

DECENAS DE MILES DE PERSONAS CELEBRARON LA FIESTA DEL VINO

La XLIII Fiesta del Vino de Valdepeñas ha significado un éxito de participación y organización, que tuvo su cénit en la actuación de "Azucar Moreno". (Última página)



SUPLEMENTOS:
En Tomelloso se falla la III edición de los premios "Plinio" y en Argamasilla de Alba crece la polémica por la instalación de una granja de porcino. (cuadernillo central)



Manchegos

PERIÓDICO REGIONAL INDEPENDIENTE DE CASTILLA-LA MANCHA

DIRECTOR: Francisco Rosado López - PRECIO: 150 PTAS.

AÑO XX-Nº 364
20-9-1996



SEGUN MANIFESTACIONES DE JOSÉ BONO EL LUNES A LA CADENA SER

El nuevo sistema de financiación autonómica "trocea y rompe la riqueza de España"

La decisión del Gobierno regional extremeño en el sentido de solicitar al Gobierno Nacional la convocatoria de un referéndum en Extremadura para que sean los ciudadanos de esa comunidad los que decidan si aceptan o no el nuevo sistema de financiación autonómica que prevé la cesión del 30 por ciento del IRPF a las comunidades autónomas, ha calentado el curso político a los pocos días de su inicio.

El presidente del Gobierno regional de nuestra región, José Bono, declaraba un día después del polémico anuncio de Ibarra (martes 9), que "un partido nacionalista que apoya a un Gobierno minoritario impone sus criterios sobre financiación y el Gobierno lo acepta". Para Bono, que descartó la posibilidad de que desde Castilla-La Mancha se fuera a pedir también un

referéndum, el nuevo sistema de financiación de las CCAA "trocea y rompe la riqueza nacional".

Las declaraciones del presidente del Ejecutivo castellano-manchego, llegan en un momento en el que se anuncia una nueva rueda de entrevistas entre los ministros de Economía,

Rodrigo Rato y de Administraciones Públicas Mariano Rajoy con él, además de con el presidente de la Comunidad Andaluza, Manuel Chaves, para intentar integrarles en el nuevo sistema de financiación, rompiendo así el bloque opositor que representan las tres comunidades gobernadas por los

socialistas.

Esta nueva ronda de entrevistas con los ministros mencionados será posible por el aplazamiento de la reunión en el que se debatirá el nuevo sistema, al tener que asistir Rodrigo Rato a la cumbre hispano-italiana el próximo día 16. (Pag. 8)



Ruperez abre la puerta de la presidencia regional a Marina Moya

El diputado del PP por Ciudad Real, Javier Ruperez, abrió el sábado en Ciudad Real la posibilidad de que una mujer ocupe la presidencia regional de su partido al afirmar que "no me importaría que la presidencia regional del PP en

Castilla-La Mancha sea ocupada por una mujer". Desde ese momento las miradas se han centrado en la presidenta de la Diputación de Cuenca, Marina Moya, aunque el alcalde de Toledo, Agustín Conde, parece tener más apoyos. (Pag. 8)

Un fallo humano, causa del accidente de REPSOL

El informe realizado por la comisión de REPSOL asegura que la causa originaria de la explosión de una de las calderas de vapor del complejo de Puertollano, a consecuencia de la cual murieron cuatro trabajadores, se debió a un fallo humano debido a la manipulación errónea de una de las válvulas de encendido. (Pag. 11)

Los presupuestos de la región para 1997 garantizarán las prestaciones sociales

El Consejo de Gobierno de Castilla-La Mancha deliberó los pasados días sobre el futuro presupuesto de la comunidad autónoma para el año próximo, que reforzará las conquistas sociales alcanzadas por la región y plasmará en cifras las políticas del Gobierno para el ejercicio de 1997. El Gobierno regional tiene previsto continuar trabajando sobre el borrador de Presupuestos para 1997, al objeto de enviar a las Cortes un proyecto de Ley que, al igual que los vigentes, pueda ser aprobado con el mayor grado de consenso por los grupos parlamentarios.

El presupuesto actual de la Comunidad Autónoma es de 322.000 millones de pesetas, lo que supone una cifra diez veces mayor a la de 1985. (Pag. 5)

INTERNET

CONEXIÓN ANUAL SIN LÍMITE DE HORARIO

32.000 ptas./año

Ofrece los siguientes servicios:

- * Conexión permanente a Internet
- * Buzón de Correo Electrónico
- * Una Página WED para su publicidad
- * Suscripción anual a CUADERNOS MANCHEGOS
- * Anuncio anual en la Guía de Servicios de CUADERNOS MANCHEGOS

interlink Telf.: (926) 51 43 20 - (989) 42 52 82 y 42 59 87

CIUDADES

ALBACETE

Polémica por el viaje del presidente de la Diputación a México

El PP rechazó una moción del PSOE e IU en la que solicitaban una aclaración sobre el motivo del viaje del presidente con empresarios. (Pag. 9)

CIUDAD REAL

La Bolsa de Vivienda Joven recibe 603 consultas en un período de tres meses

Durante este tiempo, se han tramitado un total de seis contratos de alquiler, estando pendientes de tramitación otros cuarenta. (Pag. 10)

CUENCA

La Consejería de Obras Públicas aprueba la revisión del PGOU

Así lo confirmó el delegado de Obras Públicas, por lo que el Ayuntamiento desarrollará el PGOU en los próximos meses. (Pag. 12)

COMARCAS

LA MANCHA

Fernández Mato afirmó en Valdepeñas que el Gobierno regional no suscribirá el recorte de pensiones (Pag. 18)

LA MANCHA

Dos diputados regionales del PP inician una marcha en favor de la libertad de Ortega Lara (Pag. 19)

ESTADOS DEL DUQUE

Malagón aspira a ser sede de la Denominación de Origen "Aceite de los Montes" (Pag. 20)

ALMANSA

Positivo balance de las Ferias y Fiestas (Pag. 23)

OPINIÓN

Eladio Cabañero

F. R.

Tomelloso es un pueblo que ha dado grandes artistas, tanto pintores como escritores y poetas. A pocos se les escapa apellidos como López García y López Torres, sobrino y tío y ambos maestros de la pintura. El primero de ellos universalmente conocido y el segundo más de andar por casa en lo que a la fama se refiere, pero no por ello menos grande y artista.

Dentro del mundo de las letras, de la prosa, de los cuentos, tuvo a Francisco García Pavón, que noveló a Plinio y con el se asomó a la pequeña pantalla, cuando esos grandes cajones repletos de lámparas nos metían en los hogares en blanco y negro, aventuras, novelas y cantantes de forma que los más viejos casi consideraban milagroso.

También cuenta entre sus hijos con un poeta y flamencólogo llamado Felix Grande, que despuntó desde muy joven en el mundo de las letras partiendo desde la poesía y recreándose en el flamenco con especial inclinación al pueblo gitano.

Por poco que se dedique a husmear en las hemerotecas también se encontrará con la firma José López Martínez, que aparece amparada por las cabeceras de los más variados rotativos nacionales y en los más importantes de América Latina.

Todos ellos, excepción hecha de Francisco García Pavón, por todos ellos considerado como el maestro y que en realidad, físicamente lo fue, son autodidaptas que aprendieron a mover los pinceltes o a dar sentido a las palabras después de largos periodos de trabajo físico para ganar el pan de cada día. Y todos ellos tuvieron que partir de este pueblo ancho para que su nombre, en letra impresa, pudiera ser objeto de atención y respeto.

Me he dejado en el tintero, de forma intencionada, a un albañil que se transformó en poeta y que ha dado casi toda su vida al estudio y a la composición de hermosas estrofas repletas de amor a su tierra, a sus creencias y a sus mujeres.

Me han contado de él que el antiguo régimen quiso hacerlo su Miguel Hernández particular y que la soledad angelizó su pluma o que el amor dio melodía a sus escritos.

Para mí es uno de los más grandes poetas contemporáneos y de ninguna de las maneras me creo que lleve mucho tiempo sin manchar cuartillas. Su respeto por la literatura y su preocupación por no molestar, estoy seguro que le ha llevado a guardar bajo siete llaves ese torrente de conocimientos lingüísticos y de costumbres manchegas que posee.

Ahora anda achacoso entre las sábanas blancas de un hospital madrileño, pero yo se que lo superará y pronto podremos escucharle alguna ocurrencia en la plaza donde ahora han instalado una fuente.

P L A Z A

EL CASINO PROVINCIANO



Emigdio de Moya



Francisco Rodríguez Osorio y Pedro Peral.



Jesús Teodoro Octavio

DE MOYA CONTRAATACA

Ya advertíamos en nuestro anterior número y en esta misma sección que el asunto del viaje del presidente de la Diputación de Albacete a México iba a ser la comidilla de la feria. No nos hemos equivocado. El pasado jueves el PP rechazaba en el Pleno de la Diputación, una moción presentada por IU-ICAM y PSOE en la que se le acusaba de haberse ido "de vacaciones con dinero público". A Emigdio de Moya, que concretó un gasto de unas 197.000 pesetas, no le gustó la iniciativa tachándola de mocioncilla y solicitando a su portavoz, Ramón Sotos, que no volviera a incluir la palabra exigir en sus peticiones a la presidencia. Pero no se quedó ahí el presidente, ya que acusó a los dos portavoces de la oposición de no haber dado cuenta a la Corporación de su viaje a los campamentos de refugiados del Sáhara, y a su antecesor en el cargo de un viaje, según él sin objetivo determinado, a Argentina.

PERAL Y RODRÍGUEZ, SE CONVIERTEN EN CABALLEROS ANDANTES

Pedro Peral, veterano militante del Partido Popular y diputado regional por Ciudad Real al que cariñosamente hemos calificado como el diputado popular más *protestón* en nuestras Cortes regionales, se ha puesto de acuerdo con un compañero de escaño y partido, en este caso de Toledo, Francisco Rodríguez Osorio y han decidido abandonar las *poltronas* que disfrutaban en el Convento de San Gil, para lanzarse a los caminos que recorriera nuestro señor Don Quijote con su fiel escudero Sancho, en demanda de la liberación de Ortega Lara, como se sabe secuestrado por ETA antes de que finalizara la sequía.

Francisco Rodríguez, que pertenece a la plantilla de Administraciones Penitenciarias con plaza en Ocaña (Toledo), salió de esta ciudad con dirección a la capital regional y Pedro Peral, lo hizo desde Ciudad Real, donde reside.

Los dos, en su largo camino, recogieron firmas, que después fueron entregadas al presidente de las Cortes, José María Barreda, para que éste las remita al presidente del Parlamento Vasco. Ambos también se entrevistaron con el delegado del Gobierno, Carlos Moro, haciéndole entrega de un escrito de apoyo al Gobierno de la Nación en la lucha que mantiene contra ETA. Antes los dos *caballeros andantes* coincidieron en las ciudades toledanas de Los Yébenes y Orgaz, cruce de caminos de ambos hidalgos, para, en buena *compaña*, cubrir el recorrido hasta la Imperial ciudad.

Es esta una elogiosa forma de llamar la atención, con el fin de que las protestas que se están realizando en toda España no caigan en la monotonía de lo cotidiano y llegue a la criminalidad etarra el desasosiego y la repudia castellano-manchega a este desmán cometido con un inocente. Con los dos diputados hemos marchado en espíritu. Ojalá sea el último esfuerzo.

GANÓ ALCAZAR DE SAN JUAN

Al final el presidente de la Diputación de Ciudad Real, Luis Jesús Garrido, se inclinó por el portavoz del PP en Alcazar de San Juan para sustituir al vicepresidente 4º y responsable del área de Cultura, Ramón González, que a la vez sustituyó como diputado regional a Pilar Ayuso, que tuvo que abandonar su escaño al ser nombrada directora general de Política Alimentaria del Ministerio de Agricultura.

Garrido, durante el periodo estival, manejó una terna compuesta por el propio Octavio, el alcalde de Membriella, Pedro Díaz Pintado y el de Socuéllamos, Sebastián García, para llevar a cabo este relevo. Al final se ha decantado por el único aspirante que no tiene responsabilidades de gobierno, amén de proceder de la ciudad donde más votos se dilucidan en unos comicios. El PP ha considerado que Octavio puede sacar alguna rentabilidad electoral al cargo, así de simple.

DON QUIJOTE



EL PUNTO

Vacaciones

Los que somos tontos de remate no tenemos arreglo. Por mucho afán que pongamos a la hora de racionalizar nuestro tiempo para aprovecharlo al máximo y hacer las cosas bien, siempre acabamos metiendo la pata.

Digo esto porque los que somos habituales lectores de prensa diaria podíamos haber descansado de este vicio durante un par de meses y no lo hemos hecho. Ahora ya es tarde para rectificar. A estas alturas del verano (últimos días de agosto), recobraré su normal atractivo lo que se publique - supongo - y otra vez a consumir la información que se nos facilite para estar al día de lo que vaya aconteciendo en este complicado mundo que nos ha tocado vivir. Para empezar, el día 24 de este mismo mes, es decir, ayer, en un periódico de Cataluña y en primera página puede leerse una nota muy significativa, harto elocuente, respecto a este supuesto interés a que aludo.

Pues dice el titular de dicha noticia que "Aznar quiere oír a Pujol antes de decidir el recorte". A continuación explica que "el Ejecutivo avanza medidas..." intentando razonar el por qué, antes de decidir el Ejecutivo, el señor presidente del Gobierno quiere oír al muy honorable señor Pujol. Nadie puede creerse - digo yo - que ambos mandatarios estén interesados en contarse las peripecias explicables que hayan acaecido en sus vacaciones.

Pero aplacemos para más tarde cualquier comentario sobre política, ya que tiempo tendremos de ver como se las compone el Gobierno propiciado por el "P.P.C.I.U.P.N.V.C.C." para sanarnos de tantos males como hemos contraído - según ellos - con los distintos gobiernos del PSOE y volvamos a lo que ha motivado estas líneas, dado que lo que ahora necesito es aliviarme de mi mala conciencia. He sido tan torpe que al tener más tiempo para mí del que puedo permitirme durante el resto del año, en vez de un diario comprados. Y no por ello me he quitado mi considerable ración de "tele", ni las consiguientes dosis de radio, aunque esto último lo venga utilizando como

© RAQUEL

OPINIÓN

M A Y O R

A N C H A E S C A S T I L L A



Carlos Moro

"CALABAZAS" PARA MORO

Y ¡válganos el cielo!, nos somos nosotros los que le damos tan rotundo no al delegado del Gobierno en nuestra región. La realidad es que **Carlos Moro** se ha dado contra el pragmatismo del poder en un asunto tan del poder como son las comunicaciones.

El asunto es que, el gobernador de los gobernadores, nada más llegar al poder, había apuntado la posibilidad de que el AVE tuviera algún tipo de enlace con la capital de la región, cosa que le vendría muy bien a él, a **Bono**, al resto de los políticos y al pueblo en general, pero el flamante presidente de RENFE, **Miguel Angel Corsini Freese**, ha devuelto a **Moro** a la realidad y en entrevista que mantuvieron los pasados días le informó que no está previsto que el AVE llegue a Toledo y, lo que es peor, tampoco concretó proyecto de futuro alguno para mejorar la comunicación ferroviaria con Cuenca, que es bastante mala. Así que, de momento, tendremos que conformarnos con las carreteras de **Bono**.

Ahora bien, al igual que hacía **Merce Sala**, **Corsini** le informó de lo bien que iban otros proyectos, como por ejemplo las obras del desvío de Socuéllamos. Un, dos, tres, responda otra vez...



Rafael Arias Salgado

A MURCIA SIN PEAJE

Rafael Arias Salgado, que inició su mandato como ministro de Fomento dándonos la buena noticia de que las Hoces serían respetadas por la autovía Madrid-Valencia, ha vuelto a ser el *amigo en el Gobierno*, al anunciar que la autovía Albacete-Murcia se financiará con fondos de la Administración central y que su inicio tendrá lugar en 1997.

Arias Salgado, uno de los escasos centristas en el Gobierno de **Aznar**, que cuando fue ministro de **Adolfo Suarez** lo situábamos en la órbita socialdemócrata, ha vuelto a coincidir con las tesis mantenidas por el Gobierno regional en este aspecto, pese a que socios de partido de Murcia y Albacete habían encargado la impresión de las acciones de las sociedades que llevarían a cabo la obra (y ya íbamos con otra) que nos va a situar a los castellano-manchegos más cerca del mar y a los murcianos a tiro de piedra del trasvase.

Y no es sólo **Bono** el que está contento, el presidente murciano, **Valcarcel**, llegó a manifestar que "es un día importante para los murcianos, que hemos conseguido este objetivo tras muchos meses de lucha". A ver si va a ser **Arias Salgado** el candidato...



Fernando López Carrasco

LOPEZ CARRASCO PREOCUPADO

El portavoz del grupo socialista en las Cortes de la región, **Fernando López Carrasco**, se ha mostrado preocupado, no por el "cese fulminante de José Manuel Molina", como afirma ha ocurrido entre los propios responsables provinciales del PP, sino porque es "difícil mantener el juego político cuando no se tiene la seguridad de que lo que se firma va a tener el respaldo de su partido". El también senador por la región está convencido de que la capacidad de decisión del diputado y senador regional se verá resentida aun más que cuando fue desautorizado por la cúpula de su partido 48 horas después de haber llegado a un acuerdo con el PSOE para la reforma del Estatuto de Autonomía.

Carrasco no se explica cómo, si a partir de ahora -según a manifestado el propio **Molina**- va a tener que viajar por toda España, ello no va a suponer "dificultades" añadidas para la actividad parlamentaria.

El diputado del PP por Ciudad Real, **Javier Ruperez**, contestó a **Carrasco** un día después, calificando sus declaraciones de "mal gusto" y recordándole que "un partido no debe decirle a otro lo que ha de hacer". El tiempo dirá lo que proceda.



José Manuel Molina

EL "ASCENSO" DE MOLINA

El ascenso al que ha venido aludiendo el todavía presidente de los populares castellano-manchegos, **José Manuel Molina**, para justificar su relevo al frente de la presidencia regional del PP, tuvo el lunes, después del pleno nacional del PP, la confirmación que esperaba al informar el coordinador general de su partido, **Angel Acebes**, la creación de una *secretaría de participación ciudadana* de la que se encargará el líder regional. De esta forma la disciplina de **Molina** es recompensada, cosa que está muy bien y que habla en favor del Partido Popular.

No obstante, ello no evita que el verdadero motivo de su relevo al frente de la máxima responsabilidad política de su partido en Castilla-La Mancha, sea debido a la desconfianza que se mostraba en su discurso político dentro de las filas populares, así como el cuestionamiento que se hacía de sus posibilidades para enfrentarse en los próximos comicios autonómicos al presidente **José Bono**.

El *sabor agri dulce* que le ha podido dejar a **Molina** toda esta operación no evita que por una vez tengamos que reconocerle a un partido que haya evitado *masacrar* a una persona que ha estado a las duras en momentos muy difíciles para el PP.

Andrés Cañas Hernández

somnífero por que me funciona. Dos meses largos, casi los consabidos cien días que suelen concederse a todos los gobiernos (perdón por caer de nuevo en lo político) para que tomen posiciones ante los problemas heredados y que no pueden evitar, es demasiado tiempo tragándose noticias de verdadero espanto. La constante de las primeras páginas de todos los periódicos y en especial en los de información general, cuando menos aquí, en Barcelona, era ver titulares en mayúsculas sobre amenazas al estilo del señor Barea o de él mismo; aquellas espeluznantes imágenes de la riada de Biescas, rebosantes de lodo y muerte rivera abajo; el triste episodio de los ciento y pico de africanos ilegales, carente del más mínimo respeto a los derechos humanos; la desesperación de los agricultores-avellaneros de los campos de Tarragona..., por mencionar solo parte de lo ocurrido de fronteras para adentro.

Gracias que entre tanto recibía algún periódico de mi tierra como éste, Cuadernos Manchegos, El Periódico de Común de La Mancha o la revista Pasos y me consolaba saber que allí se daban cosas en positivo. Por ejemplo, las Lagunas de Ruidera y el resto de los humedales manchegos que están rebosando, que después de la prolongada sequía de estos últimos años, gran parte de las viñas se han recuperado hasta límites increíbles. Ya sé que habrá quien diga que en mí ejerce un poco la pasión por lo que representa mi tierra, pero lo que digo es verdad. Con la capacidad de trabajo de nuestras gentes y las circunstancias favorables que se están dando, afortunadamente, tanto Tomelloso como el resto de los pueblos manchegos mantendrán su creciente ritmo hacia la auténtica modernidad.

¡Ah!, otro año prometo leer menos y viajar más.

CUADERNOS MANCHEGOS

Periódico Regional Independiente

REDACCIÓN CENTRAL: C/ Francisco García Pavón, 39 - Apartado de Correos nº 91
Telf. y Fax: (926) 51 43 20 - TOMELLOSO (Ciudad Real)
REDACCIÓN EN MADRID: José Buitrago Prieto
C/ Pico del Saltadero, 3 - 2ª C. - Telf: (91) 552 90 52 - Apartado de Correos nº 645

DIRECTOR

Francisco Rosado López
JEFE DE REDACCIÓN
Alejandro Moya Morcillo

CULTURA: José López Martínez y Domingo Bajo (Madrid). ECONOMÍA: Julián Creis.
POLÍTICA: Juan Ramírez. ENTREVISTAS: Aida Rodríguez. OCIO: José Buitrago.
INFORMÁTICA: Juan Martínez Ollero. MÚSICA: Felipe Buitrago. DEPORTES: José Buitrago, Juan Martínez y Juan G. Martínez. CINE: David Buitrago, Angel Carrera, Gema Martínez y Yolanda Bajo. MEDICINA: Eduardo Durio. ARTE: Francisco González.

COMARCAS

ALBACETE: Mercedes Martínez, Angel Cantos; La Manchuela: Alonso García; Angela Jiménez López (Tarazona de La Mancha); Almansa: Francisco Márquez; María del Pilar Conejero (Caudete); María Luisa Simarro (Balazote); José Martínez (San Pedro); Sierra del Segura: Jaime Fajardo, Antonio García Ruiz; Campo de Montiel: Mari Cruz Játiva; Julián Lozano (El Bonillo); Sierra de Alcaraz: Justo Lozano; Hellín: Antonio Losada, José Antonio Guerrero, Diego Martínez (Tobarra) y José Antonio Simón (Yeste); Villarrobledo: Luis Sanz; CIUDAD REAL: Alicia Bermejo; Alcázar de San Juan: Pilar Valverde; Luis Campos (Campo de Criptana) Manzanares: Antonio López-Manzanares; Puertollano: Juan Carlos Molina; Tomelloso: Alejandro Moya; Rosa María Peinado (Pedro Muñoz) Almadén: José Hidalgo; Cabañeros: Francisco Zamora, Bernabé Copado (Retuerta del Bullaque); Guadalupe: Mariola Moreno; Campo de Montiel: Juan Ignacio Santos; Valle de Alcudia: José Luis Casillas; Las Pedroñeras: Mari Cruz Bacete; Mota de Cuervo: Jesús Cruz Manzanero. TOLEDO: Antonia Sánchez.

REDACTORES: Aida Rodríguez; Jesús Perona; Macario Pascual; Antonio D. García; Jesús Molina; Jesús Regatero; Carlos Medina; José Antonio Guerrero; Juan Sánchez; Julián Bastante; Manuel Soria; Fulgencio Gómez; Juan José Camacho; Jesús Triguero; Julián Canoy Julián Perona.

FOTOGRAFÍA: Antonio López Manzanares y Rafael Ortiz Pareja.

AGENCIA DE NOTICIAS: Koka / Castilla-La Mancha

CUADERNOS MANCHEGOS no se hace responsable de las opiniones vertidas fuera de sus artículos editoriales.

*Depósito Legal: C.R. 17-1976 * R.G.P.I. 8160.46 (1976) - *R.E.P. 1.429 - Tomo 18 Folio 205 - Sección 1ª (1977) - *B.O.E. nº 84 (8-4-1977)

EDITORIAL

El relevo de Molina

El relevo de José Manuel Molina al frente de la dirección del Partido Popular de Castilla-La Mancha y su consiguiente desplazamiento como aspirante a la presidencia del Gobierno regional, era algo cantado desde hace muchos meses, justo desde que cayó derrotado por José Bono (una vez más) en los últimos comicios autonómicos.

Ya desde antes de haberse convocado las elecciones era un clamor en las bases de su partido la creencia de que Molina tendría muy difícil sobrepasar al carismático líder socialista, seriamente apoyado no sólo por sus afines ideológicos, sino por un importante sector de agricultores, especialmente localizados en el cooperativismo regional.

Sin embargo, dos importantes motivos aconsejaron a las direcciones populares a mantenerlo al frente del partido en la esperanza de que esta vez sería la definitiva. Por un lado estaba su pertenencia al grupo que lidera el partido a nivel nacional, y por otro el hecho de bajar la sería posibilidad (para ellos) de que el ascenso de Bono en la cúpula de su partido acabaría implicándolo en el desgaste que se estaba sufriendo Gobierno y partido por las denuncias de corrupción.

Al final las predicciones no se cumplieron y Bono en una campaña intensa y personal consiguió desmarcarse de los escándalos que salpicaban a su partido e incluso, a última hora, logró sembrar la duda sobre Molina en el sector agrícola por el asunto del famoso "arranque de cepas" que con anterioridad se había llevado a cabo en una finca de propiedad familiar.

De una u otra forma, el caso es que Molina pudo presentar ante sus amigos de la dirección nacional la de "cal" y la de "arena" electoral de la región: triunfo en importantes municipios en las municipales lo que dio como resultado el poder en las diputaciones, y fracaso personal en su confrontación con Bono.

Ahora, la dirección nacional ha tenido que sopesar ambos resultados. El dilema seguía activo. Cómo reconocer el éxito y cómo evitar un nuevo fracaso. La solución, la conocida: "ascenso" a nivel nacional y consiguiente desaparición del mapa regional. Para ello ha habido que crear la *secretaría de Participación Ciudadana*, pero ello le ha dado una salida airosa en lo personal y la posibilidad de que el Gobierno tenga un fiel colaborador más en Génova. "Miel sobre hojuelas", porque así el PP regional se queda en calma (dentro de lo que cabe) para buscar un relevo que pueda "plantarle cara" a un "peso pesado" como José Bono. Y si no es a José Bono, pues más "miel de la Alcarria" sobre "hojuelas de La Mancha".

AGENDA / SERVICIOS

SORTEOS

LOTERÍA PRIMITIVA

Jueves Día 12
3 - 14 - 15 - 30 - 38 - 48
 Comp. 41 Reint. 8

ESCRUTINIO	6	2	144.564.109
5+C	4		14.954.908
5	255		469.174
4	16.759		10.114
3	354.030		1.014

Sábado Día 14
6 - 9 - 21 - 29 - 37 - 43
 Comp. 7 Reint. 8

ESCRUTINIO	6	2	120.438.294
5+C	5		9.967.307
5	380		262.298
4	17.060		8.277
3	301.283		992

BONO LOTO

Lunes Día 9
3 - 11 - 12 - 20 - 22 - 24
 Comp. 19 Reint. 2

ESCRUTINIO	6		BOTE
5+C	4		5.911.106
5	111		85.205
4	6.089		2.459
3	111.059		400

Martes Día 10
24 - 25 - 32 - 38 - 39 - 48
 Comp. 3 Reint. 5

ESCRUTINIO	6		BOTE
5+C	4		5.911.106
5	111		85.205
4	6.089		2.459
3	111.059		400

Miércoles Día 11
17 - 18 - 30 - 35 - 39 - 48
 Comp. 16 Reint. 9

ESCRUTINIO	6		BOTE
5+C	1		29.282.580
5	70		167.329
4	4.411		4.204
3	94.175		400

Viernes Día 13
11 - 17 - 28 - 42 - 43 - 48
 Comp. 1 Reint. 7

ESCRUTINIO	6		BOTE
5+C	83		671.370
5	83		671.370
4	5.698		4.424
3	125.335		400

CUPÓN O.N.C.E.

Día 9 (lunes)
99706 Series 001-010

Día 10 (martes)
23667 Series 031-040

Día 11 (miércoles)
90964 Series 041-050

Día 12 (jueves)
89950 Series 021-030

Día 13 (viernes) CUPONAZO
85431
 Serie 151

SANTORAL

VIERNES 20: Ss. Dionisio, Agapito y Felipa, mrs.: Eustaquio y Prisco, mr.; Sta. Imelda, vg. SÁBADO 21: San Mateo, apóstol evangelista, patrón de Logroño; Ss. Jonás y Pánfilo. DOMINGO 22: San Vidal, San Inocencio y Santo Tomás de Villanueva, San Mauricio, mr. LUNES 23: San Lino, Papa; San Andrés, San Juan, San Pedro y S. Sosio, mrs.; Sta. Tecla. MARTES 24: Nuestra Señora de las Mercedes; San Félix y San Panfucio, mrs.; San Gerardo. MIÉRCOLES 25: Ntra. Sra. de la Fuencisla, patrona de Segovia. La Conmemoración de S. Fermín; Sta. Aurelia y S. Eugenio. JUEVES 26: San Cosme, San Damián, San Amancio, ob.; San Cipriano y San Nilo, mrs.

LA INFLACIÓN Y EL PARO EN CASTILLA-LA MANCHA

IPC			
PROVINCIAS	JULIO 96	ANUAL	INTERANUAL
Albacete	0,2	2,9	4,0
Ciudad Real	-0,1	1,7	3,1
Cuenca	0,1	3,0	4,7
Guadalajara	-0,1	1,7	3,7
Toledo	0,0	2,2	4,2

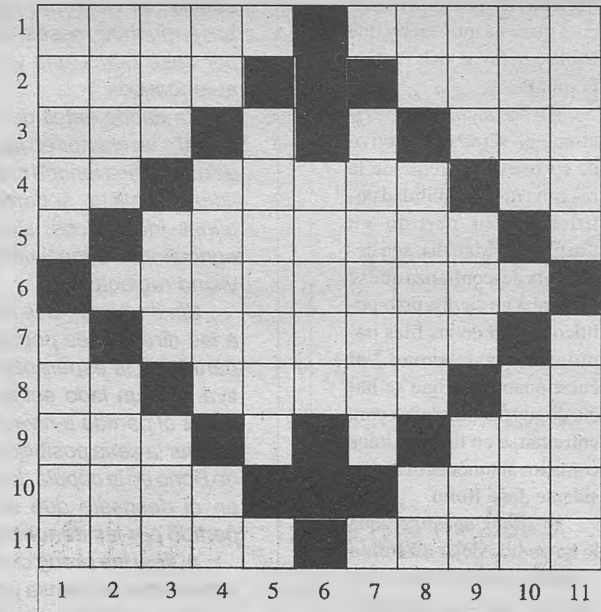
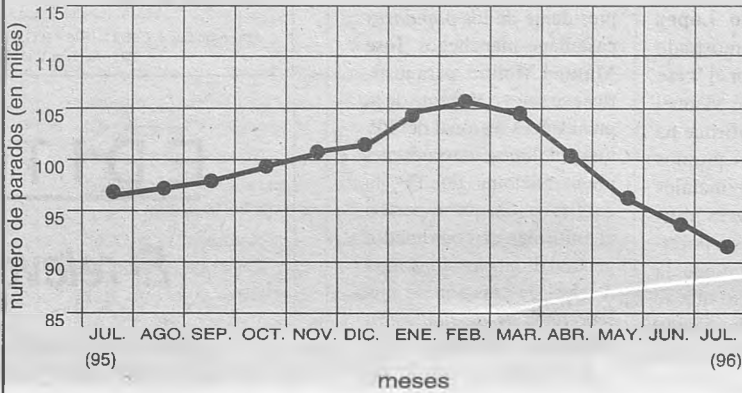

NIVEL DE AGUA EN LOS EMBALSES DE LA REGIÓN

EMBALSES	CAPACIDAD	EMBALSA-DA
C. HIDROG. TAJO	180	44
Alcorlo	7	6
Almoguera	113	70
Azután	51	38
Belaña	31	27
Bolarque	1639	173
Buendía	41	37
Castreón	6	3
El Castro	7	6
Cazalegas	835	157
Entrepeñas	133	1
Finisterre	18	5
Guajaráz	6	5
Molino de Chinchá	34	33
Navalcán	31	18
Palmaces	5	3
La Portiña	82	46
Rosarito	70	10
La Tejera	7	7
Torcón	56	51
El Vado		
C. HIDROG. GUADIANA		
Gasset	41'44	32'69
Peñarroya	47'83	13'26
El Vicario	31'76	20'14
Torre de Abraham	58'14	21'24
P. Vallehermoso	6'92	6
Vega del Jabalón	33'54	16'06
La Cabezuela	42'84	13'43
Cijara	1505'19	830'85
García de Sola	554'17	257'29
Orellana	807'91	527'74
La Serena	9231	1348'7
Zújar	39'02	214'44
Cancho del Fresno	15'21	6'81
Ruecas	41'94	8'85
Sierra Brava	232'40	37'05
Alange	851'70	315'45
Los Molinos	33'70	26'81
Boquerón	5'51	3'86
Horno Tejero	24'42	14'90
Canchales	14'55	10'87
Montijo	10'56	11'56
Prosérpina	5'04	3'30
Cornalbo	10'44	2'94
Villar del Rey	131'29	93'93
Tentudia	5	4'20
C. HIDROG. JUCAR		
La Toba	9'7	2'77
Alarcón	1112	192'51
Contreras	874	38'67
El Molinar	4	1'48
Almansa	1'6	0'17

Capacidad en hm3

TV/RADIO

TV REGIONAL
 De lunes a viernes (14 y 20 h.)
 Información territorial.

- COPE**
 Albacete - Radio Popular (1224 OM; 95.4 FM)
 Ciudad Real - Radio Popular (1269 OM; 93.6 FM)
 Puertollano - Radio Popular (1224 OM; 97.5 FM)
 Talavera de la Reina - Radio Popular (88.0 FM).
ONDA CERO RADIO
 Albacete (92.7 FM)
 Ciudad Real (1485 OM)
 Alcázar de San Juan (90.7 FM)
 Valdepeñas (99.8 FM)
 Cuenca (97.6 FM)
 Guadalajara (94.7 FM)
 Toledo (1080 OM)
 Radio Tajo (100.8 FM)
 Talavera (99.5 FM)
RADIO NACIONAL DE ESPAÑA
 Albacete (1152 OM; 91.8 FM)
 Ciudad Real (1305 OM; 95.7 FM)
 Cuenca (729 OM)
 Guadalajara (102.1 FM)
 Toledo (999 OM; 102.0 FM)
 Talavera de la Reina (89.4 FM)
S.E.R.
SER Albacete
 (1116 OM; 89.6 FM)
SER Guadalajara (88.6 FM)
Radio 40 Henares -Azuqueca
 (99.8 FM)
SER Toledo (92.6 FM)
Radio 90 -Motilla del Palancar
 (89.2 FM)
Radio Azul -Las Pedroñeras
 (92.2 FM)
Ser Socuéllamos (90.5 FM)
CADENA CENTRO
Radio Surco Tomelloso
 (91.4 FM)
Radio Surco Alcázar de S.J. (94.9 FM)
Radio Surco Manzanares
 (99.2 FM)
Radio Surco Villarrobledo
 (90.1 FM)
Onda Canfali (106.5 FM)

CRUCIGRAMA

HORIZONTALES: 1: Cacatúas. Dificultad. 2: Enojos. Nombre de mujer. 3: Enfermedad. Liga. 4: Al revés, nota musical. Bravucón. Al revés, cede. 5: Sabes. 6: Muro. 7: Falda de una montaña, pl. 8: Letra griega. Cansadas, débiles. Nombre de consonante. 9: Cierta dios. Apócope. 10: Carcia. Preposición. 11: Desierto. Cota, elevación.
VERTICALES: 1: Cierta metal. Musulmán. 2: Palo de la baraja. Olfatear. 3: Nivel. Material de construcción. Adverbio. 4: Pronombre. Ética. Vocales diferentes. 5: Rebaños salvajes. 6: Letra griega. Niñas. Letra griega. 9: Artículo. Consonantes. Al revés, del verbo ir. 10: Desafía. Detenga. 11: Audaz. Criminal.

QUINIELA (15-9-96)

- | | |
|-------------------------|---|
| 1 COMPOSTELA-LOGROÑES | 2 |
| 2 TENERIFE-SEVILLA | 2 |
| 3 ZARAGOZA-VALENCIA | X |
| 4 R.SOCIEDAD-SPORTING | X |
| 5 RÁCIING-BARCELONA | X |
| 6 ESPAÑOL-VALLADOLID | 1 |
| 7 OVIEDO-ATHLETIC | 1 |
| 8 RAYO-EXTREMADURA | 1 |
| 9 BETIS-REAL MADRID | |
| 10 HÉRCULES-CELTA | 2 |
| 11 AT. MADRID-DEPORTIVO | 2 |
| 12 TOLEDO-BARCELONA B | X |
| 13 LLEIDA-SALAMANCA | 1 |
| 14 ALAVÉS-BADAJOS | 1 |
| PLENO AL QUINCE | |
| 15 ALMERÍA-OSASUNA | 2 |

- | | | |
|-------|---|---|
| De 15 | - | - |
| De 14 | - | - |
| De 13 | - | - |
| De 12 | - | - |
| De 11 | - | - |

TELÉFONOS DE INTERÉS REGIONAL

Presidencia de la Junta (925) 26 76 00	Albacete (967) 21 50 00	Ciudad Real (926) 25 14 00	Guadalajara (949) 22 60 00
Consejería de Presidencia (925) 26 76 00	Ciudad Real (926) 21 25 00	Cuenca (969) 21 20 15	Toledo (925) 22 31 43
Albacete (967) 21 28 56	Cuenca (969) 21 20 00	Guadalajara (949) 22 51 11	Instituto Nacional de la Seguridad Social
Ciudad Real (926) 21 12 92	Guadalajara (949) 22 44 00	Toledo (925) 21 34 00	Albacete (967) 23 52 52
Cuenca (969) 21 35 56	Toledo (925) 26 72 50	Diputaciones Provinciales	Ciudad Real (926) 21 20 00
Guadalajara (949) 21 89 70	Consej. Industria y Turismo (925) 21 09 00	Albacete (967) 59 53 00	Cuenca (969) 21 23 07
Oficina Portavoz Gobierno (925) 22 81 19	Albacete (967) 21 56 51	Ciudad Real (926) 25 25 75	Guadalajara (949) 21 16 00
Dir. Gral. Relaciones Instituc. (925) 21 17 00	Ciudad Real (926) 21 20 04	Cuenca (969) 17 71 77	Toledo (925) 22 73 00
Consej. Economía y Hacienda (925) 26 65 00	Cuenca (969) 22 83 14	Guadalajara (949) 88 75 00	Instituto Nacional de Empleo
Albacete (967) 21 44 95	Guadalajara (949) 88 78 00	Toledo (925) 22 52 00	Albacete (967) 59 91 00
Ciudad Real (926) 25 12 00	Toledo (925) 22 56 62	Fed. Municipios y Provincias (925) 21 43 08	Ciudad Real (926) 21 49 40
Cuenca (969) 22 78 11	Oficinas de Información Turística	Comandancias de la Guardia Civil	Cuenca (969) 17 85 00
Guadalajara (949) 22 81 05	Albacete (967) 21 56 11	Albacete (967) 21 86 61	Guadalajara (949) 23 31 12
Toledo (925) 26 65 00	Ciudad Real (926) 21 10 81	Ciudad Real (926) 22 11 40	Toledo (925) 22 19 66
Consejería de Agricultura (925) 26 68 00	Cuenca (969) 22 22 31	Cuenca (969) 22 05 00	Inst. Nal. Servicios Sociales (925) 21 41 00
Albacete (967) 21 32 93	Guadalajara (949) 22 06 98	Guadalajara (949) 22 31 58	Albacete (967) 22 35 35
Ciudad Real (926) 21 37 40	Toledo (925) 22 08 43	Toledo (925) 22 59 00	Ciudad Real (926) 21 24 44
Cuenca (969) 22 80 22	Consej. Admones. Públicas (925) 26 62 00	Deleg. Economía y Hacienda (925) 22 15 50	Cuenca (969) 22 32 51
Guadalajara (949) 22 22 00	Consej. Bienestar Social (925) 26 72 00	Albacete (967) 21 50 55	Guadalajara (949) 22 25 00
Toledo (925) 21 08 00	Albacete (967) 21 50 00	Ciudad Real (926) 22 33 63	Toledo (925) 22 45 73
Consej. Educación y Cultura (925) 22 34 50	Ciudad Real (926) 21 25 00	Cuenca (969) 22 10 00	Delegación de Industria, Comercio y Turismo (967) 22 52 54
Albacete (967) 21 59 58	Cuenca (969) 21 20 00	Guadalajara (949) 21 30 47	Albacete (967) 22 52 54
Ciudad Real (926) 25 09 00	Guadalajara (949) 22 44 00	Toledo (925) 22 04 23	Ciudad Real (926) 21 23 10
Cuenca (969) 22 26 51	Toledo (925) 26 72 00	Delegación de Educación y Ciencia	Cuenca (969) 22 33 11
Guadalajara (949) 22 19 54	Cortes Castilla-La Mancha (925) 21 17 00	Albacete (967) 59 63 00	Guadalajara (949) 88 51 20
Toledo (925) 22 33 85	Delegación del Gobierno (925) 22 60 50	Ciudad Real (926) 21 59 16	Toledo (925) 22 16 87
Consej. Política Territorial (925) 26 65 00	Gobierno Civil Albacete (967) 22 34 00	Cuenca (969) 22 20 55	Delegación de Agricultura, Pesca y Alimentación (dirección territorial) (925) 22 69 58
Albacete (967) 21 59 58	Gobierno Civil Ciudad Real (926) 21 32 40	Guadalajara (949) 22 28 12	Albacete (967) 21 42 95
Ciudad Real (926) 25 09 00	Gobierno Civil Cuenca (969) 21 21 49	Toledo (925) 22 74 50	Ciudad Real (926) 29 80 20
Cuenca (969) 23 02 24	Gobierno Civil Guadalajara (949) 22 53 11	Delegación de Trabajo y Seguridad Social	Cuenca (969) 22 53 58
Guadalajara (949) 22 12 00	Gobierno Civil Toledo (925) 22 60 50	Albacete (967) 22 52 00	Guadalajara (949) 88 51 80
Toledo (925) 22 11 00	Comisarias de Policía	Ciudad Real (926) 21 15 39	Toledo (925) 22 69 58
Consejería de Sanidad (925) 26 72 00	Albacete (967) 22 33 62	Cuenca (969) 22 02 12	

POLÍTICA

Los presupuestos de la región para 1997 garantizarán las prestaciones sociales

C.M.

El Consejo de Gobierno de Castilla-La Mancha deliberó los pasados días sobre el futuro presupuesto de la comunidad autónoma para el año próximo, que reforzará las conquistas sociales alcanzadas por la región y plasmará en cifras las políticas del Gobierno para el ejercicio de 1997.

Aunque aún no se han cerrado cifras, la partida presupuestaria del año próximo no experimentará recortes, por lo que se garantizarán las prestaciones sociales que hasta ahora venían desarrollando la comunidad autónoma.

El Gobierno regional tiene previsto continuar trabajando sobre el borrador de Presupuestos para 1997, al bojetado de enviar a las Cortes un proyecto de Ley que, al igual que los vigentes, pueda ser aprobado con el mayor grado de consenso por los grupos parlamentarios.

El presupuesto actual de la Comunidad Autónoma es de 322.000 millones de pesetas, lo que supone una cifra diez veces mayor a la de 1985.

Al margen del debate sobre los Presupuestos, el Consejo de Gobierno también aprobó el nombramiento de Mariano Teruel Arrazola como nuevo Delegado de Obras Públicas en Guadalajara, en sustitución

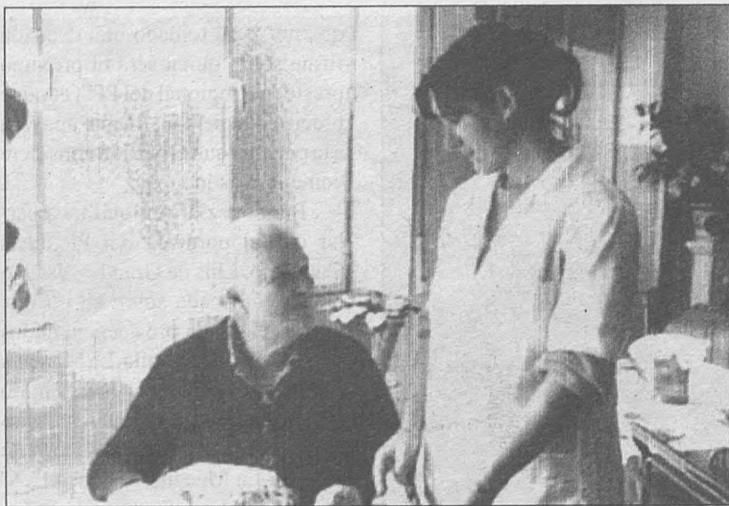

de Carlos de Juan, quien cesa por razones personales.

El Consejo también autorizó la publicación en el Diario Oficial de Castilla-La Mancha de las declaraciones anuales de bienes y rentas de los gestores públicos de la región. Este acuerdo se enmarca dentro de la Ley de Transparencia, aprobada hace un año por las Cortes Regionales.

A propuesta de la Consejería de Bienestar Social, se autoriza un gasto de 127 millones de pesetas para las obras de rehabilitación del futuro edificio de la Delegación provincial de esta Consejería en Cuenca.

Se autoriza también a este De-

partamento a prorrogar, con un anexo adicional, el convenio firmado con el Ministerio de Trabajo y Asuntos Sociales para atender los proyectos presentados por los Ayuntamientos para los albergues, centros de acogida y otros servicios sociales.

La dotación económica para la ejecución de este programa para 1996 es de 2.911 millones de pesetas. De ellos, 1.241 millones de pesetas los aporta la Junta.

Por último, se ha acordado adecuar las retribuciones del personal caminero dependiente de la Junta con las del personal del Ministerio de Fomento.

Para Peral el nuevo modelo de financiación autonómica es "bueno"

C.M.

"Si no lo veo, no lo creo". Ésta fue la afirmación del portavoz de Economía y Hacienda del Grupo Popular en las Cortes de Castilla-La Mancha, Pedro Peral, a la vista de las declaraciones del consejero Portavoz del Gobierno de José Bono en las que afirmaba que el Ejecutivo castellano-manchego no había variado su postura sobre la propuesta del Gobierno de Aznar en materia de financiación autonómica.

En una nota de prensa del Partido Popular, Peral expresa su sorpresa al conocer las declaraciones del Portavoz autonómico y afirma que "incluso antes de conocer con todos sus detalles la propuesta, ya la rechazaban; en mayo, el presidente Bono declaraba en Sevilla que el modelo de financiación autonómica le producía 'vértigo'; por su parte, el consejero de Econo-

mía y Administraciones Públicas anunció un recurso de inconstitucionalidad en reiteradas ocasiones calificando de 'malo' e inaceptable para Castilla-La Mancha el modelo ofrecido. Incluso llegó a decir que 'el Gobierno no sabe de financiación autonómica', entre otras lindezas".

Peral señaló que tras la finalización del plazo para que las Comunidades Autónomas disconformes presentaran sus propuestas alternativas "Castilla-La Mancha no ha presentado ninguna, como han hecho otras Comunidades, por ejemplo, Andalucía. Bono se ha limitado a despachar con poco más de media docena de 'observaciones' lo que antes era inadmisibles y le producía 'vértigo'. El vértigo lo padecemos quienes seguimos y conocemos las incoherencias del Gobierno regional, sus acusaciones gratuitas y sus cambios radicales de postura".

Peral añade que el modelo de financiación autonómico que se dis-

cute en el Consejo de Política Fiscal y Financiera es muy bueno y beneficiará a todas las Comunidades Autónomas. Avanzará en corresponsabilidad fiscal -que figuraba en el programa del Partido Popular para las elecciones del 3 de marzo último-; aumentará la financiación del sistema, para el período 1997-2001, se cerrará a partir de 1998, cuando todas las Comunidades Autónomas hayan recibido transferencias plenas en Educación. Como hemos dicho en otras ocasiones, deseo y espero que, superada la etapa de declaraciones infundadas e imprudentes, el Gobierno regional acepte, con las modificaciones necesarias, el modelo de financiación propuesto. No queremos que a nuestra comunidad Autónoma le ocurra como a Extremadura que, por rechazar el modelo anterior, se ha perjudicado en varios cientos de millones de pesetas".

SEGÚN AFIRMÓ EL CONSEJERO PORTAVOZ

C-LM no ha variado su postura respecto a la financiación autonómica

"La idea de un frente común de las regiones gobernadas por los socialistas respecto al nuevo sistema de financiación autonómica la fomenta el Gobierno central para desviar la atención"

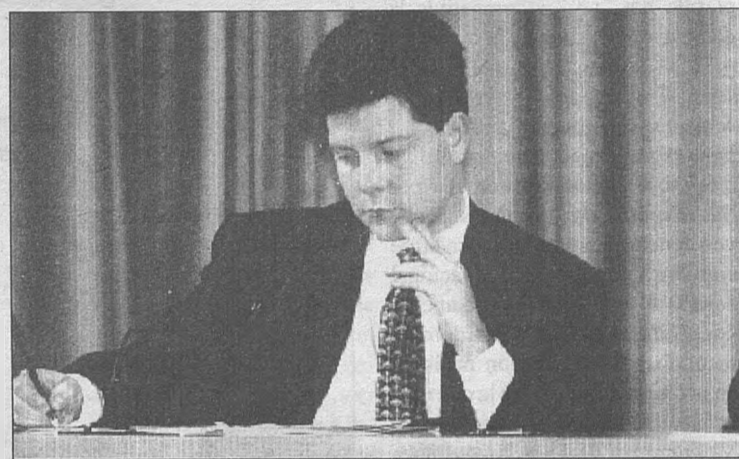

C.M.

El Gobierno de Castilla-La Mancha será copartícipe del Gobierno nacional en el cumplimiento de los objetivos europeos, por lo que, según el consejero Portavoz, Emiliano García-Page, los presupuestos de la región para 1997 se van a comprometer y ejecutar de forma rigurosa y responsable.

"Queremos que el objetivo de estar en primera línea en Europa se cumpla y la parte de responsabilidad que en ello tenga la comunidad autónoma la vamos a cumplir", señaló el consejero Portavoz.

En la habitual rueda de prensa para dar cuenta de los acuerdos adoptados por el Consejo de Gobierno, García-Page señaló que los presupuestos de la comunidad autónoma para el próximo año, prácticamente ultimados, consolidan la estructura del gasto social en Castilla-La Mancha.

Según el consejero, el Gobierno regional apuesta por la solidaridad y el bienestar social a través de sus propios recursos, a la vez que reclama la solidaridad que durante tanto tiempo se ha venido teniendo con esta comunidad autónoma.

Sanidad y Educación, tendrán una importancia creciente en el presupuesto de 1997, ya que, según señaló el consejero, se ha producido un serio decantamiento de las inversiones y gasto social en estas dos áreas.

Por otro lado, García-Page reiteró la oposición del Gobierno regional al nuevo modelo de financiación autonómica tal y como lo propone el Ministerio, aunque mostró la voluntad de diálogo del Gobierno presidido por José Bono antes de cerrar un acuerdo definitivo.

En este sentido indicó que "queremos saber hasta qué punto el Go-

bierno tiene las manos atadas por el pacto de gobernabilidad alcanzado con los nacionalistas, ya que no podríamos admitir ser invitados de piedra en la negociación del nuevo modelo".

El portavoz del Gobierno autonómico negó que exista una alternativa conjunta con Andalucía y Extremadura frente al modelo de financiación, ya que cada comunidad autónoma defiende sus intereses.

Igualmente, rechazó una visión localista de este asunto y recordó la última reunión del Consejo de Política Fiscal y Financiera en la que se produjo una aproximación en los planteamientos de Castilla-La Mancha y Extremadura con muchas comunidades gobernadas por el Partido Popular, como es el caso de Castilla y León.

García-Page señaló, a preguntas de los periodistas sobre la posible reunión entre los presidentes de las comunidades de Castilla-La Mancha, Extremadura y Andalucía, con el secretario de Organización del PSOE, Cipriá Ciscar, para armonizar posiciones en materia de financiación autonómica, que no se trataba de hacer un frente común de las regiones gobernadas por los socialistas.

El consejero afirmó que la idea del frente común la fomenta el Gobierno central para tratar de desviar la atención sobre el modelo de financiación pactado con CiU e intentar desprestigiar las posturas contrarias al mismo.

"Si existe algún frente disciplinario para quienes no estando conformes con el modelo de financiación tendrán que tragárselo para que no se les llame la atención desde su partido, aunque no sea bueno para los intereses de sus respectivas regiones", puntualizó García-Page.

POLÍTICA

TRAS LA DECISIÓN ADOPTADA POR JOSÉ MANUEL MOLINA DE NO PRESENTARSE A LA REELECCIÓN COMO PRESIDENTE REGIONAL DEL PP

Los dirigentes regionales del PP descartan que la decisión de Molina esté motivada por la retirada de confianza de la dirección nacional

ALEMOY

La decisión de José Manuel Molina, todavía presidente del PP en Castilla-La Mancha, de no presentarse a al reelección al cargo en el próximo congreso regional de su partido por "no ser compatible la dedicación al partido y a la política nacional con la responsabilidad territorial" ha levantado diversas reacciones de distintos miembros "populares" de la región, quienes se han referido a la decisión tomada por Molina como algo que no tenga que ver con la presumible retirada de confianza de la dirección nacional del PP al líder castellano-manchego, algo que también ha sido desmentido por la dirección nacional en una nota de prensa en la que deja constancia de que "José Manuel Molina goza de toda la confianza del PP, ya que tiene acreditadas cualidades, conocimiento y trabajo, tanto por el partido como, y más importante, por su defensa de los intereses de Castilla-La Mancha". En la misma nota, se añade que "tras ganar, bajo su presidencia, las elecciones generales en Castilla-La Mancha, se le encomendaron, precisamente por sus méritos, nuevas responsabilidades en la política nacional, tanto en el Senado, asumiendo la presidencia de la Comisión de Trabajo y Seguridad Social, como en el partido".

El presidente provincial del PP en Albacete, Gabriel Martínez Paños, afirmó, tras la reunión mantenida por Molina con los responsables del partido en la región, en la que comunicó a éstos su decisión de no volver a presentarse para ser el máximo mandatario del partido en Castilla-La Mancha, en relación a una posible comparación de la situación del líder castellano-manchego con el responsable "popular" en Cataluña, Aleix Vidal-Quadras, que ambos casos no son comparables, ya que Molina "ha sido siempre muy muy predente en sus declaraciones o en su actitud dentro del partido".

Martínez Paños también se refirió a la posible sustitución debido a que el dirigente castellano-manchego ha sido incapaz de derrotar a José Bono en unas elecciones autonómicas, señalando que "una victoria del PP frente al PSOE en Castilla-La Mancha ha resultado hasta ahora muy complicada por la distancia entre ambos partidos, ahora ya bastante reducida por el enquistamiento de Bono dentro del Partido Socialista y de otros sectores de la región".

El presidente provincial toledano, César González Benayas, igualmente negó que los malos resultados electorales conseguidos por su partido en la región puedan ser la



causa de la retirada de confianza de la dirección del PP al responsable de Castilla-La Mancha. Para González Benayas, esta razón no es cierta, ya que, antes de 1989, año en que José Manuel Molina fue elegido presidente regional, "no había un partido regional y hoy tenemos un partido que funciona perfectamente unido en las cinco provincias y que ha ganado al PSOE en varias consultas electorales".

"Vencimos al PSOE en las elec-

ciones generales del 93 -añadió el responsable toledano-, en las europeas del 94 y en las últimas autonómicas lo único que no ganamos fue la región, entre otras razones, porque IU se vino abajo".

Alejandro Bermúdez, diputado por Toledo en la actual legislatura, también se refirió a la decisión de José Manuel Molina, aunque el joven toledano fue aún más lejos y señaló, con vistas al próximo congreso regional, que "todavía creo

que no se ha tomado una decisión firme sobre quién será el próximo presidente regional del PP", aunque precisó que personalmente apoyará a la persona que el partido considere como la más idónea.

Bermúdez, afirmó que, tras charlar con el portavoz del PP en el Congreso, Luis de Grandes, éste no le comentó nada sobre su posible designación a la presidencia de los "populares" en Castilla-La Mancha. Bermúdez señaló en este sentido que ambos trataron asuntos "referentes a Guadalajara y Toledo, y de Castilla-La Mancha en general".

Por su parte, De Grandes, afirmó que el que se haya especulado con su nombre para sustituir a José Manuel Molina responde "a una especulación lógica en una fase precongresual, que no comparto y que no se corresponde con la realidad en ningún caso, ya que la imagen que se pretende dar es que este partido funciona a golpes de retirada de confianza".

El portavoz del PP en el Congreso negó que fuera a ser el sustituto de Molina, y aseguró sentir el máximo respeto por el actual presidente del PP en Castilla-La Mancha. Además resaltó la responsabilidad que tenía al frente del Grupo Parlamentario, hecho que dijo ocuparle un máximo esfuerzo, y descartando de raíz ser el sustituto de Molina.

Pese a estas declaraciones, De Grandes se mostró dispuesto a ayudar y congrega a todos los dirigentes del PP en la región "para reforzar sus estructuras y formar un equipo más fuerte", e insistió en que no era partidario de que se personalizase en él "ningún tipo de operación basada en la retirada de confianza a uno de mis compañeros".

Carlos Moro, delegado del Gobierno en Castilla-La Mancha, también se refirió a este hecho y se aventuró a adelantar rasgos del perfil que, a su juicio, debe tener el que finalmente sea elegido nuevo presidente regional, señalando que el sustituto de Molina debe ser una persona que tenga tiempo para dedicarse a las tareas de coordinación y organización de este partido en la Comunidad Autónoma.

Moro, quien manifestó hablar como miembro del Partido Popular y no desde su cargo institucional, afirmó que el nuevo presidente debe tener una visión conjunta de la realidad castellano-manchega y ser capaz de dotarse de un gran equipo.

Carlos Moro, afirmó respetar la decisión de Molina de no presentarse a la reelección en el cargo y señaló que "ha hecho un gran esfuerzo personal y político en el partido".

Las Cortes Regionales congelarán sus presupuestos para 1997

KOKA

Las Cortes de Castilla-La Mancha congelarán sus presupuestos para 1997 y con toda probabilidad se mantendrán en cifras similares a 1996, cuando se presupuestaron en algo más de 1.167 millones de pesetas.

En 1996, el presupuesto de las Cortes regionales aumentó en unos 350 millones respecto al aprobado para 1995 y pasó de 812 a los citados 1.167, fundamentalmente por el acuerdo parlamentario que posibilitó que los diputados pudieran percibir un sueldo de la Cámara -hasta ese momento sólo cobraban por dietas- por su plena dedicación.

Críticas hacia el poco interés del Gobierno por el turismo regional

KOKA

El director general de Turismo de la Junta, Juan Berenguel, ha criticado "el poco interés y la poca sensibilidad demostrada por el Gobierno de la nación hacia el turismo" al recortar a la mitad los fondos destinados a Castilla-La Mancha en 1996 con cargo al "Plan Futures".

De esta manera, la región recibirá en torno a los 26 millones de pesetas, lo que supone menos de la mitad de los casi 55 recibidos en 1995.

No obstante, Berenguel aseguró que a pesar del recorte, todos los proyectos interesantes para la región serán atendidos desde la Consejería.

La región, a la cabeza del cumplimiento del Plan de Vivienda 1996-99

KOKA

Castilla-La Mancha es la primera región del país en el número de viviendas financiadas con respecto a los objetivos marcados para este año en el Plan de Vivienda y Suelo 1996-99, según se recoge en un informe del Ministerio de Fomento.

Los cupos de viviendas asignados por el Ministerio a la región en 1996 han sido cubiertos hasta el 31 de julio en un 63,5 por ciento, mientras que la media nacional está situada en torno al 50 por ciento, según informó la Oficina del Portavoz en una nota de prensa.



Gabriel Martínez Paños: "No es comparable la situación de José Manuel Molina con la de Aleix Vidal-Quadras"



Luis de Grandes: "Mi responsabilidad como portavoz en el Congreso no es compatible con la presidencia regional"

POLÍTICA

EL TEXTO DEBE PASAR EL DICTAMEN DEL CONSEJO CONSULTIVO ANTES DE SER APROBADO POR EL CONSEJO DE GOBIERNO

El Consejo Asesor de Medio Ambiente da el visto bueno al reglamento de la Ley de Caza



La Ley de Caza pretende ordenar y regular la práctica de la actividad cinegética en la región.

C.M.

El Consejo Asesor de Medio Ambiente procedió los pasados días a dar el visto bueno al reglamento que desarrolla la Ley de caza y con el que se pretende ordenar y regular la práctica de la actividad cinegética en la región. A partir de ahora, el texto deberá someterse al dictamen del Consejo Consultivo y pasar el informe del gabinete jurídico de la Junta de Comunidades antes de ser llevado al Consejo de Gobierno.

Todos los sectores relacionados con la caza en la región han aportado sugerencias al borrador del citado reglamento, que ha sido sometido desde el pasado mes de mayo a la opinión de los distintos colectivos cinegéticos (Consejos provinciales de Caza, federación, grupos ecologistas y representantes de la Administración) según informó el director general de Medio Ambiente, Alberto Sáiz.

El proyecto del reglamento de la Ley de caza de Castilla-La Mancha está estructurado en diez títulos que tiene un total de 149 artículos, dos

disposiciones adicionales, diez transitorias, una derogatoria y dos finales. El mismo se complementa con dos anexos donde se incluye una relación de las especies que pueden ser cazadas y otra de las que pueden comercializarse.

En uno de los apartados del reglamento se enumeran las medidas referentes a la protección de las poblaciones cinegéticas y se regulan las prohibiciones en cuanto a tenencia, comercialización y utilización de determinados medios, así como los periodos hábiles para la caza.

En el título tercero se recogen los requisitos que debe reunir el cazador para poder practicar este deporte, entre los que se encuentran una serie de pruebas que debe pasar para acceder a la licencia obligatoria.

Otro apartado del proyecto trata los terrenos sometidos a régimen cinegético especial como los espacios naturales protegidos, los refugios de fauna, reservas de caza, zonas de seguridad o cotos.

El título nueve habla de las in-

fracciones, sanciones y procedimiento a lo largo de los 18 artículos de los que consta. Así, según el tipo de infracción la multa puede ir desde las diez mil pesetas a los diez millones, además de la correspondiente retirada de la licencia de caza e inhabilitación para obtenerla y suspensión de la actividad cinegética.

En este sentido, Sáiz tranquilizó a los cazadores y señaló que los que son respetuosos no deben preocuparse por las sanciones que sólo afectan a los furtivos.

Sáiz dijo, por otro lado, que no sabía si el reglamento podría entrar en vigor antes de que diera comienzo la temporada de caza el próximo mes de octubre debido a los trámites que todavía quedan por cumplimentar.

El director de Medio Ambiente de Castilla-La Mancha destacó que la actividad cinegética es importante en la región, tanto desde el punto de vista económico como social y aseguró que debidamente ordenada es muy positiva.

La consejera de Sanidad critica el que se pueda adoptar una tasa genérica sobre las recetas



C.M.

La consejera de Sanidad, Matilde Valentín, aseguró recientemente que antes de cargar cualquier coste en el usuario de un servicio público como es el sanitario o farmacéutico, se deberían estudiar, adoptar y poner en marcha otro tipo de medidas que no incidan directamente sobre el ciudadano.

Entre las medidas que deberían ser estudiadas y puestas en marcha antes de gravar a los ciudadanos, Valentín señaló las negociaciones con la industria farmacéutica y los márgenes de beneficio que obtienen los farmacéuticos.

La consejera indicó también que se podría poner en marcha los medicamentos genéricos, "que son ostensiblemente más baratos que los que llevan una determinada marca comercial y que en nuestro país suponen un porcentaje ínfimo del 2 por ciento".

"Antes de cargar una sola peseta al usuario de un servicio público como el farmacéutico, antes de pedir una tasa al enfermo que necesita comprar un medicamento, habría que plantearse otro tipo de medidas", aseguró la consejera de Sanidad.

Además, la consejera criticó que se pueda adoptar una tasa genérica sobre las recetas, ya que habría que tener en cuenta la capacidad económica de cada persona, "sobre todo, cuando, hasta ahora, se ha conseguido un sistema sanitario que cubre a toda la población y además de forma totalmente gratuita".

Por otra parte y en relación con la reunión mantenida en Toledo entre el presidente de Castilla-La Mancha y el ministro de Sanidad, José Manuel Romay Beccaría, la consejera indicó que había sido un encuentro breve, pero muy cordial, en el que se había hecho un repaso sobre aquellos asuntos de carácter sanitario que afectan y preocupan especialmente en la región.

Así, Matilde Valentín aseguró que "hemos aprovechado esta visita para hablar de algunos asuntos de mayor trascendencia desde el punto de vista de las necesidades reales y desde el punto de vista económico, como por ejemplo la construcción del nuevo hospital de Ciudad Real, la reforma del hospital de Talavera de la Reina y la apertura del nuevo hospital de Albacete".

Respecto al hospital de Ciudad Real, un proyecto consensuado desde hace tiempo y cuyo proyecto está prácticamente terminado, la consejera manifestó que el compromiso del Ministerio es que su construcción se lleve a cabo.

Sobre Talavera de la Reina, Valentín señaló que la posición ministerial es mantener la reforma, con una inversión inicial de alrededor de 4.000 millones de pesetas.

Por lo que se refiere al nuevo hospital albaceteño, cuyas obras finalizaron hace unos meses y que se encuentra equipado, se comentó sobre su apertura inminente, lo que permitirá descongestionar el Hospital General de Albacete.

El II Plan contra la Droga será presentado en breve

C.M.

El II Plan de Lucha contra la Droga en Castilla-La Mancha (1996-2000) será presentado durante este mes para su debate y aprobación por parte de la Comisión Regional, y su posterior aplicación en el ámbito de nuestra comunidad autónoma.

Se trata de un documento marco, cuyo borrador fue enviado también a la Delegación del Gobierno y a los Gobiernos civiles de Castilla-

La Mancha, y en él se definen las actuaciones para atajar uno de los problemas que más preocupa a la sociedad: la drogodependencia.

Este nuevo Plan introduce algunas modificaciones y, en especial, sobre el consumo del alcohol, tema en el que se incidirá para detener esta problemática social a través de la prevención y la rehabilitación.

Según la consejera de Sanidad, Matilde Valentín "el alcohol, deno-

minado droga legal, ha contado tradicionalmente con el consentimiento social y familiar pero es causa de muchos y graves problemas, por lo que es necesario que los jóvenes estén muy bien informados de los efectos negativos, e incluso nefastos, que puede producir el consumo abusivo de alcohol". Ésta actuación supondrá un complemento a la Ley de Prohibición y Venta de Bebidas Alcohólicas a menores de 18 años.

UN TOTAL DE 1.795 PRESOS ESTÁN INTERNOS EN LAS CÁRCELES DE LA REGIÓN. La población reclusa, que en el año 94 alcanzó una cifra récord, con 47.973 personas encarceladas, está experimentando desde entonces un descenso progresivo que situó el número de presos, a finales del mes de agosto, en 42.954 personas, de las cuales 1.795 corresponden a Castilla-La Mancha.

Nuestra comunidad, según la Dirección General de Instituciones Penitenciarias, cuenta en sus cárceles con 292 presos preventivos y 1.503 penados.

POLÍTICA

BONO SE MUESTRA CONVENCIDO DE QUE LA RIQUEZA NACIONAL NO PUEDE DIVIDIRSE POR REGIONES Y CALIFICA A RODRÍGUEZ IBARRA COMO UN POLÍTICO "EFICAZ Y DILIGENTE"

Mientras Rato y Rajoy vuelven a intentar convencer a Bono, éste califica de "penosa" la situación

La mañana del martes 9 de septiembre se abrió con la resaca política del anuncio del presidente de Extremadura Juan Carlos Rodríguez Ibarra, de solicitar al Gobierno de la Nación la convocatoria de un referéndum en Extremadura para que los ciudadanos puedan dar su opinión sobre el nuevo sistema de financiación de las Comunidades Autónomas (CCAA).

La postura de Rodríguez Ibarra se intentó contrarrestar desde el Gobierno de España con la noticia de que los ministros de Economía y Administraciones Públicas, Rodrigo Rato y Mariano Rajoy, abrirán una nueva ronda de negociaciones con los responsables de los Ejecutivos de Andalucía y Castilla-La Mancha (se descarta el diálogo con Rodríguez Ibarra), al objeto de integrar a esas dos comunidades en el nuevo modelo de financiación, ya que consideran que ambas resultarán claramente beneficiadas.

Esta nueva ronda de negociaciones se considera posible al haber sufrido la cumbre autonómica un aplazamiento por la asistencia de Rodrigo Rato a la cumbre hispano-italiana que va a celebrarse el próximo día 16.

Concretamente el diario El País, en su edición del martes día 9, desvelaba que la reunión de los dos ministros con José Bono había tenido lugar la pasada semana, y dejaba entrever la posibilidad de acuerdo al considerar que la posición socialista de rechazo al nuevo sistema de financiación es política y no descarta que, tras la cumbre autonómica del próximo día 23, tanto Castilla-La Mancha como Andalucía acaben integrándose en el sistema.

La reacción del presidente del Gobierno castellano-manchego no se hizo esperar, ya que en el informativo del mediodía de la SER, Bono decía con toda contundencia que "no solamente no me gusta (el sistema de financiación), me parece que trocea y rompe la riqueza nacional, y en ese sentido hace que caminen los distintos territorios de España por caminos distintos".

Sobre los motivos que han conducido a la actual situación, afirmó que es "la necesidad de un Gobierno débil que debe mirar más que de reojo hacía sus socios que le apoyan a cambio de un pacto en el que se incluye la financiación de toda España; es decir, un partido nacionalista, que apoya a un Gobierno minoritario, impone sus criterios sobre financiación y el Gobierno lo acepta".

Sobre la posibilidad de pedir la convocatoria de un referéndum si-



José Bono

SOBRE EL NUEVO SISTEMA DE FINANCIACIÓN

"No solamente no me gusta, me parece que trocea y rompe la riqueza nacional, y en ese sentido hace que caminen los distintos territorios de España por caminos diferentes"

milar al extremeño en Castilla-La Mancha, aseguro que "A mi no se me ha pasado por la cabeza". No obstante, ante los ataques que ha recibido por este motivo Rodríguez Ibarra, dijo que "no creo que haya ningún otro político español, de ningún otro partido, ni de ninguna otra institución que defienda a Extremadura con la eficacia, con la diligencia y, a raíz de los resultados electorales, con la satisfacción con que lo hace el señor Rodríguez Ibarra".

Concretando sobre la propuesta de referéndum por parte del líder socialista extremeño, se mostró convencido de que "lo importante para España y para Extremadura no es si hay o no referéndum, sino si hay o no hay igualdad de oportunidades

para todos los españoles con el nuevo sistema de financiación. Y claramente mi respuesta es que no".

Preguntado sobre si sería éste un buen argumento para que Felipe González empezase a actuar a fondo en el Parlamento, consideró que "en lo que a riqueza se refiere vamos por caminos distintos (en referencia al PP) y a mi me parece que Felipe González, como líder del partido mayoritario en la oposición, lo que debe hacer es exponer a los ciudadanos que nosotros por solidaridad en toda España no estamos de acuerdo con un sistema que beneficia más a unos que a otros y trocea la riqueza nacional que, según la Constitución, debe estar al servicio de los intereses generales y no puede dividirse por regiones".

Rúperes abre la posibilidad de que una mujer dirija el PP



Agustín Conde y Marina Moya.

C.M. El que fuera candidato a la presidencia de la región, ahora diputado del PP por Ciudad Real, Javier Ruperez, manifestó el pasado sábado en Ciudad Real que "no me importaría que el próximo presidente regional del PP fuera una mujer. Lo fundamental es que conozca la realidad de Castilla-La Mancha y que sea capaz de transmitir las virtudes de esta tierra". Ruperez tampoco descartó como candidato al alcalde de Toledo, Agustín Conde, según sus propias manifestaciones "porque aunque le conozco poco me parece excelente como persona y como edil".

Estas palabras están siendo interpretadas como una toma de postura del sector democristiano del PP entorno a la actual presidenta de la Diputación de Cuenca, Marina Moya, que además es la presidenta provincial del PP conquense y forma parte de la dirección regional.

Tampoco se descarta que, además de Moya y Conde, la actual ministra de Medio Ambiente, Isabel Tocino, y la Gobernadora de Ciudad Real, Mercedes Cuellar estuvieran en la mente del diputado ciudarraleño a la hora de realizar estas declaraciones.

Si lo de Javier Ruperez es algo más que una meditación en voz alta para salir en los medios, no cabe la menor duda de que, junto a Agustín Conde es Marina Moya la que más posibilida-

des tiene de ser al final la resultante del retrato robot expuesto, ya que en ella se dan las circunstancias expuestas por Ruperez, siendo además parte del equipo de dirección que se configuró entorno a José Manuel Molina y del que todos esperan que tenga mucho que decir en el Congreso Regional que celebrará el PP en Toledo el último fin de semana del presente mes de septiembre.

Otros dos nombres que han saltado a la opinión pública los pasados días han sido los de Arturo García Tizón y Carlos Moro. Tanto uno como otro han descartado la posibilidad de ser elegidos para el cargo.

El primero fue secretario general de AP (1987-1989) y cabeza de lista de AP por Toledo en las elecciones autonómicas de 1987, siendo el candidato para la presidencia del Gobierno regional. Arturo Tizón no llegó a tomar posesión de su escaño regional.

El segundo fue designado por el Gobierno de José María Aznar como delegado del Gobierno en Castilla-La Mancha.

Por último, tampoco es descartable que sea el propio Javier Ruperez el que resulte elegido en el Congreso, al igual que ocurre con el actual presidente de Caja Castilla-La Mancha, Tomás Martín.

Esta es la situación cuando las diferentes agupaciones del PP están en el proceso de elección de los compromisarios que asistirán al Congreso Regional.

ALBACETE

TRAS EL VIAJE REALIZADO POR UNA DELEGACIÓN DE EMPRESARIOS ENCABEZADA POR EL PRESIDENTE DE LA DIPUTACIÓN, EMIGDIO DE MOYA

El PP rechaza una moción de la oposición sobre el viaje a México

KOKA

El Partido Popular rechazó con sus votos la moción presentada por Izquierda Unida (IU-ICAM) y PSOE en la Diputación, en la que solicitaban una aclaración del reciente viaje institucional a México del presidente Emigdio de Moya, cuyas explicaciones no convencieron a la oposición.

Durante el debate de la moción, en el pleno ordinario de este mes aumentó en cada intervención la crispación entre los portavoces de IU-ICAM, Ramón Sotos, y del PSOE, Evaristo Navarro, ante las explicaciones de De Moya de su viaje a México, quien, según la oposición "se ha ido de vacaciones con dinero público".

IU-ICAM exigía al presidente de la Diputación Provincial la justificación, aclaración, objetivos y consecuencias de su reciente viaje a México a comienzos del mes de agosto acompañado del gerente de Cultural de Albacete, Juan Pedro de Aguilar, y dos empresarios para entablar relaciones culturales y comerciales.

Tras escuchar a ambos portavoces de la oposición, el presidente solicitó más respeto para la institución, concretó un gasto del viaje en torno a las 197.000 pesetas, aunque remitió al PSOE de IU-ICAM al consorcio Cultural Albacete para obtener más datos una vez que se hayan recogido todos los detalles del viaje.

De Moya tildó el documento presentado por Izquierda Unida de "mocioncilla" y pidió a Ramón Sotos no volver a incluir nunca más la palabra exigir en sus peticiones a la presidencia, mientras que calificó el viaje de interés cultural o comercial frente a otros "viajecillos" como el realizado al Sahara.

Así, además de recriminar a los portavoces del PSOE e IU no haber dado cuentas a la corporación de su viaje a los campamentos de refugiados del Sahara, el presidente de la Diputación acusó a su antecesor en el cargo de un viaje sin un objetivo determinado a Argentina o de un diputado socialista para hacer activismo político en El Salvador en 1993.

De igual forma, el PP rechazó una segunda moción de IU por la que pedía el reinicio de las negociaciones del convenio colectivo en la Diputación y calificó de nefasta la política en el área de Personal llevada a cabo por el diputado Juan Modesto Cebrian, al que el PSOE tachó de "inestable" en sus declaraciones.

El diputado de Personal, por su parte, expuso el desarrollo en su departamento respecto a las sustituciones por vacaciones o los criterios



Evaristo Navarro, portavoz socialista en la institución provincial (izquierda), tildó el viaje realizado por el presidente de la Diputación, Emigdio de Moya (derecha) como "unas vacaciones pagadas con dinero público".



de contratación de personal e informó que la negociación del convenio colectivo se halla paralizada y no rota a la espera de terminar una serie

de conversaciones con los delegados sindicales en la Diputación y los secretarios generales de CC.OO y UGT.

El presidente, satisfecho por los resultados del viaje

C.M.

El presidente de la Diputación, Emigdio de Moya, consideró útil e intenso el viaje realizado a México por una delegación presidida por él, en la que además iban Juan Pedro de Aguilar, gerente Cultural de Albacete, y otros dos empresarios, para entablar contactos culturales y económicos en aquel país.

A su vez, Emigdio de Moya crítico a los partidos de la oposición en la Diputación por censurar un viaje que, en su opinión, se ha saldado con un balance positivo y que ha permitido sentar las bases para establecer a partir de ahora contactos culturales, así como comerciales, ya que en la delegación viajaron dos representantes de la Federación de Empresarios de Albacete (FEDA).

De Moya dijo que políticamente, el viaje ha sido útil e intenso como lo demuestra el dossier que han logrado traer, por lo que lamenta la falta de rigor y seriedad de la oposición formada por el Partido Socialista e Izquierda Unida, que antepone criterios personales y partidistas a los de la Institución y monta más que un escándalo una escandalera, que es distinto.

El presidente de la Diputación añadió con referencia a un diputado provincial socialista, que ha mentado a la opinión pública al manifestar que los viajes al extranjero realizados por el presidente y un diputado de la anterior corporación socialista en la institución albaceteña, tenían otro tipo de fines y fueron pagados por la Federación Española de Municipios y Provincias.

Precisamente, en referencia al gasto total del viaje a México realizado por la delegación formada por cinco personas, el presidente de la Diputación provincial, informó no poder precisar la cantidad, a falta de cerrar la contabilidad, aunque advirtió que cada uno ha pagado de su bolsillo los gastos personales.

Además quiso puntualizar que días antes de partir firmó un decreto para gastos extras de la presidencia por 350.000 pesetas, pero como el dinero es algo ten vidrioso, nada más volver del viaje se ha devuelto todo íntegro, ya que las autoridades mexicanas corrieron con gran parte de los gastos de la estancia. Por su parte, FEDA ha abonado los gastos del viaje, esencialmente los billetes de avión de los dos empresarios que se desplazaron para entablar contactos comerciales.

Las entrevistas en el plano cultural giraron sobre la literatura, el arte o el mundo del espectáculo con el fin de exponer proyectos conjunto de colaboración.

SEGÚN EL MINISTRO DE FOMENTO

Las obras de la Autovía Murcia-Albacete, para el próximo año

KOKA

El ministro de Fomento, Rafael Arias Salgado, anunció al presidente de Murcia, Ramón Luis Valcárcel, que las obras de construcción de la autovía Murcia-Albacete, que tendrá una longitud de unos cien kilómetros, se iniciarán en 1997.

Tras la entrevista con el ministro, Valcárcel aseguró que esta obra es prioritaria para el actual gobierno central, que ha adelantado al próximo año la ejecución de esta autovía, ya que en el Plan Director de Infraestructuras (PDI) del anterior gobierno se planteaba estudiar su construcción a partir del año 2001.

La decisión del Ministerio de Fomento ha llenado de "absoluta satisfacción" al presidente regional, quien afirmó que era un día importante para los murcianos porque así conseguían un objetivo tras "muchos meses de lucha".

La obra podría tener un presupuesto de 30.000 millones de pesetas, que aportaría la administración central, quien también se encargaría de buscar la fórmula de financiación más idónea, y la autovía, que conectaría Albacete con la de Levante, podría estar concluida en el año 2000.

Por otra parte, el presidente murciano, Ramón Luis Valcárcel compartió la idea de la ministra de



El ministro de Fomento, Rafael Arias Salgado.

Medio Ambiente, Isabel Tocino, de recurrir a los trasvases "como última instancia", de la planificación hidrológica, aunque reconoció que esta postura no es aplicable a la región murciana.

Valcárcel recordó que debido a la situación geográfica y climatológica, Murcia está siempre en el último extremo en recursos hídricos, y por ello consideró necesarios los trasvases a la región como forma de garantizar el agua a esta comunidad aunque explicó que se debe elegir esta opción "sin alegría, desde la sensatez y de forma racional".

TRAS LAS PROTESTAS DE LOS COLECTIVOS DE MUJERES, SINDICATOS Y ASOCIACIONES

Readmitida la trabajadora que fue despedida por su embarazo

KOKA

Antonia Muñoz Torres, la mujer despedida de su trabajo por su condición de embarazada, ha sido readmitida en su puesto de trabajo de la empresa de seguridad Protecsa Intercop, que presta sus servicios en el Hospital General de Albacete, después de haber sido despedida el 12 de agosto por estar embarazada, según UGT.

La empresa decidió en los pasados días readmitir a Antonia que pese a disponer de un contrato fijo fue despedida argumentando su bajo rendimiento, lo que fue desmentido por sus compañeros, cuando en realidad se motivó por estar embarazada.

UGT entiende que esta readmisión es consecuencia de las enérgicas protestas que en los últimos días se han producido en el seno de la sociedad albaceteña a través de colectivos de mujeres, sin-

dicatos, partidos políticos, asociaciones o el Consejo Municipal de la mujer.

Este sindicato ha hecho además pública su satisfacción por lo que considera un "sentido común de la empresa", ya que este tipo de despidos atenta gravemente contra la dignidad de la mujer en pleno siglo XX y hace un llamamiento para que se continúen denunciando estas prácticas discriminatorias.

Durante el pleno de la Diputación, IU presentó una moción en la que pidió una adhesión a los acuerdos del último Consejo Municipal de la Mujer, siendo apoyada por IU y PSOE, mientras que el PP se abstuvo hasta conocer la decisión de los tribunales en el caso por haber sido denunciado en el Juzgado de lo Social.

El Consejo Municipal de la Mujer expresó su solidaridad con la trabajadora ahora readmitida.

CIUDAD REAL

SE HAN HECHO 6 CONTRATOS DE ALQUILER

El Servicio de la Bolsa de Vivenda Joven ha recibido 603 consultas en tres meses

C.M.

En sus primeros tres meses de funcionamiento, el Servicio de la Bolsa Vivienda Joven de la Junta de Comunidades en Ciudad Real ha tramitado la formalización de seis contratos de alquiler de vivienda en la capital, estando pendientes de tramitación más de 40.

En cuanto a las consultas atendidas en la oficina, fueron 328 y a través de teléfono 275, según indicó Pedro Aránguez, responsable de Administración del Servicio de vivienda Joven. Señaló que el programa ha sido puesto en marcha en las tres capitales de la región donde mayor demanda de vivienda hay: Ciudad Real, Toledo y Albacete.

En Albacete, han atendido 827 consultas y el total de contratos tramitados ha sido de 14, quedando pendientes 67, mientras que en Toledo, las consultas fueron 500 y los contratos 6.

Desde el día 15 de mayo, la Consejería de Educación y Cultura ofrece un servicio denominado como Bolsa Vivienda Joven, cuyo principal objetivo es ofertar alquileres a jóvenes de edades comprendidas entre los 18 y los 32 años, que se quieran beneficiar de la gestión y tramitación gratuita de contratos para conseguir una vivienda en alquiler.

Según explicó, los propietarios



El fin de la Bolsa Vivienda Joven es dar alquileres a gente entre 18 y 32 años.

de las viviendas ofertan sus inmuebles que pasan a integrarse en la citada Bolsa Vivienda.

Por su parte, los solicitantes especifican las características que demandan. Los responsables de la oficina tienen las llaves de los inmuebles para enseñarlos a los demandantes, así como un informe sobre la vivienda y la relación de los muebles y enseres.

Aránguez manifestó que los propietarios se benefician al tramitar los contratos de un seguro

multiriesgo y un seguro de caución, es decir de garantía de cobro de la renta durante un año, algo que sin duda les es más que beneficioso.

Asimismo, señaló que siempre se negocia el alquiler, ya que ofrece una serie de garantías que no da el mercado libre.

En este sentido, comentó que no es una forma de hacer competencia desleal a las agencias, ya que los alquileres que ofertan van destinados a jóvenes cuyo poder adquisitivo es bajo.

Acciones Integradas de Desarrollo participa en un proyecto europeo

C.M.

Las acciones de Investigación educativa que viene desarrollando desde hace un año la asociación Acciones Integradas de Ciudad Real, con grupos de escolares que han fracasado en la enseñanza reglada, están ya aportando los primeros datos, que serán contrastados con otros equipos europeos, para permitir el desarrollo de actividades multimedia tendientes a recuperar a esos grupos escolares, con problemas de adaptación al plan educativo general.

El plan de investigación metodológica ha sido seguido con un grupo de quince alumnos que habían abandonado sus estudios convencionales; este plan de investigación metodológica trata de encontrar nuevos sistemas de aprendizaje, para sectores desfavorecidos y está basado en la utilización de sistemas multimedia.

El grupo de Ciudad Real está integrado por jóvenes que realizan un Curso de Garantía Social, Financiado por el MEC, jóvenes que habían abandonado la actividad docente reglada.

El objetivo que se han propuesto en el equipo multidisciplinar era

de una parte encaminar a esos jóvenes a sistemas educativos alternativos, o bien dirigirlos hacia una actividad profesional concreta.

Como complemento a esa formación, el programa Sócrates, puesto en marcha por la Unión Europea para la cooperación transnacional en el ámbito de la educación, ha permitido poner en marcha el programa EVA, consistente en desarrollar una metodología para formación ocupacional, a través de ofertas multimedia de enseñanza abierta, dirigida a grupos desfavorecidos socialmente y con dificultades de inserción en el mercado laboral.

Este programa está siendo desarrollado en Europa por el IMBSE de Alemania, el PPI de Holanda y Acciones Integradas de Desarrollo en España. La meta es escoger los principios adecuados para una nueva formación, creando nuevos principios que se evaluarán y se aprobarán con posterioridad.

El hecho de introducir las ofertas de enseñanza a distancia en las formas tradicionales de formación de sectores desfavorecidos abre nuevas temáticas y oportunidades de aprendizaje.

Gil Ortega sustituye al edil pedáneo de Las Casas



Gil Ortega opina que Navarro había perdido la confianza de su pueblo.

KOKA

El alcalde de Ciudad Real, Francisco Gil Ortega, ha acordado destituir al alcalde pedáneo de Las Casas, Carlos Navarro, por las tensiones vecinales que se han vivido en los últimos meses en esta pedanía a raíz de unas declaraciones hechas por Navarro.

Según Gil Ortega, el problema surgió por unas palabras "improcedentes" de Navarro, que durante las fiestas de la pedanía hizo varias referencias en público a "hacer las cosas con un par de cojones", algo que molestó a algunos vecinos.

"Creemos que cuando se pierde

la confianza en un alcalde, lo mejor es sustituirlo en el puesto y no creo que este hecho deba crear crispación entre los habitantes de Las Casas", agregó el alcalde ciudadrealista.

Gil Ortega añadió que su Equipo de Gobierno ha nombrado a Fernando Talavera como nuevo Alcalde pedáneo en sustitución de Navarro.

Por su parte, el PSOE ha criticado al PP por este asunto, pero no por destituir a Navarro, sino por haberlo nombrado hace un año, "lo que supuso en ese momento crispación y división vecinal".

Ciudad Real asumirá pacientes del resto de hospitales de Castilla-La Mancha

C.M.

El director provincial del Insalud, Alfonso Noblejas, señaló que la medida que persigue aliviar las listas de espera quirúrgica de más de seis meses de los hospitales de Castilla-La Mancha y que presentan más demora en la programación de intervenciones, corresponde a una política sanitaria coordinada a nivel autonómico.

Los hospitales del Insalud de las provincias de Toledo y Albacete, señaló Noblejas, son los más afectados por la demora, con listas de espera de más de un año en traumatología y cirugía general, y, por contra, los de Ciudad Real son, a nivel regional, en determinadas especialidades como urología o traumatología los que están más saneados.

La provincia comenzará a asumir enfermos de otras provincias a partir de Septiembre. Esta iniciativa, destaca Noblejas, está enmarcada en la previsión de reducir las listas de espera quirúrgica en la re-

gión a final de año como máximo a 6 meses. Para Noblejas, Ciudad Real tiene la mejor situación porque sus listas de espera no superan los seis meses. Las intervenciones se harían dependiendo siempre de las especialidades y en determinados hospitales que podrían ser los del Complejo o el de Puertollano.

Incluso aseguró que se está estudiando la posibilidad de traer enfermos procedentes de las listas de espera de la provincia de Extremadura, concretamente de Mérida.

El Ministerio de Sanidad y el de Hacienda hacen un análisis sobre la movilidad de los créditos extraordinarios entre los hospitales castellano-manchegos. Este proyecto, según Noblejas, se enmarca en una política de enlazar y complementar las actividades de los hospitales de la región, y si se llevan a cabo estas actuaciones extras, habrá que compensar económicamente a los hospitales que las hiciesen.

Aquellos pacientes castellano-manchegos que se operen en Ciu-

dad Real habrán sido trasladados voluntariamente y por su hospital de origen. La atención se hará en los horarios de asistencia y de intervenciones quirúrgicas a los que estén habituados los hospitales de la provincia. Se operará por la tarde y los profesionales serán recompensados económicamente. De ahí la necesidad de la movilidad de los créditos entre hospitales.

Noblejas señaló que está ultimando el diseño de equipo directivo de la dirección provincial.

Angel Anaya repetirá experiencia frente a la Subdirección Provincial del Insalud puesto que estuvo ocupando durante un año y además bajo la dirección de Ramón Peces, ya ocupó este cargo con anterioridad.

Están analizando la problemática de cada hospital de la provincia y la calidad y curriculum de los posibles candidatos a las gerencias así como en qué medida pueden ser útiles. Así, se está entrevistando a más gente que puestos existen.

PUERTOLLANO

Alta participación en las Fiestas de Septiembre

C.M.

La Feria comenzó con el tradicional corte de la cinta a la entrada del recinto ferial por parte del alcalde de Puertollano, Casimiro Sánchez, dado oficialmente por inauguradas las Fiestas de Septiembre 1996. Tras ello, la sautoridae recorrieron el Recinto Ferial en su totalidad.

Fue el único acto un poco emotivo que sucedería a lo largo de la noche, ya que en cuanto el alcalde cortó la cinta, la numerosa comitiva, escoltada por la alegría de la Banda Municipal, se dispuso a recorrer lentamente el perímetro del Recinto Ferial. Allí estaban los concejales de cada partido en pleno, y estaba Juan Antonio Fernández Pacheco, delegado de Obras Públicas, y el senador Hilario Caballero. Los demás, las caras conocidas del Ayuntamiento de Puertollano, impecablemente vestidos para la ocasión.

El sábado se produjo la Coronación de la Virgen de Gracia, con una enorme asistencia de público. Además, la Patrona de Puertollano recorrió las calles de la ciudad con la corona que el pueblo le ha ofrecido como Reina de los cielos. Los fieles de Puertollano se agolparon en un número considerable para acompañar a su Patrona en la procesión que se celebró el domingo.

Sobre el asfalto de las calles, miles de personas, con la luz de su fe en la mano, iban delante o seguían a la Patrona, en silencio y en orden. La mayor parte de la comitiva estaba formada por mujeres, acompañadas de un

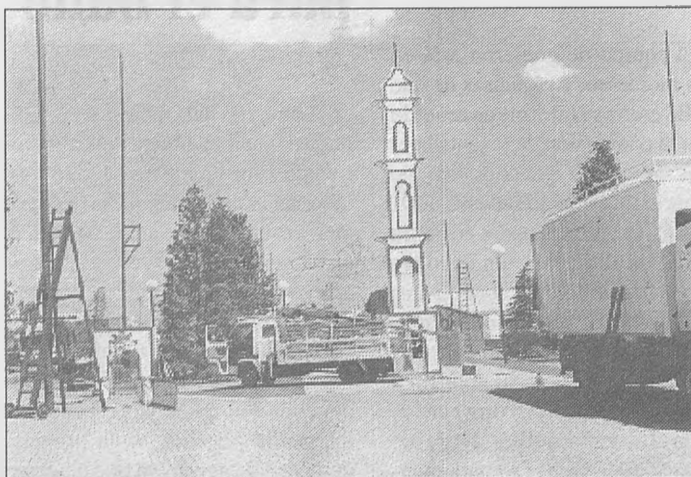

Durante estos días se elaboró un plan de tráfico para facilitar el acceso al recinto ferial.

montón de jóvenes. Mientras que la carroza de la Virgen entraba en la calle Ancha, el inicio de la procesión llegaba ya de vuelta a la zona del Paseo conocida como El Bosque.

Los pendones de la Cofradía de Caballeros y el estandarte de la Cofradía de Señoras antecedian a la Virgen, cuya carroza era portada por los hermanos de Nuestra Señora de Gracia.

La junta directiva de la cofradía seguía a la carroza, y tras ellos marchaban los miembros de la Corporación municipal de Puertollano.

El servicio de seguridad montado por la Cofradía de Caballeros y completado por una empresa privada vigilaba para que no ocurriera ningún accidente. Este año, además de ser el primer año que procesionaba la Virgen coronada canónicamente, presentó novedades considerables en su estampa sobre todo en la carroza.

Por otro lado, la concejalía de Seguridad Ciudadana, en colaboración con la Policía Local, ha hecho un plan de tráfico que se aplicó durante los días de fiestas, de seis de la tarde a seis de la mañana, con el objetivo de facilitar el acceso al recinto ferial. Según informó el concejal delegado de Tráfico, Joaquín Carlos Hermoso, se elaboraron itinerarios de tráfico para que se pudiera realizar el acceso y salida del recinto, que incluían el corte de circulación en la carretera N-420, a la altura del Estadio Municipal. También se decidió regular en un solo sentido las calles que rodean el recinto ferial para desongestionar el tráfico.

Otro aspecto que destaca ha sido la participación en los diversos actos organizados por el Ayuntamiento, sin tener en cuenta el carácter de éstos.

300 jóvenes podrán beneficiarse del Bonobus

C.M.

La Concejalía de Juventud tiene prevista la puesta en marcha, para el curso 1996/97, del programa Bonobus Joven, dirigido a jóvenes de Puertollano con edades comprendidas entre los 12 y los 25 años.

Este será el cuarto año consecutivo que se realiza este programa, en el que se han introducido algunas variaciones con el objetivo de beneficiar al mayor número posible de jóvenes. La Concejalía de Juventud espera que al menos 300 jóvenes se puedan acoger al programa.

El periodo de solicitudes se iniciará al día siguiente de la aprobación del programa por la comisión de gobierno del Ayuntamiento. El programa fue dictaminado de forma favorable por la comisión informativa de Cultura y Deportes. El plazo de solicitudes se cerrará el 14 de septiembre, siendo del 16 al 20 del mismo mes el plazo para efectuar reclamaciones.

A partir del 30 de septiembre se empezarán a entregar los bonobuses. Se conceden por un periodo de nueve meses, de octubre de 1996 a junio de 1997, para aquellos que studien en algún centro de enseñanza oficial.

A la hora de seleccionar a los jóvenes se tendrá en cuenta, en primer lugar, la situación económica familiar según la renta per cápita de la declaración del año 1995. La concejalía estima que esta renta no debería superar las 500.000 pesetas. Los jóvenes recibirán cuatro bonobuses al mes, un total de 36, por 40 viajes, abonando el usuario el 70 por ciento.

SEGÚN REPSOL

El accidente del Complejo se debió a un fallo humano

C.M.

Repsol Petróleo ha hecho una extensa nota de prensa explicando los resultados de la Comisión de Investigación constituida en Repsol Petróleo el pasado 27 de agosto.

Las conclusiones señalan que la caldera número 4 de la Unidad de Producción de Vapor, en la que se estaba realizando una operación de secado, sufrió una explosión desde su interior, que se produjo como consecuencia de una circunstancia totalmente extraordinaria y anómala, que fue un aporte masivo y súbito de gas al interior de la caldera durante el proceso de encendido de un quemador.

Momentos antes de esa entrada excesiva de gas, indica la nota, no pudo existir gas en ningún punto de la caldera, ya que el sistema de aportación de aire había realizado sucesivos barridos de seguridad por periodos de tiempo muy superiores al mínimo requerido, estando siempre en marcha la soplante de aire.

En el momento de la entrada súbita de gas, el piloto del quemador estaba encendido. La conclusión de la empresa es que la entrada súbita de gas a la caldera se explica razonablemente como consecuencia de que la última maniobra efectuada para el encendido del quemador fuese la apertura de una de las válvulas de accionamiento rápido, estando todas las demás abiertas.

Por los datos registrados en el sistema informático, se sabe que esta última válvula estaba abierta, por lo que se descarta que el fallo fuera en ésta.

De esta forma, la hipótesis que cuenta con fundamento es la apertura de la válvula de macho del quemador número dos, alterando inadvertidamente la secuencia de aperturas.

La comisión señala que la entrada súbita y excesiva de gas ocasionó un defecto de aire comburente, por lo que la llama no se produjo de la forma habitual en el propio mechero, sino en el interior del hogar de la caldera al difundirlo en el mismo y alcanzarse las concentraciones necesarias para la combustión, por lo que ésta ocurrió de forma súbita y produjo la consiguiente explosión.

El secado del refractario interior se inició la tarde del 25 de agosto, usando el quemador 2. El turno de noche incrementó el caudal de fuel gas para conseguir acabar el secado. Cuando comenzaron los trabajos matinales el sistema de aportación de aire siguió en funcionamiento barriendo el hogar de la caldera.

Una vez comprobada la existencia de llama en el piloto, y al abrir el paso de gas a la caldera, se produjo la explosión de la misma. Como consecuencia del accidente fallecieron los cuatro trabajadores.

LA FERIA DEL LIBRO SE CELEBRARÁ DEL 14 AL 22 DE SEPTIEMBRE

El proceso de automatización de la Biblioteca beneficiará a técnicos y a usuarios

C.M.

La próxima Feria del Libro no podrá mantener los mismos criterios de selección que el año anterior para confeccionar la exposición de las casetas municipales porque se va a acometer la informatización de la Biblioteca Municipal, una vez que la Junta de Comunidades de Castilla-La Mancha envíe el programa que adquirió al contestar afirmativamente a la solicitud del pasado mes de enero. Y es que la Biblioteca de Puertollano tiene que responder a las necesidades de una población superior a los 50.000 habitantes y cuenta en la actualidad con cerca de 20.000 volúmenes, 6.000 de los cuales corresponden a la sección infantil.

La automatización no sólo es

conveniente sino necesaria. Por su medio se consigue hacer lo mismo que convencionalmente pero de una forma más económica, rápida y segura, con la posibilidad de un mejor control y evaluación de las operaciones realizadas; se consiguen nuevos servicios y se modifica el estilo de muchas operaciones bibliotecarias, aumentando las posibilidades de cooperación bibliotecaria.

La razón de automatizar la Biblioteca hay que buscarla en su función y en su funcionamiento. Para su director, Luis Fernando Ramírez, es bueno tanto para el bibliotecario como para el usuario. El proyecto de informatización agilizará las tareas de préstamo, catalogación y clasificación y la gestión de los usuarios y proveedores.

La población que atiende la Biblioteca y el número de fondos bibliográficos son razones suficientes para realizar su informatización con lo cual se simplificaría el préstamo mediante lectura óptica del código de barras que contendrían los carnets de los lectores y todos los materiales susceptible de préstamo.

Con ello la Biblioteca puertollanense dispondría de un proceso rápido y preciso y el programa de una información siempre actualizada de préstamos en curso, de las reservas, de las reclamaciones, o de los préstamos no devueltos.

Por otro lado, el sistema informatizado proporcionaría resultados estadísticos que permitirían mejorar la gestión del servicio y proyectar adecuadamente las tareas y técnicas de selección, adquisición y

difusión de los fondos existentes en la biblioteca.

Acometer este proyecto es lo que obliga a reducir los gastos de la próxima Feria del Libro. De todas las exposiciones habituales, la Biblioteca sólo mantendrá una caseta en la que se seleccionarán libros de Puertollano y algunas novedades editoriales. También se prescindirá de las actividades programadas otros años en torno a la Feria del libro, manteniendo sólo el Taller de Lectura.

La duración de la Feria del Libro será del 14 al 22 del Septiembre, con esta medida se pretende alejar el evento de la celebración de las Fiestas para evitar que el mismo no tenga la repercusión debida.

CUENCA

EL AYUNTAMIENTO LO DESARROLLARÁ EN LOS PRÓXIMOS 8 AÑOS

Obras Públicas aprueba la revisión del PGOU

C.M. La Delegación de Obras Públicas ha confirmado que el Plan General de Ordenación Urbana de Cuenca entrará en vigor la próxima semana, tras la publicación de su revisión en el Diario Oficial de Castilla-La Mancha. La Junta ha dado luz verde a este plan que ha estado condicionado a dos cuestiones de procedimiento, con los consiguientes perjuicios para muchos promotores y constructores de vivienda que han visto paralizada su actividad desde hace meses.

El PGOU, que permitirá crear nuevo suelo urbano e industrial en la ciudad, se desarrollará durante los próximos ocho años.

El retraso en su aprobación se ha debido a que la Consejería de Obras Públicas instó al Ayuntamiento con que sometiera a información pública las setenta hectáreas de suelo no urbanizable que se pretenden recalificar junto a la depuradora de aguas residuales y la zona de los terrenos de Renfe destinados a viviendas.

A partir de ahora, la Corporación Municipal podrá comenzar a trabajar con la Sociedad Estatal de promoción y Equipamiento de Suelo (SEPES) en el convenio de compra-venta que en 1993 firmaron ambas instituciones para que los empresarios puedan establecer su actividad a la salida de la capital, en la finca La Mota. Cuenca es la única capital de provincia castellano-manchega donde no había actuado el SEPES, al parecer por la falta de demanda de terreno industrial y por no estar tramitado el PGOU.

La SEPES ya ha actuado en los polígonos industriales de Toledo, Talavera de la Reina, Torrijos y Quintanar de la Orden, así como en Molina de Aragón y Henares en Guadalajara, Ciudad Real y La Roda, en albacete.

En los últimos meses, la Federación de Asociaciones de Empresarios Conquenses (FAEC), con el respaldo de la Mesa del Pacto por Cuenca, ha solicitado al Ayuntamiento que agilice lo antes posible los contactos.

El equipo de gobierno está en estos momentos a expensas de que SEPES emita su informe de acuerdo sobre la conversión de sesenta hectáreas de terreno que ahora son de uso agrícola en suelo industrial.

Esos terrenos, a partir de ahora podrán recalificarse, teniendo en cuenta la posibilidades económicas que tenga la SEPES para iniciar este tipo de obras y el respaldo que reciba de la Corporación para poner en marcha este ambicioso proyecto.

En este sentido, el portavoz del Grupo Socialista en el Ayuntamiento, José Manuel Martínez Cenzano, ha mostrado su confianza en que las conversaciones lleguen a buen término aunque las mismas sufran un gran retraso.

A su juicio, "hasta que SEPES urbanice las sesenta hectáreas por las que pagó 550 millones y hasta que se acoten las diecinueve hectáreas de suelo urbano de carácter residencial para vivienda que contempla el Plan General de Ordenación Urbana, la verdad es que pasará más de una legislatura".

MARTINEZ CENZANO ESPERA QUE NO PROSPERE EL RECURSO PRESENTADO

La presa de Buendía, apta para el baño

C.M. Las aguas del embalse de Buendía han vuelto a obtener el calificativo de zona apta para el baño tras las pruebas analíticas que la Delegación Provincial de Sanidad practicó el pasado mes y cuyos resultados acaban de hacerse públicos. El mencionado embalse, junto a otras seis zonas naturales de baño de la provincia de Cuenca, fueron catalogados como "no aptos para el baño" en los análisis hechos en la primera quincena de agosto ya que detectar en sus aguas contaminación microbiológica por salmonella.

La analítica hecha en la segunda quincena, arroja que las aguas de este embalse están libres de salmonella. En época veraniega y de manera quincenal, la Consejería de Sanidad inspecciona la calidad de las aguas de baño. Las muestras, que se practican en virtud del Real Decreto 734/1988 de 1 de Julio, son tomadas a unos 30 centímetros de profundidad en aquellos puntos que diariamente registran una mayor densidad de bañistas.

El anuncio que Sanidad hizo a mediados del pasado mes fue criticado por el alcalde de Buendía, Vicente Obispo, quien retó a la administración regional a practicar una

nueva analítica para determinar la fiabilidad de los primeros análisis y pidió que la muestra que se tomarán para su estudio se recogiesen en el centro del pantano y no en la orilla.

El alcalde de Buendía se quejó de la repercusión que este anuncio de la contaminación de las aguas ocasionaría en el turismo de la zona y se negó a que desde el Ayuntamiento, tal y como le corresponde, se realice el pertinente anuncio a los bañistas advirtiéndoles de la situación en que se encontraba el embalse.

Desde la Delegación Provincial de Sanidad se achacó la contaminación por salmonella en ésta y otras zonas de baño de la provincia al descenso experimentado por las aguas por la ausencia de lluvias.

La Consejería de Sanidad advirtió que la presencia de estas bacterias en las aguas no supondría ningún riesgo de brote colectivo y que el único peligro que podía ocasionar al bañista eran trastornos de tipo digestivo -sintomato-logía gastroentérica- provocados al ingerir agua durante el baño, por lo que recomendó evitar el baño en estas zonas y extremar las precauciones para no ingerir líquido y ducharse al salir del agua.

CON LA ONSTRUCCIÓN DE UN NUEVO PABELLÓN

El Recinto Ferial de Cuenca duplicará su espacio para los expositores

C.M. La Diputación Provincial de Cuenca tiene ya redactado el proyecto con que se iniciará la ampliación del recinto ferial de "La Hípica".

Con la construcción de un tercer pabellón se doblaría, hasta 2.000 metros cuadrados la superficie de exposición del recinto ferial de la capital conquense, que en la actualidad apenas si llega a acercarse a los 1000 metros para más de 50 expositores.

La presidenta de esta institución, Marina Moya, manifestó durante la inauguración de la X Feria Provincial de Artesanía, sus esperanzas para que este proyecto sea una realidad durante los dos próximos ejercicios políticos.

Además especificó que su construcción precisará de la ayuda económica de una serie de instituciones y antes de nada habrá que solicitarlas para empezar a operar.

Precisamente es esta feria de artesanía, para la que se han recibido ciento cincuenta y nueve solicitudes de asistencia en una participación final de cincuenta y nueve expositores, lo que hace que este proyecto "sea necesario" según afirma Marina Moya.

Sin embargo, el presidente de la Asociación Provincial de Artesanos, Francisco Javier Dolz, no se

quiso mostrar demasiado partidario con respecto a que la ampliación del recinto ferial de la capital conquense se fuera a traducirse solamente en un aumento del número de expositores que tienen cabida durante las jornadas de ferias, en la actualidad un total de 59 artesanos de distinta procedencia.

En este sentido, Dolz quiso poner de manifiesto que el actual tamaño del recinto ferial es el adecuado tanto por su número de participantes.

En la actualidad hay un total de 59 que se acercan a esta feria como por la calidad y variedad de los oficios y artesanos que se presentan en el mismo recinto ferial de la ciudad conquense cib motivo de la feria.

El presidente de los artesanos vio como buena la ampliación si con ello se trataba de cubrir otro tipo de servicios que en la actualidad no cubre el recinto ferial de "La Hípica" y para que se incremente el tamaño de los stands y la importancia de los expositores que se acercan a la Feria de la Artesanía.

A la inauguración de la X Feria Provincial de Artesanía, asistió el presidente regional del Partido Popular, José Manuel Molina, quien destacó la conjunción que se había conseguido entre los expositores en lo que podría haberse llamado arte-



Para Marina Moya, presidenta de la Diputación, el proyecto es necesario.

sanía tradicional y las nuevas técnicas y expresiones que se podían contemplar.

En el primer día de la feria de artesanía, también hizo acto de presencia el presidente de Caja Castilla-La Mancha (CCM), Tomás Martín Peñat, quien optó por resaltar el importante peso que en dicha institución monetaria están jugando actualmente los artesanos y la provincia de Cuenca en particular con su papel de gran importancia en el impulso de la economía de este sector en la región castellano-manchega.

El Plan de Uso y Gestión de las Hoces del Cabriel se aprobará en Octubre

KOKA El Plan de Uso y Gestión de las Hoces del Cabriel no estará aprobado hasta el próximo mes de octubre. Será por entonces cuando el director-conservador del parque, Juan Sanz, entregue el anteproyecto de esta iniciativa para el uso y gestión de la zona, que limitará las visitas al parque.

Así lo manifestó el presidente de dicha junta rectora, José Manuel Martínez Cenzano, que mostró su satisfacción por la baja incidencia turística que las Hoces y los Cuchillos del Cabriel han tenido este verano, donde tampoco se ha registrado ningún incendio forestal, con lo que la normalidad ha sido la tónica general de esos parajes, recientemente protegidos.

Martínez Cenzano se ha referido de nuevo a la posibilidad de establecer toda clase de convenios y acuerdos con los propietarios de las fincas afectadas por la declaración de reserva natural para su explotación forestal, agrícola o cinegética, dependiendo de la decisión que tomen los propietarios de las fincas.

"La Junta Rectora tiene una dis-

posición magnífica par la firma de acuerdos, pero todavía no se nos ha hecho llegar ninguna iniciativa en ese sentido, aunque me consta que personas como el alcalde de Minglanilla han vuelto a insistir ante el consejero de Agricultura en volver a negociar".

En su reunión de ayer, la junta rectora de la reserva natural de las hoces del Cabriel aprobó el reglamento interno, con la única excepción del representante del Ayuntamiento de Minglanilla, José Joaquín Espada, en concordancia con el recurso presentado por esta corporación contra la declaración de "reserva natural".

José Manuel Martínez Cenzano confía, no obstante, en que no prospere el recurso presentado, por entender que el nivel de protección no es excesivo, sino ajustado a la realidad del ecosistema y porque se ha hecho conforme a las competencias que en esta materia otorga la ley a las Comunidades Autónomas, de manera que "no se lesionan los derechos de ninguno de los propietarios", dijo el presidente de la Junta Rectora.

GUADALAJARA

SE INSTALARÁN QUINCE PARQUÍMETROS EN LA CIUDAD

Desde octubre, se pagará por aparcar en el centro de la ciudad

C.M.

Aparcar en la zona centro de Guadalajara será un lujo a partir del mes de octubre. Los propietarios de vehículos se verán obligados a pagar tasas debido a la instalación de quince parquímetros que hará estar ojo avizor a las personas de Concordia, Diputación, alrededores del Ayuntamiento y Palacio del Infantado.

El alcalde de la ciudad, José María Bris, asegura, sin embargo, que esta medida no tiene porque ser impopular. "En el cien por cien de las capitales españolas están ya instalados por lo que somos los que más hemos tardado y es una modernización". Los beneficios que, según Bris, traerá este servicio redundarán en el comercio por lo que las organizaciones de profesionales del ramo han dado su dictamen favorable.

Además, el alcalde haciendo referencia a la experiencia de otras capitales como la de Albacete, señala que es posible también para los ciudadanos, sin embargo, los grupos de la oposición no ven tan claro que ésta sea una solución a los problemas de tráfico. "Son la única voz disonante porque no se les ha ocurrido a ellos cuando han estado gobernando", puntualiza Bris.

El Ayuntamiento recibirá una compensación económica anual por parte de la empresa adjudicataria "Estacionamientos y Servicios S.A.", que oscilará entre un millón setecientos mil pesetas y dos millones y medio.

En total se pretende regular 408 plazas de aparcamiento, de las que 306 serán de pago en rotación y 102 para residentes de la zona.



Dejar el vehículo aparcado una hora costará sesenta pesetas y ochenta la segunda

Además habrá repartidos un total de 15 expendedores para la adquisición de tickets. Aparcar una hora en la zona regulada costará 60 pesetas, mientras que el precio de la segunda ascenderá, según establece la ordenanza de precios públicos, a 80 pesetas.

"Es una medida a la que habrá que acostumbrarse pero dos horas son suficientes para que los ciudadanos hagan las gestiones oportunas", afirma Bris y añade que en Guadalajara no hay distancias para que el coche se deje un poco más allá de la zona de pago. Lo que se pretende, en definitiva, es que los vehículos no permanezcan toda la jornada ocupando el mismo lugar. Así, habrá una sanción de 200 pesetas para quienes superen el límite de

las dos horas e incluso podrá ser avisada la grúa municipal.

Es importante que los vecinos de las zonas donde se instalen los parquímetros sepan que pueden aparcar de forma gratuita solicitando la tarjeta de residente. Para ello, es necesario presentar una solicitud en el Registro del Ayuntamiento acompañada del correspondiente justificante de empadronamiento y fotocopia del recibo del impuesto de circulación. No obstante, hay que tener en cuenta que la tarjeta deberá renovarse anualmente por los posibles cambios de domicilio existentes.

La regulación del tráfico en la zona centro se hará de nueve de la mañana a las dos de la tarde y de cuatro a ocho.

LAS INSTRUCCIONES DEL MEC SON UN PASO ATRÁS PARA LA LOGSE, SEGÚN EL SINDICTO

CC.OO. augura un curso escolar conflictivo

KOKA

El sindicato CC.OO. en Guadalajara augura un comienzo de curso escolar conflictivo "con menos profesores por centro y más alumnos por aula" como consecuencia de la política educativa puesta en marcha por el nuevo gobierno del PP.

Desde este sindicato se ha criticado la "voluntad de degradar la enseñanza pública" por parte de la nueva ministra de Educación y cultura, Esperanza Aguirre "y su equipo de iluminados", "que según las mismas fuentes, no duda en establecer las bases para crear agravios entre el mismo profesorado".

Por su parte, el secretario provincial de la Enseñanza de CC.OO., Miguel Hornos asegura que hay una

obsesión casi enfermiza por reducir gastos hasta en las partidas más imprescindibles con el objetivo claro de deteriorar la calidad de la educación.

CC.OO. se asegura que el Ministerio, a través de su dirección general de centros, ha remitido una serie de instrucciones que suponen un paso atrás en la aplicación de la LOGSE.

Según este sindicato, el Ministerio ha forzado la legislación "considerando como ordinarias todas las medidas excepcionales, sin haber consultado con los sindicatos representativos, para dañar de forma consciente la imagen de la red pública de enseñanza y generar resquemor y desconfianza".

PALANCARES Y ALMIRUETE PRETENDEN LA SEGREGACIÓN

Manifestación contra el alcalde de Tamajón

C.M.

Los vecinos de Palancares y Almiruete, localidades anexionadas al municipio de Tamajón celebraron una manifestación contra el alcalde de la citada localidad, Eugenio Esteban De la Morena.

Como se recordará, los vecinos de estos dos municipios anexionados han manifestado su intención de solicitar formalmente la segregación de Tamajón porque entienden que este ayuntamiento les discrimina. Aprovecharon la manifestación para solicitarlo públicamente.

Por su parte, Eugenio Esteban de la Morena ha señalado que no tiene ningún problema en que las citadas pedanías se separen.

En su opinión, no se han acabado los problemas desde que firmaron el acta de anexión hace más de

20 años.

El alcalde niega, por otra parte, que la gestión de estos lugares sea discriminatoria hacia sus vecinos y sostiene que el reparto del presupuesto se hace de forma equitativa.

Esteban añade que son los vecinos de Palancares y Almiruete los que demuestran una mayor insolidaridad al pensar sólo en ellos y no tener en cuenta que los habitantes de las dos pedanías son ocasionales, de períodos estivales y de fines de semana, con lo cual no tienen que soportar al alcalde durante el resto del año.

Esteban de la Morena anima finalmente a los vecinos enfrentados a que presenten formalmente la solicitud de segregación, y sostiene que el no pondrá ningún impedimento a este proceso.

LA DECLARACIÓN DE PARQUE NATURAL AYUDARÁ A LOS VECINOS

Bono quiere fomentar el Alto Tajo tras recorrer a pie la zona

C.M.

El presidente de Castilla-La Mancha, José Bono, recorrió a pie la zona del Alto Tajo para conocer sobre el terreno la riqueza de la provincia de Guadalajara y acercarse a los problemas de su entorno con el fin de potenciar la comarca desde el punto de vista ambiental y turístico.

Bono ha manifestado que es intención del Gobierno Regional potenciar esta comarca de una forma turística y ambiental, tras reconocer que con su declaración como parque natural se beneficiarán sus habitantes, ya que el turismo dará más vida a sus vecinos.

En estos momentos, el trámite

administrativo para la futura declaración de parque natural de la zona se encuentra en periodo de información pública, y cuando ésta se publique en el Diario Oficial de Castilla-La Mancha, cualquier ciudadano podrá presentar alegaciones, porque "deseamos" que este paraje cuente con la complicidad de todos los vecinos con los que tengo intención de reunirme", según afirmó el presidente castellano-manchego.

Por otra parte, Bono, que según declaró ya había recorrido varias veces esta zona, aprovechó esta visita para comer con las monjas del monasterio de Buenafuente del Sistral.



José Bono.

Los embalses de la cabecera del Tajo bajan 16 hectómetros cúbicos

KOKA

Las reservas hidráulicas de los embalses de la Cabecera del Tajo, Entrepeñas y Buendía, siguen experimentando un descenso progresivo, concretamente 16 hectómetros cúbicos más, lo que les sitúa al 22 por ciento de su capacidad media.

Según el último informe de la Comisaría de Aguas de la Confederación Hidrográfica del Tajo, el pan-

tano de Buendía está a algo más de 16 por ciento de su capacidad, mientras que el de Entrepeñas alcanza el 22 por ciento.

La escasez de lluvias de los últimos meses coincidiendo con la época estival, y la continuidad en las derivaciones de agua del Tajo al Seugra para regar las huertas murcinas influyen "notablemente" en el descenso de los niveles.

TOLEDO

EN SÓLO CINCO AÑOS HA DADO LA VUELTA, ARROJANDO UN SALDO NEGATIVO EN LA BALANZA COMERCIAL

Toledo pasa de vender en el extranjero a ser un gran comprador

C.M.

La balanza comercial de la provincia de Toledo ha arrojado un saldo negativo de 8.394 millones de pesetas. Estas cifras, de comparación entre las exportaciones y las importaciones realizadas, son toda una novedad si pensamos que hace sólo tres años, las empresas toledanas vendían más productos en el extranjero que los que compraban en el mercado exterior.

La balanza comercial ha dado totalmente la vuelta a su tendencia en el exterior en la última década de este siglo, como se puede comprobar en la lectura de los datos ofrecidos por la publicación *Toledo en Cifras*, recientemente editada por la Cámara Oficial de Comercio e Industria de esta provincia, con 1.500 ejemplares.

La razón de este cambio es que las exportaciones han ido aumentando con poca fuerza, aunque paulatinamente cada año. Frente a ellas, las empresas toledanas se han lanzado a comprar en el extranjero cada vez con más voracidad, de forma que el dinero empleado en este concepto se ha multiplicado por cuatro.

Fue en 1994 cuando la balanza comercial de la provincia dejó de ganar dinero cuando salía de compras y también colocaba sus productos en el exterior. Así, a principios de la década, el balance era favorable en 9.337 millones. A partir de 1994, las cifras empezaron a ser negativas.

Aunque de momento sólo se dispone de los datos de los cinco primeros meses de este año, basta para corroborar un aumento del saldo negativo, así en progresión geométrica. Entre enero y mayo de 1996 se ha multiplicado por cuatro el resultado negativo de la balanza en igual periodo del año anterior.

Mejorar la situación de la balanza comercial de la provincia no es tarea fácil. La Federación de Empresarios de Toledo (FEDETO), ya ha extraído algunas conclusiones de estos datos y ha realizado propuestas tendentes a recuperar la anterior situación.

Así, la asociación de empresarios toledanos asegura que esto "se logrará con un mayor apoyo de las instituciones públicas a las empresas exportadoras de nuestra provincia, así como a todo tipo de iniciativa privadas en el campo de las relaciones comerciales con el exterior".

Una idea bastante aproximada de cuáles son las empresas, los sectores y los productos que tienen éxito en el extranjero se puede obtener de la nueva guía de exportadores que también ha publicado la Cámara de Comercio de Toledo.

En esta edición se da cuenta de las 259 empresas que actualmente venden productos en el exterior. Los



sectores a los que pertenecen, ordenadas por el número de empresas exportadoras que agrupan son, el agroalimentario, el artesano, el del calzado, el de la confección y el de madera y mueble.

Los productos exportados en los primeros meses de 1996 desaca por encima de todo el sector del mueble, con 3.861 millones de pesetas, seguidos de la maquinaria y material eléctrico, que ha supuesto operaciones por valor de 1.836 millones de pesetas, el sector cármico con 1.223 millones, y los vinos, que supusieron 964 millones.

Y, ¿qué es lo que buscan los empresarios toledanos cuando van de compras al extranjero? Fundamentalmente maquinaria, algo que en los primeros cinco meses de este año ha supuesto un gasto de 9.804 millones de pesetas. Muy por debajo de esa cantidad se sitúan las compras de animales vivos, en que se gastaron 1.605 millones de pesetas, las carnes, con 1.340 millones, y el papel.

El origen y el destino de estas operaciones comerciales de las empresas toledanas se sitúa en su mayor parte entre estados de la Unión Europea. El 83 por ciento del dinero obtenido de las exportaciones procede de países comunitarios, y a ellos va el 88 por ciento del dinero de estas compras internacionales.

El ejemplo más palpable es Francia, que durante los últimos años ha sido el país de donde proceden el mayor número de exportaciones y al que van a parar la mayor parte de las importaciones.

Hay que tener en cuenta que de los 14.459 millones de pesetas que las empresas toledanas obtuvieron de sus ventas en los veinte países con una relación comercial más fuerte, siempre entre enero y mayo de este año, 4.486 eran en francos franceses. Del mismo modo, en ese país se gastaron 6.603 millones de pesetas del total de 16.984 invertidos en el mismo período.

En los primeros puestos de ori-

gen y destino de estas operaciones comerciales siempre están Portugal, Alemania e Italia.

Después hay grandes diferencias. Por ejemplo, Bélgica y Luxemburgo son estados muy importantes en las importaciones e las empresas toledanas, pero representan un lugar mucho menos importante para colocar productos de esta provincia. Así ocurre con EE.UU, Países Bajos, Finlandia o Argentina, y en menor medida con Camerún, Brasil o Costa de Marfil.

Por contra, estados como Perú, Rusia, Polonia, Hong Kong o Canadá, demandan productos toledanos en mucha mayor cantidad de los que esta provincia requiere de ellos. La evolución de este mercado internacional en sus relaciones con Toledo fluctúa prácticamente cada año.

En el caso de los países que reciben los productos de esta provincia, cabe mencionar el caso de Perú, que en 1993 era el país que ocupaba el vigésimo lugar entre los que más compras hicieron, y dos años después fue el quinto comprador de productos toledanos. Austria, Hong Kong, Cuba, Chile y Nicaragua son también países que hace tres años apenas se interesaban por comprar a empresas toledanas y hoy suponen un importante destino para las exportaciones.

En cuanto a las importaciones, los productos alemanes y británicos han perdido fuerza en el mercado toledano frente a los belgas y portugueses, que ya se codean en los primeros puestos con los franceses e italianos.

Por contra, Toledo ha perdido interés por comprar a países europeos como Dinamarca, Austria o Turquía, a los que con anterioridad solicitaba buena parte de las importaciones.

Como vendedor comienza a tomar fuerza Brasil, país sudamericano antes prácticamente inexistente, y que el pasado año ya ocupaba el duodécimo lugar de esta clasificación.

Seseña (TO)

Fontaneda podría abrir su factoría próximamente

C.M.

Con la compra de la empresa de galletas Fontaneda por parte de la multinacional norteamericana RJR Nabisco, se abren nuevas expectativas para que la factoría construida en la localidad de Seseña hace cinco años pueda comenzar a funcionar. Desde que terminaron las obras de la fábrica, en la que se invirtieron cerca de 1.400 millones de pesetas, ésta sólo ha servido como almacén, esfumándose las perspectivas de trabajo para unas 120 personas, puestos que en un principio se iban a crear.

Según el comunicado remitido por la multinacional norteamericana, la compra de la firma de galletas Fontaneda es "clave en sus planes de crecimiento" y considera que con la adquisición mejora su posición competitiva y "finaliza una excelente plataforma para el desarrollo de nuevos productos".

La sociedad Galletas Fontaneda, además de disponer de la conocida fábrica en Aguilar de Campoo, en Palencia, en la que trabajan 600 personas, adquirió hace cinco años unos terrenos en el polígono industrial de Seseña, lindantes a la carretera N-IV, para la construcción de una nueva factoría. En agosto de 1991 comenzaron las obras de la fábrica, realizadas por la constructora Ferroviaria, en las que estaba prevista una inversión cercana a los 1.400 millones de pesetas y la creación de unos 120 puestos de trabajo, en su mayoría para mujeres de la comarca.

Tras concluir los trabajos de la nueva industria, a finales del año 1992, comenzaron a surgir serias dudas sobre la puesta en funcionamiento de esta factoría.

Así, en 1993, el alcalde de Seseña, que había llevado personalmente las negociaciones con la familia de Eugenio Fontaneda, quien hace más de 100 años fue el artífice de lo que ahora es una de las más importantes industrias del sector alimentario en España, comentó que Fontaneda no tenía previsto abrir la fábrica de Seseña y sus instalaciones serían utilizadas como almacén hasta 1995, ante las dificultades de la empresa en montar la nueva maquinaria.

Esto esfumó las expectativas que su construcción había despertado en la zona, al ofrecer trabajo a mujeres, un colectivo muy limitado a la hora de conseguir empleo en la comarca de La Sagra.

Con la compra de esta empresa por parte de la multinacional Nabisco, vuelven a surgir las esperanzas de que en un futuro próximo esta fábrica se ponga en funcionamiento, así lo expresó el alcalde de Seseña, José Luis Martín Jiménez, para quien la utilización como almacén de esta factoría le supuso una gran decepción, al igual que para el resto de vecinos, pues este era uno de los proyectos más esperados en la comarca, junto al del parque temático "Parquijote" que tampoco se hará realidad.

Sin embargo, mientras que para algunas instituciones la compra de Fontaneda por parte de Nabisco ha sido valorada positivamente, es el caso del consejero de Industria de la Junta de Castilla y León, Tomás Villanueva, en la medida en que puede consolidar a la empresa y los puestos de trabajo, para el sindicato CC.OO., esta operación podría poner en peligro el número actual de trabajadores.

EL AYUNTAMIENTO SUSPENDE EL SERVICIO ENTRE LA ESTACION Y EL CASCO HISTORICO

Los taxis de Toledo vencen a los autobuses

C.M.

El Ayuntamiento de Toledo ha ordenado a la empresa concesionaria del servicio urbano de transporte, Unauto, que suspenda el servicio entre la estación de Renfe y el Casco Histórico.

Según confirmó un portavoz del equipo de gobierno del consistorio toledano, los taxistas de la ciudad habían mostrado sus quejas al concejal de Seguridad Ciudadana, por lo que entendían como competencia desleal por parte de Unauto.

Esta empresa llegaba a poner a disposición de los viajeros que llegan hasta la estación de tren de Toledo un autobús en la estación que por 110 pesetas les trasladaba hasta

la plaza de Zocodover.

Los taxistas, que han indicado que el número de usuarios desde la estación ferrocarril era bajo, acusan a Unauto de querer acabar con esos potenciales clientes suyos, "y eso que a menos de 100 metros de distancia de la propia estación de Renfe existe una parada de las líneas de Santa Bárbara y del Polígono Industrial..

Por otro lado, este mes comenzará a funcionar en Toledo el nuevo sistema de transporte sanitario, una vez que el servicio ha sido adjudicado por el Insalud a una empresa de Madrid que trasladará próximamente cerca de 50 ambulancias a la ciudad.

TALAVERA DE LA REINA

SEGÚN REMEDIOS GÁMEZ, CONCEJALA DE ECONOMÍA Y EX TITULAR DEL ÁREA DE SANIDAD

Se aleja la posibilidad de un nuevo hospital

C.M.

La concejala de Economía del Ayuntamiento de Talavera y ex titular del área de Sanidad, Remedios Gámez, reconoció ayer que "no se puede deducir que el Insalud esté muy proclive a dotar de un segundo hospital a la ciudad".

Tras la entrevista mantenida en los pasados días con el director provincial del INSALUD, José Julián Díaz Melguizo, Gámez explicó que éste se comprometió a facilitar al Ayuntamiento "en breves días" el documento del plan funcional elaborado por el Insalud para el hospital "Nuestra Señora del Prado", de la Talavera de la Reina.

Hasta ahora, el Ayuntamiento talaverano no ha tenido acceso al plan funcional, dijo la concejala, salvo por las explicaciones "verbales" ofrecidas por el antiguo responsable sanitario provincial y pese a las reiteradas peticiones municipales para estudiar el documento.

"De siempre hemos sabido que el segundo hospital era un tema problemático y máxime cuando el plan funcional ya estaba en marcha", indicó Gámez.

Sin embargo, la edil talaverana reconoció la buena voluntad de Díaz Melguizo al comprometerse a explicarles el plan funcional "porque

de este documento sólo tenemos informaciones parciales según las cuales creíamos que no superaba las necesidades de Talavera de la Reina", agregó.

A comienzos de este mes la comisión pro-hospital de Talavera, formada por diversos colectivos de la ciudad a primeros de año para solicitar al INSALUD la construcción de un segundo centro hospitalario para la ciudad, se reunirá con el director provincial del INSALUD para exponerle dudas o sugerencias sobre el citado plan funcional.

Remedios Gámez manifestó que Díaz Melguizo les habló "sobre los problemas presupuestarios del Ministerio, y en concreto para Castilla-La Mancha en materia de inversiones".

A este respecto, la responsable de economía señaló que el también responsable autonómico del Insalud les había puesto como ejemplo las "dudas" que existían de que el hospital para Ciudad Real -aprobado por el anterior Gobierno pero aún no presupuestado por el Ministerio- pudiese llevarse a cabo porque no lo consideraban prioritario.

El plan funcional del INSALUD para el centro hospitalario de Talavera de la Reina, que supone una inversión de cuatro mil millones de

pesetas en los próximos cuatro años, aumentará actividad quirúrgica incorporando nuevos quirófanos que permitirán realizar mil quinientas operaciones anuales.

El "Nuestra Señora del Prado", que tiene actualmente dos décadas de vida, parará de tener 21.850 metros cuadrados a 31.212 metros cuadrados tras el plan funcional.

Esta iniciativa también hará hincapié en los servicios hoteleros, lavandería, comedor, cafetería, salas de reuniones, docencia, biblioteca y dormitorios para facultativos de guardia.

El plan funcional contempla también una mejor dotación del Servicio de Diagnóstico por Imagen cuyo objetivo es dar respuesta a los estudios de pacientes hospitalizados y ambulantes en un plazo máximo de 24 horas, una nueva organización y diseño de los laboratorios clínicos, cámaras y área de necropsias.

El área de urgencias permitirá desarrollar la asistencia diagnóstica y terapéutica con una nueva organización del servicio en distintas áreas: de cribaje de enfermos por especialidades y grado de urgencia, para atención a patologías menos graves, área de reanimación y de asistencia urgente.

SOLO HAY 4 PARA 80.000 HABITANTES

Nueva reivindicación de dos nuevos Juzgados

C.M.

La Comisión de Gobierno de Talavera de la Reina acordó pedir al Ministerio de Justicia la creación de sendos Juzgados de lo Penal y de lo Social al no haberse atendido todavía la solicitud realizada por el Pleno del Ayuntamiento talaverano hace tres años y reiterada por el Consejo General del Poder Judicial (CGPJ).

Según adelantó Juan Antonio Muñoz Gallego, concejal de Educación de Talavera, la Comisión de Gobierno reiterará, además, pedir la categoría de magistrados para los titulares de los actuales órganos judiciales.

Pese al elevado partido judicial de Talavera de la Reina, que cuenta con treinta y un municipios, y la gran población que acoge -80.000 habitantes con lo que es el segundo lugar de la comunicad castellano-manchega en número de residentes- la ciudad de Talavera sólo cuenta con cuatro juzgados de Primera Instancia e Instrucción.

El Pleno del Ayuntamiento talaverano del cinco de abril de mil novecientos noventa y tres solicitó al Ministerio de Justicia la creación de dos Juzgados, de lo Penal y lo

Social, en virtud a un informe del colegio de abogados que lo reclamaba.

El responsable de educación, Muñoz Gallego, quiso dejar claro que "al no haber sido atendidas las peticiones y persistir la necesidad", la Comisión de gobierno de hoy acordará remitir de nuevo la documentación precisa al Ministerio de Justicia aunque recalcó que "tampoco necesitamos demostrar grandes cosas a dicho Ministerio".

Según los datos facilitados por el concejal, el ochenta por ciento de los asuntos que tramita el Juzgado de lo Penal número uno de Toledo corresponden al partido judicial de Talavera, y cerca del sesenta por ciento de los de ámbito social del Juzgado de Toledo se refieren también al partido judicial talaverano.

El concejal de Educación subrayó que "hay muchos datos que demuestran que está mas que sobrada la necesidad urgente" de los dos juzgados y matizó que "cuestiones de presupuesto" no son suficientes para desestimar la petición ya que en desplazamientos entre Talavera y Toledo para resolver conflictos los gastos son muy numerosos.

NO SE APROBÓ EL ANEXO REFERIDO A LA VALORACIÓN DE PUESTOS DE TRABAJO

Aprobado el nuevo convenio para los funcionarios

C.M.

El pleno ordinario de Talavera del lunes día 2 aprobó el convenio para los funcionarios municipales exceptuando un anexo sobre valoración de puestos y subidas de algunas categorías que será estudiado con posterioridad, acordó ayer el equipo de gobierno y los sindicatos.

Tanto el jefe del servicio de personal como la Secretaría General del Ayuntamiento han emitido informes en los que destacan que ciertos aspectos del anexo tercero podrían incurrir en "clara ilegalidad", según el alcalde en funciones, Jaime Ramos. Por este aspecto, el convenio para el personal funcionario no pudo llevarse a pleno y aprobarse en la sesión extraordinaria del 5 de agosto.

La voluntad del equipo de go-

bierno, indicó Ramos, es "ratificar los puestos de trabajo lo más rápido posible", por lo que la negociación sobre el citado anexo se inició nada más terminar el pleno del día 2.

El representante de CC.OO. en el Ayuntamiento, Antonio Gazapo, explicó que era importante abandonar las advertencias de ilegales que están teniendo en el Ayuntamiento con los convenios durante los últimos años" y abogó por "sentar la base real para un nuevo convenio para los trabajadores".

Hasta este nuevo convenio, algunos grupos de empleados municipales quedaban "discriminados respecto a otros", señaló Ramos, ya que el Ayuntamiento hasta ahora no disponía de una valoración del empleado en función del puesto de trabajo.

DURANTE LA REUNIÓN SE REPASARON PROYECTOS PENDIENTES ENTRE EL AYUNTAMIENTO Y LA JUNTA TRAS EL PARÉNTESIS VERANIEGO

El Área de Medio Ambiente centró la reunión de responsables municipales con el delegado de la Junta en la ciudad

C.M.

Proyectos del área del medio ambiente centraron la reunión de trabajo que mantuvieron responsables municipales de Talavera con el delegado de la Junta en la ciudad, José Francisco Rivas.

El alcalde y la concejala de Medio Ambiente, Carmen Riobos, abordaron con Rivas proyectos pendientes entre las dos administraciones como la recuperación del cordel de las Merinas, solicitada por el Ayuntamiento que hizo entrega de una copia del mismo, al tiempo que demandaba la agilización en su tramitación.

Este proyecto, valorado en más de 50 millones de pesetas, ya fue presentado hace casi un año al consejero de Agricultura y Medio Ambiente sin que haya habido respuesta en ningún sentido.

En los planes de la administración regional está previsto invertir

este año cinco millones de pesetas este año y otros tres millones en 1997 para deslindar vías pecuarias, según comunicó Rivas. La depuradora de aguas residuales para la ciudad que se encuentra en fase de construcción fue otro de los puntos que centró la reunión, en la que quedó prevista para próximos días una nueva reunión con técnicos de la Consejería de Obras Públicas con el fin de concretar que tipo de depuradora se instalará.

Los responsables municipales insistieron en que se declare reserva de fauna el entorno del embalse de La Portiña, mientras que demandaron financiación regional para el programa de educación ambiental destinados a los escolares de Talavera y la comarca.

Junto con los asuntos de medio ambiente, se solicitó a Rivas que tramite la concesión de unidad técnica para que las certificaciones de

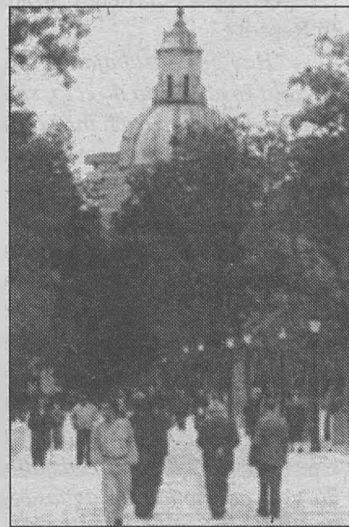

obras de las consejerías se puedan realizar en Talavera y que se consuma la cesión de competencias al Ayuntamiento de la comisión provincial de saneamiento, como ya se solicitó.

TALAVERA INVERTIRÁ 700.000 PESETAS EN CONTENEDORES. La Comisión de Gobierno del Ayuntamiento de Talavera ha aprobado la propuesta hecha por la concejala de Medio Ambiente, Carmen Riobos, de adquirir, 34 contenedores de 800 litros de capacidad cada uno.

El precio de estos recipientes, que serán similares a los ya existentes para que los camiones puedan vaciarlos y transportarlos con una mayor facilidad, alcanza las 700.000 pesetas.

ENTREVISTA

FRANCISCO ESPINOSA, ALCALDE DE CALZADA DE CALATRAVA

“Trataremos de dar contenido a las infraestructuras que hemos conseguido hasta ahora”

Calzada de Calatrava cuenta con una excelente dotación de servicios sociales e infraestructuras logradas por su equipo de gobierno en la última legislatura.

Francisco Espinosa manifiesta su deseo de dinamizar el día a día de Calzada y para ello piensa usar todas las infraestructuras que ha conseguido.

- ¿Cuáles son sus proyectos para esta legislatura?

“Durante la presente legislatura, nuestra máxima aspiración es llenar de contenido la infraestructura que se ha venido creando durante las dos últimas legislaturas. Este pueblo ha visto como han ido surgiendo toda clase de servicios y por eso hay que ponerlos en funcionamiento para que los habitantes de Calzada puedan disfrutarlos. Un ejemplo de estos es el auditorio existente en el Centro Cultural, que es usado tanto para proyecciones de cine como para representaciones de teatro y conciertos de música.

Además también queremos acabar de dotarlo con todos los adelantos, como un aula de ordenadores porque la existente en la Universidad Popular se encuentra totalmente abarrotada y no cubre la demanda que ha surgido. En la planta baja vamos a hacer un museo arqueológico.

También son numerosas las actividades que se organizan a través de la concejalía de deportes ya que hay un pabellón cubierto donde se juega toda clase de campeonatos. Conjuntamente existen escuelas deportivas en los colegios que están fomentando el deporte de una forma impresionante.

El Centro Social Polivalente también está bien dotado y cumple con las expectativas creadas entre la población ya que en él se tramitan toda clase de solicitudes para subvenciones y ayudas, además de distintas actividades con diferentes colectivos, ancianos, amas de casa, etc..

El paro se intenta solucionar aportando dinero de los presupuestos municipales para la contratación de trabajadores con una gran antigüedad en el INEM y firmando convenios con distintas instituciones para fomentar el empleo. Este año serán entre 90 y 100 las personas paradas las que empiecen a trabajar cerca de 3 meses en el Ayuntamiento. Al tiempo se hacen obras de carácter social de las que nos beneficiamos todos. Se pavimentan casi todas las calles y además se acomete la conducción de aguas y el desagüe en la zona industrial de la localidad.

También hemos procedido a la renovación de parte del alumbrado de la localidad, que además de atrasado consumía gran cantidad de luz con lo que los recibos eran excesivos. Se ha cambiado con ayuda de una subvención de la Diputación.

En estos momentos se construyen 18 viviendas de promoción pública en el comienzo de la entrada del pueblo. Con estas viviendas el tema estará más o menos solucionado si sumamos que el precio ha bajado porque hay pisos ya a la venta.

Calzada es un pueblo eminentemente agrícola y por tanto estamos colaborando con los agricultores, arreglando la red de caminos. Nos preocupamos por la ecología y por tanto el tratamiento de basuras se hace mediante un convenio para separar las basuras a través de contenedores de cartón y vidrio que no tienen costo para nosotros.

Creemos que otra importante inversión para Calzada va a ser la remodelación de la Plaza de España. Será una importante obra porque está infrutilizada con barreras arquitectónicas que hacen el acceso peligroso a la población y sobre todo a los sectores más desfavorecidos. No será algo faraónico. Sólo queremos quitar las barreras arquitectónicas y hacer una plaza como la que había con anterioridad, pero moderna, con una fuente central o en un extremo”.

- ¿Qué podría significar para Calzada la privatización de Repsol?

“La gestión de Repsol es privada, pero el control es público a través del 10 por ciento de acciones que tiene el gobierno. Si dejamos que ese 10 por ciento caiga en manos privadas, privatizaremos totalmente Repsol. Parece ser que detrás de todo esto está La Caixa por lo que se desmantelará la industria creada y pasará a Tarragona. Esto afectará muy negativamente a Calzada y por tanto aprobamos una moción de censura, por los socialistas, en contra de esa privatización. Exigimos al Gobierno Central que mantenga el control de ese 10 por ciento de las acciones de Repsol”.



“El castillo de Salvatierra tendrá un carácter municipal”

- ¿Qué presencia tiene Calzada en Repsol?

“Hay gente trabajando allí. No solo es el puesto directo, sino también la repercusión indirecta. La comarca se verá totalmente afectada”.

- ¿Teneis previsto algún tipo de actuación en el sector industrial?

“Tenemos productos IMEDIO, y con ellos no ha habido problemas. Genera riquezas, eso sí. El Ayuntamiento rentabiliza esos terrenos a través del asfaltado y la acometida de aguas. Se facilita así la instalación y la compra de terrenos baratos equipados de servicios”.

- ¿Es Calzada un pueblo de la tercera edad o por el contrario se queda aquí la juventud?

“Creo que no. Los viejos abunda, pero también hay juventud. Tenemos un centro de secundaria en lo que antes era el centro de bachillerato. Son cerca de 500 alumnos junto a dos colegios más. En cuanto a trabajo, Calzada es una localidad agrícola y ganadera eminentemente, pero también los hay que se dedican a la construcción. Todos los días salen cuadrillas para distintos puntos de la provincia e incluso a Madrid. El sector servicios también abundan.

Contamos con un centro de secundaria comarcal al igual que lo es el centro de salud. Tanto el uno como el otro albergan vecinos de Aldea del Rey, Granátula de Calatrava y de Villanueva de San Carlos”.

- ¿Qué ha significado para Calatrava la declaración de la zona

como de interés turístico?

“Es otro de los aspectos por el cual nos preocupamos. El sector turístico puede ser importante para la localidad aportando algo a la economía local. Este año ha sido numeroso las gentes que nos han visitado. Se quedan sorprendidos con “el juego de las caras”. Se juega el viernes santo y no cabe nadie ese día. Además esta es una importante Semana Santa por todas sus tradiciones a lo largo del año. Es peculiar el prendimiento y otros desfiles. El 7, 8 y 9 son importantes por Los Pinchos, el 13, 14 y 15 por la Virgen del Sagrario y el 20, 21 y 22 el Patrón del pueblo.

Queremos adquirir el castillo de Salvatierra, que está en estado ruinoso. Queremos recuperarlo a través de una escuela taller. Es importante adquirirlo y darle un carácter municipal. Incluso desde la Junta se puede crear una ruta de los castillos que acabara aquí. Contamos con una infraestructura suficiente para que esto se pueda hacer”.

- ¿Qué puede decirnos sobre la oposición que está haciendo el PP en el Ayuntamiento de Calzada de Calatrava?

“La oposición que hacen parece marcada desde fuera y sólo es de oposición y desprestigio hacia un sector de la población, al más débil y al menos culto. Se han preocupado de 420 puntos de luz y sólo hay problemáticos 2. Dicen que es persecución política de este alcalde hacia ellos. Se preocupan porque un contenedor se ubica en la casa de alguien perteneciente al PP, como si no hubiese mucho más de lo que preocuparse. La oposición que hacen es “de oído” y luego lo plasman aquí. Son irrisorias. No proponen nada. Si fuéramos nosotros las oposición sería distinto, seríamos más constructivos. Decían que debíamos mucho y luego ellos han podido ver que era mentira, pero no lo quieren reconocer. La solvencia económica es enorme y la deuda es del 4,14 por ciento. De 310 millones pagamos cerca de 8 millones de pesetas para la deuda. Todo eso pese a que adquirimos patrimonio para hacer todo lo anterior”.

COMARCAS

LA MANCHA - Tomelloso (CR)

PARA PROCEDER A LA ORDENACIÓN DE LOS TERRENOS DEL FERROCARRIL CINCO CASAS-TOMELLOSO

Aprobada la modificación del PGOU

C.M.

El último Pleno Municipal del Ayuntamiento de Tomelloso aprobó la modificación del PGOU para la ordenación de los terrenos del antiguo ferrocarril de línea Cinco Casas-Tomelloso.

Dicho expediente será publicado en los boletines oficiales correspondientes para que puedan formularse las alegaciones que oportunas.

Asimismo se aprobó, el resumen numérico de población, que asciende a algo más de veintiocho mil personas. Según los datos provisionales hasta cumplirse el trámite de exposición al público, la población de derecho asciende a 29.586 personas; entre tanto la de hecho alcanza los 28.293 habitantes.

Los vecinos de Tomelloso como población de derecho se reparten entre 14.467 varones y 15.119 mujeres; mientras que como población de hecho, tan sólo se llega a los 13.393 hombres y 14.900 mujeres, con lo que la población femenina supera en unas 1.500 personas a la de varones.

En la misma sesión plenaria fue aprobado un expediente de reconocimiento de créditos del ejercicio de 1995 y que viene



Concejales del Grupo Popular de Tomelloso.

referido a las obras imprevistas que hubieron de realizarse en la cueva derribada en la zona del Barrio del Carmen tras producirse un gran socavón en el asfalto de la vía pública. Esta circunstancia, según se explicó, provocó la modificación de los créditos del presupuesto municipal de este año, ya que la partida destinada a obras hubo de ser sacada del presupuesto inicial. En este sentido, se dio cuenta al Pleno para posteriormente y tras su aprobación pedir el cambio de la finalización del préstamo al Banco de Crédito Local.

Igualmente fueron incluidos con carácter de urgencia los puntos referidos a la solicitud al Ministerio de Trabajo y Asuntos Sociales a través

del INEM de una Escuela-Taller para trabajos de viveros y repoblación forestal; así como la petición a la Dirección Provincial de Educación y Cultura de una subvención de dieciséis millones de pesetas que irían destinados al desarrollo de Programas de Garantía Social, en su modalidad de Formación y Empleo, y cuyas materias se centrarían en la Tapicería y la Sanidad.

El punto fue aprobado por unanimidad, así como un anexo al convenio suscrito entre la Corporación Municipal y Renfe sobre los terrenos situados en la antigua estación.

LA MANCHA - La Solana (CR)

58 personas acogidas al Plan de Empleo de la Diputación

C.M.

El punto más dilatado del Pleno del Ayuntamiento de La Solana, después de las vacaciones, fue el de Escritos y Comunicaciones, donde se tuvo conocimiento de una subvención superior a los 21 millones para emplear a 50 peones y 8 oficiales durante tres meses, dentro de los planes de empleo de la Diputación.

Igualmente, el pleno supo de la concesión de más de un millón para proceder a la informatización de la Policía Local, y de trescientas mil pesetas para equipamiento de la Casa de Cultura, así como de la también concesión de 4 módulos para educación de adultos por valor de 3.600.000 pesetas.

También se dio a conocer el proyecto del Ministerio de Fomento para gastos de saneamiento en la variante de la N-430 a su paso por La Solana. El desvío de canalización de agua potable y obras de saneamiento se llevarán a cabo en breve por valor de 7.606.120 pesetas.

Por otro lado, fue leído un escrito del MEC, por el que se habilita un crédito para la instalación de ventanas en el Instituto, por lo que el citado ministerio aporta 61 millones de pesetas para la rehabilitación de Instituto de Enseñanza Media "Modesto Navarro".

Entre los puntos que se trataron en el pleno, destaca la toma de posesión del concejal del grupo socialista, Juan Bautista Serrano, que ocupará a partir de ahora su nuevo cargo

de forma oficial en sustitución de Gregorio de Lara.

En el punto séptimo, y dentro de los acuerdos en materia de FRAM específico, fue aprobada la recepción de 71,5 millones de pesetas para la construcción de zonas verdes en el Polígono Residencial, conocido como Polígono "A". La entrega de la cantidad se hará en dos partes iguales durante lo que resta del 96 y del 97, con la particularidad de haber solicitado prórroga para la justificación de la primera mitad, el próximo año y no éste.

Otro de los puntos que denotaron novedad fue el de la solicitud de subvenciones para la celebración de una Semana de la Juventud o un Día Joven. El ayuntamiento pedirá un millón de pesetas para sufragar esos gastos. También está proyectado habilitar una Casa de la Juventud en las dependencias municipales que en la actualidad ocupa Cruz Roja, y que pronto quedarán libres por la construcción del Puesto. El presupuesto de la adaptación es de casi 1,5 millones, solicitándose un millón más de subvención.

También en este primer pleno fue aprobada la propuesta de alcaldía para nombrar próximamente Hijo Adoptivo de La Solana al sacerdote Isaías López Almansa, por sus más de 40 años de apostolado en la Parroquia de Santa Catalina; el Grupo Popular se mostró de acuerdo y solicitó la dedicación de una calle para el religioso bolañero, que fue aceptada por unanimidad.

LA MANCHA - Campo de Criptana (CR)

Creada la Comisión para Asuntos Turísticos

C.M.

La Corporación Municipal de Campo de Criptana ha creado la Comisión Especial para Asuntos Turísticos con el objetivo de fomentar un sector que resulta importante para el desarrollo de la economía local.

Esta nueva Comisión cuenta con el respaldo de todos los grupos políticos y, además, estará asesorada por personas de reconocido prestigio en el área de la industria, la hostelería o el urbanismo criptanense, así como por una representación de la Asociación Hidalgos de los Molinos.

El alcalde de la localidad, Joaquín Fuentes Ballesteros explicó brevemente la política que ha seguido su equipo de gobierno en lo referente a la mejora del entorno de Campo de Criptana, destacando la restauración del Molino Infante, con una inversión de más de 10 millones de

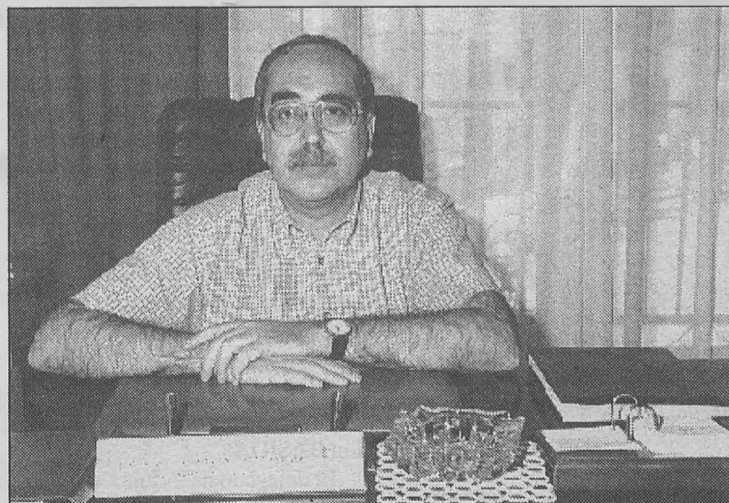

Joaquín Fuentes, alcalde de Campo de Criptana.

pesetas asumidas por la Junta de Comunidades; la urbanización del Cerro de la Paz, o la eliminación del Vertedero de la Sierra. Fuentes Ballesteros afirmó que la creación y

construcción de un centro de estudios turísticos en un solar de propiedad municipal en las proximidades de la sierra es otro de los objetivos alcanzados.

COMISIÓN DE GOBIERNO DE LA DIPUTACIÓN

Aprobados 50 millones para luchar contra el fuego

C.M.

La Comisión de Gobierno de la Diputación Provincial de Ciudad Real, reunida en su sesión habitual de los martes, bajo la presidencia de Licinio Moreno, en sustitución de su titular Luís Jesús Garrido, aprobó cerca de 105 millones de pesetas en certificaciones y proyectos de obras.

En este aspecto se aprobó un montante de 93 millones de pesetas para mejora, ensanche y refuerzo del firme de la carretera CR-504 hacia Villanueva de San Carlos y la variante oeste de Calzada de Calatrava; alumbrado público en Cabezardos; prolongación del drenaje del túnel de Verdas en Almodovar del Campo; Centro de Educación Infantil y Primaria en Brazatortas; y equipamiento y dotación de material operativo para 10 vehículos, de actuación en fuegos forestales, del



Servicio Contra Incendios y Salvamento.

Para finalizar, la Comisión de Gobierno aprobó el proyecto del colector de aguas pluviales en Guadalmez por un importe superior a 11 millones de pesetas.

COMARCAS

LA MANCHA - Valdepeñas (CR)

Fernández Mato afirmó que el Gobierno regional no suscribirá el recorte de pensiones

C.M.

El consejero de Bienestar Social, Julio Fernández Manto, declaró en Valdepeñas (Ciudad Real) que "la Junta de Comunidades nunca va a suscribir el recorte de las pensiones que planea el Gobierno del Partido Popular".

El consejero, que asistió a diferentes actos organizados para los mayores dentro de las XLIII Fiestas del Vino de Valdepeñas, pidió que se respeten los acuerdos establecidos en el Pacto de Toledo para garantizar en el tiempo la cobertura de las pensiones del Estado y matizó que no quieren que haya ningún agujero en el Estado de Bienestar.

Fernández Mato participó en la clausura de las VII Jornadas de Participación de la Tercera Edad, organizadas por el Hogar del Jubilado de Valdepeñas en colaboración con la Administración regional, así como en el homenaje a los mayores que el Ayuntamiento programó dentro de las Fiestas del Vino, acto al que acudieron cerca de 1.500 pensionistas valdepeñeros.



En esta localidad, el consejero volvió a reiterar su compromiso de acabar con la lista de espera en las residencias de ancianos de la región y señaló que pese a que ninguna comunidad autónoma tiene cubierta su lista de espera, confió en que Castilla-La Mancha sea la primera

en acabar con ella.

Del mismo modo, avanzó que la Consejería tiene planteado para el próximo año el reto de aumentar la convivencia intergeneracional con el objetivo de crear un flujo de transmisión de experiencias que no pueden perderse.

LA MANCHA - Herencia (CR)

El PSOE local denuncia "desgobierno municipal"

C.M.

La agrupación local del PSOE en Herencia ha hecho público un comunicado en el que denuncia el "desgobierno municipal del PP con el apoyo puntal de IU". La agrupación socialista asegura que la situación de precariedad en el equipo de gobierno da lugar a unos efectos perjudiciales para la localidad.

Acusan de inoperancia a la alcaldesa Mercedes González-Ortega, en la gestión municipal y afirman que no asume sus responsabilidades "abandonando sus funciones en otras personas y limitando su actividad a una presencia testimonial y figurativa".

La ineficiencia de las dos liberaciones de la Corporación (la alcaldesa y un concejal), así como la descoordinación de los miembros del equipo de gobierno "genera descontrol entre las distintas áreas municipales".

El PSOE critica la falta de programa rumbo en la acción de gobierno, lo que genera el declive de servicios que estaban consolidados en la localidad. Esto, según el PSOE, queda manifiesto en la reducción de los capítulos presupuestarios correspondientes al área de Cultura, en lo que el PP ha incumplido el presu-

puesto aprobado".

La agrupación socialista denuncia acciones concretas del equipo de gobierno municipal, que son a su juicio perjudiciales para los ciudadanos como son "la subida exagerada del precio del agua potable, con un incremento que oscila entre el 50 y el 80 por ciento", según dicen. Además censuran la reducción de retribuciones de los funcionarios.

Para el PSOE, la aprobación de la revisión de unas Normas Subsidiarias que, después de priorizar unos criterios generales excepcionan la práctica totalidad de las calles del municipio es otra de las irresponsabilidades del equipo de gobierno.

Censuran el abandono de las diez hectáreas que habían sido reforestadas acogidas al Plan Nacional de Repoblación Forestal en La Serna y La Pedriza.

Por otro lado, según el PSOE, en el último pleno celebrado, el ayuntamiento aprobó una medida que los mismos concejales que lo integran calificaron de electoralista. Es la subvención a los trabajadores que se desplazan a Madrid dirariamente.

Según el PSOE, lo que se pretende es darles algo para que se acuerden del Ayuntamiento y sepan que desde la corporación se han



Mercedes González Ortega, alcaldesa de herencia, ha sido culpada de inoperancia al frente del Gobierno municipal.

acordado de ellos. La medida aprobada por el PP, consistente de subvencionar el 15 por ciento del coste del billete de los trabajadores que se trasladan a Madrid, no es una medida eficaz para nadie, según declara el Partido Socialista de Herencia, y por lo tanto perjudica a todo el mundo.

EN EL PARQUE MUNICIPAL, AHORA DENOMINADO "PARQUE CERVANTES"

Descubierta una placa en recuerdo a los jóvenes asesinados

KOKA

El Parque Municipal de Valdepeñas fue reinaugurado recientemente con la denominación "Parque Cervantes" en un acto en el que el alcalde, Victoriano González de la Aleja, descubrió una placa en memoria de Ángel Ibáñez y Sara Dotor, la joven pareja asesinada hace tres años en este municipio.

Este acto contó con la presencia de los padres y familiares de los jóvenes -cuyo asesinato no ha sido aún esclarecido- además de la del director provincial del INEM, Ángel Camacho Ruiz, y de los miembros de la Corporación municipal.

Las obras de remodelación del "Parque Cervantes" han supuesto una inversión de 300 millones de pesetas, de los cuales 70 han sido aportados por el INEM y el resto por la Junta, y han consistido en el cerramiento del recinto con una valla de hierro forjado y piedra, la instalación de un sistema de riego por goteo, y de 187 puntos de luz, entre otras actuaciones.

Según informaron fuentes municipales, el recinto será custodiado por un guarda en horario de tarde, ya que tan sólo se abrirá por las mañanas durante los fines de semana, para evitar actos vandálicos.

Inaugurada una pista de exámenes y prácticas de conducción

KOKA

Valdepeñas cuenta desde los primeros días de mes con una pista para prácticas y exámenes de conducción, ubicada en el polígono industrial de la localidad, que fue inaugurada por el alcalde del municipio, Victoriano González de la Aleja, y el jefe provincial de Tráfico de Ciudad Real, Enrique Rocafort.

Estas instalaciones, en las que se han invertido algo más de diecisiete millones de pesetas, constituyen el requisito que la Dirección

Provincial de Tráfico impuso a la localidad valdepeñera para poder continuar como centro comarcal para la obtención de permisos de conducir.

La pista de tráfico de Valdepeñas, la segunda que se construye en la provincia de Ciudad Real, tiene una superficie cercana a los 12.000 metros cuadrados y el uso de sus instalaciones será gratuito, si bien el Ayuntamiento negociará con las autoescuelas el coste de su mantenimiento.

LA MANCHA - Manzanares (CR)

Manzanares contará con el primer centro regional para enfermos de SIDA

KOKA

La población de Manzanares contará con el primer centro regional de acogida de enfermos terminales de SIDA gracias a un convenio de colaboración entre la Consejería de Bienestar Social y la organización BASIDA.

El delegado de la Junta en Ciudad Real, Anastasio López, aseguró que el convenio de colaboración permitirá la acogida en este centro de unos quince enfermos terminales, "aunque también podrán acudir otros que no tengan la enfermedad tan avanzada".

"La mayoría de estos enfermos - aseguró López- proceden de centros

penitenciarios y lo que se pretende es que tengan una estancia digna en Manzanares hasta el fin de sus días".

La Junta de Comunidades aportará unos 30 millones de pesetas anuales a este proyecto, dijo el delegado de la Junta, quien añadió que este centro se ubicará en un terreno de Manzanares adquirido por la organización BASIDA hace más de un año.

Asimismo, el delegado provincial de la Junta en esta provincia, López Ramírez indicó que este proyecto no impedirá que se continúe con otro similar que la Consejería de Sanidad pretende implantar en la localidad toledana de Villacañas.

COMARCAS

LA MANCHA - Ocaña (TO)

RODRÍGUEZ OSORIO PARTIRÁ DE OCAÑA Y PEDRO PERAL DE CIUDAD REAL

Marcha por la libertad de Ortega Lara hasta Toledo

C.M.

Dos diputados regionales del Partido Popular en Castilla-La Mancha iniciarán a mediados de este mes una campaña de recogida de firmas en petición de libertad para el funcionario de prisiones José Antonio Ortega Lara, secuestrado por la banda terrorista ETA desde el pasado 17 de enero.

Uno de los diputados autonómicos es compañero de Ortega Lara. Se trata de Francisco Rodríguez-Osorio, que pertenece a la plantilla de Instituciones Penitenciarias en Ocaña y que desde las elecciones del 28 de mayo de 1995 es diputado regional por Toledo en las Cortes de Castilla-La Mancha.

El otro parlamentario es Pedro Peral, diputado por Ciudad Real, funcionario directivo de Administración Local y portavoz de Economía y Hacienda del Grupo Parlamentario Popular en las dos últimas legislaturas.

La recogida de firmas la llevarán a cabo en los pueblos del recorrido que principalmente realizarán a pie; Rodríguez-Osorio desde Ocaña y Pedro Peral desde Ciudad Real, si bien ambos coincidirán en la localidad toledana de Los Yébenes o en Orgaz, donde efectuarán jun-

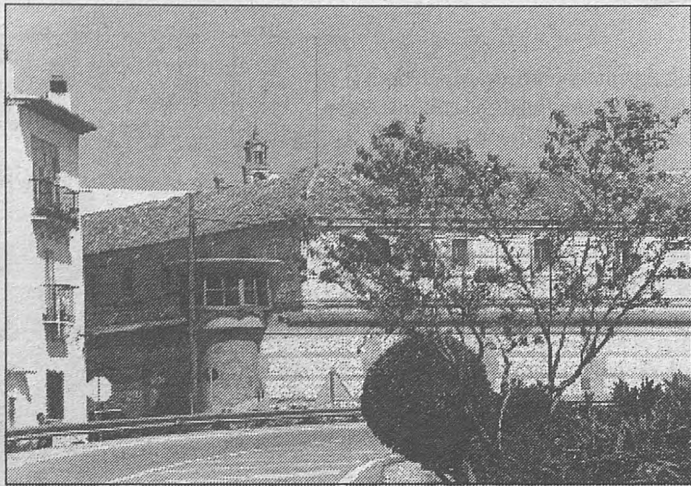

Centro penitenciario de Ocaña.

tos la marcha hasta la capital regional.

En la capital toledana entregarán al presidente de las Cortes de Castilla-La Mancha, José María Barreda, las firmas recogidas para que sean remitidas al presidente del Parlamento Vasco. Los parlamentarios populares entregarán también un escrito al Delegado del Gobierno en la Comunidad Autónoma, Carlos Moro, y dirigido en apoyo del Gobierno en relación con la lucha antiterrorista.

El diputado ciudarralesno ha señalado que con esta modesta actuación pretenden solidarizarse públicamente con Ortega Lara pues la repetición de acciones violentas co-

metidas por ETA nos puede conducir a contemplarlas como "normales".

Por su parte, Francisco Rodríguez-Osorio ha dicho que "si cualquier violación de los derechos humanos es rechazable, mantener privado de libertad durante más de siete meses a un funcionario por el mero hecho de serlo, es convertir a un ser humano en objeto de cambio y arma de chantaje contra el derecho del Estado de derecho".

La iniciativa de los parlamentarios autonómicos ha sido favorablemente acogida por los directivos del Partido Popular a nivel regional.

LA MANCHA - Madridejos (TO)

El Ayuntamiento destinará 16 millones a canalización de aguas

KOKA

El Ayuntamiento de Madridejos destinará 16 millones de pesetas que le ha concedido la Diputación de Toledo para realizar la canalización de aguas que provocan inundaciones en caso de tormentas, obras que están incluidas en los Planes Provinciales de 1996.

El alcalde de Madridejos, Miguel Organero, informó que esa decisión ha desplazado a la intención primera de invertir la cuantía de los planes provinciales en obras en el Polígono, por el temor y las dificultades que han surgido en la localidad ante trombas de agua que han anegado casas e industrias.

Los lugares afectados son la parte norte de Madridejos, donde están situadas diversas industrias, y la zona del arroyuelo, que concluye con la calle de Las Cruces, donde existen varias casas que quedarían

dañadas en caso de tormenta.

El alcalde señaló que estas inundaciones se han convertido en "una enfermedad para la localidad" y como tal, es una circunstancia que requiere una solución inmediata, por lo que no esperará a la subvención que para tal fin prometió la Junta de Comunidades.

El problema en la parte norte se produce porque la carretera N-IV, que actúa como dique, no cumple esta función en casos de fuertes aguaceros; y en el arroyuelo se produce un estrechamiento de la vía a la altura de la calle de Las Cruces.

Los técnicos estudian en estos momentos dos tipos de canalizaciones, una abierta por el exterior y otra subterránea, para aplicar la construcción más adecuada, cuya finalidad será evacuar las aguas hacia el río Amarguillo y tapan los tragantes de la calle de Las Cruces.

LA MANCHA - Torrenueva (CR)

El alcalde rebate las acusaciones socialistas

El grupo socialista de la localidad ha acusado al alcalde, José Luis Plaza, de realizar una mala gestión al frente del Ayuntamiento

C.M.

El alcalde de Torrenueva, José Luis Plaza, ha respondido a las acusaciones que contra su gestión ha lanzado el grupo socialista del Ayuntamiento de la localidad.

Plaza refuta las acusaciones, comenzando por la de que el ahorro conseguido en el Ayuntamiento se ha debido a la subida de los impuestos. El alcalde recuerda que lo que se ha hecho ha sido actualizar los impuestos, ya que no se habían tocado desde 1985. Eso es lo que ha pasado con la recogida de basura, "servicio por el que RSU cobra casi 8 millones y el Ayuntamiento sólo recaudaba 4'2 millones. Se ha subido para no tener déficit".

Por otro lado, han subido los impuestos para hacer frente a deudas de la Corporación anterior: a Unión Fenosa, según el alcalde, se le debían más de tres millones. Plaza resume así la situación: "al llegar al Ayuntamiento teníamos cinco millones y, teníamos que hacer frente a 18 entre deudas anteriores y gastos corrientes".

Respecto a la presunta privatización del servicio de limpieza de las dependencias municipales, el alcalde torreveño señala que se acordó dárselo a una empresa que debía asumir la contratación de las 5 personas que prestaban el servicio, "pero

no seguimos adelante cuando la empresa manifestó su intención de prescindir de dos de ellas".

Otra acusación se refería a que el equipo de gobierno paga 600.000 pesetas anuales a un asesor de obras. En la anterior corporación había 4 albañiles, señala el alcalde, por lo que no necesitaban un asesor.

Los socialistas criticaban también el hecho de que no se hubiera aprovechado el Plan de Empleo de la Junta. Según José Luis Plaza, "los ayuntamientos están obligados a pagar la seguridad social de los trabajadores y, este año, ya teníamos 7 empleados del Plan de Inserción, 5 del Plan de la Diputación, y 15 más del programa de ayudas a zonas deprimidas, lo que hace un total de 27. Con los 25 de la Junta serían 52 y nuestro Ayuntamiento no tiene capacidad para tantos empleados".

El alcalde opina que la operación de venta de los terrenos de la antigua cerámica ha sido muy beneficiosa para el pueblo, ya que "el nuevo propietario ha cedido 5 parcelas al Consistorio y a cambio sólo tenemos que hacer dos calles".

Respecto a la fuente de la Plaza de España, el alcalde reconoce que fue un error pintarla "y por eso le dimos su color original. En total supuso un gasto de sólo 57.000 pesetas".

LA MANCHA - Quintanar de la Orden (TO)

Obras Públicas solucionará los problemas originados por la variante

KOKA

La Consejería de Obras Públicas resolverá los problemas de seguridad vial que se han originado con la construcción de la variante Quintanar de la Orden-Villanueva de Alcardete, que separa la zona deportiva y el núcleo urbano de la localidad de Quintanar.

Según informó la Oficina del Portavoz, la Consejería elevará la carretera con lo que confluye la variante que es titularidad de la Diputación de Toledo de forma que la carretera discorra en un nivel inferior al de la Administración provincial.

En este sentido, la Consejería subirá el nivel de la carretera provincial cuyo coste será de 35 millones de pesetas con lo que obtendrán una vía de nueve metros de anchura que permitirá el paso seguro de los peatones que deseen utilizar las ins-

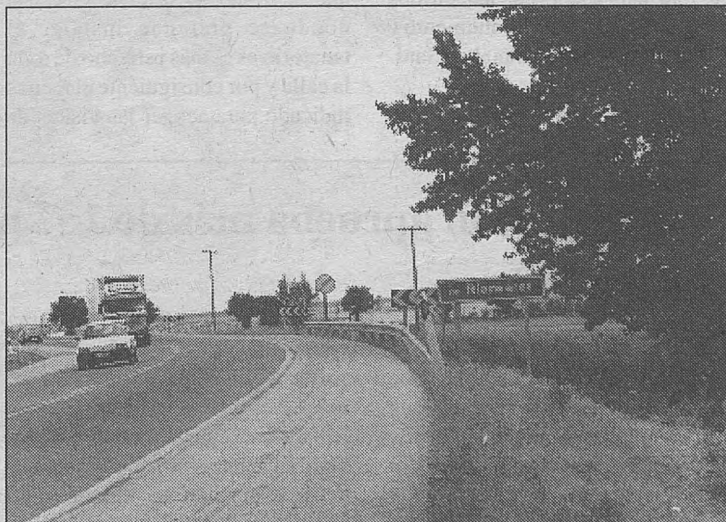

talaciones deportivas que quedarán al otro lado de la variante.

Además, Obras Públicas construirá otro paso elevado, obra que

supondrá una inversión de 25 millones de pesetas en la misma variante para facilitar el cruce de la vía a los agricultores de la zona.

COMARCAS

LA MANCHA - Mota del Cuervo (CU)

Se recaudan fondos para levantar un monumento a Don Quijote y Sancho

C.M.

La Asociación Amigos de los Molinos de la localidad conquense de Mota del Cuervo está recabando fondos para erigir un monumento a Don Quijote y su inseparable compañero Sancho Panza que se ubicará en la sierra donde se encuentran los siete molinos de este pueblo manchego.

El proyecto requiere un presupuesto de 20 millones de pesetas, que serán recaudados por suscripción popular.

El monumento, que se encuentra de momento en fase de proyecto, es una escultura hecha en bronce a tamaño natural, con unas dimensiones de 4,5 metros, del ingenioso hidalgo y su fiel escudero, basada en el capítulo VIII de la obra de Cervantes, en el que se narra la batalla de los molinos.

Según Arturo Valero, miembro fundador de la Asociación Amigos de los Molinos, "muchos de los cervantistas opinan que cuando don Quijote mantenía su particular contra lo que para él eran molinos, en realidad se enfrentaba a los molinos de Mota del Cuervo".

La escultura que de momento y hasta que se recaude el dinero necesario, tan sólo es un boceto, aseguró Arturo Valero, para promocionar el turismo de la zona.

El diseñador de la obra es el joven artista castellano-manchego Gregorio Peña. Representa justo el momento en el que el caballero de la triste figura "espolea a Rocinante para embestir a gigantes blancos ante la mirada atónita y desconcertada de Sancho Panza", según las palabras de Valero.

El boceto de la escultura se presentó coincidiendo con el día en el que Mota del Cuervo celebraba la fiesta de los Molinos, en honor a la patrona de los molineros, la Virgen de los Ángeles.

Esta fiesta, que se recuperó en 1991, se celebra a principios de septiembre. Mota tiene siete molinos de viento, de los cuales seis están apadrinados por diferentes países europeos, y uno de ellos, el conocido como "el Zurdo" porque sus aspas giran en sentido contrario al de las agujas del reloj, fue comprado por Ramón Serrano Suñer, cuñado de Franco.

El año pasado, la Consejería de Educación y Cultura sufragó los gastos de iluminación de las aspas de todos los molinos, salvo "el Zurdo", para potenciar su interés turístico. Por su parte, Serrano Suñer financió la reconstrucción de su molino, que se encontraba prácticamente en la ruina, y al que también se le ha devuelto el movimiento.

LA MANCHA - Arenas de San Juan (CR)

Constituídas las Juventudes Socialistas

A comienzos de mes se produjo la constitución de la Agrupación Local de Juventudes Socialistas en Arenas de San Juan en un acto en el que participaron Antonio Martínez Mansilla, secretario de Organización Regional; Julián Gómez y Jaime Piñero, miembros de la Gestora provincial; e Iván Abanades, coordinador de Programas, así como una treintena de jóvenes.

Tras a reunión mantenida, en la que se procedió a explicar las bases de trabajo de las Juventudes Socialistas en la región, se produjo la elección del Comité Local que, después de las votaciones de sus miembros, quedó formado por Miguel Ángel Pavón, como secretario general; Virginia Moreno, como vicesecretaria General; Luis Miguel Muñoz al frente de la secretaría de Organización; y Ángel Pedro Quiralte y Marco Antonio Molina que se ocuparán de las Secretarías de Administración y Ejecutiva, respectivamente.

LA MANCHA - Socuéllamos (CR)

La campaña de vendimia aumentará en un 50 por ciento respecto a 1995

El presidente de la Cooperativa "Cristo de la Vega" de Socuéllamos, José Fenollar, señaló recientemente que las previsiones de vendimia para esta temporada aumentarán en un 50 por ciento respecto a la pasada campaña y además la uva será "de una mejor calidad".

Fenollar, indicó que este año la uva será más productiva gracias al aumento de precipitaciones, lo que ha posibilitado que las previsiones de producción se acerquen al 70 por ciento de una cosecha normal.

En cuanto a los precios, el dirigente cooperativo no ha querido dar cifras, aunque ha confiado en que este año se llegue a un compromiso para ordenar este sector "que en los últimos años ha estado bastante desordenado".

La Cooperativa "Cristo de la Vega" abrirá sus puertas a la recogida de uva entre el 16 y el 23 de septiembre y se calcula, dijo Fenollar, que se puedan alcanzar los 60 millones de kilos.

ESTADOS DEL DUQUE - Malagón (CR)

LA PETICIÓN QUEDÓ APROBADA EN LA ÚLTIMA SESIÓN PLENARIA

Malagón aspira a ser sede de la Denominación de Origen "Aceite de los Montes"

C.M.

El Ayuntamiento de Malagón aprobó por unanimidad en la última sesión plenaria la petición para que la localidad acoja la sede del Consejo Regulador de la futura Denominación de Origen "Aceites de los Montes de Toledo". Asimismo, el pleno aprobó solicitar una moción presentada por el Grupo Municipal Popular al Ministerio de Educación y Cultura, referente al convenio de cooperación para la construcción de centros escolares.

La moción tiene como objetivo que se renueve el convenio con la Diputación Provincial y que se construya un instituto en Malagón. La proposición se aprobó unánimemente después de que el PSOE retirara su moción y se adhiriera a la del PP.

Otro asunto que se trató en el pleno fue la moción presentada por el Grupo Municipal Socialista, sobre la continuación de las obras en la Presa Azud del Fraile y la Monja, que fue aprobada por el pleno, con la aceptación de la proposición presentada por los populares. Así pues, se reconoce que el paréntesis en las



Ayuntamiento de Malagón.

obras fue debido a la prohibición cursada por parte de la Comisaría de Aguas del Guadiana, del anterior gobierno socialista.

El informe de bases, memoria y presupuesto, de gimnasio y vestuarios como adaptación del espacio libre que queda debajo del graderío sur del pabellón Cubierto Municipi-

pal Cecilio Alonso, se aprobó unánimemente. La petición se traslada a la Consejería de Cultura y Deportes de la Junta de Comunidades de Castilla-La Mancha, con el fin de realizar la obra. Por otra parte, se aprobaron las obras de pavimentación de la calle paralela a Riachuelo y el asfaltado e la calle Granada.

SEGÚN AFIRMA EL PSOE EN UNA NOTA DE PRENSA

Numerosos vecinos se oponen a la construcción de un tanatorio

C.M.

"Numerosos vecinos de Malagón", según afirma el PSOE en una nota de prensa, han mostrado su total oposición a la instalación de un tanatorio en la céntrica calle Granada y lo han hecho constar en dos escritos enviados al ayuntamiento y a la Delegación Provincial de Sanidad.

Al parecer, los vecinos entien-

den que la actividad que se pretende ubicar en la calle es molesta por el trastorno que acarrea, sobre todo a las personas ancianas y a los niños.

Por otra parte, el comunicado de los socialistas malagoneses asegura que el tramo de la calle Granada donde se pretende instalar el tanatorio es el más estrecho de toda la calle y por consiguiente el menos indicado para acoger las visitas de

las personas y vehículos que acudirían a los velatorios de los difuntos.

El PSOE de Malagón apoya a los vecinos y entiende el malestar de los afectados. Han pedido al alcalde, Juan Alberto Martín Toledano, y a la comisión de Gobierno de la localidad que tengan en cuenta las quejas vecinales al tomar la decisión de aprobar o denegar la licencia.

La Diputación aprueba más de 137 millones de pesetas para obras

C.M.

La Comisión de Gobierno de la Diputación Provincial, reunida en su sesión habitual de los martes, y bajo la presidencia de Licinio Moreno, en sustitución de su titular Luis Jesús Garrido, aprobó cerca de 137 millones de pesetas en certificaciones, justificación de inversiones, obras por administración, liquidaciones, adjudicaciones y proyectos de obras.

En certificaciones de obras se

aprobó un montante de 42 millones correspondiente a ampliación de redes de agua y saneamiento en Alhambra; Centro de Educación Infantil y Primaria en Tomelloso; Centro de Educación Secundaria en La Solana; piscina municipal en El Hoyo; y colector de aguas residuales en Albaladejo.

Se aprobó el punto de justificación de inversiones por más de 2 millones de pesetas para pavimentaciones y acerados en Argamasilla

de Calatrava. La Comisión de Gobierno aprobó también el capítulo de adjudicación de obras por 67 millones de pesetas. Destacar las adjudicaciones correspondiente a ampliación y renovación de la red de agua potable en Ciudad Real; renovación de la red de abastecimiento en Alamillo; alumbrado público en Fuente el Fresno; y pavimentación y drenaje de calles en Los Quiles y La Fuencaiente, aldeas de Malagón.

COMARCAS

LOS MONTES - Almadén (CR)

REALIZADO EN BRONCE Y CINABRIO PRETENDE SER UN HOMENAJE A AQUELLOS TRABAJADORES QUE DEJARON SU VIDA EN LA MINA

Alejandro Alonso inauguró el Monumento al Minero

C.M.

El pueblo de Almadén cuenta ya con un monumento al minero como un conjunto de bronce y cinabrio - mineral del que se extrae el mercurio - que sirve de homenaje a aquellos trabajadores que dejaron lo más preciado de sus vidas en la mina. Los actos comenzaron a las siete y media de la tarde, cuando se procedió a la entrega e una serie de reproducciones del monumento a las instituciones y empresas que han colaborado para hacer posible este proyecto.

La entrega de las replicas la presidió Josefa Babiano, alcaldesa de Almadén, el delegado provincial de Industria y Trabajo, Sánchez Miras, el presidente de la Diputación, Luis Jesús Garrido; el delegado de la Junta, Anastasio López Ramírez y el vicerrector del campus de Ciudad Real de la Universidad de Castilla-La Mancha, Antonio Otero.

El presidente de la Comisión Organizadora del proyecto, Gabriel Vigara Castillo anuncio que una de las réplicas sería entregada al Príncipe de Asturias. Varias empresas recibieron también una reproducción en reconocimiento de su aportación para con el proyecto.

Josefa Babiano destacó que el monumento representa el amor de una comarca y un pueblo hacia los mineros, para que futuras generaciones observen el cariño hacia la mina, que siempre ha sido y sigue siendo el sustento de Almadén. También manifestó su deseo de relanzar Almadén y obtener un futuro mejor para la comarca.

En la Plaza de Waldo Ferrer se inauguró el monumento. El consejero de Industria y Trabajo pronunció un discurso donde se mostraba orgulloso por hacer un acto de justicia a la gente que no estaba allí, que dejó su vida en la mina, que trabajó por Almadén y no podían acompañarlos. Hizo llegar el reconocimiento del presidente de la Junta hacia un

pueblo que trabaja por su futuro.

La obra es del autor Leovigildo Gallardo y representa el trabajo y esfuerzo de unos mineros extrayendo el cinabrio. La escultura costó 15 millones de pesetas. El conjunto combina el bronce y el cinabrio con un juego de fuentes, iluminado por las luces de los cascos de los mineros.

El presidente de la comisión organizadora del proyecto destacó la necesidad de perpetuar la historia de Almadén, ya que los pueblos que no dejan constancia de su historia, son pueblos empobrecidos. Dijo que la comisión quiere sensibilizar al pueblo para perpetuar el sacrificio de los que dieron lo mejor de su vida por un salario que sólo producía miseria y hambre.

El proyecto nació en 1994 ante la idea de que el exponente de los esfuerzos de los mineros no fuese sólo el cementerio, según Gabriel Vigara.

LOS MONTES - Piedrabuena (CR)

La depuradora será una realidad en breves meses

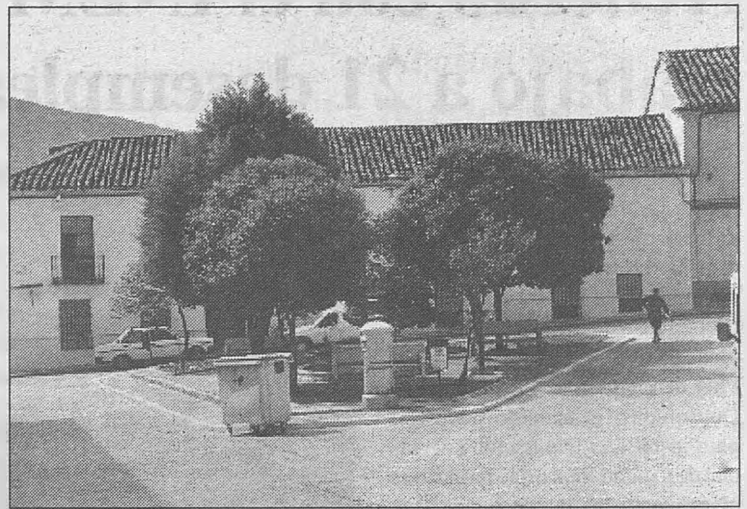

La depuradora de Piedrabuena tratará las aguas de una población de 5.000 habitantes.

C.M.

Las aguas fecales de Piedrabuena podrán ser depuradas dentro de unos meses después de ponerse en marcha las instalaciones de la depuradora de aguas residuales que se ha empezado a construir y que supondrá una inversión superior a los 50 millones de pesetas.

La depuradora forma parte del Plan Operativo Local de la Diputación Provincial, con cargo al Fondo Europeo de Desarrollo Regional (FEDER), que gestiona la Diputación con una aportación del 85 por ciento de la inversión, mientras que el Ayuntamiento hace lo propio con el 15 por ciento restante.

La construcción de la depuradora de Piedrabuena llega con retraso respecto a los planes iniciales, pues su funcionamiento estaba previsto para el pasado mes de junio.

Las causas de este retraso se han

debido, principalmente, a que la primera empresa adjudicataria, "Huarte, S.A.", realizó suspensión de pagos, lo que obligó a la Comisión de Gobierno de la Diputación a readjudicar las obras a la empresa "Tritio, S.A."

La futura depuradora de Piedrabuena tratará las aguas residuales de una población de cinco mil personas, que en verano se duplica, mediante el sistema de biodiscos, con un bajo coste de mantenimiento.

El río Bullaque se beneficiará especialmente de estas instalaciones al librarse de los residuos de la población que ahora vierte en su cauce.

La puesta en funcionamiento de la depuradora de Piedrabuena se unirá en breve a la de Porzuna, cuyas obras han sido adjudicadas hace unos días por la Diputación.

LOS MONTES - Luciana (CR)

ENTRE LOS ACTOS CELEBRADOS TUVO LUGAR UNA EXPOSICIÓN DE MANUALIDADES Y DIVERSOS JUEGOS POPULARES

Éxito de participación en la I Semana Cultural

C.M.

Del 1 al 6 de Septiembre se celebró la I Semana Cultural de Luciana, organizada por el Ayuntamiento de la localidad, con el fin de que a lo largo de esos días, los lucianeros disfrutaran y participasen de los diferentes actos culturales y deportivos que se realizaron. También se trató de que todos los vecinos se conociesen mejor y estrecharan más sus lazos de amistad, cariño y respeto.

La Semana Cultural se inauguró en el Centro Social Polivalente, con la exposición de manualidades elaboradas por la Asociación de Amas de casa de Luciana.

Durante el resto de la Semana se realizaron actividades de todo tipo, como una marcha cicloturista, carreras de cintas, juegos recreativos de agua en la piscina, juegos populares intergeneracionales, exposiciones y talleres de pintura, campeonatos de cuatrola, mus y truke, cine, teatro y actuaciones musicales.

La clausura de la I Semana Cultural fue durante la noche del 6 de Septiembre, en la Plaza del Ayunta-

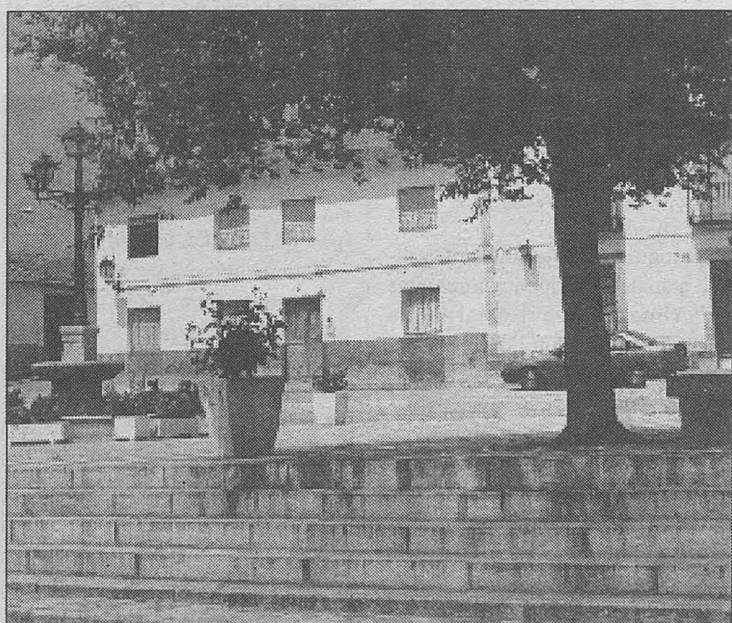

La buena acogida de la Semana Cultural hace ser optimistas de cara a pensar en la celebración el próximo año de la segunda edición.

miento, con la actuación musical flamenca de los Hermanos Muñoz de Daimiel.

El Ayuntamiento de Luciana agradeció la colaboración de la Jun-

ta de Comunidades, la Diputación Provincial, la Asociación de Amas de Casa, Asociación de Pensionistas y Asociación Juvenil de la localidad.

La Junta aprueba la ampliación del Centro "Miguel de Cervantes"

La mencionada obra, que se unirá a la construcción de un polideportivo, supondrán un coste de alrededor 103 millones de pesetas, en su mayoría sufragados por la institución regional

C.M.

Las obras de construcción de un polideportivo municipal y de tres aulas en el colegio público "Miguel de Cervantes" de Piedrabuena comenzarán en breve tras ser publicadas en el Diario Oficial de Castilla-La Mancha las bases para el concurso de las mismas.

Estas obras supondrán una inversión de 103,5 millones de pesetas, de las cuales 10,5 serán financiados por el Ministerio de Educación para la construcción de las aulas de Enseñanza Secundaria (ESO) y los casi 94 millones restantes los aportará la Junta de Comunidades

para la instalación del polideportivo.

El plazo de ejecución de las obras, una vez que se hayan realizado las adjudicaciones a las empresas pertinentes, será de tres meses en el caso de las aulas y de 14 meses en el pabellón deportivo.

A estas dos obras de infraestructura en Piedrabuena, se une un proyecto para la construcción de un edificio de dos plantas que albergará el nuevo hogar del jubilado, cuya inclusión el DOCM se espera para el próximo mes y que constará con un presupuesto de 45 millones de pesetas.

COMARCAS

CALATRAVA - Calzada de Calatrava (CR)

JUNTO CON LA APROBACIÓN DEL PADRÓN Y LA BANDERA FUERON ALGUNOS DE LOS ACUERDOS DEL ÚLTIMO PLENO MUNICIPAL

Acuerdo con el INEM para dar trabajo a 21 desempleados

C.M.

La aprobación de los resúmenes numéricos de Padrón Municipal, cantidad cifrada en 4.934 habitantes de derecho; de 10.500.000 pesetas, destinadas a dar trabajo a 21 desempleados de la población, dentro del Plan de Empleo en Zonas Rurales Deprimidas; el acuerdo adoptado para instar a la Diputación provincial de Ciudad Real a que modifique el proyecto inicial de la variante Oeste, para la construcción de una rotonda, que una las diferentes vías de acceso a la localidad y el expediente de adopción para la nueva bandera municipal, fueron los principales puntos que se trataron en la sesión plenaria del Ayuntamiento de Calzada de Calatrava.

En referencia al Padrón Municipal, con fecha del día 1 de marzo de este año en curso, se comprueba que de los resúmenes numéricos provisionales, derivados de la renovación del padrón municipal de habitantes de derecho de Calzada de Calatrava, es de 4.934 habitantes, acuerdo que fue adoptado por unanimidad.

Igualmente, fue aprobado la adopción del acuerdo para que por medio del INEM, durante tres meses, 21 trabajadores en paro de Calzada se beneficien, de 10,5 millones de pesetas, a cambio de realizar diversas tareas, que reviertan en la mejora de calles o mobiliario urbano de la localidad.

El pleno ratificó el acuerdo de la Comisión Municipal de Gobierno,



Ayuntamiento de Calzada de Calatrava.

para instar a la Diputación Provincial de Ciudad Real, a fin que modifique el trazado inicial del proyecto de la variante oeste de Calzada, con el fin de que se construya una rotonda, en la que confluyen las diferentes vías que dan acceso a la población, para, así dotar de una mayor seguridad vial a los conductores. Esta obra estaría realizada, en conjunto, por la Diputación de Ciudad Real y la Junta de comunidades de Castilla-La Mancha.

La Comisión de Gobierno encargó al Consejo Superior de Investigaciones Científicas, por medio de la Sociedad de Estudios de Historia de España, que realizara los pertinentes estudios e informes acerca de la nueva creación de la bandera municipal de Calzada de Calatrava,

ya que el municipio no tenía.

La bandera está dividida en tres partes. A ambos lados, derecha e izquierda, tiene representados dos castillos en color amarillo, con fondo en azul marino; en el centro, la Cruz de Calatrava, en rojo, con fondo en blanco. Esta propuesta fue aceptada por unanimidad, remitiendo a la Dirección General de Administración Local de la Junta dicho expediente para su aprobación.

En la sesión plenaria se adoptaron otros acuerdos, que van en beneficio de la ciudadanía, como la creación un servicio de información en materia de viviendas de préstamos, a fin de facilitar el "papeleo" con los distintos organismos oficiales, para la obtención de las ayudas necesarias.

CALATRAVA - Almagro (CR)

Constituido el Comité Local de las Juventudes Socialistas

C.M.

Las Juventudes socialistas de Almagro quedaron constituidas recientemente tras una reunión celebrada en la Casa del pueblo de la Localidad. Después de una serie de reuniones de contacto a lo largo del verano, finalmente el pasado jueves, fue elegido el nuevo Comité Local de Juventudes, de JJSS de Almagro formado por Elena García, como secretaria general, y José An-

tonio Barrajón, como secretario de organización.

Al acto asistieron 18 jóvenes de Almagro, que es el número de afiliados con el que parte esta agrupación. Durante la reunión se informó de las actuaciones y posibilidades de las Juventudes y de las próximas campañas a realizar, a la vez que se mostraban la líneas políticas a seguir en los próximos meses.

También se mantuvo un anima-

do coloquio sobre la situación política actual, en la que los militantes de Almagro manifestaron su disconformidad con la política del actual alcalde del PP, Antonio García Rivero.

Cabe destacar que militantes de la Agrupación de Almagro ya habían participado en actividades de JSCM, como el campamento infantil realizado entre el 1 y 15 de agosto en Puebla de Don Rodrigo.

CALZADA DE CALATRAVA CELEBRÓ EL PASADO FIN DE SEMANA LAS FIESTAS EN HONOR DE NUESTRA SEÑORA DE LOS REMEDIOS, patrona de la población, que dieron comienzo con la Función de Vísperas y la tradicional Salve cantada ante la imagen de la Virgen. Seguidamente, en el Parque Reina Sofía, tuvo lugar un concierto a cargo de la Banda de Música Municipal, dirigida por Carmelo Ortiz, a la que

siguió la actuación del grupo local "Amigos de la Danza", dando paso a una gran colección de fuegos artificiales. El domingo día 8 empezó con una Diana Floreada por la Banda de Música y a las 11 de la mañana la función religiosa y la Ofrenda de Flores. Por la tarde, la procesión de Nuestra Señora de los Remedios centró la actividad. Por último, el lunes día 9, tuvo lugar la función de renovación de insignias con responso por los hermanos difuntos.

CAMPO DE MONTIEL

Gil-Ortega se reunió con los presidentes del PP de Miguelturra y Aldea del Rey

C.M.

El presidente provincial del PP, Francisco Gil-Ortega, se desplazó recientemente a Miguelturra y Aldea del Rey para departir con los dirigentes locales sobre los últimos temas surgidos a nivel local, provincial y nacional.

Gil-Ortega, que también estuvo acompañado por el secretario provincial, Luis Jesús Garrido, y por los diputados regionales, Domingo Triguero y José Manuel Rodríguez Carretero; hizo extensivas -a ambas juntas locales- las reuniones que ha mantenido con el ejecutivo nacional.

En relación a la subida del impuesto de tabaco y alcohol, el presidente provincial afirmó que una de las obligaciones que tiene el nuevo gobierno es sanear la vida económica el país y el Partido Popular se ha encontrado con una deuda del orden de 700.000 millones de pesetas provenientes de la gestión anterior; de ahí que el Partido Popular haya tenido que buscar la manera más suave posible para poder solventar dicha deuda".

Del mismo modo, Gil-Ortega se refirió a las medidas que se han acometido en la lucha contra el fraude fiscal o contra el fraude en la seguridad social, "ha llegado el momento de culminar esa tarea con los



Francisco Gil-Ortega, presidente provincial del PP.

presupuestos generales del estado para 1997. Hay que reducir el gasto en un billón de pesetas, y eso es lo que se ha comprometido a hacer el Gobierno".

Por su parte, los miembros de las juntas locales de Aldea del Rey y Miguelturra informaron a los dirigentes provinciales de las recientes acciones llevadas a cabo en las localidades. Los dos presidentes locales coincidieron en que ha subido notablemente el número de afiliados en los municipios, demostrando así que son cada vez más las personas que confían en e proyecto del PP.

CAMPO DE MONTIEL - Terrinches (CR)

Bono visitó la localidad

C.M.

La visita de José Bono a Terrinches se inició por la mañana en el Ayuntamiento donde se celebró una sesión plenaria en la que la corporación le expuso al presidente regional las mayores deficiencias del municipio, tales como la construcción de un Centro Cultural, la travesía para aliviar el tráfico por las principales calles de Terrinches, que está a medio terminar.

Seguidamente, Bono, que iba acompañado del presidente de las Cortes Regionales, José María Barreda y de los diputados nacionales Clementina Díez de Baldeón y José Manuel Caballero, realizaron un recorrido por la localidad, acompañados del alcalde, Rafael Mendoza y de su equipo municipal. Conocieron la antigua Casa del Médico, donde se pretende ubicar un Centro Cultural, tan necesario en terrinches. En este sentido, el presidente castellano-manchego les remitió a la Consejería de Cultura para iniciar los trámites necesarios.

También visitaron los terrenos donde se construirán 12 viviendas, que comenzarán a construirse en los próximos meses, pues el proyecto



técnico ya está redactado. A continuación conocieron las obras de la travesía que se está realizando para aliviar el tráfico de la localidad.

La visita acabó en la ermita de la Virgen de Luciana, del siglo XIV, que alberga uno de los retablos más atractivos de la provincia, gracias a unas tablas del XVI que atribuyen al pintor Fernando Yañez de la Almedina.

Bono, que se dirigía a Albacete, se despidió dirigiendo unas palabras y saboreando una típica bebida de Terrinches, la cuerva.

COMARCAS

COMARCA DE HELLÍN - Hellín (AB)

La Universidad de Educación a Distancia comienza su andadura

C.M.

Hasta el próximo 16 de septiembre se podrán presentar las solicitudes en el centro asociado de Albacete o bien en el centro socio-cultural Santa Clara, de Hellín, para impartir las enseñanzas del curso de acceso a la Universidad, para mayores de 25 años, que impartirá la Universidad Nacional de Educación a Distancia. Se trata del primer curso de la UNED en Hellín, gracias al cual se amplía la oferta para los estudiantes de la ciudad. Este tipo de enseñanzas también se han venido impartiendo durante el pasado año en el centro asociado de Almansa y el objetivo es ampliar la oferta educativa de cara a los próximos cursos y que en Hellín se puedan estudiar otras enseñanzas universitarias impartidas por la UNED.

El curso se llevará a cabo durante los jueves y viernes, en horario de tarde, en el Centro Social Cultural Santa Clara, siendo la duración la de un curso académico completo, impartido entre los meses de octubre a mayo, ambos inclusive.

Las asignaturas del curso de acceso son cinco: Lengua Española, Idioma Moderno, pudiendo elegir entre Francés, Inglés, Alemán o Italiano, también una asignatura optativa a elegir entre Historia del Mundo Contemporáneo, Filosofía, Literatura, Historia del Arte y Biología, Matemáticas básicas o Especiales y una asignatura de iniciación general dependiendo de la carrera que se quiera realizar.

Pueden hacer este curso las personas que queriendo realizar estu-



La UNED estará ubicada en el Centro Cultural "Santa Clara".

dios universitarios carezcan de la titulación exigible y que cumplan 25 años antes del 1 de junio de 1997, siendo declarados aptos los que habiéndose presentado a las cinco asignaturas, obtengan una puntuación final de 25 puntos o superior.

Para facilitar el acceso a la UNED, El MEC contempla la posibilidad de conceder becas o ayudas a aquellos alumnos matriculados en el curso de acceso, siempre que cumplan determinados requisitos económicos. La información sobre estas ayudas pueden obtenerse en la secretaría del centro asociado de Albacete o en la extensión de Hellín.

Cuando se supera el acceso, el alumno accede a cualquier Universidad en las condiciones generales establecidas para el resto de univer-

sitaros.

Por otro lado, la Escuela Oficial de Idiomas de Hellín ha abierto el plazo de matrícula. Las escuelas imparten enseñanzas reguladas por el Ministerio de Educación y Ciencia. Los estudios de idiomas en estos centros duran cinco años, al cabo de los cuales el MEC expide un certificado de aptitud, único título oficial de conocimiento de idiomas reconocido para las distintas oposiciones y concursos.

Para estudiar en estos centros se precisa estar en posesión del Certificado de Estudios Primarios. Al matricularse, el alumno abona unos derechos de matrícula que le permiten asistir a clase, desde octubre a junio todos los días, durante 50 minutos. Las clases comienzan el próximo 1 de octubre.

Tobarra (AB)

Paralizada la instalación de una gasolinera

C.M.

Un grupo de vecinos de la localidad ha protestado ante el Ayuntamiento de Tobarra por la posible instalación de una estación de servicio en las proximidades de la plaza de toros, al haberse realizado una modificación de las Normas Subsidiarias de Planeamiento Urbanístico, y que según los vecinos, es un proceso ilegal, cometiéndose incluso un delito de falsificación en documento público.

En representación de este grupo de vecinos que ha hecho las alegaciones para la paralización de la instalación de la gasolinera en la calle República Argentina, está Serafín Martínez quien ha declarado que "la historia es larga y en principio parecía intrascendente, ya que el pleno municipal con fecha 2 de noviembre de 1995 y 28 de diciembre de ese año aprobó una modificación de las Normas Subsidiarias de Planeamiento Urbanístico para que en calles de doce o más metros de ancho se puedan instalar unidades de servicio, entre las que se incluyen supermercados, iglesias y demás, pero con fecha 5 de julio de 1996 apareció en el Diario Oficial de Castilla-La Mancha la aprobación por parte del Pleno Municipal de estaciones de servicio, todo ello para que la gente no se dé cuenta, y luego ya sea irremediable".

El portavoz de los afectados señaló que es una resolución ilegal e irresponsable al entender que hay una posible falsedad de documento público, de la cual se derivarán responsabilidades penales.

SIERRA DE ALCARAZ
Riópar (AB)

Jóvenes de zonas del Plan Regional de Acción Social participaron en una convivencia

C.M.

El camping de Riópar acogió a un nutrido grupo de jóvenes de la vecina provincia de Cuenca en las I Jornadas de Convivencia Juvenil de las zonas PRAS de El Provencio y El Pedernoso.

Jóvenes de entre 17 y 30 años procedentes de El Provencio, El Pedernoso, La Alberca de Zánchara, Santa María del Campo Rus, Las Mesas y Santa María de Los Llanos, localidades conguenses de las zonas del Plan Regional de Acción Social que engloban las áreas de El Provencio y El Pedernoso, han disfrutado de un fin de semana de convivencia en este bello enclave de la sierra albacetense.

La iniciativa surgió del equipo de servicios sociales de estas zonas PRAS, que organizó y planificó esta actividad por primera vez en esta zona conguense, contado con la colaboración de la delegación provincial de Bienestar Social, los respectivos ayuntamientos y Cruz Roja Juventud. El objetivo fundamental era el fomento de la participación y convivencia de los jóvenes asistentes, en base a una estancia que favoreciera su comunicación y desarrollo social gracias a un atractivo programa de actividades que impulsará la participación de todos ellos.

El marco elegido para ello ha sido la localidad de Riópar, sus paisajes, el nacimiento del Río Mundo, sus instalaciones turísticas y su oferta de actividades han proporcionado el marco idóneo para realizar dicha cita, además de servir de ejemplo de colaboración entre las vecinas provincias castellano-manchegas.

Se planificaron una serie de actividades, tanto informativas como de ocio que, según los propios participantes, han sido de su plena satisfacción.

Llegaron al camping de Riópar por la mañana procediéndose a instalar las tiendas de campaña y el campamento base.

Desde el campamento se desplazaron a las instalaciones del Centro de Educación Ambiental CEA La Dehesa, donde los jóvenes pudieron escuchar antes de comer, obras de música clásica a cargo de la Orquesta de Cámara de Riópar.

Después visitaron las instalaciones de CEA La Dehesa, por la noche vieron el pueblo y al día siguiente comenzaron con una serie de talleres y una visita didáctica al Centro de Interpretación del pueblo de Riópar, que la Casa de Oficios local ha realizado. La jornada fue intensa y didáctica.

ALMANSA (AB)

Positivo balance de la Feria

PACO MARQUEZ

El concejal de Cultura del Ayuntamiento de Almansa, Miguel Tomás, declaró en rueda de prensa su satisfacción ante la asistencia de almanseños a las ferias que acababan de finalizar.

En palabras de Tomás, habían sido 7 días sin incidentes, en los que los almanseños destacaron por su presencia física, ratificando el modelo de feria en el que quieren participar.

En todas las actuaciones programadas por el Ayuntamiento, hasta un total de 12, hubo una gran asistencia de público, incluso a actos culturales como la exposición de Vizcaino Almendros, en la cual se estaban realizando un fuerte número de ventas.

Respecto al recinto ferial, se ha abierto un período de exposición de proyectos de los diversos grupos políticos para su discusión. De momento, la propuesta del CDS ha sido rechazada al proponer que fuese



Salvador Alemany, concejal almanseño.

ubicado en la Avenida Carlos III.

Salvador Alemany, concejal de Seguridad y Festejos, quiso destacar las actuaciones de los distintos cuerpos de seguridad, encaminados al mejor desarrollo de los actos programados. El aparcamiento progra-

mado fue un éxito durante toda la feria.

Aprovechó la ocasión para agradecer a los ciudadanos, a los empleados del Ayuntamiento y a la policía el cumplimiento de las normas.

IU pide la ampliación de la UNED

PACO MARQUEZ

En opinión de IU, el curso pasado, el primero de este centro asociado de la UNED ha sido excelente por los resultados, que evaluados por los propios profesores, son muy positivos, y justifican una inversión del Ayuntamiento en este centro.

IU asegura que no se quedará sólo en la evaluación y pide que se tomen medidas para la ampliación del Centro con algunas carreras universitarias (las más demandadas por el alumnado).

Para ello piden decidir qué número o que carrera se implantarán en el próximo curso, revisar el convenio con el Patronato de la UNED para que aporte más dinero a Almansa, forzar a diversas instituciones a la colaboración en los gastos de la UNED y colaborar con el profesorado y los alumnos en la difusión del modo de funcionamiento del Centro.

REPORTAJE

MONTEALEGRE DEL CASTILLO - CORRAL RUBIO - PÉTROLA

COMARCA DE ALMANSA (II)

Continuamos recorriendo el denominado Altiplano de Almansa, en esta ocasión centrándonos en las Poblaciones de Montealegre del Castillo, Corral Rubio y Pétrola, todas ellas a caballo entre Almansa y Albacete y muy cercanas a la N-430, que es su principal vía de comunicación.

Montealegre del Castillo y Corral Rubio están gobernados por alcaldes del

Partido Popular, mientras que Pétrola es el único de estos tres en el que se encuentra al frente del Ayuntamiento un socialista. Se da la circunstancia de que en el municipio más poblado (Montealegre del Castillo) gobierna el alcalde más antiguo de Albacete, Sinfiriano Montes, que se mantiene en el cargo más de treinta años.

Pétrola (1.056 habitantes) es una localidad a la que se puede acceder por una comarcal que sale de la N-430. Este municipio, que en sus orígenes perteneció al señorío de Chinchilla, posee una iglesia neoclásica del mismo estilo y arquitecto, Lorenzo Alonso-Franco, quien trabajó a lo largo de toda la comarca. Muy cercana a la población está situada la laguna de Pétrola, que tiene una gran importancia en su economía al ser centro de atracción turística. Si embargo, los pasados años, sin duda por el ciclo seco que ha atravesado nuestra región, ha sido especialmente crítico en esta población.

Su alcalde es el socialista Petrolino López, propietario de un taller de construcciones metálicas al que "roba" tiempo para dedicarlo al Ayuntamiento. Su sensibilidad social le ha llevado a potenciar la asistencia a los más necesitados, prestando es-



pecial atención a los servicios e infraestructuras sociales.

Desde este municipio se puede llegar a Corral Rubio por una comarcal. En esta localidad sobresale un palacio renacentista

denominado como "la Casa Grande", del siglo XVII, con un patio de columnas y escudo en la fachada. El viajero también puede acercarse hasta el puerto Los Altos, donde se puede llegar a

alcanzar una de las mayores alturas de la zona en Mompichel (1.112 metros).

Fidel Reyes, del PP, está al frente de la alcaldía, al tiempo que regenta un taller de confec-

ción. Su principal inquietud está dirigida a la creación de puestos de trabajo con la intención de evitar que la juventud emigre y la población envejezca aun más.

Otra de las constantes del gobierno de Reyes es el embellecimiento del pueblo y la limpieza, ambas cosas sin duda conseguidas y fácilmente comprobables.

Atravesando la sierra de Bonete, se puede llegar hasta Montealegre del Castillo (2.207 habitantes), municipio que fue señorío independiente hasta el siglo XIX, que perteneció a los Condes de Montealegre. En su término municipal se encuentra la necrópolis ibérica de El Llano de la Consolación y el importantísimo Santuario de El Cerro de los Santos, sin duda, uno de los más importantes yacimientos arqueológicos de la cultura ibérica.

Este era un lugar de peregrinación donde se ofrecía pequeños exvotos u ofrendas a las



SINFIRIANO MONTES, ALCALDE DE MONTEALEGRE DEL CASTILLO

"POTENCIAREMOS EL TURISMO RURAL"

La localidad de Montealegre del Castillo cuenta con más de 2.200 habitantes. Su alcalde es Sinfiriano Montes, quien lleva en el cargo más de 30 años puesto que llegó a la alcaldía en 1965.

A nivel de infraestructuras, Montealegre está bien surtida porque en la actualidad cuenta con dos pozos que le abastecen. La red de alcantarillado está sien-

do mejorada porque la que actualmente funciona data de 1967 y tiene serias deficiencias.

Además se realizan obras para la pavimentación y acerado de las calles que sufren obras en la actualidad. Todas estas iniciativas están incluidas dentro de los Planes Provinciales de la Diputación aunque una fase haya sido realizada mediante la Consejería de Política Territorial de la Junta.

Montealegre cuenta con un colegio de primaria que no cubre totalmente las necesidades de los habitantes porque aquellos jóvenes que quieren estudiar secundaria deben trasladarse hasta Almansa.

Existe un convenio con la Junta de Comunidades para que un profesor se encargue de impartir clases a las personas mayores que lo deseen.

Las dotaciones de la casa de cultura son inmejorables. En la actualidad se está construyendo poco a poco ya que cuenta con 3 plantas y tiene un presupuesto superior a los 47 millones de pesetas. Pese a que no se ha finalizado la fase de equipación, los habitantes pueden disfrutar de su auditorio, que cuenta con 600 butacas.

Un edificio grande como este es necesario para una localidad como Montealegre que cuenta con bastan-

tes asociaciones de todo tipo. Así, hay una Asociación de Amas de Casa que cuenta con más de 100 socias y que realiza un gran abanico de actividades para sus socias. Además hay una asociación cultural que realiza actividades de teatro.

Montealegre del Castillo cuenta además con un gran nivel de actividades deportivas, todas ellas a nivel amateur.

Existe una serie de instalaciones deportivas como un pista polideportiva, una piscina y un campo de fútbol para el equipo municipal existente. Asimismo hay varios equipos de fútbol-sala que disputan un campeonato junto a otros de Yecla y Almansa.

En cuanto a aspectos sociales y sanitarios, Montealegre del Castillo cuenta con un Hogar del Jubilado y un Centro Social Polivalente que se encuentra integrado dentro de la Casa de Cultura que está en proceso de construcción.

Además existe un consultorio local, que depende del Centro de Salud de Bonete y que cuenta con dos médicos.

La población de Montealegre, según afirma Sinfiriano Montes, es eminentemente agrícola, especialmente en lo referente al viñedo, del cual se llegan a recoger 25 millones

de kilos en una campaña normal.

Esta es una de las poblaciones que componen la Denominación de Origen "Jumilla", junto a otros cinco pueblos de esta zona (Ontur, Fuentealomo, Albata-na, Tobarra y Hellín). El alcalde también destaca el fuerte nivel de modernización que la agricultura está llegando a alcanzar en una localidad como Montealegre. Además también se da el cultivo del cereal.

Pero uno de los sectores que más auge han tenido en los últimos años en Montealegre ha sido sin duda el de la industria.

Según confiesa el primer edil de la localidad, este ha sido uno de los puntos fundamentales en los últimos años.

Además de la implantación de 7 fábricas, en la mayoría de confección y de manufactura de cuchillos. También destaca la implantación de una fábrica de marmol, con concesión por 90 años del Ministerio, que comenzará a funcionar con 25 trabajadores y que podría llegar a los 300 puestos de trabajo. Existe la pretensión de instalar una fábrica de cartón. La inversión de 400 millones provendría de Crevillente y



Elche y se crearían cerca de 60 puestos de trabajo.

En opinión de Sinfiriano Montes, uno de los sectores económicos que están peor valorados en Montealegre es el del turismo rural. Es por esto que desde el Ayuntamiento el quiere hacer una labor de impulso a este sector. Según afirma el primer edil, existe un yacimiento en las proximidades de la localidad. Se trata de un santuario de orígenes ibéricos, en el Cerro de los Santos, descubierto en el pasado siglo. De este santuario, en la actualidad se conserva la planta de un edificio que está parcialmente destruido, pero aún puede ser contemplado.

La pretensión de Montes Sánchez es realizar una serie de excavaciones en la zona del Cerro de los Santos porque tienen sospechas de que pueda encontrarse un asentamiento de características ibéricas.

REPORTAJE



FIDEL REYES APARICIO,
ALCALDE DE CORRAL RUBIO

“TENEMOS NECESIDAD DE UNA BIBLIOTECA PÚBLICA”

Corral Rubio está gobernado por el PP, no en vano fue el pueblo con mayor porcentaje de votos (76'46 por ciento) en toda la región. Su alcalde, Fidel Reyes Aparicio García, ya ocupó su cargo durante la anterior legislatura.

En opinión del primer edil, es importante la labor desarrollada en Corral Rubio durante los pasados años porque se han iniciado importantes proyectos que han llevado a dotar a la población con una serie de infraestructuras de las que carecía. Esto, en opinión de Aparicio García, ha llevado a que el pueblo renovara en las urnas la confianza en ellos y volviera a ser elegidos.

Para el alcalde, es



divinidades. Consistían en esculturas de no muy grande tamaño que representaban a damas oferentes, guerreros y animales. A través de ellos se puede seguir y estudiar el vestuario y los tocados de adorno en

importante el funcionamiento del servicio telefónico que se ha conseguido llevar hasta la pedanía de La Higuera, donde antes no existía este servicio. Incluso se ha procedido a asfaltar la pedanía y una fuente. Todas estas obras se han llevado a cabo con la colaboración de la Junta y la Diputación Provincial.

En Corral Rubio existe una Casa de Cultura, pero no existe biblioteca, algo por lo que el alcalde se muestra insatisfecho y por ello desea dotar a su localidad de una.

Los jubilados de esta localidad se reúnen en un Centro Social, que no es polivalente, y está formado por una asociación de pensionistas y jubilados. Precisamente, el colectivo de los jubilados es uno de los que peor lo pasa en Corral Rubio debido a que el servicio actual que ofrece el consultorio local de salud no es lo suficiente para cubrir las necesidades y la mayoría de los ancianos se ven obligados a desplazarse hasta Bonete y de ahí a Albacete.

Uno de los aspectos que se quiere fomentar es la industria debido al esfuerzo continuado del Ayuntamiento para que lleguen empresas hasta esta localidad por su situación geográfica y de comunicaciones que tiene Corral Rubio, a 8 kilómetros de la autovía Albacete-Murcia, a 50 kilómetros de Albacete y a 30 de Almansa.

mujeres y hombres. Las figuras más importantes que han salido de esta zona íera son la Gran Dama Oferente, la Pareja de Oferentes y la Dama Sedente, todos ellos en el museo Arqueológico de Madrid. De lo que fue

el santuario nada queda en la actualidad, ni tan siquiera las ruinas.

Dentro del casco urbano de Montealegre del Castillo sobresale, por su tamaño destacado, la iglesia de Santiago, del siglo XVII, de nave única y capillas laterales muy características.

Muy cerca de la anteriormente citada necrópolis de El Llano se alza la ermita de la Consolación, del siglo XVIII, con un precioso camarín rococó que al exterior presenta una cúpula de teja vidriada de aspecto levantino. El 15 de agosto se celebra una romería en honor a la virgen de la Consolación que está en esa ermita.

A parte de por las ruinas ibéricas, Montealegre del Castillo debe su nombre, tal vez, al castillo cuyas ruinas, que aún pueden ser visitadas. Se trata del singular castillo de la Marquesa de Villafuerte quien desde dominó la zona.

En la comarcal de Montealegre a Corral Rubio, poco después de pasar la aldea de La Higuera, existe una pequeña laguna, conocida como del Saladar.

La comunicación entre Montealegre y Almansa se puede hacer bien por la N-430 desde Bonete.

Su alcalde, Sinforiano Montes, es quizá uno de los más veteranos de Albacete, ya que se mantiene en el cargo desde el inicio de la etapa democrática, habiendo sido alcalde también en el anterior régimen político.

Montes presume de haber hecho posible en Montealegre la construcción de unas singulares instalaciones deportivas, así como un centro cultural de grandes dimensiones y dotado de todo tipo de servicios y dependencias, tanto para la práctica de la lectura, reuniones y representaciones teatrales.

Junto a él hemos tenido ocasión de visitar una modélica Re-

metidas puesto que son de hierro y no están protegidas con el proceso de oxidación. Hay aspectos como el asfaltado en los que se ha avanzado mucho en los últimos años, pero aún queda mucho por hacer, en opinión de Petrolino López.

Respecto a la iluminación, el estado es bastante bueno, porque se logra que el mantenimiento sea estupendo, pero aún así se va requiriendo la ampliación de la red hacia las zonas por donde la localidad está sufriendo un proceso de crecimiento en estos momentos.

En Pétrola no existe Casa de Cultura, pero al menos hay una biblioteca, financiada por Caja-Casti-

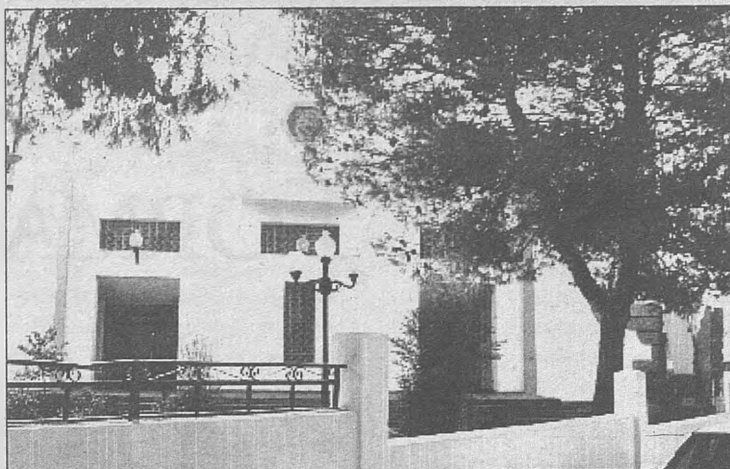

En las fotografías, y de arriba a abajo, Casa de Cultura de Montealegre del Castillo; vista de un paseo de la localidad de Corral-Rubio y Consultorio Local de Pétrola.

sidencia para la Tercera Edad, regentada por religiosas y que, sin duda, es una de las mejores de la zona.

Desde las últimas elecciones municipales y autonómicas, Sinforiano Montes ha accedido

a la Diputación Provincial como diputado de la comarca, habiendo sido nombrado vicepresidente los pasados meses.

lla-La Mancha. Este centro cuenta con un excelente funcionamiento.

Por el momento, será la Caja quien se encargue del funcionamiento, pero desde el Ayuntamiento se está ayudando continuamente a este centro a través de la compra de distinto material necesario para la biblioteca.

La Casa de Cultura ha sido solicitada para próximas fechas. La iniciativa ha partido principalmente de una Asociación de Amas de Casa y del grupo local de Coros y Danzas "San Bernabé".

En la actualidad el Centro So-



cial está ocupado por las distintas asociaciones de jubilados y por distintos cursos que llevan a cabo la asociación de amas de casa.

Existe un consultorio local de salud, pero son dependientes del Centro de Salud de Chinchilla, hacia donde existe una carretera que ha sido remodelada.



PETROLINO LÓPEZ,
ALCALDE DE PÉTROLA

“HAY QUE AMPLIAR EL ALUMBRADO”

A los 1.100 habitantes de Pétrola, hay que sumar los cerca de 300 que tiene la pedanía de Anorias. El presupuesto con que cuenta el alcalde, el socialista Petrolino López Martínez, para administrar y gestionar esta localidad es cercano a los 40 millones si no se suman las subvenciones que lo elevan hasta llegar a los 90. Petrolino López fue alcalde ya en la anterior legislatura e incluso antes lo fue, pero abandonó pronto el cargo por considerarse una persona mayor.

A nivel de infraestructuras, en Pétrola destaca una red de aguas muy bien acondicionada, pese a que haya pequeñas averías en las aco-

MÓDULOS DE FORMACIÓN Y EMPLEO

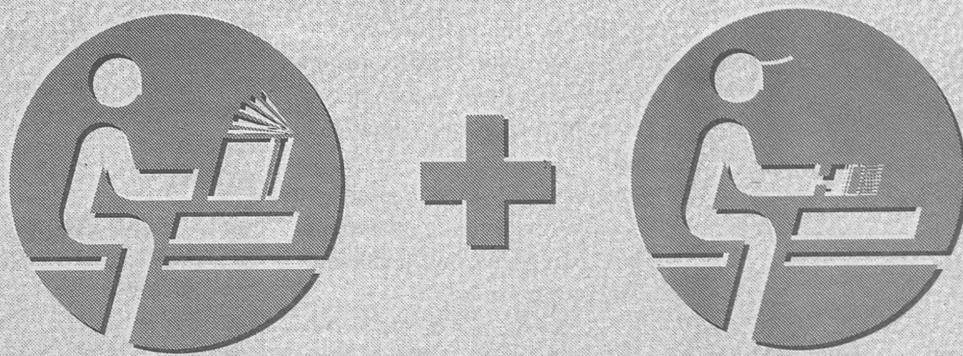

CURSOS DE FORMACIÓN OCUPACIONAL

1996



FONDO SOCIAL
EUROPEO



Junta de Comunidades de
Castilla-La Mancha

Para solicitar información:

Delegaciones Provinciales de la Consejería de Industria y Trabajo

Albacete: c/Mayor, 46. C.P.: 02071
D^a. María José Gil Pérez. Tel.: 967 / 52 40 16

Ciudad Real: c/Ciruela, 28. C.P.: 13071
D^a. Carmen Carrión Rodríguez. Tel.: 926 / 23 23 28

Cuenca: Glorieta González Palencia, s/n. C.P.: 16071
D^a. Ana García Saavedra. Tel.: 969 / 17 88 26

Guadalajara: Avda. de Castilla, 7 C. C.P.: 19071
D. Julián García García. Tel.: 949 / 22 26 00

Toledo: c/Cervantes, 3. C.P.: 45071
D. Luis Figueroa Ruíz. Tel.: 925 / 22 00 62

**Dirección General de Trabajo
Unidad de Programas de Formación Ocupacional**
Avda. de Francia, 2. C.P.: 45071
D^a. Inmaeulada González Parrales. Tel.: 925 / 26 98 67

Recortar y enviar a la Delegación Provincial correspondiente

D. _____

con domicilio en _____

_____ Tel.: _____

provincia de _____ C.P. _____

deseo recibir el folleto informativo sobre los Módulos

de Formación y Empleo y los Cursos de Formación

Ocupacional.

DEPORTES

Castilla-La Mancha en competición

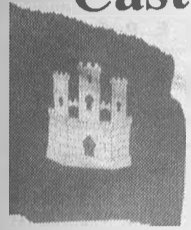

3ª. Jornada

LOS ÁRBITROS EN TERCERA

NOMBRE	PARTIDOS		CALIFICACIÓN		AMARILLAS		ROJAS	
	L	V	L	V	L	V	L	V
AGUADO DELGADO	1	2	2	3	0	0		
ÁLVAREZ INIESTA								
DEL AMO LOZANO	1	1	5	2	1	1		
ANTÚNEZ BALLESTEROS	1	3	0	6	0	0		
BROX MARTÍNEZ	1	0	3	2	2	0		
CAÑAS GÓMEZ	1	1	3	3	0	0		
CAÑAS MAGÁN	1	1	3	1	1	0		
COMINO ÁLVAREZ	1	2	1	5	0	0		
DE LA CRUZ DELGADO	1	2	3	2	0	0		
CUEVAS NÚÑEZ	1	2	2	3	0	0		
ESPINOSA MUÑOZ	1	0	3	1	0	0		
GAMO NÚÑEZ	1	1	2	2	0	1		
GARCÍA BAEZA	1	2	2	2	0	0		
GIL RODRIGO	1	1	3	3	0	0		
GÓMEZ LÓPEZ	1	2	3	4	0	1		
GONZÁLEZ DE MENDOZA	1	1	1	3	0	0		
LEÓN MUÑOZ	1	1	2	1	0	0		
LUNA HERNANDO	1	1	3	7	0	1		
MARTÍNEZ MAÑAS								
MORA VELASCO	1	0	7	1	0	0		
MOYA LORO								
MUELA MARCOS DE LEÓN	1	0	6	3	0	0		
ORGE IGLESIAS	1	2	5	4	1	0		
ONTANAYA LÓPEZ	1	0	2	2	0	1		
PALACIOS CANO	1	2	1	4	0	0		
PALOMO GÓMEZ	1	1	1	2	0	0		
PANDURO HIDALGO	1	2	2	3	0	0		
PÉREZ CAJA, R.	1	1	2	4	0	1		
PÉREZ CAJA, O.	1	1	3	4	0	0		
RODRÍGUEZ SERRANO	1	1	4	1	0	0		
SALAZAR CARRETÓN	1	0	6	7	1	3		
SÁNCHEZ CHICOTE	1	1	2	5	0	0		
WESTERMEYER CAÑADA	1	2	2	4	0	0		

PORTEROS MENOS GOLEADOS - 3ª. División

3ª. Jornada

Únicamente el guardameta del C.D. Guadalajara, Nacho, anteriormente defendiendo la meta del otro equipo alcarreño en la categoría, el Azuqueca, se mantiene invicto tras la tercera jornada en la categoría de Tercera División.

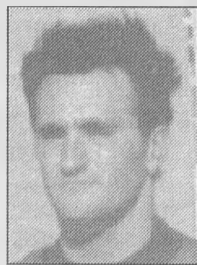

Ismael (C.D. Torrijos)

Tras el meta guadalajareño se hallan tres porteros con un sólo gol encajado en tres partidos: Santi, del Puertollano; Arcas, del Socuéllamos e Ismael, del Torrijos.

Un total de quince guardametas han disputado todos los encuentros de Liga, siendo Chaves, con ocho goles, el que más tantos ha encajado.

1. NACHO	C.D. Guadalajara	0 goles	3 partidos	0'00 %
2. SANTI	Puertollano Ind.	1 gol	3 partidos	0'33 %
3. ARCAS	U.D. Socuéllamos	1 gol	3 partidos	0'33 %
4. ISMAEL	C.D. Torrijos	1 gol	3 partidos	0'33 %
5. JAVI	C.D. Azuqueca	2 goles	3 partidos	0'66 %
6. LÓPEZ	Gimnástico Alcázar	2 goles	3 partidos	0'66 %
7. BENITO	A.D. Torpedo 66	2 goles	3 partidos	0'33 %
8. HUMANES	U.B. Conquense	3 goles	3 partidos	1 %
9. IGNACIO	C.F. Valdepeñas	3 goles	3 partidos	1 %
10. TAVIRA	C.F. La Solana	4 goles	3 partidos	1'33 %
11. ANTONIO	C.P. Villarrobledo	4 goles	3 partidos	1'33 %
12. FÉREZ	Manzanares C.F.	5 goles	3 partidos	1'66 %
13. AGUSTÍN	Mora C.F.	6 goles	3 partidos	2 %
14. ROMÁN	C.F. Belmonte	7 goles	3 partidos	2'33 %
15. POYATOS	At. Teresiano	8 goles	3 partidos	2'66 %
16. ALEJANDRO	Hellín Deportivo	0 goles	2 partidos	0'00 %
17. BANANA	A.D. Campillo	1 gol	2 partidos	0'50 %
18. OLMEDO	Tomelloso C.F.	2 goles	2 partidos	1 %
19. CHAVES	C.D. Bolañego	4 goles	2 partidos	2 %
20. ORTEGA	Almagro C.F.	5 goles	2 partidos	2'5 %

GOLEADORES



Manel (C.D. Logroñés)

1ª. DIVISIÓN

1 MANEL	Logroñés	3 G.
2 ESNAIDER	At. Madrid	2 G.
3 STOICHKOV	Barcelona	2 G.
4 L. ENRIQUE	Barcelona	2 G.
5 MARTINS	Deportivo	2 G.



Moisés (C.D. Leganés)

2ª. DIVISIÓN

1 MOISÉS	Leganés	5 G.
2 JOSÉ MARÍA	Badajoz	4 G.
3 SERRANO	Alavés	3 G.
4 DIVIC	Toledo	3 G.
5 BASTIDA	Alavés	2 G.

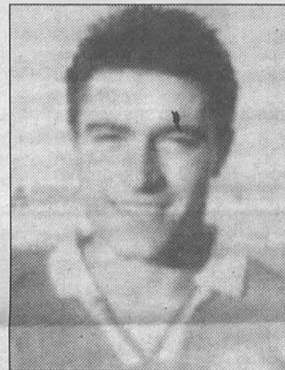

Bellido (C.D. Manchego)

2ª. DIVISIÓN "B"

1 R. BLAYA	Sporting B	4 G.
2 N. GARCÍA	Avilés	3 G.
3 MAIKEL	Deportivo B	3 G.
4 JAVI SANZ	Fuenlabrada	3 G.
5 PABLO LAGO	Lugo	3 G.

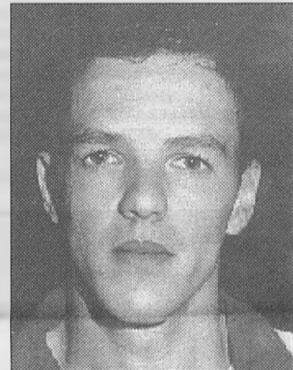

M. Ángel (Puertollano Ind.)

3ª. DIVISIÓN

1 PABLO	Azuqueca	3 G.
2 M. ÁNGEL	Puertollano	3 G.
3 J. CARLOS	Almagro	2 G.
4 ÓSCAR	Belmonte	2 G.
5 SITO	Hellín	2 G.

CATEGORÍAS NACIONALES

2ª. DIVISIÓN

Primera victoria del Albacete de Manolo Jiménez en la presente temporada, al vencer por 2-0 al Orense en un mal partido de los locales que fueron despedidos con silbidos al término del partido.

Por contra, y pese al empate a dos goles del otro conjunto castellano-manchego en la categoría, el C.D. Toledo se encuentra en la tercera posición de la tabla.

Para la próxima jornada, difícil desplazamiento para los dos equipos: el Alba viaja a Las Palmas y el Toledo a Salamanca.

2ª. DIVISIÓN "B"

El Manchego consiguió su primer triunfo al derrotar por un gol a cero al Madrid C en el Príncipe Juan Carlos. Por contra, el Talavera, no pudo arrancar nada positivo de su visita a Mareo en un partido en el que las expulsiones de Ballesteros y Borja decantaron el partido a favor de los gijoneses.

En la cuarta jornada, los de Chico Linares viajarán al campo del líder, el Langreo, mientras que el Talavera recibirá al Moscardó, clasificado en las posiciones bajas de la tabla.

3ª. DIVISIÓN

El Puertollano Industrial es el líder en solitario de este grupo, habiendo conseguido la victoria en los tres partidos disputados.

Tras él, Tomelloso, Hellín y Azuqueca se hallan con dos puntos menos que los industriales.

Destacar la primera victoria del Almagro, Guadalajara, Torrijos, Socuéllamos y Bolañego.

Para la próxima jornada, destacar los partidos La Solana-Tomelloso, Puertollano-Socuéllamos y Azuqueca-Conquense.

1ª. AUTONÓMICA

GRUPO I

Importantes cambios los que se han producido en esta división antes de que diera comienzo el campeonato de Liga.

Al ascenso del Almadén a última hora, hecho que motivó que este equipo aplazase su primer partido ante el Minglanilla, señalar que el C.D. La Roda cedió sus derechos al Albacete Balompié y el equipo albaceteño contará con un representante en esta categoría. La mayor sorpresa es el liderato del Tarazona, equipos recién ascendido de categoría.

GRUPO II

También en este grupo se han producido cambios anteriores al comienzo de la competición.

El Santa Bárbara, equipo que el pasado año descendió de Tercera, ha abandonado la categoría y su lugar ha sido ocupado por el también conjunto toledano del Velada.

El equipo de Trillo, de la provincia de Guadalajara, también ha renunciado a participar en esta categoría y otro equipo de Toledo, Titán, ha ocupado su lugar en este grupo, formado por equipos de Toledo y Guadalajara.

TROFEO



A LA DEPORTIVIDAD

PUERTOLLANO IND.
4 puntos

U.B. CONQUENSE
6 puntos

MORA C.F.
6 puntos

AT. TERESIANO
6 puntos

Radio Surco

TOMELLOSO (C. Real) FM 91.4
Concordia, 14
Telf.: (926) 50 59 59 y 50 59 60

ALCÁZAR DE SAN JUAN (C. Real)
Rondilla de la Cruz Verde, 102
Telf.: (926) 54 72 50 y 54 72 54

MANZANARES
Virgen del Carmen, 2
Telf.: (926) 62 03 00 y 62 03 02

VILLARROBLEDO
Trav. Arcipreste Gutiérrez, 2 - 3ª
Telf.: (967) 14 28 13 y 14 29 11

QUINTANAR DE LA ORDEN
Plaza Miguel Echegaray, 1-A
Telf.: (925) 56 45 30

VALDEPEÑAS
Avda. 1º de Julio, 33 - Ático B
Telf.: (967) 31 13 81

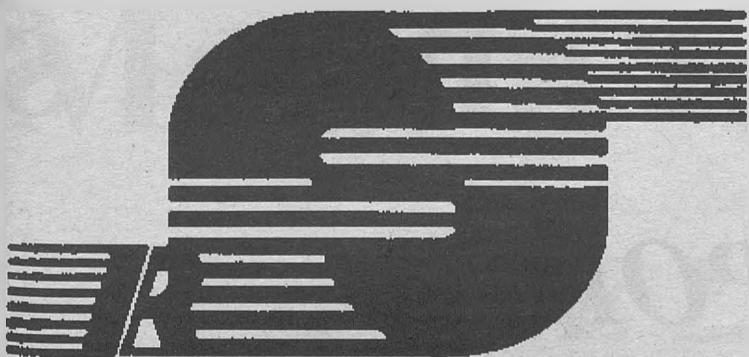

DEPORTES

Table with 22 columns and 22 rows showing football match results for the Primera División. Columns include team names like Athletic, At. Madrid, Barcelona, etc. and cells contain scores.

RESULTADOS

COMPOSTELA 1 - 2 LOGROÑES
TENERIFE 0 - 2 SEVILLA
ZARAGOZA 1 - 1 VALENCIA

PROXIMA

LOGROÑES - AT. MADRID
SEVILLA - COMPOSTELA
VALENCIA - TENERIFE

JORNADA

PRIMERA DIVISION

Table with 22 columns: EQUIPO, J, G, E, P, GF, GC, Ptos. Lists teams from 1 to 22 with their respective statistics.

PRIMERA AUTONÓMICA - G-I

Table with 7 columns: EQUIPO, J, G, E, P, GF, GC, Ptos. Lists teams from 1 to 18 with their respective statistics.

RESULTADOS

MINGLANILLA 1 - 0 CUENCA
QUINTANAR 0 - 0 ALMADÉN
ALMANSA 2 - 1 PEDRO MUÑOZ

JORNADA

DISCO - BAR

LA KOMBA

Copas

Pº Mártires, 7 - Telf.: 53 27 80 - SOCUELLAMOS (C. Real)

Table with 18 columns and 18 rows showing football match results for the Segunda División. Columns include team names like Alavés, Albacete, Almería, etc. and cells contain scores.

RESULTADOS

ALBACETE 2 - 0 ORENSE
MÉRIDA 2 - 0 LAS PALMAS
LEGANÉS 4 - 1 ÉCJIA

PROXIMA

ORENSE - R. MADRID B
LAS PALMAS - ALBACETE
ECIJA - MÉRIDA

JORNADA

SEGUNDA DIVISION

Table with 20 columns: EQUIPO, J, G, E, P, GF, GC, Ptos. Lists teams from 1 to 20 with their respective statistics.

PRIMERA AUTONÓMICA - G-II

Table with 7 columns: EQUIPO, J, G, E, P, GF, GC, Ptos. Lists teams from 1 to 18 with their respective statistics.

RESULTADOS

STA. CRUZ/UJAF 0 - 3 MADRIDEJOS
LOS YÉBENES 9 - 0 VELADA
VALMOJADO 1 - 1 SIGÜENZA

JORNADA



Forjas y Estructuras Metálicas

RAPIDEZ DE EJECUCIÓN

Ctra. Argamasilla Km. 1.300 - Telfs.: 51 41 62 - 66 - Fax: (926) 51 41 62 - TOMELLOSO

C u a d e r n o s

CON EL DEPORTE

DEPORTES

DIVISIÓN DE HONOR - JUVENIL

EQUIPO	J	G	E	P	GF	GC	Ptos
1 BETIS	3	2	1	0	8	3	7
2 Sevilla	3	2	1	0	8	4	7
3 Granada 74	3	2	0	1	5	3	6
4 Málaga	3	2	0	1	5	3	6
5 Marbella	3	2	0	1	7	6	6
6 Badajoz	3	2	0	1	5	4	6
7 Mérida	3	1	1	1	10	8	4
8 Goyu-Ryu	3	1	1	1	5	4	4
9 Nerviñ	3	1	1	1	8	4	4
10 S. Fernando	3	1	1	1	4	8	4
11 Huelva	3	1	0	2	4	4	3
12 Coria	3	1	0	2	7	9	3
13 Córdoba	3	1	0	2	5	7	3
14 C.R. Alarcos	3	0	2	1	6	7	2
15 Flamenco	3	0	2	1	2	3	2
16 Jerez	3	0	0	3	4	12	0

RESULTADOS

BETIS	4 - 0	GOYU-RYU
S. FERNANDO	3 - 2	BADAJOZ
FLAMENCO	2 - 2	SEVILLA
JEREZ	1 - 5	CÓRDOBA
HUELVA	1 - 3	MÁLAGA
GRANADA 74	2 - 1	CORIA
MARBELLA	3 - 2	MÉRIDA
C.R. ALARCOS	1 - 1	NERVIÓN

PROXIMA

GOYU-RYU	-	C.R. ALARCOS
BADAJOZ	-	BETIS
SEVILLA	-	S. FERNANDO
CÓRDOBA	-	FLAMENCO
MÁLAGA	-	JEREZ
CORIA	-	HUELVA
MÉRIDA	-	GRANADA 74
NERVIÓN	-	MARBELLA

JORNADA

SEGUNDA DIVISION "B" - Gp. I

EQUIPO	J	G	E	P	GF	GC	Ptos
1 LANGREO	3	3	0	0	7	4	9
2 DEPORTIVO B	3	3	0	0	6	3	9
3 SPORTING B	3	2	1	0	7	2	7
4 FUENLABRADA	3	2	1	0	6	3	7
5 AVILÉS	3	1	1	1	8	5	4
6 LUGO	3	1	1	1	5	4	4
7 TALAVERA	3	1	1	1	2	2	4
8 ARANJUEZ	3	1	1	1	3	4	4
9 MANCHEGO	3	1	1	1	3	4	4
10 E. AS PONTES	3	1	1	1	6	9	4
11 CARABANCHEL	3	1	1	1	3	6	4
12 CELTA B	3	1	0	2	6	6	3
13 GETAFE	3	0	3	0	2	2	3
14 MARINO	3	0	3	0	0	2	3
15 MALLORCA B	3	1	0	2	6	8	3
16 FERROL	3	0	2	1	2	3	2
17 OVIEDO B	3	0	2	1	2	3	2
18 MOSCARDÓ	3	0	1	2	3	5	1
19 R. MADRID C	3	0	1	2	3	5	1
20 PONTEVEDRA	3	0	1	2	2	4	1

CARPINTERÍA SALAZAR C.B.

C/ Ángel Pereira, 32 - Telf.: (926) 52 18 76
ARGAMASILLA DE ALBA (Ciudad Real)

GM

	ARANJUEZ	AVILÉS	CARABANCHEL	CELTA B	DEPORTIVO B	E. AS PONTES	FERROL	FUENLABRADA	GETAFE	LANGREO	LUGO	MANCHEGO	MALLORCA B	MARINO	MOSCARDÓ	OVIEDO B	PONTEVEDRA	R. MADRID C	SPORTING B	TALAVERA	
ARANJUEZ		1-1															2-1				
AVILÉS					7-1																
CARABANCHEL																				1-5	
CELTA B		3-0			1-2																
DEPORTIVO B																	2-1		2-1		
E. AS PONTES								1-1								4-1					
FERROL			0-0						1-1												
FUENLABRADA	2-0																				
GETAFE																0-0					
LANGREO																					
LUGO																					
MANCHEGO									1-1											1-0	
MALLORCA B																					
MARINO			4-2																		
MOSCARDÓ																					0-0
OVIEDO B																					
PONTEVEDRA																					
R. MADRID C																					
SPORTING B																					
TALAVERA																					1-0

RESULTADOS

DEPORTIVO B	2 - 1	MALLORCA B
CELTA B	3 - 0	AVILÉS
E. AS PONTES	1 - 1	FUENLABRADA
ARANJUEZ	2 - 1	OVIEDO B
MOSCARDÓ	1 - 2	CARABANCHEL
SPORTING B	1 - 0	TALAVERA
FERROL	1 - 1	GETAFE
MARINO	0 - 0	LUGO
MANCHEGO	1 - 0	R. MADRID C
PONTEVEDRA	0 - 1	LANGREO

PROXIMA

MALLORCA B	-	PONTEVEDRA
AVILÉS	-	DEPORTIVO B
FUENLABRADA	-	CELTA B
OVIEDO B	-	E. AS PONTES
CARABANCHEL	-	ARANJUEZ
TALAVERA	-	MOSCARDÓ
GETAFE	-	SPORTING B
LUGO	-	FERROL
R. MADRID B	-	MARINO
LANGREO	-	MANCHEGO

CONSTRUCCIONES



INOS. LOPEZ-OSA

Le ofrece sus servicios para la reforma de:

- * LOCALES COMERCIALES
- * FACHADAS Y BALCONES
- * CUBIERTAS
- * REFORMAS DE INTERIORES, ETC.

PRESUPUESTOS SIN COMPROMISO EN
(91) 3 67 63 33

TERCERA DIVISION

EQUIPO	J	G	E	P	GF	GC	Ptos
1 PUERTOLLANO	3	3	0	0	6	1	9
2 TOMELLOSO	3	2	1	0	7	2	7
3 HELLÍN DPTVO.	3	2	1	0	6	1	7
4 AZUQUECA	3	2	1	0	5	2	7
5 CONQUENSE	3	1	2	0	5	3	5
6 TORRIJOS	3	1	2	0	2	1	5
7 GUADALAJARA	3	1	2	0	1	0	5
8 TORPEDO 66	3	1	1	1	2	2	4
9 GIMNÁSTICO	3	1	1	1	2	2	4
10 CAMPILLO	3	1	1	1	2	2	4
11 SOCUÉLLAMOS	3	1	1	1	1	1	4
12 LA SOLANA	3	1	1	1	3	4	4
13 VILLARROBLEDO	3	0	3	0	4	4	3
14 ALMAGRO	3	1	0	2	4	6	3
15 MANZANARES	3	1	0	2	3	5	3
16 BOLAÑEGO	3	1	0	2	3	6	3
17 VALDEPEÑAS	3	0	2	1	1	3	2
18 AT. TERESIANO	3	0	1	2	5	8	1
19 MORA	3	0	0	3	2	6	0
20 BELMONTE	3	0	0	3	2	7	0



RESTAURANTE - CAFETERIA
SoL
Pza. España, 17 - Telf.: 51 41 23
TOMELLOSO (C. Real)

GM

	ALMAGRO	AZUQUECA	BELMONTE	BOLAÑEGO	CAMPILLO	CONQUENSE	GIMNÁSTICO	GUADALAJARA	HELLÍN DPTVO.	MANZANARES	MORA	PUERTOLLANO	SOCUÉLLAMOS	LA SOLANA	AT. TERESIANO	TOMELLOSO	TORPEDO 66	TORRIJOS	VALDEPEÑAS	VILLARROBLEDO	
ALMAGRO		3-1						0-3													
AZUQUECA																3-1					
BELMONTE						1-3															
BOLAÑEGO										0-2											
CAMPILLO																				0-0	
CONQUENSE															1-1					1-1	
GIMNÁSTICO														1-0							
GUADALAJARA																					
HELLÍN DPTVO.		0-0					1-0														
MANZANARES																					
MORA																					
PUERTOLLANO																					
SOCUÉLLAMOS																					
LA SOLANA																					
AT. TERESIANO																					
TOMELLOSO																					
TORPEDO 66																					
TORRIJOS																					
VALDEPEÑAS																					
VILLARROBLEDO																					0-0

RESULTADOS

HELLÍN	2 - 0	LA SOLANA
ALMAGRO	3 - 1	BELMONTE
CONQUENSE	1 - 1	VILLARROBLEDO
TORPEDO 66	1 - 2	AZUQUECA
TERESIANO	1 - 2	TORRIJOS
GUADALAJARA	1 - 0	GIMNÁSTICO
SOCUÉLLAMOS	1 - 0	CAMPILLO
VALDEPEÑAS	0 - 2	PUERTOLLANO
MORA	1 - 2	BOLAÑEGO
TOMELLOSO	3 - 0	MANZANARES

PROXIMA

LA SOLANA	-	TOMELLOSO
BELMONTE	-	HELLÍN
VILLARROBLEDO	-	ALMAGRO
AZUQUECA	-	CONQUENSE
TORRIJOS	-	TORPEDO 66
GIMNÁSTICO	-	TERESIANO
CAMPILLO	-	GUADALAJARA
PUERTOLLANO	-	SOCUÉLLAMOS
BOLAÑEGO	-	VALDEPEÑAS
MANZANARES	-	MORA

Manchegos

DE LA REGIÓN

DEPORTES

U.D. Socuéllamos 96/97

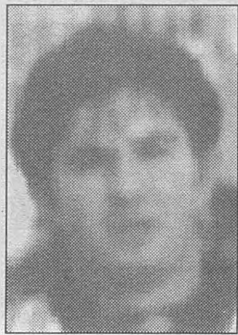

PORTERO: **FELIPE** Martínez Montejano.
EDAD: 25 años.
Temporada Anterior.



PORTERO: Luis **ARCAS** Gallego.
EDAD: 23 años.
A.D. San Clemente.



DEFENSA: Daniel Antonio Rodríguez "**DANI**".
EDAD: 19 años.
Albacete Balompié Sub-19.

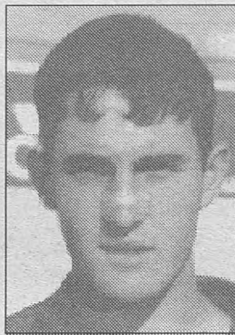

DEFENSA: Fernando **NIETO** Jara.
EDAD: 19 años.
Albacete Balompié Sub-19.



DEFENSA: **ABRAHAM** Sánchez López.
EDAD: 23 años.
Hellín Deportivo.



DEFENSA: José F. Sánchez Navarro "**JOSETE**".
EDAD: 26 años.
C.P. Villarrobledo.

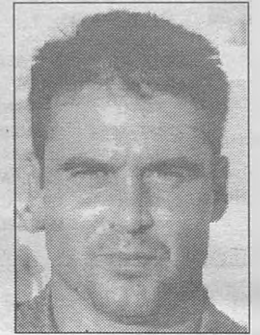

DEFENSA: José Antonio Jiménez Navarro "**TONO**".
EDAD: 27 años.
Temporada anterior.



DEFENSA: Manuel Amador **BONILLA** Padilla.
EDAD: 27 años.
Temporada anterior.



DEFENSA: Eugenio **TINAJO** Grande.
EDAD: 26 años.
Temporada anterior.

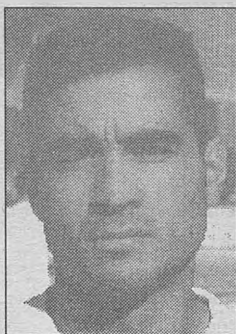

MEDIO: Rafael **CANO** Sáez.
Edad: 21 años.
Onda (Castellón).



MEDIO: **MARIO** Víctor Vázquez.
EDAD: 25 años.
Mar Menor (Murcia).



MEDIO: Miguel **GALLEGO** Gómez.
EDAD: 27 años.
Temporada anterior.

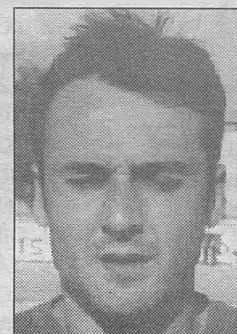

MEDIO: Francisco Javier **MAYORGA**.
EDAD: 25 años.
Mota del Cuervo.

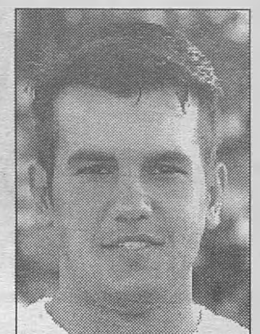

MEDIO: **ÓSCAR** Ramírez Lara.
EDAD: 24 años.
Temporada anterior.



MEDIO: **NENE**.
EDAD: 29 años.
C.D. Manchego.



DELANTERO: José María **BECERRA** García.
EDAD: 19 años.
Tomelloso C.F.

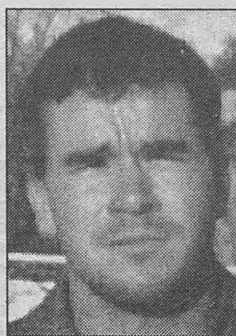

DELANTERO: **JULIO** Valdés Fresneda.
EDAD: 22 años.
Mota del Cuervo.



DELANTERO: Juan Jiménez **SOTOCA**.
EDAD: 22 años.
Mar Menor (Murcia).



PRESIDENTA: **PILAR** López Caro.



ENTRENADOR: **CASIANO** Alarcón Medina.



SEGUNDO ENTRENADOR: **EUGENIO** Alcolea.

DANTONY
TU CENTRO DE COPAS
Cánovas, 5 - Telf.: (926) 51 22 33 - TOMELLOSO (C. Real)

PRODUCCIONES ARTÍSTICAS
HEREDIA
NUEVA DIRECCIÓN
C/ Antonio López, 249 - 4º (Edificio Vértice)
28041 MADRID

ROSADO
COMPRA-VENTA • INMOBILIARIA • ALQUILERES
VIVIENDAS, LOCALES, NAVES INDUSTRIALES, SOLARES, ETC.
LUIS ROSADO ESPINOSA
C/ García Pavón, 47
Telf.: (926) 50 62 24 - TOMELLOSO

ECONOMÍA

SE DESBLOQUEA LA NEGOCIACIÓN

El Consejo Económico y Social se constituirá antes del 15 de noviembre

C.M.

El próximo 15 de Noviembre ha sido fijado como fecha tope para la constitución del Consejo Económico y Social de Castilla-La Mancha, según informó el consejero de Economía y Administraciones, Miguel Ángel Montañés, al término de la segunda reunión mantenida por los representantes de los diferentes colectivos que integrarán este Consejo con el objetivo de desbloquear su constitución.

Según señaló Montañés, el primer acuerdo alcanzado por unanimidad de todos los participantes en esta reunión ha sido desbloquear la constitución de este órgano asesor, lo que estaba pendiente desde su creación por Ley en julio de 1994. "Todos hemos manifestado una voluntad clara y precisa de constituir el CES y se ha fijado como fecha tope el próximo 15 de Noviembre".

Asimismo, se ha aprobado la propuesta conjunta presentada por CECAM y sindicatos sobre la paridad en la representación sindical y empresarial, con lo que se zanja una de las cuestiones que había retrasado la constitución de este órgano, ya que en la Ley de creación del CES se establecía que los sindicatos contaban con ocho representantes y los empresarios con seis.

Para la igualdad de representación entre sindicatos y empresarios, Montañés dijo que se iban a buscar fórmulas legales para intentar que ya se constituya con igual número de representantes de ambos colectivos sin necesidad de modificar la Ley del Consejo Económico y Social, aprobada el 26 de Julio de 1996.

Sin embargo, el consejero de Economía y Administraciones Públicas no descartó la posibilidad de



Alejandro Alonso, consejero de Industria y Trabajo.

que fuese necesario modificar la citada Ley, si los servicios jurídicos no encontrasen las fórmulas legales oportunas.

Sobre la Organización de Profesionales Autónomos (OPA), el consejero que fue el portavoz de todos indicó que "no hemos tratado sobre los problemas internos de la mis-

ma", ya que, es la propia OPA quien debe resolver y establecer la persona que debe representarles en el CES.

Montañés añadió que "lo que se ha acordado es que esta organización tendrá garantizado un representante en el CES, conforme establece la Ley 2/94".

FEDETO y CCM renuevan una línea de crédito destinada a las PYMES

C.M.

La Federación Empresarial Toledana (FEDETO) y Caja Castilla-La Mancha (CCM) renovaron los pasados días por tercera vez el convenio por el que la entidad crediticia abre una línea de crédito destinada a las pequeñas y medianas empresas (PYMES) de la región a intereses ventajoso, según aseguró el presidente de CCM, Tomás Martín-Peñato.

El importe de la línea de crédito que abre la principal Caja de Ahorros de la región es de 12.000 millones de pesetas, destinados sobre todo al fomento de la exportación, operaciones de tesorería y renovación de maquinaria e infraestructuras comerciales.

Por su parte, el presidente de FEDETO, Fernando Jerez Alonso, destacó el beneficio que estas líneas de crédito suscritas con Caja Casti-

lla-La Mancha y otras entidades que permiten que "nuestras pequeñas y medianas empresas puedan competir con otras del resto del país".

A este respecto, Jerez Alonso señaló que junto a estos 12.000 millones de pesetas que pone a disposición de las PYMES de la región CCM hay que sumar otros 16.000 millones procedentes de otros convenios suscritos recientemente por FEDETO.

LA AGENCIA TRIBUTARIA EN LA REGIÓN HA DEVUELTO YA MÁS DE 2.600 MILLONES

Devueltas más de 54.000 declaraciones negativas



Hasta finales de agosto se han devuelto 2.679 millones de pesetas a los contribuyentes de la región.

KOKA

La Delegación Especial de la Agencia Estatal de Administración Tributaria en Castilla-La Mancha ha realizado hasta finales de agosto un total de 54.543 devoluciones de las declaraciones de la renta correspondientes a 1995 que resultaron negativas, lo que supone el 24,5 por ciento de las mismas.

Según señaló el delegado especial de la Agencia Tributaria en Castilla-La Mancha, Jaime Ripa, hasta el momento se han devuelto a los contribuyentes de la región 2.679 millones de pesetas, es decir, el 16,5 por ciento del importe total.

Por provincias, en Albacete se han realizado en dicho periodo de tiempo 11.381 devoluciones por importe de 538 millones; en Ciudad Real el número asciende a 13.756

por un valor de 723 millones, mientras que en Cuenca las devoluciones realizadas hasta el momento ha sido 6.879 y 281 millones.

Por su parte, en Guadalajara 6.965 contribuyentes ya han recibido la devolución por un importe total de 343 millones y en Toledo han sido 15.562 y una cifra de 793 millones de pesetas.

Ripa indicó que en diciembre la Agencia Tributaria habrá realizado la mayoría de las devoluciones de las declaraciones de la renta negativas de la región y está previsto que en enero se hayan concluido.

Asimismo, dijo que las primeras declaraciones que se han gestionado son las que no presentan ningún error o coincidencia, y que éstas serán revisadas en los próximos meses.

SEGÚN LOS ESTUDIOS DE LA COMISIÓN EUROPEA "INFOREGIO" Y EL BBV

La región, ejemplo de colaboración entre sindicatos y empresarios

C.M.

Castilla-La Mancha ha sido puesta como ejemplo por el papel de colaboración existente entre sindicatos y empresarios tanto por la Comisión Europea "Infoforegio", como por el estudio realizado por el BBV sobre esta región.

El informe llega a esta conclusión basándose en un análisis llevado a cabo entre los años 1991 y 1994, y destaca los acuerdos que se han alcanzado en la región al abordar los problemas de infraestructura y de política estructural regional.

En este mismo sentido, se ex-

presa el estudio regional que ha publicado el BBV, dedicado monográficamente a la región, donde se subraya que "las relaciones entre trabajadores, empresarios y Gobierno regional han sido de negociación continua y de moderación, lo que ha generado un mayor desarrollo económico e industrial".

Para que el proceso de europeización sea progresivo, la Comisión señala que es imprescindible una colaboración creciente, además de una mayor cohesión y entendimiento entre todas las partes tal y como está sucediendo en esta región.

AGRICULTURA

EN LA PRIMERA REUNIÓN DEL CONSEJO DE GOBIERNO TRAS LAS VACACIONES

Aprobada la creación de las Oficinas Comarcales de Agricultura y Medio Ambiente

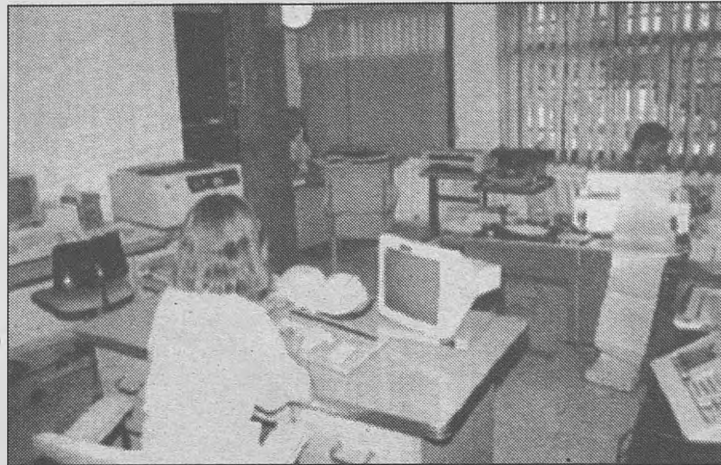

Las agencias de extensión agraria, como la de la imagen desaparecerán tras la creación de las oficinas comarcales de Agricultura y Medio Ambiente.

C.M.

El Gobierno de Castilla-La Mancha, en su primera reunión tras las vacaciones, y a propuesta de la consejería de Agricultura y Medio Ambiente, ha aprobado un decreto por el que se crean las oficinas comarcales de este departamento, que prestarán los servicios y funciones que hasta ahora

gestionaban las agencias de extensión agraria, los servicios veterinarios y la guardería forestal.

También se ha acordado sancionar con una multa de más de 13 millones de pesetas a la sociedad CEJEMA S.L., con instalaciones en Noblejas, por la falta de registros y documentación preceptiva de una partida de vi-

nos blancos.

Según el expediente incoado tras una inspección de la Dirección General de Comercialización e Industrialización Agroalimentaria, se observaron varios depósitos que contenían 2'9 millones de litros de vino blanco sin que quedase constancia de los movimientos de entrada y salida de vinos, ni otros documentos de acompañamiento que amparasen su transporte.

Por otro lado, el Consejo de Gobierno también ha dado el visto bueno a la firma de un convenio entre la Consejería de Agricultura y Medio Ambiente y el Instituto Tecnológico Geominero de España para desarrollar cinco trabajos de investigación relativos a los recursos hídricos de Castilla-La Mancha.

El Consejo de Gobierno también aprobó otro acuerdo para la mejora de caminos en Calera y Chozas, de la provincia de Toledo, a través de obras y acondicionamiento. Esta partida contará con más de 80 millones de pesetas. Estos trabajos forman parte del Plan de Mejoras Territoriales definido para la Comarca de Talavera de la Reina.

SE PROPONE UNA INVERSIÓN QUE SUPEREN LOS 13.000 MILLONES DE PESETAS PARA TODA LA REGIÓN

Los proyectos para modernizar el regadío pueden ahorrar en un 30 por ciento el consumo

C.M.

La realización de los casi 1.800 proyectos presentados para la modernización de regadíos en Castilla-La Mancha, supondrían un ahorro anual del 20 ó 30 por ciento del consumo actual de agua en la región, es decir unos 200 hectómetros cúbicos, cantidad que está por encima de los 170 hectómetros que se gastan al año en el abastecimiento de las poblaciones de la región.

La Consejería de Agricultura y Medio Ambiente ha recibido un total de 1.769 solicitudes de ayuda para la modernización y mejora de los sistemas de regadío; que supondrían una inversión superior a los 13.000 millones de pesetas y afectarían a 172.000 hectáreas, un 41 por ciento de la superficie total de regadío de la región.

Estos proyectos, con los que se pretende optimizar el consumo del agua, corresponde a unos 14.000 agricultores, si bien la mayoría de las solicitudes que se han realizado, lós son de forma colectiva por sociedades agrarias de transformación o comunidades de regantes.

El Plan Regional de Regadíos establece tres tipos de actuaciones para acogerse a estas ayudas: la reali-



zación de estudios previos, obras de modernización de instalaciones y la mejora en la gestión del agua. Para las obras de modernización puede llegar a concederse ayudas de un máximo del 35 por ciento en inversiones de carácter individual y del 45 por ciento en aquellas que seaan colectivas, mientras que para la mejora de la gestión del agua puede alcanzar el 85 por ciento.

En la mejora de regadíos se da prioridad a los cultivos leñosos, principalmente el viñedo y el olivar, seguido de los cultivos hortícolas de interés social y los cereales tradicionales; asimismo tienen preferencia las acciones colectivas realizadas por comunidades de regantes, cooperativas, sociedades agrarias de transformación (S.A.T.) u otras fórmulas asociativas.

NOTICARIO AGRÍCOLA

EL CONSEJO ASESOR AGRARIO APRUEBA EL DECRETO QUE DESARROLLA LA LEY DE CÁMARAS AGRARIAS.

El Consejo asesor Agrario de Castilla-La Mancha, compuesto por representantes de UPA, ASAJA, COAG, UCAMAN, UGT y CC.OO. ha dado su visto bueno al decreto que desarrollará la ley de Cámaras Agrarias.

Este decreto, tutelaré administrativa y económicamente las cámaras, regulará la Comisión provincial que liquida el patrimonio de las cámaras locales agrarias extinguidas y el funcionamiento de los plenos de las cámaras actuales, hasta que tengan lugar las elecciones y sean elegidos los nuevos representantes.

La Comisión estará compuesta por el delegado de Agricultura en cada provincia, asistido por un funcionario y tres vocales en representación de las organizaciones profesionales agrarias.

El decreto debe pasar ahora por el Consejo Consultivo y luego por el Consejo de Gobierno.

LA CONSEJERÍA DE AGRICULTURA GESTIONARÁ EN 1997 UNOS 160.000 MILLONES DE PESETAS.

Aunque todavía no se ha cerrado el borrador de los presupuestos de la Consejería de Agricultura y Medio ambiente para 1997, se estima que este departamento regional gestionará durante el próximo año entre 155.000 y 165.000 millones de pesetas, según anunció hoy en rueda de prensa el viceconsejero de Agricultura, Antonio Salinas.

La mayor parte de esta dotación económica, alrededor de 100.000 millones, procederá de fondos comunitarios correspondientes tanto a ayudas directas de la Unión Europea, como a líneas co-financiadas.

Esta estimación económica supone un importante incremento en relación con los presupuestos de la Consejería de Agricultura gestionada este año 1996, situados en unos 134.000 millones de pesetas. Dicho aumento se debe principalmente al haber asumido la comunidad nuevas competencias en materias agrarias.

900 MILLONES PARA FOMENTAR LA AGRICULTURA EXTENSIVA EN LA REGIÓN.

El programa de ayudas destinado al fomento de la agricultura extensiva, dentro de la campaña agrícola 1996/97, contará con un presupuesto en la región de unos 900 millones de pesetas y la Consejería ha establecido los requisitos necesarios para acogerse a estas subvenciones.

Este programa sirve para apoyar la continuidad del barbecho tradicional, de acuerdo con las necesidades de cada comarca, y trata de fomentar el aprovechamiento de las rastrojeras para la alimentación del ganado y las aves esteparias, animando a que las producciones agrarias utilicen métodos compatibles con la protección del medio ambiente.

Dicha línea de ayudas está financiada en un 75 por ciento por el FEOGA y el resto por la Consejería de Agricultura y Medio Ambiente y el Ministerio de Agricultura, Pesca y Alimentación.

Para el fomento de la agricultura extensiva se han establecido primas anuales que pueden llegar hasta 5.500 pesetas por hectárea, y estas ayudas pueden incrementarse hasta un 40 por ciento si, en la superficie destinada a barbecho, se siembran leguminosas para la alimentación del ganado o de las aves esteparias.

Podrán beneficiarse de estas ayudas todos los titulares de explotaciones ubicadas en la región que se acogieron a las subvenciones de fomento de campañas anteriores, así como quienes lo soliciten por primera vez para la presente campaña.

Los agricultores que hagan por primera vez esta petición deben asumir una serie de compromisos, como dejar de barbecho tradicional una superficie mínima de 5 hectáreas, a parte de las que están establecidas obligatoriamente por la normas comunitarias.

De igual forma, la superficie agrícola acogida a estas ayudas no podrán variar durante cinco años y no se deberán realizar quema de rastrojos en toda la explotación, ni cultivos herbáceos en la superficie declarada, salvo si son leguminosas para la alimentación del ganado o de las aves.

Asimismo, durante el período de no cultivo estará prohibido usar fertilizantes y otros productos químicos en la superficie acogida a dichas ayudas, al igual que será necesario conservar el rastrojo de las parcelas de barbecho tradicional hasta el 31 de enero siguiente a la última cosecha, como mínimo.

Las personas interesadas en solicitar estas ayudas podrán hacerlo, hasta el 30 de Septiembre, en las delegaciones provinciales de la Consejería de Agricultura y Medio Ambiente.

AGRICULTURA Y MEDIO AMBIENTE DESTINA 406 MILLONES A LA RECUPERACIÓN Y MODERNIZACIÓN DEL OLIVAR DE LA REGIÓN.

Se han recibido cerca de 4.700 solicitudes para la aplicación de mejoras en cerca de 42.000 hectáreas en la comunidad autónoma, cantidades en las que no se incluye la línea orientada a la mecanización que también forma parte de los incentivos.

La respuesta al plan confirma la necesidad de modernización que había detectado la administración regional y el interés de los oleicultores por abordarla.

Es la Orden de 19 de Febrero la que regula las actuaciones sobre modernización de técnicas culturales, mejora sanitaria, mecanización y replantación e incremento de la densidad del cultivo del olivo en nuestra región.

La Cultura

LVII EDICIÓN DE LA EXPOSICIÓN NACIONAL DE ARTES PLÁSTICAS DE VALDEPEÑAS

Una apertura hacia las técnicas vanguardistas

C.M. Coincidiendo con la celebración de las Fiestas del Vino de Valdepeñas, y en los salones de exposiciones del Centro Cultural "Cecilio Muñoz Fillol" de esta ciudad se procedió a la inauguración de la LVII edición de la Exposición Nacional de Artes Plásticas, que estará abierta al público hasta el próximo día 6 de octubre, y en la que se exponen un total de 100 obras, 60 de pintura y 40 de escultura.

Victoriano González de la Aleja, alcalde de la ciudad, junto con el concejal de Cultura del ayuntamiento valdepeñero, Jesús Martín, y María Dolores Borreguero, en representación de Caja de Madrid, fueron los encargados de inaugurar esta edición.

Jesús Martín, concejal de Cultura, agradeció la asistencia de los allí presentes y animó a los artistas cuyas obras no habían sido seleccionadas a seguir participando en posteriores ediciones, ya que únicamente se expusieron 100 de las 723

obras recepcionadas.

La representante de Caja de Madrid, elogió la exposición y dio la enhorabuena a la organización y a los artistas que asisten a la Exposición y recordó que la entidad que representa celebra el Certamen de Pintura y Escultura, también durante el mes de septiembre, y colabora con el Concurso de Dibujo de la Fundación "Gregorio Prieto".

Posteriormente, el alcalde valdepeñero fue el encargado de tomar la palabra y agradeció el gran número de envíos recepcionados por el Ayuntamiento de Valdepeñas y tras reconocer la Exposición como la mejor de España, dijo que ésta era "algo que nos da el ser o no ser cultural de nuestra ciudad".

La edición de este año está dedicada al pintor Eduardo Urculo y reparte una dotación económica de 5.950.000 pesetas en premios institucionales y de 12.750.000 pesetas en fondo de adquisición de obra por particulares, que aportan una cantidad mínima de 500.000 pesetas.

El jurado, que se reunió en los días finales del mes de julio, presidido por el propio concejal de Cultura, coincidió en otorgar la "Primera Medalla de la Exposición", dotada con tres millones de pesetas, al pintor de Piedrabuena Pedro Castrortega, que presentó un cuadro abstracto titulado "Voluntades Turbadas II".

El premio "Pámpana de Oro", dotado con 800.000 pesetas, fue para la obra de escultura "Oveja", cuyo autor es Jean François Fourtoul.

La pintura "Descanso", de Jesús Cortés Caminero, obtuvo el premio "Pámpana de Plata", dotado con 750.000 pesetas; y la pintura "Fuente Sintra" de Carlos Morago obtuvo un premio de 600.000 pesetas.

Jesús Martín, durante la inauguración de la muestra, defendió el criterio del jurado a la hora de conceder el primer premio, bastante discutido por parte de la opinión pública, señalando que se había hecho "una apuesta de ruptura con la tradición de la exposición".

CUANDO SE CONMEMORA EL 150 ANIVERSARIO DE SU NACIMIENTO

Alcázar rinde homenaje a su pintor Ángel Lizcano

C.M. El consejero de Educación y Cultura, Justo Zambrana, asistió los pasados días a la inauguración de la Exposición Conmemorativa del 150 Aniversario del pintor Ángel Lizcano, que tiene lugar en el Museo Municipal de la localidad ciudadrealense de Alcázar de San Juan. Junto a Zambrana también se encontraban presentes en la inauguración el delegado de la Junta en la provincia de Ciudad Real, Anastasio López Ramírez, y la concejala de Cultura del ayuntamiento alcázareño, María de los Ángeles Pérez Montero.

El responsable regional de Cultura señaló que la exposición era una buena muestra de "una cultura de todos, no sólo de la Administración y entidades públicas" y destacó la importancia que eventos como éste deben tener en los diferentes pueblos.

Esta exposición que ha sido organizada por el Patronato Municipal de Cultura de Alcázar, se engloba dentro de las diferentes activida-

des que se están llevando a cabo en esta localidad para conmemorar el 150 aniversario del nacimiento del pintor alcázareño.

En esta muestra, que permanecerá abierta hasta el 3 de noviembre, se exponen más de un centenar de óleos y dibujos originales de este artista, propiedad tanto del Museo Municipal como de una larga lista de instituciones, entidades y particulares.

Ángel Lizcano, que nació en Alcázar de San Juan en 1846, fue alumno de la Escuela de Bellas Artes de San Fernando de Madrid y desde joven participó en las exposiciones nacionales de Bellas Artes, donde se le concedieron cuatro medallas por sus cuadros "La cogida del diestro", "Cervantes y sus personajes", "Exposición de dos polichinelas" y "Carlos II, visitando el monasterio de Cardeña".

Lizcano destacó como ilustrador taurino en las revistas de su época y también ilustró importantes publicaciones como los "Episodios Nacionales" de Benito Pérez Galdós.

Julio Alfredo Egea gana el premio "Juan Alcaide"

C.M. El veterano Julio Alfredo Egea de Almería resultó ganador de la decimoséptima edición del Premio Nacional de Poesía "Juan Alcaide", cuyo fallo se dio a conocer el pasado domingo coincidiendo con la jornada de clausura de las Fiestas de la Vendimia en Valdepeñas, en un acto celebrado en la sede de la Asociación de Amigos del poeta manchego.

El andaluz Egea, presente en su

proclamación como ganador, leyó algunos de los versos premiados ante unas doscientas personas, entre las que se echó en falta al público más joven.

También estaban presentes Luis Jiménez Martos, integrante del jurado calificador; la consagrada poeta Sagrario Torres, la joven promesa Aurora Gómez de Campos y el concejal de Cultura, Jesús Martín, junto a miembros de la Asociación de Amigos "Juan Alcaide", como los

hermanos Creis Córdoba, entre otros.

Egea recibirá medio millón de pesetas de premio y verá publicado su libro de versos gracias a un acuerdo de coedición entre la asociación mencionada y el Ayuntamiento de Valdepeñas.

En el terreno de la narrativa, el madrileño Daniel Sánchez Arévalo se alzó con el premio del certamen nacional de novela corta "Carta Puebla" de Miguelturra (Ciudad Real),

en la decimotercera edición, por su obra "Treinta y uno de junio".

El Ayuntamiento de la localidad valdepeñera instituye el galardón, en homenaje a la constitución y desde que ésta fuera aprobada en referéndum.

El primer premio está dotado con la publicación de cuatrocientos ejemplares numerados, de los que 150 quedarán en poder del autor, quien recibirá, además, el símbolo del certamen.

Como finalista quedó el churriego Hilario Rivero Martínez por su creación "El visitante inoportuno".

El jurado calificador hizo una mención especial al trabajo del aragonés Guillermo Cabal Jover "El regreso de Nicea a la ciudad".

El jurado calificador estaba compuesto por Santiago Ciudad Ruedas, Daniel Escribano Vela, Luis García Pérez y Juan Ramón Día Pinto.



BOLETÍN DE SUSCRIPCIÓN

C/ FRANCISCO GARCÍA PAVÓN, 39 - 13700 TOMELLOSO (Ciudad Real) - Telf. y Fax: (926) 51 43 20

CUADERNOS MANCHEGOS

1er. APELLIDO _____

CALLE O PLAZA _____

2º APELLIDO _____

Nº _____

ESCALERA _____

PLANTA _____

TELF. _____

DISTRITO POSTAL _____

NOMBRE _____

POBLACIÓN _____

PROVINCIA _____

TIPO DE SUSCRIPCIÓN

- Anual (52 números): 8.988 ptas
 Anual + anuncio en Guía Comercial: 16.414 ptas

FORMA DE PAGO

- Talón adjunto.
 Giro Postal nº _____
 Domiciliación bancaria

Señale con X tipo de suscripción y forma de pago. En los importes de cada una de las suscripciones se incluyen 18 ptas. de gastos de envío por número y 3 por ciento de I.V.A.

Sr. Director de Cuadernos Manchegos: Le ruego proceda a formalizar mi suscripción a Cuadernos Manchegos, según los datos del presente BOLETÍN DE SUSCRIPCIÓN y hasta nueva orden en contra.

FIRMA _____

DOMICILIACIÓN BANCARIA

Sr. Director del Baco/Caja, sucursal nº _____ de _____ (_____) ruego a usted tenga a bien cargar en mi cuenta nº _____ de esta entidad el importe de la presente suscripción a CUADERNOS MANCHEGOS.

FIRMA _____

RECORTE Y ENVÍE EL PRESENTE BOLETÍN

CULTURA

CON LA DESTACADA PARTICIPACIÓN DE TEATRO LLIURE, UROC Y UR

En marcha la XXII edición del Festival Nacional de Teatro "Lazarillo" de Manzanares

La programación de trece espectáculos conforma el embrión de la vigésimosegunda edición del Festival Nacional de Teatro Lazarillo. Teatro Lliure, Uroc Teatro y UR serán algunos de los grupos de calidad que pasarán por el Gran Teatro de Manzanares entre el 12 y el 21 de septiembre.

El presupuesto de este festival asciende a 11 millones de pesetas. Caja Madrid sigue siendo la entidad que más apuesta por el acontecimiento cultural con una aportación de 6 millones de pesetas. La Junta de Comunidades y la Diputación de Ciudad Real han decidido subirse este año al carro del principal encuentro teatral que abre el otoño en nuestra región, desembolsando 1.750.000 pesetas, respectivamente.

El Ayuntamiento anfitrión cede el teatro, que dirige Rafael Zárate, entrañable actor también miembro del grupo organizador.

Los integrantes de Lazarillo T.C.E. con Paco Gijón y Antonio Bellón al frente, han dedicado los meses precedentes a seleccionar las trece obras participantes, siguiendo en directo cerca de 50 espectáculos.

Los grupos que tomarán parte en esta cita preoñal con la dramaturgia son Lee Hayes, de animación callejera, Teatre Lliure, Teatro Me-

ridional, Compañía de Angel Ruiz y Mariano Marín, Uroc Teatro, Metadones, Zanguango Teatro, Tanttaka Teatrotroa, Peach, Gog I Magog, Calle 42 y UR.

La música la pondrán dos madrileños, Ángel Ruiz (cantante) y Mariano Marín (piano), los cuales interpretarán árias de ópera, jazz, soul o canción española en el bar del Parque.

Los precios de las entradas continuarán siendo populares, 700 pesetas la entrada, y podrán adquirirse bien llamando por teléfono al Gran Teatro en un horario determinando para ello o personalmente en la taquilla dos horas antes de cada representación.



Lazarillo ha reservado un cupo de entradas para los jóvenes entre 16 y 24 años, que podrán disfrutar de un descuento sobre el precio de las localidades previa presentación de la tarjeta joven expedida por el festival.

220 millones para el Programa de Formación de Adultos

La Consejería de Educación y Cultura destinará este año 220 millones de pesetas al Programa de Formación de Personas Adultas que tiene como principal objetivo facilitar unos conocimientos mínimos a las personas que por cualquier causa, en su día, no pudieron obtener el graduado escolar.

El programa, que viene desarrollando la Consejería desde hace dos años en colaboración con los ayuntamientos y las corporaciones locales, contará este año con el apoyo del Ministerio de Educación y Cultura.

La Consejería destinará 220 millones de pesetas para el pago del personal encargado de la formación, las corporaciones locales aportarán los centros y el material para las clases y el Ministerio colabora por primera vez con una aportación de 128 millones.

Este programa de Formación de Personas Adultas está dirigido a la población analfabeta, personas adul-

tas sin formación básica, mujeres en edad activa para inserción o reinserción laboral, minorías étnicas e inmigrantes.

El curso escolar 1996-1997 que comenzará el próximo día 15 de septiembre contará con 9.650 alumnos, en clases de unos 25 estudiantes.

En total se impartirán 386 módulos, de los cuales 70 se darán en Albacete, 104 en Ciudad Real, 49 en Cuenca, 28 en Guadalajara y 135 en Toledo.

Según los últimos datos del INI, tomados del censo de 1991, el número de analfabetos en Castilla-La Mancha es de 84.120, de los cuales 14.466 son de Albacete, 30.825 de Ciudad Real, 10.295 de Cuenca, 2.027 de Guadalajara y 26.507 de Toledo.

Asimismo, el índice de analfabetos es superior entre las mujeres que entre los hombres.

La Consejería de Educación y Cultura de la Junta de Comunidades, además de poner al servicio de

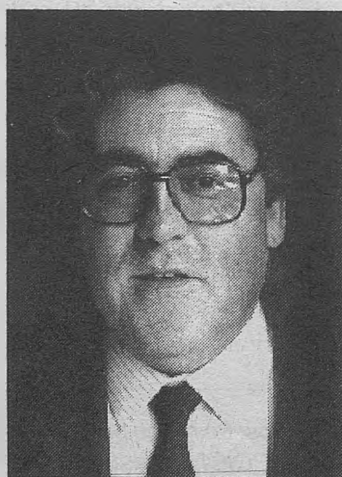

Justo Zambrana, consejero de Educación y Cultura.

las personas sin estudios este programa de formación, cuenta con un servicio bibliotecario público de 402 bibliotecas que dan cobertura al 89,45 por ciento de la población.

Además las provincias de Albacete, Cuenca y Toledo cuentan con un servicio de bibliobuses.

Convocatorias Culturales

CONVOCATORIA CONCURSO CARTEL SEMANA SANTA DE TOBARRA 1997.

Con el fin de seleccionar el Cartel de la Semana Santa de 1997, se convoca un Concurso en las modalidades de Pintura, dotado con un premio de 150.000 pesetas y Diploma; y Fotografía, para el que se fija un premio de 75.000 pesetas y Diploma. El Tema versará obligatoriamente sobre la Semana Santa de Tobarra (imágenes, tambores, panorámicas de la Semana Santa, Composiciones, etc.). En ambas modalidades, las obras irán sin rotular y se exceptúan las transparencias. Las obras se presentarán en persona, por Agencia o por Correo en la Sede de la Asociación de Cofradías, sita en calle Asunción, nº 8, en horario de 10 a 13 horas de lunes a viernes durante el mes de septiembre de 1996. Información en el teléfono: (967) 32 85 71.

II CERTAMEN LITERARIO "VINOS DE LA MANCHA"

Podrán participar en este Certamen todos los poetas que residan en el territorio nacional con trabajos originales e inéditos basado en la Viña y el Vino de "La Mancha". Cada autor podrá presentar un sólo trabajo. El plazo de admisión finaliza el 31 de Octubre de 1996. Se concederá un primer premio de 275.000 pesetas y trofeo y un segundo premio de 125.000 pesetas y trofeo.

II CONCURSO NACIONAL FOTOGRÁFICO "VIÑA Y VINO DE LA MANCHA"

La temática será sobre la "Viña y el Vino de la Denominación de Origen La Mancha", en colecciones de 5 obras por autor. El plazo de admisión está comprendido entre el 10 y 31 de Octubre de 1996.

III CONCURSO "VINOS DE LA MANCHA" PARA HOSTELERÍA, RESTAURACIÓN Y TIENDAS ESPECIALIZADAS DE CASTILLA-LA MANCHA

Los interesados deberán enviar un informe lo mejor documentado posible, que a su juicio le permita competir con otros concursantes, con un contenido máximo de 3 folios a doble espacio, que deberá acompañarse de fotografías del establecimiento, catálogos o cartas de Restaurante que demuestre la meritoria labor en favor de los Vinos de la Denominación de Origen "La Mancha". El plazo de admisión está comprendido entre los días 10 al 31 de Octubre de 1996. Se establecerán dos premios de 350.000 y 175.000 pesetas y Trofeo Conmemorativo.

IV CONCURSO NACIONAL DE PERIODISMO "VINOS DE LA MANCHA"

Podrán participar todos aquellos autores de trabajos periodísticos, que con firma o seudónimo, haya sido publicados en cualquier medio de comunicación escrito entre el 1 de Enero y el 15 de Noviembre de 1996. Cada participante podrá concursar con un máximo de cuatro trabajos. La extensión será libre y su contenido estará basado en la exaltación de las calidades de los Vinos de la Denominación de Origen "La Mancha". Se establece un primer premio de 600.000 pesetas y Trofeo y un segundo premio de 400.000 pesetas y Trofeo.

II CONCURSO NACIONAL DE PINTURA "VINOS DE LA MANCHA"

Los trabajos deberán ser presentados antes del 31 de Octubre de 1996, estableciéndose un primer premio de 1.000.000 de pesetas y Trofeo y un segundo premio de 500.000 pesetas.

NOTA: Las correspondientes bases de estos Concursos pueden solicitarse a la siguiente dirección:

CONSEJO REGULADOR DE LA DENOMINACIÓN DE ORIGEN "LA MANCHA". Avda. de Criptana, 73 - Apdo. 194. 13600 ALCÁZAR DE SAN JUAN (Ciudad Real). Teléfono (926) 54 15 23 - Fax (926) 54 65 39

X CONCURSO DE DISEÑO APLICADO A LA ARTESANÍA DE CASTILLA-LA MANCHA.

El plazo de presentación de proyectos está abierto hasta el próximo 15 de octubre de 1996. En la presente edición se han realizado mejoras con respecto a las anteriores como son una mayor promoción, con el objetivo de lograr mayor y mejores participantes; un jurado compuesto por profesionales altamente cualificados, la edición de un catálogo con las obras seleccionadas y con la elección de un tema específico.

El tema elegido es el de "Somos iguales, somos diferentes" porque las diferencias entre personas nos enriquecen, y por ello necesitamos objetos que las manifiesten.

Los proyectos presentados han de pertenecer a alguna de estas tres especialidades:

- Objetos para uso Personal
- Objetos para el Hogar
- Objetos "locales"

Los participantes seleccionados deberán presentar un prototipo de la obra, realizado con la coparticipación de un artesano de Castilla-La Mancha. Los premios serán los siguientes:

- Tres primeros premios de 1.000.000 de pesetas. Uno por especialidad.
- Tres segundos premios de 750.000 pesetas. Uno por especialidad.
- Tres terceros premios de 500.000 pesetas. Uno por especialidad.

Las obras seleccionadas se exhibirán en la Mezquita de Tornerías, de Toledo, y se realizarán exposiciones itinerantes por las mejores tiendas de diseño y artesanía españolas, además de la edición de un catálogo para su distribución en tiendas y revistas.

Para más información y documentación ponerse en contacto con la Mezquita de Tornerías. Plaza de Solarejo, 7. 45001 Toledo. Tel. (925) 25.32.54. Fax (925) 25.31.82.

UNIVERSIDAD

EL RECTOR CONFIA EN QUE BONO TENGA EN CUENTA EL INCREMENTO PARA EL PRESUPUESTO

La Universidad regional superará en el curso 1996/97 los 30.000 alumnos

C.M. El rector Luis Arroyo, que se trasladó a Toledo para presentar al presidente Bono al nuevo presidente del Consejo Social de la Universidad, Francisco Luzón, confirmó que la inauguración solemne del próximo curso universitario tendrá lugar el próximo día 1 de octubre, un curso que se abre con la novedad del incremento de estudiantes matriculados.

La Universidad regional ha superado ya la barrera de los 30.000 alumnos, una importante cifra, según Luis Arroyo.

Así, serán como mínimo 1.500 los nuevos alumnos universitarios que comiencen este año sus estudios superiores en Castilla-La Mancha, lo que, sin duda, incrementará también las necesidades de la Universidad. Por este motivo, el rector aseguró que confiaba que el Gobierno regional.

En concreto, el consejero de Educación y Cultura, Justo Zambrana, tenga en cuenta este incremento en la partida presupuestaria que designe el ejecutivo para el próximo año, "máxime en este primer año tras la asunción de las competencias por la Junta en materia universitaria", precisó Arroyo.

Además del aumento de alumnos matriculados en la Universidad, el Rector aseguró que otra novedad

para este próximo curso será la puesta en marcha por primera vez del servicio de video conferencia, tras el éxito del sistema de multiconferencia que comenzó a funcionar el pasado año. Además este último servicio se potenciará también.

Está previsto que la Universidad ponga a disposición de los medios de comunicación el novedoso sistema de videoconferencia, que vendrá a facilitar la tarea docente y permitirá una mayor eficacia en la gestión de la Universidad. Desde cualquiera de los cuatro Campus se podrá seguir o impartir clases y conferencias a partir de ahora.

Preguntado sobre qué petición había realizado al presidente Bono en la entrevista que mantuvo con él en el Palacio de Fuensalida, el rector aseguró, en tono irónico, que no le había pedido absolutamente nada, pero él le había sugerido que el gasto universitario fuese menos, algo que siempre le recuerda -según declaró Arroyo-.

La entrevista fue distendida y aunque sólo duró una hora, tuvieron tiempo para hablar de las vacaciones, ya pasadas para el rector y el presidente de Castilla-La Mancha.

Sobre la cesión de los terrenos de la Fábrica de Armas para el Campus de Toledo, el Rector aseguró que tan sólo conoce las últimas ges-

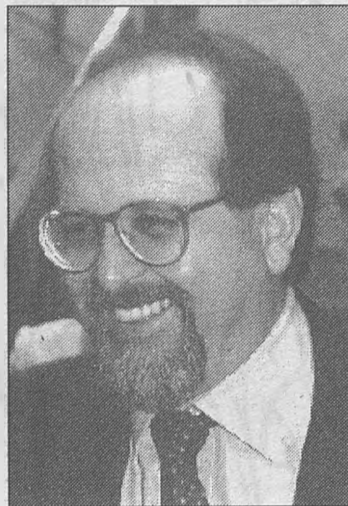

Luis Arroyo.

tiones que está realizando el equipo de gobierno popular del Ayuntamiento de Toledo por los medios de comunicación. No obstante manifestó que sigue con ilusión el trabajo que se está realizando contra este frente madrileño tanto por parte del Ayuntamiento de Toledo como por la Consejería de Educación y Cultura.

Luis Arroyo dijo estar convencido de que se va a llegar pronto a un acuerdo satisfactorio para la ciudad de Toledo y para la Universidad. Así, por fin, podrá construirse el campus universitario de Toledo en los terrenos de la Fábrica de Armas.

HABRÁ UN CAMPUS DEFINITIVAMENTE EN LA FÁBRICA DE ARMAS DE TOLEDO

Comienzan los contactos con el Gobierno para las transferencias

C.M. Los representantes de todas las comunidades autónomas que se rigen por el artículo 143 de la Constitución, como Castilla-La Mancha, mantendrán el próximo mes de octubre una primera toda de contacto con el Ministerio de Educación y Cultura para tratar sobre las transferencias en materia educativa no universitaria.

Así lo comunicó, recientemente en Toledo, el consejero de Educación y Cultura de la Junta de Comunidades, Justo Zambrana, en el transcurso de la inauguración de las "XVI Jornadas de Enseñantes con Gitanos". Estos actos se han venido celebrando en esta ciudad hasta el pasado día 8 de Septiembre y en ellos se han reunido unos 160 educadores sociales de toda España y de distintos países europeos.

La convocatoria de la reunión para tratar sobre dichas transferencias corresponde al Ministerio de Educación y Cultura y, según Zambrana, "con toda probabilidad el primer encuentro tendrá lugar en el mes de octubre".

"Para materializar este proceso de transferencias, complejo por el importante volumen económico y de personas que supone, será necesario que vengan acompañadas de un pacto de inversiones, puesto que la región necesita la realización de un número elevado de centros de secundaria para poder aplicar la LOGSE", según Justo Zambrana.

El traspaso de estas transferencias supondrá que más de 20.000 personas, que se dedican actualmente en Castilla-La Mancha a las tareas educativas, pasarán a depender directamente de la Administración regional.

El consejero de Educación y Cultura expresó su deseo de que este traspaso no se demore demasiado en el tiempo y se realice de una forma razonable "para que todos, jóvenes y adultos de la región, puedan estar atendidos y preparados para el futuro".

Por otro lado, Zambrana anun-

ció que desde su Consejería, "estamos en condiciones de afirmar que definitivamente habrá Campus Universitario en la Fábrica de Armas de Toledo".

Una vez que el problema de estos terrenos se desbloqueó judicialmente el pasado mes de abril, el Ministerio de Defensa ha notificado en estos días al consejero de Educación y Cultura que todo está preparado para la cesión a la Universidad de parte de estos terrenos de la antigua Fábrica de Armas.

"Estoy seguro -afirma Zambrana- de que en los próximos días se alcanzará un acuerdo entre el Ayuntamiento, el Ministerio y la Consejería para cubrir esta laguna del Campus Universitario de Toledo, pues ya está casi ultimado".

El consejero apuntó que tras este inminente acuerdo, acto seguido se adjudicará el proyecto "y hacia finales de año podemos estar materializando las obras necesarias", si bien prefirió no entrar en más detalles hasta que no estén presentes todas las partes.

Aunque las inversiones para realizar el Campus de Toledo están previstas dentro de los presupuestos europeos del FEDER para 1999. Justo Zambrana aseguró que la Junta de Comunidades adelantará las inversiones precisas para su materialización.

Asimismo, el consejero de Educación y Cultura anunció que el próximo día 11 se constituirá en Albacete el Consejo Social de la Universidad de Castilla-La Mancha que tiene las competencias de proponer al Gobierno regional la posible ampliación de los estudios universitarios.

Las propuestas que haga dicho Consejo Social de la Universidad regional y con las que, según Zambrana, el Ejecutivo regional espera alcanzar un alto grado de consenso, serán la base para establecer como se ubicarán los diferentes estudios universitarios, así como los problemas de infraestructuras de la Politécnica de Toledo.

La UCE afirma que la vuelta al colegio en centros privados cuesta entre 175.000 y 27.000 pesetas por alumno

KOKA La vuelta al colegio en los centros privados cuesta alrededor de 125.000 pesetas por alumno, cifra a la que si se añade la primera mensualidad supondría unas 175.000 pesetas, mientras que para un centro concertado ascendería a las 103.000 y para uno público serían una 27.000 pesetas.

Así lo pone de manifiesto en una nota la Unión de Consumidores de Castilla-La Mancha-UCE, que ha ana-

lizado lo que cuesta la vuelta al colegio en los tres tipos de centros existentes y agrega que estas cifras aumentan si en una familia tiene que asistir más de un niño a clase, caso en el que "el susto económico para los padres no será nada desdeñable".

Según la Unión de Consumidores, el mayor desembolso se realiza al adquirir el uniforme escolar, con un coste medio de 80.000 pesetas, aproximadamente el 60 por ciento del gasto

para los colegios privados o concertados en los que sea obligatorio su uso.

El precio de los libros está en torno a las 16.000 pesetas, aunque esta cantidad varía dependiendo del curso que se realice y de si sólo se exigen libros o también cuadernos de trabajo. Además, según la organización, cada vez son más los padres que tienen que destinar una cantidad anual para cubrir los gastos de comedor y transporte escolar.

TELÉFONOS DE INTERÉS UNIVERSITARIO

UNIVERSIDAD DE CASTILLA-LA MANCHA
 Rectorado (926) 29 53 00
 Servicios administrativos (926) 29 53 01
 Vicerrectorado del "Campus" de Albacete (967) 59 92 02
 Vicerrectorado de Investigación (967) 59 92 03
 Vicerrectorado del "Campus" de Cuenca y Extensión Universitaria (969) 17 91 12
 Vicerrectorado del "Campus" de Toledo y Relaciones Institucionales (925) 26 88 00 (967) 21 95 59
 Consejo Social
 FACULTADES
 Bellas Artes (969) 17 91 00
 Ciencias Económicas y

Empresariales (967) 59 92 00
 Ciencias Jurídicas y Sociales (925) 26 88 00
 Ciencias Químicas (926) 29 53 00
 Derecho (967) 59 92 00
 Letras (926) 29 53 00
 Centro Superior de Humanidades (925) 26 88 00
 Escuela Universitaria de Diplomados en Enfermería
 Albacete (967) 21 79 99
 Ciudad Real (926) 25 35 62
 Cuenca (969) 22 73 52
 Diplomados en Enfermería y Fisioterapia (925) 26 88 00
 Escuela Técnica Superior de Ingenieros Agrónomos (967) 22 01 30
 Escuela Técnica Superior de Ingenieros Industriales (926) 29 53 00

Politécnica de Albacete (Industriales-Informática) (967) 59 92 00
 Ingeniería Técnica Agrícola de Ciudad Real (926) 29 53 00
 Informática de Ciudad Real (926) 29 53 00
 Politécnica de Almadén (926) 71 10 96
 Arquitectura Técnica (969) 23 35 95
 Escuela Universitaria de Ingeniería Técnica Industrial de Toledo (925) 25 40 91
 Escuela Universitaria de Relaciones Laborales
 Albacete (967) 59 92 00
 Ciudad Real (926) 25 56 45
 Escuela Universitaria de Trabajo Social (969) 23 03 37
 Escuela Universitaria del Profesorado de EGB

Albacete (967) 59 92 00
 Ciudad Real (926) 29 53 00
 Cuenca (969) 22 24 56
 Guadalajara (949) 21 10 16
 Toledo (925) 22 86 05
 Colegio Universitario
 Cardenal Gil de Albornoz (969) 17 91 00
 Centro Jurídico Empresarial (926) 25 55 65
 Centro de Estudios Universitarios de Talavera de la Reina (925) 82 72 27
 Centro de Estudios Universitarios
 Cardenal Gil de Albornoz (969) 17 91 00
 Centro de Investigación Científica y Análisis Tecnológico (926) 29 53 00
 Instituto de Desarrollo Regional (IDR) (967) 59 92 00
 Centro de Documentación Europea (925) 22 63 50

UNIVERSIDAD DE EDUCACIÓN A DISTANCIA
 Centro Asociado de Ciudad Real
 "Lorenzo Luzuriaga" (926) 32 24 36 (926) 32 16 14
 Delegación Comarcal de Alcázar de San Juan (926) 54 57 50
 Delegación de Puertollano (926) 41 19 65
 Delegación de Cuenca (969) 22 70 12 (969) 22 70 66
 Delegación de Talavera de la Reina (925) 80 91 00
 Albacete (967) 21 76 60 (967) 21 76 12
UNIVERSIDAD INTERNACIONAL MENÉNDEZ Y PELAYO (UIMP)
 (969) 22 13 27



CUADERNOS MANCHEGOS

1976-1996

20 años de Quijotes

OCCIO *y Juventud*

LISTA 35

Semana del 7 al 13 de Septiembre



Radio SURCO
CASTILLA - LA MANCHA

Nº	S.A.	S.L.	INTÉRPRETE	TÍTULO
1	2	5	ELLA BAILA SOLA	LO ECHAMOS A SUERTE
2	5	5	FUGEES	KILLING EM'SOFTLY
3	1	6	SUEDE	TRASH
4	4	6	BARRIO BOYZ	ERES MI VERDAD
5	8	7	CELTAS CORTOS	EL EMIGRANTE
6	3	6	THE BUSKER BAND	FLYING
7	6	8	GARBAGE	ONLY HAPPY WHEN IT RAINS
8	12	3	OASIS	CHAMPAGNE SUPERNOVA
9	10	3	MICHAEL JACKSON	THIS TIME AROUND
10	--	1	ROSANA	SIN MIEDO
11	7	6	KETAMA	NO ESTAMOS LOKOS
12	13	3	EROS RAMAZZOTTI	ESTRELLA GEMELA
13	16	3	CRANBERRIES	FREE TO DECIDE
14	19	2	GEORGE MICHAEL	SPINNIN THE WHEEL
15	11	6	DE PALMA	SE QUEDA CORTA LA VIDA
16	18	3	SPICE GIRLS	WANNA BE
17	17	7	REEL TO REAL	MUEVE LA CADERA
18	20	3	LYDIA	EL TACTO DE TU PIEL
19	--	1	SCARLET	BAD GIRL
20	23	6	ALEJANDRO SANZ	SE ME OLVIDÓ TODO AL VERTE
21	24	3	ROBBE WILIAMS	FREEDOM
22	25	2	JACK RADICS	IT'S IN HER KISS
23	--	1	PET SHOP BOYS	SE A VIDA E
24	22	4	MEANSTREET BOYS	LAST TRAIN TO LONDON
25	26	2	JAM SEX	QUE QUIERES DE MI
26	--	1	FOOLS GARDEN	WILD DAYS
27	19	5	TASMIN ARCHER	SWEET LITTLE TRUTH
28	--	1	LA UNIÓN	EL FUEGO Y EL AMOR
29	30	3	MANOLO TENA	UNA CANCIÓN PARA TÍ
30	28	2	LOS DEL RÍO	MACARENA
31	32	2	DANIEL Y LA QUARTET...	EL BAR DE MODA
32	--	1	ROBERT MILES	FABLE
33	33	4	ASAP	MENEALO
34	35	2	ALASKA	DELIRIOS DE GRANDEZA
35	--	1	PIANO NEGRO	IN AFRICA

S.A. (Semana anterior) - S.L. (Semanas en lista)

Llega la VIII Feria del Libro Viejo y Antiguo



El cartel de la VII Feria del Libro Viejo y Antiguo, a celebrar del 27 de Septiembre al 13 de Octubre, ha sido diseñado y realizado por Antonio Mingote, miembro de la Academia de las Artes y de la Asociación de Libreros de Viejo, organizadora de esta exposición.

La Asociación de Libreros de Viejo ha conseguido convertir su Feria Anual en la más importante del mundo.

Tal es así que durante el tiempo de exposición, que será la VIII edición, del 27 de septiembre al 15 de Octubre, se podrán admirar los más de cuatrocientos cincuenta mil volúmenes que serán expuestos ante el público en general.

Todos ellos fueron impresos durante los últimos cinco siglos, pudiendo ser adquiridos desde 100 pesetas, los que normalmente están sobre los tableros.

La muestra abarcará todos los saberes de la humanidad, y contará con representación de todas las comunidades autónomas del país.

"La literatura breve de 1900 a 1950", de Alberto Sánchez Álvarez-

Insua, es el título elegido para hacer la edición del ejemplar novenaal, que este año se edita para conmemorar la feria.

Sin duda, esta es una gran oportunidad para aquellos que deseen vender su antigua biblioteca determinados libros.

Pero además de libros, en esta VIII Feria del Libro Viejo y Antiguo de Madrid, se pueden encontrar tebeos antiguos, periódicos, revistas, coleccionables, grabados, ex-libris, postales, mapas, carteles, manuscritos, documentos...

Esta, sin duda, es la feria que más libros viejos y antiguos expone en el mundo. Si no se es de Madrid, merece la pena hacer una visita. Además está en pleno corazón de Madrid, cuajada de museos, teatros, jardines, parkings, restaurantes y demás lugares de interés público.

VIDEO

Instito maternal

Una joven drogadicta abandona a su hijo recién nacido, que acaba siendo adoptado por una asistente social.

La joven, tras unos años en la cárcel y tras pasar por difíciles procesos de rehabilitación, se marca la tarea de recuperar a su hijo a cualquier precio.

Esta es una película intensa, con secuencias magníficas, en la que se ha llegado a combinar a la perfección la sensibilidad y la crudeza.

Además de todas estas cualidades, cuenta con un reparto extraordinario que redondea la producción: JESSICA LANGE (ganadora de dos oscars por "Tootsie" y "Las cosas que nunca mueren"), HALLE BERRY y SAMUEL L. JACKSON ("Pulp fiction").



Billy Madison

Un rico heredero que no ha hecho otra cosa durante toda su vida que "golfear" por todas partes, se encuentra de repente con que su padre, hartado de la disipada vida que lleva, ha decidido legar su fortuna al vice-presidente de su Compañía.

Ahora el joven va a demostrar que es capaz de manejar perfectamente el negocio que consiguió su padre, planteándose el mayor de su vida: cursar todos sus estudios en sólo 24 semanas.

Esta es una original y divertida comedia con ADAM SANDLER ("Cabezas huecas"), JOSH MOSTEL ("Esta casa es una ruina"), BRADLEY WHITFORD ("El cliente") y BRIDGETT WILSON.



Beavis & Butt-head: Toma Barrio

¿Os gustaría vivir justo al lado de Beavis y Butt-Head? No contestéis hasta que hayáis visto estos ocho episodios, en los que los chicos tienen como víctima directa a su vecino, Tom Anderson.

Por fin, los personajes favoritos de la juventud norteamericana han llegado al video. Podría afirmarse con firmeza que son la otra cara de los Simpson: sorprendentes, divertidos, rabiosamente realistas y con un vocabulario muy especial, casi único. Llegan a nuestro país dispuestos también a "arrasar" entre nuestra juventud. Su primera salida se da en este video con episodios sinceramente distintos a todo lo visto con anterioridad.

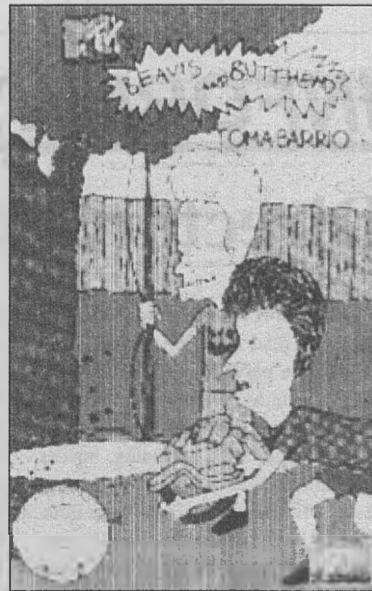

CINE

Discordias a la carta

WARNER BROS
DIRECTOR: Howard Deutch
PRODUCTORES: John Davis y Richard C. Berman
GUIÓN: Mark Steven Johnson
DIRECTOR DE FOTOGRAFÍA: Peter Collister
MÚSICA: Alan Silvestri
ACTORES PRINCIPALES: Jack Lemmon, Walter Matthau, Ann-Margret, Sophia Loren, Kevin Pollak, Darv Hannah

Las leyendas de la pantalla JACK LEMMON y WALTER MATHAU vuelven a trabajar juntos interpretando los papeles de John y Max, dos buenos amigos de toda la vida, en la secuela de la comedia de 1993, "Dos viejos gruñones", que fue un gran éxito en la temporada de vacaciones. También participan de nuevo ANN-MAGRET, KEVIN POLLAK y BURGESS MEREDITH, a los que se une SOPHIA LOREN, que interpreta el papel de María, una vivaz recién llegada a la ciudad que podría reultar un digna rival para los chicos en su intento de evitar que convierta la preciosa tienda local de artículos de pesca en un restaurante italiano.

"Discordias a la carta" está dirigida por HOWARD DEUTCH ("La chica de rosa") y escrita por MARK STEVEN JOHNSON, que escribió la película original. JOHN DAVIS y RICHARD C. BERMAN vuelven a ser los productores. Entre los miembros del equipo técnico destacan el director de fotografía TAK FUJIMOTO ("El silencio de los corderos"); el compositor ALAN SILVESTRI ("Dos viejos gruñones"); el diseñador de producción GARY FRUTKOFF ("El demonio vestido de azul"); los montadores BILLY WEBER, SETH FLAUM y MARYANN BRANDON; y la diseñadora de vestuario LISA JENSEN.

"Dos viejos gruñones", estrenada en 1993, resultó ser felizmente uno de los éxitos sorpresa de la temporada de vacaciones al obtener unos beneficios brutos de más de 140 millones de dólares. Para Jack Lemmon era extraordinario que trascendiera las generaciones, desde los nietos hasta gente de su edad y más mayores aún. Ann-



Magret añade que era como si la primera película hubiera cautivado los corazones de mucha gente.

El éxito de la anterior película hizo que Lemmon y Matthau despertaran el interés de toda una nueva generación de aficionados al cine que puede que no estuvieran familiarizados con sus anteriores colaboraciones en películas clásicas como "La extra-

ña pareja", "Primera plana" y "En bandeja de plata", a la vez que ofreció a sus fans de siempre otra oportunidad de ver a la pareja en acción.

Para el productor, John Davis, el secreto de esta pareja es que su química es tan potente que no importa lo que interpreten, son ellos mismos y no importa lo que vayan a interpretar. Davis quería volver a unir a todas las estrellas e la primera película y contar con sofía Loren, pero tuvo que esperar

hasta que todos ellos cumplieran sus compromisos en otras películas.

Mark Steven Johnson escribió una secuela que exploraba aún más la relación entre estos dos hombres e incluyó un papel a medida para una cierta seductora italiana. Cuando la Loren se unió al reparto, se logró la combinación adecuada para comenzar la secuela.

TRABAJO

Editorial regional precisa para su departamento de publicidad PERSONAL FEMENINO para viajar por el territorio regional y nacional; así como MODELOS para reportajes fotográficos en prensa.

Ofrecemos sueldo más comisión.

INTERESADAS ESCRIBIR A:

PRENSA REGIONAL

Apartado de Correos nº 645

MADRID

INFORMÁTICA

Directores pequeños, grandes películas

Microsoft ha presentado Microsoft 3 D Creador de Películas en Castellano que permite realizar a los niños sus propias películas animadas en 3 dimensiones. Pueden explorar sus propios escenarios virtuales, buscar los planos y hacer las películas que desee. Microsoft 3 D Creador de Películas es la nueva generación de creatividad, ya que permite el poder dar rienda suelta a la imaginación de los niños como nunca antes se había podido hacer.

Este programa da a los niños su propio estudio en el que crean sus películas desde el guión, trabajan con

Melanie en un proyecto y obtienen algunas ideas para las películas. En la *Habitación de las Ideas*, los niños obtendrán muchísimas ideas para comenzar a trabajar. En la *Habitación de los Proyectos*, podrán realizar fáciles y divertidos proyectos con la joven Melanie, quien tiene todas las pistas y trucos. En el *Estudio*, pueden elegir entre contenidos en 3D, Efectos especiales y sonidos increíbles para crear obras maestras del cine.

La película se puede hacer usando 12 sets en 3D, como un centro comercial, una casa embrujada, una calle de la ciudad o una escena de mar que

podrán mezclarse con un simple clic de ratón. Además hay más de 40 actores en 3D a los que se puede vestir combinando diferentes prendas. Se les podrá poner 25 modalidades de movimientos y con sólo arrastrar e ratón se les dirá a dónde deben dirigirse.

También pueden añadir sonido y música a la película y más aún, se puede grabar música original o realizar diálogos propios con los amigos. Mc Zee, el personaje azul de Fine Artist and Creative Writer, también está ayudando a los jóvenes directores en la creación de películas con Microsoft

3 D Creador de Películas.

Las películas pueden ser tan largas como el director quiera y se pueden añadir subtítulos y créditos de realización.

Este título de Microsoft es ideal para los niños, ya que a la mayoría de ellos les encantan las películas y con Microsoft 3 D Creador de Películas pueden escribir, dirigir y producir las suyas propias. Es decir, les anima a ser creativos en un sentido muy amplio, desarrolla las habilidades de comunicación verbal y visual de los niños, les refuerza la imaginación y la expresividad creativa junto a su pro-

pia autoestima.

Además, los niños disfrutan con gráficos y herramientas que pueden controlar a la perfección.

Para ejecutarlo es necesario un PC multimedia o compatible con procesador 486X a 50 MGZ; Microsoft Windows 95 o Windows NT 3.51; 8 MB de Memoria RAM; 12 MB disponibles en el disco duro; dispositivo CD-ROM de doble velocidad; monitor Super VGA; tarjeta de sonido de 16 bits; altavoces o auriculares; ratón Microsoft Mouse o dispositivo señalador compatible; y micrófono para grabaciones.

CASTILLA-LA MANCHA

seis sueños posibles



CIUDAD REAL, un lugar sorprendente para disfrutar del arte, de la historia o simplemente del ocio. Una ciudad moderna, joven pero con sus tradiciones muy presentes. Una cita a la que no puedes faltar.



VILLARROBLEDO, una ciudad de futuro en el centro de Castilla-La Mancha. Un nudo de comunicaciones para toda España, con una interesante oferta de suelo industrial barato.



VALDEPEÑAS te acoge en sus Fiestas del Vino, declaradas de Interés Turístico Nacional, con Austria como país invitado. En ellas, la primera semana de septiembre, podrás encontrar un programa de actos dirigido a todos los ciudadanos de este país. En esta, tu casa, se celebra la mayor exposición de artes plásticas en su LVII edición.

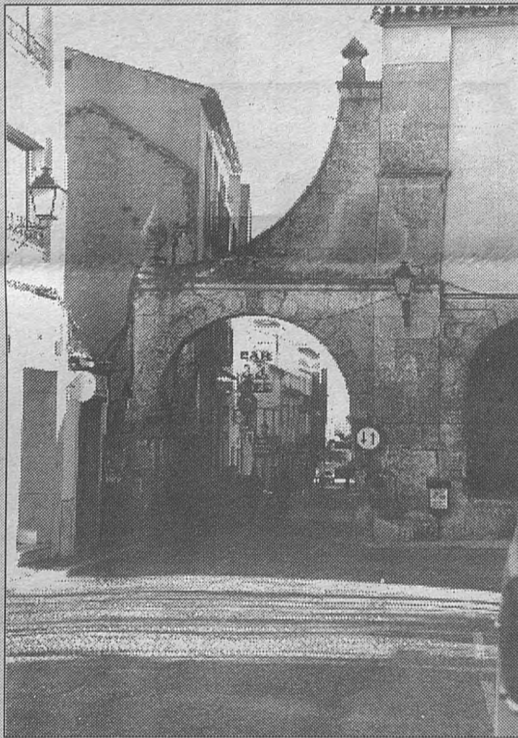

SAN CLEMENTE, a caballo entre los límites de Cuenca y Albacete, ofrece unas especiales condiciones para el desarrollo integral, en un futuro de idóneas comunicaciones

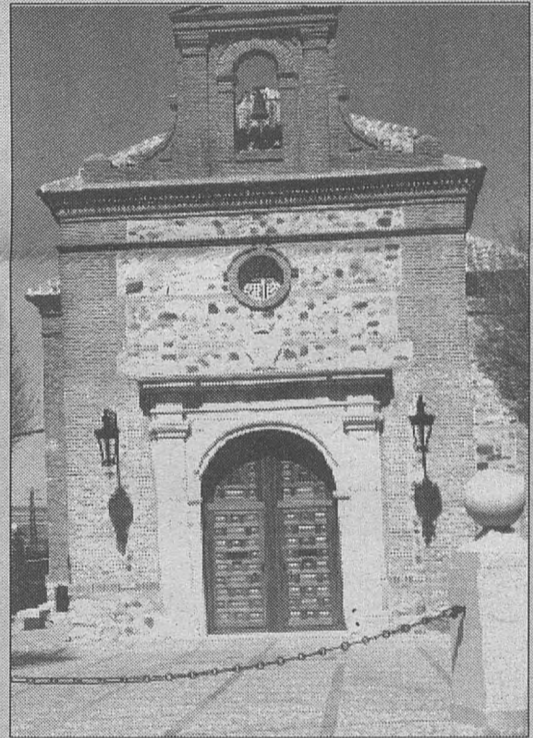

CALZADA DE CALATRAVA, dominada por la Sierra de la Atalaya, ofrece al visitantes el peculiar juego de "Las Caras" el día de Jueves Santo, declarado de Interés Turístico Regional.

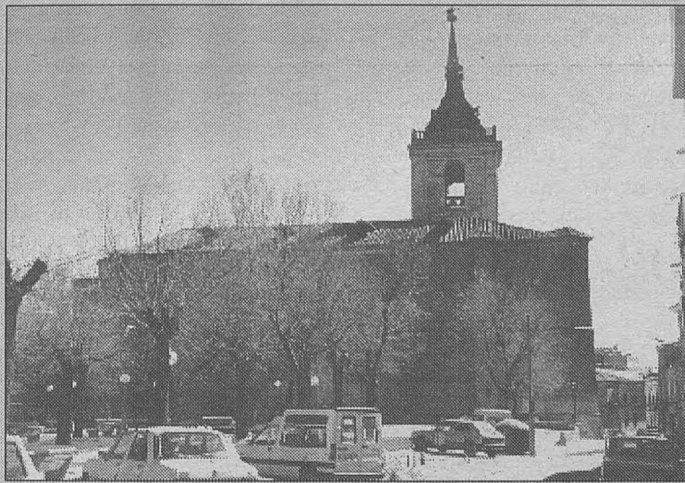

VILLARRUBIA DE LOS OJOS, población en cuyo término municipal están los Ojos del Guadiana, y cuyas raíces históricas se hunden en el tiempo, aunque sus ciudadanos no dejan de mirar en el futuro. Un lugar digno de ser visitado.

CIUDAD REAL

VILLARROBLEDO

VALDEPEÑAS

SAN CLEMENTE

CALZADA DE CALATRAVA

VILLARRUBIA DE LOS OJOS

CENTRO DE ESTUDIOS DE CASTILLA-
LA MANCHA
Facultad de Letras
Paseo de la Universidad, 4
13071 CIUDAD REAL

CUADERNOS MANCHEGOS - C/ G^a. Pavón, 39. 13700 TOMELLOSO (C. Real)

REDACCIÓN CENTRAL: C/ Francisco García Pavón, 39
13700 TOMELLOSO (Ciudad Real) Apartado de Correos nº 91
Telf. y Fax: (926) 51 43 20 - REDACCIÓN EN MADRID: C/ Pico del
Saltadero, 3-2^oC 28038 MADRID Apartado de Correos nº 645 - Telf: (91) 552 90 52



Juegos

ULTIMA

APROPÓSITO DE...

Ibarra y los pobres

Francisco Rosado

Juan Carlos Rodríguez Ibarra, presidente de Extremadura, aprovechando que estaban de fiesta por esa su región y que Pujol sigue de jefe por las españas, recordó que las regiones pobres de la Nación también tienen derecho a ser oídas y qué mejor que un Referéndum para que todos sepan lo que quieren los unos y los otros en la tierra de los conquistadores, que nos decían antes. No ha tardado en ponerse casi toda la clase política en contra, que viene a ser lo que ocurre cuando los pobres osan alzar la voz para pedir algún



(o algunos) derecho.

Los catalanes han protestado, argumentando que ya se sabe que Ibarra siempre se ha manifestado en contra de los derechos de su tierra y que si ellos hacen lo propio en su demarcación (territorio o nación) iba a ocurrir lo mismo que ya se *barruntan* ocurriría en Extremadura.

Pero esta no es la cuestión, como tampoco es si un presidente autonómico puede convocar referendos (hay que tener en cuenta que la Ley Orgánica de Modalidades de Referendos no se pronuncia en este sentido), la verdadera disyuntiva está en si es justo que regiones como Extremadura o Castilla-La Mancha, con economías basadas en la agricultura, tengan que competir en igualdad con zonas desarrolladas industrialmente como las catalanas, vascas o la propia capital de España.

Dado que en estas dos regiones no tiene sentido echar mano de la poca *afición al trabajo* de sus habitantes, no estaría mal que los defensores de la nueva filosofía de financiación autonómica, sobre todo si son castellano-manchegos, y del partido que fueren, dejaran claro si apoyan desgravaciones a la segunda vivienda cuando aun se clama en muchos hogares por la primera. Si se pondrán a favor de diferente trato fiscal a la instalación de industrias o si consideran llegado el momento de que se rompa el principio de *caja única* para la Seguridad Social, permitiendo organizar las prestaciones y servicios autónomamente en cada una de las regiones.

No está, como se ve, en el fondo si el señor Ibarra ha hecho un *brindis al sol* para propio beneficio o si realmente lo que ocurre es que hemos llegado a la línea de salida del *sálvese quien pueda*; porque si realmente es así no somos precisamente los castellano-manchegos los llamados al *paraíso*. Algo así parece querer decir Bono con el *si pero* no dado a la propuesta de Ibarra.

VALDEPEÑAS VIVÍO UN AÑO MÁS SU XLIII FIESTA DEL VINO EN SU PLAZA Y EN OLOR DE MULTITUDES

Miles de personas han pasado por la Plaza de España de Valdepeñas desde que el pasado día 2 el alcalde diera por inauguradas la XLIII Fiestas del Vino, hasta que el domingo la Virgen de la Consolación, Patrona de Valdepeñas fuera objeto de las últimas muestras de cariño festivo de los valdepeñeros.

Para la concejala de Festejos, Francisca López, la participación popular en los 108 actos que se han programado en esta ocasión ha desbordado todas las previsiones, enumerando actividades como el concurso de "figuras sobre arena" que ha contado con una participación de más de 150 chicos o la "marcha ciclista familiar" en la que llegaron a participar 400 personas, sin olvidar los 302 niños y niñas que participaron en el concurso "la pintura en el asfalto", que desde hace 26 años viene organizando "El Trascacho".

De todas formas la palma se la ha llevado la actuación de "Azucar Moreno" con una asistencia de más de 15.000 personas lo que sitúa a la plaza valdepeñera a la altura del auditorio de Daimiel. Además

de la milenaria asistencia el ambiente fue realmente extraordinario extendiéndose la fiesta hasta primeras horas de la mañana.

En importancia le siguieron el espectáculo montado por "Los Sobraos", el del "Nuevo Mester de Juglaría", que estrenaron una jota dedicada a Valdepeñas o la "Orquesta Plateada", que hizo las delicias de todos los asistentes.

Toda esta actividad ha sido especialmente interesante para el sector de la hostelería que en algunas ocasiones se han visto desbordados por el consumo, de forma especial la noche de la actuación de "Azucar Moreno".

El presupuesto con el que ha contado la

Ochenta cantaores se han inscrito para participar en el XVI Concurso de Arte Flamenco "Valdepeñas Ciudad del Vino"



comisión de Festejos se eleva a 10 millones de pesetas más gastos de montaje de infraestructuras, lo que sin duda es muy corto para el gran número de actos programados y el movimiento de personas que ha generado esta semana.

Otro aliciente de esta fiesta del vino es la Exposición Nacional de Artes Plásticas, que este año ha llegado a su 57 edición.

Para que no faltara nada, la empresa taurina ha colaborado a la brillantez de la fiesta con un cartel de importancia en el que estuvieron presentes Rivera Ordoñez, Julio Aparicio y Victor Puerto, con el resultado de un lleno histórico.



La Plaza de España de Valdepeñas se engalana de forma especial para celebrar cada año la Fiesta del Vino, que junto a la Exposición Nacional de Artes Plásticas forman parte de su cultura popular y que este año han gozado de una perfecta organización por parte de la concejalía de Festejos, a cuyo frente se encuentra Francisca López, y de una participación popular que ha desbordado las previsiones

Ha sido estas las fiestas en las que el pueblo ha celebrado de forma extraordinaria la salida del ciclo de sequía, que había venido sufriendo el campo castellano-manchego en los últimos cuatro años. Unas fiestas en las que el vino es el principal protagonista y en las que el pueblo se lanza sin complejos a defenderlo y promocionarlo. Unas fiestas nacidas en Valdepeñas y que ya forman parte de su cultura popular.

Por otro lado, el próximo día 20 a partir de las 21 horas, tendrá lugar en el Auditorio-Teatro el XVI Concurso de Arte Flamenco "Valdepeñas-Ciudad del Vino", al que se han inscrito ochenta cantaores de todo el territorio nacional, que tendrá una primera fase de selección los días 14 y 15, seleccionándose los cuatro finalistas que optarán a los cuatro premios estipulados y que están dotados con 500.000, 300.000, 150.000 y 100.000 ptas.

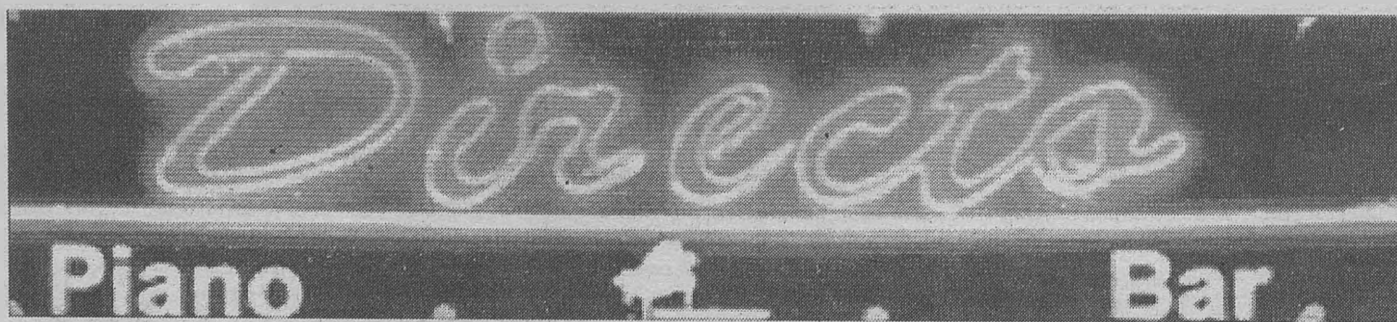

C/ AZUCENA, 7 - TOMELLOSO (Ciudad Real)