

# EL VINO Y EL ARTE HACEN FIESTA EN VALDEPEÑAS

La XLIII Fiesta del Vino y la LVII Exposición de Artes Plásticas se unen en Valdepeñas en una semana en la que el pueblo toma el gobierno de la diversión.



**SUPLEMENTOS:**  
Continúa el debate en Tomelloso sobre la Casa del Agricultor.  
El enfrentamiento político en Socuéllamos crea crispación en la sociedad.



# Manchegos

PERIÓDICO REGIONAL INDEPENDIENTE DE CASTILLA - LA MANCHA

DIRECTOR: Francisco Rosado López - PRECIO: 150 PTAS.

AÑO XX - Nº 362  
6 - 9 - 1996

## Los transportistas de la región en contra de la tasa por el uso de las autovías

La Asociación de Transportistas de Castilla-La Mancha (TRADISCU), han solicitado una entrevista con el Ministro de Economía y Hacienda, Rodrigo Rato, para manifestarle su oposición al intento de imponer una "tasa" al uso de las infraestructuras (autovías).

El principal motivo de su oposición es que consideran que las infraestructuras sobre las que se pretende establecer la "tasa" ya fueron sufragadas con cargo a los presupuestos de años anteriores. También consideran que la medida impositiva sería contraria a la necesaria modernización del transporte por carretera. "ya que de cara a la liberalización del transporte dentro de la UE - dicen - haríamos menos competitivas a las empresas españolas".

Para los transportistas la medida podría ser contraria a la Constitución y contravenir la normativa comunitaria

(Pag. 7)



Mariano Maraver, Pedro Barato y Carlos Moro coincidieron en la clausura del XII Día del Viticultor

EN LA CLAUSURA DEL XII DÍA DEL VITICULTOR EN TOMELLOSO

## Maraver y Barato advierten sobre los "bárbaros del norte"

El Consejero de Agricultura, Mariano Maraver y el presidente nacional de ASAJA, Pedro Barato, coincidieron el pasado lunes en advertir a la Ministra de Agricul-

tura, Loyola del Palacio, sobre los peligros que para el sector vitivinícola puede tener el Consejo de Ministros de la UE del próximo 16 en Bruselas, si no se hace con los apoyos neces-

arios para conseguir los 50.000 millones de pesetas que España solicita para paliar los daños ocasionados por la pasada sequía a la vid. (última página)

## El PP retira la confianza a Molina como líder regional



El presidente regional del PP, José Manuel Molina, anunció el pasado miércoles que no se presentará a la reelección en el Congreso que su partido celebrará a finales de este mes en Toledo. La cúpula nacional del partido apuesta por un candidato capaz de arrebatar el liderazgo de José Bono y "suená" como sucesor el nombre del portavoz del Grupo Popular en el Congreso de los Diputados, y a su vez diputado por Guadalajara, Luis de Grandes.

(Pag. 2)

JAVIER LOZANO, EXALCALDE DE TOMELLOSO

"Una gran parte de la ilusión que generamos en los años ochenta la han pulverizado asuntos como GAL y FILESA" (Pags. 16 y 17)

## INTERNET

CONEXIÓN ANUAL SIN LÍMITE DE HORARIO

32.000 ptas./año

Ofrece los siguientes servicios:

- \* Conexión permanente a Internet
- \* Buzón de Correo Electrónico
- \* Una Página WED para su publicidad
- \* Suscripción anual a CUADERNOS MANCHEGOS
- \* Anuncio anual en la Guía de Servicios de CUADERNOS MANCHEGOS

interlink Telf.: (926) 51 43 20 - (989) 42 52 82 y 42 59 87

## CIUDADES

### ALBACETE

Marcha atrás en la subida del 32 por ciento del IBI

El IBI sufrirá un descenso del 0'57 al 0'43 por ciento para 1997, con lo que el ayuntamiento ha dado marcha atrás a la subida prevista del 32%.

(Pag. 8)

### CIUDAD REAL

Denunciado el desahucio de la sede de la OPA

El presidente provincial de la OPA denunció en el Juzgado de Guardia al secretario nacional intersectorial de la organización, Camilo Abiétar, quien, tras serle impedida la entrada a la sede provincial, decidió cambiar la cerradura y entrar a la misma.

(Pag. 9)

### CUENCA

Convenio colectivo para el sector del campo

Este incremento se desglosa en una subida salarial del 3% que se aplicará con carácter retroactivo en el periodo comprendido entre julio de 1995 y julio de 1996, y un aumento de 3'75% para lo que resta de este año y los seis primeros meses de 1997.

(Pag. 12)

## COMARCAS

### LA MANCHA

El Ayuntamiento de Argamasilla considera que la instalación de una granja de cerdos en las inmediaciones del pantano de Peñarroya no generará contaminación

(Pag. 18)

UGT critica la falta de información sobre la situación económica del Ayuntamiento de Alcázar

(Pag. 19)

### LOS MONTES

Inaugurado el Centro Coordinador de Turismo Rural del Valle de Alcudia en Almodóvar

(Pag. 19)

# OPINIÓN

## Eladio Cabañero

F. R.

Tomelloso es un pueblo que ha dado grandes artistas, tanto pintores como escritores y poetas. A pocos se les escapa apellidos como López García y López Torres, sobrino y tío y ambos maestros de la pintura. El primero de ellos universalmente conocido y el segundo más de andar por casa en lo que a la fama se refiere, pero no por ello menos grande y artista.

Dentro del mundo de las letras, de la prosa, de los cuentos, tuvo a Francisco García Pavón, que noveló a Plinio y con el se asomó a la pequeña pantalla, cuando esos grandes cajones repletos de lámparas nos metían en los hogares en blanco y negro, aventuras, novelas y cantantes de forma que los más viejos casi consideraban milagroso.

También cuenta entre sus hijos con un poeta y flamencólogo llamado Félix Grande, que despuntó desde muy joven en el mundo de las letras partiendo desde la poesía y recreándose en el flamenco con especial inclinación al pueblo gitano.

Por poco que se dedique a husmear en las hemerotecas también se encontrará con la firma José López Martínez, que aparece amparada por las cabeceras de los más variados rotativos nacionales y en los más importantes de América Latina.

Todos ellos, excepción hecha de Francisco García Pavón, por todos ellos considerado como el maestro y que en realidad, físicamente lo fue, son autodidactas que aprendieron a mover los pinceles o a dar sentido a las palabras después de largos periodos de trabajo físico para ganar el pan de cada día. Y todos ellos tuvieron que partir de este pueblo ancho para que su nombre, en letra impresa, pudiera ser objeto de atención y respeto.

Me he dejado en el tintero, de forma intencionada, a un albañil que se transformó en poeta y que ha dado casi toda su vida al estudio y a la composición de hermosas estrofas repletas de amor a su tierra, a sus creencias y a sus mujeres.

Me han contado de él que el antiguo régimen quiso hacerlo su Miguel Hernández particular y que la soledad angelizó su pluma o que el amor dio melodía a sus escritos.

Para mi es uno de los más grandes poetas contemporáneos y de ninguna de las maneras me creo que lleve mucho tiempo sin manchar cuartillas. Su respeto por la literatura y su preocupación por no molestar, estoy seguro que le ha llevado a guardar bajo siete llaves ese torrente de conocimientos lingüísticos y de costumbres manchegas que posee.

Ahora anda achacoso entre las sábanas blancas de un hospital madrileño, pero yo se que lo superará y pronto podremos escucharle alguna ocurrencia en la plaza donde ahora han instalado una fuente.

## EL CASINO PROVINCIANO

## PLAZA



Joaquín Villodre, Alcalde de Minaya



Evaristo Navarro

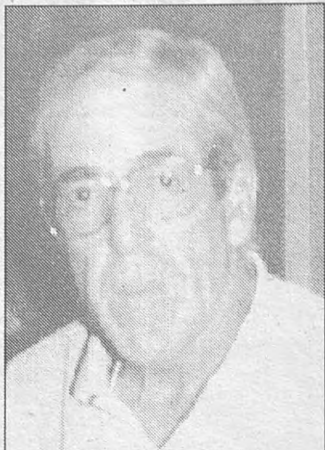

Ricardo San Pastor



Miguel Angel Pozas

### LA JUVENTUD QUE NO CESA

El colectivo de la tercera edad de Minaya (Albacete), ha dado toda una lección de como la juventud es más bien cosa del estado de las mentes que de la fecha del carné de identidad. Aquí, en Minaya, las mentes de los mayores e incluso su estado físico están como una moto - que dicen los adolescentes - y hace unos meses se pusieron manos a la obra, capitaneados por Pedro Gento, para construir un Campo Municipal de Petanca y un parque que lleva el nombre de Colón.

El Alcalde del PP, Joaquín Villodre, nos lo ha contado ilusionado los pasados días. Y no es para menos, ya que la iniciativa abre nuevos caminos para un sector de la sociedad que lejos de ser una carga aquí, en Minaya, sin dejar de ser un referente generacional, ha recuperado una parte del pueblo dando un ejemplo de solidaridad e ilusión en unos tiempos en los que mas bien escasean esas virtudes.

### NAVARRO DA FUERTE A DE MOYA

El viaje del presidente de la Diputación de Albacete, Emigdio de Moya por tierras de México, junto a un grupo en el que se encontraba el gerente de Cultural Albacete, Juan Pedro de Aguilar, está sustituyendo al debate que, sobre Cultural, tanta tinta hizo correr, hasta el punto que promete convertirse en la *comidilla* de la singular feria albaceteña. De momento, a la explicación presidencial le ha salido un *respondón* portavoz de la oposición socialista, Evaristo Navarro, el que afirma que "han debido ser nueve días de placer inconfesable, a la vista de lo contentos que han regresado", para continuar opinando que "entendemos que un viaje institucional debe planificarse y realizarse siguiendo unas directrices cuyo objetivo final ha de ser conseguir, en cierta medida, rentabilidad en alguna de las áreas de competencia de la Institución". Empieza la *función*.

### DE DAMAS Y DE DAMOS

Se trata de Villarrubia de los Ojos del Guadiana (Ciudad Real), que estos días se dispone a disfrutar de sus fiestas patronales con toda la alegría dentro del cuerpo y que elige una singular representación en la que las *feminas* tienen que compartir protagonismo con los *mazos* del lugar.

Resulta, que en este pueblo los hombres no han permitido quedarse fuera de los *focos* y de la fama y se han convertido en *damos*. Ellas y ellos se visten de fiesta y se van a las inauguraciones sin que a nadie se le ocurra poner un *pero*.

Por cierto, el Alcalde del PP, Ricardo San Pastor, que antes lo fue con UCD y que permaneció fiel a Suarez hasta el final, está *duro que te pego*, de *pedigüeño* por toda la región, para que pronto las *damas* y los *damos* puedan inaugurar una Residencia de Ancianos por la que suspira gran parte de la población y cuyas obras ya se han iniciado. Por nosotros, que les *toque el gordo*.

### 50 MILLONES Y UN TEATRO

La empresa constructora OCP quiso coger al Alcalde de Manzanares, Miguel Angel Pozas, en un *descuido* y sacar de las arcas municipales la bonita cantidad de 50 millones de pesetas, como si de un acierto en la *primitiva* se tratara. Ocurrió que OCP cuando le faltaba dar los últimos retoques en el Gran Teatro dijo que no lo terminaba si no mediaban 50 millones, además de los 300 que figuraban en el contrato. Las elecciones locales estaban cercanas y había que echarle *hemoles* para no tragar. Pozas no lo hizo y, después de seguir los trámites legales oportunos, adjudicó la terminación de la obra a una empresa local, por supuesto sin abonar la última certificación de OCP. Esta no se conformó y recurrió, pero que *si quieres arroz*, ni el Consejo de Estado, ni el Tribunal Superior de Justicia de Castilla-La Mancha le han dado la razón. Lo mejor que se puede hacer cuando te quieren estafar es resistirte. Ceder es lo último, pensó Pozas.

### DON QUIJOTE



### LA VERBENA

Luis Perez

## Menores y mayores

Los menos pesimistas hablan de un retroceso en derechos sociales de unas dos décadas. Los más pesimistas aseguran que la larga marcha hacia el capitalismo salvaje en la que estamos embarcados nos conduce al antisocial modelo americano, donde junto a los que viven en la opulencia se agolpan bolsas de pobreza espeluznantes.

Sea como fuere (ya lo veremos), la verdad es que los unos y los otros y la gran mayoría, que es el resto de los españoles, estamos estos días escandalizados por los sucesos acaecidos en Bélgica entorno a menores que ha sido objeto de asesinatos o de mercaderías sexuales que a los españolitos nos ponen los pelos de punta.

Todo ello pasa por nuestros ojos que se enrojecen de ira ante tanto desalmado que viene a perturbar la paz de los hogares de los hombres y

mujeres de bien. Nadie ha caído en la cuenta de que ayer mismo o el sábado pasado - que más da - nos pareció de perlas aquel Pub tan majo donde dos o tres adolescentes que no pasaban de los quince años nos sirvieron las copas y sonrieron a nuestras intencionadas picardías de veteranos de la vida.

Si acaso, para dejar constancia de nuestra moralidad de buena cuna, llegamos a preguntarnos en qué estarían pensando los padres de esos adolescentes para permitir tal barbaridad.

Y es verdad, pero no es menos cierto que desde el Gobierno del más pequeño municipio hasta el de la Nación, existen una serie de controles que se pagan con los impuestos de todos los españoles para asegurar todo tipo de protección y no sólo la extorsión o el asesinato. Existen leyes dirigidas a la protección de los menores que están por encima de los derechos de paternidad y que están obligados a hacer cumplir desde el alcalde del pueblo más pequeño al presidente del Gobierno. ¿A que esperan?

## OPINIÓN

## M A Y O R

## A N C H A E S C A S T I L L A



Isabel Tocino

## LOS PLANES DE ISABEL TOCINO

La Ministra de Medio Ambiente y Diputada por Toledo, **Isabel Tocino**, ha iniciado el curso político anunciando que "no se terminará 1988 sin Plan Hidrológico Nacional", además de que, junto a este, "se aprobará un nuevo Plan de Regadíos". Por obvio dejamos de un lado sus críticas a la anterior gestión socialista y, sobre todo, al último Ministro del MOPTMA, **José Borrell**, al que desde esta sección hemos criticado en más de una ocasión. Pero no podemos dejar de preguntar a la Ministra y Diputada toledana si considera qué en esta región sobra agua y si en ese Plan Hidrológico se va a tener en cuenta las necesidades agrícolas y la defensa del Medio Ambiente manchego, léase sus humedales, entre los que se encuentran las Tablas de Daimiel y las Lagunas de Ruidera. En realidad, a los castellano-manchegos, con que nos dejen como estábamos antes de la faraónica obra del Acueducto Tajo-Segura nos basta. Pero si hay que dar agua a Murcia habrá que hacer algo para trasvasarlas desde las cuencas del norte de España. En cuanto a lo de pagarlas, por nosotros que paguen los que las necesiten. Aquí, si no se las llevan, estamos servidos.

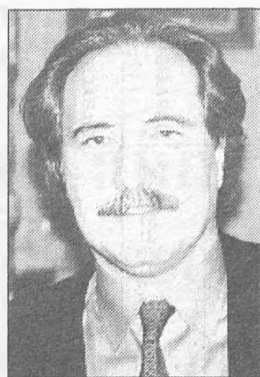

Juan Pedro Hernández Moltó

## MÁS OPTIMISTA, PERO...

**Juan Pedro Hernández Moltó**, secretario general del PSOE de Castilla-La Mancha, ha declarado que el final de la estrategia de ataques obsesivos de Julio Anguita contra el PSOE está facilitando las cosas en el diálogo que mantiene su partido con IU. Sin embargo enseguida echó mano del *pero*, porque "estamos lejos de pensar que esto es el final de la etapa de disensión".

Como no podía ser de otra forma, de inmediato tuvo que entrar el secretario general ha considerar la posibilidad de llevar a cabo mociones de censura contra gobiernos municipales del PP ahora apoyados por concejales de IU. "No debe pensarse que de la noche a la mañana -dijo- tenga que haber una corriente de simpatía que modifique la política municipal como las fichas de dominó". Lo que no ha dicho **Hernández Moltó** es que todavía están muy lejos las elecciones locales para corregir errores de unos y de otros. Cuando estas se acerquen y se le tome el pulso a la opinión pública, la izquierda tendrá que batir el récord según los miles de metros que les separe de los intereses generales. Pero llegado ese momento habrá crecido el número de incrédulos. ¿O no?



José Manuel Molina

## PRIMERO LAS FERIAS

Don **José Manuel Molina**, a la sazón líder de la oposición en Castilla-La Mancha, había manifestado que él ya tenía la decisión tomada con respecto al *deshoje de margarita* que ha venido realizando sobre si se presentaría o no a la reelección como presidente regional del PP, pero el muy *pillín* se había disfrazado de *papel del cesid* y lo había declarado secreto hasta después de *comerse el chocolate* en cada una de las ferias de las capitales de la región. Es decir, hasta finales de mes, cuando ya estuviera colgado en las carnicerías el último toro de la monumental feria de Albacete, cosa que no le han dejado.

Pero he aquí que las malas lenguas (*que haberlas haylas*) hace tiempo que habían pronosticado el final antes de que Génova lo escribiera el martes en la misma *misiva cifrada* que le había enviado **Vidal-Quadras**. No obstante, **Molina** se apresuró a anunciar que deja el camino abierto para la renovación del liderazgo y que, por lo tanto, no se presentará a la reelección. Ahora viene el nombre del sustituto, del que le *cantará las 40* a **Bono**. Se habla de **De Grandes**, pero yo esperaré. Dicho y hecho.



José Bono

## "LA MANO QUE MECE LA CUNA"

Ha venido tétrico **pepe Bono** de las vacaciones. Ha vuelto a Toledo, después de alguna que otra partida de cartas con los *vejetes* de Salobre, dispuesto a coger el pulso político con toda rapidez. Por ejemplo, el otro día en la cadena SER, visiblemente disgustado por los amagos del Gobierno de España a imponer a los *ciudadanos montados* la famosa *tasa* por el uso de las autovías, dejó meridianamente claro que tal medida (en su opinión), sería inconstitucional o lo que es peor imposible de tomar. **Bono** puso el ejemplo gráfico de la autovía de Toledo, única comunicación posible con Madrid a no ser que los viajeros estén dispuestos a llegar a la capital del Reino haciendo escala en La Coruña.

Y también fue gráfico con las relaciones CiU-PP. Para el presidente de los castellano-manchegos los socios catalanes de **Aznar** son algo así como "la mano que mece la cuna", que les "está dando unos vaivenes (la mano catalana) a estas gentes del PP en materia de impuestos, en materia de gasto social y en materia de política autonómica". La realidad es que sólo queda el tonto que dicen hay en cada uno de los pueblos para oponerse a la dichosa *tasa*, lo que dentro de la ilógica política significa que se intentará.

## CUADERNOS MANCHEGOS

Periódico Regional Independiente

REDACCIÓN CENTRAL: C/ Francisco García Pavón, 39 - Apartado de Correos n.º 91  
Telf. y Fax: (926) 51 43 20 - TOMELLOSO (Ciudad Real)  
REDACCIÓN EN MADRID: José Buitrago Prieto  
C/ Pico del Saltadero, 3 - 2.º C. - Telf: (91) 552 90 52 - Apartado de Correos n.º 645

## DIRECTOR

Francisco Rosado López

JEFE DE REDACCIÓN

Alejandro Moya Morcillo

CULTURA: José López Martínez; ECONOMÍA: Julian Creix

POLÍTICA: Juan Ramírez; ENTREVISTAS: Aida Rodríguez OCHO; JOSÉ BUITRAGO;

INFORMÁTICA: Juan Martínez Ollero; MÚSICA: Felipe Buitrago; DEPORTES:

José Buitrago y Juan Martínez Ollero; CINE: David Buitrago, Angel Carrera, Giema

Martínez y Yolanda Bajo; MEDICINA: Eduardo Durio; ARTE: Francisco González.

## COMARCAS

ALBACETE: Mercedes Martínez, Angel Cantos; La Manchuela: Alonso García; Angela

Jiménez López (Tarazona de La Mancha); Almansa: Francisco Márquez; María del Pilar

Conejero (Caudete); María Luisa Simano (Balazote); José Martínez (San Pedro); Sierra

del Segura: Jaime Fajardo, Antonio García Ruiz; Campo de Montiel: Mari Cruz Jitiva;

Julian Lozano (El Bonillo); Sierra de Alcaraz: Justo Lozano; Hellín: Antonio Losada, José

Antonio Guerrero, Diego Martínez (Tobarra); José Antonio Simón Yeste; Villarrobledo:

Luis Sanz; CIUDAD REAL: Alicia Bermejo; Alcázar de San Juan: Pilar Valverde; Luis

Campos (Campo de Criptana) Manzanares: Antonio López-Manzanares; Puertollano:

Juan Carlos Molina; Tomelloso: Alejandro Moya; Rosa María Peinado (Pedro Muñoz)

Amadén: José Hidalgo; Cabañeros: Francisco Zamora, Bernabé Copado (Retuerta del

Bullaque; Guadiana: Mariola Moreno; Campo de Montiel: Juan Ignacio Santos; Valle de

Acadía: José Luis Castilla; Las Pedroñeras: Mari Cruz Bacete; Mota de Cuervo: Jesús

Cruz Manzanares; TOLEDO: Antonia Sánchez.

REDACTORES: Aida Rodríguez; Jesús Perona; Macario Pascual; Antonio D. García; Jesús

Molina; Jesús Regadero; Carlos Medina; José Antonio Guerrero; Juan Sánchez; Julián

Bastante; Manuel Soría; Fulgencio Gómez; Juan José Camacho; Jesús Triguero; Julian Cano;

Julián Perona.

FOTOGRAFÍA: Antonio López Manzanares y Rafael Ortiz Pareja.

AGENCIA DE NOTICIAS: Koka / Castilla-La Mancha

CUADERNOS MANCHEGOS no se hace responsable de las opiniones vertidas fuera de sus artículos editoriales.

Deposito Legal: C.R. 17-1976 - R.G.P.L. 8160-46 (1976) - R.E.P. 1.429 - Tomo 18  
Folio 205 - Sección 1.ª (1977) - B.O.E. n.º 84 (8-4-1977)

## EDITORIAL

## Un universo llamado fútbol

*Si instancias superiores no lo remediar (que no lo van a remediar) vamos a asistir en la temporada deportiva que está a punto de empezar al hundimiento de una buena parte del sector hostelero, a la desaparición de buena parte del entramado deportivo futbolístico dentro de las categorías inferiores y a la mediocridad dentro de nuestra Selección Nacional de Fútbol.*

*El motivo no es otro que la invasión de retransmisiones televisivas que nos anuncian los diferentes canales que un día llegaron al territorio nacional para elevar el nivel de la oferta de los dos canales públicos y que se han quedado en sucedáneos del mal gusto y la pornografía. De nuevo la iniciativa privada sin control nos vuelve a dar pruebas de hasta donde se puede llegar cuando entre los objetivos de una empresa sólo cuenta la consecución de beneficios.*

*Pues bien, las retransmisiones casi diarias de partidos de fútbol anunciadas a bombo y platillos por los fabricantes del ocio a través de la pequeña pantalla van a tener una incidencia nefasta en nuestra región, perjudicando de forma notable a los clubes de fútbol que ya llevan años luchando contra una oferta que escapa a sus posibilidades de competencia, lo que además, en un primer momento, aumentará la tensión social entre ayuntamientos y clubes y gravará a reglón seguido aun más las arcas municipales, que tendrán que acudir en auxilio de estas asociaciones deportivas, que en muchos casos son vehículo único de participación y de ocio en la mayoría de los pueblos.*

*La solución podría venir por la participación de estos clubes modestos en las cantidades millonarias que se barajan, bien a través de aportaciones estatales a los ayuntamientos, previamente detraídas vía quinielas deportivas, vía tasas sobre los contratos de las cadenas.*

*Pero ni aun esa solución llegaría a solucionar el problema, ya que en la lista de damnificados se suma la paupérrima industria hostelera castellano-manchega, compuesta por pequeños negocios de ocio que tienen sus horas punta en coincidencia con los horarios de retransmisiones deportivas.*

*También en este caso el cierre de un buen número de estos establecimientos generará merma de ingresos en las arcas municipales a lo que habrá que unir el aumento del desempleo en épocas en las que una economía agrícola adquiere su punto álgido en la contabilización de parados.*

*El problema puede llegar a ser tan serio en nuestra tierra que precisa de una decidida atención de los poderes públicos desde este mismo momento.*

## EL PUNTO

El Flautista

## Cómplice de los cómplices

Los pasados días Anguita, plétórico de forma después del descanso veraniego, volvía a la carga sobre los papeles del CESID, que el Gobierno del PP, en contra del criterio expresado con contundencia y constancia, ha decidido mantener en secreto pese a la presión que ejerce un sector de la prensa y jueces como Garzón o Gómez de Liaño. Anguita considera que esta inesperada decisión del Gobierno de Aznar le convierte en cómplice del anterior Gobierno socialista que, también según su opinión, es

responsable de los crímenes atroces y de apropiaciones indebidas que claman al cielo.

Siguiendo la teoría del secretario general de los comunistas españoles y coordinador de Izquierda Unida a la que no pienso oponerme sencillamente por falta de información sobre el particular, se me ocurre que el señor Anguita es tan responsable como Barrionuevo, Vera o Galindo (por nombrar a personas sobre las que pesan acusaciones formales) ya que él consiente el apoyo de su coalición en numerosos municipios donde gracias a ellos gobiernan los cómplices o los autores. El líder izquierdista, a sabiendas, se convierte cuando menos en cómplice de los cómplices allí donde le interesa y, por contra, se presenta revestido con piel de cordero ante una opinión general que no sabe donde está Herencia. Por ejemplo.

# AGENDA / SERVICIOS

## SORTEOS

### LOTERÍA PRIMITIVA

**Jueves Día 29**  
**1 - 9 - 20 - 23 - 29 - 34**  
 Comp. 13 Reint. 5

ESCRUTINIO	6	1	275.301.691
5+C	4	14.239.743	
5	253	450.269	
4	17.983	8.974	
3	347.707	983	

**Sábado Día 31**  
**2 - 5 - 6 - 33 - 24 - 40**  
 Comp. 13 Reint. 8

ESCRUTINIO	6	BOTE
5+C	8	5.943.593
5	257	370.029
4	15.179	8.876
3	325.969	875

### BONO LOTO

**Lunes Día 26**  
**10 - 18 - 21 - 33 - 38 - 39**  
 Comp. 45 Reint. 3

ESCRUTINIO	6	2	153.831.938
5+C	2	13.535.421	
5	-	127.392	
4	-	3.971	
3	-	400	

**Martes Día 27**  
**28 - 29 - 30 - 32 - 32 - 43**  
 Comp. 7 Reint. 3

ESCRUTINIO	6	BOTE	27.744.428
5+C	1	21.341.867	
5	-	258.689	
4	-	5.028	
3	-	400	

**Miércoles Día 28**  
**5 - 35 - 36 - 40 - 43 - 44**  
 Comp. 19 Reint. 1

ESCRUTINIO	6	BOTE	21.619.061
5+C	1	133.040	
5	65	3.391	
4	4.038	3.332	
3	72.216	400	

**Viernes Día 30**  
**1 - 19 - 23 - 39 - 41 - 43**  
 Comp. 4 Reint. 6

ESCRUTINIO	6	BOTE	13.124.166
5+C	2	116.659	
5	90	3.332	
4	4.989	400	
3	93.203	400	

### CUPÓN O.N.C.E.

**Día 26 (lunes)**  
**24884** Series 011-020

**Día 27 (martes)**  
**40071** Series 091-100

**Día 28 (miércoles)**  
**07709** Series 081-090

**Día 29 (jueves)**  
**03497** Series 031-040

**Día 26 (viernes) CUPONAZO**  
**49.679**  
 Serie 055

### SANTORAL

**VIERNES 6:** San Eleuterio, ob.; San Eugenio, cf.; Ss. Fausto, Macario y Leto, mrs. **SABADO 7:** Ntra. Sra. de los Reyes y Sta. Regina, San Clodoaldo y San Anastasio. **DOMINGO 8:** Día de Extremadura y Asturias, La Natividad de N. Señora, p. de Málaga, Sta. Adela, Ntra. Sra. de la Caridad y Nuria. **LUNES 9:** Sta. Mª. de la Cabeza y la Virgen de Aránzazu, patrona de Guipúzcoa. **MARTES 10:** San Nicolás de Tolentino, cf., y Santa Pulqueria, emp. y vg.; S. Clemente. **MIERCOLES 11:** Día de Cataluña, N. Sra. de las Viñas, p. de Aranda de Duero, y S. Jacinto, mr. **JUEVES 12:** El Santísimo nombre de María; S. Leoncio y Valeriano, mrs.; S. Guido, cf.

## LA INFLACIÓN Y EL PARO EN CASTILLA-LA MANCHA

IPC			
PROVINCIAS	JULIO 96	ANUAL	INTERANUAL
Albacete	0,2	2,9	4,0
Ciudad Real	-0,1	1,7	3,1
Cuenca	0,1	3,0	4,7
Guadalajara	-0,1	1,7	3,7
Toledo	0,0	2,2	4,2

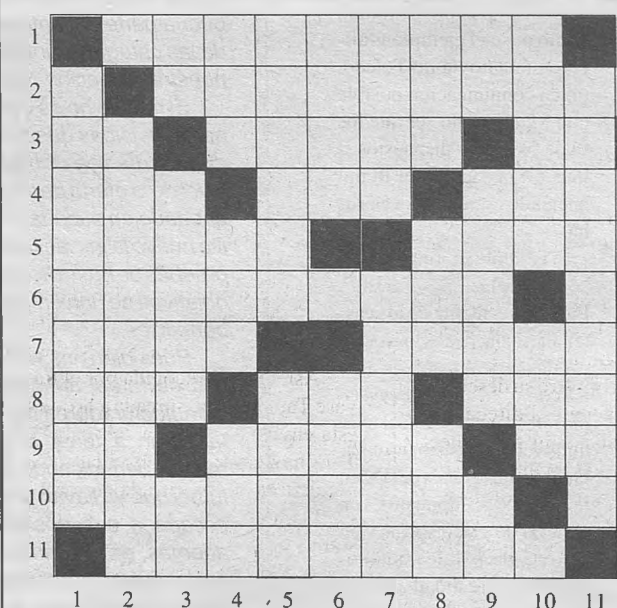
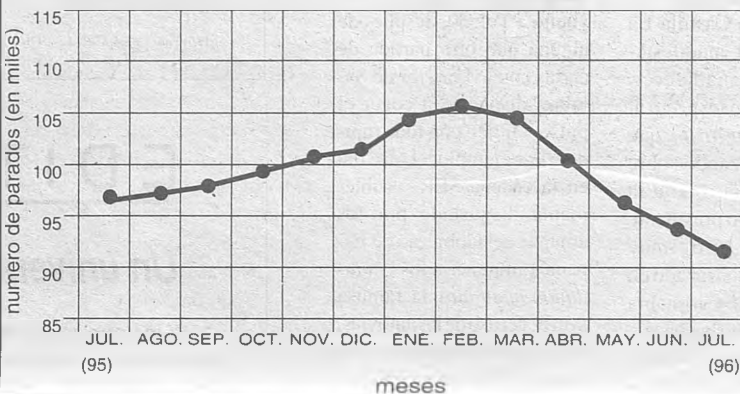

### CRUCIGRAMA

**HORIZONTALES:** 1: Natural de cierta provincia española (fem). 2: Natural de cierta ciudad italiana. 3: Artículo. Colocados. Al revés, símbolo químico. 4: Adverbio de cantidad. Cierta Número. Al revés viaje, desplazamiento. 5: Al revés, la ley de Moisés. Escudriño. 6: Materia cósmica que se ve en el firmamento coo una nubecilla luminosa (pl). 7: Cierta pariente (pl). Devasta. 8: Letras de "ileos". Al rerés, terminación del diminutivo. Preposición. 9: Negación. Al revés, usa mal. Preposición. 10: Impedimento. 11 Afirmalo.

**VERTICALES:** 1: Natural de cierta ciudad ibérica que resistió a los romanos. 2: Al revés, derogarán. 3: Al revés, del verbo ir. Manoseos. Consonante repeti da. 4: Plural de consonante. Adjetivo posesivo. Entorpezca, estorbe. 5: Al revés, astuto, sagaz. Al revés, cierto tejido. 6: Prohibición. Canto de cierto pájaro. 7: Terminación del diminutivo. Al revés, blondas. 8: Letras de "avisa". Al revés, especie de sabana pequeña con algunos matorrates o grupos de árgoles. Cierta díos. 9: Símbolo químico. Al revés, orilla del mar. Al revés, artículo. 10: Ganso. Artículo. 11: Naturales de Orihuela.

### TELÉFONOS DE INTERÉS REGIONAL

Presidencia de la Junta	(925) 26 76 00	Albacete	(967) 21 50 00	Ciudad Real	(926) 25 14 00	Guadalajara	(949) 22 60 00
Consejería de Presidencia	(925) 26 76 00	Ciudad Real	(926) 21 25 00	Cuenca	(969) 21 20 15	Toledo	(925) 22 31 43
Albacete	(967) 21 28 56	Cuenca	(969) 21 20 00	Guadalajara	(949) 22 51 11	Instituto Nacional de la Seguridad Social	
Ciudad Real	(926) 21 12 92	Guadalajara	(949) 22 44 00	Toledo	(925) 21 34 00	Albacete	(967) 23 52 52
Cuenca	(969) 21 35 56	Toledo	(925) 26 72 50	Diputaciones Provinciales		Ciudad Real	(926) 21 20 00
Guadalajara	(949) 21 89 70	Consej. Industria y Turismo	(925) 21 09 00	Albacete	(967) 59 53 00	Cuenca	(969) 21 23 07
Oficina Portavoz Gobierno	(925) 22 81 19	Albacete	(967) 21 56 51	Ciudad Real	(926) 25 25 75	Guadalajara	(949) 21 16 00
Dir. Gral. Relaciones Instituc.	(925) 21 17 00	Ciudad Real	(926) 21 20 04	Cuenca	(969) 17 71 77	Toledo	(925) 22 73 00
Consej. Economía y Hacienda	(925) 26 65 00	Cuenca	(969) 22 83 14	Guadalajara	(949) 88 78 00	Instituto Nacional de Empleo	
Albacete	(967) 21 44 95	Guadalajara	(949) 88 78 00	Toledo	(925) 22 52 00	Albacete	(967) 59 91 00
Ciudad Real	(926) 25 12 00	Toledo	(925) 22 56 62	Fed. Municipios y Provincias	(925) 21 43 08	Ciudad Real	(926) 21 49 40
Cuenca	(969) 22 78 11	Oficinas de Información Turística		Comandancias de la Guardia Civil		Cuenca	(969) 17 85 00
Guadalajara	(949) 22 81 05	Albacete	(967) 21 56 11	Albacete	(967) 21 86 61	Guadalajara	(949) 23 31 12
Toledo	(925) 26 65 00	Ciudad Real	(926) 21 10 81	Ciudad Real	(926) 22 11 40	Toledo	(925) 22 19 66
Consejería de Agricultura	(925) 26 68 00	Cuenca	(969) 22 22 31	Cuenca	(969) 22 05 00	Inst. Nal. Servicios Sociales	
Albacete	(967) 21 32 93	Guadalajara	(949) 22 06 98	Guadalajara	(949) 22 31 58	Albacete	(967) 22 35 35
Ciudad Real	(926) 21 37 40	Toledo	(925) 22 08 43	Toledo	(925) 22 59 00	Ciudad Real	(926) 21 24 44
Cuenca	(969) 22 80 22	Consej. Admones. Públicas	(925) 26 62 00	Deleg. Economía y Hacienda	(925) 22 15 50	Cuenca	(969) 22 32 51
Guadalajara	(949) 22 22 00	Consej. Bienestar Social	(925) 26 72 00	Albacete	(967) 21 50 55	Guadalajara	(949) 22 25 00
Toledo	(925) 21 08 00	Albacete	(967) 21 50 00	Ciudad Real	(926) 22 33 63	Toledo	(925) 22 45 73
Consej. Educación y Cultura	(925) 22 34 50	Ciudad Real	(926) 21 25 00	Cuenca	(969) 22 10 00	Delegación de Industria, Comercio y Turismo	
Albacete	(967) 21 59 58	Cuenca	(969) 21 20 00	Guadalajara	(949) 21 30 47	Albacete	(967) 22 52 54
Ciudad Real	(926) 25 09 00	Guadalajara	(949) 22 44 00	Toledo	(925) 22 04 23	Ciudad Real	(926) 21 23 10
Cuenca	(969) 22 26 51	Toledo	(925) 26 72 00	Delegación de Educación y Ciencia		Cuenca	(969) 22 33 11
Guadalajara	(949) 22 19 54	Cortes Castilla-La Mancha	(925) 21 17 00	Albacete	(967) 59 63 00	Guadalajara	(949) 88 51 20
Toledo	(925) 22 33 85	Delegación del Gobierno	(925) 22 60 50	Ciudad Real	(926) 21 59 16	Toledo	(925) 22 16 87
Consej. Política Territorial	(925) 26 65 00	Gobierno Civil Albacete	(967) 22 34 00	Cuenca	(969) 22 20 55	Delegación de Agricultura, Pesca y Alimentación (dirección territorial)	
Albacete	(967) 21 59 58	Gobierno Civil Ciudad Real	(926) 21 32 40	Guadalajara	(949) 22 28 12	Albacete	(967) 21 42 95
Ciudad Real	(926) 25 09 00	Gobierno Civil Cuenca	(969) 21 21 49	Toledo	(925) 22 74 50	Ciudad Real	(926) 29 80 20
Cuenca	(969) 23 02 24	Gobierno Civil Guadalajara	(949) 22 53 11	Delegación de Trabajo y Seguridad Social		Cuenca	(969) 22 53 58
Guadalajara	(949) 22 12 00	Gobierno Civil Toledo	(925) 22 60 50	Albacete	(967) 22 52 00	Guadalajara	(949) 88 51 80
Toledo	(925) 22 11 00	Comisaría de Policía		Ciudad Real	(926) 21 15 39	Toledo	(925) 22 69 58
Consejería de Sanidad	(925) 26 72 00	Albacete	(967) 22 33 62	Cuenca	(969) 22 02 12		

## TV/RADIO

**TV REGIONAL**  
 De lunes a viernes (14 y 20 h.)  
 Información territorial.

**COPE**  
 Albacete - Radio Popular (1224 OM; 95.4 FM)  
 Ciudad Real - Radio Popular (1269 OM; 93.6 FM)  
 Puertollano - Radio Popular (1224 OM; 97.5 FM)  
 Talavera de la Reina - Radio Popular (88.0 FM)  
**ONDA CERO RADIO**  
 Albacete (92.7 FM)  
 Ciudad Real (1485 OM)  
 Alcázar de San Juan (90.7 FM)  
 Valdepeñas (99.5 FM)  
 Cuenca (97.6 FM)  
 Guadalajara (94.7 FM)  
 Toledo (1080 OM)  
 Radio Tajo (100.8 FM)  
 Talavera (99.5 FM)  
**RADIO NACIONAL DE ESPAÑA**  
 Albacete (1152 OM; 91.8 FM)  
 Ciudad Real (1305 OM; 95.7 FM)  
 Cuenca (729 OM)  
 Guadalajara (102.1 FM)  
 Toledo (999 OM; 102.0 FM)  
 Talavera de la Reina (89.4 FM)  
**S.E.R.**  
 SER Albacete (1116 OM; 89.6 FM)  
 SER Guadalajara (88.6 FM)  
 Radio 40 Henares -Azuqueca (99.8 FM)  
 SER Toledo (92.6 FM)  
 Radio 90 -Motilla del Palancar (89.2 FM)  
 Radio Azul -Las Pedroñeras (92.2 FM)  
 SER Socuéllamos (90.5 FM)  
**CADENA CENTRO**  
 Radio Surco Tomelloso (91.4 FM)  
 Radio Surco Alcázar de S.J. (94.9 FM)  
 Radio Surco Manzanares (99.2 FM)  
 Radio Surco Villarrobledo (90.1 FM)  
 Onda Canfali (106.5 FM)

### NIVEL DE AGUA EN LOS EMBALSES DE LA REGIÓN

EMBALSES	CAPACIDAD	EMBALSA-DA*
C. HIDROG. TAJO	180	44
Alcorlo	7	6
Almoguera	113	70
Azuán	51	38
Belaña	31	27
Bolarque	1639	173
Buendía	41	37
Castrejón	6	6
El Castro	7	6
Cazalegas	835	157
Entrepeñas	133	1
Finisterre	18	6
Guajaráz	6	6
Molino de Chíncha	34	33
Navalcán	31	18
Palmaces	5	3
La Portiña	82	46
Rosario	70	10
La Tejera	7	7
Torcón	56	51
El Vado	4144	3269
C. HIDROG. GUADIANA	4783	1326
Gasset	3176	2014
Peñarrova	5814	2124
El Vicario	692	6
Torre de Abraham	3354	1606
P. Vallehermoso	4284	1343
Vega del Jabalón	150519	83085
La Cabezueta	55417	25729
Cijara	80791	52774
García de Sola	3231	13487
Orellana	30902	21444
La Serena	1521	681
Zújar	4194	885
Cáncho del Fresno	23240	3705
Riuedra	85170	31545
Ribera Brava	3370	2681
Alarcón	551	386
Los Molinos	2442	1490
Boquerón	1455	1087
Horno Tejero	1056	1156
Cancales	504	330
Montijo	1044	294
Proserpina	13129	9393
Cornalbo	5	420
Villar del Rey	97	240
Tentudia	1112	19563
C. HIDROG. JUCAR	874	4419
La Toba	4	176
Alarcón	16	016
Contreras		
El Molinar		
Almansa		

Capacidad en hm3

### QUINIELA (1-9-96)

1 TENERIFE-COMPOSTELA	1
2 ZARAGOZA-LOGROÑES	X
3 R. SOCIEDAD-SEVILLA	1
4 RACING-VALENCIA	1
5 LEGANÉS-ORENSE	1
6 OVIEDO-BARCELONA	2
7 RAYO-VALLADOLID	2
8 BETIS-ATHLETIC	1
9 HÉRCULES-EXTREMADURA	1
10 DEPORTIVO-R. MADRID	X
11 AT. MADRID-CELTA	1
12 MÉRIDA-ALBACETE	1
13 ALMERÍA-LAS PALMAS	X
14 LLEIDA-OSASUNA	X
PLENO AL QUINCE	
15 LEVANTE-SALAMANCA	X

De 15	13	10.133.354
De 14	33	5.987.891
De 13	1.153	114.253
De 12	16.450	8.008
De 11	136.059	968

# POLÍTICA

EL PRESIDENTE CASTELLANO-MANCHEGO SEÑALA QUE PARTICIPARÁ EN EL PROCESO DE RENOVACIÓN DEL PSOE SIN ASUMIR NINGÚN TIPO DE PROTAGONISMO

## Para Bono aún no se debe elegir al sucesor de González

El presidente de Castilla-La Mancha, José Bono, es partidario de una renovación en la composición de la Ejecutiva del PSOE. Para Bono "a estas alturas del curso, hablar de guerristas y de renovadores es hablar de arqueología política". Agregó que hay banderas que ya no se pueden levantar y mostró su deseo para que el futuro del socialismo y del PSOE no dependa de una o dos personas.

Para el presidente autonómico, la división en la dirección del PSOE se debe basar más en un sistema decimal que en uno binario porque "el modelo de Surenes ya ha rendido sus frutos y ahora la renovación tiene que pasar por el reparto democrático del poder y no por su concentración".

Bono no consideró como imprescindible el hecho de que el modelo que tiene él de partido tienda más a dividir la secretaría general de la candidatura a la presidencia del Gobierno.

En los momentos calificadas como de transición, según Bono, hay que ensayar todas las fórmulas que nos permitan avanzar sin traumas, y como estamos en un momento de transición, debe hacerse sin catecismos preestablecidos. "Lo importante es renovar las ideas, la organización y las personas y repartir el poder para que no sea uno solo quien tome las decisiones".

Para Bono, una renovación sin traumas será posible por la buena disposición de Felipe González para hacer un Congreso del PSOE que resulte prácticamente el reverso del anterior. Según afirma, en el anterior congreso



José Bono con Felipe González en un mitin celebrado en la capital castellano-manchega.

socialista se hizo una negociación cuyo valor fue mínimo, "entre Felipe y Guerra -señaló el presidente regional- hicieron una Ejecutiva de última hora que no fue operativa".

El presidente castellano-manchego afirmó estar dispuesto a ayudar en el proceso de renovación. "Lo haría sin asumir protagonismo alguno" y afirmó creer que "no será posible acometer este proceso si algunos no mostramos nuestra disposición clara y rotunda de servir al partido y renunciar a cualquier ambición personal".

Según declaró, nunca se había planteado ir como candidato de consenso a la secretaría general del partido con Felipe González como candidato a la presidencia del Gobierno. "Estoy dispuesto a ayudar, a colaborar y a no exigir ningún tipo de contraprestación personal, porque creo que donde puedo ser más útil es ayudando a un equipo que de verdad comparta la toma de decisiones. No aceptaré estar en un grupo dirigente que fuera sólo un pretexto de un poder unipersonal".

El presidente de Castilla-La Man-

cha concluyó en este sentido que este no es el momento de elegir un sucesor al secretario general y que además buscar un sustituto de González sería un error; "las decisiones del PSOE no deben ser tomadas por una sola persona de aquí en adelante. Eso es también parte de la renovación", señaló Bono.

El jefe del Ejecutivo castellano-manchego aseguró que ve el proceso de contactos entre PSOE e IU con simpatía y confesó que alguna vez había soñado con un panorama político español en el que algún dirigente comunista no se instalaba en el antisocialismo militante.

Así, Bono mostró su deseo de que se camine en esa dirección, sin que socialistas ni militantes de IU tengan que renunciar a sus propias convicciones "porque no se trata de aplastar a nadie ni de imponer criterios, sino de entenderlos y converger. Con el líder de IU, Julio Anguita, eso ha sido imposible hasta ahora".

ANTE LAS INUNDACIONES HABIDAS LOS PASADOS DÍAS EN LA PROVINCIA DE ALBACETE

## El Gobierno regional pide la revisión del Trasvase Tajo-Segura

**C.M.** El Gobierno regional exigirá a las Confederaciones Hidrográficas del Tajo y del Júcar una revisión urgente y completa de las infraestructuras del acueducto Tajo-Segura a su paso por esta comunidad autónoma, tras haberse producido durante el desbordamiento del canal en varios puntos de la provincia de Albacete.

Los desbordamientos se han producido por las lluvias caídas en los términos municipales albaceteños de Balazote, Barrax y Lezuza, pues parte de esas aguas que han corrido por cauces y rambas han sido drenadas por dicho acueducto y, en consecuencia, transportadas a la cuenca del Segura.

Como consecuencia de estas lluvias, dos carreteras de la provincia albaceteña tuvieron que ser cortadas al tráfico durante la llamada Operación salida-retorno del puente del 15 de agosto; en concreto la carretera nacional CN-3135 entre La Roda y Balazote y el kilómetro 478 de la N-430 entre Barrax y Munera.

Igualmente, Protección Civil señaló a EFE que tuvo que ser evacuado por precaución, en la madrugada del 16 de agosto, parte del camping "Los Batanes", situado en Ruidera, por las fuertes lluvias y por temor a una posible inundación en las zonas de las tiendas de campaña.

Las lluvias fueron especialmente intensas en las localidades albaceteñas de Lezuza, Tiriez, Barrax y Munera.

Así, el agua recogida por el trasvase Tajo-Segura, sumada a la que se está enviando desde la cabecera del Tajo, ha superado su capacidad máxima de transporte, cifrada en torno a los 33 metros cúbicos por segundo, y ha provocado inundaciones en terrenos colindantes, como la pedanía de

Santa Ana, en el término municipal de Albacete, donde se han anegado caminos y campos de cultivo, aunque en esta zona las precipitaciones han sido bastante menores.

Estos hechos revelan que el trasvase Tajo-Segura está ejerciendo de canal de drenaje de aguas generadas en la cuenca hidrográfica del Júcar, caudal que si no fuera captado por dicho acueducto contribuiría a recargar el Acuífero de la Mancha Oriental, que sirve de sustento a casi todos los abastecimientos y explotaciones de regadío del sector central y septentrional de la provincia de Albacete.

El efecto negativo que se está produciendo es doble; por un lado se están detrayendo aguas propias de la cuenca del Júcar y se derivan a la del Segura y, por otro, se está poniendo en riesgo de inundaciones a los terrenos colindantes con el acueducto Tajo-Segura.

Dados estos efectos negativos para la región, el Gobierno de Castilla-La Mancha insta a las confederaciones hidrográficas implicadas a que revisen de inmediato el trazado del trasvase y se lleven a cabo las obras necesarias para acondicionar sus puntos de confluencia con cauces, rambas o zonas de escorrentía de los terrenos que atraviesa, para que el acueducto no recoja aguas ajenas a las que tiene asignadas.

Además, la Junta exigirá también al Ministerio de Medio Ambiente que aporte los datos de los volúmenes transportados indebidamente por el trasvase y, al tiempo, analizará las posibles acciones a las que haya lugar para establecer los mecanismos compensatorios a los territorios de esta comunidad autónoma afectados por dichos hechos.

## Molina: Bono antepone el PSOE a los intereses de Castilla-La Mancha

**C.M.** El presidente regional de PP acusó a los socialistas de actuar de una forma hipócrita con las privatizaciones y además aseguró que Bono, junto a los representantes de comunidades como Extremadura y Andalucía, está anteponiendo los intereses del PSOE a los de Castilla-La Mancha. En una visita realizada a Ciudad Real, José Manuel Molina aseguró que era curioso cómo los presidentes de las comunidades autónomas socialistas veían con malos ojos el modelo de financiación autonómica cuando el resto de presidentes autonómicos lo veía bien.

Para Molina, a Bono le van a entre-

gar una medalla al mérito del buen militante del PSOE "porque sigue las directrices de la sede del Partido Socialista al cien por cien, a rajatabla. Desde el PP siempre estaremos dispuestos -afirmó Molina- a dialogar y hablar sobre la región y de los intereses de Castilla-La Mancha, que son los de los españoles. Pero no entraremos en otro juego".

Sobre el congreso regional del Partido Popular, José Manuel Molina afirmó que se celebrará en septiembre, con absoluta normalidad y en conexión con el proyecto nacional. Molina advirtió del PP que está unido y lo importante es la estructura conformada y en funcionamiento y el cambio político que se ha

generado.

Según el presidente regional del PP, algunos de los representantes del PSOE actúan hipócritamente ante el anuncio del Gobierno de privatizar algunas de las empresas de Puertollano. Para Molina, lo importante será que esas empresas serán rentables y también que den trabajo. Además advirtió lo hipócrita de aquellos dirigentes socialistas que, habiendo participado en la manifestación celebrada en Puertollano contra las privatizaciones, son los que en sus respectivas comunidades autónomas están ahora mismo privatizando los servicios sociales de sus respectivas comunidades.

## CONSTRUCCIONES JINOS. LOPEZ-OSA

Le ofrece sus servicios para la reforma de:

- \* LOCALES COMERCIALES
- \* FACHADAS Y BALCONES
- \* CUBIERTAS
- \* REFORMAS DE INTERIORES, ETC.



PRESUPUESTOS SIN COMPROMISO EN  
(91) 3 67 63 33

## POLÍTICA

GRACIAS A LAS LLUVIAS CAÍDAS DESDE EL PASADO OTOÑO

## La región recupera zonas de baño tradicionales

KOKA

Las abundantes lluvias registradas en la región desde el otoño pasado han hecho posible la recuperación de zonas de baño tradicionales en Castilla-La Mancha, como los pantanos de Entrepeñas y Buendía, las Lagunas de Ruidera o las de Villafranca de los Caballeros (Toledo).

En este sentido, el presidente de la Asociación de Municipios Ribereños, Jesús Ortega, manifestó que son más de 50.000 las personas que cada fin de semana visitan durante el verano los embalses de Entrepeñas y Buendía, ubicados en las provincias de Guadalajara y Cuenca.

Ortega aseguró que esta cifra es "cinco o seis veces superior a la registrada durante los mismos días en los meses de julio y agosto de 1994", último año en el que estos pantanos, al 13 por ciento de su capacidad, recibieron afluencia de público.

Según el responsable de la Asociación de Municipios Ribereños, la temporada pasada supuso un "año muerto" para los embalses de la cabecera del Tajo, "puesto que se encontraban al 5 por ciento de su capacidad y sólo contaban con el agua del cauce del río".

A pesar de que este verano se está aún lejos de alcanzar el nivel de los años 70, Ortega mostró su satisfacción por los resultados obtenidos, ya que el aumento en el nivel de agua de ambos pantanos -Buendía se encuentra al 19 por ciento de su capacidad y Entrepeñas al 27- ha permitido organizar actividades acuáticas, de caza, de pesca y de montaña en la comarca de Entrepeñas y Buendía.

"Aunque la cantidad de agua no es la idónea todavía en los embalses, la actual situación ha permitido promocionar y desarrollar el turismo en toda la comarca", señaló Ortega, quien agregó que hacía seis años que Entrepeñas y Buendía no registraban unos niveles como los de este verano.

Los embalses de la cabecera del Tajo no se encuentran al cien por cien de su capacidad desde 1980, fecha en la que este paraje era conocido como el "Mar de Castilla".

Asimismo, las Lagunas de Ruidera, situadas en las provincias de Ciudad Real y Albacete, han experimentado este año un aumento signi-



Lagunas de Villafranca de los Caballeros.

ficativo en la afluencia de visitantes con respecto a 1995 debido al incremento en sus niveles de agua.

Según informó el Centro de Recepción de este Parque Natural, durante el pasado año no se superó la cifra de 10.000 bañistas diarios en ningún momento, mientras que este verano se están sobrepasando las 14.000 visitas en domingo.

En este sentido, la Confederación Hidrográfica del Guadiana ha emitido un informe en el que precisa que el volumen de precipitaciones registrado en el actual año hidrológico, que ha restablecido en algunas lagunas los niveles habituales, ha provocado la posibilidad de que se produzcan hundimientos en la zona.

No obstante, los Gobiernos Civiles de Ciudad Real y Albacete no han recibido instrucciones de limitar el paso de personas a este paraje, puesto que la Laguna Salvadora, en la que se produjo un derrumbe el pasado mes de julio, ya está acotada.

Además, según Ricardo Aceval, coordinador de las tareas de prevención del Parque durante el mes de agosto, el incremento progresivo de los niveles hídricos de las lagunas, que se nutren del Acuífero 24, "hace que el riesgo de hundimientos disminuya, aunque esta posibilidad siga existiendo".

El Parque Natural de las Lagunas de Ruidera, con una superficie de 3.772 hectáreas, está formado por un sistema de barreras y terrazas que conforman un conjunto de 16 lagunas.

Estas lagunas se localizan en un valle excavado en el extremo No-

roeste del Campo de Montiel, con una longitud de 28 kilómetros y un desnivel de 120 metros, y se sitúan de forma escalonada y unidas entre sí mediante cascadas, torrentes o conexiones subterráneas.

Por su parte, las lagunas ubicadas en la localidad toledana de Villafranca de los Caballeros, han recuperado sus niveles hídricos y se encuentran llenas después de haber estado completamente secas el año pasado, lo que ha motivado la llegada de bañistas a la zona.

Según fuentes del Ayuntamiento de Villafranca, entre 10.000 y 12.000 personas visitan las lagunas en días festivos, cantidad que se reduce a la mitad en sábado y a un cuarto en el resto de días laborales.

El alcalde de esta localidad toledana, Jesús Alberca, mostró su satisfacción ante la situación actual en que se encuentran las lagunas, ya que el número de visitantes es ahora superior al registrado antes de la sequía de 1995.

Asimismo, los datos del Ayuntamiento aseguran que la recuperación de esta zona de baño ha supuesto un incremento en el consumo interno de la localidad, así como una generación de empleo superior a los 50 puestos de trabajo.

Además, desde el Consistorio villafranquero se está trabajando en proyectos de mejora medioambiental de la zona, como la reforestación de 75 hectáreas de terreno, la puesta en marcha de una casa de oficinas para recuperar la Casa de la Dehesa como Museo Ornitológico y la creación de una senda ecológica.

## Diversos ayuntamientos acogen programas de prevención de drogas

C.M.

La Consejería de Sanidad va a poner en marcha, como experiencia piloto en la región, unos programas de prevención del consumo de drogas dirigidos a la población juvenil que comenzarán a desarrollarse en la localidad albaceteña de Villarrobledo y en los municipios toledanos de la Mancomunidad del Río Algodor.

Para ello, la consejera de Sanidad, Matilde Valentín, firmó recientemente en Toledo, unos convenios de colaboración con los representantes municipales del Ayuntamiento de Villarrobledo y de las localidades pertenecientes a dicha Mancomunidad.

Hasta ahora, la Consejería de Sanidad en colaboración con los diferentes ayuntamientos de la región venía desarrollando el programa "Comunidad, escuela de salud", de prevención del consumo de drogas dirigido a niños de 10 a 14 años, en el que participaron cerca de 47.000 niños de Castilla-La Mancha en 1995.

Precisamente Valentín firmó otro acuerdo con los Ayuntamientos de la comarca de Tarancón, formada por 11 municipios conquenses, para la puesta en marcha en estas localidades del programa "Comunidad, escuela de salud".

Pero estos ya tradicionales programas, se han querido ahora ampliar a los jóvenes de 14 a 18 años de la región, "con unos planteamientos totalmente distintos debido a la madurez del colectivo que se quiere abarcar", según matizó la consejera de Sanidad.

Mientras el programa preventivo dirigido a los niños consiste en realizar actividades en contacto con la naturaleza, así como culturales y deportivas, sin hablar en ningún momento de las drogas, el programa para la población juvenil consistirá, además, en formar e informar a estos jóvenes sobre los temas de drogodependencias, a través de talleres y publicaciones que dirigirán los propios participantes.

Según explicó Matilde Valentín, "este nuevo programa ha requerido una planificación muy cuidadosa y meditada, y hemos querido empezar, como experiencia piloto, en dos zonas de la región para ver previamente sus resultados y poder incorporar modificaciones, antes de abrirlo al año que viene a todos los municipios de la región que lo deseen desarrollar".

Todos estos programas de prevención están cofinanciados al 50% entre la Consejería de Sanidad y los propios ayuntamientos de las localidades donde se ponen en marcha.

De los firmados, el programa "Comunidad, escuela de salud" que se iniciará en las localidades de la Comarca de Tarancón, tiene un presupuesto global de 13 millones de pesetas, mientras los nuevos programas dirigidos a la población juvenil ascienden, en el caso de Villarrobledo, a 10'9 millones de pesetas y el de la Mancomunidad del Río Algodor, a 12 millones.

Por otro lado, la consejera de

Sanidad, se reunió también con los responsables de la Ejecutiva Regional de CC.OO. en el área sanitaria. En esta reunión aseguró que desde el gobierno regional no están dispuestos a retroceder ni un solo paso en lo que hasta ahora se ha conseguido dentro de la sanidad pública.

Los representantes de CC.OO. manifestaron su más profundo rechazo ante el documento que se ha publicado sobre las intenciones del gobierno central de cobrar a los ciudadanos cuando hagan uso de la asistencia sanitaria pública, tanto por consulta como por receta prescrita o por acudir a urgencias.

La consejera apuntó que con este tipo de medidas sólo se logra que quienes tienen más medios económicos puedan tener un buen sistema sanitario, mientras que quienes no tienen recursos no tendrán acceso a la sanidad, como pasa en EE.UU. con 30 millones de personas.

Valentín dijo que en todo caso esperaba que este asunto se lleve al Consejo Interregional, donde las comunidades autónomas puedan debatirlo y no se haga también por Decreto Ley.

Por su parte, Maribel Sánchez de la Poza, secretaria regional de CC.OO., expresó su deseo de que dicho documento "sólo sea un trabajo fruto de un calentón de verano que ni siquiera sirva para el archivo". Los responsables regionales de CC.OO. pidieron esta entrevista con la consejera de Sanidad para analizar la situación del sector sanitario en nuestra región.

En este encuentro se abordó entre otros temas la situación de las transferencias en materia sanitaria, la dotación de hospitales en la región y las futuras leyes de Ordenación Sanitaria y de Farmacia de Castilla-La Mancha.

Sobre las infraestructuras sanitarias, se informó que el gobierno regional lleva dos meses esperando, desde que la consejera se reunió con el ministro de Sanidad, para saber si el actual Gobierno de la nación mantiene los anteriores compromisos del INSALUD referentes a la definitiva puesta en marcha del hospital de Albacete, ya construido y a falta de personal, así como sobre la construcción de nuevos hospitales en Ciudad Real y Talavera de la Reina, o la reforma del centro hospitalario de Toledo.

Matilde Valentín matizó que si se cumplen estos compromisos que ya estaban presupuestados y consignados anteriormente, "se podría acabar con las diferencias sanitarias que padece esta región, y son asuntos que debemos tener solucionados antes de asumir las transferencias en este área".

Sobre la ordenación de la Ley de Ordenación Sanitaria, con la cual la comunidad autónoma puede establecer qué dotación sanitaria es necesaria para esta región, la consejera señaló que "debemos prepararlo y para ello contaremos con la aportación de los sindicatos tal y como se han ofrecido a colaborar".

## Las asociaciones de consumidores reciben 28 millones para sus actividades

C.M.

La Consejería de Sanidad, a propuesta de la dirección General de Consumo, ha adjudicado un total de 28 millones y medio de pesetas a distintas asociaciones de consumidores de la región para ayudarles a la realización de sus actividades.

De esta forma, un total de 11 asociaciones de consumidores de Castilla-La Mancha han recibido, por un lado, subvenciones para sus gas-

tos de asistencia técnica, de locales y de equipamientos por un valor total de 14 millones de pesetas.

Como ayudas a sus gastos de consulta, participación y representación, ya sean la realización de viajes o la celebración de reuniones, se han dado dos millones de pesetas que se reparten entre 12 asociaciones de consumidores.

Y por último, para contribuir a la puesta en marcha de distintos progra-

mas de información, formación y educación, se han adjudicado 12 millones y medio de pesetas a un total de 30 asociaciones.

Estas distintas líneas de ayudas no están cerradas y quedan por adjudicar 7 millones y medio del global presupuestado, ya que las asociaciones de consumidores de la región disponen de tiempo hasta el 30 de noviembre, para pedir dichas subvenciones.

## POLÍTICA

## Sanidad colabora con ALCER para concienciar a los ciudadanos de la necesidad de ser donantes de órganos

C.M.

La consejera de Sanidad, Matilde Valentín, firmó los pasados días en Toledo un convenio de colaboración con la Asociación para la Lucha contra las Enfermedades del Riñón (ALCER) destinado, básicamente, a la puesta en marcha de campañas de concienciación y captación de donantes de órganos y a la celebración de las Jornadas Regionales de enfermos de riñón.

Matilde Valentín resaltó durante la firma del convenio que la donación de órganos es el acto más solidario y altruista de la condición humana porque con ello se salva la vida de otras personas sin distinguir a quien y sin esperar nada material a cambio.

La consejera aseguró que cuando la medicina preventiva falla y cuando los tratamientos resultan ineficaces, el trasplante pasa a ser la única solución para recobrar la salud de muchas personas.

Según los datos que aportó Valentín, en 1995 fueron 103 los castellano-manchegos que se sometieron a un trasplante, mientras que las listas de espera para recibir un órgano a fines de julio de 1996 registran 239 personas pendientes de un riñón, 767 están sometidas a diálisis, 9 necesitan un trasplante de hígado, 7 de corazón y dos de pulmón.

Aunque todos los ciudadanos de la región que recibieron un órgano el pasado año fueron operados en el exterior de la comunidad autónoma, la consejera destacó que este año ya podrán realizarse trasplantes en los hospitales de Castilla-La Mancha. Concretamente, en Albacete se realizarán operaciones de riñón y médula ósea, en Toledo de córnea y médula ósea y en el hospital de Alcázar de San Juan se llevarán a cabo trasplantes de córnea.

Para ello, se publicará en breves fechas, según anunció Valentín, la orden de autorización para la extracción y trasplante de órganos, tejidos y piezas anatómicas, que regulará los requisitos mínimos que deben reunir los hospitales públicos y privados para llevar a cabo trasplantes.

La consejera citó al coordinador regional de trasplantes, Ricardo Ginestal, para señalar la problemática de las donaciones de órganos en nuestra región. Según Ginestal, la comunidad autónoma se enfrenta a dos problemas, como son el que la falta de realización de operaciones de trasplante en la región haga que se olvide el pedir donaciones y el que todavía haya muchas reticencias a la hora de autorizar las extracciones, recibiendo muchas negativas de los familiares que deben dar el consentimiento.

En este sentido, la región, con 6'9 donantes por millón de habitantes, registra una tasa media de donaciones de órganos muy inferior a la media nacional, que está en las 27 donaciones por millón de habitantes.

Pero Matilde Valentín destacó la excelente respuesta que ha recibido la creación del Registro de Donantes de Médula Ósea que, en el año que lleva en funcionamiento, ya cuenta



Matilde Valentín, consejera de Sanidad de la Junta de Comunidades de Castilla-La Mancha.

con 120 personas inscritas dispuestas a donar parte de sus tejidos para salvar vidas humanas. "Esperamos que con las diversas actuaciones que vamos haciendo consigamos avanzar en la lucha contra las enfermedades en Castilla-La Mancha", afirmó la consejera.

Por otro lado, el presidente de ALCER, Luis Miguel Rodríguez, agradeció, tras firmar el convenio, la colaboración que su organización recibe desde la Administración autonómica que les permitirá realizar

actividades para la concienciación de la población en lo que es y la necesidad de la donación de órganos.

Las campañas de captación de donantes que pondrán en marcha, consistirán en la celebración de charlas en los pueblos y en Toledo, para que la gente conozca el problema y sepa que la solución es el trasplante.

También se hará una campaña de captación en todas las farmacias de la provincia, lugar al que remitirá el documento que los interesados han de rellenar para hacerse donantes.

## Más de 28 millones para la prevención y control de la hidatosis

*La Consejería de Sanidad ha invertido un total de 28 millones y medio de pesetas en la prevención y control de la equinocosis-hidatidosis a través de varios convenios firmados con ayuntamientos, mancomunidades de Guadalajara, así como de Ciudad Real.*

*Para continuar con el desarrollo y ejecución del programa de prevención y control de esta enfermedad, la consejera de Sanidad, Matilde Valentín, firmó acuerdos de colaboración con los alcaldes de las localidades de Brihuega y el Casar, en Guadalajara, al igual que con los presidentes de las mancomunidades guadalajareñas de la Alcarria Sur, La Sierra y Vega de Henares, así como de la Mancomunidad del Jabalón, en Ciudad Real.*

*La hidatidosis es una zoonosis, especialmente del perro, que se transmite a otros animales y al hombre que ingiere alimentos contaminados o que convive con los perros afectados. En la actualidad la incidencia de esta enfermedad es cuatro veces menor a la de 1989.*

*Este programa preventivo y de control, que se lleva a cabo por la Dirección General de Salud Pública desde 1989, está supervisado por la Organización Mundial de Salud y se desarrolla en colaboración con el Ministerio de Sanidad y Consumo.*

*Desde que se comenzó dicho programa, la hidatidosis ha presentado en Castilla-La Mancha una tendencia decreciente, habiendo pasado de una tasa declarada de 8'14 casos por 100.000 habitantes en 1989 a 2'13 casos por 100.000 habitantes en 1995.*

*Con el fin de reducir la incidencia de la hidatidosis en humanos y en animales de consumo humano, así como la equinocosis en perros, se realizan controles de la parasitación en el ganado ovino, de decomisos en mataderos y de perros vagabundos, al igual que educación sanitaria y desparasitación de perros.*

*A raíz de los convenios firmados el pasado mes, la Consejería de sanidad aportará 12 millones de pesetas a la Mancomunidad de Servicios del Jabalón, ocho a la de Vega del Henares, cinco a la de alcarria, 2'5 a la de sierra y medio millón de pesetas a cada uno de los ayuntamientos de Brihuega y El Casar.*

*Estas actuaciones reflejan el carácter prioritario que el gobierno regional da a la lucha contra la referida zoonosis, siendo consciente de la importancia que la adecuada ejecución del programa puede suponer para la salud de la población.*

## 155 castellano-manchegas atendidas por el servicio de asistencia jurídica gratuita

C.M.

El servicio de asistencia jurídica gratuita por el impago de pensiones ha atendido ya a 155 castellano-manchegas, desde que fuera puesto en marcha en 1994 por la Junta de Comunidades, a través de la Consejería de Bienestar Social, y en colaboración con el sindicato Comisiones Obreras y la asociación de juristas Themis.

Se trata de una iniciativa, planificada desde la Dirección General de la Mujer, fundamentada en los estudios estadísticos realizados sobre el impago de pensiones compensatorias y alimenticias en Castilla-La Mancha.

La falta de medios económicos de muchas mujeres de la región para reclamar judicialmente el pago de las pensiones que, tras la separación conyugal, habían sido reconocidas por el juez, hacía que la mayoría de ellas no tuvieran posibilidades de exigir lo que era suyo.

Para facilitar a este colectivo un mecanismo de ayuda, el Gobierno regional estableció este programa que, de una forma totalmente gratuita, los medios jurídicos necesarios para proceder a la reclamación de la pensión, a través de la ejecución civil de la resolución judicial incumplida y de la denuncia al amparo del artículo 487 bis del Código Penal.

Su desarrollo se lleva a cabo con la firma de los convenios de colaboración con la Asociación de Mujeres Juristas Themis, para las provincias de Ciudad Real, Toledo, Cuenca y Guadalajara, y con Comisiones Obreras para Albacete, a quienes la Consejería subvenciona económica-mente.

Con el servicio gratuito puesto en marcha, las mujeres en esta situación reciben, en las Delegaciones provinciales de Bienestar Social, la información necesaria sobre la pensión impagada y los datos de la persona demandante y demandada, para, posteriormente, distribuirse cada caso

al equipo de abogados en cada provincia que se encargan de iniciar el procedimiento jurídico.

Durante 1994 se prestó ayuda a un total de 78 mujeres y en 1995 a otras 77 que pedían la pensión establecida por el juez y que no percibían.

Albacete ha sido la provincia en la que mayor número de mujeres han recurrido a este servicio gratuito con un total de 53 solicitudes, mientras que en Cuenca se tramitaron 37 casos, en Ciudad Real 27, en Guadalajara 15 y en Toledo 13.

La inversión realizada por el Gobierno regional en este programa ascendió en sus dos primeros años de funcionamiento a 16'1 millones de pesetas y para 1996 se destinarán casi 8 millones de pesetas.

El medio urbano es el lugar de procedencia de la mayoría de las mujeres que se han decidido a usar este sistema de reclamación de pensiones, un 72'2 por ciento, mientras que el resto son del medio rural.

El 55'7 por ciento de las mujeres que han solicitado este sistema de reclamación no tienen acabados los estudios de EGB y sólo un 1'3 por ciento posee estudios universitarios. Así mismo, el 60'8 por ciento desarrollan un trabajo manual no cualificado.

Por lo que se refiere a los ingresos económicos de estas mujeres, en un 55'7 por ciento de los casos son inferiores a las 50.000 pesetas al mes, mientras que sólo un 7'6 por ciento superan las cien mil pesetas mensuales. Un 58'2 por ciento trabajan fuera de casa y un 26'7 por ciento lo hacen con jornada de tiempo parcial.

En cuanto al número de hijos de estas mujeres, que suponen derecho a pensión alimenticia, es de tres o más en un 27'8 por ciento de las reclamaciones y la cuantía que les adeudan sus ex maridos supera el millón de pesetas en un 44'3 por ciento de los casos.

## Los transportistas de la región en contra de la tasa por el uso de las autovías

(Viene de la primera página)

C.M.

TRADISCU critica "la elevada fiscalidad que soportan en la actualidad las empresas de transporte que, lejos de subir anualmente los precios a sus clientes, vienen soportando una baja del 20 por ciento de lo que cobran en 1992".

La imposición de la mencionada tasa "sería contraria a la necesaria reestructuración y modernización del transporte por carretera, ya que de cara a la liberalización del transporte dentro de la Unión Europea haríamos menos competitivas a las empresas españolas frente a las del resto de Europa, por no favorecer la reducción de costes a la que alude el

programa electoral del Partido Popular".

Para la Asociación, la medida puede ser contraria a la Constitución, ya que la mayoría de las autovías españolas han sido construidas por desdoblamiento de la carretera nacional y no puede establecerse un peaje sin una vía pública alternativa.

Por ello, los servicios jurídicos de FENADISMER, federación nacional en la que se encuadra la asociación regional, han comenzado el estudio de la medida, a la que aseguran mostrarán una "oposición enérgica y con todos los medios por la vía jurídica, administrativa, constitucional y apoyándonos en el derecho comunitario".

# ALBACETE

SEGÚN LOS SINDICATOS, SE DEBE A LA FALTA DE PREVISIÓN RESPECTO A LAS VACACIONES

## La Diputación de Albacete tiene poco personal el verano

C.M.

Las secciones sindicales de UGT y CC.OO. En la Diputación de Albacete han criticado el plan de vacaciones de los trabajadores de los centros sanitarios que dependen en estos momentos de esta institución, acusando al diputado de personal, Juan Modesto Cebrían, de falta de previsión.

Según afirman los sindicatos, la programación de trabajo para el verano se hizo con un importante retraso, lo que ha llevado a que no se hayan realizado todas las sustituciones necesarias.

Además, añaden que la Diputación no sustituye las bajas que se producen hasta que el límite se desborda, dándose casos alarmantes como que los enfermos de las Tiesas se encontrarán un día sin ropa interior limpia.

Otra consecuencia de esta actuación que denuncian los sindicatos es la formalización de contratos con posterioridad al comienzo del trabajo de los sustitutos, con una diferencia de días, y a veces de una semana o una quincena. Incluso se han dado casos en que el personal estaba trabajando sin ser dados de alta en la Seguridad Social, según afirman estas organizaciones.

Los sindicatos aseguran que algunos servicios de estos centros ya están bajo mínimos durante todo el año y en el período estival se reducen más to-



Para los sindicatos, no se han planificado bien las vacaciones en la Diputación Provincial.

avía, apuntando que esto conlleva varias consecuencias como son la rebaja de la calidad de los servicios, trabajadores doblando turnos, sobrepaso de la jornada laboral establecida, inseguridad en los turnos o generación de horas extraordinarias.

En la propia sección de personal de la Diputación de Albacete, según apuntan los sindicatos, se ha producido esta situación al coincidir las vacaciones del jefe de Recursos Humanos con la de sus adjuntos a este departamento.

Para UGT y CC.OO. El proceso de selección de los trabajadores sustitutos también es más que criticable

porque no ha cumplido, según estas centrales, los principios de igualdad, mérito, capacidad y publicidad exigibles.

En algunos casos se trató de seleccionar al personal mediante el INEM, lo que perjudicó a todos aquellos interesados que no fueron llamados por este organismo, aseguran los sindicatos. Para los ATS, se consiguió la lista de aprobados en la Escuela de Enfermería y se ordenó alfabéticamente. Algunos auxiliares de clínica han trabajado antes de que se hubiera terminado el proceso de selección. Añaden que la Diputación no ha hecho caso a sus peticiones.

SEGÚN LOS DATOS QUE FACILITA EL I.M.D. DE ALBACETE

## La afluencia de público a las piscinas similar a la del pasado año

C.M.

Las piscinas de Albacete están abiertas este verano desde el 22 de junio hasta el 1 de septiembre. El Instituto Municipal de Deportes pone al servicio de los usuarios cada verano cinco piscinas públicas: La Piscina del Estadio Carlos Belmonte, Piscina Pedanía de Argamasón, Piscina de la Pedanía de Santa Ana, Piscina de la Pedanía del Salobral.

La asistencia durante el mes de julio ha sido similar a la del pasado año. Los usuarios que han pasado por las piscinas de Albacete, hasta la primera semana de agosto, ascienden a 54.943 personas, entre las piscinas del Estadio Municipal y la del Paseo de la Cuba, según informa Juan Cuenca, coordinador de las instalaciones y encargado durante este mes de la gerencia del Instituto Municipal. Se incluyen las visitas de diversos colectivos que han desarrollado cursos de verano de la Junta o grupos de Acción Social que han tenido la oportunidad de entrar en las piscinas con un pago de tasas reducido.

El pasado año, los usuarios que

pasaron por las dos piscinas municipales fueron más de 74.000 personas por lo que aún queda para alcanzar la cifra. Pero aún resta mes de agosto suficiente como para alcanzar la cifra.

En cuanto a las piscinas que el I.M.D. dirige en las pedanías, destaca el aumento de afluencia de público que se ha producido en Santa Ana con motivo de las fiestas populares de esta localidad. En sus Instalaciones han tenido lugar muchas actividades preparadas para los días festivos como los torneos de fútbol además de los cursos de natación habituales.

Asimismo, en la campaña de verano, los cursillos han sido cubiertos en un 90%. Desde las 9 de la mañana hasta las 9 de la noche se imparten estos cursos para adultos y niños que desde los 3 años pueden empezar a nadar.

Así, el Instituto Municipal ha informado sobre el incremento en un 20% que se ha producido en los cursos que organizan, así como de un aumento del 11% en cuanto a la asistencia de público.

Así las valoraciones que ha hecho

el I.M.D. son relativas, ya que queda aún por contabilizar la asistencia de los mismos una vez finalizado el verano.

Para este año, la novedad ha sido la organización de un cursillo especializado para enfermos que sufren espina bífida que ha contado con una participación de siete personas.

Esto ha sido novedoso en el campo de las discapacidades físicas, siendo su valoración muy positiva según la Asociación de Espina Bífida de Albacete. Los crios que han participado en ella han visto una completa rehabilitación física, a parte de los beneficios que también les ha aportado a nivel psíquico.

En cuanto a posibles trastornos, la Policía Municipal constató un descenso del 40% en los conflictos e incidentes respecto al pasado año.

En opinión del coordinador de las instalaciones deportivas, los conflictos son de menor importancia entre los que destacan el extravío de toallas y algunas sustracciones de bolsos.

EL AYUNTAMIENTO HA DECIDIDO APLICAR EL INCREMENTO DEL IPC PREVISTO

## Marcha atrás en la subida del IBI en un 32 por ciento

C.M.

El Ayuntamiento de Albacete comunicó su intención de rebajar el índice del Impuesto de Bienes Inmuebles (IBI) de un 0'57 por ciento a un 0'43, lo que supone una subida para el año 1997 igual a la del IPC previsto, accediendo así a la petición realizada por miles de ciudadanos.

El alcalde de Albacete, Juan Garrido, que se reincorporó a sus tareas municipales tras tres semanas de vacaciones, acordó junto con su equipo de Gobierno atender las reclamaciones de los más de 8.000 ciudadanos de la capital que se oponían a una subida media del 32 por ciento por este concepto.

A juicio de Garrido, el Impuesto de Bienes Inmuebles es sólo una consecuencia de la subida del valor catastral que aplicó el PSOE y que se refleja no sólo en el recibo de la contribución, sino que afecta a la declara-

ción de la renta y al pago de las transmisiones.

Garrido acusó al anterior equipo de Gobierno de este desajuste económico y a los ciudadanos, por no reclamar en su día los aumentos que se iban a aplicar en años sucesivos. Con la reducción, advirtió el primer edil, las arcas municipales recaudarán 1.600 millones de pesetas, frente a los 2.000 que inicialmente se había previsto. En este sentido, tanto el alcalde, como el concejal de Hacienda, Javier Domínguez Robledillo, recordaron que la satisfacción de los ciudadanos por haber mermado los índices del IBI se reflejaba con gravedad en los presupuestos de 1997 que, según anunció, serán sensiblemente recortados en muchas partidas.

IU y PSOE se mostraron satisfechos por la movilización ciudadana aunque no quieren "lanzar las campañas al viento".

EN UN SECTOR QUE DA TRABAJO A MÁS DE 500 PERSONAS EN TODA LA PROVINCIA

## 13 despidos por la "guerra del pan"

C.M.

La guerra de precios existente en el sector de las panaderías de la provincia ha provocado en menos de dos meses el despido de 13 personas, según informa el sindicato UGT, que acusa a los empresarios albaceteños de no alcanzar un acuerdo para firmar el convenio colectivo.

Según dijo el responsable de la negociación colectiva de UGT, Manuel Escobar, esta guerra de precios ha desencadenado una campaña de despidos que está poniendo en peligro algunos puestos de trabajo dentro de un sector en el que hay cerca de 500 empleados en la provincia.

Escobar también acusó a la asociación de panaderías de no adoptar las soluciones adecuadas para fijar un margen de precios correctos den donde las pérdidas y los beneficios sean compensados y se resuelva el problema.

Dentro de la propia patronal hay

una división evidente que ha puesto en peligro y ha motivado el conflicto, que se prolonga desde principios de este verano y que ya ha supuesto la pérdida de 13 puestos de trabajo. A juicio de este sindicato, algunos precios están por debajo de los costes, por lo que la asociación debería recurrir al reglamento de competencia desleal y sancionar a los establecimientos que no se ajusten a la ley de mínimos.

Esto ocasiona que en algunos productos se esté detectando una falta de calidad evidente y sea necesario la intervención de la Consejería de Sanidad para resolverlo.

En este sentido anunció que, si en los próximos días la patronal no se sienta a negociar el convenio colectivo, el sindicato denunciará ante la Inspección de Trabajo y la Consejería de Sanidad las irregularidades que se han detectado en la calidad del producto y las contrataciones.

EL BALLET ARGENTINO "MIGUEL ÁNGEL SARAVIA" está recorriendo estos días la provincia de Albacete con la obra "La vida es un tango de arrabal" desde el pasado 2 de agosto hasta el 22 de septiembre.

En concreto, este ballet despliega en los escenarios el sensual acordeón del tango bonaerense y la esencia del espíritu criollo, mezcla de los indígenas de aquellas tierras y los descendientes de los primeros colonizadores españoles que llegaron a aquellas tierras.

La formación está compuesta en la actualidad por 12 parejas de baile, 6 músicos y dos coreógrafos en total. El repertorio que presentan por toda la provincia albaceteña incluye 12 cuadros de baile que conforman un friso de la historia contemporánea del tango en sus 6 épocas.

Los bailarines de este ballet, cuyas edades oscilan entre los 15 y los 21 años, son en su mayoría estudiantes y profesores de baile de la academia de Saravia y de la Universidad del tango bonaerense.

Este ballet ha actuado recientemente en varios teatros de Madrid y ha alcanzado un gran éxito en una gira realizada a nivel nacional.



# CIUDAD REAL

EN TODOS LOS ACTOS PROGRAMADOS

## Buena acogida de la Feria y Fiestas en honor de la patrona Nuestra Señora del Prado

**C.M.**

Los ciudarraleses se han echado a la calle para celebrar la Feria y Fiestas 1996. Lo principal de estos días ha sido la alta participación del público en general. Las autoridades y el resto de la población se mezclaron en algunas ocasiones como en la degustación de vinos y quesos de Denominación de Origen en la caseta de la Diputación donde el martes por la noche se juntaron el presidente de la Diputación, Jesús Garido, el vicepresidente segundo, José Alberto Martín Toledano, el alcalde, Francisco Gil-Ortega, y el delgado del Gobierno, Carlos Moro, entre otras autoridades. Los asistentes degustaron vinos de la denominación de origen Valdepeñas y La Mancha así como quesos manchegos.

También el martes fue enorme la participación de público juvenil en los jardines de el Prado, donde tuvo lugar un espectáculo de magia. El condejal de Festejos, Isidoro García Tapia y la concejala de Cultura, Teresa Aguirre estuvieron presentes. Además de la actuación de diversas atracciones infantiles, también hubo talleres de manualidades y de teatro que mantuvieron entretenidos a los niños.



Durante estas ferias espacio para las atracciones musicales. Los grupos "Azúcar Moreno", "Los del Río", "Camela", "Toreros muertos", "Locomía" y "Los refrescos" fueron los encargados de amenizar las noches ciudarralesas en distintos conciertos que tuvieron lugar en la macrodiscoteca municipal y en el Auditorio Municipal en La Granja.

Pero también tuvieron una fuerte aceptación algunos actos religiosos como la procesión de la patrona, la Virgen del Prado. Según cálculos del canónigo de la Catedral, Francisco Lizcano, fueron más de 12.000 las personas que presenciaron esta procesión en todos los puntos del itinerario, sobre todo en la Plaza Mayor. Este

puede ser calificado como el acto cumbre de las fiestas evidenciando la profunda devoción ariana que tributa Ciudad Real a su patrona.

Este año destacó la consolidación del Día de la Provincia, una celebración -según afirmó el presidente de la Diputación- que ha recuperado este año la institución y que no se concibe sino como una jornada de "reivindicación de nuestras raíces, de nuestra cultura y nuestra manera de ser". Los alcaldes y ciudadanos que participaron en este acto concluyeron la jornada con una cena de hermandad que tuvo lugar en el auditorio de "La Granja"

## Denunciado el desahucio de la sede provincial de la OPA

**C.M.**

El presidente provincial de la OPA, Román Pozuelo, denunció en el Juzgado de Guardia al secretario nacional intersectorial de la organización, Camilo Abiétar, quien, tras serle impedida la entrada a la sede provincial, decidió cambiar la cerradura y entrar a la misma.

Abiétar, que está expulsado de la organización por resolución de la Comisión Nacional de disciplina y ya dimitió en julio, acudió a la sede provincial de la OPA para comunicar a Pozuelo que el presidente nacional, José Luis Sánchez Lorenzo, le ha desposeído de sus poderes y ha hecho efectivo el desahucio decidido por la dirección nacional con carácter de urgencia.

Tras serle impedido el paso, Abiétar denunció los hechos en la Comisaría de Policía.

Decidió cambiar la cerradura de la sede provincial de la OPA, en la que está la Comisión Nacional de disciplina, en presencia de un notario y dos testigos, uno de ellos era el ex-presidente de la OPA local, Joaquín Benito, quien ya fue también expulsado de la organización de autónomos. Pozuelo no lograba salir de su asombro.

Subrayó que no quiere que sus declaraciones contribuyan a empeorar la imagen de la organización sino

a explicar lo sucedido.

Según Pozuelo, lo importante es destacar que Abiétar dimitió el 6 de julio y está expulsado de la OPA, lo que demuestra -según Pozuelo- que lo hecho no tiene sentido.

Los dirigentes han constituido una Comisión Gestora para que se celebren elecciones antes de 6 meses, porque nueve de los once miembros de la Comisión Permanente Nacional dimitieron hace semanas, según afirma Pozuelo. Negó que quieran asumir ningún poder en la organización ni mucho menos vivir del cargo.

El máximo mandatario de la OPA provincial explicó que la crisis se aclarará en los tribunales y se mostró sorprendido ante la acción de Abiétar, porque según Pozuelo la Comisión de Disciplina que le expulsó tiene su sede y toda la documentación. Esta comisión está instruyendo ahora varios expedientes contra el presidente nacional José Luis Sánchez Lorenzo.

Pozuelo no sabe si Abiétar se ha podido estar llevando documentación de la Comisión de Disciplina situada en la sede de la OPA en Ciudad Real porque aun no ha podido entrar, pero es raro que actúe con estas prisas si está expulsado de la organización y teniendo expedientes abiertos contra él.

## La Diputación aprueba 200 millones en certificaciones de obras

**C.M.**

En la última reunión de la Comisión de Gobierno de la Diputación de Ciudad Real se aprobaron certificaciones de obras por un importe global de 200 millones de pesetas. Destacan las certificaciones referentes a arreglos de las carreteras de Malagón a la CR-713 (de Fuente el Fresno a Los Cortijos), de la CR-5135 y nuevo enlace con la N-420, la CRP-5042 de Viso del Marqués a San Lorenzo de Calatrava y la CR-7222 de Porzuna a las Tiñosillas. Otras obras han sido las de reforma de la Plaza de Toros de Ciudad Real, el Centro de Educación Infantil y Primaria de Tomelloso, el

colegio de secundaria de Porzuna y diez unidades de Educación Secundaria en La Solana.

También fueron aprobadas justificaciones de inversiones por obras delegadas a los Ayuntamientos, todas ellas referidas a obras de pavimentación y acerado de calles en los municipios de Caracul, Argamasilla de Calatrava y la Entidad Local Menor de Arenales de San Gregorio.

El importe general de estas justificaciones asciende a un total de 5,7 millones de pesetas. Por último, la Comisión ha dado el visto bueno a una serie de expedientes de liquidación de obras, aprobándose el pago de facturas por valor aproximado en conjunto de 12,3 millones de pesetas. Dichas liquidaciones corresponden a las obras de construcción de tres unidades de Educación Infantil en Horcajo de los Montes, y los revestimientos superficiales con lechada asfáltica de las carreteras CR-614 (de la CR-611 a Torre de Juan Abad), CR-711 y CR-713 (de Fuente el Fresno a Los Cortijos), CR-P-4171, de Piedrabuena a Los Pozuelos de Calatrava, CR-611 de Torrenueva a Castellar de Santiago y CR-632 de Villanueva de los Infantes a Puebla del Príncipe.

ción de obras, aprobándose el pago de facturas por valor aproximado en conjunto de 12,3 millones de pesetas. Dichas liquidaciones corresponden a las obras de construcción de tres unidades de Educación Infantil en Horcajo de los Montes, y los revestimientos superficiales con lechada asfáltica de las carreteras CR-614 (de la CR-611 a Torre de Juan Abad), CR-711 y CR-713 (de Fuente el Fresno a Los Cortijos), CR-P-4171, de Piedrabuena a Los Pozuelos de Calatrava, CR-611 de Torrenueva a Castellar de Santiago y CR-632 de Villanueva de los Infantes a Puebla del Príncipe.

## Clausurados los cursos de ayudante de cocina

**C.M.**

Los Cursos de Ayudantes de Cocina fueron clausurados. Los ha impartido la Confederación Provincial de Empresarios durante cuatro meses, en colaboración con el INEM. La clausura de los cursos tuvo lugar en las aulas de la Escuela de Pastelería, Panadería y Cocina de la Confe-

deración Provincial de empresarios. Al acto acudieron entre otros el director de la Escuela, Miguel Martín, el dirigente de la Confederación Empresarial, Arturo Mesa, y la concejala de medio ambiente, María del Prado Muñoz.

Los cursos han tenido una duración de 400 horas y una ocupación de

quince personas para cada uno de ellos. Han sido impartidos en dos turnos, uno de mañana y otro de tarde, y los han dirigido Pedro Rubio y Rafael Gómez.

La temática principal ha sido la cocina tradicional y la repostería. En la clausura se ofreció a los asistentes una muestra de los platos hechos.

## Retraso de unos meses en la apertura del juicio oral contra Enrique Moreno

**C.M.**

La apertura del juicio oral contra Enrique Moreno, el que fuera uno de los empresarios más conocidos de Ciudad Real, además de empleado de Caja Rural, se retrasará unos meses más. Aunque puede haber otras razones que no han trascendido, la causa de que no se hayan elaborado, tras dos años y medio de su detención, los escritos de calificación, obedece a que la fiscalía ha pedido diligencias adicionales, sobre todo porque el procedimiento ha resultado "más complicado" de lo que en principio parecía.

Las pruebas ya han sido practicadas, pese a que se desconoce si se han hecho a satisfacción de la acusación pública. Moreno confesó que había estafado a su empresa y en marzo de 1994, según Caja Rural había desviado a su cuenta 800 millones.

Los trámites del procedimiento están próximos a la elaboración de los escritos de calificación a cargo de las

partes, pero habrán de transcurrir aún unos meses más para que se de traslado a cada una de ellas con el fin de que soliciten el sobreesamiento, que comportaría que se archivara el caso, o a la apertura del juicio oral aunque la primera de las opciones mencionada está descartada de plano.

La Acusación Pública no ha sabido precisar en que sentido planteó el fiscal la petición de más información.

Si afirmaron que si el fiscal no encuentra la investigación completa puede pedir nuevas pruebas, petición que es de carácter obligatorio para el juez instructor. Pero si el requerimiento se emite desde cualquiera de las otras partes son facultativas. Es decir, que el magistrado puede decidir si se realizan o no las diligencias.

Al parecer, los datos demandados ya obran en poder del Juzgado de Primera Instancia e Instrucción número dos de Ciudad Real, cuya titular es la magistrada María Victoria Sáenz de Cueto.

**UN TOTAL DE 14 LITROS DE ACEITE FRAUDULENTO** han sido requisados en la provincia, según informaciones difundidas por el jefe de la sección de Sanidad Ambiental e Higiene de la delegación provincial, Antonio Vaquerizo. En las dos intervenciones realizadas se requisaron tres litros por un lado y once por el otro, todos ellos envasados por la marca "Don Jaén", con domicilio en La Carolina.

# PUERTOLLANO

LOS SINDICATOS ACHACAN EL SINIESTRO A LAS "PRISAS" Y A LA PRECARIEDAD LABORAL

## Mueren cuatro trabajadores en la explosión de una caldera del complejo Repsol en Puertollano

**C.M.**

Sobre las 11:30 horas estalló la cuarta caldera de la Unidad 20-A, formada por una batería de ocho -con capacidad para 20 toneladas de líquido circulando cada hora a 20 kilos de presión- que producen el vapor de agua necesario para todo el proceso industrial del complejo, en el que trabajan unos 1.400 empleados, 1.000 propios y casi 400 de empresas subcontratadas.

Carlos Javier Soriano Gómez, de 33 años; Antonio Prieto Fajardo, de 40, y Vicente Espinosa Molina, de 44, murieron en el acto. Vicente Márquez Trenado, de 28, fue rescatado con vida, pero falleció en el hospital Santa Bárbara tras permanecer en la sala de reanimación durante 40 minutos sin que los esfuerzos por salvarle tuvieran éxito. Soriano, prieto y Espinosa eran empleados de Coplain; Márquez lo era de Coaisma, empresas subcontratadas para realizar labores de mantenimiento.

Los heridos, todos leves, son Lorenzo Lobato Fernández y Ángel Vázquez Aguilar, de Coplain; Gregorio Zamora Lendrino, de Coaisma, y Ramón Luna Cerro e Higinio Calatrava Sánchez, de Repsol, uno operario y otro jefe de turno.

Según José Manuel Prieto, director de recursos humanos de Repsol, los trabajadores afectados estaban reparando el aislamiento exterior de la caldera que explotó, operación que se hace de forma periódica y que, no entraña riesgo, en principio. Mientras que esto se hace, añadió, no es preciso pararla porque tiene un sistema de seguridad interno. En su opinión, el suceso fue completamente fortuito, los servicios de emergencia actuaron con rapidez y no hubo peligro alguno para otras plantas ni para el entorno.

Los servicios de Protección civil de Ciudad Real no tuvieron noticia de la explosión ocurrida en el complejo petroquímico de Puertollano hasta dos horas después del suceso. La empresa debería haber dado el aviso de inmediato a Protección Civil, según el protocolo firmado con este servicio ante la falta de Plan de Emergencia Exterior de la planta.

Los hechos ocurridos el pasado lunes demuestran que no se puede vivir tranquilo en lo que se refiere a la seguridad y siempre hay que estar preparado.

Pero el responsable del sindicato CC.OO. en el complejo, Fulgencio Ruiz, adujo que la caldera no se tenía que haber puesto en marcha porque había más de diez personas en un radio de acción que no debían haber estado allí.

Ruiz achacó a las "prisas" por reanudar cuando antes la producción el hecho de que se hubiera encendido la caldera, tras estar inactiva varias semanas, cuando todavía se estaban ejecutando a su alrededor trabajos auxiliares, como la soldadura de unos soportes y la retirada de deshechos. La explosión, según él, se produjo por una bolsa de gas que se encontraba

dentro de ella y que fue prendida por "algo o alguien" de manera accidental". Según Ruiz, las centrales sindicales llevan años reclamando a Repsol mayores medidas de seguridad para las firmas, como Coplain y Coaisma, que son subcontratadas para efectuar cometidos secundarios y cuyo personal se halla en una situación laboral precaria.

En este mismo sentido abundó el secretario comarcal de UGT, Esteban Fernández, que manifestó que "el trabajo en precario tiene desgraciadamente estas consecuencias, siempre pagadas por los trabajadores".

Prieto salió al paso de todo esto alegando que las medidas de seguridad que se exigen a esas empresas son las mismas que se aplican a los operarios de la propia Repsol y puntualizó que no podrían funcionar si no estuvieran homologadas conforme a una normativa básica. Además, la compañía les exige una serie de requisitos y les invita a participar en cursos de seguridad e higiene en el trabajo.

Los responsables provinciales y regionales de los dos sindicatos CC.OO. y UGT acompañaron a los trabajadores en los funerales y en la concentración de duelo. Desde las uniones provinciales de ambos sindicatos han expresado el pesar por el lamentable incidente, que debe incidir en la adopción de medidas de seguridad poniendo en marcha la Ley de Prevención de Riesgos Laborales, según nota de CC.OO.

La tragedia ha sido la primera de esta instalación relacionada con el proceso de producción. En 1993 dos empleados fallecieron tras una fuga de gases al abrirse un boquete en un tanque de la sala de tratamiento de aguas residuales, mientras lo limpiaban.

José Bono, presidente de la Comunidad, contactó rápidamente con el alcalde de la localidad, Casimiro Sánchez Calderón, que decretó tres días de luto, para interesarse por lo ocurrido y transmitir sus condolencias a los familiares de las víctimas. Los Reyes también lo hicieron, desde Mallorca, a través de un telegrama.

Los técnicos de la empresa petrolera encargados de la investigación han inspeccionado la caldera siniestrada. También llegaron a la refinería dos inspectores del Gabinete de Seguridad e Higiene en el Trabajo, pertenecientes al Ministerio de Trabajo y Asuntos Sociales, para recabar información sobre las causas del accidente e investigar la zona de la explosión.

Hasta que no esté concluida la investigación, la empresa no ofrecerá ninguna hipótesis sobre las causas del accidente: si fue un fallo técnico o una negligencia. Los rumores entre los trabajadores apuntan a un fallo en el proceso de encendido de la caldera, que estaba en la que se estaba realizando el secado del aislamiento refractario interno cuando se produjo la explosión. Otra hipótesis es que podría haber fallado el sistema de barrido, que es la ventilación

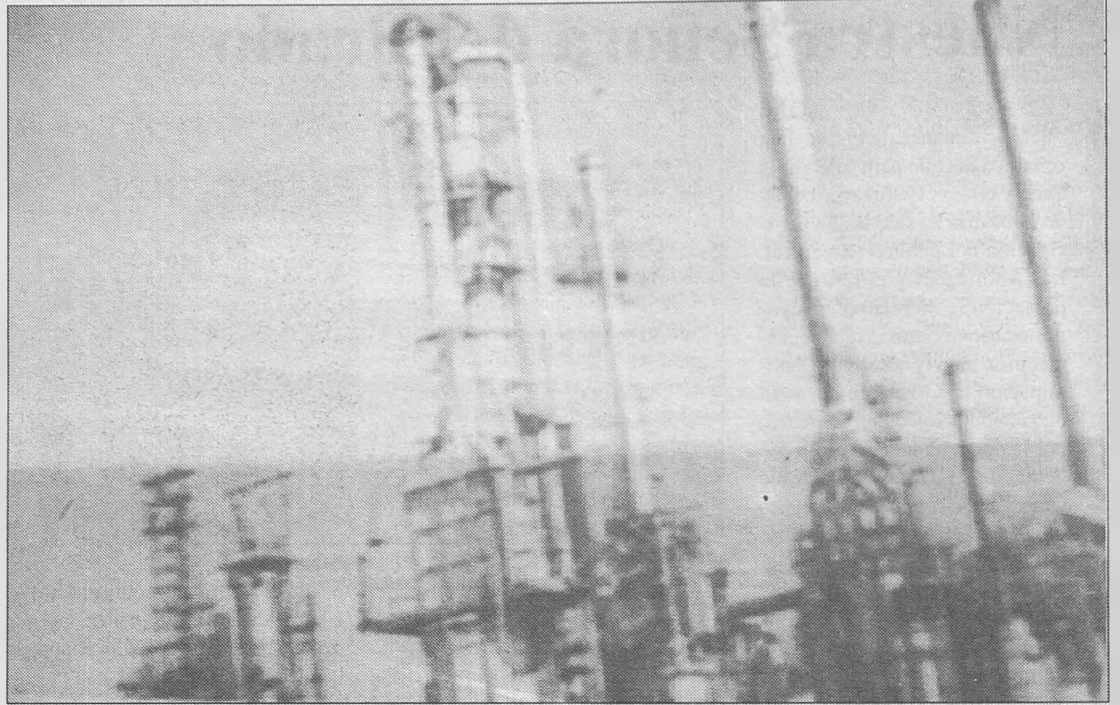

En la fotografía superior, instalaciones de Repsol en Puertollano, donde ocurrió la tragedia.

Junto a estas líneas, el alcalde de la ciudad, Casimiro Sánchez (en el centro), junto a José Bono y el ministro de Trabajo, Javier Arenas, quienes acudieron a los funerales por los trabajadores fallecidos.



interior del hogar de la caldera. El barrido elimina los gases y es un proceso programado.

Las dos ceremonias religiosas en Puertollano comenzaron el 27 de agosto a las cuatro y media de la tarde. Las parroquias estuvieron llenas al igual que en Argamasilla de Calatrava. El denominador común fueron los asistentes de toda la comarca que mostraron su pesar. En todas las ceremonias se leyó una carta del obispo, Rafael Torija, en la que se solidarizaba con los familiares y anunciaba su presencia el día 29 en Puertollano.

La Policía Local tuvo que intervenir en los alrededores de las parroquias y cortó al tráfico alguna de las calles para evitar que se produjera algún accidente ante el número de personas que esperaban fuera.

A las seis de la mañana comenzaban a bajar carga las instalaciones del Complejo Industrial de Puertollano mientras los trabajadores iniciaban una marcha improvisada a la ciudad, guardando un minuto de silencio al pasar frente al Cementerio, donde se realizaban en ese momento las autopsias. Ningún camión cargó producto en el complejo. La dirección de Fertilizantes puso

problemas para que sus trabajadores se sumaran al paro, pese a que en la asamblea éstos acordaron secundar las acciones de duelo.

Varios miles de personas, unas 8.000 en total, secundaron la concentración convocada por los sindicatos para expresar la solidaridad con los trabajadores fallecidos y sus familiares. En una breve intervención se anunció la organización de una colecta para ayudar a las familias de los fallecidos. El Gobierno Regional, en su primera reunión tras las vacaciones, expresaba su solidaridad con los familiares de los fallecidos y con el pueblo de Puertollano. Comercios y bares permanecieron cerrados, luciendo crespones negros.

La concentración en el Paseo de San Gregorio fue una de las últimas señales de duelo de una jornada de luto en la comarca. Desde temprano, los trabajadores se concentraron a las puertas del complejo industrial. A medio día se guardó un minuto de silencio en el exterior de todos los edificios municipales en memoria de los fallecidos y como símbolo de solidaridad con los fallecidos. El pleno de Ayuntamiento se congregó, junto a un grupo de funcionarios, dedicando un aplauso sentido cuan-

do el secretario municipal proclamó "descansen en paz los compañeros fallecidos".

A la ceremonia religiosa organizada por el Ayuntamiento de Puertollano, se sumaron altas personalidades de la política y sindicatos del país. Asistieron el ministro de Trabajo y Asuntos Sociales, Javier Arenas, el de Industria y Energía, Josep Piqué, el presidente de la Junta de Comunidades, José Bono, los secretarios confederales de CC.OO. y UGT, Antonio Gutiérrez y Cándido Méndez, respectivamente.

También acudieron representantes regionales y provinciales destacados como el delegado del gobierno en la región, Carlos Moro; el presidente de las Cortes, José María Barreda; la gobernadora civil, Mercedes Cuéllar; el presidente de la Diputación, Jesús Garrido y de diputados de la región en las Cortes como Javier Rupérez y José Manuel Caballero, entre otros.

La ceremonia religiosa se ofició en la parroquia de la Asunción y estuvo presidida por el obispo de la diócesis, Rafael Torija. Fue una ceremonia organizada por el Ayuntamiento en memoria de los fallecidos.

# PUERTOLLANO

LA POLICIA HA PUESTO UN TOTAL DE NOVENTA MULTAS CON EL RADAR

## Polémica por el uso del coche radar: Hermoso llama irresponsable al PP

El uso del coche radar para sancionar a los vehículos que circulan a mayor velocidad está siendo objeto de polémica en el Ayuntamiento. A las manifestaciones del concejal del grupo

popular, Julián Bueno, ha respondido el concejal de Tráfico, Joaquín Hermoso, calificando de irresponsables estas declaraciones por no estar lo suficientemente fundamentadas.

**C.M.**

Para el concejal socialista, la peligrosidad e índice de accidentes registrados son los que determinan la selección de las vías donde se está ubicando el radar-móvil, un Citroën-BX blanco, cedido temporalmente por la Jefatura Provincial de Tráfico. El radar ha salido once veces a las calles de Puertollano y su uso ha servido para poner entre ochenta y noventa multas por exceso de velocidad.

El portavoz del grupo municipal popular, Julián Bueno, se oponía al uso que estaba dando la Policía Municipal de Puertollano del radar. En concreto apuntaba que el coche se está empleando en las carreteras de acceso a la localidad cuando sería más conveniente emplearlo en zonas del casco urbano, como el Paseo de San Gregorio, y señalaban que el grupo popular considera que las multas que se están poniendo son muy elevadas, de 16.000 pesetas si se sobrepasa en pocos kilómetros.

A esto ha respondido Joaquín Hermoso, concejal de tráfico, diciendo que son unas declaraciones irresponsables y sin base política ni jurídica. Según explicó es la Policía Municipal la que decide la situación del radar, "no se eligen los sitios para pillar a nadie ni con afán recaudatorio".

Durante este verano, el radar ha sido instalado en las principales vías de Puertollano: Paseo de San Gregorio, carretera de Almodóvar, Avenida de

Andalucía y la entrada por la N-420 a la altura del recinto ferial, según afirma el concejal.

Estas vías no se han elegido de forma indiscriminada sino por la peligrosidad de las condiciones del tráfico en esas calles. Indicó que tienen estadísticas sobre el número de accidentes que hay en las calles y cuáles han sido por exceso de velocidad. Esos criterios son los que se usan para seleccionar las calles donde se hace más aconsejable el coche radar. Sin embargo, dijo Hermoso, el concejal del grupo popular no tiene conocimiento de estos datos porque aún no los ha solicitado.

La policía ha puesto cerca de noventa multas por exceso de velocidad en las once ocasiones en las que ha sido empleado el radar. Se producen cuando el vehículo supera en más de un cinco por ciento el límite establecido de velocidad que está en 40 km/h en todo el casco urbano excepto el Paseo de San Gregorio y otras calles, limitadas a 30 km/h.

Sobre las críticas vertidas por el PP sobre las elevadas sanciones que se están poniendo, Hermoso indicó que son una "aberración jurídica". Las sanciones no las fija el ayuntamiento, según Hermoso, sino que están reguladas en el artículo 19 de la Ley de Seguridad Vial, una norma con rango nacional. En ella se contemplan sanciones aplicables y se contempla la retirada del permiso de conducir para determinadas infracciones.



Ayuntamiento de Puertollano.

Las multas por asuntos muy graves son tramitadas por la Jefatura Provincial de Tráfico.

Para Hermoso, han sido los vecinos de la barriada del Poblado los que insistentemente han venido reclamando que se regule la velocidad en la zona de ahí que la policía municipal procediera a la instalación del radar en la Avenida de Andalucía que es enlace entre la ciudad y el complejo industrial. Los coches circulan a altas velocidades en esta arteria de la localidad. Además recordó que ha habido accidentes de tráfico, alguno mortal como el atropello de una mujer meses atrás. En el Paseo de San Gregorio, donde la limitación de velocidad es a 30 km/h, el radar paró a los coches que circulaban a más de 45 km/h.

Hermoso quiso hacer un llamamiento a los conductores para que respeten las limitaciones de velocidad en el casco urbano donde, según él, se circula demasiado deprisa y hay que conducir con mayor sensatez. La Jefatura Provincial de Tráfico de Ciudad Real dispone de un coche radar que cede temporalmente a los ayuntamientos de las localidades mayores de la provincia para que hagan controles de velocidad en el casco urbano ya que los ayuntamientos no podrían mantener coches radar durante todo el año.

## AGENDA

### Museos

#### MUSEO MUNICIPAL

Sala permanente de la MINERÍA.  
Demostración artesanal de TEJAR.  
(Planta Baja).  
Del 5 al 31 de julio:  
Exposición de fotografías de Ángel Cantero González.  
Exposición fotográfica sobre el pueblo saharauí.  
Del 1 al 31 de agosto:  
Obras seleccionadas y premiadas en el concurso de pintura de la Asociación de vecinos "El Poblado".  
(Primera Planta).  
Sala permanente de ETNOLOGÍA.  
(Segunda Planta).

### Actos

#### VIAJES CULTURALES AL XIX FESTIVAL DE TEATRO CLÁSICO DE ALMAGRO

Jueves, día 18: "La vida es sueño", de Calderón de la Barca, en el Hospital de San Juan.

#### CONCHA DE LA MÚSICA

Conciertos de la Banda Municipal de Música: Días 19 y 26 de julio (viernes) y 15 (jueves), 23 y 30 de agosto (viernes) a partir de las 22:30 horas.

### Farmacias

Día 2: Rosa M<sup>a</sup>. Carranza Guzón. Julián Cris Márquez.  
Paseo San Gregorio, 51  
Día 3: Millán Aguilar Mazarro.  
Avda. 1<sup>o</sup> de Mayo, 33  
Día 4: M<sup>a</sup>. Pilar Prado Fernández.  
Vía Crucis, 3  
(Bajo Plaza Cruz Roja)  
Día 5: Antonio Contreras Jiménez.  
Goya, 13  
Día 6: M<sup>a</sup>. Teresa Fisac Vidal.  
Aduana, 11  
Día 7: M<sup>a</sup>. Teresa Acedo Emmerich.  
P<sup>a</sup>. San Gregorio, 18  
Día 8: Félix García Lozano Garzas.  
Acederos, 1 (Ctra. Almodóvar, 25)  
(Junto Caja de Madrid).

LA ASOCIACIÓN AVINESA REGISTRO QUEJAS DE 20 PACIENTES

## El hospital no conoce las quejas sobre falta de rigor en el trato

**C.M.**

El director gerente del hospital Santa Bárbara de Puertollano, Francisco Rodríguez Perera, ha declarado que no tiene conocimiento de las quejas de la Asociación de Víctimas de Negligencias sanitarias (AVINESA).

Esta asociación señaló que en un año se registraron noventa y una denuncias siendo el primero en número de quejas el hospital Virgen de Altagracia de Manzanares y el segundo la residencia sanitaria Santa Bárbara de Puertollano. AVINESA registró las quejas de 20 de los pacientes que no fueron atendidos con rigor.

El director del hospital afirmó que

no tiene conocimiento de la existencia de la asociación ni de las denuncias sobre trato incorrecto a los pacientes.

Rodríguez Perera señaló que le gustaría saber a qué se refiere AVINESA para intentar corregirlo si tiene fundamento. Según Rodríguez Perera, hablan de 20 quejas cuando se atienden 7.500 ingresos y 101.000 asistencias ambulatorias, en ocasiones pueden ser por causas ajenas a la dirección, como la tardanza en el número de radioterapia o incluso las comunicaciones. Esto último, según el director gerente del centro, ha sido lo acontecido con los usuarios del centro hospitalario situado en Almadén.

LA BIBLIOTECA ESTARÁ ABIERTA ANTES

## Próximamente a finalizar las obras de la Casa de Cultura

**C.M.**

Durante este verano se están realizando las obras de remodelación de la Casa Municipal de Cultura. Los aspectos más fundamentales de estas obras están consistiendo en la renovación de la instalación eléctrica y pintar el edificio, que estaba ya algo descuidado.

Antonio Rodríguez, explicó que se ha aumentado la potencia eléctrica y se ha renovado en parte, incorporando más medidas de seguridad. Se han pintado todas las dependencias y se está cambiando el suelo de la biblioteca, poniendo un sintético que rebajará sensiblemente los niveles de ruido.

La próxima semana está previsto abrir la biblioteca para facilitar a los estudiantes la preparación de los exámenes de Septiembre y el resto del edificio podría estar terminado a primeros de este mes.

En la planta tercera ya se está haciendo la limpieza de las aulas mientras que en la planta baja quedan aún por acabar de conectar las conexiones eléctricas y acabar de pintar las habitaciones.

En la biblioteca se está habilitando una sala para la realización de trabajos en grupo y además se verá aumentado el número de mesas del que dispondrán los estudiantes y lectores que se acerquen a ella.

En la entreplanta, donde estuvo situada con anterioridad la concejalía de Juventud, se instalará la sala de lectura de prensa y revistas, que compartía espacio anteriormente con la biblioteca y era una importante fuente de distracción para todos los que allí se encontraban, debido al gran trasiego de gente que acude a leer la prensa todos los días.

### Teléfonos

PUERTOLLANO	
Ayuntamiento	41 81 00
Policía	092
Guardia Civil	42 15 13
Centro de Salud	41 20 42
Est. Autobuses	41 09 57
RENFE	41 02 02
Taxis	42 45 19
Casa de Cultura	41 19 85
ALMADÉN	
Ayuntamiento	71 00 52
Policía	71 00 52
Guardia Civil	71 12 17
Centro de Salud	71 07 48
Est. Autobuses	71 21 33
Taxis	71 02 63
BRAZATORTAS	
Ayuntamiento	47 10 04
Guardia Civil	47 10 07
PIEDRABUENA	
Ayuntamiento	76 02 50
Policía	76 02 44
Guardia Civil	76 00 35
Centro de Salud	76 10 00
RETUERTA DEL BULLAQUE	
Ayuntamiento	42 16 21
Guardia Civil	42 16 39
Centro de Salud	42 17 23

# CUENCA

## La acampada libre se extiende cada vez más por la provincia

**C.M.**  
La Asociación Provincial de Cuenca de campings ha denunciado públicamente la proliferación que la acampada libre tiene en esta provincia y el incumplimiento sistemático que se hace de las normas que regulan esta práctica que está prohibida

en muchas comunidades autónomas. El presidente de esta asociación, Eduardo Vindel, ha añadido el impacto que esta práctica está causando en algunos de los espacios naturales de la provincia, citando como ejemplos más significativos, tanto por la asistencia de público como por sus efectos en la naturaleza, los parajes de Lagunillos y las inmediaciones del nacimiento del río Cuervo.

Vindel sostiene que no se respeta el artículo 41 publicado el 31 de diciembre de 1991 en el Diario Oficial

de Castilla-La Mancha por la Consejería de Agricultura que establece un límite máximo de acampada máximo de 3 tiendas agrupadas por un periodo de tres días pernoctando. Además, estos grupos de tres tiendas deben estar separados entre sí un mínimo de 500 metros.

Las zonas de acampada libre que cuentan con afluencia de campistas, según Vindel, son el nacimiento del río Cuervo, Alto de la Vega, Vega del Codorno, Lagunillos, Tejadillos, Cañamares y la mencionada zona de "La playa", en la capital, siendo Semana Santa y el verano las épocas en que se registra una mayor afluencia de público.

Vindel ha calculado que la media de tiendas que acampan cada fin de semana de este verano ronda las 450. Los ocho campings que componen la

asociación, ubicados en El Pedernoso, Olmedilla de Alarcón, Mariana, Cañamares, Las Majadas, Vega del Codorno y los dos existentes en la capital de la provincia, ofertan plazas para alrededor de 5.000 personas.

Del encuentro mantenido por representantes de esta asociación y responsables de las distintas instituciones locales, provinciales y regionales con competencia en materia de turismo y naturaleza salió la promesa de que se señalarían las normas que regulan la acampada libre en distintas zonas y se aplicaría a los condicionantes que para esta práctica están prescritos en la orden citada. Para Vindel, no se ha hecho nada de lo prometido por la falta de intereses de las autoridades en temas como este que perjudican a la naturaleza.

### LA PLAGA HA LLEGADO A MATAR ALGUNAS RESES

## El ganado ovino sufre en Cuenca una plaga de garrapatas

**C.M.**  
ASAJA ha denunciado la existencia de una plaga de la denominada "Garrapata del ciervo" en varias localidades de la comarca de la Serranía Alta de Cuenca. La plaga, que ha afectado al ganado ovino, ha llegado a producir la muerte de algunas reses.

La aparición de esta especie de garrapata se ha detectado dentro de los límites de la Agrupación de Defensa Sanitaria "Sierra de Cuenca", formada por los municipios de Huélamos, Vega del Codorno, Valdemeca, Beamud y Tragacete y se ha visto favorecida por la intensidad de las lluvias caídas durante el invierno y por la proliferación y el crecimiento de la maleza.

Según José María Fresneda, Secretario provincial de ASAJA, la proliferación de garrapatas "ha sido tal que incluso ha habido que fumigar zonas de casco urbano de Vega del Codorno y Tragacete para tratar de eliminarla". No se han cuantificado los casos de muerte que esta plaga ha provocado en la cabaña ganadera, aunque según afirma Fresneda el número



La "Garrapata del ciervo" se está cebando en la cabaña ovina conquense.

mero no es muy alto y está bien localizado. La situación puede ser más grave si no se toman las medidas necesarias antes del otoño, fecha en la que los ganaderos inician la transhumancia.

Para esta organización de carácter agrario, las medidas de intervención que e precisa, al estar concentra-

da la plaga en una zona muy localizada, pasan por la fumigación de los pastos afectados y por proporcionar a los ganaderos los antiparasitarios necesarios. ASAJA se ha dirigido al consejero de Agricultura, Mariano Maraver, exponiendo la situación y pidiéndole la adopción de medidas pertinentes.

## Sarrión ha presentado un expediente de regulación de empleo

**C.M.**  
La empresa constructora Sarrión ha presentado ante la Delegación de Trabajo de Cuenca un Expediente de extinción de empleo, que afectará a cuarenta trabajadores fijos, por causas "económicas, técnicas y de organización", según anunciaron ayer los sindicatos UGT y CC.OO.

En el transcurso de una rueda de prensa anunciaron la convocatoria de una asamblea informativa a los trabajadores afectados, con el fin de exa-

minar la situación de esta empresa que hasta el momento no ha sufrido problemas económicos y tiene una plantilla de doscientas personas, de las que noventa tienen la categoría de fijas.

El secretario provincial de Acción Sindical de Comisiones Obreras, Julián Ortega, explicó que la dirección de Sarrión justifica su decisión en la necesidad de obtener liquidez para hacer frente a los diferentes pagos pendientes y en las escasas con-

trataciones de obras que tienen en la actualidad.

Pero Ortega afirma que el expediente de extinción de empleo no se ajusta a las necesidades de la empresa, al no haber ni razones económicas ni técnicas para adoptar esa medida tan drástica, a la que calificó de "un eslabón más que corrobora que este tipo de empresas quiere quitarse cuarenta empleos estables de un plumazo amparándose en los ajustes que anuncia el Gobierno de la nación".

### LA SUBIDA SALARIAL SERÁ DEL 6'75% PARA LOS AÑOS 1995-96 Y 1996-97

## El sector del campo ya tiene convenio colectivo

**C.M.**  
Este incremento se desglosa en una subida salarial del 3% que se aplicará con carácter retroactivo en el periodo comprendido entre julio de 1995 y julio de 1996, y un aumento de 3'75% para lo que resta de este año y los seis primeros meses de 1997.

Esta es una cifra que varía sensiblemente con la climatología y con el volumen cosechado. Así, este año se ha calculado alrededor de 5.000 las personas que se acojan a este convenio. El convenio del campo es el que agrupa a un mayor número de personas en Cuenca. Con el acuerdo alcanzado se cierra un periodo de dos años sin convenio ya que en el pasado ejercicio sindicatos y la organización agraria ASAJA que en Cuenca está facultada por el Ministerio de Trabajo para actuar como patronal, no lograron ponerse de acuerdo en las diferencias económicas que les separaban.

El convenio, que ha sido publicado en el Boletín oficial de la Provincia, incluye un incremento de 250 pesetas diarias para casos de incapacidad laboral transitoria y una subida en el seguro por accidentes, que en caso de muerte queda establecido en una indemnización de un millón y medio de pesetas.

Además también contempla un incremento de 5 horas mensuales para asuntos sindicales a los represen-

tantes de los trabajadores y fija en 24 pesetas por kilómetro recorrido el plus de transporte.

Estos puntos se habían concretado durante la pasada primavera, faltando tan sólo por cerrar el capítulo económico. Ambas partes han cedido en sus posturas para alcanzar un acuerdo final, ya que los sindicatos se sentaron en la mesa con una pretensión de incremento salarial del 7% y la exigencia de una cláusula para este año. Por su parte, ASAJA pretendía en un principio una subida en torno al 6'30%.

El liquidamiento del 3% correspondiente a la campaña 1995-96 se hará efectivo con carácter retroactivo en la próxima nómina que perciban los trabajadores del sector.

Al término de la reunión de la mesa negociadora, el director provincial de ASAJA, Francisco Ruiz, mostró su satisfacción por el acuerdo alcanzado, que para él es importante para trabajadores y empresarios, y para contribuir a la paz social en el campo.

Ruiz recordó el papel que ASAJA juega en esta negociación al asumir funciones que no le son propias por actuar como patronal y manifestó que hay asociados que están a cada lado de la mesa en la negociación porque unos son empresarios, que dan mano de obra y otros son trabajadores, aunque sean explotaciones familiares agrarias.

## El festival del morteruelo se hace itinerante

**C.M.**  
El presidente de "Amigos de la Cocina Conquense", Salvador Sáiz, comprende el dolor del alcalde de Villar del Humo por la decisión de trasladar el museo V Día Internacional del Morteruelo a San Lorenzo de la Parrilla, tras haberse celebrado en aquella localidad los primeros cuatro años.

Sáiz cree que Villar del Humo ha cumplido una misión y que no se descarta que en el futuro el certamen gastronómico pueda volver a esta localidad, pero que la organización desde un principio apostó porque este festival tuviera un carácter itinerante. Para Sáiz ha llegado el momento de sacarlo fuera de Villar del Humo y contra lo que piense el alcalde de esta localidad, lo primero de todo es la meta marcada, que no es otra que promocionar la gastronomía conquense.

Este ha sido también el IV de alajú, tercero de ajoarriero, segundo al plato más original de la cocina conquense y primero de gachas. En el acto manifestó que hay varias localidades de la provincia interesadas en ser la sede del festival en 1997.

El cocinero Juan Manuel Jiménez, del hostel "Don Quijote", de Pinar de Jábaga, ha sido el vencedor de la

quinta edición del concurso. Con anterioridad al concurso se pronunciaron dos conferencias sobre la lírica en el morteruelo y el morteruelo en la literatura a cargo del presidente de la Asociación Regional de Escritores de Turismo, Alfredo Villaverde, y el escritor José López Martínez, respectivamente.

El pregón fue leído por Tico Medina, periodista y experto gastronómico, quien ensalzó las virtudes de la cocina y en especial del morteruelo. Para Medina, los sabores de este plato son formidables y ganan con el tiempo, al estar basados en la sencillez de lo cotidiano elevado a la categoría de lo verdaderamente sorprendente.

Sáiz indicó que la edición de este año estará acompañada por una muestra de variedades de para. Para próximos años se quiere abrir una convocatoria para cocineros de carácter juvenil. Por su parte, la presidenta de la Diputación y alcaldesa de San Lorenzo de la Parrilla, Marina Moya, destacó que este concurso servía para organizar un punto de encuentro de todos los sectores de la provincia para que participen, tal como ha ocurrido este año, en que se han implicado distintas cooperativas de vino presentando sus productos.

# GUADALAJARA

LAS QUEJAS PRINCIPALES SE CENTRAN EN LA LIMPIEZA, EL TRÁFICO Y EL ESTADO DE LAS ACERAS

## Guadalajara casi alcanza la perfección para sus ciudadanos

**C.M.**

Los vecinos de Guadalajara son felices y limpios, fumadores y dados a *empinar el codo*, se sienten satisfechos de sus relaciones sentimentales y de amistad, pero no están por la labor de asociarse. Los ciudadanos se sienten en general muy satisfechos de su calidad de vida, según se desprende de un estudio realizado por la Concejalía de Sanidad.

Estas conclusiones se desprenden de un estudio hecho sobre una encuesta a doscientas personas, muestra representativa de las 52.000 personas mayores de edad de la capital y treinta aspectos variables entre los que destacan el nivel de accidentalidad, la práctica de ejercicio físico y el grado de satisfacción con su trabajo, con la vivienda o los servicios comunitarios entre otros.

Los resultados han sido en algunos casos los que se esperaban, aunque ha habido alguna sorpresa. Para María Calvo, concejala de Sanidad, "cuando estás en política piensas que hay mucho por hacer, pero el nivel de exigencia no es tan dramático, los ciudadanos son benevolentes".

Los alcarreños se sienten privilegiados porque el 63% de los que tienen empleo tardan menos de cinco minutos en llegar a su lugar de trabajo.

Eso está cambiando por la afluencia de trabajadores procedentes del Corredor del Henares y de Madrid. Y, respecto al análisis realizado del lugar donde viven, los ciudadanos opinan en un 97% que las viviendas tienen lo fundamental: al menos un cuarto de baño y sólo un 8'4% asegura que padece deficiencias de luminosidad, humedad o plagas.

Los servicios comunitarios valorados reciben en general buena nota destacando con sobresaliente la contaminación ambiental y las guarderías. Los suspensos están en limpieza, aceras y calzadas y tráfico. "Hay un problema con los contenedores de vidrio y papel ya que la empresa no pasa con la frecuencia que debiera hacerlo, además es demasiado frecuente la queda de contenedores, lo que da una imagen preocupante", subraya la concejala de Sanidad.

La división de la ciudad en cinco distritos ofrece, además una visión de los problemas específicos que peor llevan los vecinos. Así, los de la zona de los Manantiales se quejan de los olores provenientes del río; el 44% de los que viven en La Esperanza y Dalí tienen problemas de ruido que achacan a bares y pubs; los que tienen su domicilio en el centro se quejan del tráfico; y los del Alamián y defensores señalan a las zonas industriales como un foco de olores. "Estamos intentando solucionar estas cuestiones ya que se ha hecho una petición al Gobierno central para adquirir vallas antirruído, y esperamos limpiando los márgenes del río", explica Calvo.

La salud bucodental, el consumo de leche o la frecuencia en la higiene personal sitúan en un alto nivel sanitario a los ciudadanos de la capital, sin embargo, a la hora de hablar de vicios, las cifras se disparan.

Los datos revelan que uno de cada tres ciudadanos es fumador habitual y que de ellos casi la mitad ha intentado dejarlo.

En cuanto al nivel de consumo de alcohol, las gráficas muestran que los niveles suben a la hora de la

comida. Preocupa que el 10% de los ciudadanos no considere estos hábitos como uso de drogas y llama la atención que la mayoría que diga que ante un problema como la bebida se deba acudir a las asociaciones de ex-alcohólicos.

Los hábitos deportivos son escasos en la ciudad, ya que el 56% de los preguntados no ha practicado nunca ninguna modalidad.

La estadística revela además que los hombres prefieren integrarse en un equipo para hacer ejercicio físico u optar por el ciclismo de forma individual. Las mujeres prefieren caminar o acudir a un gimnasio.

En las relaciones humanas, un 70% de los capitalinos se considera bastante satisfecho, tanto con su pareja como con sus amistades, cifra que se repite a la hora de enjuiciar su situación en el propio empleo. Sin embargo, respecto al asociacionismo sólo una de cada cuatro personas se declara perteneciente a alguna clase de movimiento comunitario.

Los resultados del estudio han puesto de manifiesto la escasa accidentalidad ocurrida en la ciudad. De hecho, sólo un 8 por ciento de los entrevistados ha manifestado haber tenido algún accidente de carretera, mientras que el 33% ha sufrido pequeños percances en el hogar. Baja también es la cifra de accidentes laborales.

La concejalía de Sanidad quiere dejar claro que el trabajo ha sido hecho por encuestadores profesionales para asegurar que los datos se atuvieran a la realidad y añade que no ha habido ningún interés político a la hora de plantear la realización del estudio.

ESPERAN QUE LA EMPRESA BFI Y EL AYUNTAMIENTO LLEGUEN A UN ACUERDO

## Los trabajadores de la limpieza amenazan con ir a la huelga

**C.M.**

Los trabajadores de BFI, que desempeñan los trabajos de limpieza urbana de la capital, han amenazado con convocar jornadas de huelga ante la imposibilidad de alcanzar un acuerdo con la empresa por su "pertinaz cerrazón", a las propuestas de los trabajadores. El acuerdo de declaración de huelga se presenta con un tiempo superior al que marca la legislación a la espera de que se solucione el conflicto.

La imposibilidad de alcanzar un acuerdo en la negociación sobre la situación laboral de los trabajadores de BFI y la empresa ha llevado al comité de empresa, entre otros motivos, a presentar un acuerdo de declaración de huelga.

Los trabajadores de la limpieza urbana de Guadalajara se quejan de como están marchando las negociaciones. Así creen que la posición de la empresa está perjudicando, lo que motiva que toda negociación sea infructuosa tras ocho meses de haber caducado el convenio. Asimismo,

los trabajadores se quejan de la intención de la empresa de implicar en este acuerdo también al ayuntamiento. Entre otro de los argumentos que añaden los trabajadores, figura el hecho de que durante el proceso negociador, la mayoría de nuestras propuestas eran desestimadas y en nuestro afán de llegar a un acuerdo en la última reunión quedaron reducidas a la vigencia del convenio de un año, subida salarial según el IPC previsto por el Gobierno, y cláusula de revisión salarial en caso de que el IPC real sea superior al previsto por el Gobierno.

El comité de empresa se lamenta de la imposibilidad de adoptar otro tipo de medidas de protesta pese a que se muestra consciente de los perjuicios que la huelga ocasiona a todos los niveles.

Por otro lado, los trabajadores han mostrado su deseo de que la empresa llegue a un acuerdo con el ayuntamiento lo antes posible que permita una desconvocatoria de la huelga prevista.

SE PREMIA CON VALES DE GASOLINA A LOS CONSUMIDORES

## Los comerciantes de Guadalajara combaten el "éxodo" de clientes

**C.M.**

Los consumidores alcarreños están siendo premiados por su fidelidad a la hora de realizar sus compras en determinados establecimientos.

Una docena de comercios de la Avenida de Castilla y la calle Rufino Blanco, entre los que están representados prácticamente todos los sectores -deportes, informática, fotografía, iluminación, cosmética, papelería, joyería, muebles y electrodomésticos- han puesto en marcha un sistema de promoción consistente en el regalo de vales de gasolina a sus clientes a partir de cierta cantidad de compra.

Los encargados de este grupo de tiendas están satisfechos con el resultado de esta iniciativa puesta en marcha a fines del mes de mayo. "La idea ha funcionado sobre todo en



Los comerciantes quieren premiar la fidelidad de sus clientes con bonos-descuento.

cuanto a imagen porque tiene una buena acogida entre los consumido-

res que se acercan", señaló Ana Belén García, encargada de 'Su In plus'.



FRANCISCO TOMEY, presidente de la Diputación Provincial de Guadalajara y vicepresidente de la Federación Española de Municipios y Provincias (FEMP) ha sido nombrado vicepresidente de la Organización Iberoamericana de cooperación Intermunicipal.

Tomey ha accedido a este puesto después de haber desempeñado durante los últimos años la responsabilidad de la Delegación para España y Portugal de esta organización municipalista.

# TOLEDO

SE DESTINARÁN 5'5 MILLONES PARA CONTRATAR A SEIS TELEFONISTAS

## Firmado un convenio para la extinción de incendios con diversas administraciones

**C.M.** El Ayuntamiento de Toledo, junto con el de Talavera de la Reina, han firmado un convenio de colaboración con la Junta de Comunidades y la Diputación Provincial para el mantenimiento del servicio de extinción de incendios. En virtud del acuerdo, el Gobierno regional, desembolsará una cantidad de 105 millones de pesetas, de los que 70 irán destinados a ambas instituciones locales (35 millones para cada una de ellas).

El Ayuntamiento de Toledo se compromete, en virtud del convenio firmado, a mantener el actual nivel operativo del Parque de Bomberos Municipal en enero de 1.994 y contribuirá con sus medios humanos y materiales a los dispositivos de emergencia que, derivados de la planificación de Protección Civil competencia de la

Consejería de Economía y Administraciones Públicas de la Junta, pueda establecerse para cualquier contingencia que se pudiese registrar.

El equipo de gobierno destinará, además de 5'5 millones, de los 35 que recibirá de la Junta, a la contratación de 6 telefonistas hasta el 31 de diciembre.

El Concejal de Seguridad Ciudadana del Ayuntamiento de Toledo, Ángel Muñoz, ha responsabilizado al portavoz del grupo municipal de IU, Julio Herrera, de no haber podido firmar con anterioridad los contratos de los telefonistas del Servicio Provincial de Extinción de Incendios.

Muñoz indicó que esta decisión ya se había acordado con anterioridad con el Partido Socialista, "dado que los telefonistas que iban a ser contratados son los minusválidos que hasta hace poco más de un mes estuvieron al cargo de la central telefónica del Parque de Bomberos de Toledo.

Con este tipo de medidas de colaboración entre diferentes adminis-



Agustín Conde, alcalde de Toledo.

traciones -tanto locales, provinciales, como regionales o de nivel nacional- se puede combatir el fuego de una manera más eficaz y organizada para así evitar que el desacuerdo y la falta de orden hagan subir el número de hectáreas calcinadas en la región.

## La Semana de la Juventud divide al Consejo

**C.M.** Las asociaciones integrantes del Consejo Local de la Juventud de Toledo no han conseguido llegar a un acuerdo en sus propuestas de actividades para la celebración de la Semana de la Juventud, que tendrá lugar a principios de octubre. Fueron varias las alternativas entregadas por los diferentes colectivos integrantes de este organismo toledano, según asegura el vicepresidente de este consejo, José María Fernández.

Según este portavoz, además del programa propuesto por el Consejo como tal, presentaron sus propias propuestas las asociaciones CUDE, YMCA, APEU y Cruz Roja Juventud.

Fernández manifestó que "no es el cauce lógico, lo habitual es que las asociaciones miembros presenten sus propuestas al Consejo, y éste haga un programa consensuado".

Este hecho es consecuencia de las diferencias que se han venido poniendo de manifiesto en el seno de la agrupación juvenil en los últimos meses y que han salido a flote estos días. Las asociaciones discrepantes han acusado a la dirección de politizar y mane-

jar el Consejo en su propio beneficio y ésta, de que las primeras intentan acallar las críticas a las instituciones.

"Es paradójico que nos digan que no hacemos propuestas, y ellos presenten su propio programa, paralelo al de la institución a la que dicen que vienen a trabajar", agregó Fernández.

El representante de IU Juventud en el Consejo de Juventud considera que las asociaciones que han presentado directamente sus propuestas lo hacen para sacar dinero o para buscar un protagonismo que no han alcanzado hasta ahora.

Pero, el programa final de la Semana de la Juventud se hará ya que el concejal de Juventud, Javier Alonso, se comprometió a remitir todas las propuestas de estas asociaciones de carácter juvenil al Consejo, para que se presente una propuesta consensuada entre todos los grupos que la apoyen.

El vicepresidente del Consejo recordó que sólo cinco miembros habían entregado sus propuestas al Consejo en el plazo establecido con anterioridad.

SUS HIJOS DESTACARON SU AUSTRERIDAD, BUEN HUMOR Y TENACIDAD PARA LLEGAR A SER UN BUEN PINTOR.

## Falleció el pintor toledano Cecilio Guerrero Malagón

**C.M.** Cecilio Guerrero Malagón falleció el 20 de agosto en Toledo, en el hospital Virgen de la Salud, donde ingresó el 14 de este mismo mes. La avanzada edad y la trombosis que sufrió ya hacían al equipo médico temer un desenlace como el acaecido.

Guerrero Malagón era un hombre austero y sencillo. Durante los últimos años de su vida no hizo muchas apariciones en público.

En octubre de 1994 sus lienzos fueron expuestos en el Museo de Santa Cruz, cuyo artesonado es obra suya, en una muestra organizada por la Consejería de Cultura. Fue la últi-

ma exposición porque el pintor quería evitarse las preocupaciones que suponía el traslado de sus cuadros.

Su humor y su condición de trabajador incansable fueron rasgos de la personalidad del pintor que destacan sus hijos.

José Bono mandó un telegrama de condolencia a la familia en el que se confesaba admirador de la obra de este gran artista castellano-manchego.

Moreno Nieto lo acompañó a París y cuenta cómo el pintor salió de allí por considerar que no estaba llamado para ese ambiente porque el quería llegar al arte por el camino derecho.

Guerrero Malagón participó tras la Guerra Civil en la restauración de varios edificios toledanos como la iglesia de San Pedro Mártir, el Hospital Tavera además de obras de arte como la Virgen de la Bastida, o la Virgen del Sagrario y diferentes obras del Greco.

De su afecto y renombre son testimonio las personas que acudieron al tanatorio y las llamadas y telegramas de pésame que se recibieron en ese lugar. Al funeral acudieron entre otras personalidades el alcalde de Toledo, Agustín Conde, el consejero portavoz, Emiliano García-Page, y responsables de la Consejería de Cultura.

## La Federación Emprerarial Toledana pide la desregularización de los contratos

**C.M.** La FEDETO (Federación Emprerarial Toledana) considera insatisfactorias las medidas de la reforma laboral, transcurridos dos años desde su aprobación, al considerar que "aunque las modificaciones introducidas por estas leyes fueron positivas, las mismas no han alcanzado los objeti-

vos propuestos."

Los empresarios creen que las dos partes presentes en la negociación colectiva asumen de muy distinta forma que el fin de las modificaciones es crear empleo y aumentar el nivel de vida. La federación valora positivamente que asuntos como la distribución irregular de la jornada laboral, los

complementos de antigüedad o el aumento de duración de los contratos eventuales por circunstancias de la producción formen parte de la negociación colectiva, en lugar de dejarse en manos de los agentes sociales. Sin embargo creen que estas medidas son insuficientes para ganar competitividad.

## La oposición municipal denuncia la falta de licencia en la macro discoteca

**C.M.** Los grupos de la oposición en el Ayuntamiento de Toledo (PSOE e IU) denunciaron que la macro discoteca instalada en el recinto ferial de La Peraleda no tiene la pertinente licencia de la Consejería de Industria y del certificado que verifica su correcta instalación.

Los portavoces de los grupos municipales del Partido Socialista e Izquierda Unida, Antonio Guijarro y Julio Herrera, respectivamente, manifestaron en rueda de prensa que esta macro discoteca, denominada como Caseta Municipal y que en la pasada feria fue el denominado como Palacio Azul, se ha levantado por segundo año consecutivo sin tener en regla la licencia oportuna.

Herrera señaló que tras solicitar en el Ayuntamiento varias veces la documentación relativa a esta carpa, todavía no han conseguido que se la enseñen, porque parece ser que nadie la tiene.

Para él esta es una de las irregularidades que ha cometido el equipo de gobierno popular, ya que en el Ayuntamiento tienen que constar todos los permisos y certificados de instalación de la carpa concedidos, lo que podría ser objeto de una infracción penal.

"Estamos preocupados no sólo porque nos falta la autorización de la consejería de Industria, sino porque no tenemos garantías de que esa ca-

seta, en la que se concentran diariamente unas 3.000 personas, reúna las condiciones de seguridad oportunas para hacer de discoteca.

Para Herrera, este hecho es una "gravísima irresponsabilidad del equipo de Gobierno, debido a que está jugando cada noche con la probabilidad de que pueda ocurrir algún día un accidente dentro de ese recinto".

En este sentido, los grupos municipales de Partido Socialista e Izquierda Unida, han enviado una carta al delegado del Gobierno en Castilla-La Mancha en la que exponen esta situación tan peligrosa para quienes acuden a la macro discoteca cada noche. "Para que a los efectos de garantizar la seguridad de los ciudadanos, y ante la reiterada negativa del gobierno municipal, tome al menos las medidas que corresponda a este asunto".

A juicio de los dos grupos de la oposición en el Ayuntamiento, el alcalde de Toledo, el popular Agustín Conde, en otras circunstancias diferentes a las actuales, como en el caso de la discoteca Kasim que era de propiedad privada, ha actuado con mayor contundencia, cerrando los establecimientos que no tenían en su poder la licencia de apertura legalizada, y sin embargo, el caso de la carpa de La Peraleda "es aún peor, ya que es el propio Ayuntamiento el que ha puesto esta caseta".

## TALAVERA DE LA REINA

### El Ayuntamiento podría subvencionar a nuevas empresas

**C.M.**

El Ayuntamiento de Talavera de la Reina va a debatir en su próximo pleno, a propuesta del PP, la concesión de subvenciones económicas para la instalación de empresas y para la construcción de naves en el polígono industrial de "Torrehierro".

El alcalde en funciones del Ayuntamiento, Jaime Ramos, explicó que esto facilitará la instalación de empresas en el polígono y la tramitación de las licencias administrativas por parte de estas.

La iniciativa consiste en subvencionar por completo el Impuesto de Actividades Económicas (IAE) a lo largo de tres años y eximir del pago de los impuestos de construcción, licencia de obra y licencia de apertura a las empresas que se instalen y a los constructores de naves en "Torrehierro", polígono industrial ubicado frente al Mercado Nacional de Ganado.

Ramos adelantó que se divulgará la medida en los círculos empresariales y expresó su confianza en que el resto de grupos municipales -PSOE,

IU y ACTAL- apoyen esta iniciativa.

La Junta de Portavoces de Talavera aprobó otros puntos del próximo pleno de manera previa al debate de la Comisión Informativa.

Otros asuntos que serán abordados, con toda probabilidad, por los concejales talaveranos durante la próxima sesión plenaria, serán la urbanización de varios tramos y polígonos de la ciudad y tres mociones del PSOE, junto al expediente de modificación de créditos del presupuesto aprobado para este año.

### 300 plazas para la Escuela de Música

**C.M.**

Más de 300 plazas serán ofertadas por el Ayuntamiento de Talavera para la futura Escuela Municipal de Música, que actualmente cuenta con un profesor como probable director a expensas de su final elección.

Según Juan Antonio Muñoz Gallego, pese a que el convenio con el Ministerio de Educación y Cultura aún no se ha suscrito, el mismo y el probable futuro director de la escuela -del que no se ha revelado aún la identidad- han elaborado lo que puede ser, con toda seguridad, la oferta para el primer cuatrimestre de la escuela.

Según los primeros planes, habrá

60 plazas para clase de música y movimientos a niños menores de 8 años, otras 100 para alumnos de 8 a 14 años y 20 plazas como máximo para cada uno de los cinco instrumentos que se contemplan: piano, violín, guitarra, clarinete y flauta.

Para mayores de 14 años y sin límite de edad se ofertarán 40 plazas "en función de las características de los alumnos", según informó Muñoz Gallego, quien apuntó piano y teclado como posibles inicios de estudios.

Aunque el alcalde de Talavera, Florentino Carriches, ha descartado la idea de ofrecer danza en los primeros años de la Escuela Municipal de Música, el concejal de Educación ba-

raja la posibilidad de ofertar para este curso medio centenar de plazas para danza.

Los cursos citados podrían iniciarse para el primer cuatrimestre del ejercicio debido a que el concejal pretende tener un crecimiento controlado de la escuela, por lo que indicó que quien no tenga plaza en la primera oferta podrá tenerla en sucesivas ampliaciones del número de admitidos.

La futura Escuela Municipal de Música comparte edificio con la Universidad Nacional de Educación a Distancia (UNED), entre las calles Matadero y Santos Mártires de Talavera.

### El IV Concurso Morfológico Nacional de Caballos tendrá financiación propia

**C.M.**

El gerente del Patronato Ferial de Talavera, Felipe Granados, aseguró que el IV Concurso Morfológico Nacional de Caballos de Pura Raza Española, que se celebrará entre el 19 y el 22 de septiembre, estará "muy cerca" de la autofinanciación tras haber bajado el presupuesto y aumentar los espectáculos en que se cobrará la entrada.

El número de ejemplares de pura raza española que se preve acuden al recinto cubierto de la ciudad en la cuarta edición de este concurso será similar al de 1995, en torno a los 170 o 180 equinos ya que, según Granados, en la actualidad no hay espacio para más.

Pese a todo lo anterior, en esta edición se aumentará considerablemente el espacio para asientos y gradas, aumentando el aforo del pabellón, con el fin de que el público pueda presenciar en mayor número los espectáculos nocturnos con los caballos.

Asimismo, estos espectáculos se celebrarán durante los cuatro días del concurso, de jueves a domingo a partir de las 21'30 horas, según adelantó Felipe Granados, en lugar de las dos únicas noches del fin de semana en que tuvieron lugar la pasada edición.

El presupuesto inicial con el que parte este IV Concurso Morfológico Nacional de Caballos de Pura Raza



La mayoría de los caballos participantes son de Castilla-La Mancha y Madrid.

Española asciende a 17 millones de pesetas, similar a la cifra del pasado año, pero el gerente indicó que lo están tratando de rebajar bastante para tender a la autofinanciación y no depender de nadie para celebrar este concurso.

Teniendo en cuenta esta rebaja y los ingresos por los espectáculos nocturnos, además de la entrada habitual por acceder al pabellón cubierto, el gerente vaticina que ese evento estará muy cercano a la propia autofinanciación.

Aunque está abierto a ejemplares de todo el país, la mayor parte de los que acuden a Talavera proceden de ganaderías de Castilla-La Mancha y Madrid.

Felipe Granados manifestó también que "los ganaderos tienen bastante interés en acudir a un certamen como este y no tendremos problemas con el número de caballos", aunque dada la época veraniega del mes de agosto, muchos estén aguardando a septiembre para formalizar su presencia.

CC.OO. ESTÁ EN DESACUERDO

### El Ayuntamiento estudia privatizar la limpieza

**C.M.**

El equipo de gobierno del Ayuntamiento está estudiando la posibilidad de privatizar el servicio de limpieza viaria, por lo que mantiene contactos con empresas del sector y con las ciudades que gestionan este servicio de forma indirecta para conocer la calidad del mismo.

La concejal de Economía del Ayuntamiento talaverano, Remedios Gámez, afirmó en rueda de prensa que "sólo se privatizará la gestión si resulta interesante para el consistorio", y además afirmó que "la obligación del Gobierno municipal es prestar un buen servicio, ya que es algo que se recogía claramente en el programa de gobierno del PP".

En cuanto a la posibilidad de mejorar la prestación del servicio, Gámez afirma que supone un coste elevado para el ayuntamiento, ya que el convenio municipal para los empleados fija una jornada laboral de 35 horas repartidas de lunes a viernes, mientras que cualquier empresa privada trabaja con otras condiciones y puede resultar económicamente más ventajoso.

sa.

Los representantes sindicales de Comisiones Obreras han manifestado en anteriores ocasiones su disconformidad con las posibles privatizaciones, afirmando que se debe hacer un estudio para mejorar los servicios municipales pero que no se plantee de antemano la privatización de dichos servicios. Para la representante del Comité de Empresa del Ayuntamiento de Talavera, Valentín Moreno, la gestión indirecta de los servicios acarrearía una peor calidad en la prestación puesto que las empresas encargadas de su gestión tienen fines lucrativos y la administración no.

Asimismo, precisó que los problemas de la limpieza viaria en Talavera se deben a la falta de personal, pues en los últimos años, la población de esta ciudad ha crecido y por el contrario se ha venido produciendo una disminución en la plantilla de los trabajadores, donde las jubilaciones y las bajas no han sido sustituidas por nuevas contrataciones.

PIDEN LA CONSTRUCCIÓN DE UN PASILLO VERDE EN LA ZONA

### Los vecinos del Polígono, contra la ocupación de cañadas

**C.M.**

La Asociación de Vecinos del Polígono El Parque ha mostrado su indignación por la ocupación de la vía pecuaria que discurre paralela a la antigua N-V desde el puente del Alberche hasta el Centro Regional de Salud, un bien de dominio público y un espacio natural de "extraordinaria importancia para el futuro desarrollo urbanístico de la ciudad".

A través de un comunicado, este colectivo vecinal señala que "este nuevo expolio se ha ocupado para la construcción de las vías de aceleración y desaceleración que darán servicio a una gasolinera y a un taller de lavado y engrase que actualmente se construye en la zona".

La asociación considera que este espacio tiene unas enormes posibilidades como pasillo verde donde practicar actividades al aire libre, lo que convierte a la todo el territorio de este espacio natural o a su carácter público en una seria agresión al desarrollo presente y futuro de la ciudad y a la calidad de vida de sus ciudadanos.

Los ciudadanos piden por esto a

los responsables que expliquen cual es la utilidad pública y el interés social que suponen la apertura de una actividad que la propia Comisión de Saneamiento califica de insalubre y peligrosos a en los alrededores del área hospitalaria de la ciudad.

Asimismo, esta agrupación pide a la Consejería de Agricultura y Medio Ambiente de Castilla-La Mancha que explique las razones por las que se ha permitido la ocupación del suelo público en beneficio del negocio de un particular, en este caso de una estación de servicio.

La Asociación de Vecinos de el Polígono El Parque ha convocado además a las otras agrupaciones del movimiento vecinal talaverano, así como a otros colectivos ciudadanos, interesados en la defensa de este patrimonio para que colaboren en las gestiones y acciones que se lleven a cabo para evitar la ocupación de este espacio y que aún están por decidir. Con tal motivo, la asociación talaverana ha convocado una reunión entre todas ellas.

**LA JUNTA DE COMUNIDADES CONFIRMA A GAS CASTILLA-LA MANCHA LA DISTRIBUCIÓN EN TALAVERA** al haber rechazado las alegaciones de otras dos empresas a la suspensión de una segunda convocatoria de concesión. Así, el consejo consultivo de Castilla-La Mancha confirmó a Gas Castilla-La Mancha su concesión administrativa para encargarse de la futura distribución en Talavera. El director general de Industria, Fernando Sánchez Bódalo, cree poco probable que se presenten nuevas alegaciones por parte de Repsol y un grupo empresarial, Distribuidora Regional.

## ENTREVISTA

# “La casa del modisto la compré no una, sino tres veces. Al final sigue en venta. Debe ser muy cara”

FRANCISCO ROSADO

Transcurrido más de un año desde la última cita electoral con carácter municipal, que significó la llegada al poder de forma democrática del PP, el último alcalde socialista, Javier Lozano, se asoma a las páginas de Cuadernos Manchegos con la intención, por nuestra parte, de aclarar algunos conceptos que han quedado en la penumbra, en el claro-oscuro que proporciona la ausencia

del contraste de opiniones. Los periodistas somos muy dados a olvidarnos de los “ex” en tanto no vuelven a “sonar” como futuribles. Pero la sociedad precisa de la independencia de los “medios” para ir conformando una opinión en base a hechos reales. Ocurre que estamos ante una persona, un político, que ha protagonizado, guste o no, la etapa de mayor y más rápida transformación de

Tomelloso. Y ocurre que el final de su etapa en la alcaldía no fue lo sosegado que esa labor merece. Así que, ahora, con la tranquilidad y la panorámica que da el paso del tiempo, hemos intentado algo que entonces era poco menos que imposible: indagar, sin prisas y sin que intenciones ocultas se nos puedan achacar, sobre aquel pasado inmediato, poniendo en orden nuestra historia.

¿Que ha significado el hecho de tener que volver a montar tu bufete de abogado?

.-“La verdad es que a mi nunca me ha atraído el hecho de perpetuarme en nada. Así que encrucijadas he vivido muchas en mi vida. Cogí con ilusión el hecho de volver a organizar el despacho”.

Sin embargo desde un principio se rumoreó que una vez dejada la alcaldía volverías a Madrid. ¿Es ya definitiva tu residencia en Tomelloso?

.-“El hecho de quedarme en Tomelloso si es definitivo. Ahora bien, que siga haciendo lo mismo es más difícil de saber. Pero mi pretensión desde un principio era asentarme en Tomelloso y salvo que se produjeran circunstancias muy especiales no creo que eso pueda cambiar”.

Dada tu afición por el teatro, ¿contemplas la posibilidad de dedicarte a ello de forma profesional?

.-“No, no es fácil, para eso hay que tener mucha independencia y no son buenos tiempos para la lírica. Además no estoy seguro que el teatro a nivel profesional me acabara convenciendo. Lo que realmente me gusta es hacer teatro cuando me apetece y como me apetece. Ahora bien, nunca he descartado la posibilidad de dedicarme a temas que estén relacionados con la cultura, pero no el hecho concreto de hacer teatro, quizá porque en realidad no me siento capacitado para ello”.

¿Que tipo de relaciones mantiene actualmente con el PSOE?

.-“Soy un militante mondo y lirondo de la agrupación de Tomelloso y miembro de la ejecutiva provincial, como responsable de la secretaría de Estudios y Programas, que es una secretaría comodín, casi una secretaría refuerzo de otras áreas. Es una secretaría que más que actividades permanentes tiene actividades puntuales”.

¿Que te quedó por hacer después de los ocho años al frente de la alcaldía?

.-“Siempre quedan cosas nuevas que consideras que se debieron hacer porque cada día están surgiendo cosas que piensas serían buenas poder llevarlas a cabo. Ahora bien, en cuanto a lo que se refiere a lo que nosotros, como grupo, nos propusimos hacer,

prácticamente nada. Si acaso haber dejado más avanzado el planeamiento urbanístico. Pero la verdad es que cuando repaso los programas electorales - y alguna vez lo hago - puedo comprobar que tuvimos un nivel de cumplimiento muy alto. Dejamos todo hecho o encarrilado. No me siento frustrado porque algo no haya podido ejecutarlo”.

¿Te planteaste en algún momento seguir una legislatura más?

.-“No era nuestra intención. Salvo que las cosas se hubieran puesto muy de otra manera no era nuestro objetivo superar el doble mandato. La verdad es que, de hecho, después de todo lo ocurrido tampoco hubo opción aunque hubiéramos querido, pero no era el caso. Nuestro objetivo estaba en el horizonte de los ocho años y con un programa de trabajo que habíamos elaborado muy a conciencia y muy a nuestro aire”.

¿Que ocurrió realmente con el PGOU? ¿Porqué se llegó al conflicto?

.-“Aquello fue una trampa muy bien montada y por nuestra parte un exceso de ingenuidad de libro. Después de la perspectiva que da el paso del tiempo se ve claro que entonces se intentó aprovechar esa coyuntura para concentrar ahí todo lo que pudiera ser la oposición al equipo de gobierno y eliminarnos por completo. Nosotros no supimos explicarnos adecuadamente y a la gente se la engañó con habilidad. Lo dije entonces y lo mantengo ahora. Se la hizo creer una cosa que no era, incluso de una forma desalmada. Quizá todo ello fue posible por el hecho de que no pudiéramos plantear el proyecto antes.

De todas formas creo que es muy lamentable que después de hacer el esfuerzo que se hizo para llegar a una fórmula consensuada con el proyecto que salió de la mesa del plan general, se quedara en un cajón sin volver a salir. A mi me parece que una de las cosas más graves que ocurren en este pueblo es que no tenga plan de urbanismo, y que ello está favoreciendo que el suelo tenga unos precios que no son lógicos, ya que Tomelloso podría tener mucho suelo barato disponible. La situación actual está favoreciendo intereses particulares concretos”.

¿No es mejor construir en los espacios de la bodegas que quedan en el caso urbano, que reparcelar nuevos



polígonos?

.-“Yo comprendo que el actual equipo de gobierno prefiera edificar en los solares de las bodegas, ya que ello beneficia claramente a gente de su electorado más directo. Es un argumento bastante peligroso, primero porque no es verdad que se de concentración de propiedad en los polígonos. La concentración de la propiedad tan sólo se da en uno de los polígonos, en los demás no es verdad, pero es que los polígonos ya se pueden considerar suelo urbanizable, y digamos que serían suelo disponible nada más que con hacer el trámite de la parcelación. Lo que pretendía el plan nuevo no era sólo urbanizar los polígonos, era ampliar mucho más la capacidad de urbanizar suelo. Por ejemplo, la amplia franja de la Avenida Juan Carlos I, que se preveía como suelo urbanizable, y las posibilidades de desarrollo que por esa parte tenía el pueblo hacía la variante han quedado cortadas. Tampoco precisa mucha explicación este tema ya que la gente sabe lo que se está pidiendo por los solares actualmente, cosa que no tiene sentido en una ciudad sin límites naturales. En cualquier caso, Tomelloso por ley tendría que haber

revisado el plan en un sentido u en otro. Lo que pasa es que ello requiere coraje político y este equipo de gobierno no se quiere meter en este tema porque suena peligroso. Pero en fin, gobernar es arriesgar”.

¿Que ha tenido que ver el Ayuntamiento en los terrenos de ALCOMASA?

.-“El Ayuntamiento solo actuó en la reordenación del suelo. Era un suelo calificado como industrial, en una parte del pueblo donde ya no hay industrias. Por la parte posterior se estaba empezando a edificar y se decidió negociar a nivel de técnicos con los propietarios la reforma interior del solar. La única instrucción que les di a los técnicos municipales es que de ahí tenía que salir suelo suficiente para la construcción del teatro. Hay quien ha dicho ahora que también habría que haber exigido cesión de suelo edificable, pero las dos cosas no son compatibles. De una u otra forma el actual alcalde y todo su grupo votó a favor de esa ordenación en el pleno en el que fue debatida”.

La auditoría prometida por el PP todavía no se ha hecho...

.-“Ni se hará”.

Sin embargo los pasados días nos presentó el alcalde un acuerdo de la Comisión de Gobierno en el que aseguró que se recoge el encargo de la auditoría a la empresa “GAM 2.000 S.L.”

.-“Con el asunto de la Auditoría, como con otros, se ha hecho mucha demagogia. De entrada - y para tranquilidad de todos como ciudadanos - la ejecución de los Presupuestos de los Ayuntamientos está siempre fiscalizada y auditada por el Tribunal de Cuentas, que cada año emite un informe sobre el particular.

En segundo lugar, el PP sabía perfectamente cuál era la situación económica del Ayuntamiento por su presencia activa en las Comisiones y que las cuentas eran correctas, como lo prueba que cada año aprobaran en Pleno sin objeciones las liquidaciones presupuestarias.

En relación con el acuerdo que citas, lo que hizo el actual equipo de gobierno fue contratar con una empresa externa un asesoramiento económico permanente, que se paga cada mes; esto, por cierto, no se conjuga bien con la teórica confianza plena en los funcionarios de la que tanto han hablado.

Pues bien, a esa Empresa se le ha encargado un informe sobre la situación económica del Ayuntamiento a 31 de Diciembre de 1995 y propuestas de actuación para el futuro. Pero esa no era la promesa electoral del PP: primero, porque la fecha a la que debía hacerse la censura debía ser la del relevo a raíz de las pasadas elecciones, cuando el PSOE dejó el Gobierno municipal; segundo, porque una Auditoría no es un simple informe de situación, sino una revisión a fondo del estado de las partidas, los acuerdos de aprobación, los soportes contables, los asientos, etc., tal como previenen las leyes reguladoras de los Tribunales de Cuentas o la Ley de Auditoría de Cuentas, y eso no es lo que se ha pedido (para empezar habría costado mucho más)

Si el PP fuera consecuente con lo que ha dicho tendría que hacer una verdadera Auditoría y, en ese punto, haciendo un estudio comparativo entre Julio del año pasado y el mismo de éste, con el fin de comprobar si se ha mejorado o empeorado. Hoy, por ejemplo, el retraso en el pago a proveedores es mayor”.



## ENTREVISTA

## “La auditoría fue una promesa electoral del PP, que no se ha cumplido ni se va a cumplir”

¿A cuanto ascendía la partida de previsión y para qué era?

.-“Lo razonable, cuando se tiene una partida de deudores que ya ha transcurrido un tiempo sin que sean efectivas, es hacer una dotación de reservas para prever la posibilidad de que se tenga que dar de baja algunos conceptos. Si no se tiene esa previsión hecha, cuando se den de baja esos créditos en el estado de ingresos se tiene que deducir de gastos ordinarios. Esa partida de previsión, que teníamos estipulada en unos ochenta millones de pesetas, nos permitía dar por fallidos esos ingresos contra esa partida. Es una medida de cautela que yo le recomiendo al Interventor de aquel momento, advirtiéndole que se mantuviera siempre sobre la base de un porcentaje del montante de la recaudación. Esa partida era un superávit que fuimos acumulando y que se mantuvo hasta nuestra salida. Después, cuando el PP ha realizado la liquidación del año 1995, ha desaparecido para enjugar déficit”.

El actual equipo de gobierno criticó en su día las operaciones de tesorería que practicabais. ¿Era realmente peligroso realizarlas?

.-“Yo, la verdad, pienso que en el actual equipo de gobierno los planteamientos económicos se reflexionan poco. Tampoco hay que ser muy especialistas para saber como funcionan las finanzas municipales. Un presupuesto (pre-supuesto) es el proyecto económico de la acción política para un periodo determinado. En un Ayuntamiento como el de Tomelloso pensar que eso puede ser una saca rígida lo considero una estupidez, ya que, por ejemplo, una subida en un momento determinado de un 0,5 por ciento en el sueldo de los funcionarios te desequilibra el presupuesto. Lo que realmente importa es que se cumpla con los objetivos y después que el presupuesto cuadre al final, lo que quiere decir que en ningún caso te produzca déficit. Lo que hay que exigirle a un equipo de gobierno es que el programa de trabajo que tiene lo cumpla y después que lo haga con unos números saneados. Todos los ayuntamientos, todas las empresas hacen operaciones de tesorería. Los ayuntamientos pagan a los empleados todos los meses, pagan obras todos los meses y cobran los impuestos a lo largo del año, lógicamente durante ese tiempo hay que funcionar. Lo que ocurre es que las operaciones de tesorería tienen que ser razonables, dentro de lo que permite la ley, que pone el tope del 35 por ciento sobre ingresos liquidados. Nosotros nunca hemos superado ese tope”.

¿Que endeudamiento dejasteis al actual equipo de gobierno?

.-“Ya lo dije antes de la finalización del mandato. Nosotros teníamos el límite legal muy por debajo de las posibilidades que nos daba la ley, entorno al 18 por ciento cuando la ley te permite hasta el 25. En términos financieros estábamos muy cerca del tope, ya que la prudencia presu-

pueraria recomienda que no se tenga en operaciones a largo plazo, en créditos de inversión, más allá del equivalente a los recursos de un año, y estábamos entorno al 95 por ciento. Pero ello es lógico, nosotros teníamos un programa de realizaciones que llevamos a cabo hasta el máximo que nos permitía la ley. Naturalmente ello era dentro de una situación de ingresos determinada, si alguien quiere plantearse bajar los ingresos se le disparará la deuda. Yo pienso que los impuestos no deben subir ni bajar, que por el momento deben seguir congelados, tal y como nosotros pusimos en práctica en los últimos tres años”.

¿Que demora en pagos a proveedores dejasteis?

.-“Nosotros dejamos una demora de entre 400 y 500 millones de desfase entre lo que íbamos cobrando y lo que íbamos pagando. Eso suponía una demora a los pequeños proveedores de unos seis meses, ya que las partidas más cuantiosas, tales como bancos, personal, mancomunidades, etc. se pagan al contado”.

¿Cómo se quedó la situación del recaudador?

.-“Yo siempre he procurado ser muy discreto en todo lo que afecta a situaciones personales en tanto no se resuelven. Estuve haciendo durante más de ocho meses una inspección muy a fondo de la recaudación, pero no desde la perspectiva de que entenderíamos que faltaba dinero, sino desde la perspectiva de que pudiera haber papel mal gestionado, en el sentido de que se estuviera dejando que algunos recibos prescribieran. Di por concluida la inspección y le remitimos al recaudador un pliego de cargos, que creo que no contesto y sin que después se siguieran los trámites sucesivos, ya que el actual equipo de gobierno optó por ir por la vía de apartarlo de la recaudación. En mi opinión la decisión de apartarlo radicalmente de la recaudación ha sido precipitada, ya que nosotros estábamos forzándolo a que fuera agilizando la gestión de los recibos que tenía más atrasados y de hecho los meses de septiembre del 94 a enero del 95 se produjo un aluvión de notificaciones. Yo creo que había que haber seguido forzándolo a que regularizara la situación antes de apartarlo de la recaudación. Al final puede que todo lo que se ha montado quede en que el recaudador lo que ha hecho es quedarse con la cantidad que considera le adeuda el Ayuntamiento, sin más explicaciones, cosa que por supuesto no está bien”.

El actual equipo de gobierno ha decidido continuar con el proyecto del Teatro municipal y, según su versión, ha conseguido que la aportación municipal sea menor. ¿Cual es tu opinión?

.-“No. Eso no es cierto. Se ha reducido el convenio, pero en una cantidad chistosa, porque ahora son 143 millones lo que aportan cada parte (Consejería de Educación y Cultura-Ayuntamiento) en vez de 150



Javier Lozano flanqueado por su concejal de Urbanismo, Galera y el presidente de la Asociación para la defensa del PGOU, Ortiz.

que aportábamos en el anterior convenio, lo que pasa es que el actual equipo de gobierno pretende que se haga por ese importe y que en ningún caso suponga más, ya que en nuestro caso a los 300 millones del proyecto había que sumar otros 30 millones más, y pretendíamos (de hecho así lo solicitamos) que la Consejería pagara el 50 por ciento de esa demasia. Pero en esto no se puede andar con maquillajes. El Teatro costará no lo que digan los papeles sino lo que tenga que costar una instalación de este tipo. Para empezar, su equipamiento, después de la obra, supondrá otros cien millones más, y de eso no habla nadie”.

¿Cual es tu opinión sobre la polémica surgida sobre la ubicación de la casa de agricultor?

.-“En la primera legislatura el grupo socialista ya propuso la construcción de la casa del agricultor e incluso con selección de lugar de ubicación, concretamente en una propiedad del Ayuntamiento junto a la Estación de Autobuses, que era un sitio que nos parecía bastante idóneo al ser céntrico y permitir aparcamientos. Lo que ocurre es que la propuesta tropezó con dos objeciones; una, que la Agencia de Extensión Agraria no quería oír hablar de meterse en un edificio junto a otros servicios. Ahora ha cambiado el criterio, será que le suena mejor la música del actual equipo de gobierno. Y la otra fue porque la Junta de Comunidades no demostró un gran entusiasmo, pese a que la financiación que proponíamos era al cincuenta por ciento.

Ahora, con el actual planteamiento, el sitio elegido no me parece el idóneo. Cuando decidimos que junto al Hogar del Jubilado se hiciera el aulario era con la intención de que durante el día pudiera ser usado por el sector de la tercera edad y después de la salida del trabajo como sede de las asociaciones.

A mi me parece que la casa del agricultor va a generar un movimiento que congestionará aun más la plaza”.

¿Ha disminuido la actividad cultural con respecto a la que generasteis vosotros?

.-“Si, si. Hay un empobrecimiento claro. La derecha juega siempre con un argumento que es una falacia.

Se dice, hay que reducir la actividad pública porque con ello se deja posibilidades a los individuos para que ellos promuevan el tipo de actividad que quieran. Pero esto es una mentira extraordinaria, sobre todo en un país como el nuestro en el que todavía hay diferencias culturales y de educación enormes. En esta situación cuando la Administración no interviene promoviendo cosas los que se saben entretener siguen siendo los que tienen posibilidades para hacerlo, pero la gente que no tiene esa inquietud o no tiene posibilidades económicas vuelve otra vez a sumirse en el desierto cultural.

A nivel social pasa exactamente lo mismo; hay desigualdades y el Estado debe intervenir para equilibrarlas. La izquierda en este sentido siempre ha sido mucho más creativa, más fértil”.

¿Qué diferencia existe entre las ferias que organizasteis y estas dos últimas?

.-“Yo sigo pensando que bajo la coartada de la tradición aquí lo que se hace es intentar darle en el gusto a quienes tienen más medios. Nosotros hicimos una feria mucho más descentralizada, mucho más rica, naturalmente mucho más intervenida, en la que se intentaba buscar que todos los sectores sociales tuvieran oferta. Yo creo que eso se ha perdido en favor de una feria diseñada para unos pocos”.

¿Estas de acuerdo con la actual línea de la Fiesta de las Letras?

.-“La Fiesta de las Letras tiene que ir encaminada a potenciar exclusivamente la calidad literaria. No se puede por tanto hacer que la Fiesta de las Letras gire en función de quien venga de mantenedor, indistintamente de su ideología y su relación con el mundo de las letras. Lo que hay que enriquecer es el resultado literario y en esa dirección hay que hacer más cambios de los que nosotros hicimos. Hay que trabajar más en la cuantía de los premios; yo creo que la composición del Jurado debe cambiar más frecuentemente, un poco al compás de como cambia la sociedad. Y sobre todo, hacer pivotar todo entorno a ello. Nosotros la pretensión que tuvimos (si no lo conseguimos ese fue nuestro fracaso) era la de cobijar la expresión literaria”.

¿Te planteas volver a la alcaldía de Tomelloso?

.-“No. Es muy difícil que ello ocurra, porque los años pasan y no se puede estar continuamente reiniciando una actividad profesional. La política, para los que somos profesionales liberales, tiene malas pasadas. Salvo para alguien que quiera mantenerse en ella, y para eso hay que tragarse muchos sapos, no es fácil. Ahora bien, ello no quiere decir que me aparte de la actividad política. Seguiré estando en el sitio que me parezca idóneo y desde luego trabajando en favor de que se reconstruya una opción de izquierda que acabe con la desilusión que hemos provocado desde el PSOE. Ello ha sido un pecado gravísimo por el que tenemos que darnos muchos golpes en el pecho. Una gran parte de la ilusión que generamos en los años ochenta la han pulverizado asuntos como FILESA, GAL, etc., y hay que volver a reconstruirla”.

¿Que queda de aquellas acusaciones que te endosaban la compra de la casa del modisto o la pertenencia a una conocida constructora local?

.-“Ser Alcalde me costó un disgusto muy serio con ese constructor al que te refieres, por dos cosas concretas; una por una obra que hizo y otra por una obra que no llegó a hacer. Pero no ha sido el único, yo tengo amigos a los que he tenido que hacerles cosas, por mi condición de Alcalde, que no les han gustado y se han enfadado. Siempre he actuado con un nivel de independencia visible y eso es lo que me ha dado tranquilidad y lo que ha repateado a algunos, porque si eres dependiente de algo o alguien eres vulnerable, y nosotros no lo fuimos.

He salido del Ayuntamiento sin una peseta, así físicamente. De hecho he tenido que montar el bufete con un crédito. Al final, en un pueblo como este, si realmente has metido la pata en alguna cosa acaba sabiéndose.

Por lo que se refiere a la casa del modisto, la compre no una, sino tres veces, que yo recuerde. Al final está todavía en venta. Debe ser muy cara”.

¿Que meditación personal y política te merece empezar tu mandato con las multitudes a tu lado y finalizarlo con ellas enfrente?

.-“Un político no es un cantante. De manera que a mi me resulta indiferente que, a nivel personal, pueda haber salido más o menos en hombros o más o menos tocado. Cuando la política se convierte en folklore algo no está funcionando. Es muy americano funcionar a golpes de encuesta, pero lo realmente importante es tener la convicción de que el proyecto político con el que te has presentado a las elecciones lo cumples honestamente. El nivel de mayor o menor entusiasmo que se pueda dar en un momento determinado de ese periodo me tiene sin cuidado. Al revés, yo abomino de los políticos que trabajan con las encuestas en la mano. Me dan mucho miedo los políticos que hacen algo que no deben hacer porque piensan que van a levantar alguna roncha o viceversa.”

# COMARCAS

## LA MANCHA - Argamasilla de Alba (CR)

ANTE LAS DENUNCIAS HABIDAS POR LA POSIBLE INSTALACIÓN DE LA GRANJA

### El Ayuntamiento considera que la instalación de la Granja no generaría contaminación

**KOKA**

Para el Ayuntamiento, la instalación de una granja de ganado porcino en las inmediaciones del pantano de Peñarroya, que cuenta con la oposición de la Comunidad de Regantes de este embalse, no generaría contaminación.

Así lo expresó el alcalde de esta localidad ciudarrealense, Cayo Lara, tras realizar una visita, junto a otros miembros del consistorio, a unas modernas instalaciones de cría de ganado porcino en la provincia de Segovia, que son similares a las del proyecto presentado por Framancha para Argamasilla.

El ayuntamiento consideró en su día este proyecto de "interés social", pero albergaba dudas en cuanto a la posible generación de contaminación, que han sido despejadas tras la visita. Lara añadió que el mismo había comprobado como estas instalaciones no producían malos olores ni contaminación. Se mostró conenido de la necesidad de instalar esta granja, que será un revulsivo económico para Argamasilla de Alba, según el primer edil.

Por su parte, la Comunidad de Regantes no asistió al viaje, pese a ser invitados, alegando que la decisión de instalar la granja está tomada con anterioridad a la visita. En este sentido, el alcalde cree que la oposición de la Comunidad a la granja responde a unas razones demagógicas que no se sostienen porque las necesidades de agua de la industria son apenas las que necesitan 20 hectáreas del total de 7.000 existentes en la zona de Argamasilla.

El consistorio pidió una reunión con los responsables de la Confederación Hidráulica del Guadiana, organismo que debe otorgar la licencia, y están dispuestos a que la toma de agua para la granja se haga desde la tubería que abastece a Argamasilla, si la oposición de la Comunidad de

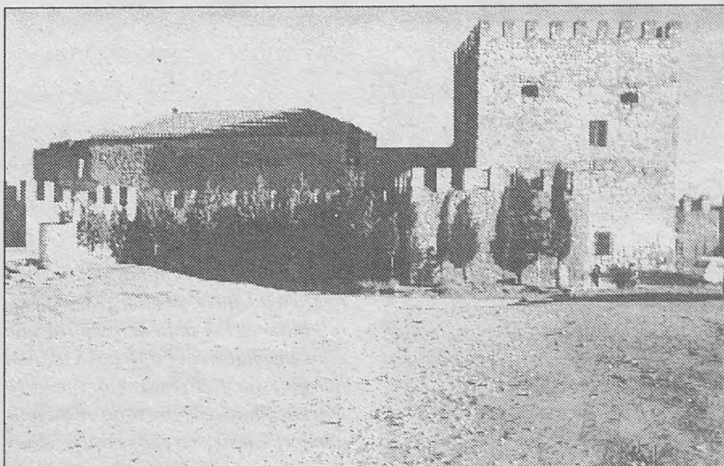

Castillo de Peñarroya, en las inmediaciones del pantano del mismo nombre.

Regantes impidiese la toma directa del pantano.

Cayo Lara señaló la necesidad que tiene el pueblo de alternativas económicas a la agricultura, afectada por escasez de agua, y valoró positivamente el proyecto de la granja porcina presentado por Framancha por la crea-

ción de puestos de trabajo y la demanda de productos agrarios que va a generar para la alimentación de los cerdos.

Por último hizo hincapién en que si no se instala en Argamasilla lo hará en otra parte, con la consiguiente pérdida de riqueza para la localidad.

### RETAMA muestra su preocupación por la instalación de la Granja

*El Colectivo Ecologista RETAMA también ha mostrado su preocupación por la posible instalación de un criadero de cerdos en el entorno del Castillo de Peñarroya.*

*Este colectivo, a través de una nota de prensa, ha realizado la petición de que las instalaciones, así como las balsas de residuos sólidos o líquidos, no estén próximas al entorno del Castillo, debido a los malos olores que el criadero produciría.*

*Retama exige el estricto cumplimiento de la normativa legal vigente en lo que se refiere en la eliminación de los purines, altamente contaminantes en estado concentrado. Retama, hace especial hincapié en la necesidad de una perfecta impermeabilización de las balsas correspondientes, así como en la garantía de la correcta medida en su posible uso como abono orgánico.*

*El colectivo ecologista, pese a manifestar su oposición a la ubicación geográfica de las instalaciones, no se muestran en contra del proyecto, según la misma nota de prensa.*

## LA MANCHA - Manzanares (CR)

### La Justicia da la razón al Ayuntamiento en el tema del Gran Teatro

**C.M.**

En un Pleno Extraordinario celebrado en el Ayuntamiento de Manzanares, el alcalde de la localidad, Miguel Ángel Pozas, que presidió el mismo, dio cuenta del fallo recaído por sentencia en el recurso contencioso-administrativo interpuesto por OCP Construcciones contra el consistorio de la localidad, referente a la resolución del contrato de obras en la construcción del Gran Teatro.

El conflicto surgió cuando, y tras aceptar OCP la realización de las obras por 300 millones de pesetas, pidió un suplemento de obra por 50 millones de pesetas más, cuando éstas ya se hallaban realizadas en un 80 por ciento del total. El Ayuntamiento determinó su no aceptación, por lo que las obras estuvieron paralizadas algunos meses.

Las obras, las finalizó la empresa local Grucasa.

Tras la no conformidad de OCP, el Consejo de Estado dictaminó a favor del Ayuntamiento, habiéndose dado a conocer ahora el fallo favorable del Tribunal Superior de Justicia de Castilla-La Mancha.

Pozas destacó la unidad habida en este asunto entre los tres grupos políticos con representación municipal, PSOE, PP e IU, dando la enhorabuena a sus miembros por defender los intereses del municipio.

## LA MANCHA - Membrilla (CR)

### José Donate premiado con la placa al "mérito profesional" de ASAJA

**C.M.**

El membrillato, José Donate Jiménez, de 68 años de edad, ha sido galardonado por la Asociación Agraria Jóvenes Agricultores con la placa al "Mérito Profesional en Defensa del Campo y de la Actividad Agrícola", durante el acto de entrega de premios del concurso de Destreza de Maniobras con Tractor organizado por ASAJA.

El secretario provincial de ASAJA, Florencio Rodríguez, que presidió el acto, destacó la labor hecha por José Donate "su vida es un ejemplo de sacrificio para todos los agricultores que se incorporan a esta profesión. Hay que aprender de su experiencia, dignidad y sencillez a la hora de abordar los problemas del campo que, en muchas ocasiones, pueden ser muy duros".

Rodríguez procedió a entregar los premios del Concurso de Destreza

con Tractor de carácter regional organizado por ASAJA con motivo de las fiestas de la localidad. El primer premio recayó en el solanero Antonio Martín. El segundo y tercer premio fueron para Miguel Espinar García y Lucas Díaz Gutiérrez respectivamente, ambos naturales de Membrilla.

Durante el acto, el secretario provincial de la Organización agraria aprovechó para alentar a lo productores de melón de la localidad, zona donde el cultivo está muy extendido. Insistió en la necesidad de fomentar entre los agricultores el asociacionismo para hacer frente a los baches que se producen en el sector. También informó acerca de la decisión de ASAJA de pedir apoyo a las diferentes administraciones para promocionar el cultivo del melón en otras regiones de España y cofinanciar una cantidad de melón para su retirada.

## LA MANCHA - Manzanares (CR)

### Definido el cartel del XII Festival Nacional de Teatro "Lazarillo"

**C.M.**

Compañías procedentes de Holanda, Inglaterra, Italia y Portugal participarán junto a grupos españoles en el XII Festival Nacional de Teatro "Lazarillo" que se celebrará del 12 al 21 de Septiembre en la localidad ciudarrealense de Manzanares.

El acto, que tendrá lugar en el auditorio municipal "El gran Teatro" y que ha sido cedido para la ocasión por el Ayuntamiento de la localidad, contará este año con las actuaciones de 13 compañías teatrales y con un espectáculo de música-pirotécnica.

El presupuesto para esta edición es de 11 millones de pesetas de los cuales seis y medio corresponde a la Caja de Madrid, un millón a la Junta,

700.000 pesetas a la Diputación Provincial y el resto a la organización del festival y la agrupación "Lazarillo".

Entre las obras participadas destacan dos versiones de la novela de Shakespeare "Romeo y Julieta" protagonizadas por la compañía "Teatro Meridional" y la representación de "Electra" de Homero por el grupo sevillano "Atalaja".

Una de las novedades que presenta el festival es la entrada "económica" que la organización pone a disposición de los jóvenes de edades comprendidas entre los 16 y los 24 años, además de se mantendrá el servicio de guardería ya puesto en marcha en anteriores ediciones.

## LA MANCHA - La Solana (CR)

### El párroco Isaías López Almansa será nombrado "Hijo adoptivo"

**C.M.**

El alcalde de La Solana, Nemesio de Lara, ha propuesto al Pleno del Ayuntamiento el nombramiento de "Hijo Adoptivo" de la localidad al sacerdote Isaías López Almansa, como reconocimiento a sus 41 años de labor sacerdotal en este municipio.

De Lara destacó el merecimiento debido su dedicación al apostolado solanero, su sencillez, espíritu de servicio y su capacidad de comunicación con toda su feligresía. López

Almansa ha desarrollado su labor a lo largo de más de cuatro décadas como coadjunto de la parroquia solanera de Santa Catalina, teniendo que dejar la misma por el traslado a su ciudad natal, Bolaños de Calatrava (Ciudad Real).

La entrega de esta distinción, pese a que el párroco está jubilado desde el año 1992, se hará en un acto de Homenaje que organizará el Ayuntamiento solanero y que estará abierto a todos los vecinos de la localidad que quieran acudir al mismo.

## COMARCAS

LA MANCHA - Alcázar de San Juan (CR)

## Los sindicatos piden al equipo de Gobierno claridad ante la difícil situación de la Hacienda municipal

C.M.

La sección sindical de UGT en el Ayuntamiento de Alcázar ha criticado la falta de claridad e información del gobierno municipal para exponer los planes y medidas económicas que este equipo tiene pensadas de cara a hacer frente a la crítica situación de la Hacienda municipal. UGT se muestra dispuesta a dialogar cuando la información ofrecida sea directa.

Desde la alcaldía y la concejalía de Hacienda se ha pedido a la central sindical que colabore para recortar gastos de personal, 200 menos en 1997 según los presupuestos.

Frente a esto, CC.OO. a través de su sección sindical en el Ayuntamiento ha planteado con claridad que esta reducción no debe en ningún momento suponer una disminución de los trabajadores ni provocar cambios traumáticos.

Todos estos temas, según Comisiones Obreras, han sido ya estudiados y analizados por ellos hace tiempo y cuentan con una propuesta a presentar en cuanto el equipo de gobierno conteste a las acusaciones de mutismo procedentes de la sección sindical de UGT. Manifiesta que la falta de información ha sido la tónica general en los últimos años, ya que nunca se ha aprobado, según la central, información exacta de la deuda. Para los ugetistas, el ayuntamiento nunca debía haber acometido los gastos que los presupuestos no le permitían y afirman que los funcionarios y la plantilla municipal ahora no tienen por qué pagar las alegrías cometidas en obras y contrataciones. Los representantes ugetistas además ex-



Ayuntamiento de Alcázar.

presarón su extrañeza por el silencio que ante toda esta grave situación están manteniendo los miembros de CC.OO. que -según ellos- batallan por temas menores. En opinión de UGT, ahora mismo, los representantes de Comisiones se encuentran supeditados a las negociaciones que desde hace unos meses mantienen el PSOE e IU. Es más piden participación e información sobre esta mesa de negociación.

En este sentido, los ugetistas se manifestaron de acuerdo a un pacto o acuerdo de gobierno, entre los grupos de la corporación como única vía para activar la política municipal. Además ve la refinanciación de la deuda, superior a los 5.000 millones, como única solución para pasar de tener cientos de proveedores a uno solo, el banco.

Para CC.OO. los números hablan

por sí solos y cuando sean estudiados, la única conclusión es la necesidad de un plan de viabilidad serio y riguroso en el que no hay más remedio que recortar el capítulo donde se recogen los gastos de personal municipal. La bajada de esta partida no debe crear en ningún caso cambios traumáticos entre la plantilla.

En este sentido, desde el gobierno municipal siempre se ha explicado que la deuda tiene su origen en la elevada plantilla que ha llegado a soportar el consistorio con unas 500 contrataciones anuales de media, siendo así el motor de la contratación local.

Además, siempre se recuerdan la cantidad y calidad en los servicios e instalaciones de las que se benefician los alcazareños y ahora hay que pagar y mantener, según el ayuntamiento.

motivada, en parte, por la "mala venta" que están teniendo otras parcelas de propiedad municipal.

Esto es para el PP un hecho importante porque, aunque reconociendo que en el pacto de los presupuestos de este año se contemplan 105 millones de ingresos por enajenación de terrenos, aseguran que en ningún momento se concretó que fueran a ser los del antiguo cuartel.

Entre los solares que se preve vender están el ya citado, el solar de la Lonja y otro en la confluencia de las calles Avenida de los Estudiantes con la calle Constitución.

Para Martínez de Carnero, la solución al problema de ingresos no está sólo en la vía del crédito o los impuestos sino por la vía del ahorro, de lo que no practican los socialistas -según el PP- desde que llegaron al Ayuntamiento.

LA MANCHA - Herencia (CR)

## El Grupo municipal socialista critica la excesiva subida del agua

C.M.

Según el grupo socialista de Herencia, el PP incumple sus compromisos electorales al aprobar un incremento del precio público por suministro de agua potable con los votos en contra del Grupo Municipal Socialista, que califica esta subida de brutal, además de injustificada.

El recibo por consumo medio de agua de una familia normal, en torno a 60 metros cúbicos al semestre, subirá de 3.522 pesetas, el importe anterior, a 5.200 con las nuevas tarifas aprobadas por el PP; lo que supone un incremento del 48'5 por ciento. Para uso industrial, un consumo de 500 metros cúbicos, al semestre cuyo importe era de 21.600 pesetas, el recibo se verá incrementado hasta 39.100 pesetas, es decir, un incremento del 81 por ciento.

El canon semestral o cuota fija pasará a situarse en 1.600 pesetas al

semestre, lo que supone una subida de casi el 30 por ciento sobre el precio anterior. El aumento de los distintos tramos de consumo contemplan una subida de 28 a 40 pesetas, para los consumos semestrales de menos de 10 metros cúbicos; de 40 a 80 pesetas para los consumos normales más habituales y de 51 a 95 pesetas para los consumos superiores a 70 metros cúbicos.

Para el PSOE este incremento aprobado por el PP es exagerado y no está fundamentado en los gastos del servicio que recogen los presupuestos. Con esta subida, persisten las medidas reales que está adoptado el pp, según el grupo socialista, tras la aprobación de un presupuesto en el que la "austeridad brilla por su ausencia, al tiempo que las reiteradas manifestaciones del equipo de gobierno predicen incrementos de otros impuestos y servicios".

LA MANCHA - Valdepeñas (CR)

## La Policía Local realizó 10.000 servicios en los siete primeros meses del año

C.M.

Desde el 1 de enero al 31 de julio, un total de 9.620 servicios ha prestado la prestado la plantilla de la Policía Local, lo que supone una media diaria de 45'8. La actual plantilla está formada por 32 integrantes. El concejal de este área, Alejandro Rodrigo, ha anunciado que este año subirá la plantilla en 3 nuevos agentes.

En el apartado de Policía Administrativa están incluidas 608 entradas de documentos, 1.935 salidas de documentos, 1.603 informes del Juzgado y otros 606 informes al Ayuntamiento solicitados por secretaría e intervención, y 1.540 certificados de convivencia.

En Tráfico hubo 72 accidentes con daños materiales, 24 accidentes con heridos, 1 mortal, 38 vehículos inmovilizados y 18 abandonados y retirados.

En Seguridad Ciudadana hubo 56 detenidos, 26 intervenciones de droga, 575 identificaciones y 4 suicidios, 2 frustrados y dos consumados.

En Fiscal y Calidad de Vida, hubo 8 intervenciones de ropa ilegal, 1 de animales, 35 de inspecciones de locales y 341 inspecciones de obras.

La Unidad Rural recorrió 2.120 kilómetros visitando 34 obras en la zona rural, 160 certificados de pozos, 44 pozos denunciados y 69 informes.

En Policía Asistencial fueron atendidas 900 llamadas de información, en el 092 se recibieron 418 llamadas y se prestó socorro a 508 transeúntes.

Rodrigo agregó a todas estas cifras que cada turno hay una media de 4 agentes. Habitualmente un guardia se encarga de los puntos más conflictivos en el tráfico, además de los dos que transitan en el coche patrulla, a veces se ve mermado en un sólo agente porque cuando hay detenidos, tiene que hacer la custodia de los mismos.

Sobre las quejas remitidas por algunos vecinos, Rodrigo señaló que le gustaría tener una plantilla más alta, pero hay que ceñirse a la que actualmente hay.

Según el concejal de este área, harían falta varios agentes para ir en días alternos por los barrios y, que los vecinos le expusieran las quejas o sugerencias en un coche que sería habilitado como delegación móvil.

LA MANCHA - Valdepeñas (CR)

## El PSOE acusa al PP de querer "estrangular las arcas municipales"

C.M.

Según el grupo del PSOE en Valdepeñas, hay una clara lucha interna dentro del Partido Popular por el poder de la asamblea local. Es por esto que el grupo municipal socialista cree que su homólogo popular usa el Ayuntamiento de pantalla política para sus afiliados. En tal dinámica de actuación -según los socialistas- podría insertarse la postura ante el asunto del solar de San Marcos y su intención de "estrangular las arcas locales". Esta es la explicación que da Jesús Martín, el portavoz socialista, a la vehemente oposición de los populares a la venta de parte del terreno en el que se encontraba el antiguo cuartel de la Guardia Civil.

Por su parte, el PP opina que el hecho de que el Ayuntamiento deba supeditarse a la venta de terrenos es signo sin duda de mala gestión.

El grupo municipal aseguró que hay problemas evidentes y urgentes de liquidez en el consistorio. Contestando a las declaraciones del grupo socialista, afirman que sólo el equipo de gobierno puede culparse del "estrangulamiento que están sufriendo las arcas locales que trantan de achacar a la oposición. Rafael Martínez de Carnero, portavoz del Partido Popular tachó las declaraciones vertidas por su homólogo socialista, Jesús Martín, como "absurdas, estúpidas e irracionales".

El empleo que se va a dar al solar sobre el que se ubicaba el antiguo cuartel de la Guardia Civil ha servido para poner en entredicho la existencia de fondos suficientes en las arcas municipales. Para la oposición, el PSOE intenta enajenar parte de estos terrenos, lo que corresponde a una necesidad perentoria de liquidez,

**RENFE HACE PRUEBAS DE VELOCIDAD ALTA EN ALCAZAR** sobre el trazado actual que une Madrid y Barcelona a través de Valencia. Se trata de un tren diario que recorre el amplio tramo pasando por Alcázar de San Juan con el objetivo de ajustarse a las exigencias técnicas que una velocidad de este tipo necesita.

La velocidad alta alcanza los 200 kilómetros por hora mientras que la alta velocidad, existente por ahora sólo en el tramo Madrid-Sevilla puede llegar a superar los 300 kilómetros por hora.

# COMARCAS

## LA MANCHA - Viso del Marqués (CR)

FUE DURANTE NUEVE AÑOS ALCALDE DE LA LOCALIDAD

### Leopoldo Morales, nombrado hijo predilecto de Viso

**C.M.**  
Leopoldo Morales dedicó al Ayuntamiento de Viso del Marqués 43 años de su vida, de los cuales, nueve fueron al frente de la alcaldía.

El acto se inició con la lectura del pleno donde unánimemente se acordó darle el homenaje de respeto y consideración de todos, además de nombrarle hijo predilecto y concederle la medalla de oro de la localidad.

El alcalde de Viso del Marqués, Francisco Chico de Campos, hizo una semblanza de la figura de Morales, el cual indicó siempre estuvo al servicio del pueblo, incluso rechazando puestos como el de Gobernador civil en Palma de Mallorca. A él se debe la iniciativa del Centro de Salud y la Almazara del Marqués, importante establecimiento hostelero ubicado en un edificio singular. Chico le agradeció su trabajo y desvelos por el pueblo.

Leopoldo Morales agradeció el homenaje y recordó los nom-



Francisco Gil-Ortega, Francisco Espinosa, o Blas Camacho (de izquierda a derecha), fueron algunos de los asistentes al acto.

bres de otros alcaldes de la localidad. Se mostró satisfecho de poder recibir este homenaje en vida. Agradeció que la Plaza del Ayuntamiento pasase a denominarse por su antiguo nombre, porque será la forma de recordarle cuando ya no esté. Chico le hizo entrega del pergamino donde se le nombraba hijo predilecto del Viso. Su hijo, Pedro Morales, concejal del Ayuntamiento del Viso, le impuso la medalla de oro de la localidad.

Con posterioridad, el homenajeado y el alcalde descubrieron una placa

donde figuraba el nombre antiguo de la plaza, y que era el de Plaza de la Oretania, en homenaje a Leopoldo Morales.

Los vecinos e invitados al acto, entre los que estaban el alcalde de Ciudad Real, Gil Ortega, el diputado regional, Domingo Triguero, el alcalde de Calzada de Calatrava, Francisco Espinosa y gran cantidad de compañeros de la antigua UCD, como Blas Camacho, pudieron degustar una limonada en la misma plaza.

## LA MANCHA - Villarrubia de los Oios (CR)

### Intensa actividad cultural durante la época estival

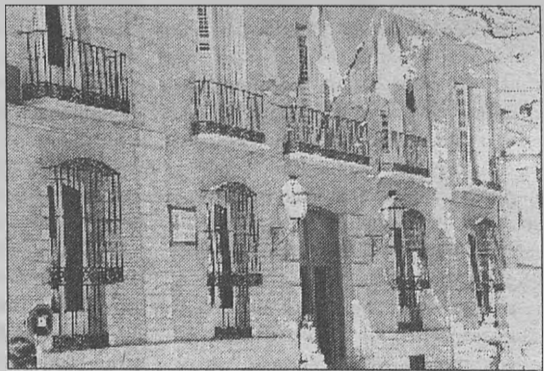

Ayuntamiento de Villarrubia.

**C.M.**  
El Ayuntamiento de Villarrubia ha elaborado un programa donde la música, el baile, Coros y Danzas, el Ballet Internacional, Teatro, homenajes a los niños y a la tercera edad... serán los protagonistas de la Semana Cultural. Durante la presentación del programa cultural, el concejal del área, Angel Morales excusó la ausencia de Zarzuela por motivos ajenos a la organización, pero se han programado obras de prestigio internacional como la de Carlos Borsani, y la primicia en la localidad de una actuación de ópera el día 30.

Hizo mención a la ayuda social y económica que el Ayuntamiento ofrece a las hermandades para que puedan realizar sus actividades dentro de la semana cultural y aclaró que los actos para niños y las atracciones del parque infantil, al igual que los de la

tercera edad, serán gratuitos, pero al igual que en años anteriores, los demás actos tendrán una entrada simbólica de 200 pesetas.

Tras comunicar los actos programados hasta el 6 de Septiembre, cuando culminará con la Coronación de Reina y Damas de Ferias 96, manifestó que el pregón lo hará José Manuel Escribano Ubeda-Portugués.

La soprano Elena Muñoz trató de desmitificar el concepto que se tiene de la ópera, prometiendo que en la obra cómica "La selva Padrona", con músicos profesionales componentes de la Banda Nacional y RTV, hará las delicias de los asistentes.

Por último, el alcalde de Villarrubia, Ricardo San Pastor, elogió el esfuerzo que Angel Morales hace para que la Semana Cultural evolucione desde que se hizo cargo de la concejalía.

### La Diputación aprueba más de 88 millones en proyectos de obras

**C.M.**  
La Comisión de Gobierno de la Diputación Provincial, reunida en su sesión habitual de los martes, bajo la presidencia de Licinio Moreno, en sustitución de su titular, Luis Jesús Garrido, aprobó cerca de 153 millones de pesetas en certificaciones, justificaciones y proyectos de obras.

En certificaciones de obras se aprobó un montante de 60 millones destinados a redes de agua en Anchuras y en Campomojado, aldea de Torralba; urbanización de los terrenos ferroviarios de Ciudad Real; Colegio de Secundaria en Porzuna; y mejora del trazado y refuerzo del firme de la CR-P-5011 de Mestanza a El Hoyo (tramo I).

El apartado de justificaciones de obras se aprobó por importe de 4 millones de pesetas para pavimentaciones y acerados en las localidades de Fuencaliente y Argamasilla de Calatrava.

Para finalizar la sesión de la Comisión de Gobierno, se aprobó el capítulo de proyectos de obras correspondientes a instalaciones deportivas en Pozuelo de Calatrava; pavimentaciones y acerados en Bazán, aldea de Viso del Marqués, Puertollano y Agudo; y edificio de usos múltiples en Brazatortas por un montante cercano a los 89 millones.

## LA MANCHA - El Toboso (CR)

### Finalizó con éxito la Semana Cultural



Casa de Cultura de El Toboso.

**KOKA**  
Desde el 15 hasta el 23 de agosto se celebró la Semana Cultural de El Toboso bajo el lema "Cultura viva".

Se programaron varios conciertos y una conferencia, celebrada el día 22, sobre la depresión. Este acto corrió a cargo de la psiquiatra Isabel Gómez, y estuvo organizado por la Asociación de Mujeres "Casa de la Torreçilla".

Entre los conciertos estuvo la actuación del Sexteto de cuerda "Grouck" que interpretó obras de los compositores Bach, Haendel y Vivaldi, entre otros. Mientras que el 17, fue la Banda de Música "Santa

Cecilia" de la localidad la que ofreció otra actuación.

Finalmente, el pasado día 20 le llegó el turno al cuarteto de viento "Saxofonistas de Ocaña" y al grupo de folk "Alcaravea" que pusieron el broche final a esta semana.

Todos los actos se celebraron en el "Hospital" de la localidad.

En otro orden de cosas, pero continuando dentro del campo cultural, señalar que el pasado día 26 se presentó una exposición de la obra de la pintora Arsenia Tenorio, que expondrá en la Casa de Cultura de la localidad, diversas obras suyas basadas en la temática sobre el Quijote.

## LA MANCHA - Moral de Calatrava (CR)

### Un valdepeñero ganó el primer premio en la XXVI Exposición Nacional de Pintura

**C.M.**  
El artista Daniel de Campos ha obtenido el primer premio en la XXVI Exposición Nacional de Pintura de Moral de Calatrava con el cuadro "Atardecer en la Mancha".

De su obra, el escritor Luis Landero ha dicho que "las cosas no son como las vemos sino como las recordamos, según Valle Inclán, y esto es lo que a uno se le ocurre a los cuadros de este pintor. La más clara lección de estética nos la ofrece espontáneamente nuestra propia memoria".

Su pintura forma parte de grandes museos como el de la Real Academia de Artes de San Fernando, el "Elisea Cendrero", la Diputación de Ciudad Real, el Museo de Arte Contemporáneo de Toledo o el Museo Nacional de Valdepeñas.

Su obra "Bodegón con paisaje"

ha sido adquirida para la LVII Exposición Nacional de Artes Plásticas que se celebrará en Valdepeñas con motivo de la Fiesta del Vino, en Septiembre.

Actualmente, el pintor prepara una exposición en la capital donde expondrá tres cuadros y más de treinta bocetos sobre los santos de Ciudad Real. Para ello se ha documentado y los ha elaborado durante más de años y medio. Los cuadros pasarán a formar parte del Museo Diocesano de Ciudad Real. Nacido en el Viso del Marqués, comenzó a pintar en 1974, influenciado por el colorido y la vida humana de Centroamérica, donde consiguió una plaza de profesor.

En 1983 impartió clases de dibujo en el Instituto "Bernardo de Balbuena" de Valdepeñas donde fundó y dirige el Taller de Arte.

**DETENIDO POR TENER SEMBRADA MARIHUANA EN SU VIVIENDA.** Un vecino de Villarta de San Juan, J.M.B. de 39 años, ha sido detenido por tener sembrada, en la parte trasera de su domicilio, marihuana por un valor superior a los cuatro millones y medio de pesetas. Según informó el Gobierno Civil de Ciudad Real, esta persona tenía sembrados más de 26 kilos de marihuana, que le fueron aprehendidos tras el registro efectuado en su domicilio.

## COMARCAS

**LOS MONTES - Arroba de los Montes (CR)****Arroba inicia la recuperación de sus archivos y datos históricos****C.M.**

La asociación cultural "La Colmena" de Arroba de los Montes ha comenzado a trabajar en un proyecto que incluye la recuperación de todos los archivos y datos históricos acerca de lo que ha sucedido en los últimos siglos en el municipio.

El primer paso que han dado ha sido recoger fotografías antiguas con las que han iniciado el archivo fotográfico de la ciudad, que durante estos días se expone al público en el Salón de Exposiciones del Ayuntamiento.

La iniciativa, que ha tenido una gran repercusión en Arroba, recoge momentos de la vida de esta localidad ciudadrealeña desde finales del siglo pasado hasta mediados del presente a través de 186 fotos.

Las fotografías, reproducciones de los originales, han sido catalogadas en capítulos que engloban temas como los primeros años de edad, la primera comunión, adolescencia y juventud, matrimonio, servicio militar, Guerra Civil, trabajos y tareas cotidianas, etc...

Entre todos los capítulos destaca el dedicado al vecino más ilustre de Arroba, el pintor José Ortega, del que también se exponen algunas fo-



La Sala de Exposiciones del Ayuntamiento ha sido el lugar escogido para la exposición de las fotografías.

tografías.

La idea, según comentaba Lorenzo Herrance, uno de los miembros de la asociación, es crear un buen fondo de imágenes, al que podremos llegar tras comprobar cómo la gente a raíz de esta exposición les da sus fotos más antiguas para reproducirlas y catalogarlas.

Se pretende también repetir esta experiencia en Navidades, una vez que se haya recogido más material

fotográfico y escrito la historia de cada foto.

Por su parte, el alcalde de la población monteña, Angel Fernández, señaló que la iniciativa ha sido bien valorada desde el consistorio, el cual está dispuesto a apoyar este tipo de ideas que son una forma de mantener viva la historia más reciente del pueblo, en la que además se reflejan los vecinos, aunque sean los más ancianos.

**LOS MONTES - Almodóvar del Campo (CR)****Inaugurado el Centro Coordinador de Turismo Rural del Valle de Alcuña****C.M.**

El pasado viernes día 23 tuvo lugar la inauguración oficial del Centro Coordinador de Turismo Rural del Valle de Alcuña en Almodóvar del Campo, situado en la Glorieta del Carmen de esta población.

Tras una recepción a las autoridades e invitados, se procedió a realizar una visita al mencionado Centro, y en él, Claro García-Minguillán, director del mismo, se expusieron los objetivos del mismo y se dieron a conocer los recursos humanos y técnicos de los que se disponen, así como los proyectos inmediatos y futuros.

El centro, que ha tenido un presupuesto de 33 millones de pesetas, se ha creado al amparo del programa "Futuros II" y ha contado con financiación procedente de la Junta de Comunidades, la Diputación Provincial, por mediación del Patronato de Intereses Provinciales (PIP), la Se-

cretaría de Turismo y el Ayuntamiento de Almodóvar.

Con el mismo, se pretende avanzar hacia el desarrollo social de la zona, y a través de él se trazará una radiografía de la situación actual de 17 municipios pertenecientes a las Comarcas de los Montes y Calatrava para fijar líneas de actuación y proyectos de desarrollo. Hasta finales de año, se realizará el estudio de cada una de las localidades y un plan de ordenación, en el que se evaluarán las carencias de cada población y sus potencialidades turísticas.

Las localidades que serán objeto de evaluación en este centro son Alamillo, Almadén, Almadenejos, Almodóvar, Argamasilla de Calatrava, Brazatortas, Cabezarrubias, Chillón, Fuencaliente, Guadalmez, Hinojosas de Calatrava, Mestanza, Puertollano, San Lorenzo de Calatrava, Solana del Pino, Villamayor y Villanueva de San Carlos.

**LOS MONTES - Los Pozuelos de Calatrava (CR)****Alta participación en los actos festivos****C.M.**

Los Pozuelos de Calatrava celebraron sus fiestas patronales en honor a Santa Rosa de Lima. El 21 de agosto tuvieron lugar las actividades deportivas del fútbol infantil, campeonato de billar, de truco y el maratón por categorías. El programa de actividades estuvo repleto hasta el domingo 25.

En el primer día de feria, Carmen Macareno amenizó al público que esperaba la presentación de la reina y damas de la Feria. Paloma García Prado, Rosa María León Palomo y Lidia Romero Martín de Pozuelo respectivamente.

El día 22 se celebró el baile del vermut en el que los vecinos bailaron con la orquesta Neptuno. A las 21:30 horas se inauguraron oficialmente las

fiestas.

El día 23 se celebró la misa en honor a Santa Rosa de Lima y después hubo una concentración en la Plaza del Ayuntamiento para degustar un refresco popular. La procesión de la patrona y la actuación de la orquesta Metrópolis con un concurso de baile cerraron las actividades.

El sábado 24 hubo un concurso de migas y limonada en los Alamos, la actuación de Romero del Puerto y baile que amenizó la orquesta Al Margen.

El domingo 25, último día de fiestas, se celebró una ginkana popular en la Plaza del Ayuntamiento y por la tarde un festejo taurino. Julián Camacho y la orquesta Acapulco se ocuparon de poner la nota musical al fin de fiesta.

**LOS MONTES - Los Pozuelos de Calatrava (CR)****Alta participación en los actos de las Fiestas de Los Pozuelos****C.M.**

Los Pozuelos de Calatrava celebraron sus fiestas patronales en honor a Santa Rosa de Lima. El 21 de agosto tuvieron lugar las actividades deportivas del fútbol infantil, campeonato de billar, de truco y el maratón por categorías. El programa de actividades estuvo repleto hasta el domingo 25.

En el primer día de feria, Carmen Macareno amenizó al público que esperaba la presentación de la reina y damas de la Feria. Paloma García

Prado, Rosa María León Palomo y Lidia Romero Martín de Pozuelo respectivamente.

El día 22 se celebró el baile del vermut en el que los vecinos bailaron con la orquesta Neptuno. A las 21:30 horas se inauguraron oficialmente las fiestas.

El día 23 se celebró la misa en honor a Santa Rosa de Lima y después hubo una concentración en la Plaza del Ayuntamiento para degustar un refresco popular. La procesión de la patrona y la actuación de la orquesta

Metrópolis con un concurso de baile cerraron las actividades.

El sábado 24 hubo un concurso de migas y limonada en los Alamos, la actuación de Romero del Puerto y baile que amenizó la orquesta Al Margen.

El domingo 25, día en que se cerraron las actividades, se celebró una ginkana popular en la Plaza del Ayuntamiento y por la tarde un festejo taurino. Julián Camacho y la orquesta Acapulco se ocuparon de poner la nota musical al fin de fiesta.

**LOS MONTES - Navalpino (CR)****Críticas "populares" a la actitud del equipo de Gobierno Municipal****C.M.**

El grupo del PP de Navalpino ha criticado las actuaciones del equipo de gobierno en cuanto a la elaboración de los presupuestos del 96. Según indican en una nota de prensa, la cuantía total del presupuesto municipal asciende a 23 millones de pesetas en relación a años anteriores, que procedían del INEM y otros destinados a obras que nunca se incluyeron en los presupuestos, dice el PP.

Esta formación pidió explicaciones y su portavoz, Antonio Blanco

Rodríguez, no recibió más respuesta que amenazas e insultos, llegando a decirle desde el PSOE que le llevarían ante los juzgados. El PP sale al paso diciendo que es un peligro adjudicar, en 1991, un remisero de televisión en 2.195.000 pesetas, desoyendo otra oferta de 1.487.000 pesetas además de tener colapsado durante tres años el pago de los pastos siendo el propio alcalde deudor, creando una alarma social como jamás se vio en el pueblo, apuntan los populares de Navalpino.

Por su parte, el Grupo Municipal socialista afirma que todas las dudas y explicaciones que el PP ha pedido sobre los presupuestos se le han dado.

Manifiestan que estas denuncias permanentes dañan la honestidad de las personas que trabajan día a día en el Ayuntamiento.

En democracia, según ellos, es importante denunciar cuando hay cualquier irregularidad, pero el "todo vale" que practican los populares contra los socialistas no lo van a permitir.

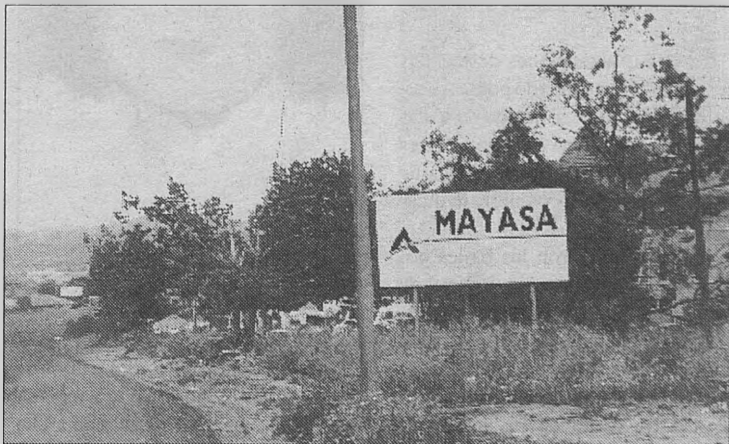
**LOS MONTES - Almadén (CR)**

MINAS DE ALMADÉN Y ARRAYANES, (MAYASA), empresa de capital estatal situada en Almadén, ha reducido su capital social en 1.000 millones de pesetas para así compensar pérdidas y restablecer el equilibrio patrimonial.

# COMARCAS

## CALATRAVA - Pozuelo de Calatrava (CR)

EN ELLA, DOMINGO TRIGUERO INFORMÓ AL RESPONSABLE PROVINCIAL DE LOS PROYECTOS A ACOMETERSE EN LA POBLACIÓN

### El presidente de la Diputación mantuvo una reunión de trabajo con el alcalde de la localidad

**C.M.**  
El presidente de la Diputación, Jesús Garrido, y el alcalde de Pozuelo de Calatrava, Domingo Triguero, mantuvieron una constructiva reunión de trabajo que estuvo precedida de una visita a las últimas obras y proyectos actuales hechos por el Ayuntamiento y también los previstos para el futuro de Pozuelo.

Garrido estuvo acompañado de los vicepresidentes José Alberto Martín Toledano y Vicente Gil Ortega, mientras que al alcalde, Domingo Triguero, le acompañaban varios miembros del equipo municipal de gobierno. La visita recorrió varios inmuebles que serán sedes del futuro hogar del jubilado y de un salón de usos múltiples. Siguió por el consultorio de la Seguridad Social y visitaron el estado de las obras de la travesía de la carretera de Valenzuela y el Santuario de la Virgen de los Santos, donde se habló de arreglar el firme del carreterín de la Virgen.

Tras la visita, tuvo lugar una reunión donde se plantearon todos los proyectos que el municipio tiene previstos acometer. Estos fueron bien recibidos por parte de las autoridades provinciales, manifestando que serán estudiados en profundidad y que se podrían realizar con cargo a Planes Provinciales, por lo que en próximos meses se podrían materializar parte de los mismos.

Triguero mostró su satisfacción por esta visita de trabajo que realizó el Presidente de la Diputación porque

supone un impulso a dos temas que el equipo municipal de gobierno considera importantes para el pueblo: la construcción de un Hogar del Jubilado y una gran sala de usos múltiples.

#### Semana Cultural

Por otro lado, señalar que la población celebró recientemente su Semana Cultural, acontecimiento que coincide con la celebración de las fiestas en Honor del Santo Cristo, patrón de la localidad.

En esta ocasión desde la Concejalía de Educación, Cultura y Deportes del ayuntamiento pozoleño, junto con la Comisión de Festejos, se programaron una gran variedad de actos, tanto culturales como deportivos, contando también con la ayuda procedente de las distintas asociaciones locales.

Así, destacar la celebración de la I Vuelta Ciclista "La Laguna", concursos de ajedrez o pruebas de natación, en el apartado deportivo.

Por lo que se refiere a diferentes actos lúdicos, señalar la representación teatral que llevó a cabo el grupo de teatro "El Lagar" o la tradicional comida que ofrece la Corporación Municipal a las personas de la tercera edad, y que congregó a más de doscientas setenta personas. Durante este acto, el alcalde, Domingo Triguero, anunció que desde el Ayuntamiento se pedirá que se aumente la dotación de personal sanitario en Pozuelo para mayor comodidad de



Domingo Triguero.

los mayores y una mejor atención para éstos.

Otras actividades que han tenido lugar, además de la tradicional procesión, celebrada el día del Cristo, fueron un Festival de Cante flamenco, o una degustación de platos típicos ofrecida por la Asociación de Amas de Casa.

Una exposición de manualidades y la conferencia sobre la historia local, impartida por José Ocaña y que se desarrolló en el Salón de Plenos del Ayuntamiento pusieron el toque cultura a estos actos.

También hay que destacar el concierto que dio el grupo local "Industrial Rock" o el impartido por la Banda Municipal de Música, que supuso el punto y final de las fiestas.

## CALATRAVA - Bolaños de Calatrava (CR)

### Bolaños acogió el I Encuentro Nacional de Motoristas

**C.M.**  
Abundando en la idea de promoción que tienen los habitantes de Bolaños respecto a actividades culturales y deportivas incrementando con ella la proliferación de asociaciones o clubes, surgió hace más de un año el Moto Club "No te caigas" que, desde su fundación, ha intervenido en muchas concentraciones de aficionados a las motos en distintas localidades de España.

El 17 y 18 de agosto le llegó el turno al propio Bolaños, donde tuvo lugar la I Concentración Motera con carácter nacional.

Los objetivos de esta actividad no son otros que la exhibición, la camaradería y el turismo por las tierras manchegas.

La inscripción costaba 2.500 pesetas para los socios y 3.000 para el resto de los motoristas participantes. En dicho encuentro, los inscritos recibieron una bolsa con una camiseta, una insignia conmemorativa del evento, el programa de actividades y vales para cena y comida en establecimientos que están en la ruta.

La concentración se realizó en el Campo Municipal de Deportes, donde los motoristas hicieron exhibiciones de todo tipo. Luego los participantes fueron recibidos en el Ayuntamiento por el alcalde en funciones, Juan Díaz Márquez, y los representantes de la concejalía de Cultura y Deportes. Después, la comitiva dará varias vueltas por la villa para dejar

manifiesto la bonita actividad y la alta participación. Una vez concluida la exhibición, las motos quedaron aparcadas en la peatonal calle de las Nieves, mientras los participantes se reunían en la sede oficial, el Bar Mañana, tras lo cual se desplazaron a las discotecas de la localidad.

En la mañana del domingo 18, la diana fue terrorífica porque estuvo orquestada por todos los motores en funcionamiento. Tras el desayuno marcharon a Almagro para visitar los lugares más típicos, continuaron después a Moral de Calatrava y, por fin, regreso a Bolaños, donde terminó la concentración no sin antes visitar el santuario de la Virgen del Monte, el castillo de Doña Berenguela, las pistas deportivas y el campo de moto cross que ha confeccionado el Club en el paraje de "Los navajos", acción de gracias en la ermita de San Cristóbal para coronar en un restaurante donde se hizo el almuerzo de despedida y la entrega de trofeos que premiaron la distancia desde la que se acudió, la mejor moto, el mayor espíritu de colaboración, la moto más insignificante y sacrificada...

El presidente del Club "No te caigas", Gregorio Velázquez se mostró exultante por la acogida que ha tenido este encuentro a juzgar por las anunciadas aportaciones, bien es verdad, que ha caído muy bien la originalidad de la actividad en el pueblo hasta tal punto que, en poco tiempo, ya hay casi cien socios.

## CALATRAVA - Torralba de Calatrava (CR)

### Concluyó la Semana Cultural

**C.M.**  
Con la actuación del cantante local, Gregorio Delgado, dio comienzo el sábado 17 la semana cultural torralbeña. Ha sido una semana en que se ha puesto fin al primer verano cultural organizado por el Ayuntamiento y que ha sido el prólogo para el inicio de la Feria y Fiestas de la localidad.

Entre las actuaciones destacadas está el concierto ofrecido por la Agrupación Musical de Torralba de Calatrava, que puso fina las actuaciones veraniegas de esta agrupación que comenzaron con un concierto dedicado al pasodoble.

Tampoco faltaron los bailes populares con la asociación cultural de coros y danzas "Cigüeña negra" de Alcoba de los Montes, y la ventriloquia con el show de humor y canciones de Marisol y sus muñecos. El flamenco llegó de la mano de los hermanos Muñoz.

La semana cultural se ha organi-



M<sup>a</sup>. Teresa González, alcaldesa.

zando pensando también en los niños, de ahí las actuaciones del grupo de teatro infantil Nómadas, la noche de magia con Fred Norman, o la marcha ciclista organizada por la Asociación Cultural y Deportiva de la localidad.

## CALATRAVA Calzada de Ctva. (CR)

### El Ayuntamiento quiere comprar el castillo de Salvatierra

**KOKA**  
El Ayuntamiento de Calzada de Calatrava está realizando gestiones con los actuales propietarios del castillo de Salvatierra, situado a 4 kilómetros del municipio, para su compra, mediante dinero o por permuta de terrenos.

El deseo de la corporación calzadeña es iniciar trabajos de recuperación y conservación de lo que en otro tiempo fue primer torre y después castillo-fortaleza, que junto con el de Calatrava la Nueva, situado frente al de Salvatierra, fue un importante bastión de la época romana destinado a controlar los centros neurálgicos del imperio romano en la península, Córdoba y Toledo. El castillo, actualmente en ruinas, está ubicado en la finca "Sacristanía" y fue declarado bien de interés cultural con la categoría de monumento en junio de 1992.

## LA MANCHA - Daimiel (CR)

### La Comunidad de Regantes viajó a Valencia para unas jornadas de confraternización

**C.M.**  
El viaje estuvo organizado por la Comunidad de Regantes de Daimiel, con la colaboración de la Dirección General del Agua de Castilla-La Mancha, de la Junta de Explotación del Acueducto Tajo-Segura y del Tribunal de las Aguas de Valencia. La pretensión de este viaje era llevar a cabo unas jornadas de confraternización con sus homónimos valencianos.

El viaje comenzó el 21 con la salida de un autocar con regantes de Daimiel y representantes e las comunidades de regantes de las localidades de Alcázar, Manzanares, Herencia y Bolaños.

Rápidamente y acompañados por técnicos de la Confederación Hidrográfica del Tajo, los regantes fueron al embalse de la Bujeda y posteriormente a Bolarque, visitando la central impulsora de las aguas procedentes de los pantanos de Entrepeñas y Buendía.

Visitaron el Canal del Trasvase, que causó gran impresión entre los viajeros por las turbinas reversibles y las grandes tuberías de acero que elevan el agua a través de la montaña al embalse regulador de la Bujeda.

El segundo día fueron recibidos por los Síndicos del Tribunal de las Aguas y posteriormente, en la puerta de los Apóstoles de la Catedral de Valencia, los regantes castellano-manchegos, invitados de honor, presenciaban ante un numerosísimo público la actuación del Tribunal.

Con toda la solemnidad que el acto requería, los Síndicos, representados por elección popular de los regantes de la huerta, ataviados con las tradicionales y típicas blusas negras, se constituían a las doce en punto en Tribunal, tal como lo vienen haciendo desde hace siglos todos los jueves del año sin interrupción.

# La Mancha

SUPLEMENTO COMARCAL DE CUADERNOS MANCHEGOS - AÑO I - Nº 5 - (6 - IX - 1996)

TOMELLOSO - SOCUÉLLAMOS - PEDRO MUÑOZ - ARGAMASILLA DE ALBA - RUIDERA

Según informó Valentín Ramírez unos días antes de la feria en rueda de prensa

TOMELLOSO

## “En el informe de liquidación de 1995 el PP obvió un remanente de tesorería de unos ochenta millones de pesetas”

Según manifestó Valentín Ramírez en rueda de prensa celebrada antes de la feria en Tomelloso, el PP obvió en informar en la liquidación del presupuesto de 1995 de un remanente de tesorería de más de ochenta millones de pesetas, generado por el Ayuntamiento socialista que había gobernado Tomelloso en las dos anteriores legislaturas, como previsión de desfases en las partidas presupuestarias.

En el mismo encuentro con los medios, Ramírez se congratuló de que todos los grupos políticos hubieran apoyado la moción socialista por la que se creará una "ventanilla única" al objeto de simplificar los trámites que los ciudadanos deben realizar en otras administraciones.

Sobre la demanda del cuarto Instituto acusó al PP de defraudar a los

órganos de participación ciudadana, saltándose las decisiones que toman. A tal fin puso como ejemplo los acuerdos tomados en el último Consejo Escolar sobre la construcción del cuarto Instituto, pasando de "una postura reivindicativa con el Gobierno socialista en Madrid" a otra "dubitativa y cínica después del triunfo electoral del PP". Por todos estos motivos aseguró que "los hechos me están demostrando cada día más que este no es el Alcalde que necesita Tomelloso". Sobre la ubicación de la casa del agricultor, afirmó que "el grupo socialista nunca se ha opuesto a que se construya, ni tampoco ha intentado bloquear ninguna acción que fuera en beneficio de Tomelloso". En contestación a la acusación, realizada por González una semana antes, de estar presionando al Consejero de Agricultura y Medio

Ambiente para que no se construya el mencionado centro, afirmó que "es mentira que yo haya presionado al Consejero para que la subvención dirigida a la casa del agricultor pudiese perjudicarse".

Durante los días de feria hasta esta redacción han llegado noticias (no han podido ser confirmadas) que apuntan a la posibilidad de que el actual equipo de gobierno estuviera barajando ofertar a la Junta Directiva del Hogar del Jubilado y al grupo socialista, una fórmula de consenso que, básicamente, consistiría en la construcción en el solar contiguo a la Posada de los Portales de dos edificios independientes, uno para la ampliación del centro de la tercera edad y otro para la casa del agricultor.

(página IV)



JUAN ANTONIO LÓPEZ RAMÍREZ, conocido industrial tomelloso, falleció el pasado lunes día 26 de agosto víctima de un infarto de miocardio.

López Ramírez, fue concejal del Ayuntamiento de Tomelloso desde el año 1968 a 1974, siendo Alcalde Miguel Palacios Valero y convirtiéndose en el concejal más joven de España en aquellos momentos. Como responsable de Festejos se dieron los primeros compases liberalizadores de una feria muy encorsetada, celebrándose el primer Día del Ausente y el primer espectáculo de relieve de forma gratuita en la Plaza de España en la que actuó la cantante Rocío Jurado.

Dentro de la tristeza y la inoportunidad que todos los fallecimientos llevan consigo, en este caso han quedado especialmente subrayado, ya que este viernes se celebra la boda de su primogénita con un miembro de la realeza francesa. (página II)

## Eladio Cabañero covalece de una trombosis en un hospital madrileño

El poeta tomelloso Eladio Cabañero, sufrió la pasada semana una trombosis cuando disfrutaba, junto a su esposa, de un descanso en Torremolinos. Las primeras atenciones sanitarias le fueron practicadas en la ciudad malagueña, pasando posteriormente al Hospital Clínico de Madrid, donde permanece actualmente.

Cabañero, a resultas del ataque de trombosis, sufre paralización parcial de la parte izquierda de su cuerpo, aunque su estado ha dejado de ser grave.

Eladio Cabañero, es un asiduo visitante de Tomelloso, pueblo que le vio nacer y cuyas costumbres y personajes están permanentemente reflejadas en su obra. La noticia de su enfermedad fue dada en el

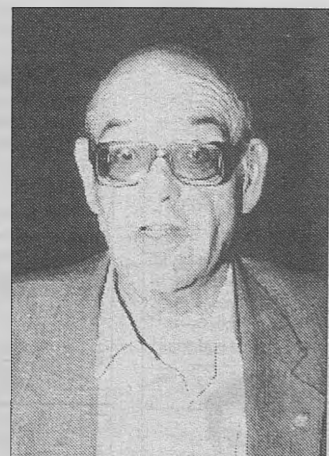

transcurso de la XLVI Fiesta de las Letras el pasado viernes, aunque el hecho tuvo lugar una semana antes.

## El enfrentamiento político en Socuéllamos crea crispación en la sociedad

El enfrentamiento político que mantienen en Socuéllamos el PP y el PSOE se está reflejando en la sociedad y puede llegar a significar motivo de confrontación entre los dos sectores sociales más numerosos.

La temperatura política ha alcanzado su máxima cota a raíz de la publicación del último Boletín del PSOE en el que se hace un balance de la gestión del gobierno municipal del PP, destacando contradicciones con un estilo que raya (cuando no llega) al insulto personal y político.

A las acusaciones del citado Boletín se han sumado una serie de escritos anónimos que denuncian el comportamiento del Alcalde, Sebastián García, y que han sido enviados a la dirección provincial del PP.

Hay que dejar constancia que ya en la pasada legislatura el PP empleó también un Boletín para denunciar las, en su opinión, irregularidades cometidas por el equipo de gobierno socialista, poniendo el énfasis en las decisiones de su Alcalde, Antonio Lizán, al que ahora acusan los populares de ser el autor de los anónimos y el inspirador del Boletín.

La situación se endureció más aun al incorporar el PP en el último Pleno, celebrado hace dos semanas, el punto 16 en el orden del día en el que se pretendía realizar un "estudio del Boletín Informativo número 1 del PSOE local y acordar lo que proceda", según rezaba textualmente. Los cinco concejales socialistas negaron ser responsables del contenido del Boletín, ya que era responsabilidad

Sebastián García y Antonio Lizán, alcalde y exalcalde de Socuéllamos.

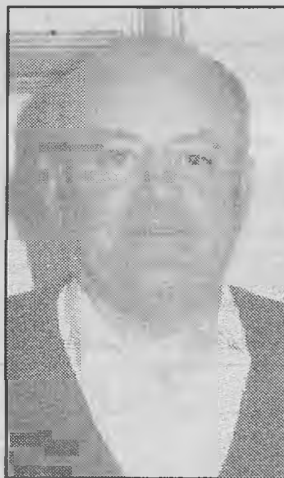
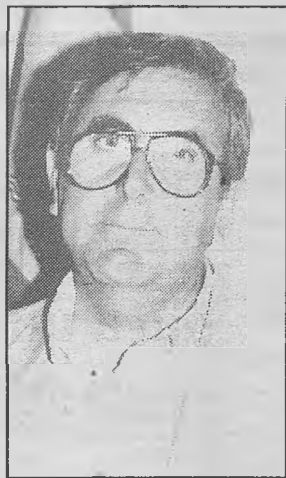

de la Agrupación Local y solicitaron la retirada del citado punto y al no conseguirlo decidieron ausentarse del

salón de plenos.

El Pleno continuó y, ya con la (página IV)

Heladería  
**La Ibense**  
Fabricación propia

Avda. D. Antonio Huertas, 149 - TOMELLOSO (Ciudad Real)

# AGENDA

## Farmacias

### TOMELLOSO

**Día 6:**  
Luis A. Menchén  
C/ Socuéllamos, 6

**Día 7:**  
Fernando Cañas  
C/ Alfonso XIII, 2

**Día 8:**  
Angel Penades  
C/ Don Víctor, 34

**Día 9:**  
Luis González  
C/ Gral. Mola, 10

**Día 10:**  
José de la Cruz  
C/ García Pavón, 2

**Día 11:**  
Carmen Rodríguez  
C/ Don Víctor, 71

**Día 12:**  
Pilar Rubio Ros  
C/ Santa Rita, 37

### SOCUÉLLAMOS

**Del 1 al 7:**  
Gonzalo Gómez.  
Paseo Cervantes, 15

**Del 8 al 15:**  
Isabel Barba  
Pza. Constitución, 1

### PEDRO MUÑOZ

**Del 7 al 13:**  
Pedro Carrasco  
C/ Virgen, 31

### ARGAMASILLA DE ALBA

**Del 3 al 9:**  
Mercedes Carretón  
C/ Juan de Zúñiga, 44

**Del 10 al 16:**  
Carmen Cueva  
Pza. A. Quijano, 1

### RUIDERA

F. Astorga García  
C/ J.Mª. Aparicio, s/n

### FUNDA-MENTAL

Cuando se "revolucionó" el Alcalde de Tomelloso se le calienta el "motor"

Ya decía yo que lo de la fuente iba con "segundas"



## HORARIO DE TRENES

ALBACETE	LA RODA	VILLARROB.	SOCUÉLLAM.	CRIPTANA	ALCÁZAR	MADRID
3'25	3'46	4'10	4'20	4'40	4'47	6'42
7'05	7'23	7'43	7'53	8'09	8'15	10'02
17'00	17'19	17'40	17'50	18'07	18'12	20'06
19'04	19'22	19'41	19'51	20'08	20'16	
19'55	20'13	20'33	20'42	20'57	21'03	22'49
20'32	20'50	21'16	21'25	21'43	21'48	

MADRID	ALCÁZAR	CRIPTANA	SOCUÉLLAM.	VILLARROB.	LA RODA	ALBACETE
	7'10	7'16	7'35	7'45	8'08	8'31'
	10'32	10'38	10'55	11'05	11'25	11'46
	13'35	13'30	13'35	13'54	16'26	16'47
	16'40	18'21	18'28	18'46	18'56	19'38
	18'35	20'14	20'20	20'36	21'13	21'33

ALBACETE	ALCÁZAR	C. CASAS	MANZANAR.	DAIMIEL	ALMAGRO	C. REAL
	7'00	7'18	7'32	7'45	7'57	8'11
	10'35	10'53	11'07	11'20	11'33	11'47
	16'53		17'24	17'39	17'53	18'08
19'04	20'16		20'43	20'58	21'12	21'28

C. REAL	ALMAGRO	DAIMIEL	MANZANAR.	C. CASAS	ALCÁZAR	ALBACETE
9'20	9'36	9'47	10'01		10'32	11'46
14'10	14'24	14'36	14'50	15'02	15'18	
17'45	18'19	18'23	18'39		19'10	
21'50	22'04	22'17	22'31	22'43	22'59	

### LARGO RECORRIDO (Salidas desde Alcázar)

A GRANADA-ALMERIA Salidas: 1'30 - 11'08 y 17'06 h.	A SEVILLA-CADIZ Salidas: 1'05 h.	A MURCIA-CARTAGENA Salidas: 8'50 - 10'42 y 17'34 h.	A BADAJOZ Salidas: 15'51 y 16'53 h.
A CORDOBA-MÁLAGA Salidas: 12'59 h.	A MÁLAGA-ALGECIRAS Salidas: 0'49 h.	A LINARES-JAÉN Salidas: 10'19 y 18'18 h.	A VALENCIA-BARCELONA Salidas: 8'23 h.

## HORARIO DE AUTOBUSES

### DESDE ARGAMASILLA



POLICÍA MUNICIPAL  
(926) 52 31 82

A MADRID  
Salidas: 5,45 y 7 horas  
A CIUDAD REAL  
Salidas: 7 - 7,15 - 7,30 y 15 horas.  
A MANZANARES  
Salidas: 7,45 - 10,15 y 15,15 horas.  
A TOMELLOSO-ALCAZAR DE SAN JUAN  
Salidas: 9,30 - 14,00 y 16,45 horas.  
A TOMELLOSO-SOCUÉLLAMOS  
Salidas: 14,15 y 18,45 horas.  
A VALENCIA  
Salidas: 11 horas.

### DESDE SOCUÉLLAMOS



POLICÍA MUNICIPAL  
(926) 53 00 13

A MADRID  
Salidas: 4'30 (lunes a viernes) - 6'30 - 10'45 (lunes a viernes) - 13,30 - 16 y 18'45 horas (domingos y festivos).  
A MANZANARES  
Salidas: 7'15 horas.  
A TOMELLOSO  
Salidas: 7 - 12'15 y 19 horas.  
A VALENCIA  
Salidas: 7'15 (excepto domingos y festivos) y 15'15 horas.  
A CIUDAD REAL  
Salidas: 6'30 horas.

### DESDE SOCUÉLLAMOS



POLICÍA MUNICIPAL  
(926) 51 40 58

A SOCUELLAMOS  
Salidas: 7 - 15 y 19 horas.  
A ALCÁZAR DE SAN JUAN  
Salidas: 6 (lunes a viernes) - 7'15 (lunes a sábado) - 9'45 (lunes a viernes) - 14'10 (diario) y 16'55 horas (lunes a viernes).  
A VALENCIA  
Salidas: 7 - 10'45 y 15 horas.  
A MADRID  
Salidas: 4 y 5 horas (lunes) - 4'30 - 6'30 - 10'45 - 13'30 - 16 y 19 horas (diarios).  
A CIUDAD REAL  
Salidas: 7'15 (lunes a viernes y sábados) - 14'45 horas (lunes a viernes).  
A TOLEDO  
Salidas: 6 horas (lunes a viernes).  
A LA SOLANA  
Salidas: 6'45 horas (lunes a sábado).

### DESDE SOCUÉLLAMOS



POLICÍA MUNICIPAL  
(926) 58 60 24

A MADRID  
Salidas: 4,50 (servicio obreros) - 6,50 (diario) - 10,45 (de lunes a viernes) - 13,50 (diario) - 16,20 (diario) y 19,20 (diario).  
SERVICIOS ESPECIALES:  
4,20 (lunes-obreros) y 5,20 (lunes-obreros).  
A TOMELLOSO  
Salidas: 9,30 (de lunes a viernes) - 11 (diario) - 15 (diario) - 17 (diario) - 19,30 (diario) - 21 (de lunes a viernes) y 24 (sábados y domingos).  
A CUENCA-VALENCIA  
Salidas: 6 horas.  
A ALCÁZAR DE SAN JUAN  
Salidas: 7,30 - 8,30 - 11,30 - 14 y 15,45 horas.  
A CIUDAD REAL  
Salidas: 7,30 y 16,45 horas.

BRANDY  
**CASAJUANA**  
GRAN RESERVA  
100 AÑOS

*Bodegas Centro Españolas S.A.*

VINOS DE CALIDAD

Ctra. Alcázar, km. 1 - Apdo. 233 - Telf.: (926) 50 56 53 y 50 56 54 TOMELLOSO

	POBLACIONES	AYUNTAMIENTO	POLICIA	GUARDIA CIVIL	CENTRO DE SALUD	AUTOBUSES/RENFE	TAXIS	CASA CULTURA
TOMELLOSO	CIUDAD REAL	(926) 21 10 44	092	062	(926) 21 26 97	(926) 21 13 42/22 02	(926) 21 30 40	(926)
	TOMELLOSO	(926) 51 05 10	(926) 51 01 74	(926) 51 01 57	(926) 51 03 50	(926) 51 40 58	(926) 51 22 50	(926) 51 06 90
	ARGAMASILLA DE ALBA	(926) 52 10 34	(926) 52 10 04	(926) 52 10 08	(926) 52 21 51			(926) 52 11 08
	PEDRO MUÑOZ	(926) 58 61 52	(926) 58 60 24	(926) 58 60 14	(926) 58 67 26			(926) 58 63 55
	RUIDERA	(926) 52 80 26		(926) 52 80 26				(926) 52 80 36
MANZANARES	SOCUÉLLAMOS	(926) 53 02 69	(926) 53 00 13	(926) 53 00 59	(926) 51 03 39	(926) 53 03 49	(926) 53 10 36	(926) 50 01 24
	MANZANARES	(926) 61 26 08	(926) 61 10 80	(926) 61 03 96	(926) 61 08 30	(926) 61 04 63/61 19 18	(926) 61 00 09	(926) 61 12 07
	LA SOLANA	(926) 63 10 11	(926) 63 11 82	(926) 63 10 31	(926) 63 39 00		(926) 63 16 37	(926) 63 10 00
	MEMBRILLA	(926) 63 65 60	(926) 63 62 11		(926) 63 68 48			(926) 63 66 13
	SAN CARLOS DEL VALLE	(926) 63 00 11			(926) 63 01 82			
PUERTOLLANO	VILLARTA DE S. JUAN	(926) 64 06 91	(926) 64 00 01	(926) 64 00 02	(926) 64 01 44			
	PUERTOLLANO	(926) 41 81 00	092	(926) 42 15 13	(926) 41 20 42	(926) 41 09 57/41 02 02	(926) 42 45 19	(926) 41 19 65
	ABENOJAR	(926) 83 54 26		(926) 83 50 08	(926) 83 54 73			
	ALAMILLO	(926) 73 50 29		(926) 73 50 06	(926) 73 50 52			
	ALMODOVAR DEL CAMPO	(926) 48 31 23	(926) 46 43 23	(926) 48 34 39	(926) 48 30 38			(926) 46 42 21
CABANEROS	ARGAMASILLA DE CTVA.	(926) 46 02 78	(926) 47 70 01	(926) 47 70 07	(926) 47 79 46			
	BALLESTEROS DE CTVA.	(926) 84 20 49	(926) 84 20 01	(926) 84 20 07				
	CABEZARADOS	(926) 83 52 01						
	CAÑADA DE CTRAV.	(926) 83 02 01						
	MESTANZA	(926) 48 56 72		(926) 48 55 13	(926) 48 56 75			
GUADIANA	VILLAMAYOR DE CTVA.	(926) 46 61 01		(926) 46 61 02				
	VVA DE S. CARLOS	(926) 87 90 01		(926) 87 90 05				
	VILLAR DEL POZO	(926) 84 21 59						
	BRAZATORTAS	(926) 47 10 04		(926) 47 10 07				
	CABEZARRUBIAS DEL P.	(926) 47 60 21			(926) 47 60 00			
ALMADÉN	FUENCALIENTE	(926) 47 00 01		(926) 47 00 06	(926) 47 02 57			
	HINOJOSAS DE CTVA.	(926) 47 60 01		(926) 47 60 06				
	EL HOYO							
	SOLANA DEL PINO	(926) 48 50 26						
	SAN LORENZO	(926) 33 50 01						
ALCÁZAR	PIEDRABUENA	(926) 76 02 50	(926) 76 02 44	(926) 76 00 35	(926) 76 10 00			
	ALCOLEA DE CTVA.	(926) 77 20 03		(926) 77 20 02				
	CARACUEL	(926) 83 01 76						
	CORRAL DE CTRAV.	(926) 83 00 01		(926) 83 00 06	(926) 83 03 70			
	PICÓN	(926) 82 00 01		(926) 82 00 05				
ALCÁZAR	POBLETE	(926) 83 30 14			(926) 83 31 48			
	LOS POZUELOS DE CTVA.	(926) 83 20 79						
	LUCIANA	(926) 76 90 01						
	ALMADÉN	(926) 71 00 52		(926) 71 12 17	(926) 71 07 48	(926) 71 21 33	(926) 71 02 63	
	ALMADENEJOS	(926) 74 01 30		(926) 74 00 15	(926) 74 01 90			
ALCÁZAR	AGUDO	(926) 73 00 01		(926) 73 00 19	(926) 73 05 85			
	ALAMILLO	(926) 73 50 29		(926) 73 50 06	(926) 73 50 52			
	CHILLÓN	(926) 71 13 01						
	GUADALMEZ	(926) 74 20 35		(926) 74 20 12	(926) 74 20 12			
	SACERUELA	(926) 77 90 01		(926) 77 90 02				
ALCÁZAR	VALDEMANCO ESTERAS	(926) 74 17 11			(926) 74 17 17			
	ALCÁZAR DE SAN JUAN	(926) 57 91 00	(926) 57 91 25	(926) 54 00 66	(926) 54 15 83	(926) 54 57 00/54 02 02	(926) 54 10 06	(926) 54 07 07
	CAMPO DE CRIPTANA	(926) 56 00 85	(926) 56 12 42	(926) 56 01 07	(926) 56 18 10		(926) 56 10 12	(926) 56 24 54
	HERENCIA	(926) 57 10 02		(926) 57 10 42				
	PUERTO LÁPICE	(926) 57 60 41						



# AGENDA

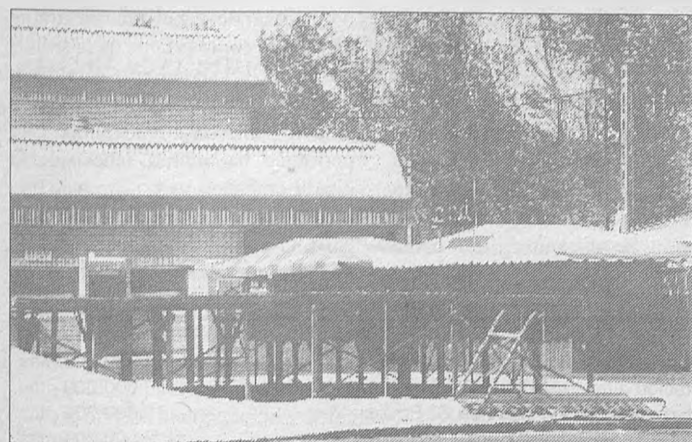

## Los "chiringuitos"

La decisión del actual equipo de gobierno municipal de sacar a subasta los "chiringuitos" que los pasados años significaron un rotundo éxito, ha dado como consecuencia el cambio en la titularidad de los propietarios y una suculenta "tajada" económica para las arcas municipales, ya que en algunos casos se han sobrepasado las cuatrocientas mil pesetas para hacerse con un lugar en el recinto durante los quince días, más o menos, que va a durar este año el "invento".

La principal consecuencia de el método elegido ha sido que los inspiradores de la idea se han quedado en la calle al no llegar en su oferta a las cantidades subastadas por los actuales propietarios. Nada que objetar a la consecuencia, dado que los pioneros ya tuvieron tres años como contrapartida para poder resarcirse de su inversión.

Pero si mucho que comentar sobre la filosofía pasada y la presente, sobre la política que los *parió* y la que ahora *mama de la teta*. La primera fundamentada en la merma económica que durante el verano sufrían los pubs y discobares de la ciudad, en la necesidad de crear un espacio para el esparcimiento de la juventud que evitara la peligrosa dispersión del verano y la invitación a todos los establecimientos del sector para que ocuparan lugar en el denominado "Parque joven" con la mínima intervención municipal, tanto en la organización como en la parte impositiva con la consecuencia de que el que no estuvo fue por que no quiso. Sin embargo la actual filosofía (política) se ha basado en conseguir el máximo beneficio económico en el mínimo tiempo posible. Y lo que es peor, sin permitir que todo aquel que lo deseara pudiera entrar en el nuevo convenio. La cosa se reduce así: sacar la *manteca* a unos pocos para que estos expriman a los muchos. Una política de juventud llena de idealismo, pero al revés, y que acabará con el *invento*.

## PROTAGONISTAS

### Por los niños saharauis

El concierto del pasado viernes, día 9 fue organizado por la Asociación de Amigos del Pueblo Saharaui de Tomelloso con la colaboración del Ayuntamiento, ya que la ciudad está hermanada con una Dahiria. El concierto pro-niños saharauis se celebró en la terraza "La Corrala", participando grupos musicales de Castilla-La Mancha; como Krater, Nuevo Sanatorio, Los Inútiles y Los Ocultos, este último es el único grupo representante de Tomelloso.

El concierto rock del pasado viernes pro-niños saharauis, cuya entrada tenía un precio módico: 200 pesetas, con el objeto de que el 'gran público' pudiera asistir y colaborar con el pueblo saharauí de Dahiria, con el cual esta hermanado Tomelloso.



Este concierto se organizó en Tomelloso, aprovechando que hasta el día 20 de Agosto hay conviviendo con diferentes familias de la ciudad niños y niñas saharauis. Hay que resaltar

que la convivencia en la ciudad estaba prevista que finalizara el pasado día 4 del presente mes de agosto, pero la perfecta adaptación de los niños ha aconsejado ampliar el periodo en un principio marcado.

La Asociación de Amigos del Pueblo Saharaui intenta reunir dinero para enviar una caravana con ropa y medicamentos, y además concienciar a los habitantes de Tomelloso, como también a los de otros lugares, de los problemas que está viviendo el pueblo saharauí. El dinero que se recaudó

con las entradas y las bebidas que se vendieron en el transcurso del concierto, que debía comenzar a las once de la noche pero se retrasó media hora: estará destinado a la adquisición de ropa, medicinas y alimentos, que partirán en la caravana antes mencionada.

Los grupos participantes son de Valdepeñas, Daimiel y Manzanares además de Tomelloso ( Los ocultos). Su actuación fue gratuita e interpretaron canciones compuestas por ellos mismo.

	POBLACIONES	AYUNTAMIENTO	POLICIA	GUARDIA CIVIL	CENTRO DE SALUD	AUTOBUSES/RENFE	TAXIS	CASA CULTURA
CABAÑEROS	RETUERTA DEL BULLAQUE	(925) 42 16 21		(925) 42 16 39	(925) 42 17 23			
	ALCOBA	(926) 77 00 01		(926) 77 00 02	(926) 77 00 89			
	ANCHURAS	(926) 77 30 01						
	ARROBA DE LOS MONTES	(926) 77 15 01		(926) 77 15 06				
	FONTANAREJO	(926) 77 11 01						
	HORCAJO DE LOS MONTES	(926) 77 50 01		(926) 77 50 13	(926) 77 52 88			
	NAVALPINO	(926) 77 12 01						
	NAVAS DE ESTENA	(925) 40 90 01			(925) 40 91 09			
PUEBLA DE DON RODRIGO	(926) 77 70 01		(926) 77 70 08					
DAIMIEL	DAIMIEL	(926) 85 00 84	(926) 85 10 85	(926) 85 22 86	(926) 85 28 67	(926) 85 23 87	(926) 85 28 16	(926) 85 38 61
	ARENAS DE SAN JUAN	(926) 89 30 02	(926) 89 40 70					
	FERNANCABALLERO	(926) 80 90 01		(926) 80 90 18				
	LAS LABORES	(926) 89 20 0 2		(926) 89 60 12	(926) 89 20 09			
VILLARRUBIA DE LOS OJOS	(926) 89 81 56	(926) 89 64 52		(926) 89 86 57	(926) 89 90 13			
E. DUQUE	MALAGÓN	(926) 80 25 45	(926) 80 00 23	(926) 80 00 45	(926) 80 10 50			(926) 80 05 52
	LOS CORTIJOS	(926) 80 80 52		(926) 80 80 53				
	FUENTE EL FRESNO	(926) 80 60 16		(926) 80 61 50	(926) 80 64 50			
	PORZUNA	(926) 78 00 01		(926) 78 00 08	(926) 78 05 41			
	EL ROBLEDO	(926) 78 50 25			(926) 78 52 50			
VALDEPEÑAS	VALDEPEÑAS	(926) 32 28 04	092	(926) 32 21 17	(926) 32 50 91	(926) 32 34 50	(926) 31 15 35	(926) 32 03 05
	ALMURADIEL	(926) 33 92 53		(926) 33 90 62				
	CASTELLAR DE SANTIAGO	(926) 34 00 01		(926) 34 00 03	(926) 33 40 93			
	MORAL DE CALATRAVA	(926) 33 00 04	(926) 34 04 34	(926) 33 00 12	(926) 33 04 09			(926) 33 01 42
	SANTA CRUZ DE MUDELA	(926) 34 22 70		(926) 34 20 28	(926) 33 12 24			
	TORRENUEVA	(926) 34 10 01		(926) 34 10 04	(926) 33 22 88			
VISO DEL MARQUÉS	(926) 33 60 01	(926) 33 71 71	(926) 33 60 03	(926) 33 71 72				
C. DE CALATRAVA	ALMAGRO	(926) 86 00 46	(926) 86 00 33	(926) 86 00 19	(926) 88 20 16	(926) 86 02 50/86 02 76		
	ALDEA DEL REY	(926) 86 50 01		(926) 86 50 09				
	BOLAÑOS DE CTVA.	(926) 87 00 48	(926) 87 00 12	(926) 87 00 10	(926) 87 26 70	(926) 87 28 14		
	CALZADA DE CTVA.	(926) 87 50 01	(926) 87 50 95	(926) 87 50 02	(926) 87 67 63			
	CARRIÓN DE CTVA.	(926) 81 40 81			(926) 81 52 11			
	GRANÁTULA DE CTVA.	(926) 86 80 03						
	MIGUEL TURRA	(926) 24 11 11		(926) 24 15 20	(926) 24 14 16			(926) 24 10 90
	POZUELO DE CTVA.	(926) 84 02 39		(926) 84 00 13	(926) 84 04 37			
	TORRALBA DE CTVA.	(926) 81 01 81		(926) 81 00 21				
	VALENZUELA DE CTVA.	(926) 86 70 05			(926) 86 71 73			
CAMPO DE MONTIEL	VIVA. DE LOS INFANTES	(926) 36 00 24	(926) 36 00 43	(926) 36 00 29	(926) 35 02 22	(926) 36 19 00		(926) 36 07 94
	ALBALADEJO	(926) 38 73 01			(926) 35 80 25			
	ALCUBILLAS	(926) 35 61 63			(926) 35 61 07			
	ALHAMBRA	(926) 35 68 06		(926) 35 67 88				
	ALMEDINA	(926) 35 64 27						
	CARRIZOSA	(926) 36 80 12			(926) 36 80 62			
	COZAR	(926) 36 51 01						
	FUENLLANA	(926) 36 07 04			(926) 36 09 17			
	MONTIEL	(926) 35 30 31		(926) 33 00 12	(926) 35 31 38			
	PUEBLA DEL PRINCIPE	(926) 35 90 09			(926) 35 91 81			
	STA.C. DE LOS CAÑAMOS	(926) 38 70 05			(926) 38 76 85			
	TERRINCHES	(926) 38 72 01		(926) 38 72 12	(926) 38 72 56			
	TORRE DE JUAN ABAD	(926) 38 30 01		(926) 38 30 14	(926) 38 32 62			
	VILLAHERMOSA	(926) 37 50 01	(926) 37 51 96	(926) 37 50 02	(926) 37 53 53			
	VILLAMANRIQUE	(926) 35 40 09						
VVA. DE LA FUENTE	(967) 39 60 00		(967) 39 60 01	(926) 39 60 14				

## El tiempo

Hasta el mes de septiembre no se podrá dar esta información.

### TEMPERATURAS

DIA MAX. MIN.

21	28	16
22	30	16
23	28	17,5
24	21,5	14,5
25	30,5	10
26	32	17,5
27	32	14

### PLUVIOMETRIA

DIA L/M2

21	0'00
22	0'00
23	0'00
24	0'00
25	0'00
26	0'00
27	0'00

FUENTE: Estación Meteorológica del C.C.F.A. de Tomelloso

# INFORMACIÓN GENERAL

## En Tomelloso sigue coleando el tema de la Casa del Agricultor



Casa del Pintor Francisco Carretero, que será adquirida por la Diputación Provincial para su posterior cesión al Ayuntamiento de Tomelloso.

Ramón González a la vuelta de las vacaciones convocó a los periodistas para contestar a la rueda de prensa de Valentín Ramírez, volviendo a insistir que la construcción de la Casa del Agricultor junto al Hogar del Jubilado es para él un tema cerrado, aunque continúa abierto a una solución de consenso siempre que se respete el lugar. No obstante el conflicto, tal y como informó Cuadernos Manchegos en su anterior número, no está planteado con el

grupo socialista sino con el colectivo de la tercera edad, según ha manifestado a este periódico el presidente del Hogar del Jubilado, Fulgencio Quevedo, ya que aun sigue firme la negativa de la Junta Directiva a la ubicación que desea el grupo de gobierno para la Casa del Agricultor. Quevedo, según sus propias palabras, ha recibido una carta del Alcalde en la que se le comunica que la Junta Directiva ha aceptado la propuesta de la primera autoridad, lo que para

él es un "auténtico descubrimiento" ya que la Junta Directiva no se ha reunido después de la decisión comentada y, por lo tanto, "difícilmente ha podido cambiar su postura". Quevedo ha continuado diciendo que "después de la feria convocaré a la Junta Directiva para tratar el tema, aunque no tengo conocimiento de un cambio de postura de sus miembros, ya que los que se han mostrado de acuerdo con el Alcalde, ya lo hicieron en la última reunión en la que se votó en contra del proyecto".

Con respecto al otro frente abierto, la creación del cuarto Instituto, González se mostró de acuerdo con su construcción, pero creando primero la "figura jurídica" para después pasar a su construcción. "Yo me sentiría satisfecho - dijo - con que se creara jurídicamente porque ello sería la garantía de que se llegará a construir".

En este mismo punto afirmó que de cara al próximo curso no existen problemas de escolarización, y que si ello puede llegar a ocurrir sería en el curso siguiente pero que se solucionará antes de esa fecha.

González aprovechó la comparecencia para hacer balance de lo conseguido para Tomelloso, con carácter extraordinario, a su paso por la Diputación Provincial, ofreciendo los datos que se reflejan en el

cuadro.

Con respecto a la realización de la Auditoría Municipal, prometida en la campaña electoral y ratificada con posterioridad en varias ocasiones, afirmó que en su día había sido solicitada a la Diputación Provincial, pero que la avalancha de solicitudes en el mismo sentido y la falta de personal en la Institución habían hecho imposible hasta ahora su consecución. No obstante dijo que había sido solicitada a la empresa G&M

nanciera del Ayuntamiento de Tomelloso a 31 de diciembre de 1995, y propuesta de viabilidad".

A pesar de que el documento fue entregado como prueba de la solicitud de la correspondiente Auditoría, que Ramírez había informado que aun no se estaba realizando, este periódico ha podido saber que la citada empresa no está reconocida como empresa auditora y, en todo caso, la transcripción realizada demuestra que no es una auditoría lo

Adquisición Casa de Francisco Carretero	40.000.000 ptas.
Aportación a finalización de Plaza y Fuente	8.000.000 ptas.
Colaboración edición libros de G <sup>o</sup> Pavón	13.000.000 ptas.
Semana Provincial de Teatro	2.500.000 ptas.
Fiesta de las Letras 1995	250.000 ptas.
Certamen de Pintura 1996	350.000 ptas.
Acción Social Barrio de La Esperanza	100.000 ptas.
Ayuda Parroquia de San Pedro	500.000 ptas.
Ayuda Asilo	500.000 ptas.
Ayuda a AFAS para Olimpiada	250.000 ptas.
Ayuda deportistas de Tomelloso	350.000 ptas.
Ayuda en trabajos Imprenta a Asociaciones	735.000 ptas.
Ayuda Festival Folklórico	200.000 ptas.
Trofeos a diversas asociaciones	500.000 ptas.

2.000 SL, ofreciendo el correspondiente acuerdo de la Comisión de Gobierno celebrada el 19 de abril de 1996, que dice textualmente: "La Comisión de Gobierno acuerda, por unanimidad, encargar a la empresa G&M 2.000 SL, adjudicataria del contrato de asesoramiento permanente en materias económicas financieras y contables de esta Corporación, informe especial relativo a estudio sobre situación económica-fi-

que pide la Comisión de Gobierno, ya que no reúne los requisitos regulados en la Ley Orgánica 2/82 y la Ley 7/88 reguladoras del Tribunal de Cuentas del Reino, así como la Ley de Sindicatura de Cuentas de Castilla-La Mancha 5/93 y, en todo caso, difícilmente podría desvelar la situación del Ayuntamiento a mayo de 1.995, cuando el informe que se solicita es hasta diciembre, ya con seis meses de gestión del PP.

## Crece la tensión política en Socuéllamos

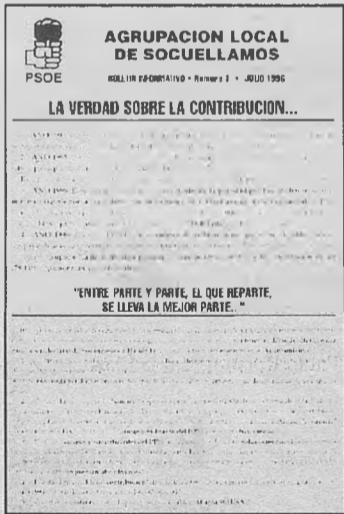

Portada del boletín informativo del PSOE socuellamino.

asistencia de los concejales socialistas, García leyó unos panfletos que fueron repartidos por la población hace

unos meses, además de una carta, remitida al presidente del PP de Ciudad Real, Francisco Gil-Ortega en la que el autor se identificaba como militante del PP y criticaba la actuación de Sebastián García al frente del Ayuntamiento.

Otro tanto ocurría con cartas remitidas al Consistorio Municipal y de las que los cocejales del PP deducían similitud en el estilo y las acusaciones vertidas.

Al final de todo este "ajetreo" justifico el Alcalde pronunció la sen-

tencia, que no fue otra que la de desvelar el nombre del autor del desaguisado, que resultó ser el anterior Alcalde, Antonio Lizán, según un "experto grafólogo", para más señas de Albacete.

Con anterioridad, García había

consumido una buena parte del Pleno intentando rebatir las acusaciones vertidas en el Boletín del PSOE del que ya informamos en nuestro número anterior y que está siendo motivo de la polémica.

## Al juez lo que es del juez

En la "guerra" de Socuéllamos quizá lo único sensato que haya ocurrido es la denuncia formulada por el actual Alcalde Sebastián García para que el juez indague sobre el contenido del último Boletín del PSOE y sobre los anónimos que acusan de irregularidades al primer edil.

Que quede claro, el Boletín de marras es un panfleto repleto de mal gusto, no por las acusaciones que en él se vierten, sino por el estilo con el que se hacen.

Pero también que quede claro, un Pleno Municipal no puede convertirse en tribunal para debatir sobre el contenido de un órgano escrito y buscar responsabilidades sobre un ciudadano que además es concejal de la Corporación. Y ya es el colmo de los colmos pretender que los concejales socialistas se quedaran para asistir al "proceso sumarísimo" que la primera autoridad impuso.

Mucho nos tememos que ese Pleno sólo sirviera para caldear el ambiente y que ese caldeo haya traído una presión que un día hará que la "tapa de la olla" social salte por donde menos nos esperemos. Porque, desde luego, de constructiva tuvo poco la sesión, en la que no faltaron insultos e improperios de los "incontrolados", quizá de la misma naturaleza que los otros "incontrolados" del Boletín.

Más, a pesar de todo, algo positivo ha salido de este "cóctel". Si las acusaciones pasan a ser reconocidas como ciertas por el juez, Lizán tendrá que dimitir por ser autor de un delito. Pero si no es así el que tendrá que coger las de "villadiego" será García por acusar en falso. A la espera estamos.

**Forjas y Estructuras Metálicas**  
RAPIDEZ DE EJECUCIÓN  
Ctra. Argamasilla Km. 1,300 - Telf.: (926) 51 41 66. Fax: 51 41 62  
TOMELLOSO (Ciudad Real)

DISCO - BAR  
**LA KOMBA**  
Copas  
P<sup>o</sup> Mártires, 7 - Telf.: (926) 53 27 80  
SOCUÉLLAMOS (Ciudad Real)

RESTAURANTE - CAFETERIA  
**SoL**  
Plza. España, 17  
Telf.: (926) 51 41 23  
TOMELLOSO (C. Real)

**ELECTRICIDAD Luis Sánchez**  
Alta y Baja Tensión  
Bobinado de Motores  
Aire Acondicionado  
C/ Amalia Cepeda, 7 y Ave María, 10  
Telf.: (926) 51 12 69 y 51 09 77  
Fax: 50 59 38 TOMELLOSO (C. Real)

**ELECTRICIDAD DEL AUTOMOVIL Y MECÁNICA TELMANSA**  
Automoción y Montajes de Aire Acondicionado  
Servicio de Grúa y Plataforma permanente  
Ctra. Argamasilla, Km. 1 Telf.: (926) 51 31 00  
TOMELLOSO (Ciudad Real)

**ANGEL PEREZ**  
CARPINTERIA METÁLICA DE HIERRO Y ALUMINIO  
PRIM, 3 - TELF.: 51 53 04 TOMELLOSO

**PIZZA me**  
POLLOS ASADOS  
LASAÑAS - CANELONES  
BOCATAS  
Haga sus encargos por teléfono  
PIZZERIA - CROISANTERIA  
P<sup>o</sup> Cervantes, 2 - Telf.: (926) 53 10 78 - SOCUÉLLAMOS (Ciudad Real)

## XLIII FIESTAS DEL VINO

# PROGRAMA DE FESTEJOS

### 1 DE SEPTIEMBRE

- 11'00 horas: Organizado por la Asociación de Mujeres <"Concepción Arenal". Visita a los Ancianos del Geriátrico.
- 12'30 horas: Inauguración de las pistas de exámenes de Tráfico y Educación Vial, en el polígono industrial.
- 18'00 horas: Concurso de Tira de la Cuerda. Categoría Absoluta y Juvenil, en el pabellón cubierto.
- 20'00 horas: Organizado por la Peña "Blanco y Tinto Mix". 1ª Semifinal del Cuadrangular de Fútbol-Sala Femenino, en el Polideportivo Municipal.
- 20'00 horas: Visita del Jurado del Concurso de Escaparates a los establecimientos participantes.
- 21'00 horas: Inauguración y Brindis de las XLIII Fiestas del Vino, en la Plaza de España.
- 21'00 horas: Organizado por la Peña "Blanco y Tinto Mix". 2ª semifinal del Cuadrangular de fútbol-sala femenino, en el Polideportivo Municipal.
- 22'00 horas: Apertura del Pabellón del Vino del C.R.D.O. Valdepeñas, en la Plaza de España.
- 22'00 horas: Actuación del Ballet "Kantuta", con canciones y danzas de Perú.
- 23'30 horas: Desfile de gigantes y cabezudos.
- 24'00 horas: Espectaculares fuegos artificiales en la Avenida 1º de Julio.

### 3 DE SEPTIEMBRE

- 13:00 horas: Organizado por Cencibel, III Encuentro de Usuarios del Servicio de ayuda a domicilio, en el Motel Meliá El Hidalgo.
- 13'00 horas: Inauguración de la Exposición del VII Concurso de Fotografía, en el Auditorio Francisco Nieva.
- 18'00 horas: Concurso de Figuras de Arena, en las categorías juvenil y absoluta, en el Polideportivo Los Llanos y con la organización de UGT Juventud.
- 19'00 horas: Baloncesto Femenino. Categoría Absoluta, en el Polideportivo Municipal.
- 20'00 horas: Vino de Hermandad en Homenaje a la Tercera Edad Ofrecido por el Ayuntamiento en el complejo "El Poseidón".
- 20'00 horas: XXI Concurso Comarcal de "Limoná", en la Terraza Valcentro.
- 22'30 horas: Actuación estelar del grupo Nuevo Mester de Juglaría, en la Plaza de España.
- 22'30 horas: Degustación de Morcilla y Bacon organizado por la asociación de Mujeres "Concepción Arenal", en la Plaza de España.
- 23'00 horas: Organizado por la Peña "Blanco y Tinto Mix", degustación de Tortilla en la Plaza de España.
- 00'30 horas: Verbena popular amenizada por la orquesta Venecia en la Plaza de España.

### 4 DE SEPTIEMBRE

- 9'00 horas: Organizado por la Asociación Elemental de Fútbol-Sala Valdepeñas, semifinal del cuadrangular de Fútbol-Sala, en el polideportivo municipal.
- 10'00 horas: Organizado por la Asociación de "Mujeres para la Democracia", concurso de Pintura al Aire Libre, en la Plazoleta del Convento.
- 11'00 horas: Organizado por la Asociación "Concepción Arenal", elaboración de collares y pulseras para niños de 6 a 12 años, en la plazoleta Balbuena.
- 18'00 horas: Organizado por CC.OO. Juventud, concurso "Pinta tu camiseta", de 8 a 14 años, en los locales de CC.OO.
- 20'00 horas: Organizado por la Asociación "Mujeres para la Democracia", fallo del jurado y entrega de premios de los Concursos de Pintura y Poesía, en el salón de Plenos del Ayuntamiento.
- 20'15 horas: Fallo del Jurado y entrega de Premios del Concurso de Escaparates, en el salón de Plenos del Ayuntamiento.
- 20'30 horas: Teatro infantil, con la representación de "El bosque encantado", por la compañía Cadetlandia, en la plazoleta Balbuena.
- 20'30 horas: Inauguración Oficial del Parque Cervantes, en la Avenida de los estudiantes.
- 20'45 horas: Descubrimiento de la Placa en Homenaje a Angel y Sara en el Paseo que lleva su nombre, en el Parque Cervantes.
- 21'00 horas: Organizado por la Asociación Elemental de Fútbol-Sala Valdepeñas, Semifinal del Torneo Cuadrangular de Fútbol-Sala, en el polideportivo municipal.
- 21'00 horas: Concierto a cargo de la Agrupación Musical "Maestro Ibañez", en el auditorio del Parque Cervantes.
- 21'30 horas: Juramento e investidura de la cofradía de los Mayores del Vino de Valdepeñas en las Bodegas "Los Llanos".
- 22'00 horas: Organizado por la Asociación Elemental de Fútbol-Sala Valdepeñas, 2ª Semifinal del Torneo Cuadrangular de Fútbol-Sala, en el Polideportivo Municipal.
- 22'30 horas: Actuación de la Orquesta Platería, en la Plaza de España.
- 23'00 horas: Organizado por la Asociación de Vecinos de "Consolación N. IV", degustación de migas en la Plaza de España.
- 00'30 horas: Verbena popular amenizada por la Orquesta Danubio's.

### 5 DE SEPTIEMBRE

- 10'00 horas: Torneo Local de Ping-Pong, en categoría juvenil y absoluta, en el polideportivo municipal.
- 11'00 horas: Organizado por la Asociación de Mujeres "Concepción Arenal", visita a la Residencia de los Ancianos de Nuestra Señora de la Consolación.
- 11'00 horas: Organizado por la Asociación "Castillos de Papel", Ajedrez Gigante en la

Plaza de España.

- 12'30 horas: Entrega de premios del Consejo Regulador de la Denominación de Origen Valdepeñas a la Elaboración y Calidad de Vinos, en la Bodega "Los Llanos".
- 19'30 horas: Organizado por la Peña "Blanco y Tinto Mix", Gymkhana Juvenil, en la plazoleta del Convento.
- 20'15 horas: Recepción de Autoridades en el Excelentísimo Ayuntamiento.
- 20'30 horas: Acto de izar las banderas, en la Plaza de España.
- 20'45 horas: Pregón Oficial a cargo del periodista Lorenzo Díaz, en la Plaza de España.
- 21'00 horas: reconocimiento de Hijos Predilectos.
- 21'15 horas: reconocimiento al Mérito Artesanal, en la Plaza de España.
- 21'30 horas: Ofrenda del primer Mosto a la patrona, a cargo de la Asociación de Coros y danzas "Fermento".
- 22'30 horas: Organizado por la Asociación de coros y Danzas "Fermento", X Festival Folklórico "Ciudad del Vino", en la Plaza de España.
- 23'00 horas: Organizado por las penas "Vinosaurio", "Sin Conocimiento" y "Kachico pan. kachico queso", degustación de gran limoná y pisto, en la plaza de España.
- 24'00 horas: Marathon de Cine, en el Teatro cine-Parque
- 00'30 horas: Verbena popular amenizada por la Orquesta "Danubio's", en la Plaza de España.

### 6 DE SEPTIEMBRE

- 9'30 horas: Organizado por la Peña "Maraca", 3º y 4º Puesto de Fútbol Aficionado "Torneo de la Uva y el Vino", en polideportivo "Los Llanos".
- 10'00 horas: Organizado por el grupo artístico-literario "El Trascacho", XXVI Concurso de Pintura en el Asfalto, en la calle Virgen.
- 11'00 horas: Organizado por el consejo Regulador de la Denominación de Origen Valdepeñas, Concurso Nacional de Catadores de Vino, en la sede del Consejo.
- 11'00 horas: Organizado con la colaboración de la Hermandad de "San Isidro", concurso de platos típicos, en el paraje del Peral.
- 11'00 horas: Organizado por la Asociación elemental de Fútbol-Sala Valdepeñas, 3º y 4º Puesto del cuadrangular y final, en el Polideportivo municipal.
- 11'30 horas: Organizado por la Peña "Maraca", final de Fútbol Aficionado "Torneo de la Uva y el Vino", en el polideportivo Los Llanos.
- 12'30 horas: Organizado por la Peña "Sin conocimiento", Concurso de Pañuelo y Mocho, en el paraje del Peral.
- 16'00 horas: Organizado por el Club de Ajedrez "Los Molinos", Torneo de Ajedrez, categoría absoluta, en la galería Hermes.
- 17'00 horas: Organizado por el Club Deportivo elemental "Lucero", semifinales del cuadrangular de Fútbol-Sala, en el polideportivo municipal.
- 18'00 horas: Organizado por la Hospitalidad de Lourdes, Concentración de participantes en la Caravana Blanca, en la parroquia del Santo Cristo.
- 18'00 horas: Gran corrida de toros, lidiándose las reses de la ganadería Benítez Cubero para los diestros Rivera Ordóñez, Julio Aparicio y Víctor Puerto.
- 19'00 horas: Organizado por RACE, llegada y recorrido por las calles de Valdepeñas de Coches Antiguos.
- 20'00 horas: Organizado por la Asociación de Amigos de Juan Alcaide, "Tertulia desde el Empotro", Vaso II del Ciclo de Vinos de la tierra. Homenaje a Angelita Rodero con Poemas de Angelita y Lola Rodero, en Bodegas A-7.
- 22'30 horas: Actuación estelar del grupo "Los Sobraos", en la Plaza de España.
- 23'00 horas: Organizado por la Peña <"Arrea", degustación de potaje, en la Plaza de España.
- 23'00 horas: Teatro-revista "La copla marca el 96", a cargo de "El Titi", "Dimas de Jaen", Ballet "Arte y Solera", el humorista Felix "El Maño", la Vedette "Blenda lou" y el humorista Ayalas, en el auditorio municipal.
- 00'30 horas: Verbena Popular amenizada por la Orquesta "Pablo Ropany", en la Plaza de España.

### 7 DE SEPTIEMBRE

- 10'00 horas: organizado por el Club de Ajedrez "Los Molinos", Torneo de Ajedrez, categoría absoluta, en la galería Hermes.
- 10'00 horas: Organizado por la sociedad de cazadores "La protectora", gran tirada de codorniz "Trofeo Fiestas de la Vendimia", en campo de Tiro "La protectora".
- 10'30 horas: Organizado por la Asociación D'Arte, III Exposición y Concurso de Cuadros con Alegoría a Nuestro Pueblo, en la Plazoleta Balbuena.
- 11'00 horas: Organizado por el Club Deportivo Elemental "Lucero", 3º y 4º puesto y Final del Cuadrangular de Fútbol-Sala, en el Polideportivo Municipal.
- 17'00 horas: Organizado por el Club Deportivo Elemental "Lucero", semifinales del cuadrangular de fútbol, en el polideportivo "Los Llanos".
- 17'00 horas: Encuentro de fútbol, "Torneo Uva Blanca Airen", entre los equipos Sporting Valdepeñas-C.F. Salvatierra, en el polideportivo municipal.
- 18'00 horas: Organizado por la Peña "Blanco y Tinto Mix", cuadrangular de Fútbol-Sala Femenino, tercer y cuarto puesto y final, en el polideportivo municipal.
- 19'30 horas: Organizado por ASAMA, recorrido urbano de las Motos Antiguas.
- 20'30 horas: concentración de los participantes en la Ofrenda de Flores, en la plazoleta del Convento.
- 21'25 horas: Llegada de la ofrenda de flores a la Plaza de España e interpretación del Himno a Ntra. Patrona, por la Agrupación Coral "Maestro Ibañez" y la Agrupación Musical "Maestro Ibañez".
- 23'00 horas: Organizado por el Motel Meliá "El Hidalgo", Cena de la Vendimia.
- 23'30 horas: Organizado por las Peñas "Amoskaya" y "Astalkulo", degustación de jamón, queso y chorizo, en la Plaza de España.
- 23'45 horas: Organizado por la Peña "Redacción Marchosa", IV Concurso del Botijo, en la

# XLIII FIESTAS DEL VINO

## PROGRAMA DE FESTEJOS

Plaza de España.

24'00 horas: Actuación de Azúcar Moreno, en la Plaza de España.

1'30 horas: Verbena Popular amenizada por la Orquesta Pablo Ropany, en la Plaza de España.

### 8 DE SEPTIEMBRE

6'00 horas: Organizado por el Club de Pesca "Ciudad del Vino". Concentración y sorteo de puesta para los participantes del Concurso Local de Pesca, en Bar Casa Juan.

Lugar: Pantano de la Cabezuela. Al finalizar se hará la entrega de premios.

9'30 horas: Organizado por AMPA. V Marcha Ciclista Familiar con salida en la Plaza de España.

10'00 horas: Organizado por la Escuela de Valdepeñas y Torremolinos. Fútbol Base, categoría alevín, en el polideportivo municipal.

10'00 horas: Organizado por el Club Deportivo Elemental "Lucero". 3º y 4º puesto y finales

del Cuadrangular de fútbol, en el polideportivo Los Llanos".

10'00 horas: Organizado por el Club Ciclista Valdepeñas, ciclismo en carretera, categoría juvenil con llegada a la Avenida Gregorio Prieto.

10'00 horas: Organizado por la Sociedad de Cazadores "La Protectora". Tiro al plato "I Gran Premio de Valdepeñas, Ciudad del Vino", en el campo de Tiro "La Protectora".

10'30 horas: Solemne misa en honor a Nuestra Patrona la Virgen de la Consolación, con la participación de la Agrupación Coral "Maestro Ibáñez", en la Parroquia de la Asunción.

11'00 horas: Organizado por la Escuela de Valdepeñas y Torremolinos. Fútbol Base, categoría Infantil y Cadete, en el polideportivo municipal.

11'30 horas: Organizado por la Peña "Blanco y tinto Mix" con la colaboración de la Asociación Juvenil "Castillos de Papel" y a Beneficio de José Luis Cavas Muñoz •necesitado de operación, carrera del duro, en la Plaza de España.

12'00 horas: Organizado por la Asociación de Amigos de Juan Alcaide. Proclamación del XVII Premio de Poesía, en la Sede de la Asociación.

14'00 horas: Organizado por ASAMA. Llegada de las Motos Antiguas a la Plaza de España.

20'00 horas: Procesión en Honor a Nuestra Patrona, la Virgen de la Consolación.

# XLIII FIESTAS DEL VINO

DECLARADAS  
DE INTERÉS  
TURÍSTICO  
NACIONAL

Del 2 al 8 de  
septiembre 1996

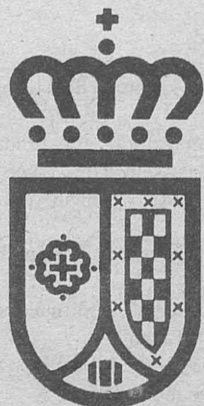

AYUNTAMIENTO  
DE VALDEPEÑAS

CONCEJALÍA DE  
FESTEJOS

**XLIII FIESTAS DEL VINO**  
DECLARADAS DE INTERES  
TURISTICO NACIONAL

DEL 2 AL 8 DE SEPTIEMBRE 1996

# PUERTOLLANO

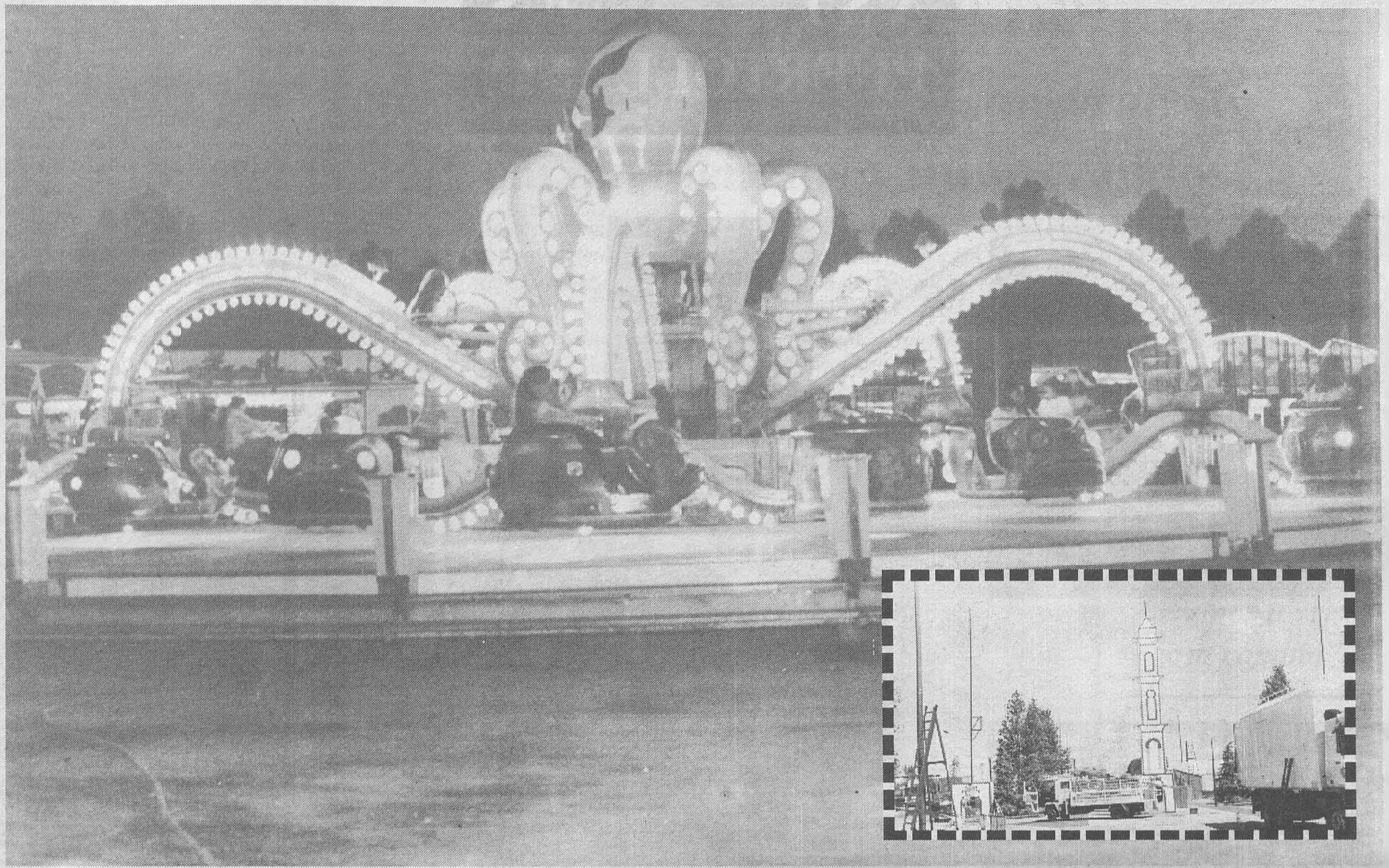

## PROGRAMA DE FESTEJOS

### 5 DE SEPTIEMBRE

- 17'00 horas: Tenis de Mesa en el Pabellón de la calle Valdepeñas. III Torneo de Tenis de Mesa de la Feria de Septiembre.
- 21'00 horas: Inauguración de las Fiestas en el Recinto Ferial.
- 23'00 horas: Concierto de Rock a cargo de Blues Stop y Australian Blonde

### 6 DE SEPTIEMBRE

- 13'00 horas: XII Rallye de coches antiguos en el Paseo de San Gregorio.
- 17'00 horas: Tenis de Mesa en el Pabellón de la calle Valdepeñas. III Torneo de Tenis de Mesa de la Feria de Septiembre.
- 19'30: Zarzuela: "La verbena de la paloma", de Ricardo de la Vega y música del maestro Tomás Bretón. Compañía Lírica de Zarzuela.
- 20'00 horas: Teatro Infantil: "Las aventuras de Pinocho", a cargo de los muñecos de Irene, en el Paseo de San Gregorio.
- 20'30 horas: Ofrenda de Flores del Pueblo de Puertollano a su Excelentísima Patrona. A continuación. Salve en honor de la Santísima Virgen de Gracia donde intervendrán los grupos folclóricos "Virgen de Gracia", "Fuente Agria" y el cantante Romero del Puerto.
- 24'00 horas: Actuación de Mayito Valdés y la Familia junto al Grupo local de Baile "Andalucía en La Mancha", en el Recinto Ferial.

### 7 DE SEPTIEMBRE

- 10'00 horas: Ajedrez en el Area de Juventud a disputar por el sistema suizo de 6 rondas.
- 18'30 horas: Solemne función concelebrada, presidida por el Excmo. Sr. Don Rafael Torija de la Fuente, Obispo Prior de las Órdenes Militares, quien en el transcurso de la cual coronará canónicamente a Ntra. Sra. de Gracia. Durante la misa intervendrá la coral polifónica Puertollano, dirigida por Angel Parla.
- 19'00 horas: Baloncesto femenino: C.B. Puertollano - C.B. Ciudad Real. En el Pabellón de la calle Numancia.
- 22'00 horas: Concierto de la Orquesta Sinfónica de Valencia en el Auditorio Municipal.
- 24'00 horas: Verbena popular con el grupo de Samba "Rio Samba" y la Orquesta Manhattan, el Recinto Ferial.

### 8 DE SEPTIEMBRE

- 7'15 horas: Rosario de la Aurora que saldrá de la Parroquia de Ntra. Sra. de Gracia

- haciendo su recorrido por diversas calles de la ciudad. Tras el rosario, función solemne que la Cofradía de Caballeros ofrece a la Virgen de Gracia. En esa misa se impondrán las Medallas por Antigüedad a los Cofrades.
- 8'00 horas: X Concurso de Pesca deportiva "Virgen de Gracia" en el Pantano El Vicario
- 9'00 horas: Cicloturismo BTT por la Sierra de Puertollano. Salida del Gimnasio Municipal.
- 9'30 horas: Misa.
- 10'00 horas: En La Magdalena concurso de coches de radio control. Trofeo 4x2. 4x4 y térmicos.
- 11'00 horas: Función Solemne dedicada a la Santísima Virgen de Gracia, concelebrada por los Sacerdotes de la ciudad. Intervendrá la Agrupación Coral Nuestra Señora de la Asunción.
- 12'00 horas: Tradicional Gasto de la Cofradía de Caballeros en el Restaurante Bar José.
- 12'30 horas: En el Pabellón de la calle Valdepeñas Fútbol-Sala entre Puertollano F.S. Viproman y F. S. Fiat Carnicer de Torrejón.
- 19'30 horas: Solemne Procesión de la Santísima Virgen de Gracia, presidida por las Autoridades Eclesiásticas, Civiles y Militares que recorrerá las calles de Puertollano.
- A la llegada de la Virgen al final del recorrido, se quemará una gran traca de fuegos de artificio y a la entrada de la imagen en la iglesia se entonará la salve. Todos los que acompañen a la virgen en la procesión deberán llevar velas encendidas. Se recomienda el uso de la vela eléctrica, para evitar accidentes producidos por la cera en la vía pública. Se podrán adquirir en la Caseta de la Cofradía de Caballeros al igual que los objetos de recuerdos alusivos a la virgen.
- 24'00 horas: Verbena popular con la Piccolissima Orquesta en el Recinto Ferial.

### 9 DE SEPTIEMBRE

- 8'30 horas: Funeral por los Hermanos de la Cofradía fallecidos.
- 9'00 horas: XXIII Trofeo Virgen de Gracia de Petanca en los Campos Municipales.
- 18'00 horas: Baloncesto en el Pabellón de la calle Numancia: C.B. Puertollano-C.B. Almagro.
- 22'00 horas: Concierto de la Banda Municipal de Música en la Concha de Música.
- 24'00 horas: Verbena popular con la orquesta Al Pacino y el Grupo local de Baile "Asociación Folclórica Puertollano", en el Recinto Ferial.

### 10 DE SEPTIEMBRE

- 8'30 horas: Funeral por las Hermanas de la Cofradía fallecidas.

# ASÍ ES PUERTOLLANO

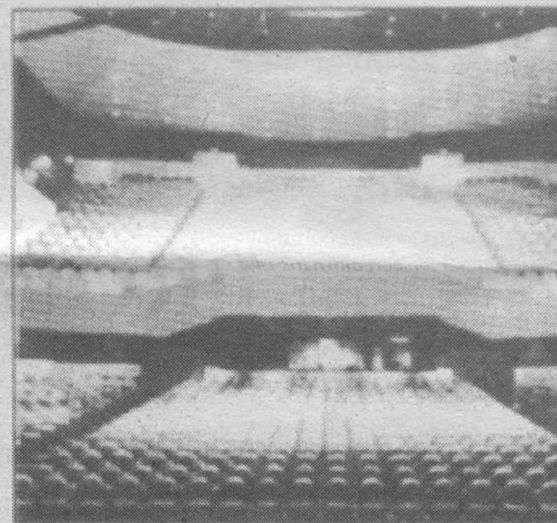
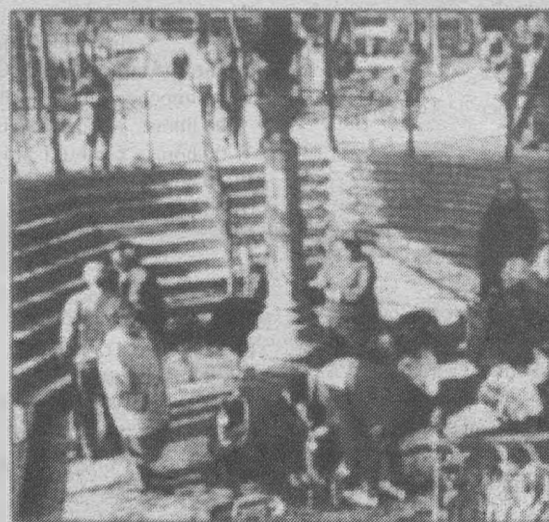
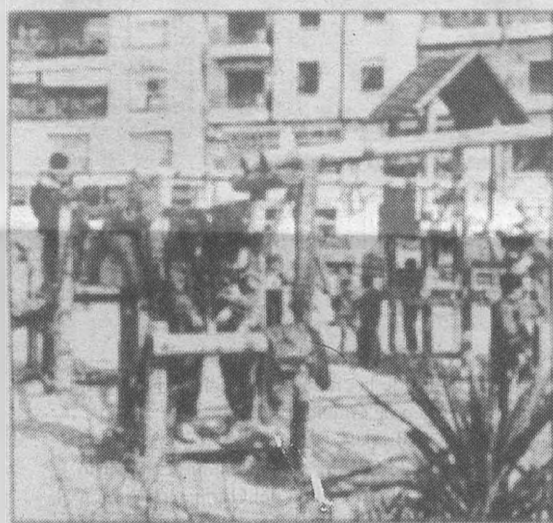
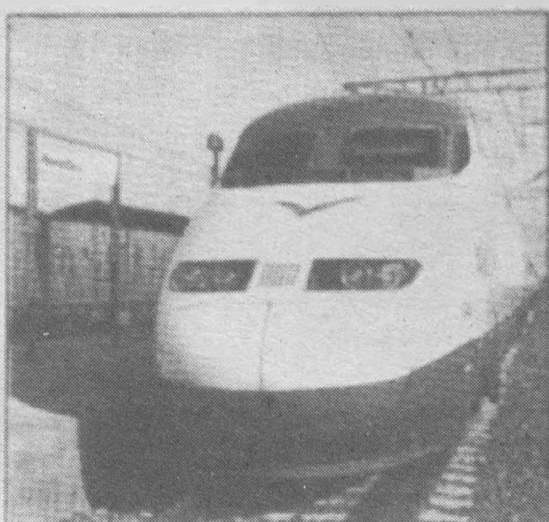
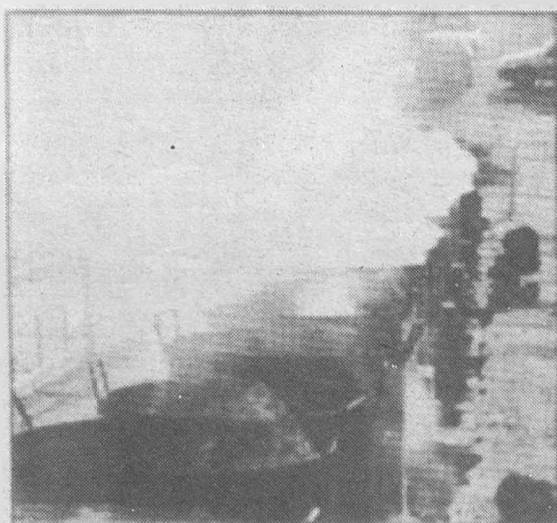

UNA CIUDAD MODERNA A 60 MINUTOS DE MADRID Y 90 DE SEVILLA EN AVE - JUNTO AL ESPACIO ECOLÓGICO DEL VALLE DE ALCUIDA - GAS NATURAL, ENERGÍA LIMPIA Y BARATA A TU PUERTA - CONSOLIDADA TRADICIÓN INDUSTRIAL - PARQUE EMPRESARIAL - PRÓXIMA CONEXIÓN CON LA AUTOVÍA DE ANDALUCÍA - CALIDAD DE VIDA CON TODOS LOS SERVICIOS A TU ALCANCE ...



AYUNTAMIENTO DE  
PUERTOLLANO

# VILLARRUBIA DE LOS OJOS

RICARDO SAN PASTOR ORTIZ, ALCALDE DE VILLARRUBIA DE LOS OJOS

## “El proyecto más importante es la construcción de una residencia de ancianos y minusválidos”

Ricardo San Pastor accedió a la Alcaldía de Villarrubia de los Ojos en las últimas elecciones municipales; sin embargo no es un debutante en la política municipal ya que fue Alcalde con UCD, para después, al desaparecer la coalición pasar a la oposición, ya como concejal del CDS.

La vuelta a la máxima responsabilidad política de Villarrubia parece haberle dado alas para encarar la actividad con energías renovadas. Uno

de los proyectos que más le ilusionan es la construcción de una Residencia de la Tercera Edad, cuyas obras ya se han iniciado.

Ahora son días de fiesta y los ciudadanos están centrados en la diversión, así que hemos hablado de ellas, de las actividades más importantes y sobre todo de la juventud, que será la principal beneficiada de otro ambicioso proyecto para finalizar las dotaciones deportivas.

-¿Qué ha hecho normalmente antes de llegar a la alcaldía?

“En principio, toda mi juventud ha estado dedicada al ayuntamiento porque yo entré a la alcaldía con 29 años y tengo ahora 56”.

-Entonces, ¿sería uno de los alcaldes más jóvenes?

“Bueno, quizás sí. Lo que sí puedo afirmar es que fui el primer alcalde de Villarrubia tras la democracia con UCD”.

-¿Cuáles son los proyectos más importantes que tiene entre manos?

“El más importante ahora mismo es la construcción de la residencia de ancianos y minusválidos”.

-¿Cómo será esa residencia, cómo se subvenciona?

“En principio tendrá 60 plazas para ancianos más 15 para minusválidos. Se aprovecharán todos los planes que hayan en lo referente a subvenciones. Concretamente, ahora hay uno de la Diputación cercano a los 14 millones y que hemos comenzado con él la construcción de la residencia. Llamaremos a todos los estamentos oficiales para que nos ayuden a la construcción, incluso a los pueblos de España”.

-¿Villarrubia está geográficamente un poco aislada?

No, lo que pasa es que este pueblo está algo olvidado de los planes regionales de los gobiernos. Veremos a ver si eso cambia. De momento, me han prometido desde la Junta que correrían con los gastos de equipamiento de la residencia. La gente de Villarrubia está deseando que comiencen las obras. Se ubicará en el antiguo lavadero, que es un sitio precioso, integrada en el casco urbano para que la gente se sienta rodeada de quienes conocen”.

-Además de la residencia, ¿qué otros proyectos afronta el alcalde de Villarrubia?

“Se van a instalar semáforos en los puntos más conflictivos de la población, pero el problema es el presupuesto que es cercano a los 400 millones de pesetas. En el tema deportivo hay un proyecto muy ambicioso, con piscina, pista de tenis y un campo de fútbol. Ha sido asumido casi totalmente por la Diputación. Se ubicará cerca del instituto nuevo, que cuenta con unas 500 plazas. Y finalmente está la construcción de una plaza de toros”.

-¿Cómo es la situación económica tras el pasado año de sequía?

“Evidentemente, Villarrubia es agrícola, pero diariamente salen de aquí 14 autocares para Madrid a trabajar en la construcción. Estamos algo liberados, pero hay necesidades. Con el tema de la sequía y de los pozos, hay una preocupación extraordinaria. Tratamos de paliar y arre-

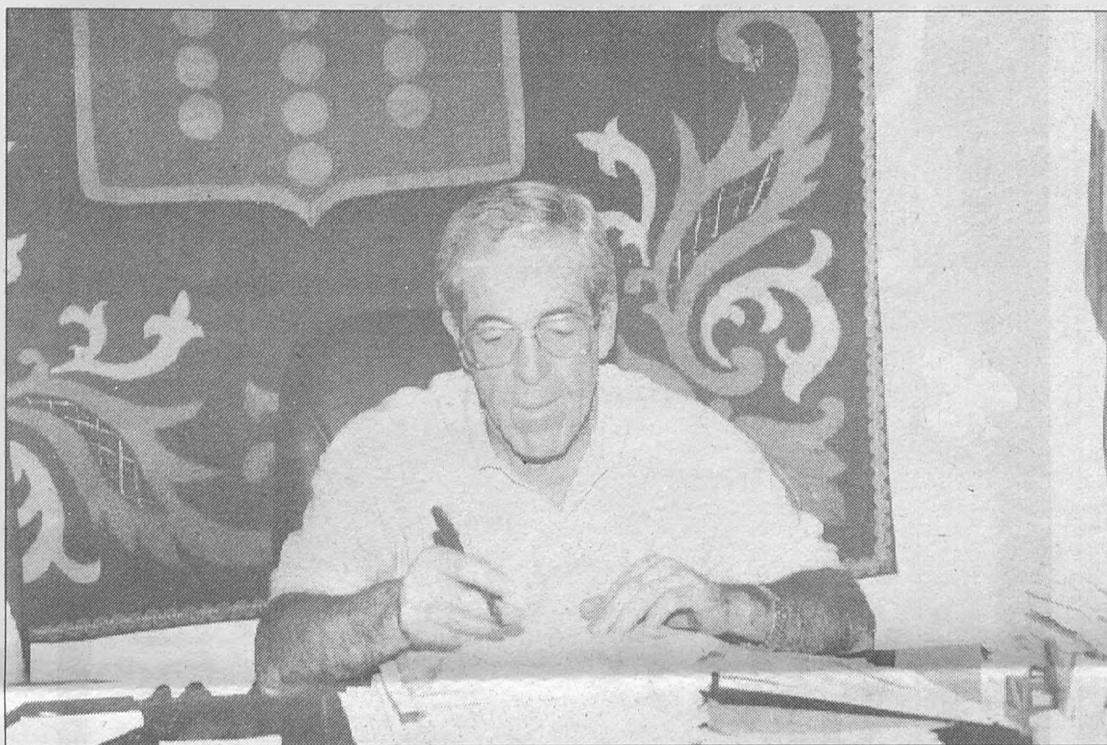

glar esa situación”.

-¿Cómo quieren arreglar el tema de los regadíos?

“Lo he comentado mucho. Soy el presidente de la plataforma de alcaldes del acuífero. El agua debe racionalizarse, hay que tratar de sacar menos de la que actualmente se saca”.

-¿Eso es algo que deberá de contemplarse en el Plan Hidrológico?

“El tema desde luego es muy importante. Lo que no se puede hacer es amenazar a los agricultores, con el cierre de pozos, con denuncias. Hay que buscar la solución a esa ley y creo que se conseguirá”.

-¿Cómo son las Fiestas de Villarrubia?

“Dicen que se recuerdan con agrado y emoción. Son fabulosas y quienes vienen de fuera se van encantados, sobre todo por su gente que es encantadora. De hecho vienen cerca de 2.000 o 3.000 personas más a las fiestas”.

-¿Qué es lo más característico?

“Este año hay cuatro espectáculos taurinos. Es algo muy tradicional y tiene una gran participación. Para este año tenemos pensado tal vez soltar a todas las reses junto a las vaquillas, pero será algo más complicado. En temas de las actuaciones, la gente no está acudiendo en la medida en que iba antes. No vamos a tener grandes actuaciones porque son imposibles de digerir por un Ayuntamiento. La juventud también influye porque no quiere estar con la gente mayor. En el tema de las Reinas y Damas, Villarrubia tiene una característica especial porque tiene damas

y ‘damas’. La gente lo ve bastante bien. Cada chiringuito presenta una pareja y luego, entre ellos eligen la reina y las damas. La antevíspera de la inauguración de la Feria se hace la presentación de la Reina y damas y de la Reina Infantil”.

-¿Durante el año, qué otras fiestas hay en Villarrubia?

pendiente, que se está identificando bastante con nuestro proyecto”.

-Antes gobernó el PSOE. ¿qué relaciones hay ahora mismo con ellos?

“Bueno yo soy muy dialogante, pero ellos parecen estar a la defensiva, no se por qué. Comprendo que antes tenían 9 concejales y ahora están algo frustrados. Yo fui alcalde

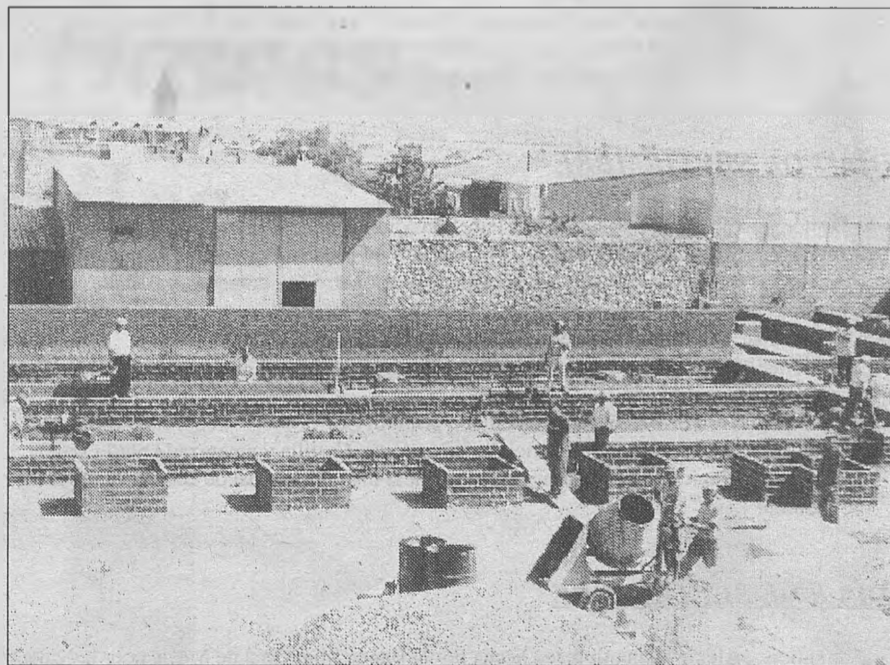

Obras de construcción de la residencia de ancianos.

“Llevamos varios años haciendo durante el verano dos semanas culturales. Tocamos todo el tema de ballet, ópera, teatro... con una afluencia de público extraordinaria”.

-¿Cómo se compone el Ayuntamiento?

“El Ayuntamiento tiene 6 concejales del PSOE, 6 del PP y uno inde-

pendiente, que se está identificando bastante con nuestro proyecto”.

-¿Qué tipo de deportes se pueden practicar en Villarrubia?

“En ese tema estamos bastante bien por la alta participación. El que más tirón es el fútbol-sala, pero también tienen importancia el baloncesto y el fútbol”.

“Este pueblo está algo olvidado de los planes regionales. Veremos a ver si eso cambia”

-¿Es un pueblo con mucha juventud aún?

“Hay muchísima y por desgracia no se le puede ofrecer todo lo que sería necesario para ellos, principalmente trabajo. La gente ha tenido que salir fuera a trabajar. Eso significa que se ha creado riqueza, pero no infraestructuras que es lo que ahora tratamos de iniciar”.

-Villarrubia siempre se ha caracterizado por una cooperativa fuerte. ¿no?

“Este pueblo son los obreros que van a Madrid y la agricultura. La cooperativa tendrá 2.000 o 2.500 socios, que hacen un montón de vino”.

-¿Ha habido mucho arranque de viñedo en Villarrubia?

“Sí, pero no en las cantidades que en otros pueblos. Normalmente una persona que trabaja en Madrid tiene

algo de viña, las arregla y las tiene como un vergel, porque es algo añadido a su trabajo. Las casas más fuertes son tal vez las que más han sacado”.

# VILLARRUBIA DE LOS OJOS



## PROGRAMA DE FESTEJOS

### DÍA 6 DE SEPTIEMBRE (DÍA DE LA CORONACIÓN)

Coronación Reina y Damas 1996 en la Pista Municipal de Baile.  
Pregón de Feria a cargo de D. José Manuel Escibano Úbeda-Portugués.  
Actuación de "Jarcha", patrocinada por Caja de Madrid.

### DÍA 7 DE SEPTIEMBRE

11'00 horas: Exhibición de Judo en el Pabellón Municipal de Deportes.  
13'00 horas: Inauguración oficial de la Feria 1996. Repique de campanas y disparo de 18 morteros a los acordes del Himno Nacional. Seguidamente, pasacalles por las vías públicas de la localidad con divertidos Gigantes y Cabezudos, acompañados por la Banda de Tambores y Cornetas y la Banda Municipal de Música.  
13'00 horas: Baile del Vermut amenizado por un Grupo Musical, en la plaza de la Constitución.  
20'00 horas: Trofeo -Baloncesto Femenino Feria-96.  
23'00 horas: Quema de fuegos artificiales en la Avda. Castilla y amenizado por la Banda Municipal de Música. Concierto en la Pista Municipal de Baile a cargo de La Unión.

### DÍA 8 DE SEPTIEMBRE

7'00 horas: Alegre diana floreada hecha por la Banda Municipal de Música por las calles de la localidad.  
9'30 horas: Ciclismo: X Trofeo Virgen de la Sierra.  
12'00 horas: Solemne Eucaristía en Honor de Ntra. Excelsa Patrona, presidida por nuestro párroco, D. Antonio González Villen.  
13'00 horas: Baile del Vermut amenizado por un Grupo Musical, en la Plaza de la Constitución.  
21'00 horas: Procesión solemne con la venerada imagen por el itinerario de costumbre con los 18 estandartes, que representan a las villas que componen la orden de San Juan de Jerusalen y el Estandarte mayor de la villa.  
23'00 horas: Actuación de La Maña en la Pista Municipal de Baile.

### DÍA 9 DE SEPTIEMBRE

13'00 horas: Baile del Vermut amenizado por un Grupo Musical, en la plaza de la Constitución.  
18'00 horas: Novillada para los siguientes participantes: Anibal Rufz, José de Natalia y Jesús de Natalia.  
23'00 horas: En la Pista Municipal de Baile, actuación de José Manuel Soto y la Orquesta Cuadrilla Latina.

### DÍA 10 DE SEPTIEMBRE

13'00 horas: Baile del Vermut amenizado por un Grupo Musical, en la Plaza de la Constitución.  
18'00 horas: Corrida con seis toros: dos para los hermanos Domeck; dos para Vicente Barrera; y dos para Víctor Puerto.  
23'00 horas: En la Pista Municipal de Baile, actuación del humorista Paco Calonge, las Cítricas y la Orquesta Employers.

### DÍA 11 DE SEPTIEMBRE

13'00 horas: Baile del Vermut amenizado por un Grupo Musical, en la Plaza de la Constitución.  
18'00 horas: Becerrada para José Carlos Romero y cinco toreras.  
23'00 horas: En la Pista Municipal de Baile, Pedro Guerra y el Grupo Manacor.

### DÍA 12 DE SEPTIEMBRE

11'00 horas: Vaquillas.  
13:00 horas: Baile del Vermut amenizado por un Grupo Musical, en la Plaza de la Constitución.  
23'00 horas: En la Pista Municipal de Baile, actuación de Gatas Negras y Orquesta Chasis.  
24'00 horas: Quema de una Gran traca de lugo que anunciará el fin de las fiestas.



VILLARRUBIA DE LOS OJOS

*Reinas y Damas de las Fiestas*

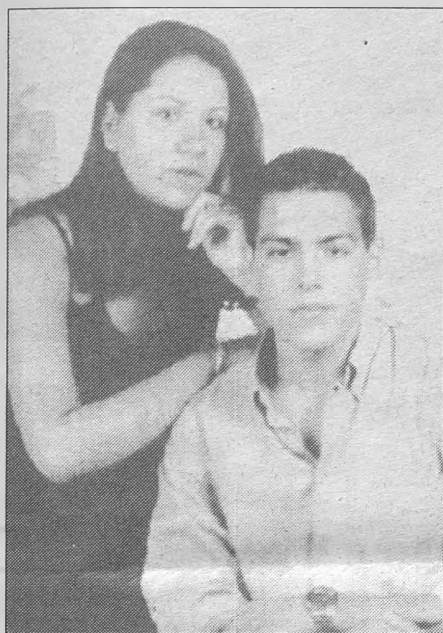

**DAMA Y ACOMPAÑANTE**  
Vanesa Medina Vallejo  
ACOMPAÑADA POR  
Raúl Parraga Ita

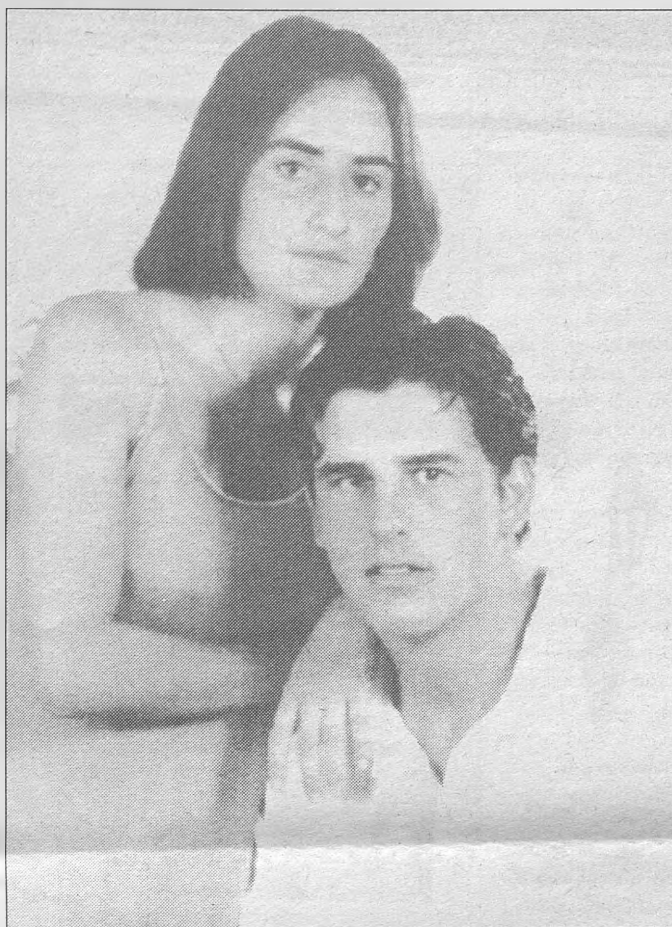

**REINA DE LAS FIESTAS**  
Cristina Zamora Muñoz  
ACOMPAÑADA POR  
Salvador Fernández-Brabo Jiménez

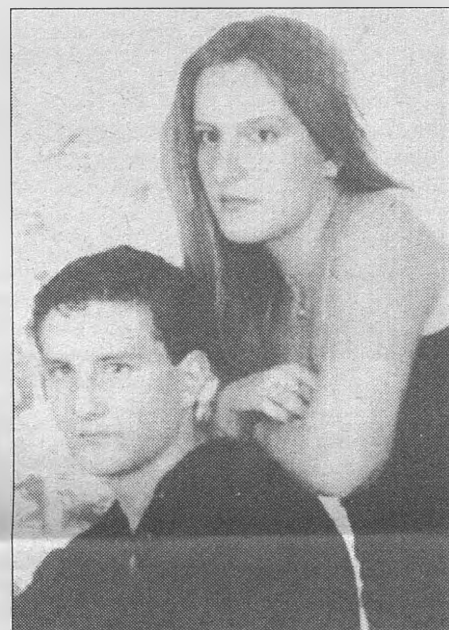

**DAMA Y ACOMPAÑANTE**  
M<sup>a</sup>. Sierra Redondo Espadero  
ACOMPAÑADA POR  
Luis Javier García Moreno



**DAMA INFANTIL**  
Pilar Román Mora  
PRESENTADA POR  
Hdad. de San Isidro

*Reinas y Damas Infantiles*



**DAMA INFANTIL**  
María Sánchez Megías  
PRESENTADA POR  
Hdad. de San Antón



**DAMA INFANTIL**  
Sonia Ruiz Morales  
PRESENTADA POR  
Asoc. Amas de Casa



**REINA INFANTIL**  
Beatriz Vallejo Sánchez-Crespo  
PRESENTADA POR  
Peña Río Cigüela



**DAMA INFANTIL**  
Teresa M<sup>a</sup>. Cabezas  
PRESENTADA POR  
Hdad. de San Isidro

# CALZADA DE CALATRAVA

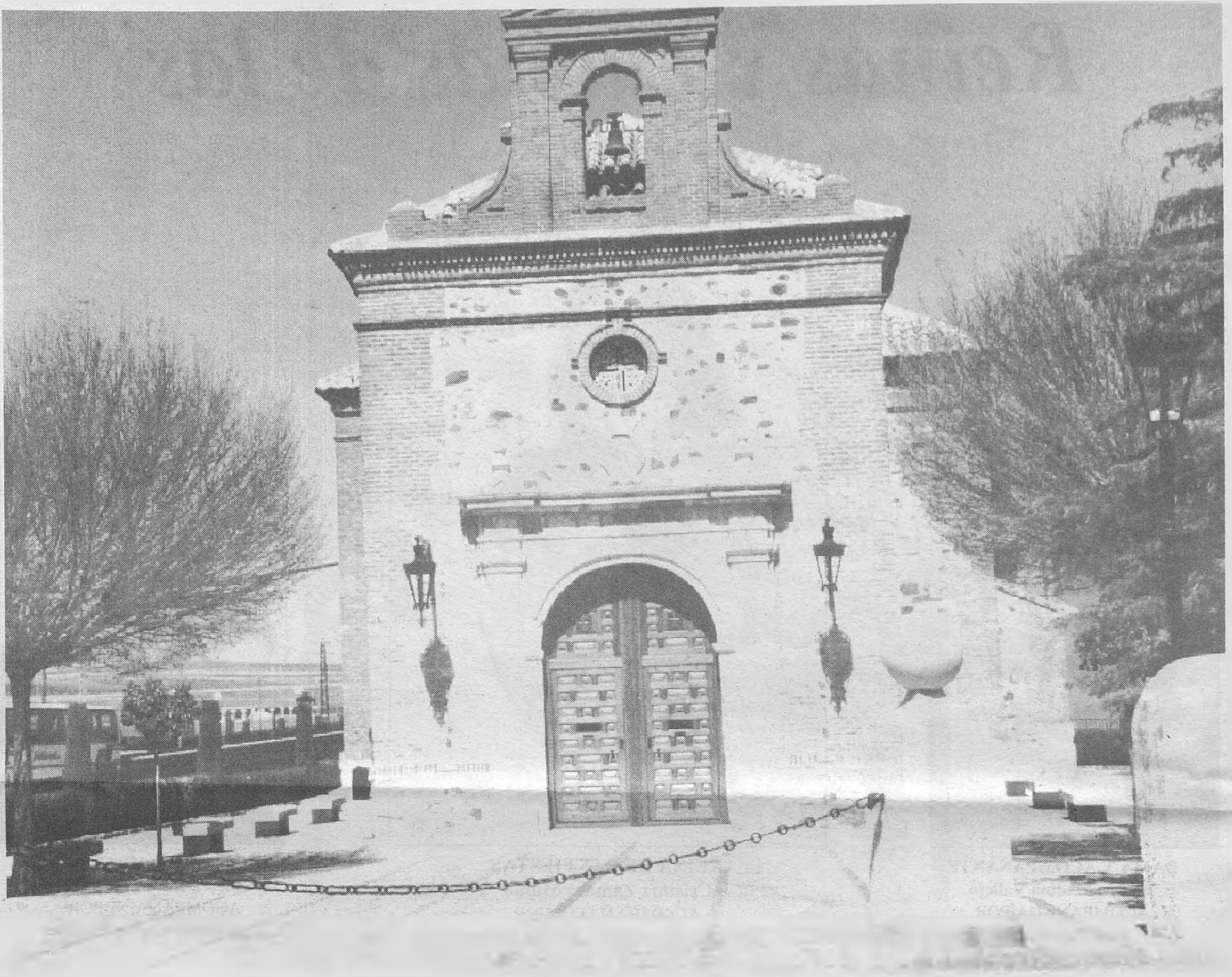

## PROGRAMA DE FESTEJOS

### **FIESTAS DE CALZADA DE CALATRAVA EN HONOR AL STMO. CRISTO "SALVADOR DEL MUNDO"**

#### **VIERNES. DÍA 20**

- 20'00 horas: Triduo con Santa Misa y Homilía.
- 23'00 horas: Concierto a cargo de la Banda de Música de la localidad.
- 24'00 horas: Actuación de los dos grupos de Coros y Danzas de la localidad: Amigos de la Danza y Ntra. Sra. de los Remedios.
- 1'00 horas: Arrebato de fuegos artificiales.

#### **SÁBADO. DÍA 21**

- 18'00 horas: Baloncesto. V Trofeo Stmo. Cristo "Salvador del Mundo".
- 20'00 horas: Vísperas y triduo con santa misa y homilía.
- 23'30 horas: Actuación musical: MARIAN CONDE.
- 1'00 horas: Espectáculo Pirotécnico Musical.

#### **DOMINGO. DÍA 22**

- 7'00 horas: Diana y Pasacalles a cargo de la Banda de la localidad.
- 11'00 horas: Solemne Función Religiosa.
- 17'00 horas: Fútbol. V Trofeo Santísimo Cristo "Salvador del Mundo".
- 20'00 horas: SOLEMNE PROCESIÓN.

### **FIESTAS EN HONOR A NTRA. SRA. DE LOS REMEDIOS, PATRONA DE CALZADA DE CALATRAVA**

#### **SÁBADO. DÍA 7**

- 20'30 horas: Función de Vísperas, con asistencia de la hermandad y salve cantada ante la imagen de la Virgen.
- 22'30 horas: Gran verbena en el parque Reina Sofía con las siguientes actuaciones:
  - 1.- Concierto de la banda de Música Municipal dirigida por Carmelo Ortiz.
  - 2.- Actuación del grupo local "Amigos de la Danza".
  - 3.- Gran colección de fuegos artificiales.

#### **DOMINGO. DÍA 8**

- 7'00 horas: Diana floreada por las calles de la localidad con la Banda de Música.
- 11'00 horas: Función Religiosa y Ofrenda de flores y frutos de la tierra a Ntra. Patrona.
- 20'30 horas: Solemne Procesión con la venerada imagen de Ntra. Sra. de los Remedios.

#### **LUNES. DÍA 9**

- 11'00 horas: Función de renovación de insignias con responso por los hermanos difuntos.

# MINAYA

JOAQUÍN VILLODRE, ALCALDE DE MINAYA

## “La Feria se basa, principalmente, en los espectáculos taurinos y en las verbenas populares”

Joaquín Villodre, vive en estos días, junto a su pueblo, la Feria y Fiestas que dedican al Beato Alonso Pacheco. Minaya se llena de ausentes que, como en la mayoría de los pueblos de nuestra región, vuelven a sus hogares para vivir la fiesta anual.

Villodre aprovecha esta ocasión para presentar los acontecimientos más importantes de la Feria 96, al mismo tiempo que muestra su preocupación

por la consecución de puestos de trabajo, anunciando la posibilidad de la ubicación de una industria en su Polígono Industrial.

Otro tanto ocurre con las instalaciones deportivas, donde se quiere actuar construyendo un campo de fútbol, puesto que, la única instalación deportiva moderna es el Pabellón Polideportivo cubierto, algo que considera escaso para las necesidades de la población.

- ¿Cómo son las fiestas de Minaya?

“Las fiestas se vienen celebrando tradicionalmente del 4 al 8 de septiembre y están basadas principalmente en dos actividades: las verbenas y los actos taurinos. Aparte también se programan otras múltiples actividades, pero son estas dos el núcleo fundamental de estos días festivos”.

- ¿Es Minaya una población que atraiga durante estos días a gente de la comarca?

“Normalmente sí, pero este es un hecho que también va en función de las fechas en que se desarrollen las fiestas. Concretamente este año, al desarrollarse éstas durante un fin de semana, seguro que un buen número de visitantes de pueblos como La Roda, Casas de Haro o Casas de Fernando Alonso se acercan hasta la localidad. También hay un núcleo importante de minayeros ausentes que están fuera de la localidad que se acercan hasta Minaya para pasar en la población estos días festivos”.

- ¿Las fiestas se pueden considerar tradicionales?

“Sí, si como tal podemos considerar algunas tradiciones como la elección de la Reina y Damas, que se siguen eligiendo cada año. Este año la elección se ha llevado a cabo a través de un jurado formado por concejales de pueblos vecinos”.

- ¿Con qué Minaya se van a encontrar los minayeros ausentes que se acercan hasta su pueblo durante estos días?

“Se van a encontrar con una Minaya algo cambiada con respecto al año pasado. Por lo que se refiere a la Feria, destacar la celebración por primera vez, de una Gala Poética, además de las actividades habituales de Feria. También se van a encontrar con un nuevo recinto donde se van a llevar a cabo las verbenas, ya que una antigua pista municipal que había se ha arreglado y acondicionado, y ha sido un esfuerzo considerable para que las verbenas vuelvan a su sitio tradicional. El recinto ferial también estará ubicado en los alrededores de esta verbenas municipal.”

Otras novedades son el acondicionamiento del Parque Colón, que prácticamente se ha remodelado y acondicionado en su totalidad y no se parece mucho a lo que había; el arreglo y acondicionamiento de calles como el Camino Real; también se ha acondicionado una sala para realizar actividades culturales y se ha puesto en marcha una Emisora Municipal de Radio, que ya está en funcionamiento”.

- ¿En qué consiste la Gala Poética?

“La Gala Poética consiste en que una chica, concretamente Llanos Sa-

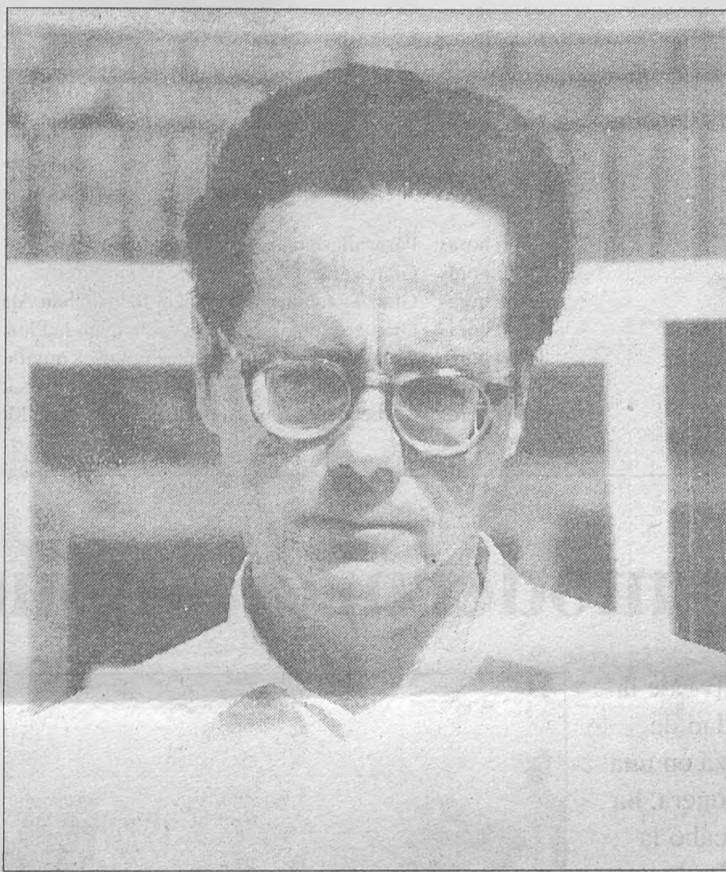

las, acompañada por diversos instrumentos, recitará distintas poesías, y además se invitará a la gente aficionada a la poesía en Minaya para que recite durante este acto”.

- ¿Se ha barajado la posibilidad de realizar un Certamen Literario en torno a esta Gala Poética?

“De momento, al ser una experiencia novedosa este año, tendremos que ver el resultado y la aceptación que tiene y dependiendo de estos factores se podría estudiar la creación de un Certamen que gire alrededor de esta Gala”.

- ¿Qué proyectos se piensan llevar a cabo en Minaya para la mejora de la población?

“Hay algunos muy interesantes. Principalmente lo que estamos intentando es que alguna empresa importante se ubique en Minaya y que pueda ofertar trabajo a la gente joven, principalmente, de la localidad. Hacia esto es donde estamos dirigiendo todos nuestros esfuerzos. En este sentido tengo que señalar que ya nos encontramos realizando gestiones con una empresa y técnicos de la misma se van a desplazar próximamente a Minaya, puesto que ya tienen informes de las características e infraestructuras de la población.”

También vamos a actuar a partir del año que viene en el Polígono Industrial y realizar actuaciones de tipo urbanísticas y de infraestructuras como el terminar de asfaltar algunas calles y proceder al arreglo de las más deterioradas; igualmente hay que

dotar de servicios básicos determinadas calles que se han abierto hace poco y que hay que proceder al alcantarillado y asfaltado de las mismas.

Un problema importante que existe en Minaya es el referente al agua, ya que tenemos un problema de presión y habría que proceder al cambio de redes de agua de algunas calles importantes.

Otro proyecto para el año que viene se basa en la construcción de un campo de fútbol para que la gente joven pueda practicar este deporte”.

- ¿Es Minaya una población de la que se marcha la gente joven?

“Sí. Normalmente al no haber unas condiciones favorables para el empleo, la gente joven procura buscar su mayor bienestar fuera de la localidad. Algunos jóvenes siguen residiendo aquí, aunque posean sus lugares de trabajo en otras poblaciones; pero un gran porcentaje se marcha a buscar trabajo a otros sitios. La cercanía de La Roda o de la propia Albacete es un polo importante de atracción de trabajo”.

- ¿Cómo se encuentra Minaya en lo que al tema deportivo se refiere?

“En el tema deportivo estamos bien en el sentido de que contamos con un Pabellón Polideportivo recién concluido donde se vienen realizando un buen número de actividades como el fútbol-sala o el baloncesto, y además sirve como gimnasio del Centro Escolar; pero en otras disciplinas nos encontramos algo carentes de infraestructuras. Por ejemplo, hay que

proceder a la adecuación de la pista de tenis; como he comentado anteriormente carecemos de campo de fútbol y también de pistas polideportivas al aire libre”.

- ¿Cuál es el funcionamiento de la Emisora Municipal?

“Lleva funcionando aproximadamente dos meses y por medio de colaboraciones, sobre todo durante este verano, época en la que se ha acercado mucha gente con inquietudes y proyectos que se han llevado a cabo, sobre todo por medio de gente joven, incluso chavales que encontrándose realizando Periodismo han podido realizar aquí sus prácticas. Esto ha permitido realizar una programación bastante extensa, desde las 11 de la mañana a las 12 de la noche.”

De cara al futuro, el pensamiento que tenemos es consolidarla, en un principio por mediación de gente aficionada, que la hay; aunque a la larga habría que mirar el aspecto profesional; aunque todavía nos encontramos, por así decirlo, en plan experimental”.

- ¿Cuál es la situación agrícola en estos momentos?

“La situación agrícola en Minaya, este año, no es mala. Las cosechas han sido buenas, por lo general, y la vendimia se presenta con mejores expectativas que

hora de dar salida a los productos, es algo problemático en Minaya.”

La base agrícola es la vid y el cereal de verano, sobre todo”.

- ¿Cuál es la situación del Acuifero?

“Nosotros tenemos un contenido contra las Confederaciones del Júcar y el Guadiana, ya que nosotros creemos que pertenecemos a la Confederación Hidrográfica del Júcar, pero el Guadiana nos reclama como suyos. Las últimas noticias en este sentido ha sido un escrito enviado por la Confederación del Júcar en el que se nos dice que como término municipal pertenecemos a esta Confederación, pero éste es un tema que no está solucionado ni mucho menos.”

La diferencia entre pertenecer a una u otra Confederación es que, según los propios agricultores y las Comunidades de Regantes, en la Confederación del Júcar existen menos restricciones de agua, puesto que la Confederación del Guadiana parece que tiene más problemas en este sentido”.

- ¿Cómo se encuentra Minaya en el aspecto educativo?

“En el centro escolar se imparte educación primaria y el primer ciclo de educación secundaria; pero tengo que señalar que no existen problemas

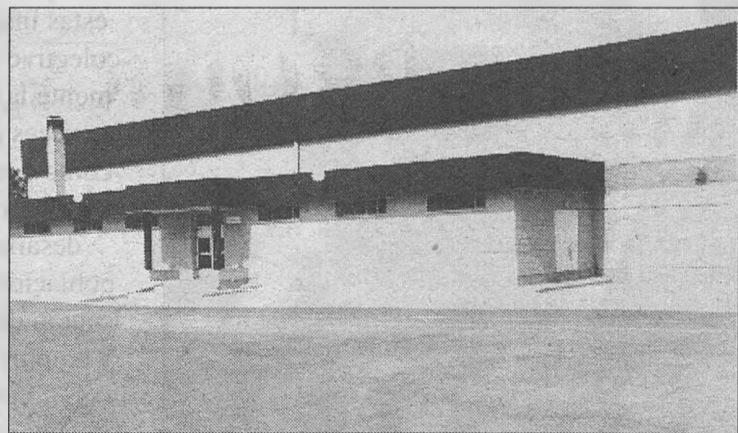

Pabellón Polideportivo de Minaya.

otras campañas; pero la situación agrícola tiene algunos inconvenientes, como puede ser la no integración de la gente joven en esta actividad; los precios del mercado, al no ser elevados, no atraen a la gente hacia este tipo de actividades y hay que estar muy pendientes de las subvenciones de los distintos organismos y tampoco existen infraestructuras en cuanto a almacenamiento y comercialización de productos. Contamos con una Cooperativa que en este sentido está realizando un gran esfuerzo, puesto que intentan embotellar sus propios vinos; aunque en general, a la

por la implantación de la ESO. Al finalizar el primer ciclo de secundaria, los chavales se marchan, principalmente a La Roda, o incluso a Albacete”.

- ¿Cuál es la situación política del Ayuntamiento?

“La situación, después de obtener el PP la mayoría absoluta en las municipales se puede considerar como normal. Hay un diálogo fluido con la oposición, formada por el PSOE, aunque en algunos temas, al no haber pasado excesivo tiempo tras las elecciones tenemos que ir encontrando posturas, aunque no existen ningún tipo de problemas”.

## MINAYA

# PROGRAMA DE FESTEJOS

### DÍA 4 DE SEPTIEMBRE

- 20'30 horas: Cuerva popular en la puerta del Ayuntamiento.
- 21'00 horas: Apertura oficial de la Feria 96. Desfile de carrozas, peñas, banda de música, cornetas y tambores, majorettes, cabezudos, etc.  
Pregón a cargo de D. Carlos Moro. Delegado del Gobierno en Castilla-La Mancha.
- 24'00 horas: Grandiosa verbena con la actuación de la orquesta Centauro. Entrada gratuita.

### DÍA 5 DE SEPTIEMBRE

- 9'00 horas: Concurso de Corte en el paraje Casa de los Simarros.
- 10'00 horas: Gran concurso de Tirachinas en el patio del Teatro Municipal Astoria.
- 11'00 horas: Campeonato local de Truque en el Centro Social Polivalente.
- 11'00 horas: Gran carrera de Mountain Bike. Circuito urbano.
- 12'00 horas: Campeonato local de Ajedrez. Dos categorías: hasta 14 años y absoluta.
- 18'00 horas: Carrera de cintas y globos con trampolín en el paseo.
- 18'00 horas: Gran concurso de Chusque en el campo de Petanca.
- 19'00 horas: Gimkana infantil en la Plaza Mayor.
- 22'30 horas: Gala poética en la Casa de Cultura.
- 24'00 horas: Verbenas con la gran orquesta Wacual. Entrada gratuita.

### DÍA 6 DE SEPTIEMBRE

- 9'00 horas: Concurso de habilidad con tractor y remolque en la Plaza de Toros.
- 10'00 horas: Campeonato local de Petanca.

- 11'00 horas: Gimkana en la Plaza Mayor. Adultos.
- 11'00 horas: Gran Feria Infantil en el paseo: motos, kart, coches, jirafas hinchables, búfalo, tren, etc...
- 18'00 horas: Fiesta de la tercera edad en el Teatro Municipal Astoria. Grupo Palomas.
- 18'00 horas: Campeonato de baloncesto 3x3 en el Polideportivo Municipal.
- 19'00 horas: Concurso de Patines en el paseo.
- 20'00 horas: Concurso de mecanografía en el Centro Cultural del Ayuntamiento.
- 24'00 horas: Verbenas con la gran actuación de la feria: la orquesta Xanadu. Entrada gratuita.

### DÍA 7 DE SEPTIEMBRE

- 9'00 horas: Pasacalles con la banda de música de Casas de Fernando Alonso.
- 10'00 horas: Gran concurso de Tiro al Plato en el foso de San Antón.
- 11'00 horas: Misa y procesión en honor del Beato Alonso Pacheco.
- 18'00 horas: Gran Festival Taurino con la figura estelar del gran Dámaso González.
- 24'00 horas: Verbenas con la magnífica orquesta Mágica. Entrada gratuita.

### DÍA 8 DE SEPTIEMBRE

- 9'00 horas: Pasacalles con banda de música.
- 9'30 horas: Gran Carrera Ciclista. Circuito urbano.
- 10'00 horas: Gran Tirada de Pichón en el foso de San Antón.
- 11'00 horas: Gran concurso de Doma Vaquera en la Plaza de Toros.
- 18'00 horas: Gran Novillada con los más famosos novilleros locales.
- 23'00 horas: Gran Castillo de Fuegos Artificiales en los aledaños de la Piscina Municipal.
- 24'00 horas: Verbenas fin de fiesta con la orquesta Los Montunos.

## La tercera edad moderniza su pueblo

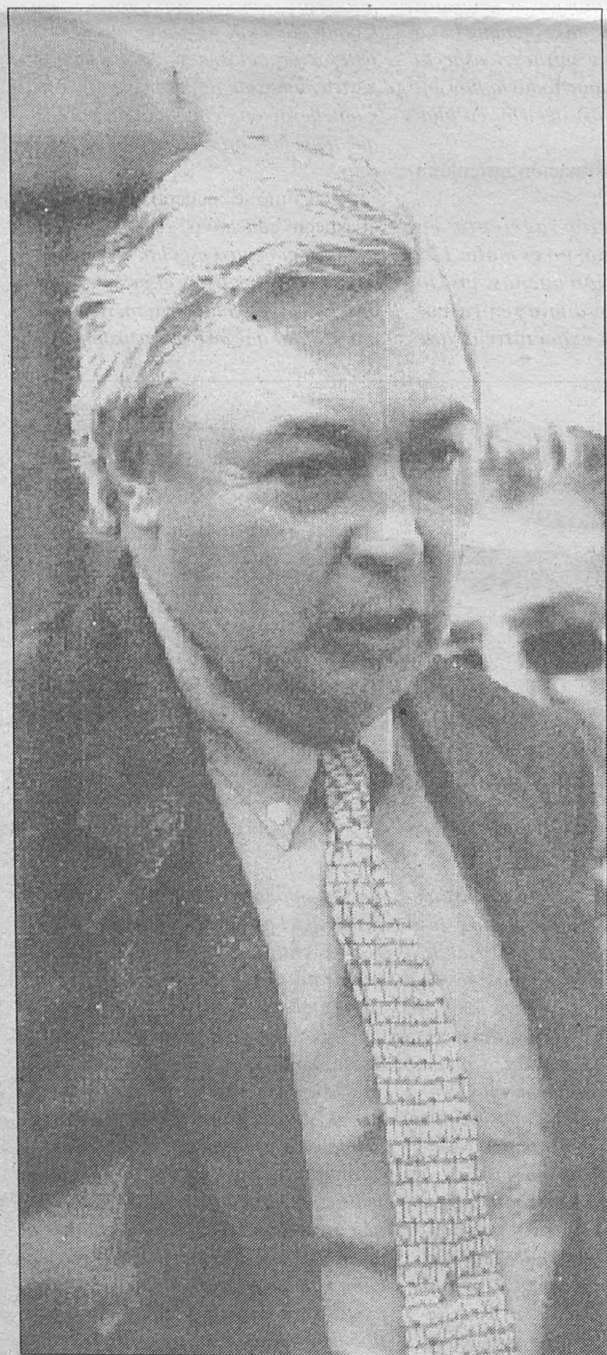

El colectivo de la tercera edad de Minaya, quizá en una iniciativa pionera, ha llevado a cabo la construcción de un campo de petanca para el ocio de los mayores, así como el Parque Colón. Con estas iniciativas, un colectivo que injustamente la mayoría de las veces es calificado como "conformista" ha contribuido al desarrollo de la población dando una lección de solidaridad y empuje fuera de lo común.

Por otro lado, el pregón inaugural de la Feria y Fiestas de 1996 en Honor al Beato Alonso Pacheco ha tenido un protagonista de lujo con la presencia del Delegado del Gobierno en nuestra Comunidad Autónoma, Carlos Moro, hecho que además coincide con la primera visita institucional a esta población albaceteña.



MINAYA

*Reina y Damas de las Fiestas*



*María José Martínez*



*M<sup>a</sup>. Pilar Cuenca*



*Adoración Iraola*



*M<sup>a</sup>. Elena Ballesteros*



*M<sup>a</sup>. de los Ángeles Molero*

*Manchega Mayor y de Honor*



*Adelina Muñoz*



*Ofelia Izquierdo*



*Sofía Navarro*



*Lola Navarro*



*Reme Pérez*

# MINAYA

*del 4 al 8 de Septiembre*



# Feria 96

en honor del Beato Alonso Pacheco

# DEPORTE

## 3ª. DIVISIÓN - 1ª. Jornada

**TOMELLOSO C.F. 3 1 C.D. BOLAÑEGO**

### El campeón no quiere sorpresa alguna

#### FICHA TÉCNICA

**TOMELLOSO C.F.:** Miguel Ángel, Zapata, Luismi, Pedro, Aparicio, Vela, Lope (Jesús 73'), Niza (Peinado 58'), Edu, Rodero (Treviño 47') y Moreno. **C.D. BOLAÑEGO:** Chaves, Gregorio, Miguel Ángel, Plati, Perla (Raúl 46'), Rayo, Felipe, Carmelo (Ramón 80'), Javi Gil, David Peinado (David 72') y Antoñito.

**ÁRBITRO:** Muela Marcos de León, debutante en la categoría, que estuvo auxiliado por Requena Lillo y Ortiz Escudero. Regular actuación. Amarillas para los locales Niza, Vela, Lope, Pedro, Moreno y Peinado y para los bolañegos Antoñito, Javi Gil y Felipe.

**GOLES:** 1-0 (15') Edu. 2-0 (59') Lope. 2-1 (64') Javi Gil. 3-1 (65') Lope. **INCIDENCIAS:** Municipal de Tomelloso. Escasa asistencia de público con poco más de 500 personas en las gradas.

Irregular estreno de temporada del campeón del pasado año, Tomelloso C.F., ante un conjunto recién ascendido como es el Bolañego y que pese a tener como objetivo el mantenerse en Tercera, tiene un bloque compacto en el que sobresalen Antoñito y Felipe.

Los locales, materializaron al cuarto de hora su primera ocasión de gol por medio de Edu y a partir de aquí los hombres de Manolo Chico se relajaron y los de Bolaños no dejaron pasar la ocasión de controlar el esférico aunque sin llegar a poner en apuros a la defensa y al meta local. El excesivo centrocampismo blanco posibilitó que apenas se vieran ocasiones de gol, aunque Niza y Edu dispusieron de oportunidades para aumentar la cuenta a favor de los locales.

A poco de finalizar el primer tiempo, Antoñito probó los reflejos de Miguel Ángel con dos lanzamientos de falta que el meta local desvió a córner, siendo las más claras ocasiones verdiblancas en los primeros cua-



El Tomelloso comenzó la campaña obteniendo tres puntos ante un recién ascendido.

renta y cinco minutos.

En la reanudación, la entrada de Treviño dio más profundidad a los locales, y pronto cercaron el área de Chaves, gozando de claras ocasiones

de gol, aunque ni el propio Treviño ni Pedro materializaron sus oportunidades.

Pero una gran jugada personal del juvenil Lope, culminada por él mismo, dio la tranquilidad a los locales con el segundo gol, aunque ésta escasamente duró cinco minutos, que fue el tiempo que tardó el Bolañego en acortar distancias al aprovechar un balón suelto en el área local su jugador Javi Gil.

Aunque el 2-1 pudo llevar la intranquilidad a los de Manolo Chico, no hubo materialmente tiempo para tal, puesto que en la siguiente jugada, de nuevo Lope batió a Chaves por segunda vez e hizo subir el 3-1 al marcador, tanteador que sería el definitivo.

Con esta victoria, los blancos pasan a ocupar las primeras posiciones de

## 3ª. DIVISIÓN - 1ª. Jornada

**U.D. SOCUELLAMOS 0 0 C.D. TORRIJOS**

### Inoperancia ofensiva en el estreno liguero

#### FICHA TÉCNICA

**U.D. SOCUELLAMOS:** Arcas, Dani, Nieto, Abraham, Josete (Toño 46'), Mario, Mayorga (Becerra 60'), Cano, Sotoca, Gallego y Cano.

**C.D. TORRIJOS:** Ismael, Gus, Dani Velasco, Dani, Jorge, José María, Chema, Quevedo (César 86'), Aguilera, Chacón y Tito (Santi 78').

**ÁRBITRO:** Del Amo Lozano, ayudado en las bandas por Ródenas Fernández y González Nicolás. Regular actuación. Mostró cartulinas amarillas a los locales Dani, Abraham, Sotoca, Toño y Becerra y a los toledanos Dani Velasco y Chema. Expulsó con roja directa al local Julio y al visitante José María.

**INCIDENCIAS:** "Paquito Jiménez" de Socuéllamos. Primer encuentro liguero de la temporada 96/97. Algo más de media entrada en tarde soleada aunque con molestas rachas de viento.



Formación de la U.D. Socuéllamos en partido de pretemporada.

El reencuentro de la Unión con la Tercera División no fue todo lo positivo que cabría esperar en un equipo que, pese a tener como principal meta el mantener la categoría, tras los partidos de pretemporada ha demostrado que puede ser una de las gratas sorpresas del campeonato.

La clasificación para los cuartos de final de la Copa Diputación de los de Casiano al eliminar al Gimnástico de Alcázar hacían preveer que el primer choque liguero podría significar los tres primeros puntos para los blanquiazules ante el Torrijos, pero los locales se mostraron carentes de ideas en lo que al ataque se refiere (otro tanto le sucedió al cuadro torrijeño) y los minutos fueron transcurriendo sin que ninguno de los hombres que actuaron en el partido consiguieran batir las porterías.

En los primeros minutos, los socuellaminos salieron decididos a romper el cero-cero inicial, pero conforme avanzaba la primera mitad, los rojiblancos se asentaron mejor en el terreno de juego y el partido se vio abocado a un centrocampismo que

aburrió al respetable. Los locales querían pero no podían y el equipo echó en falta un centrocampista que "lanzase" a sus compañeros a las inmediaciones de Ismael, que salvo en contadas ocasiones (un desvío con los pies a remate de Cano y un lanzamiento de Becerra a la media vuelta que también abortó con acierto) apenas si tuvo trabajo. Otro tanto sucedió con su homónimo en la meta local, Arcas, que salvo en dos o tres ocasiones, tampoco tuvo excesivo trabajo.

En esta próxima jornada, los hombres de Casiano viajan hasta Alcázar para enfrentarse a un equipo que le tendrá "gananas" a los blanquiazules, pues los socuellaminos eliminaron a éstos de la Copa Diputación. Los alcazareños poseen un bloque compacto que se conoce de otras temporadas, excepto algunas incorporaciones ya conocidas de la afición rojilla como es el caso de Felipe, que tras su paso por el Socuéllamos ha vuelto al Gimnástico, o Chus Martínez y Cazalillas, también jugadores alcazareños en anteriores temporadas.



LA NUEVA SEDE DEL TOMELLOSO C.F. fue inaugurada coincidiendo con el 75º aniversario del club blanco. En la fotografía de la izquierda, el alcalde de la ciudad, Ramón González (a la izquierda), junto con el presidente del equipo, Higinio Ponce, procedieron al corte de la cinta. En las otras instantáneas, momento de la entrega del trofeo al máximo goleador del equipo durante la temporada pasada, trofeo que recayó en Edu; e instante en que Navarro recogió el trofeo que le fue otorgado por ser el jugador más regular del Tomelloso C.F. durante la liga 95/96.



ZINCADO SOBRE HIERRO HASTA 4X2X1  
ZINCADO DE TORNILLERÍA, VARILLAS, ETC.

**GALVANIZADOS, S.L.**

Ctra. Argamasilla Km. 1.500 - Telf.: (926) 51 51 12 - Fax: (926) 51 10 18  
TOMELLOSO (Ciudad Real)

**BULLS**  
MÚSICA  
EN  
VIVO

COMPLEJO C. D. U. D. REAL  
DISCOTECA-CAFETERÍA  
**LLAGO'S** Lepanto, 9  
DISCOTECA-RESTAURANT  
**IN - OUT** Pº San Isidro, 23  
DISCO-BAR  
**ATREZZO** Pº San Isidro, 23

CARPINTERÍA  
**SALAZAR**  
C.B.  
C/ Ángel Pereira, 32 - Telf.: (926) 52 18 76  
ARGAMASILLA DE ALBA (Ciudad Real)

CAFÉ  
**2000**  
C/ Juan de Zúñiga, 16  
Telf.: (926) 52 33 33  
ARGAMASILLA DE ALBA

DISCO - BAR  
**AMAJI**  
C/ La Solana, 27  
ARGAMASILLA DE ALBA  
(Ciudad Real)

CAFÉ - BAR  
**Cervantes**  
Pº Cervantes, 15 - Telf.: 53 01 40  
SOCUELLAMOS (Ciudad Real)

# TOMELLOSO - FERIA 1996



## Recorrido gráfico

Ya dijimos cuando la primera feria de **González** que una cosa eran las voces y otra los ecos: es decir, una cosa lo que se decía antes del *parto* electoral, que lo que después ha quedado. Parece que lo único malo que tenía la feria socialista era lo de las madrinas y los bailes con cena de gala incorporada. Para que vamos a insistir, pero quede dicho, ni por su gestación ni por su desarrollo es esta la

feria que consideramos merece Tomelloso.

Pues bien, dicho lo anterior, y en el recorrido fotográfico, podemos ver al Alcalde cortando la cinta inaugural, allí en la calle de la Feria junto a Galileo, con madrinas y oposición incorporada. Ese mismo día tuvo lugar el intercambio de bandas entre las madrinas entrantes y salientes, después de la Ofrenda a la Virgen de las

Viñas por parte de las asociaciones, que hemos querido plasmar con la representación del Hogar de la Tercera Edad. El Pregón corrió a cargo del vicepresidente de la Diputación Provincial, **Licínio Moreno**, en ausencia del presidente, **Jesús Garrido**, que era el anunciado. **Moreno**, junto a **González**, procedieron a la inauguración de la fuente de la Plaza de España, que ha dicho el Alcalde que digamos que ha costado casi 17 millones de pesetas, incluida la placita que queda detrás de la Posada de los Portales, no 40 como dicen algunos

incañificables ciudadanos (esto no es nuestro).

La Virgen empezó siendo el centro con la tradicional procesión y la Plaza de España fue testigo directo y mudo de un bello concierto de la Banda de Música de Argamasilla de Alba, además del tradicional de la de Tomelloso. El lleno del centro de la ciudad estuvo la noche de las variedades y, claro está, la de la inauguración; después un *desierto*. Ya vendrá quien todo lo puede. Los bailes, en línea con lo dicho en otras ocasiones: buena atracción, buena entrada, des-

pués cada uno a su sitio; sólo quedan los *románticos*, que los hay aunque sean minoría, aunque también hay otras minorías que se lo *llevan calentito*, y otras que no lo *ven venir*, como siempre.

Vino, melones y queso volvieron a poner la nota de buena organización y la Exposición Agroalimentaria cuesta abajo. **Barato** pidió al Alcalde un lugar más amplio para una concentración regional de agricultores como es el Día del Viticultor, y de paso para todo el bloque agroalimentario. Los hay.



# TOMELLOSO - FERIA 1996



El fútbol nos trajo al Córdoba y al Sevilla, ambos de categoría superior al Tomelloso C.F., y los dos partidos fueron empatados y ganados, después, a los penalties. Las madrinas se nos mostraron *fulbolas*, se fotografiaron con todos los equipos e hicieron dos saques de honor a *todo trapo*.

La recepción a las asociaciones no fue tanto como la del año anterior. El desgaste del uso del poder va dejando huella, pero el lugar (Glorieta de María Cristina) es el idóneo. El Alcalde compartió saludo con el presidente de la Hermandad de la Virgen

de las Viñas, que aprovechó para invitar a todos a la procesión.

La Fiesta de las Letras contó con un mantenedor de lujo, **Luis María Ansón**, que dio una lección magistral de sus conocimientos literarios y su dominio de la escena, aunque ello no evite (y no lo vamos a callar) que viniera precedido de una beligerancia política acusada en la última campaña electoral, y eso duele a una parte de la sociedad, y el dolor trae reacciones cuando menos te esperas. La cultura no debe doler a nadie. Eso sí, maravillosa intervención de **Araceli Olmedo**

en la presentación del acto. Un toque de imaginación, delicadeza y amor patrio (chico) del que estaba necesitado el Certamen.

**Antonio López**, con anterioridad al desfile, recibió la Medalla de Oro y el acto quedó diluido en la Fiesta y el personaje arrinconado por **Ansón**. *Listos, entendidos y amantes del terruño* que somos. Al final, la Virgen volvió a Pinilla. Más de 2.000 tomelloseros/as dieron fe de esto último. De lo demás habrá división de opiniones. ¡Ah!, no fue una feria mitinera.

# La Mancha

REDACCION: Raquel y Esther Fernández Rosado

ULTIMA PÁGINA

## ANTONIO LÓPEZ GARCÍA RECIBIO LA SÉPTIMA MEDALLA DE ORO DE TOMELLOSO



El pasado viernes 30 de agosto, coincidiendo con el último día de feria y una hora antes de iniciarse el desfile de madrinas, autores premiados, mantenedor y autoridades hasta el Teatro Torres donde tuvo lugar la XLIII Fiesta de las Letras, el pintor de Tomelloso Antonio López García, recibía la Medalla de Oro de la Ciudad de manos del Alcalde del PP, Ramón González, en un Pleno Extraordinario en el que estuvieron presentes la totalidad de la Corporación.

Junto al numeroso público que presenció el acto se encontraba la Gobernadora de Ciudad Real, Mercedes Cuellar y el director del diario ABC, Luis María Ansón, que después actuaría como mantenedor del acto literario.

El Pleno sólo contó con las intervenciones del Alcalde y del homenajeado. El primero para dejar patente el reconocimiento de la ciudad al universal pintor, y el segundo, en una intervención muy breve y emocionada, para significar su amor a Tomelloso y el agradecimiento que le merece estar en posesión de la quinta Medalla de Oro que concede el Ayuntamiento en nombre de todos los ciudadanos. El universal pintor dijo que toda su obra está impregnada de Tomelloso y recordó como en ese mismo lugar fue distinguido con idéntica condecoración su tío Antonio López, otro de los grandes y universales pintores de la ciudad.

Efectivamente, en el año 1979, siendo Alcalde Miguel Abad, Antonio López recibía la tercera Medalla de Oro en un Pleno presidido por el Gobernador Civil de Ciudad Real,

Ramón Bello Bañón, siendo Alcalde Miguel Abad Arroyo, ya en las postrimerías del anterior régimen político español.

Con anterioridad, presidiendo la Corporación Miguel Palacios, se concedió la máxima distinción de Tomelloso al entonces Jefe del Estado, Francisco Franco y al Príncipe de España, Juan Carlos de Borbón. Las condecoraciones fueron entregadas por la Corporación en el Palacio del Pardo y en el de La Zarzuela, respectivamente.

Tendrían que pasar 19 años hasta que el Ayuntamiento socialista presidido por Francisco Javier Lozano de Castro (1988), distinguiera con la máxima condecoración local a Luis Solana, que en esos momentos presidía la Compañía Nacional Telefónica, habiéndole corespondido a Tomelloso el teléfono 15 millones, concretamente a la S.A.T. Santiago Apostol, desde donde se realizó la primera llamada al Rey Juan Carlos. Esta concesión contó con la oposición del PP, que tampoco estuvo presente en el acto.

En 1993, el padre del Rey de España, Don Juan de Borbón, Conde de Barcelona, recibía la quinta Medalla de Oro por un Ayuntamiento también presidido por Lozano de Castro, que consideró su aportación a la recuperación del sistema democrático motivo destacado para ser propietario de esta distinción.

Sin embargo, en esta ocasión, Don Juan no pudo asistir al acto al encontrarse hospitalizado por la enfermedad que unos meses después daría fin a su existencia. La Medalla de Oro fue entregada en Madrid a

En las fotografías superiores, entrega de la Medalla de Oro de Tomelloso a Antonio López y Antonio López García. Junto a estas líneas, entrega de la misma distinción a "Santiago Apostol".



El que fuera presidente de Telefónica, Luis Solana y el padre del Rey de España Don Juan de Borbón, (Conde de Barcelona) también están en posesión de la Medalla de Oro de Tomelloso.

su esposa, la madre del Rey, Doña Mercedes, ya por la nueva Corporación presidida por Ramón González.

El pasado 25 de Junio la S.A.T. Santiago Apostol era el destinatario de la sexta Medalla de Oro por la prolongada (25 años) y fructífera labor llevada a cabo desde su constitución pro 140 agricultores de Tomelloso. La Medalla fue re-

cida por el actual Gerente de la Cooperativa, Alejandro Cañas, que recordó a todos los agricultores que, con su dedicación, habían merecido la distinción.

Al acto de la entrega asistió el presidente del Gobierno regional, José Bono Martínez.

Dos distinciones más han sido concedidas por la Corporación, aunque en las dos oca-

siones de Plata y Bronce. La primera al exGobernador Civil de Ciudad Real, Andrés Villalobos, y la segunda a la viuda de Eugenio Navarro, Juana López Cañas.

Ambas distinciones tuvieron lugar en los últimos años de los mandatos de Miguel Palacios y Miguel Abad, como alcaldes de Tomelloso.

### De aquí y de allí

Presentado a la Consejería de Agricultura el proyecto para la modernización del regadío de "Los Auriles"

El Consejo Local Agrario y la Comunidad de Regantes "Los Auriles" han presentado a la Consejería de Agricultura y Medio Ambiente un proyecto para la modernización del regadío y para el ahorro en el consumo de agua mediante la reutilización de las aguas residuales.

Este proyecto, que está siendo profusamente divulgado en los periódicos regionales, consiste en la modernización y perfeccionamiento en la calidad del agua y la legalización de su canalización. No obstante, el proyecto ya fue, hace unos meses, favorablemente acogido por los responsables agrícolas regionales, igualmente que ocurre con otro similar de Campo de Criptana. El problema estriba en la autorización que para canalizar el agua con destino al riego debe dar la Confederación Hidrográfica del Guadiana, cuyo presidente ha venido oponiéndose hasta la fecha a estos proyectos. Es por tanto un problema que debe resolver el Ejecutivo nacional, como se sabe del mismo signo político que el Ayuntamiento de Tomelloso, ya que como queda dicho, las autoridades regionales son favorables a la reutilización de este agua.

Todo parece indicar que estos proyectos deberán esperar a la aprobación del Plan Hidrológico Nacional que la ministra de Medio Ambiente y diputada del PP por Toledo, Isabel Tocino, ha anunciado para finales de 1998, en la Universidad Internacional Menéndez Pelayo, de Santander y dentro del curso "La economía del agua".

La ministra explicó que la nueva política del agua, también tendrá en cuenta que en España, el grueso del consumo proviene de la agricultura, por lo que el Gobierno aprobará un nuevo Plan de Regadíos de forma simultánea al PHN y que se potenciarán las técnicas que destinan a regadíos aguas recicladas, tal y como ocurre en este caso.

**MACOTOSA**  
MAQUINAS DE COSER TOMELLOSO, S.A.  
MAQUINAS DE COSER EQUIPOS DE PLANCHA  
(REPUESTOS Y ACCESORIOS) MUEBLES DE OFICINA  
C/ SOCUELLAMOS, 87 - TELF: (926) 51 44 84 - TOMELLOSO (CIUDAD REAL)

**MOYA**  
SU EMPRESA AMIGA  
C/ FCO. GARCÍA PAVÓN, 7  
TELF: (926) 51 01 04 Y 51 24 37  
TOMELLOSO (CIUDAD REAL)

**J. RAMIREZ**  
ARTESANIA DE LA MADERA  
BARANDAS DE MADERA Y CARPINTERIA  
C/ Socuéllamos, 136 TOMELLOSO (Ciudad Real)  
Telf: (926) 51 22 31

Zona Reservada  
**Calima**  
C/ Lepanto, 3 - Telf.: (926) 58 68 50  
PEDRO MUÑOZ (Ciudad Real)

## COMARCAS

## CAMPO DE MONTIEL - Vva. de los Infantes (CR)

COINCIDIENDO CON LA INAUGURACIÓN DE SUS FERIAS Y FIESTAS

## La localidad estrenó iluminación para resaltar sus monumentos artísticos

C.M.

Villanueva de los Infantes inauguró el 26 de agosto, coincidiendo con el inicio de sus ferias y fiestas, la iluminación artística que se ha instalado sólo para dar mayor vistosidad a la ciudad monumental. La iniciativa se ha promovido por el programa de la Consejería de Industria y Turismo "A plena luz" cuya pretensión es el embellecimiento y cuidado de ciudades tan insignes como Almagro, Toledo o Infantes. El titular de esta consejería, Alejandro Alonso, acudió a Villanueva de los Infantes para proceder a su inauguración oficial.

Según ha afirmado Mariano Sabino, primer edil de Villanueva de los Infantes, ya se realizaron pruebas para ver el aspecto que tiene la ciudad con estas luces. Sabino ha reconocido que el proyecto va a dar un mayor realce a los múltiples edificios existentes, de gran valor histórico. Así se han colocado luces para iluminar cinco bloques, entre ellos el Convento de la Encarnación, la iglesia Parroquial de San Andrés Apostol, la arcada y la balconada de la Plaza del Ayuntamiento.

Sabino afirma que la puesta en marcha de la iluminación especial se ha querido hacer coincidir con el comienzo de las fiestas patronales debido a que es precisamente en la segunda quincena de agosto cuando Infantes ve triplicada su población, hasta cerca de 20.000 personas, la afluencia de visitantes, atraídos por su peculiar historia y,



La Plaza infanteña se verá resaltada con la nueva iluminación.

especialmente por su irrenunciable relación con uno de los más gloriosos escritores españoles, Francisco de Quevedo, que murió en Infantes en septiembre de 1645.

Precisamente, el testamento por el que puja ahora el ayuntamiento de Torre de Juan Abad frente al Ministerio de Cultura se fechó en Infantes. El alcalde infanteño no ha querido valorar el litigio que mantiene la corporación vecina, donde también vivió Quevedo y donde mantuvo un señorío, advirtiendo que la figura del escritor está íntimamente ligada a la hostira de Infantes y nadie puede cambiarla.

En Infantes está también la casa del Caballero del Verde Gabán, prototipo del hidalgo manchego que inmortalizó Cervantes en el capítulo XVIII de la segunda parte del Quijote, y que según cuentan, visitó el autor en sus correrías por la provincia. Tam-

bién es digna de reseñar la Casa Solariega del Arco, de estilo neoclásico, que perteneció a Galache, quien fue virrey de la Nueva España.

Este es un pueblo que vive fundamentalmente de la agricultura (vid, cereal y olivo) y que ahora trata de potenciar el turismo como posible vía de fuente de ingresos. Su alcalde comenta que tiene todos los servicios de una capital de provincia, pero para una población de sólo 6.000 habitantes, es muy costoso. En cuanto a la organización política del Ayuntamiento, la ciudad es todo un ejemplo de convivencia de partidos políticos sin que las diferencias influyan negativamente. Cinco partidos tienen representación en el pleno (PSOE, PP, IU, Iniciativa Ciudadana y Unión Centrista).

## ESTADOS DEL DUQUE - El Robledo (CR)

## El alcalde considera primordial la formación para evitar el éxodo rural

C.M.

Benito Garrido, alcalde de El Robledo, lleva un año al frente de este municipio. Los proyectos más importantes que ve para esta legislatura son la creación de un marco para el desarrollo económico del pueblo, que evite el principal problema de los núcleos urbanos pequeños, el éxodo rural.

Para ello, el Ayuntamiento, con la financiación de la Junta de Comunidades, ha puesto en marcha un curso de agricultura ecológica. Se trata de un módulo de formación-empleo que trata de proyectar una agricultura que se había perdido en el Valle del Bullaque basada en las técnicas tradicionales y en el uso mínimo de productos fitosanitarios. El curso de técnicas agrobiológicas ha tenido un coste de 7.700.000 pesetas.

Otro de los proyectos para crear nuevas iniciativas en la localidad ha sido el curso NOW, nombre que responde a las iniciales, en inglés, del Programa de Nuevas Oportunidades para Mujeres, que está enfocado para que este sector social que aún sufre discriminaciones en el trabajo, se inserte en el mundo laboral.

El curso se enmarca en un programa europeo para ofrecer posibilidades a sectores marginales. Las alumnas reciben formación en un área que les capacita para afrontar nuevas empresas en ese sector. En concreto, en El Robledo se ha elegido el área de comercialización de productos, para que sirviera como complemento al curso de agricultura tradicional.

La Fundación de Formación y Empleo de CC.OO. (FOREM) ha sido la encargada de impartir las clases, en colaboración con la Mancomunidad

de Cabañeros. El curso ha estado dividido en tres módulos, uno de formación teórica, con la realización de un proyecto de trabajo, otro de autoempleo, en el que se da información sobre el trabajo y las ayudas económicas, y finalmente, un área de cooperación en la que se realizan viajes a fábricas, en septiembre está previsto un viaje a Francia, para conocer el funcionamiento interno de las empresas.

Respecto a las fiestas, el primer edil de El Robledo señaló que este año tuvieron un presupuesto de 4 millones. El recinto ferial estuvo situado en los márgenes del río Bullaque. Las actuaciones tuvieron lugar en el Auditorio, junto al río. En el futuro se construirán gradas y veladores, en un proyecto que está entorno a los 10 millones de pesetas, financiados por la Junta de Comunidades y el Plan de Empleo.

Por otra parte, señalar que se celebró una Muestra sobre productos de la huerta en la que estuvieron presentes unas 3.000 personas, según datos facilitados por la organización. La misma contó con la presencia del delegado de la Junta de Comunidades en esta provincia, Anastasio López, así como el delegado de Agricultura, Esteban Esquinas.

La exposición ofreció a los visitantes la posibilidad de degustar los productos cultivados en las huertas del municipio como melocotones, tomates, pepinos o pimientos, así como los productos manufacturados resultantes característicos de la zona como mermeladas o conservas.

El alcalde destacó el interés que existe desde el Ayuntamiento para que el próximo año la Muestra gire entorno a la ganadería.

## ESTADOS DEL DUQUE - Malagón (CR)

## Convocado el XVI Certamen Internacional de Poesía Mística

C.M.

La Asociación Cultural Santa Teresa ha convocado este certamen al que podrán presentarse todos los poetas de habla española con poemas originales e inéditos, mecanografiados, por duplicado, en tamaño folio y por una sola cara, en los que resalte la personalidad de Santa Teresa y su valor místico o el contacto de Teresa de Jesús con Malagón.

El premio establecido por el Ayuntamiento es de 150.000 pesetas y placa y un accésit de 50.000 pesetas y placa.

El jurado nombrado al efecto por el Grupo Organizador, emitirá el fallo, que se dará a conocer por los medios de difusión, comunicándolo a los poetas ganadores directamente.

Los poetas nacionales ganadores se comprometen a asistir al acto de entrega de premios, para dar lectura a sus poemas. En caso de ser galardonado algún poeta no residente en España, podrá ser representado por un miembro de su embajada. Dicho acto se celebrará en Malagón. El plazo de admisión de los originales finalizará el 20 de Septiembre.

Los trabajos deben enviarse por el sistema de plica a la Asociación Cultural Santa Teresa, calle Real de la Plata, número 10, de Malagón, indicando en el sobre "Certamen Poético".

Los trabajos no premiados podrán ser retirados por sus autores durante el mes posterior al fallo del jurado.

## CAMPO DE MONTIEL - Lezuza (AB)

## El presidente provincial del PP tacha de "embustero" al alcalde socialista

KOKA

El presidente provincial del PP de Albacete, Gabriel Martínez Paños, llamó "embustero" al alcalde socialista de la localidad de Lezuza. Pero Carlos García, por denunciar que maquinaria de la Diputación Provincial arregló los accesos a su finca privada tras las últimas inundaciones.

Martínez Paños manifestó que "el alcalde de Lezuza es un embustero que miente como un bellaco, porque las máquinas de la Diputación han arreglado la carretera entre Lezuza y Tiriez y que empalma con la de Barrax a Balazonte, y no han tocado un sólo centímetro de mi finca". El presidente provincial del PP añadió que no tiene culpa alguna de que su finca esté a pocos metros de

Pedro Carlos García, alcalde de Lezuza.

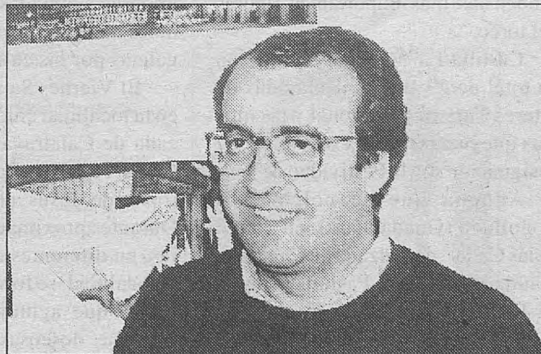

una carretera muy afectada por las trombas de agua que han originado destrozos en su propiedad por un importe cercano a los 5 millones.

Para el dirigente popular, ade-

más de mentir Pedro Carlos García ha dejado constancia de su falta de ética política y de su talante humano ya que no se preocupó de los destrozos ocasionados por las lluvias en el pueblo".

## COMARCAS

EN CASTILLA-LA MANCHA HAY 39 FIESTAS DECLARADAS DE INTERÉS TURÍSTICO

### Siete municipios albaceteños cuentan con fiestas declaradas de Interés Turístico

*La Tamborrada de Hellín, la Semana Santa de Tobarra y las Fiestas y Fiestas de Albacete son celebraciones declaradas de Interés Turístico Nacional, mientras que los Carnavales de*

*Villarrobledo, el Corpus de Elche de la Sierra, las Fiestas Patronales de San Bartolomé Apóstol de Tarazona de la Mancha y los Moros y Cristianos de Caudete, son fiestas de Interés Turístico Regional.*

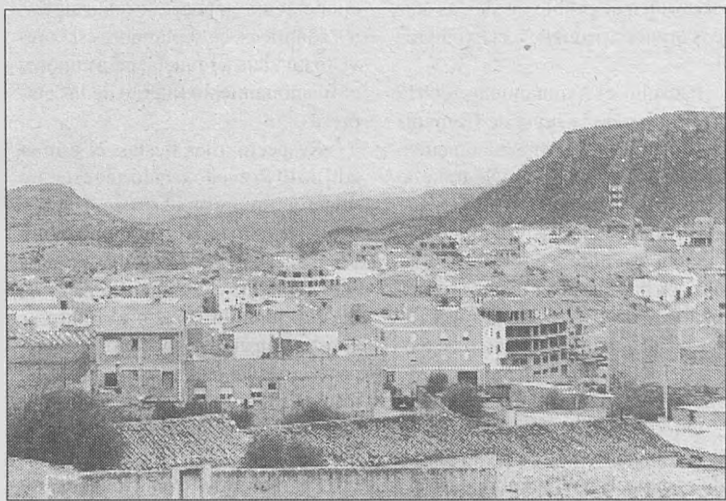

### SIERRA DE ALCARAZ Viveros (AB)

### Visita del presidente regional



C.M.

El presidente de Castilla-La Mancha, José Bono, visitó la localidad albaceteña de Viveros, en las proximidades de la Sierra de Alcaraz, coincidiendo con la festividad de su patrón, San Bartolomé.

José Bono hizo aparición en el Ayuntamiento cerca de las doce y participó en las celebraciones organizadas por los vecinos del pueblo. Antes de abandonarlo, inauguró una nueva calle que lleva el nombre de nuestra comunidad autónoma.

Por otro lado, el consejero de Industria y Trabajo, Alejandro Alonso visitó Villanueva de los Infantes con motivo de las fiestas locales. Por la noche asistió a la inauguración de la nueva iluminación tanto pública como privada y artística del conjunto histórico resaltando las siluetas y los entornos de los edificios de interés con que cuenta la localidad. Este plan de iluminación se ha llevado a cabo con una subvención de la Consejería de Industria de 10 millones de pesetas.

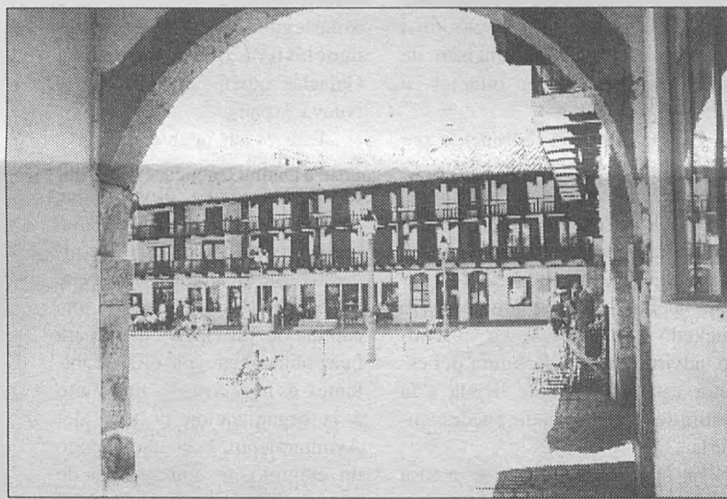

En la fotografía superior, a la izquierda, una de las tamborradas de Hellín, fiesta de Interés Turístico Nacional. A la derecha, vista de la población de Elche de la Sierra, donde son características sus altombras florales que decoran las calles de la localidad durante las Fiestas del Corpus. Sobre estas líneas, plaza de Tarazona de la Mancha, que acoge las Fiestas en Honor de San Bartolomé Apóstol, también de Interés Turístico.

C.M.

Pocas cosas hay en la vida de los ciudadanos, fuera del ámbito familiar, que sean defendidas con tanto orgullo como las fiestas populares de la localidad natal de cada uno. Pero, al mismo tiempo, estos días de asueto logran tales niveles de unión, que cualquier discrepancia suele ser olvidada durante esos momentos festivos.

Por este motivo, muchos ayuntamientos y demás entidades organizadoras no escatiman esfuerzos para recopilar todos los datos posibles sobre los orígenes de sus celebraciones, así como toda la información gráfica referida a las fiestas -fotografías, carteles, vídeos, folletos o libros-, número de visitantes que reciben, descripción minuciosa de los actos que la componen... o cualquier otro tipo de documentación necesaria para conseguir que sus festejos sean distinguidos como de interés turístico.

La Dirección General de Turismo decide si una fiesta es de Interés Turístico Regional, mientras si son consideradas de Interés Nacional o Internacional se encarga de ello el Ministerio de Economía y Hacienda, según sea su singularidad e importancia.

De sobra son conocidas las dos fiestas de la región que tienen la catalogación de Interés Turístico Internacional, la Semana Santa de Cuenca y el Corpus Christi de Toledo, dos grandes celebraciones que aglutinan en las calles de estas bellas ciudades a conqueses y toledanos, respectivamente, con miles y miles de visitantes de todo el mundo.

Pero hay otras cinco celebraciones de Castilla-La Mancha que son consideradas de Interés Turístico Nacional: La Tamborrada de Hellín, la Semana Santa de Tobarra -ambas en la provincia de Albacete-, La Caballada de Atienza, el Festival de Teatro Medieval de Hita -las dos en la provincia guadalajareña- y por último las Fiestas y Fiestas de Albacete.

Desde el miércoles Santo hasta el Domingo de Resurrección, la localidad de Hellín se ve invadida por un ensordecedor estruendo de tambores

que hacen sonar cerca de 10.000 vecinos, aproximadamente el 50 por ciento de la población de esta localidad albaceteña. La leyenda cuenta que cuando Hellín iba a ser invadida por los árabes era Semana Santa y que gracias al abrumador ruido de sus tambores, los vecinos se salvaron del ataque. Esta sonora celebración está declarada también de Interés Turístico Regional.

De igual forma, durante la noche del Jueves Santo de Tobarra tampoco dejan de sonar los cerca de 5.000 tambores que tocan los tobarreños para exteriorizar su dolor por la muerte de Cristo. Este municipio albaceteño, es el único en España que cuenta con un Museo del Tambor y de la Semana Santa, situado en la vieja iglesia de la Purísima.

El domingo de Pentecostés es el día grande de la Caballada de Atienza. Esta comienza a las ocho de la mañana, cuando los hermanos de la cofradía de la Santísima Trinidad montan en caballerías, vistosas engalanadas, para dirigirse a la ermita de la Estrella, situada a tres kilómetros de Atienza, donde se suceden la procesión, las subastas, la misa y el "baile de la Virgen", una especie de jota castellana, danzada por los hermanos al son de dulzainas y tamborines.

Otra de las fiestas de Interés Turístico Nacional, a la vez declarada de Interés Regional, es el Festival de Teatro Medieval de Hita, de gran importancia y que además ofrece la posibilidad única de contemplar reunidos a los populares "botargas", esos personajes con atuendos llamativos y grotescos de orígenes remotos que aparecen en las distintas festividades de la provincia de Guadalajara, danzando y haciendo sonar las campanillas y cencerros que llevan sujetos a la cintura.

El quinto festejo de la región de Interés Nacional son las Fiestas y Fiestas de Albacete, que se celebran a principios del mes de septiembre en honor de la patrona albaceteña la Virgen de los Llanos. "La sartén", como popularmente se conoce al importan-

te recinto ferial albaceteño, cuenta con casetas estables donde se exponen y venden los objetos típicos. Durante los diez días de fiestas, además de todo tipo de atracciones y verbenas, también se celebran corridas de toros que gozan de gran fama, pues a ellas acuden las más importantes figuras del toreo.

Castilla-La Mancha cuenta con un total de 29 fiestas declaradas de Interés Turístico Regional y las últimas que han recibido este año dicha designación son la Festividad de Santa Agueda que se celebra en Cogolludo (Guadalajara), el "Juego de las Caras" de Calzada de Calatrava (Ciudad Real) y la Pasión Viviente de Tarancón (Cuenca).

Julio Caro Baroja destacaba la celebración de Santa Agueda como una "fiesta curiosísima de mujeres". En la localidad guadalajareña de Cogolludo, tiene gran arraigo dicho festejo que es organizado por la Hermandad de Santa Agueda, donde se agrupan más de 200 mujeres de la localidad, desde niñas a abuelas, pues no hay ningún tope de edad para ser

"agueda".

La fiesta se celebra el 5 de febrero y durante ese día, el pueblo cambia de alcalde, ya que el primer edil de Cogolludo debe entregar su bastón de mando a la alcaldesa de honor que han elegido "las aguedas". Estas mujeres, ataviadas con trajes regionales, cantan y reparten limonada y galletas por las calles del pueblo.

El Viernes Santo se conmemora en la localidad ciudadrealeña de Calzada de Calatrava el "Juego de las Caras", que simula la subasta de las ropas de Jesús al pie de la cruz. Durante aproximadamente cinco horas, en diferentes calles y plazas de la localidad, se forman múltiples corrillos que aglutinan a numerosas personas deseosas de participar en este entretenido juego, que mueve grandes cantidades de dinero y que consiste en tirar al aire una moneda y según salga cara o cruz, gana la banca o los visitantes que han apostado.

También durante los días de Semana Santa y concretamente el Sábado de Gloria, tiene lugar la Pasión

Viviente de Tarancón (Cuenca), que suele atraer a más de 15.000 personas todos los años para contemplar esta singular escenificación de la Pasión y Muerte de Cristo. El grupo de teatro Llave representa un total de 15 escenas por las plazas, calles y rincones más típicos de Tarancón que se transforman a base de cuidados decorados en casas de Jerusalén, Huerto de los Olivos o Monte del Calvario.

Pero son muchas más las celebraciones de Castilla-La Mancha que están declaradas, desde hace mucho tiempo, de Interés Turístico Regional, desde los Moros y Cristianos de Valverde del Júcar (Cuenca) o Caudete (Albacete), pasando por el Mayo Manchego de Pedro Muñoz (Ciudad Real); los Corpus de Elche de la Sierra, Camuñas (Toledo) o de Valverde de los Arroyos (Guadalajara); hasta la Pandorga de Ciudad Real y carnavales como los de Villarrobledo o las Fiestas de San Bartolomé Apóstol, celebradas recientemente, en Tarazona de la Mancha.

## COMARCAS

## ALMANSA (AB)

REBAJADA EN UN 95 POR CIENTO LA TASA POR OBRAS PARA FACILITAR LA INSTALACIÓN DE EMPRESAS EN EL POLÍGONO INDUSTRIAL

## Celebrado un pleno polémico por las actuaciones de la Comisión Especial de investigación de Deportes

### PACO MÁRQUEZ

El Ayuntamiento de Almansa celebró el 16 de Agosto dos sesiones plenarias de carácter extraordinario.

En la primera de ellas, el portavoz del PSOE, Fernando de Pablo, informó sobre la inversión de 2.500 millones de pesetas que iba a realizar Cerámica Collado en la III Fase del Polígono con la implantación de una fábrica que daría empleo a unas 40 personas. Así mismo informó de que se le había rebajado un 95 por ciento la tasa por obras a realizar para facilitar la instalación de empresas en Almansa.

Por su parte, los portavoces de PP e IU, Fermín Cerdán y Javier Suárez, respectivamente, pidieron que se tomen esas medidas para facilitar la implantación de otras empresas que vayan a crear empleo. Así mismo, el portavoz del PP denunció como el alcalde había dado su consentimiento a esta actuación ya en Noviembre del pasado año sin contar con el resto de grupos.

Pese a esto, la exención del 95% en la tasa por obras fue aprobada para Cerámica Collado.

La segunda sesión, celebrada media hora después, giró en torno a las investigaciones llevadas a cabo por la Comisión Especial de Investigación del Área de Deportes desde 1982. Para José Collado, del CDS, fue un error sellar y lacrar la documentación de dicha comisión. Tanto IU como PSOE alegaron que el portavoz socialista sólo quería buscar el escándalo para ganar estima, afirmando Juan Milla, del PSOE, que había colaborado con un medio de comunicación que sólo quería perjudicar a Almansa.

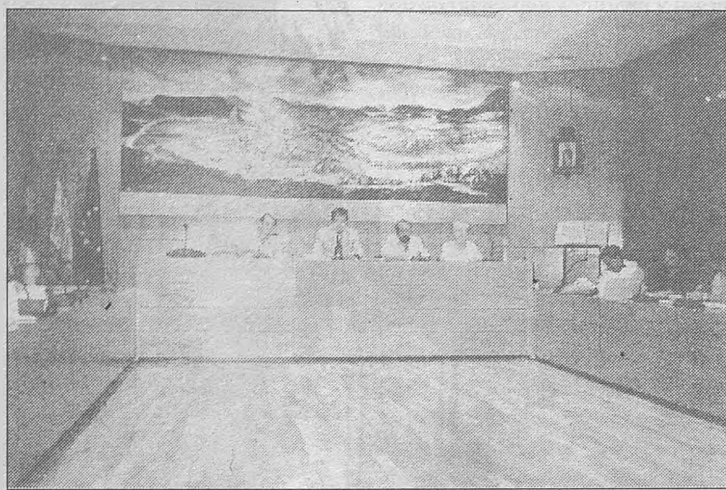

El segundo pleno, que giró entorno a las investigaciones llevadas a cabo por la Comisión Especial de Deportes suscitó la polémica entre los distintos grupos políticos.

Para Cerdán, no son unas actas fantasmagóricas y si de hecho hay conocimiento de las irregularidades o no por parte de los responsables, estos deberían dimitir, haciendo referencia al actual alcalde, Antonio Callado, y a Mari Carmen Valmorisco, ex-alcalde del ayuntamiento y actual portavoz de IU.

Según Javier Suárez, se trata de documentos falsificados ante lo cual Cerdán pidió llevarlos ante la fiscalía. El propio alcalde acusó a Cerdán de estar confundiendo a la población.

Cuando el primer edil concedió la palabra al público asistente, los 8 concejales del PP salieron del pleno. De entre los asistentes habló Virgilio Sánchez, ex-alcalde del PSOE, quien afirmó que las actas citadas no tenían validez legal y defendió a quienes

habían luchado por el deporte local en los años que estudió la comisión. Francisco del Campo, ex-concejal de IU, acusó a Daniel Cuenca, ex-edil del PP y del grupo mixto, de falsificación y sustracción de documentos del Ayuntamiento.

Tras el pleno han llegado las acciones legales. Así se anuncian posibles acciones penales de Mari Carmen Valmorisco contra Fermín Cerdán por la acusación que éste hizo sobre el pago al cantante Luis Eduardo Aute, con supuesto "dinero negro". A su vez, Daniel Cuenca tiene intención de defenderse de las acusaciones de "ladrón y falsificador de documentos públicos", hechas por José Francisco del Campo.

Tras lo acontecido, se contempla un cisma entre varios concejales de la corporación.

## El alcalde informó del inmediato inicio de las obras del cuarto instituto

### PACO MÁRQUEZ

El alcalde de Almansa, Antonio Callado, informó en una rueda de prensa sobre el futuro comienzo, en apenas un mes, de la construcción del nuevo instituto. Según afirmó, desde el 26 de julio están adjudicadas las obras y aprobado el proyecto.

Este nuevo centro educativo se hará con arreglo a la LOGSE, y será mucho mayor que los que ya existen en Almansa puesto que su capacidad será cercana a los 1000 alumnos.

El plazo para la conclusión de las obras es de 20 meses y cuentan con un presupuesto de 555 millones de pesetas. En total, hay 11.207 metros cuadrados de solar cedidos y se añadirán cerca de 2.000 metros más. Este centro se situará cerca del Cole-

gio Príncipe de Asturias. Se espera que para el curso 98/99 esté en funcionamiento.

Por otro lado, en la última Asamblea del PSOE de Almansa, destacó el informe de Fernando de Pablo sobre la situación de las negociaciones que se llevan a cabo con IU. La pretensión de De Pablo era pasar del acuerdo de gobernabilidad actual entre ambas formaciones a un pacto de gobierno. Destacó las dificultades que existen por el documento de mínimos que ha presentado IU en la mesa de negociaciones, aunque según de Pablo, hay suficiente buena voluntad para llegar a un acuerdo ya que se traba de buscar la mejor fórmula de gobierno en beneficio de Almansa.

## El alcalde respondió a las críticas del PP sobre el IBI

### PACO MÁRQUEZ

El alcalde de Almansa, Antonio Callado y Fernando de Pablo, concejal de hacienda, convocaron el 26 de agosto una rueda de prensa para explicar la polémica suscitada a raíz de la revisión efectuada en el Impuesto sobre Bienes Inmuebles.

Para el alcalde, es preocupante la actitud del PP quien siempre mira hacia atrás. Según declaró, no puede admitirse que Javier Domínguez Robledillo, concejal del PP en Albacete, haya dicho que la contribución ha sufrido esta subida por culpa de los socialistas. En Almansa, según afirma el primer edil, se ha revisado el valor catastral, pero el Ayuntamiento pone los índices que en unos sitios son más baratos, zonas

periféricas, y en otros más caros, zonas más céntricas de la ciudad. Para Callado, se ha bajado el índice con lo que sólo ha subido la contribución un 3 por ciento de media, frente a sitios como Albacete, donde la subida de este impuesto está cercana al 32 por ciento.

En opinión de Fernando de Pablo, edil encargado de la Hacienda local, el Partido Popular lo que quiere es transmitir una realidad falsa. El impuesto debe ajustarse al valor del inmueble, pero la revisión catastral viene, según declaró, de parte del Ministerio de Hacienda. De Pablo manifestó que apoya la campaña contra la subida del IBI en Albacete e invitó a los albaceteños a que vinieran a Almansa a vivir.

## Novedosas medidas de seguridad para la Feria y Romería

### PACO MÁRQUEZ

El concejal de Protección Civil, Salvador Alemany, convocó una rueda de prensa en el Aula de Tráfico de la Policía Local, para explicar los dispositivos de seguridad de la Feria y de la Romería para este año. Recordando lo ocurrido en anteriores ediciones, y deseó que este año no se repitan unas situaciones tan caóticas como las acaecidas anteriormente.

En cuanto a la Feria, la novedad es que los componentes de Cruz Roja y Protección Civil estarán con voluntarios ambulantes todos los días, aparte del puesto fijo que venían teniendo en las otras ediciones.

Se habilitará un gran aparcamiento para la Feria, en el nuevo parque, situado en el SUP número 1, cerca del jardín, en el semicírculo que está situado detrás del Instituto.

En la calle Valle Inclán estará la zona de evacuación de peatones y se prohibirá aparcar. Esta será una zona

de atracciones. La hora de apertura de las instalaciones será a las 11 y cerrarán a las 2 de la madrugada los días laborables y a las 4 los festivos. La música podrá ponerse los laborables hasta las 12 de la noche y los festivos hasta las 2 de la madrugada.

Según Federico Gómez, jefe de la policía local, el acceso al recinto ferial tendrá zonas selladas al paso de los vehículos, salvo la zona auxiliar para bomberos y Cruz Roja, que sólo podrán ser utilizadas por estos dos dispositivos. Estas zonas deben ser respetadas por los ciudadanos por si surgiera alguna urgencia.

Respecto a la romería, Enrique García, cabo de la Unidad Rural de la Guardia Civil, explicó que todo será igual a ediciones pasadas. La única pega será que el camino que va de la "Casa el Angel" a la "Casa Ochoa" ha sido cerrado. Se mantendrá el sistema de circulación de costumbre, para evitar las confusiones.

### ANTONIO CALLADO, ALCALDE DE ALMANSA

## "El presupuesto de esta feria ha sido el mismo que el de la edición anterior"

-¿Ha superado el letargo que vivió en el pasado la feria almanseña?

"Este año la feria se ha presentado bien, haciendo la salvedad de que el Almansa es la segunda fiesta en importancia, tras la de mayo, en honor de la patrona. En otras ciudades, la feria, suele ser la fiesta más importante. La feria almanseña estuvo algo aletargada años atrás, y ha despertado recientemente, con mucha participación ciudadana. Supone unos días de descanso, previos a la llegada del otoño, que son un cambio de costumbres y la vuelta al trabajo, a pleno rendimiento, en una ciudad industrial como la nuestra. El colectivo Festero de Mayo, también participa en la Feria, con sus casetas, cada año más. Este año 6 nuevas casetas. Se está

quedando pequeño el recinto ferial, ubicado en el jardín".

-¿Cuál ha sido el presupuesto de estas fiestas?

"Poco dinero, 7 millones, que supone el mismo presupuesto del año anterior. Ha habido cultura, deportes y espectáculos".

-¿Cuál es el futuro de la Feria?

"Si sigue en este nivel, habrá que ir pensando en planificar un nuevo recinto, aunque no hay alternativas. Se ha convertido en una tradición el hecho de que se desarrolle en el jardín".

-¿Que le diría a las gentes de nuestra comunidad?

"Aprovecharía esta ocasión para decirles que aunque estamos en el último punto de la comunidad, nos sentimos castellano-manchegos como el que más. Como habrán podido comprobar en Almansa



todos los que nos visitan son bien acogidos. Somos un pueblo abierto".

# REPORTAJE

## ALMANSA - BONETE - HIGUERUELA

# COMARCA DE ALMANSA

Las localidades de Almansa, Alpera, Bonete, Caudete, Corral-Rubio, Higuera, Montealegre del Castillo y Pétrola comprenden esta zona, también conocida como el Altiplano de Almansa, está situada al este de la provincia de Albacete, y es, como su propio nombre indica una amplia altiplanicie que se extiende entre el Campo de Hellín, al sur, la cuenca del Júcar al norte, La Mancha

al oeste y las tierras levantinas de Valencia y Alicante, al este. Es pues, una zona de transición entre las tierras meseteñas de La Mancha y las del Levante español. En este primer capítulo dedicado a la comarca almanseña, nos centraremos en las poblaciones de Almansa, Bonete e Higuera. Un socialista, un independiente y un "popular", respectivamente, están al frente de cada uno de estos municipios.

Almansa, con más de 22.000 habitantes es la cabecera de esta comarca y verdadero centro comercial e industrial de la zona, siendo especialmente importantes las fábricas de calzado y piel, surgidas ya en este siglo XX, y que representan uno de los principales pilares económicos de la zona.

Ligada a este auge del calzado y la piel, existe en Almansa una artesanía del cuero que, en diversos talleres, elabora los más variados objetos de este material; también en Almansa sigue vigente la fabricación artesanal de sus famosos encerros, así como algunos telares.

Lo más singular de la población es, sin duda, la silueta del castillo (siglos XIV y XV), uno de los mejor conservados, símbolo no sólo de la ciudad, sino también de la provincia, y cuya reproducción realizamos en la fotografía central, en una de sus vistas desde la Plaza de Santa María.

Encaramado sobre el cerro rocoso que domina Almansa, se levantó encima de otras fortalezas anteriores (en sus cimientos se han encontrado restos árabes) en el siglo XIV.



El núcleo urbano de la ciudad se ha ido formando alrededor del castillo, con grupos de casas y calles que rodean el cerro.

Cuenta con numerosos edificios, tanto religiosos como civiles. Entre los primeros, la iglesia de la Asun-

ción (siglos XVI al XIX), con interior renacentista, de nave única, remodelado a finales del XVIII a la manera neoclásica, y cabecera de columnas corintias que le proporcionan un aire muy elegante. En un lateral de la iglesia se alza la capilla

del Sagrario, con cúpula y portada rococó.

También hay que mencionar el convento de las Agustinas (siglos XVII y XVIII) y cuya fachada es lo más sobresaliente del conjunto; y el convento de San Francisco (siglos

XVII y XVIII), con sencilla iglesia y claustro, y la ermita de San Blas (siglo XVIII) con cúpula levantina.

Entre la arquitectura civil destaca el palacio de los Condes de Cirat, llamado también Casa Grande (siglo XVI), y actual edificio del Ayuntamiento, con una espectacular fachada manierista muy italianizante. El interior no desmerece de la fachada, pues contiene un patio columnado con doble galería de arcos y columnas jónicas que le confieren elegancia y proporción.

Sobresalen asimismo varias construcciones de tipo nobiliario, como la casa de los Enríquez de Navarra (siglo XVII), lugar donde se firmó la paz en 1707 entre las tropas del archiduque Carlos y las de Felipe V; la casa de los Marqueses de Montortal (siglo XVII) y la Casa de la Cultura (antiguo Pósito de la ciudad, de los siglos XVI y XVII).

Las principales fiestas se celebran en mayo, en honor de la Virgen de Belén, con romería y procesiones siempre encabezadas por la figura del vitoreo, personaje ataviado con uniforme militar del siglo XVIII que vitorea a la Virgen ante el



ANTONIO CALLADO GARCÍA, ALCALDE DE ALMANSA

### "QUEREMOS LLEGAR A UN EQUILIBRIO EN LA INDUSTRIA"

La localidad de Almansa está gobernada por el PSOE. Tras las últimas elecciones municipales celebradas el pasado año, fue elegido Antonio Callado García como alcalde. Es profesor de instituto y ha estado 3 años como delegado de la Consejería de Cultura en Albacete y 8 como alcalde.

La lista que proponía el PSOE resultó la más votada con un total de 8 concejales, cifra similar a la

del PP, y por tanto fue elegida para ostentar el poder. La oposición en el pleno está conformada por 8 concejales del PP, 4 de IU y uno del CDS.

Almansa cuenta en la actualidad con cerca de 24.000 habitantes y un presupuesto que supera los 1.600 millones de pesetas.

En cuanto a infraestructuras y servicios, Almansa cuenta con una buena disposición en estos temas. Uno de los factores que pueden haber contribuido a esto, según Antonio Callado García, es que tienen la grandeza de estar en un punto estratégico de comunicaciones, lo que les coloca en una situación privilegiada. Esto último, la estratégica situación de Almansa, hace que la mayoría de las empresas que inviertan aquí sean de distribución.

La industria que es típica de Almansa es la del calzado, aunque este sector no atraviesa en estos momentos por su mejor época. Este es un sector industrial que está sufriendo una fuerte transformación, existiendo una gran cantidad de economía sumergida y manteniéndose menos puestos de trabajo fijo, lo que es un problema. Según el alcalde, se están atrayendo nuevas inversiones, para lograr al menos una buena diversificación de los sectores.

Para Callado García, lo importante sería llegar a "un equilibrio que haga que la tercera parte de la activi-

dad industrial diferente al calzado".

Al estar entre las localidades más grandes de Albacete, Almansa cuenta con una excelente red eléctrica, pero es en el tema del asfaltado donde, según afirma el primer edil almanseño, hay deficiencias. Concretamente son 8 calles las que se asfaltaron con hormigón y cuya reposición resulta difícil en la actualidad.

Se está muy pendiente de estas calles porque también hay que sanear la red de agua y alcantarillado existente e incluso hacer unos colectores separativos: unos para aguas sucias y otros para aguas de lluvias. Además del pavimentado, según Callado García, también hay que levantar esas calles para poder realizar el saneamiento de las alcantarillas.

En Almansa podemos encontrar con un centro cultural con todo tipo de actividades. Cuentan con dos teatros -uno de 1000 y otro de 250 localidades- que están en continuo movimiento dentro del Consorcio Cultural de Albacete.

Además se registra una gran actividad tanto por parte de la Universidad Popular como por parte de asociaciones o colectivos que desarrollan actividades a modo individual. Junto a esto, debe sumarse la programación del Ayuntamiento.

En cuanto a las asociaciones, las hay de todo tipo. Funcionan de una manera autónoma. El Ayuntamiento

presta las instalaciones y el material (como por ejemplo los carteles o los programas que se realizan desde la imprenta municipal).

Almansa cuenta con 2 emisoras de radio, una de ellas municipal y otra fundacional. Además los almanseños disfrutan de una televisión por cable que fue concedida en explotación a una empresa privada.

En temas como la educación, Almansa también está bien dotada. Cuenta con 8 colegios y dos institutos además de un tercero que está en construcción para la aplicación de la LOGSE. Hay una Universidad Popular, un Centro de Educación Permanente al Adulto y una Escuela Oficial de Idiomas.

Además podemos encontrar con un conservatorio estatal de música.

Según Antonio Callado García, una de las reivindicaciones más urgentes en temas de sanidad que hace Almansa es un Hospital. Espera conseguirlo para más adelante.

Se va conformando con un buen centro de especialidades comarcal que cuenta con laboratorio de análisis, radiología, rehabilitación y centro de salud, además de oftalmología y otra serie de especialidades. Este Centro comarcal evita muchos de los viajes al

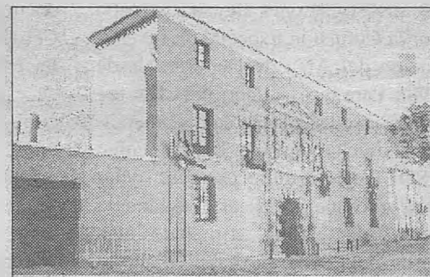

Hospital General de Albacete.

Almansa cuenta con dos centros sociales polivalentes y próximamente se inaugurará el tercero. Cuenta con una residencia de ancianos, regentada por una orden religiosa, con una capacidad de 110 plazas.

En cuanto a instalaciones deportivas, Almansa cuenta con dos pabellones cubiertos y una piscina también cubierta. A juicio del alcalde, estas son unas buenas instalaciones y de gran calidad.

Los objetivos que se marca Callado García para el futuro son grandes inversiones en apartados tan importantes como el empleo. Con esto sería posible frenar en lo posible la caída de un sector como el del calzado.

Además, las pretensiones del primer edil son mejorar el tema de la sanidad y el medio ambiente. A juicio del alcalde, el resto de sectores está bastante completo.

## REPORTAJE

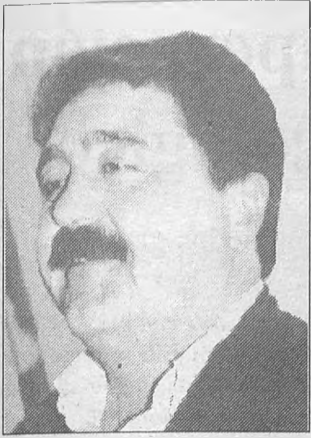

MARTÍN GONZÁLEZ,  
ALCALDE DE HIGUERUELA

### "QUEREMOS HACER UNA CASA DE CULTURA NUEVA"

Martín González Martínez lleva como alcalde de Higuera las tres últimas legislaturas y en esta última se ha presentado con una organización independiente (AEM) con la que obtuvo 4 concejales frente a los 3 del PSOE y los 2 del PP.

Se están renovando el asfaltado de calles y se tardará aún dos años en finalizar todo el proceso de asfaltado en la localidad. El casco urbano se está ampliando con la consecuente urbanización de una zona considerable de la localidad. Se ha renovado también la red eléctrica de Higuera además de proponer un plan de saneamiento para las zonas de nueva construcción.

Según González Martínez, en su localidad hay un fuerte movimiento cultural aunque andan escasos de instalaciones, hasta el punto de que el salón de plenos tiene que ser usado habitualmente como aula de música para que se impartan las clases.

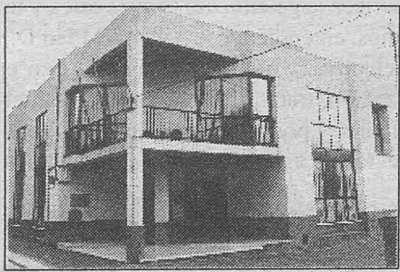

pueblo: "¡Viva la Virgen de Belén y el Niño también!".

Si en casi todos los aspectos geográficos y humanos se dejan sen-

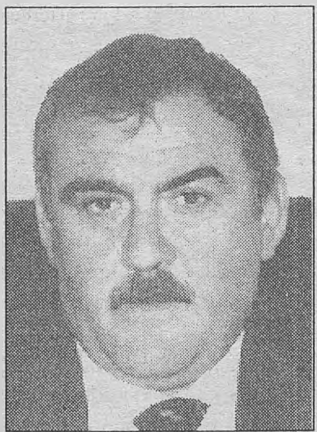

JOSE ANTONIO AZUAGA  
ALCALDE DE BONETE

### "QUEREMOS AMPLIAR LA ACTUAL RED DE SANEA- MIENTO"

Hay un Centro Social, pero se queda pequeño porque existe una Universidad Popular. En este centro llevan a cabo talleres de todo tipo. El deseo principal del primer edil es lograr una casa de la cultura nueva. Además del Centro Social existe un Hogar del Jubilado donde también se llevan a cabo actividades de todo tipo.

En Higuera se ha hecho un esfuerzo en los últimos años por fomentar el deporte base. En este aspecto se está realizando un importante esfuerzo, pero los resultados son excelentes tanto en baloncesto como en atletismo.

En tema de salud, Higuera cuenta con un consultorio local, pero este depende de Bonete.

La base económica fundamental de la localidad es la agricultura, con vinos que pertenecen a la Denominación de Origen "Almansa", y la ganadería. La industria del calzado, proveniente de Almansa, empieza también a colarse, fundamentalmente dando trabajo a las mujeres.

Una de las principales preocupaciones del alcalde es el paro juvenil, al que intentan poner freno todo el equipo de gobierno, debido a que gente mayor prácticamente no hay parada.

El proyecto más importante que tiene este alcalde y que ya ha logrado ha sido la construcción de un colegio nuevo, con la ayuda del Ministerio. Pese a todo, cursar estudios de secundaria, hay que desplazarse a Albacete.

tir las influencias de las limítrofes tierras alicantinas, es en las fiestas donde se hacen más patentes. Tanto en Almansa como en Caudete, la

La localidad de Bonete está gobernada por el PP, con José Antonio Azuaga Ramos al frente. El gobierno es en minoría con 4 concejales del PSOE y 2 de IU.

Azuaga Ramos fue concejal en la penúltima legislatura y en la última estuvo retirado de la política.

Su equipo de gobierno cuenta con un presupuesto anual cercano a los 40 millones de pesetas. Bonete cuenta con poco más de 1.200 habitantes.

En cuanto al tema de las infraestructuras, el alcalde afirma que "hay un poco de todo". Hay deficiencias que es necesario cubrir como el asfaltado de diversas calles que está

celebración de festejos de Moros y Cristianos pone un contrapunto de diversidad a las tradiciones manchegas donde estas festividades, acompañadas de pólvora y fuego, no son en absoluto habituales.

Coincidiendo con sus fiestas patronales, entre el 1 y 6 de mayo, el pueblo se lanza a la calle a vivir unas fiestas preparadas por una veintena de agrupaciones festeras y que crearán un ambiente colorista con sus desfiles, sus calles engalanadas y sus embajadas en las que se rememora, a los pies del Castillo, la reconquista cristiana de la ciudad con un fuerte olor a pólvora y resonar de arcabucería.

La ciudad está gobernada por mayoría del PSOE con el apoyo de un concejal de IU, que da a los primeros la mayoría absoluta. Su Alcalde es Antonio Callado.

Higuera se asienta sobre la Sierra del mismo nombre, y con anterioridad a formarse como ayuntamiento propio era una aldea de Chinchilla de Montearagón. Higuera cuenta con la iglesia de Santa Quiteria (siglo XVIII) y de estilo neoclásico, obra del arquitecto murciano Lorenzo Alonso Franco, como monumento más destacado.

Martín González, de orígenes políticos centristas (ahora como independiente) ocupa la Alcaldía apoyado por tres concejales más. La Corporación la completan tres concejales socialistas y dos del PP.

El Cerro de El Amarejo, cercano a la población de Bonete, poblado ibero fortificado en cuyas excavaciones han aparecido materiales de la edad del bronce y de la edad del hierro, junto con la iglesia parroquial de San Juan Bautista, son dignos de mención en esta localidad. La mencionada iglesia, que data de los siglos XVI y XVII, presenta una capilla barroca con cúpula de teja vidriada azul al exterior, que anuncia la proximidad de las tierras valencianas y alicantinas. Su patrona es la Virgen del Rosario, que celebra sus fiestas a comienzos del mes de octubre.

José Antonio Azuaga, del PP, está al frente del Ayuntamiento encabezando una mayoría minorita-

esperando desde hace tiempo la población.

Por otro lado, también se debe proceder a la ampliación de la red de saneamiento municipal. No hay problemas en la red que abastece actualmente de agua a la localidad.

Incluso existe una zona de riegos y pozos para el suministro de la población.

La dotación cultural con que cuenta Bonete se completa con una casa de cultura y diversas asociaciones que junto a las actividades del Ayuntamiento tratan de potenciar la cultura, con lo que dicho edificio registra un buen funcionamiento.

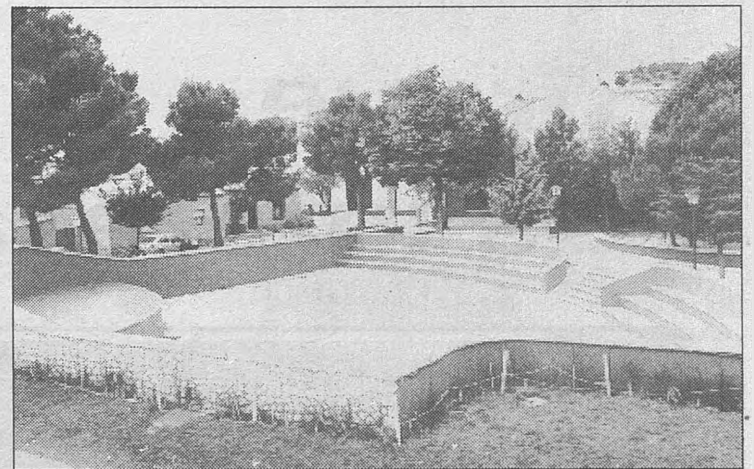
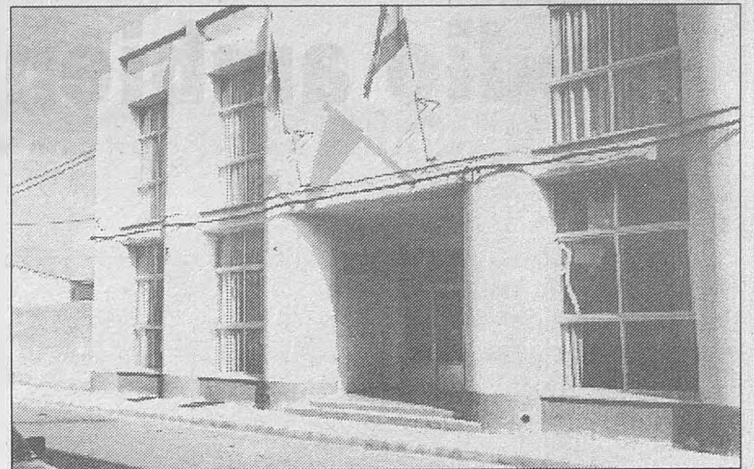

En las fotografías, y de arriba a abajo, Centro social de Bonete, Auditorio del parque municipal de Higuera y Monumento al Calzado de la ciudad de Almansa.

ria de cinco miembros. El resto de los concejales se reparten entre cuatro del PSOE y dos de IU.

Tanto Higuera como Bonete son dos de los municipios más cer-

En temas de sanidad, Bonete es una población afortunada por contar con un Centro Comarcal de Salud del cual dependen poblaciones como Montealegre, Alpera, Corral Rubio e Higuera.

En aspectos como la educación, Bonete cuenta con un centro de primaria y otro de EGB. Los principales problemas están a la hora de realizar el BUP que hay que hacerlo en Almansa. Está aún pendiente la implantación de la ESO.

Entre los principales proyectos que el alcalde y su equipo de gobierno pretenden llevar a cabo en la

canos a la capital de la provincia (Albacete) y su acceso se realiza principalmente por la autovía Madrid - Alicante.



actual legislatura está el intento de creación de empleo, problema que preocupa especialmente a Azuaga Ramos y a sus concejales. Para ello tienen previsto la creación de algún tipo de empresa que solucione este tema. Además también tiene previsto el cambio de zona de la red de aguas y la construcción de un Hogar del Jubilado durante la actual legislatura.

# Medio ambiente

Porque nos interesas

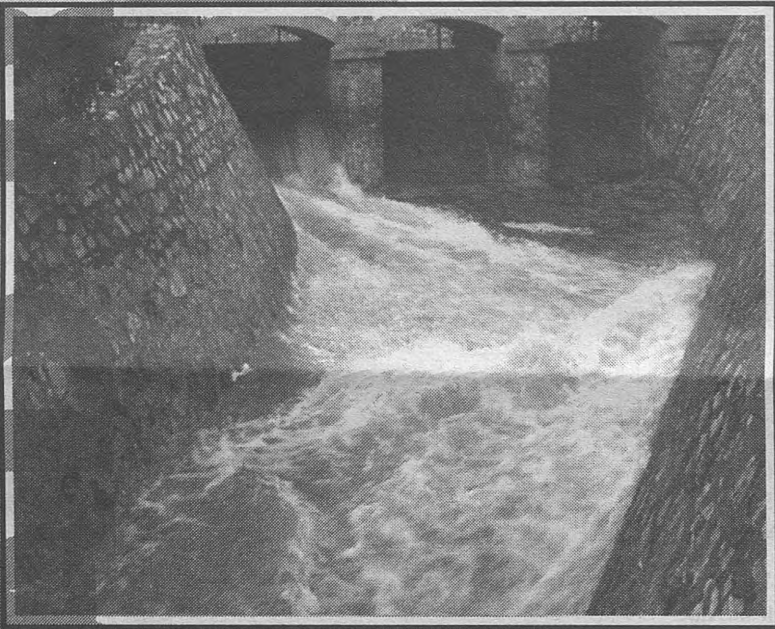

ESTAMOS JUNTO A TÍ

**DIPUTACIÓN DE CIUDAD REAL**



## La Diputación actúa en la protección y recuperación del patrimonio ecológico

La protección del medio ambiente es una de las grandes preocupaciones de la institución

**G.P.D.**

El medio ambiente es uno de los aspectos más sobresalientes en la actuación de la Diputación de Ciudad Real. Su protección y conservación son objetivos prioritarios, dado que la ecología y el medio ambiente son sin ninguna duda la mejor herencia que podemos dejar a generaciones futuras. Se trata, pues, de un deber de todos el proteger y cuidar nuestro entorno, máxime si tenemos en cuenta que la provincia de Ciudad Real cuenta con parajes naturales de indudable belleza y valor ecológicos como son Cabañeros, el Valle de Alcudía, las Tablas de Daimiel, las Lagunas de Ruidera y otros lugares extendidos en el ámbito de la geografía provincial.

El talante de Jesús Garrido, presidente de la Corporación Provincial, en este sentido, es claro y contundente: "debemos estar en permanente alerta ante las posibles agresiones a nuestro entorno natural: no tiene justificación el posible deterioro de nuestra naturaleza, por lo que debemos actuar enérgicamente en la protección y recuperación de nuestro patrimonio ecológico, tarea a la que dedicaremos un especial empeño".

Las actuaciones concretas de la Diputación en materia de medio ambiente se encaminan, por una parte, a la gestión de residuos sólidos urbanos, entendiéndose como tal la recogida selectiva de basuras, su reciclado y valorización, tratamiento en vertederos controlados, y por otra, el saneamiento y depuración de aguas residuales.

Mediante el Programa Operativo de Medio Ambiente Local, financiado con

fondos europeos FEDER, se regulariza la atención a la demanda medio-ambiental, se regulariza la atención a la demanda medio-ambiental de la Administración Local o asimilados, que se ubican dentro del Objetivo I (situación en la que se encuentra nuestra provincia), intensificándose los esfuerzos en materia medioambiental con el fin de conseguir un desarrollo equilibrado.

A través del Consorcio de Residuos Sólidos (RSU) se lleva a cabo el Plan de Depuración de Aguas Residuales, que tiene como finalidad preservar el medio ambiente de la degradación producida por la acción de las aguas contaminantes procedentes de la actividad humana, así como mejorar la dotación de infraestructura necesaria para la recogida selectiva de residuos sólidos urbanos.

El Consorcio para el Servicio de Tratamiento de Residuos Sólidos de Ciudad Real se creó en 1988, al amparo de lo establecido en la Ley Reguladora de las Bases de Régimen Local entre la Diputación Provincial y 87 municipios de la provincia. Sus objetivos por aquel entonces eran claros: la gestión de las basuras desde su recogida hasta su posterior tratamiento y educación medioambiental; reciclaje y sellado de antiguos vertederos incontrolados; saneamiento y depuración de aguas residuales y tratamiento de lodos.

El Plan Director de RSU en la provincia, empezó en mayo de 1991. Los años sucesivos fueron decisivos para comprobar que la gestión en la recogida domiciliar y su posterior tratamiento mediante compactación y trituración en los rellenos sanitarios de alta densidad era francamente positiva.



La Diputación elimina vertederos incontrolados.





Depuración de aguas residuales.

Si son 87 municipios los que conforman el Consorcio, la población a la que se sirve es de casi 380.000 habitantes. Dada la gran extensión de la provincia, se han instalado tres rellenos sanitarios de alta densidad en las localidades de Almagro, Almodóvar del Campo y Valdepeñas, y cuatro plantas de transferencia en Almadén, El Robledo, Ciudad Real y Villanueva de los Infantes.

Una vez finalizada la puesta en marcha de la gestión de los RSU, se inició el segundo objetivo: la gestión en la recogida selectiva y su posterior reciclado. Un tercer objetivo, también en marcha en estos momentos, es el de saneamiento e instalación de depuradoras, mediante la reparación y adecuación de las existentes y la construcción de otras nuevas. Por último, se han iniciado los estudios para el tratamiento de lodos en conjunción con el reciclaje de la materia orgánica.

En definitiva, las inversiones previstas para el presente año de 1996 por el consorcio de Residuos Sólidos Urbanos, son de 200 millones de pesetas, cantidad que se distribuirá en la realización de nuevas infraestructuras para la selección de recogidas de basura y en la adquisición de camiones, contenedores, etc...

#### Aguas residuales

Preservar el medio ambiente de la degradación producida por la acción de las aguas contaminantes procedentes de la actividad humana, reutilizar las aguas procedentes de depuradoras para otros usos y mejorar la calidad de las aguas tanto superficiales como subterráneas constituyen los aspectos fundamentales del Plan Provincial de Depuración de Aguas Residuales que lleva a cabo la Diputación de Ciudad Real.

Dicho Plan contempla intervenir en todos los municipios menores de 10.000 habitantes mediante el acondicionamiento de plantas depuradoras ya construídas o construyéndolas donde no las haya y por supuesto, comprobando los rendimientos de su puesta en marcha, realizando los correspondientes análisis de vertidos, siempre

teniendo presente y en cuenta la evaluación de costes de inversión y minimizando los de mantenimiento.

#### Impacto medioambiental

La Diputación de Ciudad Real frente a la construcción de carreteras y otras obras públicas, selecciona los trazados más equilibrados y respetuosos con el entorno natural. Para ello ha apostado por la utilización de técnicas constructivas en las que prima el empleo de materiales locales, cuya extracción no supone alteración notable del equilibrio natural del paisaje. Cabe incluso añadir que en algunos casos el resultado es doblemente satisfactorio, pues en sus últimas actuaciones, la Corporación Provincial ha promovido el uso de cenizas volantes de la central térmica de Puertollano en la construcción de 3 carreteras situadas en las inmediaciones de la misma: la CR-502, entre Puertollano y Mestanza; la CR-504, entre la factoría Repsol y Elcogas; y en la variante de El Villar, así como en la urbanización de los antiguos terrenos de Renfe en Ciudad Real capital.

Otra línea experimental, ligada en este caso a caminos vecinales o municipales de carácter netamente agrícola, está dirigida a la utilización de alpechines, provenientes de diversas almazaras de la provincia, y espumas de las resultantes del proceso de extracción del azúcar de remolacha, para la estabilización de los suelos naturales de caminos de tierra.

Ensayos llevados a cabo en nuestra provincia, apuntan la posibilidad de utilizar diversas características de estos materiales para hacer más resistentes estos caminos al paso de los vehículos y a los agentes atmosféricos. Si el resultado final es razonablemente positivo, puede abrirse un campo de actuación realmente esperanzador, porque por esta vía podría resolverse el problema de eliminación de los residuos mencionados, que en la mayoría de los casos representan una amenaza continua y real de contaminación de los cauces de los ríos, con efectos devastadores cuando por negligencia o accidente se produce algún vertido a los mismos.

## en Medio ambiente

- \* Recogiendo y tratando las basuras.
- \* Creando puntos limpios de selección de residuos.
- \* Devolviendo limpias las aguas residuales a los cauces naturales.
- \* Cuidando el impacto medioambiental en las obras públicas.

**DIPUTACIÓN  
DE CIUDAD REAL**



# DEPORTES

## Tercera División - Grupo XVII

### Calendario de Liga Temporada 96/97

#### EQUIPOS PARTICIPANTES

ALMAGRO C.F.  
 C.F. BELMONTE  
 C.D. BOLAÑEGO  
 HELLÍN DEPORTIVO  
 MANZANARES C.F.  
 C.F. LA SOLANA  
 MORA C.F.  
 C.F. VALDEPEÑAS  
 C.P. VILLARROBLEDOS  
 U.D. SOCUELLAMOS  
 C.D. AZUQUECA  
 C.D. TORRIJOS  
 ATL. TERESIANO  
 GIMNÁSTICO de ALCÁZAR  
 A.D. TORPEDO 66 C.F.  
 A.D. CAMPILLO  
 U.B. CONQUENSE  
 PUERTOLLANO IND. C.F.  
 TOMELLOSO C.F.

#### JORNADA 1ª. Y 20ª. (1 Septiembre y 12 Enero)

Almagro - Hellín Dptvo.  
 Conquense - La Solana  
 Torpedo 66 - Belmonte  
 Teresiano - Villarrobledo  
 Guadalajara - Azuqueca  
 Socuéllamos - Torrijos  
 Valdepeñas - Gimnástico  
 Mora - Campillo  
 Manzanares - Puertollano  
 Tomelloso - Bolañego

#### JORNADA 2ª. Y 21ª. (8 Septiembre y 19 Enero)

Hellín Dptvo. - Tomelloso  
 La Solana - Almagro  
 Belmonte - Conquense  
 Villarrobledo - Torpedo 66  
 Azuqueca - Teresiano  
 Torrijos - Guadalajara  
 Gimnástico - Socuéllamos  
 Campillo - Valdepeñas  
 Puertollano - Mora  
 Bolañego - Manzanares

#### JORNADA 3ª. Y 22ª. (15 Septiembre y 26 Enero)

Hellín Dptvo. - La Solana  
 Almagro - Belmonte  
 Conquense - Villarrobledo  
 Torpedo 66 - Azuqueca  
 Teresiano - Torrijos  
 Guadalajara - Gimnástico  
 Socuéllamos - Campillo  
 Valdepeñas - Puertollano  
 Mora - Bolañego  
 Tomelloso - Manzanares

#### JORNADA 4ª. Y 23ª. (22 Septiembre y 2 Febrero)

La Solana - Tomelloso  
 Belmonte - Hellín Dptvo.  
 Villarrobledo - Almagro  
 Azuqueca - Conquense  
 Torrijos - Torpedo 66  
 Gimnástico - Teresiano  
 Campillo - Guadalajara  
 Puertollano - Socuéllamos  
 Bolañego - Valdepeñas  
 Manzanares - Mora

#### JORNADA 5ª. Y 24ª. (29 Septiembre y 9 Febrero)

La Solana - Belmonte  
 Hellín Dptvo. - Villarrobledo  
 Almagro - Azuqueca  
 Conquense - Torrijos  
 Torpedo 66 - Gimnástico  
 Teresiano - Campillo  
 Guadalajara - Puertollano  
 Socuéllamos - Bolañego  
 Valdepeñas - Manzanares  
 Tomelloso - Mora

#### JORNADA 6ª. Y 25ª. (6 Octubre y 16 Febrero)

Belmonte - Tomelloso  
 Villarrobledo - La Solana  
 Azuqueca - Hellín Dptvo.  
 Torrijos - Almagro  
 Gimnástico - Conquense  
 Campillo - Torpedo 66  
 Puertollano - Teresiano  
 Bolañego - Guadalajara  
 Manzanares - Socuéllamos  
 Mora - Valdepeñas

#### JORNADA 7ª. Y 26ª. (13 Octubre y 23 Febrero)

Belmonte - Villarrobledo  
 La Solana - Azuqueca  
 Hellín Dptvo. - Torrijos  
 Almagro - Gimnástico  
 Conquense - Campillo  
 Torpedo 66 - Puertollano  
 Teresiano - Bolañego  
 Guadalajara - Manzanares  
 Socuéllamos - Mora  
 Tomelloso - Valdepeñas

#### JORNADA 8ª. Y 27ª. (20 Octubre y 2 Marzo)

Villarrobledo - Tomelloso  
 Azuqueca - Belmonte  
 Torrijos - La Solana  
 Gimnástico - Hellín Dptvo.  
 Campillo - Almagro  
 Puertollano - Conquense  
 Bolañego - Torpedo 66  
 Manzanares - Teresiano  
 Mora - Guadalajara  
 Valdepeñas - Socuéllamos

#### JORNADA 9ª. Y 28ª. (27 Octubre y 9 Marzo)

Villarrobledo - Azuqueca  
 Belmonte - Torrijos  
 La Solana - Gimnástico  
 Hellín Dptvo. - Campillo  
 Almagro - Puertollano  
 Conquense - Bolañego  
 Torpedo 66 - Manzanares  
 Teresiano - Mora  
 Guadalajara - Valdepeñas  
 Tomelloso - Socuéllamos

#### JORNADA 10ª. Y 29ª. (3 Noviembre y 16 Marzo)

Azuqueca - Tomelloso  
 Torrijos - Villarrobledo  
 Gimnástico - Belmonte  
 Campillo - La Solana  
 Puertollano - Hellín  
 Bolañego - Almagro  
 Manzanares - Conquense  
 Mora - Torpedo 66  
 Valdepeñas - Teresiano  
 Socuéllamos - Guadalajara

#### JORNADA 11ª. Y 30ª. (10 Noviembre y 23 Marzo)

Azuqueca - Torrijos  
 Villarrobledo - Gimnástico  
 Belmonte - Campillo  
 La Solana - Puertollano  
 Hellín Dptvo. - Bolañego  
 Almagro - Manzanares  
 Conquense - Mora  
 Torpedo 66 - Valdepeñas  
 Teresiano - Socuéllamos  
 Tomelloso - Guadalajara

#### JORNADA 12ª. Y 31ª. (17 Noviembre y 30 Marzo)

Torrijos - Tomelloso  
 Gimnástico - Azuqueca  
 Campillo - Villarrobledo  
 Puertollano - Belmonte  
 Bolañego - La Solana  
 Manzanares - Hellín Dptvo.  
 Mora - Almagro  
 Valdepeñas - Conquense  
 Socuéllamos - Torpedo 66  
 Guadalajara - Teresiano

#### JORNADA 13ª. Y 32ª. (24 Noviembre y 6 Abril)

Torrijos - Gimnástico  
 Azuqueca - Campillo  
 Villarrobledo - Puertollano  
 Belmonte - Bolañego  
 La Solana - Manzanares  
 Hellín Dptvo. - Mora  
 Almagro - Valdepeñas  
 Conquense - Socuéllamos  
 Torpedo 66 - Guadalajara  
 Tomelloso - Teresiano

#### JORNADA 14ª. Y 33ª. (1 Diciembre y 13 Abril)

Gimnástico - Tomelloso  
 Campillo - Torrijos  
 Puertollano - Azuqueca  
 Bolañego - Villarrobledo  
 Manzanares - Belmonte  
 Mora - La Solana  
 Valdepeñas - Hellín Dptvo.  
 Socuéllamos - Almagro  
 Guadalajara - Conquense  
 Teresiano - Torpedo 66

#### JORNADA 15ª. Y 34ª. (8 Diciembre y 20 Abril)

Gimnástico - Campillo  
 Torrijos - Puertollano  
 Azuqueca - Bolañego  
 Villarrobledo - Manzanares  
 Belmonte - Mora  
 La Solana - Valdepeñas  
 Hellín Dptvo. - Socuéllamos  
 Almagro - Guadalajara  
 Conquense - Teresiano  
 Tomelloso - Torpedo 66

#### JORNADA 16ª. Y 35ª. (15 Diciembre y 27 Abril)

Campillo - Tomelloso  
 Puertollano - Gimnástico  
 Bolañego - Torrijos  
 Manzanares - Azuqueca  
 Mora - Villarrobledo  
 Valdepeñas - Belmonte  
 Socuéllamos - La Solana  
 Guadalajara - Hellín Dptvo.  
 Teresiano - Almagro  
 Torpedo 66 - Conquense

#### JORNADA 17ª. Y 36ª. (22 Diciembre y 4 Mayo)

Campillo - Puertollano  
 Gimnástico - Bolañego  
 Torrijos - Manzanares  
 Azuqueca - Mora  
 Villarrobledo - Valdepeñas  
 Belmonte - Socuéllamos  
 La Solana - Guadalajara  
 Hellín Dptvo. - Teresiano  
 Almagro - Torpedo 66  
 Tomelloso - Conquense

#### JORNADA 18ª. Y 37ª. (29 Diciembre y 11 Mayo)

Tomelloso - Puertollano  
 Bolañego - Campillo  
 Manzanares - Gimnástico  
 Mora - Torrijos  
 Valdepeñas - Azuqueca  
 Socuéllamos - Villarrobledo  
 Guadalajara - Belmonte  
 Teresiano - La Solana  
 Torpedo 66 - Hellín Dptvo.  
 Conquense - Almagro

#### JORNADA 19ª. Y 38ª. (5 Enero y 18 Mayo)

Puertollano - Bolañego  
 Campillo - Manzanares  
 Gimnástico - Mora  
 Torrijos - Valdepeñas  
 Azuqueca - Socuéllamos  
 Villarrobledo - Guadalajara  
 Belmonte - Teresiano  
 La Solana - Torpedo 66  
 Hellín Dptvo. - Conquense  
 Almagro - Tomelloso

**DANTONY**  
  
**TU CENTRO DE COPAS**  
 Cánovas, 5 - Telf.: (926) 51 22 33 - TOMELLOSO (C. Real)

PRODUCCIONES ARTÍSTICAS  
**HEREDIA**  
 NUEVA DIRECCIÓN  
 C/ Antonio López, 249 - 4º (Edificio Vértice)  
 28041 MADRID

**ROSADO**  
 COMPRA-VENTA - INMOBILIARIA - ALQUILERES  
 VIVIENDAS, LOCALES, NAVES INDUSTRIALES, SOLARES, ETC.  
 LUIS ROSADO ESPINOSA  
 C/ Garcia Paxon, 47  
 Telf.: (926) 50 62 24 - TOMELLOSO

# DEPORTES

## Castilla-La Mancha en competición



### 1ª. Jornada

#### LOS ÁRBITROS EN TERCERA

NOMBRE	PARTIDOS CALIFICACIÓN		AMARILLAS		ROJAS	
	L	V	L	V	L	V
AGUADO DELGADO						
ÁLVAREZ INIESTA						
DEL AMO LOZANO	1	1	5	2	1	1
ANTÚNEZ BALLESTEROS	1	3	0	6	0	0
BROX MARTÍNEZ						
CAÑAS GÓMEZ						
CAÑAS MAGÁN						
COMINO ÁLVAREZ						
DE LA CRUZ DELGADO						
CUEVAS NÚÑEZ	1	2	2	3	0	0
ESPINOSA MUÑOZ						
GAMO NÚÑEZ	1	1	2	2	0	1
GARCÍA BAEZA	1	2	2	2	0	0
GIL RODRIGO	1	1	3	3	0	0
GÓMEZ LÓPEZ						
GONZÁLEZ DE MENDOZA						
LEÓN MUÑOZ						
LUNA HERNANDO						
MARTÍNEZ MAÑAS						
MORA VELASCO	1	0	7	1	0	0
MOYA LORO						
MUELA MARCOS DE LEÓN	1	0	6	3	0	0
ONTANAYA LÓPEZ	1	0	2	2	0	1
PALACIOS CANO						
PALOMO GÓMEZ						
PANDURO HIDALGO						
PÉREZ CAJA, R.						
PÉREZ CAJA, O.						
RODRÍGUEZ SERRANO						
SALAZAR CARRETÓN						
SÁNCHEZ CHICOTE	1	1	2	5	0	0
WESTERMEYER CAÑADA						

### PORTEROS MENOS GOLEADOS - 3ª. División

#### 1ª. Jornada

Tras la primera jornada de este campeonato liguero, un total de seis guardametas se mantienen con su portería "a cero". Destacar el debut de Nacho, hasta el pasado año portero del Azuqueca, en el máximo rival provincial, el C.D. Guadalajara. Los porteros de los equipos recién ascendidos tuvieron suerte dispar. Mientras que Chaves fue goleado por el Tomelloso C.F., Agustín encajó dos goles frente al Campillo, y Román, del Belmonte, no pudo impedir el gol de su rival, Benito, del Torpedo 66 y Arcas, del Socuéllamos, acabaron sus encuentros imbatidos.



Arcas (Socuéllamos)

1. JAVI	C.D. Azuqueca	0 goles	1 partido	0'00 %
2. NACHO	C.D. Guadalajara	0 goles	1 partido	0'00 %
3. ALEJANDRO	Hellín Deportivo	0 goles	1 partido	0'00 %
4. ARCAS	U.D. Socuéllamos	0 goles	1 partido	0'00 %
5. BENITO	A.D. Torpedo 66	0 goles	1 partido	0'00 %
6. ISMAEL	C.D. Torrijos	0 goles	1 partido	0'00 %
7. ROMÁN	C.F. Belmonte	1 gol	1 partido	1 %
8. JUAN	A.D. Campillo	1 gol	1 partido	1 %
9. HUMANES	U.B. Conquense	1 gol	1 partido	1 %
10. LÓPEZ	Gimnástico Alcázar	1 gol	1 partido	1 %
11. SANTI	Puertollano Ind.	1 gol	1 partido	1 %
12. TAVIRA	C.F. La Solana	1 gol	1 partido	1 %
13. M. ÁNGEL	Tomelloso C.F.	1 gol	1 partido	1 %
14. IGNACIO	C.F. Valdepeñas	1 gol	1 partido	1 %
15. FÉREZ	Manzanares C.F.	2 goles	1 partido	2 %
16. AGUSTÍN	Mora C.F.	2 goles	1 partido	2 %
17. ORTEGA	Almagro C.F.	3 goles	1 partido	3 %
18. CHAVES	C.D. Bolañego	3 goles	1 partido	3 %
19. POYATOS	At. Teresiano	3 goles	1 partido	3 %
20. ANTONIO	C.P. Villarrobledo	3 goles	1 partido	3 %

## GOLEADORES



Stoichkov (Barcelona)



Divic (Toledo)

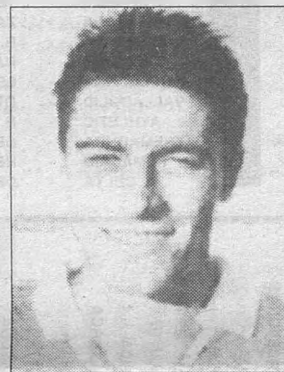

Manel (C.D. Logroñes)



M. Ángel (Puertollano Ind.)

#### 1ª. DIVISIÓN

1. STOICHKOV	Barcelona	2 G.
2. L. ENRIQUE	Barcelona	2 G.
3. MANEL	Logroñes	2 G.
4. POYET	Zaragoza	2 G.
5. ESSNAIDER	At. Madrid	2 G.

#### 2ª. DIVISIÓN

1. DIVIC	Toledo	3 G.
2. JOSÉ MARÍA	R. Madrid B	3 G.
3. MOISES	Leganes	2 G.
4. POBROZNY	Merida	2 G.
5. FEDE MARTÍN	Levante	1 G.

#### 2ª. DIVISIÓN "B"

1. STOICHKOV	Barcelona	2 G.
2. L. ENRIQUE	Barcelona	2 G.
3. MANEL	Logroñes	2 G.
4. POYET	Zaragoza	2 G.
5. ESSNAIDER	At. Madrid	2 G.

#### 3ª. DIVISIÓN

1. ZAFRILLA	Campillo	2 G.
2. M. ÁNGEL	Puertollano	2 G.
3. JOSÉ	Teresiano	2 G.
4. LOPE	Tomelloso	2 G.
5. JAVI GIL	Bolañego	1 G.

## CATEGORÍAS NACIONALES

#### 2ª. DIVISIÓN

Dispar suerte corrieron nuestros representantes en la categoría de plata del fútbol español. Si el recién descendido Albacete salía ampliamente goleado de su visita a Mérida, otro de los teóricamente aspirantes y favoritos para el ascenso, el Toledo de Casuco goleaba al Ecija en el Salto del Caballo con un protagonista, Petar Divic, un delantero yugoslavo que materializó tres de los cuatro tantos de los verdes. Este domingo, y ante la visita del Real Madrid B, las cámaras de Canal + estarán presentes en el Carlos Belmonte para retransmitir, en jornada matinal el partido entre albaceteños y madrileños, mientras que el Toledo se desplaza a Pamplona para medirse al Osasuna de Rafa Benítez.

#### 2ª. DIVISIÓN "B"

Manchego y Talavera son los conjuntos castellano-manchegos que están inmersos en el Grupo I de esta Segunda División B. Ambos equipos se estrenaron en la competición con sendos empates. Si los talaveranos arrancaban un punto en su visita a las Islas Canarias, al empatar a cero goles ante el Marino; los hombres de Chico Linares también empataron, esta vez a un gol, en su propio terreno de juego, pero ante el Getafe, equipo que la pasada temporada militó en Segunda A. Los de Ciudad Real, merecieron mejor resultados a tenor de lo visto en el partido, y si los tres puntos no se quedaron en casa fue, en parte, debido a la nefasta labor arbitral y al mal estado del terreno de juego.

#### 3ª. DIVISIÓN

El Tomelloso ha iniciado la temporada haciendo ver a sus rivales que es uno de los más firmes candidatos a finalizar la competición proclamándose campeón del grupo. Pero los de Chico tendrá en el Hellín y el Puertollano, como así viene ocurriendo a lo largo de los últimos campeonatos, a rivales que pueden hacer peligrar esa primera posición a los blancos. Destacar la inclusión en el grupo, a última hora, del conjunto conquense del Belmonte, tras la no participación del Villacañas, que debido a una serie de problemas, entre ellos el económico, se ha visto abocado a la desaparición. Los de Matías López, entrenador belmonteño, perdieron en su debut ante otro recién ascendido, el Torpedo 66.

## 1ª. AUTONÓMICA

#### GRUPO I

Este domingo se inicia el campeonato en los dos grupos de Autonómica, y en este primer grupo, ante el ascenso a Tercera del Belmonte, el Almadén será el equipo que ocupe la plaza del conjunto amarillo. Para esta primera jornada, destacar el partido entre el At. Pedro Muñoz y un recién ascendido como el Quintanar de la Orden, que de la mano de Jesús Ubeda, entrenador tomellosero, intentará codearse con los principales favoritos al ascenso. Entre estos últimos equipos a buen seguro que estarán el Piedrahuesa, Daimiel, Cuéca, e incluso Almansa y Albacete, por citar algunos equipos. Otro partido destacado será el duelo provincial entre el Cuéca y Mota del Cuervo.

#### GRUPO II

Los equipos toledanos del Santa Bárbara (que el año pasado militó en Tercera), Toledo Imperial, Yuncos, Madridejos y Carpio, serán los principales favoritos de cara a dar el salto a categoría nacional dentro de este grupo segundo de Autonómica. Para esta primera jornada, destacar el duelo provincial entre el Madridejos, que el pasado año militó en la misma categoría pero en el Grupo I, y el Toledo Imperial, equipo que se quedó a las puertas de la promoción el pasado año. También llama la atención otro duelo entre conjuntos toledanos, como es el Santa Bárbara Santa Cruz UJAF, o el choque entre el Sonseca y el San Prudencio de Talavera de la Reina.

#### TROFEO



#### A LA DEPORTIVIDAD

AT. TERESIANO  
0 puntos

ALMAGRO C.F.  
2 puntos

U.B. CONQUENSE  
2 puntos

A.D. CAMPILLO  
2 puntos

## Radio Surco

TOMELLOSO (C. Real) FM 91.4  
Concordia, 14  
Telf.: (926) 50 59 59 / 60  
Fax: (926) 50 59 61

VILLARROBLEDO (Albacete) FM 90.1  
Trav. Arcipreste Gutiérrez, 2  
Telf.: (967) 14 28 13  
Telf. y Fax: (967) 14 29 11

ALCÁZAR DE S.J. (C. Real) FM 94.9

TOMELLOSO (C. Real) FM 91.4  
Concordia, 14  
Telf.: (926) 50 59 59 / 60  
Fax: (926) 50 59 61

VILLARROBLEDO (Albacete) FM 90.1  
Trav. Arcipreste Gutiérrez, 2  
Telf.: (967) 14 28 13  
Telf. y Fax: (967) 14 29 11

ALCÁZAR DE S.J. (C. Real) FM 94.9

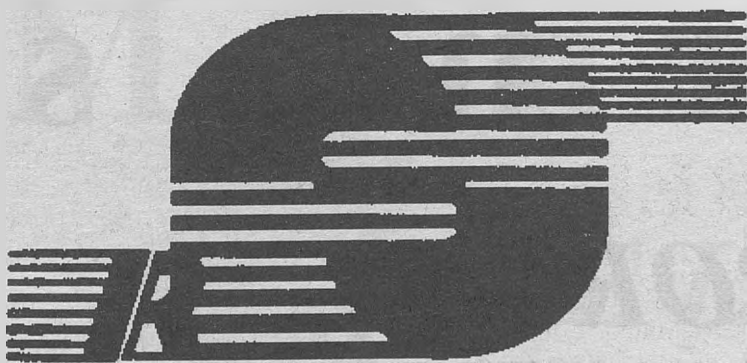



# DEPORTES

## DIVISIÓN DE HONOR - JUVENIL

EQUIPO	J	G	E	P	GF	GC	Ptos
1 NERVIÓN	1	1	0	0	5	2	3
2 Granada 74	1	1	0	0	3	0	3
3 Badajoz	1	1	0	0	2	1	3
4 Sevilla	1	1	0	0	1	0	3
5 C.R. Alarcos	1	0	1	0	3	3	1
6 Mérida P.	1	0	1	0	3	3	1
7 S. Fernando	1	0	1	0	1	1	1
8 Betis	1	0	1	0	1	1	1
9 Flamenco	1	0	1	0	0	0	1
10 Goyu-Ryu	1	0	1	0	0	0	1
11 Marbella	0	0	0	0	0	0	0
12 Málaga	0	0	0	0	0	0	0
13 Jerez	1	0	0	1	1	2	0
14 Huelva	1	0	0	1	0	1	0
15 Coría	1	0	0	1	2	5	0
16 Córdoba	1	0	0	1	0	3	0

## SEGUNDA DIVISION "B" - Gp. I

EQUIPO	J	G	E	P	GF	GC	Ptos
1 E. AS PONTES	1	1	0	0	4	1	3
2 LANGREO	1	1	0	0	3	2	3
3 FUENLABRADA	1	1	0	0	3	2	3
4 DEPORTIVO B	1	1	0	0	2	1	3
5 ARANJUEZ	1	0	1	0	1	1	1
6 SPORTING B	1	0	1	0	1	1	1
7 MANCHEGO	1	0	1	0	1	1	1
8 PONTEVEDRA	1	0	1	0	1	1	1
9 AVILÉS	1	0	1	0	1	1	1
10 OVIEDO B	1	0	1	0	1	1	1
11 GETAFE	1	0	1	0	1	1	1
12 R. MADRID C	1	0	1	0	1	1	1
13 FERROL	1	0	1	0	0	0	1
14 MARINO	1	0	1	0	0	0	1
15 CARABANCHEL	1	0	1	0	0	0	1
16 TALAVERA	1	0	1	0	0	0	1
17 MOSCARDÓ	1	0	0	1	2	3	0
18 LUGO	1	0	0	1	2	3	0
19 CELTA B	1	0	0	1	1	2	0
20 MALLORCA B	1	0	0	1	1	4	0

	ARANJUEZ	AVILÉS	CARABANCHEL	CELTA B	DEPORTIVO B	E. AS PONTES	FERROL	FUENLABRADA	GETAFE	LANGREO	LUGO	MANCHEGO	MALLORCA B	MARINO	MOSCARDÓ	OVIEDO B	PONTEVEDRA	R. MADRID C	SPORTING B	TALAVERA	
ARANJUEZ	1-1																				
AVILÉS																					
CARABANCHEL																					
CELTA B					1-2																
DEPORTIVO B																					
E. AS PONTES													4-1								
FERROL																					
FUENLABRADA					0-0																
GETAFE																					
LANGREO																					
LUGO																					
MANCHEGO													1-1								
MALLORCA B																					
MARINO																					0-0
MOSCARDÓ																					
OVIEDO B																					
PONTEVEDRA																					1-1
R. MADRID C																					
SPORTING B																					1-1
TALAVERA																					

RESULTADOS

S. FERNANDO	1 - 1	BETIS
FLAMENCO	0 - 0	GOYU-RYU
JEREZ	1 - 2	BADAJOS
HUELVA	0 - 1	SEVILLA
GRANADA 74	3 - 0	CÓRDOBA
MARBELLA	-	MÁLAGA
NERVIÓN	5 - 2	CORÍA
C.R. ALARCOS	3 - 3	MÉRIDA P.

BETIS	-	C.R. ALARCOS
GOYU-RYU	-	S. FERNANDO
BADAJOS	-	FLAMENCO
SEVILLA	-	JEREZ
CÓRDOBA	-	HUELVA
MÁLAGA	-	GRANADA 74
CORÍA	-	MARBELLA
MÉRIDA P.	-	NERVIÓN

PROXIMA JORNADA

**CARPINTERÍA SALAZAR C.B.**  
C/ Ángel Pereira, 32 - Telf.: (926) 52 18 76  
ARGAMASILLA DE ALBA (Ciudad Real)

RESULTADOS

CELTA B	1 - 2	DEPORTIVO B
E. AS PONTES	4 - 1	MALLORCA B
ARANJUEZ	1 - 1	AVILÉS
MOSCARDÓ	2 - 3	FUENLABRADA
SPORTING B	1 - 1	OVIEDO B
FERROL	0 - 0	CARABANCHEL
MARINO	0 - 0	TALAVERA
MANCHEGO	1 - 1	GETAFE
LANGREO	3 - 2	LUGO
PONTEVEDRA	1 - 1	R. MADRID C

PROXIMA

DEPORTIVO B	-	PONTEVEDRA
MALLORCA B	-	CELTA B
AVILÉS	-	E. AS PONTES
FUENLABRADA	-	ARANJUEZ
OVIEDO B	-	MOSCARDÓ
CARABANCHEL	-	SPORTING B
TALAVERA	-	FERROL
GETAFE	-	MARINO
LUGO	-	MANCHEGO
R. MADRID C	-	LANGREO

JORNADA

## Cuadernos Manchegos



*Siga con nosotros la actualidad de los equipos de la región en sus diferentes categorías y deportes*

## TERCERA DIVISION

EQUIPO	J	G	E	P	GF	GC	Ptos
1 HELLÍN DPTVO.	1	1	0	0	3	0	3
2 TOMELLOSO	1	1	0	0	3	1	3
3 CAMPILLO	1	1	0	0	2	1	3
4 PUERTOLLANO	1	1	0	0	2	1	3
5 TORPEDO 66	1	1	0	0	1	0	3
6 VILLARROBLEDO	1	0	1	0	3	3	1
7 TERESIANO	1	0	1	0	3	3	1
8 GIMNÁSTICO	1	0	1	0	1	1	1
9 LA SOLANA	1	0	1	0	1	1	1
10 CONQUENSE	1	0	1	0	1	1	1
11 VALDEPEÑAS	1	0	1	0	1	1	1
12 AZUQUECA	1	0	1	0	0	0	1
13 TORRIJOS	1	0	1	0	0	0	1
14 SOCUELLAMOS	1	0	1	0	0	0	1
15 GUADALAJARA	1	0	1	0	0	0	1
16 MANZANARES	1	0	0	1	1	2	0
17 MORA	1	0	0	1	1	2	0
18 BELMONTE	1	0	0	1	0	1	0
19 BOLAÑEGO	1	0	0	1	1	3	0
20 ALMAGRO	1	0	0	1	0	3	0

	ALMAGRO	AZUQUECA	BELMONTE	BOLAÑEGO	CAMPILLO	CONQUENSE	GIMNÁSTICO	GUADALAJARA	HELLÍN DPTVO.	MANZANARES	MORA	PUERTOLLANO	SOCUELLAMOS	LA SOLANA	AT. TERESIANO	TOMELLOSO	TORPEDO 66	TORRIJOS	VALDEPEÑAS	VILLARROBLEDO	
ALMAGRO																					
AZUQUECA																					
BELMONTE																					
BOLAÑEGO																					
CAMPILLO																					
CONQUENSE																					
GIMNÁSTICO																					
GUADALAJARA																					
HELLÍN DPTVO.																					
MANZANARES																					
MORA																					
PUERTOLLANO																					
SOCUELLAMOS																					
LA SOLANA																					
AT. TERESIANO																					
TOMELLOSO																					3-3
TORPEDO 66																					
TORRIJOS																					
VALDEPEÑAS																					
VILLARROBLEDO																					

RESTAURANTE - CAFETERIA  
**SoL**  
Pza. España, 17 - Telf.: 51 41 23  
TOMELLOSO (C. Real)

RESULTADOS

ALMAGRO	0 - 3	HELLÍN DPTVO.
CONQUENSE	1 - 1	LA SOLANA
TORPEDO 66	1 - 0	BELMONTE
TERESIANO	3 - 3	VILLARROBLEDO
GUADALAJARA	0 - 0	AZUQUECA
SOCUELLAMOS	0 - 0	TORRIJOS
VALDEPEÑAS	1 - 1	GIMNÁSTICO
MORA	1 - 2	CAMPILLO
MANZANARES	1 - 2	PUERTOLLANO
TOMELLOSO	3 - 1	BOLAÑEGO

PROXIMA

HELLÍN	-	TOMELLOSO
LA SOLANA	-	ALMAGRO
BELMONTE	-	CONQUENSE
VILLARROBLEDO	-	TORPEDO 66
AZUQUECA	-	TERESIANO
TORRIJOS	-	GUADALAJARA
GIMNÁSTICO	-	SOCUELLAMOS
CAMPILLO	-	VALDEPEÑAS
PUERTOLLANO	-	MORA
BOLAÑEGO	-	MANZANARES

JORNADA

# Manchegos

## DE LA REGIÓN

# DEPORTES



## Tomelloso C.F. Temporada 96/97



**PORTERO:** Luis **OLMEDO** Bautista.  
EDAD: 29 años  
TALLA: 1,77 m.  
PESO: 77 kg.  
Temporada anterior.



**PORTERO:** M. ANGEL Romero de Avila Jareño.  
EDAD: 23 años  
TALLA: 1,75 m.  
PESO: 68 kg.  
Temporada anterior.



**DEFENSA:** PEDRO Sánchez de la Nieta.  
EDAD: 33 años  
TALLA: 1,81 m.  
PESO: 84 kg.  
Temporada anterior.

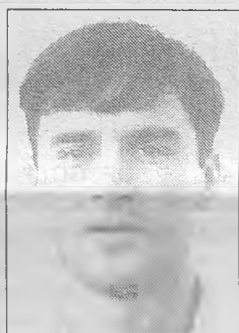

**DEFENSA:** Luis Miguel Rodríguez. **LUISMI**  
EDAD: 27 años  
TALLA: 1,75 m.  
PESO: 74 kg.  
Temporada anterior.



**DEFENSA:** José Luis **PINTO** Díaz.  
EDAD: 22 años  
TALLA: 1,83 m.  
PESO: 74 kg.  
Temporada anterior.



**DEFENSA:** PEDRO **PEINADO** Fernández.  
EDAD: 21 años  
TALLA: 1,78 m.  
PESO: 81 kg.  
Temporada anterior.



**DEFENSA:** ANGEL VELA Cárdenas.  
EDAD: 29 años  
TALLA: 1,79 m.  
PESO: 74 kg.  
Temporada anterior.



**DEFENSA:** José Angel **ZAPATA** Sáez.  
EDAD: 21 años  
TALLA: 1,79 m.  
PESO: 75 kg.  
Santa Bárbara.



**MEDIO:** Antonio **NAVARRO** Marquina.  
EDAD: 27 años  
TALLA: 1,86 m.  
PESO: 85 kg.  
Temporada anterior.



**MEDIO:** Miguel A. **MORENO** Rodrigo.  
EDAD: 26 años  
TALLA: 1,70 m.  
PESO: 73 kg.  
Temporada anterior.



**MEDIO:** Manuel A. **NIZA** Ariza.  
EDAD: 21 años  
TALLA: 1,75 m.  
PESO: 75 kg.  
Temporada anterior.



**MEDIO:** LOPE Martínez Moreno.  
EDAD: 18 años  
TALLA: 1,70 m.  
PESO: 63 kg.  
Juvenil.



**MEDIO:** Ricardo **APARICIO** García.  
EDAD: 27 años  
TALLA: 1,78 m.  
PESO: 75 kg.  
Temporada anterior.



**MEDIO:** Enrique **RODERO** Fejedor.  
EDAD: 27 años  
TALLA: 1,73 m.  
PESO: 68 kg.  
Temporada anterior.



**MEDIO:** JESÚS Perona Martínez.  
EDAD: 22 años  
TALLA: 1,73 m.  
PESO: 72 kg.  
Temporada anterior.



**DEL ANTERO:** José M. **TREVIÑO** Novillo.  
EDAD: 27 años  
TALLA: 1,75 m.  
PESO: 77 kg.  
Temporada anterior.



**DEL ANTERO:** Eduardo Martínez Martínez. **EDU**.  
EDAD: 28 años  
TALLA: 1,78 m.  
PESO: 75 kg.  
Temporada anterior.



**PRESIDENTE:** Ifigenio Ponce.



**ENTRENADOR:** Manolo Chico.



**PREPARADOR FISICO:** Vicente García Antón.



**MASAJISTA:** Marcelino Novillo Cano.

# DEPORTES

## Primera División Autonómica Calendario de Liga Temporada 96/97

### G R U P O I

ALMADÉN C.F.  
C.F. MOTA DEL CUERVO  
MINGLANILLA C.F.  
C.D. PEDROÑERAS  
QUINTANAR DE LA ORDEN  
C.D. MIGUETTURREÑO  
U.D. ALMANSA  
E.F. ALBACETE  
ATL. TARAZONA  
C.D. PIEDRABUENA  
C.D. LA RODA  
DAIMIEL C.F.  
E.M.F. A.D. S. CLEMENTE  
POZUELO C.F.  
C.D.U. CRIPTANENSE  
ATL. PEDRO MUÑOZ  
C.F. PUERTOLLANO  
C.D. CUENCA

#### JORNADA 1ª. Y 18ª. (8 Septiembre y 19 Enero)

Almadén - Minglanilla  
Pedro Muñoz - Quintanar  
Pozuelo - Almansa  
Daimiel - Tarazona  
Piedrabuena - La Roda  
Albacete - San Clemente  
Miguelturreño - Criptanense  
Pedroñeras - Puertollano  
Cuenca - Mota del Cvo.

#### JORNADA 2ª. Y 19ª. (15 Septiembre y 26 Enero)

Minglanilla - Cuenca  
Quintanar - Almadén  
Almansa - Pedro Muñoz  
Tarazona - Pozuelo  
La Roda - Daimiel  
San Clemente - Piedrabuena  
Criptanense - Albacete  
Puertollano - Miguelturreño  
Mota del Cvo. - Pedroñeras

#### JORNADA 3ª. Y 20ª. (22 Septiembre y 2 Febrero)

Minglanilla - Quintanar  
Almadén - Almansa  
Pedro Muñoz - Tarazona  
Pozuelo - La Roda  
Daimiel - San Clemente  
Piedrabuena - Criptanense  
Albacete - Puertollano  
Miguelturreño - Mota del Cvo.  
Cuenca - Pedroñeras

#### JORNADA 4ª. Y 21ª. (29 Septiembre y 9 Febrero)

Quintanar - Cuenca  
Almansa - Minglanilla  
Tarazona - Almadén  
La Roda - Pedro Muñoz  
San Clemente - Pozuelo  
Criptanense - Daimiel  
Puertollano - Piedrabuena  
Mota del Cvo. - Albacete  
Pedroñeras - Miguelturreño

#### JORNADA 5ª. Y 22ª. (6 Octubre y 16 Febrero)

Quintanar - Almansa  
Minglanilla - Tarazona  
Almadén - La Roda  
Pedro Muñoz - San Clemente  
Pozuelo - Criptanense  
Daimiel - Puertollano  
Piedrabuena - Mota del Cvo.  
Albacete - Pedroñeras  
Cuenca - Miguelturreño

#### JORNADA 6ª. Y 23ª. (13 Octubre y 23 Febrero)

Almansa - Cuenca  
Tarazona - Quintanar  
La Roda - Minglanilla  
San Clemente - Almadén  
Criptanense - Pedro Muñoz  
Puertollano - Pozuelo  
Mota del Cvo. - Daimiel  
Pedroñeras - Piedrabuena  
Miguelturreño - Albacete

#### JORNADA 7ª. Y 24ª. (20 Octubre y 2 Marzo)

Almansa - Tarazona  
Quintanar - La Roda  
Minglanilla - San Clemente  
Almadén - Criptanense  
Pedro Muñoz - Puertollano  
Pozuelo - Mota del Cvo.  
Daimiel - Pedroñeras  
Piedrabuena - Miguelturreño  
Cuenca - Albacete

#### JORNADA 8ª. Y 25ª. (27 Octubre y 9 Marzo)

Tarazona - Cuenca  
La Roda - Almansa  
San Clemente - Quintanar  
Criptanense - Minglanilla  
Puertollano - Almadén  
Mota del Cvo. - Pedro Muñoz  
Pedroñeras - Pozuelo  
Miguelturreño - Daimiel  
Albacete - Piedrabuena

#### JORNADA 9ª. Y 26ª. (3 Noviembre y 16 Marzo)

Tarazona - La Roda  
Almansa - San Clemente  
Quintanar - Criptanense  
Minglanilla - Puertollano  
Almadén - Mota del Cvo.  
Pedro Muñoz - Pedroñeras  
Pozuelo - Miguelturreño  
Daimiel - Albacete  
Cuenca - Piedrabuena

#### JORNADA 10ª. Y 27ª.

La Roda - Cuenca  
San Clemente - Tarazona  
Criptanense - Almansa  
Puertollano - Quintanar  
Mota del Cvo. - Minglanilla  
Pedroñeras - Almadén  
Miguelturreño - Pedro Muñoz  
Albacete - Pozuelo  
Piedrabuena - Daimiel

#### JORNADA 11ª. Y 28ª.

La Roda - San Clemente  
Tarazona - Criptanense  
Almansa - Puertollano  
Quintanar - Mota del Cvo.  
Minglanilla - Pedroñeras  
Almadén - Miguelturreño  
Pedro Muñoz - Albacete  
Pozuelo - Piedrabuena  
Cuenca - Daimiel

#### JORNADA 12ª. Y 29ª.

San Clemente - Cuenca  
Criptanense - La Roda  
Puertollano - Tarazona  
Mota del Cvo. - Almansa  
Pedroñeras - Quintanar  
Miguelturreño - Minglanilla  
Albacete - Almadén  
Piedrabuena - Pedro Muñoz  
Daimiel - Pozuelo

#### JORNADA 13ª. Y 30ª.

San Clemente - Criptanense  
La Roda - Puertollano  
Tarazona - Mota del Cvo.  
Almansa - Pedroñeras  
Quintanar - Miguelturreño  
Minglanilla - Albacete  
Almadén - Piedrabuena  
Pedro Muñoz - Daimiel  
Cuenca - Pozuelo

#### JORNADA 14ª. Y 31ª.

Criptanense - Cuenca  
Puertollano - San Clemente  
Mota del Cvo. - La Roda  
Pedroñeras - Tarazona  
Miguelturreño - Almansa  
Albacete - Quintanar  
Piedrabuena - Minglanilla  
Daimiel - Almadén  
Pozuelo - Pedro Muñoz

#### JORNADA 15ª. Y 32ª.

Criptanense - Puertollano  
San Clemente - Mota del Cvo.  
La Roda - Pedroñeras  
Tarazona - Miguelturreño  
Almansa - Albacete  
Quintanar - Piedrabuena  
Minglanilla - Daimiel  
Almadén - Pozuelo  
Cuenca - Pedro Muñoz

#### JORNADA 16ª. Y 33ª.

Cuenca - Puertollano  
Mota del Cvo. - Criptanense  
Pedroñeras - San Clemente  
Miguelturreño - La Roda  
Albacete - Tarazona  
Piedrabuena - Almansa  
Daimiel - Quintanar  
Pozuelo - Minglanilla  
Pedro Muñoz - Almadén

#### JORNADA 17ª. Y 34ª.

Puertollano - Mota del Cvo.  
Criptanense - Cuenca  
San Clemente - Miguelturreño  
La Roda - Albacete  
Tarazona - Piedrabuena  
Almansa - Daimiel  
Quintanar - Pozuelo  
Minglanilla - Pedro Muñoz  
Almadén - Cuenca

### G R U P O II

U.D. SANTA BÁRBARA  
TOLEDO IMPERIAL C.F.  
SANTA CRUZ UJAF C.F.  
C.D. TRILLO  
C.D. LOS YÉBENES  
C.D. SONSECA  
C.D. VALMOJADO  
C.D. CARPIO  
SPT. CABANILLAS  
C.D. ASLAND  
C.D. YUNCOS  
C.D. ESCALONA  
ESQUIVIAS C.F.  
C.D. ILLESCAS  
C.D. SAN PRUDENCIO  
C.D. SIGÜENZA  
ATL. CONSUEGRA  
C.D. MADRIDEJOS

#### JORNADA 1ª. Y 18ª. (8 Septiembre y 19 Enero)

Sta. Bárbara - Santa Cruz  
Sigüenza - Los Yébenes  
Illescas - Valmojado  
Escalona - Cabanillas  
Asland - Yuncos  
Carpio - Esquivias  
Sonseca - S. Prudencio  
Trillo - Consuegra  
Madrídejos - Toledo Imp.

#### JORNADA 2ª. Y 19ª. (15 Septiembre y 26 Enero)

Santa Cruz - Madrídejos  
Los Yébenes - Sta. Bárbara  
Valmojado - Sigüenza  
Cabanillas - Illescas  
Yuncos - Escalona  
Esquivias - Asland  
S. Prudencio - Carpio  
Consuegra - Sonseca  
Toledo Imp. - Trillo

#### JORNADA 3ª. Y 20ª. (22 Septiembre y 2 Febrero)

Santa Cruz - Los Yébenes  
Sta. Bárbara - Valmojado  
Sigüenza - Cabanillas  
Illescas - Yuncos  
Escalona - Esquivias  
Asland - S. Prudencio  
Carpio - Consuegra  
Sonseca - Toledo Imp.  
Madrídejos - Trillo

#### JORNADA 4ª. Y 21ª. (29 Septiembre y 9 Febrero)

Los Yébenes - Madrídejos  
Valmojado - Santa Cruz  
Cabanillas - Sta. Bárbara  
Yuncos - Sigüenza  
Esquivias - Illescas  
S. Prudencio - Escalona  
Consuegra - Asland  
Toledo Imp. - Carpio  
Trillo - Sonseca

#### JORNADA 5ª. Y 22ª. (6 Octubre y 16 Febrero)

Los Yébenes - Valmojado  
Santa Cruz - Cabanillas  
Sta. Bárbara - Yuncos  
Sigüenza - Esquivias  
Illescas - S. Prudencio  
Escalona - Consuegra  
Asland - Toledo Imp.  
Carpio - Trillo  
Madrídejos - Sonseca

#### JORNADA 6ª. Y 23ª. (13 Octubre y 23 Febrero)

Valmojado - Madrídejos  
Cabanillas - Los Yébenes  
Yuncos - Santa Cruz  
Esquivias - Sta. Bárbara  
S. Prudencio - Sigüenza  
Consuegra - Illescas  
Toledo Imp. - Escalona  
Trillo - Asland  
Sonseca - Carpio

#### JORNADA 7ª. Y 24ª. (20 Octubre y 2 Marzo)

Valmojado - Cabanillas  
Los Yébenes - Yuncos  
Santa Cruz - Esquivias  
Sta. Bárbara - S. Prudencio  
Sigüenza - Consuegra  
Illescas - Toledo Imp.  
Escalona - Trillo  
Asland - Sonseca  
Madrídejos - Carpio

#### JORNADA 8ª. Y 25ª. (27 Octubre y 9 Marzo)

Cabanillas - Madrídejos  
Yuncos - Valmojado  
Esquivias - Los Yébenes  
S. Prudencio - Santa Cruz  
Consuegra - Sta. Bárbara  
Toledo Imp. - Sigüenza  
Trillo - Illescas  
Sonseca - Escalona  
Carpio - Asland

#### JORNADA 9ª. Y 26ª. (3 Noviembre y 16 Marzo)

Cabanillas - Yuncos  
Valmojado - Esquivias  
Los Yébenes - S. Prudencio  
Santa Cruz - Consuegra  
Sta. Bárbara - Toledo Imp.  
Sigüenza - Trillo  
Illescas - Sonseca  
Escalona - Carpio  
Madrídejos - Asland

#### JORNADA 10ª. Y 27ª.

Yuncos - Madrídejos  
Esquivias - Cabanillas  
S. Prudencio - Valmojado  
Consuegra - Los Yébenes  
Toledo Imp. - Santa Cruz  
Trillo - Sta. Bárbara  
Sonseca - Sigüenza  
Carpio - Illescas  
Asland - Escalona

#### JORNADA 11ª. Y 28ª.

Yuncos - Esquivias  
Cabanillas - S. Prudencio  
Valmojado - Consuegra  
Los Yébenes - Toledo Imp.  
Santa Cruz - Trillo  
Sta. Bárbara - Sonseca  
Sigüenza - Carpio  
Illescas - Asland  
Madrídejos - Escalona

#### JORNADA 12ª. Y 29ª.

Esquivias - Madrídejos  
S. Prudencio - Yuncos  
Consuegra - Cabanillas  
Toledo Imp. - Valmojado  
Trillo - Los Yébenes  
Sonseca - Santa Cruz  
Carpio - Sta. Bárbara  
Asland - Sigüenza  
Escalona - Illescas

#### JORNADA 13ª. Y 30ª.

Esquivias - S. Prudencio  
Yuncos - Consuegra  
Cabanillas - Toledo Imp.  
Valmojado - Trillo  
Los Yébenes - Sonseca  
Santa Cruz - Carpio  
Sta. Bárbara - Asland  
Sigüenza - Escalona  
Madrídejos - Illescas

#### JORNADA 14ª. Y 31ª.

S. Prudencio - Madrídejos  
Consuegra - Esquivias  
Toledo Imp. - Yuncos  
Trillo - Cabanillas  
Sonseca - Valmojado  
Carpio - Los Yébenes  
Asland - Santa Cruz  
Escalona - Sta. Bárbara  
Illescas - Sigüenza

#### JORNADA 15ª. Y 32ª.

S. Prudencio - Consuegra  
Esquivias - Toledo Imp.  
Yuncos - Trillo  
Cabanillas - Sonseca  
Valmojado - Carpio  
Los Yébenes - Asland  
Santa Cruz - Escalona  
Sta. Bárbara - Illescas  
Madrídejos - Sigüenza

#### JORNADA 16ª. Y 33ª.

Madrídejos - Consuegra  
Toledo Imp. - S. Prudencio  
Trillo - Esquivias  
Sonseca - Yuncos  
Carpio - Cabanillas  
Asland - Valmojado  
Escalona - Los Yébenes  
Illescas - Santa Cruz  
Sigüenza - Sta. Bárbara

#### JORNADA 17ª. Y 34ª.

Consuegra - Toledo Imp.  
S. Prudencio - Trillo  
Esquivias - Sonseca  
Yuncos - Carpio  
Cabanillas - Asland  
Valmojado - Escalona  
Los Yébenes - Illescas  
Santa Cruz - Sigüenza  
Sta. Bárbara - Madrídejos

# CASTILLA-LA MANCHA

## seis sueños posibles



**CIUDAD REAL**, un lugar sorprendente para disfrutar del arte, de la historia o simplemente del ocio. Una ciudad moderna, joven pero con sus tradiciones muy presentes. Una cita a la que no puedes faltar.



**VILLARROBLEDO**, una ciudad de futuro en el centro de Castilla-La Mancha. Un nudo de comunicaciones para toda España, con una interesante oferta de suelo industrial barato.

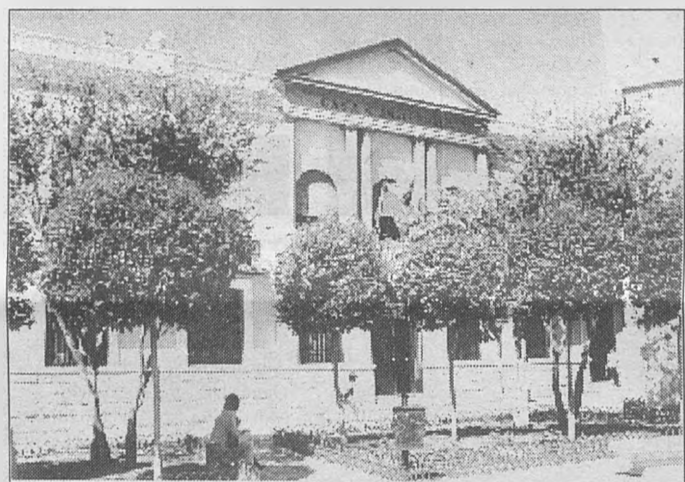

**VALDEPEÑAS** te acoge en sus Fiestas del Vino, declaradas de Interés Turístico Nacional, con Austria como país invitado. En ellas, la primera semana de septiembre, podrás encontrar un programa de actos dirigido a todos los ciudadanos de este país. En esta, tu casa, se celebra la mayor exposición de artes plásticas en su LVII edición.

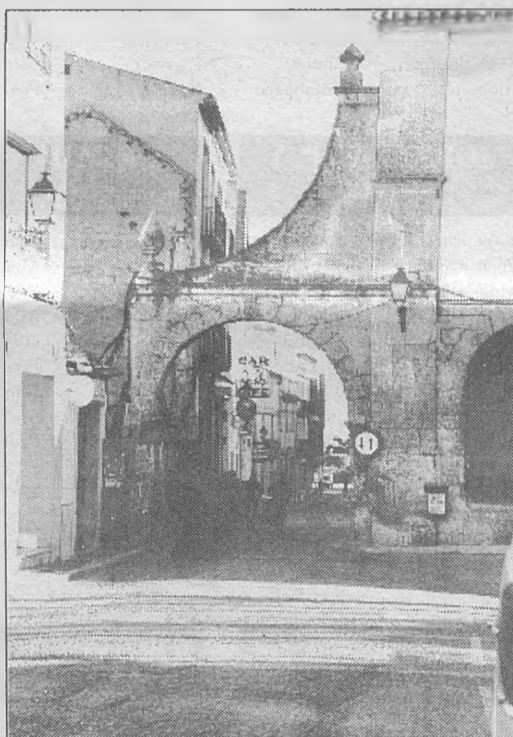

**SAN CLEMENTE**, a caballo entre los límites de Cuenca y Albacete, ofrece unas especiales condiciones para el desarrollo integral, en un futuro de idóneas comunicaciones

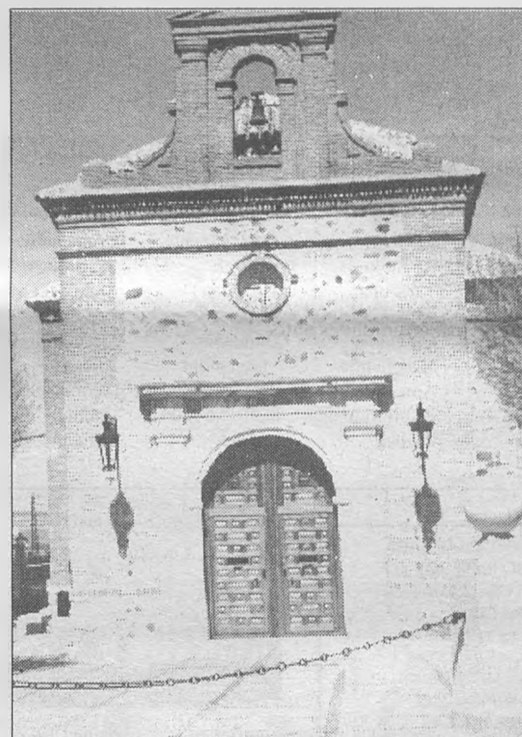

**CALZADA DE CALATRAVA**, dominada por la Sierra de la Atalaya, ofrece al visitantes el peculiar juego de "Las Caras" el día de Jueves Santo, declarado de Interés Turístico Regional.



**TOMELLOSO**, Posada de vid y cultura; cuna de los pintores Antonio López Torres, Antonio López García y Francisco Carretero, y de los escritores Francisco García Pavón, Eladio Cabañero, Félix Grande y de los López Martínez. Bombos, cuevas y Posada de Los Portales dignos de visita.

**CIUDAD REAL**

**VILLARROBLEDO**

**VALDEPEÑAS**

**SAN CLEMENTE**

**CALZADA DE CALATRAVA**

**TOMELLOSO**



# ECONOMÍA

INFORMES ECONÓMICOS DE PRESTIGIO AVALAN EL CRECIMIENTO

## Castilla-La Mancha ha sido junto con Baleares la comunidad que más ha crecido del 83 al 95

**C.M.**

El consejero Portavoz, Emiliano García-Page pidió a la oposición que abandone el pesimismo histórico, que tan malos resultados políticos y electorales le han dado, ya que la realidad política, económica y social de la región es positiva.

Para García-Page es inútil que los representantes de la oposición lleven la contraria a eminentes profesores de economía del país (Fuentes Quintana, Alcaide, etc) que avalan el importante crecimiento experimentado por Castilla-La Mancha en los últimos 12 años, en el período 1983-1995.

"Castilla-La Mancha en la época en la que ha gobernado el PSOE ha sido junto con Baleares la comunidad que más ha crecido" ha indicado el Consejero.

Prueba de ello es el informe emitido por el Banco Bilbao Vizcaya, según el cual Castilla-La Mancha ha pasado de estar en el penúltimo puesto del ranking de comunidades autónomas, al décimo, por delante de Galicia y Castilla-León.

Por ello, el portavoz pidió a la oposición que no recurra a sus puestas en escena de riguroso luto ni haga ruedas de prensa en los cementerios.

A pesar de los enormes progresos, García-Page señaló que Castilla-La Mancha continúa necesitando y va a necesitar de la solidaridad de otras comunidades autónomas tal y como ha venido ocurriendo en los últimos años.

"El reto de Aznar es que el Gobierno de España siga apoyando a esta comunidad autónoma de la misma manera que se ha venido realizando en los últimos años, si no podríamos llegar a la conclusión dentro de dos o tres años de que la situación de Castilla-La Mancha es positiva por arte de magia", ha señalado García-Page.

El consejero Portavoz, que informó en rueda de prensa sobre los acuerdos del Consejo de Gobierno, se ha referido a la reunión que mantuvieron representantes de la comunidad murciana con la ministra de Medio Ambiente y pidió que se decida cuándo, cómo y de qué manera el Ministerio de Medio Ambiente y los Gobiernos central y de Murcia van a proponer y decidir qué otras cuencas, a parte de la del Tajo, tienen que nutrir a la del Segura.

García-Page ha pedido que se cumpla el compromiso de llevar adelante el Plan Hidrológico Nacional y se haga de la manera más rápida posible.

"Si como tienen comprometido en los programas electorales piensan llevar agua del Ebro a Murcia, que lo pidan hoy mismo", indicó García-Page.

Con respecto a las compensacio-



Emiliano García-Page (derecha), junto a Alejandro Alonso.

nes que recibe la comunidad de Castilla-La Mancha por el trasvase, el consejero tachó de "ridículos y mentecatos" a aquellos que dicen desconocer de donde vienen y a qué se dedican estos fondos.

"Los fondos que la comunidad autónoma recibe por cualquier concepto, incluidas las compensaciones por los trasvases, se aprueban en los Presupuestos Generales de la comunidad autónoma, y por lo tanto son claros, abiertos y transparentes", ha señalado el consejero.

García-Page destacó que las compensaciones en materia de trasvases previstas hace 15 años no tenían todas un carácter estrictamente económico, sino que contemplaban inversiones como la puesta en marcha en Castilla-La Mancha de 80.000 hectáreas de regadío que no se han cumplido.

Con respecto a los acuerdos del Consejo de Gobierno, destacó la asunción por parte de la comunidad autónoma, a través de la Dirección General de Política Agraria, de la gestión de

los fondos agrarios comunitarios - 98.834 millones el pasado año.

García-Page señaló cómo Castilla-La Mancha ha sido pionera en la gestión de estos fondos, ya que desde hace un año y medio se tramitan a través de la Consejería de Agricultura y Medio Ambiente de la Junta de Comunidades.

La principal ventaja, según el consejero, es que cualquier agricultor de la región podrá tener puntual información y respuesta lo más cerca de su domicilio a todas las inquietudes que le surjan sobre los fondos FEOGA.

En relación al anuncio de trasladar el Museo del Ejército al Alcázar donde ya se está realizando las obras para la ubicación de la Biblioteca regional, la segunda en importancia del país, García-Page señaló que ambas finalidades son compatibles.

"Si hubiera dificultades técnicas, aquellos que están proponiendo un nuevo uso, deberán ser los que adopten las medidas oportunas" dijo García-Page.

## Montañés se reunió con los colectivos integrantes del Consejo Económico y Social

**C.M.**

Todos los colectivos que integran el Consejo Económico y Social de la región fueron convocados por el consejero de Economía y Administraciones Públicas, Miguel Ángel Montañés, para una reunión que tuvo lugar el pasado lunes en la propia Consejería.

El objetivo de este encuentro era que tanto los representantes de los sindicatos CC.OO. y UGT, de la Confederación Regional de Empresarios (CECAM), como de la Organización de Profesionales Autónomos (OPA) y de la Orga-

nización de Profesionales Agrícolas llegasen a un acuerdo definitivo para constituir, si es posible en otoño, este órgano consultivo y asesor del Gobierno regional en materia económica, social y laboral.

Miguel Ángel Montañés actuó de inmediato para reunir a dichos colectivos, ante la necesidad de incorporar en el próximo ejercicio económico de la Junta de Comunidades la partida presupuestaria correspondiente a dicho Consejo.

FIRMADO UN CONVENIO CON 22 ENTIDADES FINANCIERAS

## 140.000 millones en créditos ventajosos para las empresas de la región

**C.M.**

La Consejería de Economía y Administraciones Públicas firmó un convenio de colaboración con 22 entidades financieras de la región para el desarrollo y potenciación de actividades productivas durante el cuatrienio 1996-99.

Mediante este convenio, las entidades firmantes se comprometen a poner a disposición de los sectores industrial, agrícola y ganadero de la región una línea de créditos, en condiciones muy favorables, todo ello por valor de 139.000 millones de pesetas hasta el año 1999.

Durante la firma de este compromiso financiero, que se llevó a cabo en el toledano Palacio de Fuensalida, el consejero de Economía y Administraciones Públicas, Miguel Ángel Montañés, destacó el interés mostrado por estas entidades financieras en colaborar al desarrollo del Pacto Industrial.

Según Montañés, "Con este convenio las entidades crediticias ganarán dinero, porque para eso están, pero reduciendo al límite sus beneficios".

Los ciudadanos de la comunidad de Castilla-La Mancha se verán también beneficiados a medio y largo plazo por este convenio de colaboración, ya que posibilitará una mejora del tejido industrial de la re-

gión y la generación de más puestos de trabajo.

Con esta firma se desarrolla uno de los objetivos del II Pacto Industrial por el que se pretende facilitar la financiación de los distintos proyectos de inversión a través de líneas de créditos, de carácter preferencial y específico, destinadas a las inversiones productivas.

Los proyectos que podrán beneficiarse de este tipo de créditos serán los de promoción de regadíos, comercialización de productos agrarios y agroalimentarios, traslado de explotaciones ganaderas fuera de los cascos urbanos y proceso de maduración del queso manchego.

De igual forma, se concederán estos créditos para anticipos de campaña a Cooperativas y Sociedades Agrarias de transformación (S.A.T.), adquisición de medios de producción, desarrollo industrial especialmente PYMES, Internacionalización de la empresa, operaciones de comercio exterior y reestructuración de pasivos.

Además, los proyectos relativos a los sectores de la Artesanía, el turismo y los transportes también se beneficiarán de estos créditos, si bien todos deberán cumplir los requisitos que determinen las Consejerías competentes en cada materia para poder acceder a los mismos.

SEGUN AFIRMA MONTAÑÉS, SERÁ EN OTOÑO

## "El consejo económico y social nacerá cuando haya consenso y no polémica"

**C.M.**

El consejero de Economía y Administraciones Públicas, Miguel Ángel Montañés, aseguró que en la actualidad hay una buena disposición entre todas las partes que conforman el Consejo Económico y Social (CES) de la región.

Según Montañés, "tan pronto como el CES no sea objeto de polémica, sino de consenso, podrá constituirse, posiblemente en otoño".

Los colectivos que integran actualmente el CES -los sindicatos CC.OO. y UGT, la Confederación Regional de Empresarios (CECAM) y la Organización de Profesionales Autónomos (OPA)- parecen haber acercado posturas y estar dispuestos a dialogar, a juicio del consejero, por lo cual Montañés convocó a todos sus representantes a una reunión el pasado 26 de agosto que sirva para desbloquear la actual constitución de este órgano que sirve de consulta.

Estas declaraciones fueron realizadas por el consejero de Economía y Administraciones Públicas durante la recepción oficial de los 125 jóvenes de diferentes nacionalidades que están participando en el "Encuentro Europeo" que se desarrolla en Toledo, con la organización de la Dirección General de Juventud. Las premisas del Gobierno regional para la constitución de dicho órgano de consulta y asesor en materia económica, social y laboral, "es que no haya polémicas y que se constituya conforme a la actual Ley vigente", según señaló el consejero de Economía y Administraciones Públicas, Miguel Ángel Montañés.

Sobre la modificación de la formación de los diferentes grupos del CES, Montañés afirmó que es uno de los aspectos a discutir cuando se haya formado el Consejo y los grupos de trabajo hagan propuestas de modificación legislativa".

# AGRICULTURA

LA COSECHA SERÁ INFERIOR A LA MEDIA HABITUAL COMO CONSECUENCIA DE LOS EFECTOS DE LA SEQUÍA

## La producción de vino rondará los 14 millones de hectólitros

**C.M.**

La producción de uva en Castilla-La Mancha durante la presente campaña rondará los 1.900 millones de kilogramos según las estimaciones del sector, lo que hace prever una producción de vino en torno a los catorce millones de hectólitros, siempre y cuando la mantengan unas condiciones climatológicas normales hasta la vendimia.

Son cerca de 600.000 hectáreas la superficie dedicada a este cultivo en la comunidad autónoma, y la Consejería de Agricultura y Medio Ambiente considera que, de confirmarse las estimaciones, la cosecha podrá calificarse de inferior a la media de la región que suele estar situada entre 18 y 20 millones de hectólitros.

Ciudad Real es la provincia con mayor superficie dedicada al viñedo, 220.000 hectáreas, y las estimaciones de producción de uva son de 580 millones de kilogramos, lo que significará una producción de vino en torno a 4.200.000 hectólitros.

La provincia de Toledo, con 165.000 hectáreas de cultivo, ocupa el segundo lugar de la región, y la producción estimada de uva es de 462 millones de kilogramos que originarán 3.234.000 hectólitros de vino.

En Cuenca, las 105.000 hectáreas

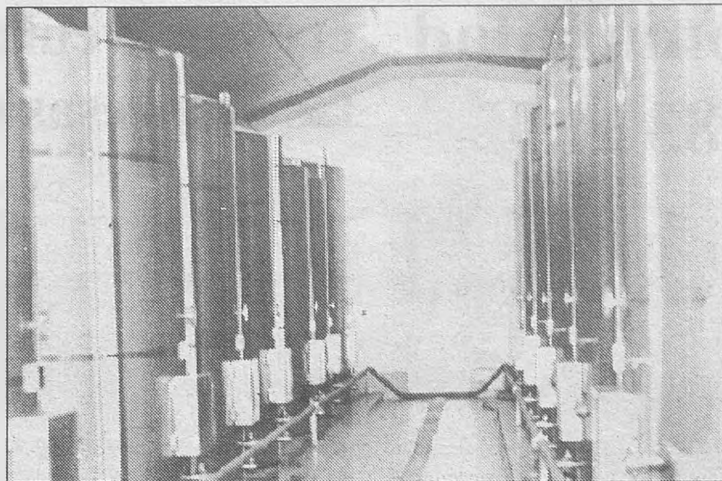

de viñedo existente han producido 480 millones de kilogramos de uva que, en condiciones normales, se transformarán en 3.360.000 hectólitros de vino.

Para la provincia de Albacete se han realizado unas estimaciones de 357 millones de kilogramos que producirán las cien mil hectáreas dedicadas al cultivo de la vid, lo que representará una elaboración de 2.500.000 hectólitros de vino.

Por último, Guadalajara, la provincia de la región menos productora, dedica a las cepas 3.500 hectáreas que proporcionarán 40.000 hectólitros de

vino.

Con estas previsiones, se comprueba la incidencia que tendrán en la presente campaña los daños provocados por la sequía de años anteriores, que ha afectado a las plantas hasta secarlas, en algunos casos, o mermar su producción, en otros.

Las cifras respaldan la necesidad del Plan de Recuperación del Viñedo para reponer las viñas alteradas, ya que, a pesar de contar con unas condiciones climatológicas adecuadas durante el año, se va a registrar una producción inferior a la media en Castilla-La Mancha.

## NOTICARIO AGRÍCOLA

**LOS SINDICATOS DIFIEREN RESPECTO A LOS DATOS DE LA VENDIMIA.** Cuando está a punto de producirse el pistoletazo de salida para la campaña de la vendimia de 1996, los dos sindicatos mayoritarios no se ponen de acuerdo en los datos sobre el número de temporeros, la cantidad de jornales y el dinero que tendrán que desembolsar los viticultores este año.

Según Comisiones Obreras, este año harán falta 14 millones de jornales, 400.000 más que en la vendimia anterior, para llevarla a cabo y movilizará entre 60.000 y 70.000 personas.

El portavoz de Comisiones, Manuel Delgado, cree que el volumen global estará próximo en seguridad a los 7.000 millones de pesetas, si se toma como media un jornal de 5.000 pesetas por día.

En cambio, el responsable de la Federación de la Tierra de UGT para este sector, Francisco Fernández, aumenta hasta 6 millones los jornales previstos en toda España, lo que representa un pago de unos 30.000 millones de pesetas y reduce a 30.000 el número de personas.

Pero sin embargo, ambas organizaciones coinciden en señalar que Rioja y el Marco de Jerez son las Comunidades Autónomas que ofrecen mejores salarios, y que Penedés, debido a la falta de regulación específica, sigue siendo la "bestia negra". Según el portavoz de la Federación de Bodegas del marco de Jerez, Juna Luis Bretón, la vendimia en esta comarca se estima en cien millones de kilos de uva, que necesitará de unos 150.000 jornales para recogerla.

### LAS IMPORTACIONES DESTRUYEN EL MERCADO NACIONAL DE LAS LEGUMBRES, SOBRETUDO DEL GARBANZO Y DE LA JUDÍA.

Según fuentes del Ministerio de Agricultura, Pesca y Alimentación (MAPA) están destruyendo las cuotas de mercado de las legumbres españolas, pese a que en 1995 y 1996 se hayan registrado un incremento en la superficie cultivada. En 1996, el incremento fue de 1.300 hectáreas en el cultivo de la lenteja, de 47.300 en el garbanzo y de 400 en el cultivo de judías.

Esta dinámica puede explicarse, según las mismas fuentes a las subvenciones por hectárea sembrada pagadas desde el pasado año por la Comisión Europea para garbanzos y lentejas, que podrían extenderse pronto a las judías.

Las importaciones de garbanzos desde México y Turquía subieron de 50.521 a 51.690 toneladas entre 1994 y 1995, mientras que las de alubias procedentes de Argentina, Canadá y Estados Unidos se incrementaban de 49.146 a 55.235 toneladas, por culpa de los precios competitivos. La subida de la producción nacional en los dos últimos años se debe tanto a la mayor superficie como a las cantidades cosechadas, muy bajas en 1995 por la sequía y excelentes este año, debido a la buena meteorología.

Sin embargo, los productores españoles están preocupados por el descenso del consumo, que supuso un 8,9% entre mayo de 1995 y el mismo mes de 1996, al pasar de 14.970 a 13.480 millones de kilos, tras varios años con una dinámica similar.

La escasa disponibilidad del sector obligó a estos productores a abandonar las campañas de promoción que realizaron en ejercicios anteriores, a la vez que les impedía continuar los trabajos de investigación emprendidos para recuperar variedades autóctonas de calidad superior.

El afán de los consumidores actuales por los productos de alta calidad logró que la comercialización de legumbres con Denominaciones Específicas pasará de 63 en 1990 a 135 toneladas en 1995.

### LA CAIDA MUNDIAL DEL PRECIO DEL TRIGO DURANTE LAS DOS ÚLTIMAS SEMANAS HA RETRAÍDO LA DEMANDA.

Las continuas rectificaciones a la baja efectuadas por el Departamento Norteamericano de Agricultura, la FAO y el Consejo Internacional del Trigo, en los últimos meses, sobre la estadísticas de exportación, revelan que el consecuente aumento de los precios ha retraído el interés de la demanda más de lo que se esperaba.

Los precios mundiales del trigo cayeron fuertemente durante las dos últimas semanas, situándose los contratos de mitad de julio, en Chicago, aproximadamente en 500 centavos/búshel (23,11 pesetas/kilo) comparados con el récord anterior de 716,5 centavos/búshel (33,14 pesetas/kilo) registrados en mayo.

A primeros de agosto, la estimación del precio del contrato de septiembre 1996 quedaba ya en 440 centavos/búshel (20,34 pesetas/kilo).

Los precios de los últimos contratos permanecieron estables o bajaron de este nivel hasta posicionarse el precio para mayo 1997 en 418 centavos/búshel (19,32 pesetas/kilo).

Los precios físicos del trigo procedente de Estados Unidos en el mercado de Rotterdam (Holanda) con un 15% de proteína, también volveron a descender a fines del mes pasado hasta 225 dólares/tonelada (28,27 pesetas/kilo), frente a los 300 dólares/tonelada (37,69 pesetas/kilo) de mayo.

Los precios del trigo norteamericano importado, con un 14% de proteína, cayeron en los mercados de Londres -durante el mismo período- a 168 libras por tonelada (32,70 pesetas/kilo), en el mismo período.

En Alemania, los precios de importación, para las mismas calidades de trigo llegaron a ser incluso más baratos, situándose a una media de 1433 libras/tonelada (27,83 pesetas/kilo).

## ESTUDIARON LOS ACUERDOS MARCOS SOBRE POZOS COMUNITARIOS Y POZOS DE SEQUÍA

## Reunión en Villarrobledo de la Comisión de Agricultura y Medio Ambiente de la FEMP

**C.M.**

Se reunieron en Villarrobledo, a propuesta de Francisco Segovia, Alcalde de Villarrobledo y Presidente de la Comisión Permanente de Agricultura y Medio Ambiente de la Federación de Municipios y Provincias de Castilla-La Mancha, los miembros de esta Comisión regional para estudiar, entre otros interesantes puntos, los Acuerdos Marcos para la puesta en funcionamiento de pozos comunitarios y pozos de sequía.

Estos primeros acuerdos, firmados en el pasado mes de abril por el Director General de Obras Hidráulicas, el Presidente de la Confederación Hidrográfica del Guadiana, el Consejero de Agricultura y Medio Ambiente de la Junta de Comunidades de Castilla-La Mancha, y el Alcalde roblense, en representación de la FEMP, fue sometido en la reunión del viernes a un pormenorizado estudio por artículos, con una serie de propuestas y enmiendas que elevarán a la Asamblea General de la Comisión Permanente de Agricultura, en el mes de septiembre, con el fin de que sus aportaciones sirvan para que el Comité Ejecutivo de la Federación de Municipios traslade una propuesta definitiva al Ministerio de Fomento y a la Consejería de

Agricultura y Medio Ambiente de la Junta.

Con esta propuesta se pretende que, en lo que resta de año, se elaboren los proyectos técnicos en las poblaciones que lo soliciten, con los oportunos convenios específicos, para la construcción y puesta en funcionamiento de pozos comunitarios y pozos de sequía.

Otros puntos de interés tratados por los miembros de la Comisión regional fueron los relativos a diversas propuestas en relación a la depuración de aguas residuales, tratamiento de residuos sólidos, incentivos a la instalación de métodos de riego que economizan agua, así como cambios de producción a cultivos alternativos con este mismo fin, y otras referidas a las medidas de la Política Agraria Comunitaria (cultivos herbáceos), OCM del vino y OCM del olivo.

En la reunión del viernes se acordó también el régimen de sesiones de la Comisión Permanente de Agricultura y Medio Ambiente, que celebrará sesiones ordinarias cada dos meses. La Asamblea General de esta Comisión se reunirá semestralmente.

La ejecutiva de la Comisión Permanente de Agricultura de la FEMP está formada por Francisco Segovia (Presidente y asimismo alcalde

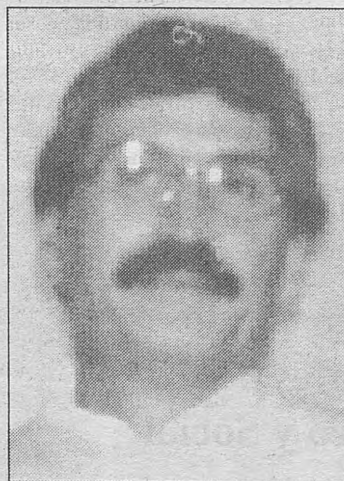

Francisco Segovia, alcalde de Villarrobledo y presidente de la Comisión Permanente de Agricultura de la Federación Regional de Municipios y Provincias.

roblense), Sebastián García (Vicepresidente y alcalde de Socuéllamos), y seis vocales: Francisco Tárraga (concejal de Alpera), Jacinto López (Alcalde de Villamalea), Bartolomé Jiménez (Alcalde de Montiel), Miguel Ángel Ruiz (Alcalde de San Clemente), Eugenio Esteban (Alcalde de Tamajón) y Carmen Riobos (Concejala de Talavera de la Reina).

# La Cultura

## Plazas Mayores: un viaje por las entrañas de Castilla-La Mancha

**C.M.**  
El último número de la revista internacional de turismo "Viajes y vacaciones" dedicó un suplemento especial a Castilla-La Mancha en el que presenta un paseo por la principales y más bellas Plazas Mayores de esta comunidad autónoma.

Son 31 las plazas incluidas en este recorrido y suponen según el consejero de Industria y Turismo, Alejandro Alonso, "un viaje a las entrañas mismas y a la razón de ser de nuestros pueblos y ciudades".

El punto de partida de este reportaje es la plaza mayor de Almagro, localidad ciudadrealeña que acoge un importante número de turistas atraídos por las representaciones teatrales programadas dentro del Festival Internacional de Teatro Clásico que se celebra todos los años.

Una de las principales joyas arquitectónicas que tiene la atractiva plaza de Almagro es el Corral de Comedias, lugar en el que se representan las principales obras de teatro incluidas en el citado Festival.

Como punto neurálgico de la capital regional el reportaje presenta la toledana plaza de Zocodover, rica en su historia, para citar después a la plaza de España que de todos es conocida por albergar el edificio del Ayuntamiento.

De la imagen de la toledana Plaza Mayor de Ocaña, "Viajes y vacaciones" destaca que después de la de Salamanca y Madrid es la más importante de España, iniciándose su cons-

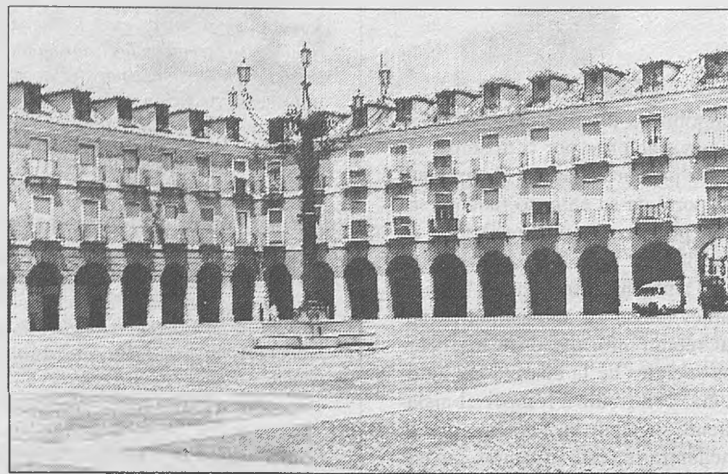

La Plaza Mayor de Ocaña, cuya construcción se inició en 1777 es, después de la de Salamanca y Madrid, la más importante de España.

trucción en 1777.

Como sobria y a la vez solemne y grandiosa se califica la plaza de Alcazar donde dos magníficas torres, la de la iglesia y del Tardón, confieren a este emplazamiento una majestuosidad "indescritible".

Los 700 años de historia de la plaza mayor de Villarrobledo dan al lugar suficiente interés como para incluirla en el reportaje, en el que también adquiere protagonismo la típica edificación manchega de la plaza de Tembleque, que fue declarada Monumento Histórico en 1973.

El edificio de estilo barroco que alberga el Ayuntamiento en la plaza de Cuenca es uno de los principales atractivos que la revista destaca de

este lugar, mientras que de la de San Clemente se habla de su condición de eje organizador del casco urbano.

De Sigüenza, Pastrana, San Carlos del Valle, Molina de Aragón, Cañete, El Bonillo, Cogolludo, Atienza y La Solana se destaca alguno de los edificios característicos de sus plazas mayores, mientras que de Villanueva de los Infantes resalta la claridad y elegancia de formas que se conjugan en su plaza mayor, realizada en el más puro estilo neoclásico.

Completan este recorrido por la historia regional a través de las plazas mayores las que pueden disfrutarse en Hita, La Puebla de Montalbán, Valdepeñas, Alarcón, Almansa, Buendía y Tarazona de la Mancha.

A UN TOTAL DE 351 AYUNTAMIENTOS Y 35 ASOCIACIONES SIN ÁNIMO DE LUCRO

## La Consejería adjudica más de 347 millones para la formación de adultos

**C.M.**  
Desde la Consejería de Educación y Cultura, se han adjudicado un total de 347.400.000 pesetas para que las corporaciones locales y asociaciones sin ánimo de lucro de la región, que así lo solicitaron, puedan desarrollar durante el curso 96/97 diferentes módulos de educación de adultos y de colectivos desfavorecidos.

Es la primera vez que este programa de ayudas se otorga de una forma conjunta por el Ministerio de Educación y Cultura y la propia Consejería, siendo la participación del Ministerio de 128 millones de pesetas y de 220 millones del departamento regional. Del total, 348 millones, queda aún una parte por adjudicar que se destinará a la formación del propio profesorado.

Los más de 347 millones de pesetas se han repartido entre 351 ayuntamientos y 35 asociaciones sin ánimo de lucro de Castilla-La Mancha, con el fin de que se puedan organizar un total de 386 módulos educativos en localidades pequeñas, donde no puede llegar el Ministerio con su propio profesorado.

Todas estas actividades que estarán regladas y autorizadas por el Ministerio de Educación y Cultura, permitirán la contratación de unos 390 profesores quienes formarán a cerca de 14.000 adultos sin el título de Graduado Escolar o analfabetos.

Por provincias, estas ayudas se han adjudicado de la siguiente manera: en Albacete habrá un total de 70 módulos educativos que suponen una cuantía de 63 millones de pesetas, en Ciudad Real serán 104 módulos que ascienden a 93.600.000 pesetas, en Cuenca se impartirán 49 módulos con una subvención de 44.100.000 pesetas, y en Toledo se organizarán 135 módulos que ascienden a 121.500.000 pesetas. Es de destacar que por primera vez en este tipo de ayudas, todos los colectivos vecinales de la región han realizado una petición conjunta a través de la Confederación de Asociaciones de Vecinos de Castilla-La Mancha, a la cual se le han concedido un total de 19 módulos educativos que la propia Confederación distribuirá entre las diferentes asociaciones.

## Toledo acogió un encuentro de jóvenes

**C.M.**  
Un total de 125 jóvenes procedentes de diferentes países europeos participan en el Encuentro Europeo de Jóvenes que, organizado por la Dirección General de Juventud de la Junta de Comunidades, se desarrolló en Toledo.

Italia, Portugal, Francia, Gran

Bretaña y España son las naciones de procedencia de estos chicos y chicas de entre 14 y 17 años, que están alojados en la residencia juvenil toledana de San Servando.

El encuentro estuvo financiado por la Dirección General de Juventud y la Unión Europea y se incluye dentro del programa "La juventud con

Europa".

Entre las actividades que realizaron los participantes figuró la puesta en común de temas de interés juvenil de los diferentes países, una visita cultural y turística a la capital castellano-manchega, así como actividades de convivencia y la práctica de deportes.

## La responsable de los niños ucranianos visita la Diputación

**C.M.**  
El vicepresidente de la Diputación de Ciudad Real, Licinio Moreno, recibió a Irina M. Cherednichenko, monitora del grupo de niños ucranianos que disfrutaron unas cortas vacaciones con familias de Ciudad Real que les acogieron en sus casas. Irina, acompañada de la concejala de Bienestar Social del Ayuntamiento

capitalino, Rosa María Romero, y de la intérprete Katia Petrouska, se entrevistó con Licinio Moreno, explicando la situación social en la que se desarrolla la vida de los 20 niños ucranianos, procedentes de Kiev, capital del país afectado por la catástrofe de Chernobil, haciéndose un intercambio de regalos entre ésta y el diputado provincial.



### BOLETÍN DE SUSCRIPCIÓN

C/ FRANCISCO GARCÍA PAVÓN, 39 - 13700 TOMELLOSO (Ciudad Real) - Telf. y Fax: (926) 51 43 20

### CUADERNOS MANCHEGOS

1er. APELLIDO \_\_\_\_\_ CALLE O PLAZA \_\_\_\_\_  
2º APELLIDO \_\_\_\_\_ Nº \_\_\_\_\_ ESCALERA \_\_\_\_\_ PLANTA \_\_\_\_\_ TELF. \_\_\_\_\_ DISTRITO POSTAL \_\_\_\_\_  
NOMBRE \_\_\_\_\_ POBLACIÓN \_\_\_\_\_ PROVINCIA \_\_\_\_\_

#### TIPO DE SUCRIPCIÓN

- Anual (52 números): 8.988 ptas  
 Anual + anuncio en  
Guía Comercial: 16.414 ptas

#### FORMA DE PAGO

- Talón adjunto.  
 Giro Postal nº \_\_\_\_\_  
 Domiciliación bancaria

Señale con X tipo de suscripción y forma de pago.  
En los importes de cada una de las suscripciones se incluyen 18 ptas. de gastos de envío por número y 3 por ciento de I.V.A.

Sr. Director de Cuadernos Manchegos: Le ruego proceda a formalizar mi suscripción a Cuadernos Manchegos, según los datos del presente BOLETÍN DE SUSCRIPCIÓN y hasta nueva orden en contra.

FIRMA

#### DOMICILIACIÓN BANCARIA

Sr. Director del Baco/Caja, sucursal nº \_\_\_\_\_ de \_\_\_\_\_ (\_\_\_\_\_)  
ruego a usted tenga a bien cargar en mi cuenta nº \_\_\_\_\_ de esta entidad el importe de la presente suscripción a CUADERNOS MANCHEGOS.

FIRMA

RECORTE Y ENVÍE EL PRESENTE BOLETÍN

## CULTURA

PARTICIPAN MUJERES Y HOMBRES CON RESPONSABILIDADES FAMILIARES NO COMPARTIDAS

## Fernández Mato y García Hidalgo visitaron en Almería a las familias del programa de vacaciones

**C.M.**  
El consejero de Bienestar Social, Julio Fernández Mato, y la directora general de la Mujer, María del Carmen García Hidalgo, se desplazaron hasta las localidades almerienses de Roquetas de Mar y Almerimar para compartir unos momentos con los participantes en el programa de vacaciones socio-culturales dirigido a mujeres y hombres de Castilla-La Mancha con responsabilidades familiares compartidas.

Ambos responsables quisieron comprobar "in situ" cómo se desarrolla este programa que cada año pone en marcha la Consejería de Bienestar Social, a través de la Dirección General de la Mujer, y que en esta edición incluyó por primera vez la posibilidad de la participación de hombres, ya que, hasta la fecha, se dirigía exclusivamente a mujeres. La buena acogida de esta iniciativa se comprueba con el número de solicitudes recibidas en Bienestar Social este año, que ha sido de 687, cinco de ellas presentadas por hombres. Ciudad Real, con 253 peticiones, ha sido la provincia que más interés ha mostrado por el programa, seguida de Toledo con 147, Albacete con 117, Cuenca con 67 y, en último lugar, Guadalajara con 43 peticiones.

Los hombres más decididos a participar en estas vacaciones han sido los toledanos, ya que dos de ellos mostraron su deseo de viajar a la costa con Bienestar Social, mien-

tras que los tres restantes procedían de Albacete, Ciudad Real y Cuenca.

El programa consta de cuatro turnos que se distribuyen en los quince días de julio y agosto, de forma que en los primeros quince días de julio, han participado 85 mujeres, en la segunda 97 -uno de ellos hombre-. Mientras que en la primera quincena de agosto ha ido 96 mujeres y en la segunda de este mismo mes participarán otras 95 mujeres.

La media de edad de las mujeres que este verano han viajado y viajarán a la costa con ayuda de la Administración regional se sitúa en 34 años.

Una de las características de este programa es que las madres y padres tienen la posibilidad, si así lo desean, de viajar a la playa con sus hijos, de forma que también han disfrutado de unos días de vacaciones un total de 566 niños y niñas. Dentro de los objetivos que se contemplan en el II Plan de Igualdad de Oportunidades de Castilla-La Mancha, Bienestar social ha organizado este programa de integración social destinado a madres y padres con responsabilidades no compartidas y con dificultades socio-económicas específicas derivadas de su situación personal y familiar.

Con esta iniciativa se pretende facilitar un período de descanso a mujeres y hombres con hijas e hijos a su cargo y que carecen de medios

económicos propios para costearse unas vacaciones por sí mismos, así como proporcionar un alejamiento temporal de su entorno físico y social, por lo general, generador de conflictos.

También permite a los participantes elevar su autoestima personal, recibir información de los recursos sociales de la comunidad autónoma, contribuir a romper el aislamiento social de las personas que se encuentran en esta situación, capacitarles para la resolución de conflictos en el plano individual y personal y fomentar el desarrollo de relaciones de afecto y solidaridad.

Animadoras y monitoras socio-culturales conviven con los participantes todos los días de duración de las vacaciones, organizando actividades tanto para los niños, como para sus madres y padres.

La visita realizada por Fernández Mato y García Hidalgo, así como el estudio del perfil y de la media de edad de este colectivo han permitido conocerla situación personal de cada una de estas mujeres y, en consecuencia, los objetivos prioritarios para la Dirección General de la Mujer. Entre estos figuran la inserción en su medio social, fomentar la formación para facilitar su acceso al mercado laboral, su integración en otros ámbitos y que, con todo ello, pudiesen con medios propios conseguir por sí mismas todos los objetivos que se propusiesen.

EL PLAZO DE PRESENTACION ACABA EL 15 DE OCTUBRE

## Convocado el X Concurso de Diseño Aplicado a la artesanía de Castilla-La Mancha

**C.M.**  
La Consejería de Industria y Trabajo ha convocado las bases para participar en el X Concurso de Diseño Aplicado a la Artesanía de Castilla-La Mancha.

En este concurso, podrán tomar parte todos los artesanos, diseñadores y creadores interesados, si bien estos dos últimos colectivos deben contar con la participación de algún artesano de la región para realizar la obra proyectada.

Los proyectos de diseño aplicado a la artesanía que se presenten a este concurso deberán girar sobre las especialidades "objetos para uso personal", "objetos para el hogar" u "objetos turísticos".

Toda la documentación necesaria, tanto personal como del proyecto, podrá presentarse hasta el día 15 de Octubre en cualquiera de las delegaciones provinciales de la Consejería de Industria y Turismo.

Un jurado formado por expertos y miembros de la Consejería, del Ministerio de Industria y Energía, así como de la Federación Regional de Artesanos, seleccionará un total de 30 proyectos de los presentados, teniendo en cuenta su calidad, innovación o sus posibilidades de comercialización y de promoción del sector, entre otros aspectos.

Los trabajos seleccionados recibirán una ayuda de 100.000 pesetas para ejecutar la obra proyectada, la cual será enviada, correctamente embalada y asegurada, al Centro de Promoción de la Artesanía de la "Mezquita de las Tronerías" en Toledo, donde se realizará una exposición. Todas las obras deberán estar presentadas antes del 27 de noviembre.

Asimismo, de entre los proyectos seleccionados, el jurado concederá un primer premio de un millón de pesetas, un segundo de 750.000 pesetas y un tercero de 500.000 dentro de cada

una de las tres especialidades de este certamen.

Como en ediciones anteriores, la Consejería de Industria y Trabajo ha convocado este X Concurso con el fin de promocionar la incorporación de nuevos diseños y formas de producción de la artesanía, que se adapten a las necesidades y gustos de la época, dado que la subsistencia de este sector depende en gran medida de su adaptación a nuestros tiempos.

Por otro lado, para este año, se prevé que el cuero sea uno de los puntos más destacados dentro de la XVI edición de la Feria regional de Artesanía. Esta edición se desarrollará entre el 5 y el 13 de octubre y contará con cerca de 127 millones de presupuesto. Según el director general de Turismo, Comercio y Artesanía, Juan Berenguel, se espera la asistencia de más de 200.000 personas.

## Convocatorias Culturales

**CONVOCATORIA CONCURSO CARTEL SEMANA SANTA DE TOBARRA 1997.**

Con el fin de seleccionar el Cartel de la Semana Santa de 1997, se convoca un Concurso en las modalidades de Pintura, dotado con un premio de 150.000 pesetas y Diploma; y Fotografía, para el que se fija un premio de 75.000 pesetas y Diploma. El Tema versará obligatoriamente sobre la Semana Santa de Tobarra (imágenes, tumbos, panorámicas de la Semana Santa, Composiciones, etc.). En ambas modalidades, las obras irán sin rotular y se exceptúan las transparencias. Las obras se presentarán en persona, por Agencia o por Correo en la Sede de la Asociación de Cofradías, sita en calle Asunción, nº 8, en horario de 10 a 13 horas de lunes a viernes durante el mes de septiembre de 1996. Información en el teléfono: (967) 32 85 71.

**II CERTAMEN LITERARIO "VINOS DE LA MANCHA"**

Podrán participar en este Certamen todos los poetas que residan en el territorio nacional con trabajos originales e inéditos basado en la Viña y el Vino de "La Mancha". Cada autor podrá presentar un sólo trabajo. El plazo de admisión finaliza el 31 de Octubre de 1996. Se concederá un primer premio de 275.000 pesetas y trofeo y un segundo premio de 125.000 pesetas y trofeo.

**II CONCURSO NACIONAL FOTOGRAFICO "VIÑA Y VINO DE LA MANCHA"**

La temática será sobre la "Viña y el Vino de la Denominación de Origen La Mancha", en colecciones de 5 obras por autor. El plazo de admisión está comprendido entre el 10 y 31 de Octubre de 1996.

**III CONCURSO "VINOS DE LA MANCHA" PARA HOSTELERÍA, RESTAURACIÓN Y TIENDAS ESPECIALIZADAS DE CASTILLA-LA MANCHA**

Los interesados deberán enviar un informe lo mejor documentado posible, que a su juicio le permita competir con otros concursantes, con un contenido máximo de 3 folios a doble espacio, que deberá acompañarse de fotografías del establecimiento, catálogos o cartas de Restaurante que demuestre la meritoria labor en favor de los Vinos de la Denominación de Origen "La Mancha". El plazo de admisión está comprendido entre los días 10 al 31 de Octubre de 1996. Se establecerán dos premios de 350.000 y 175.000 pesetas y Trofeo Conmemorativo.

**IV CONCURSO NACIONAL DE PERIODISMO "VINOS DE LA MANCHA"**

Podrán participar todos aquellos autores de trabajos periodísticos, que con firma o seudónimo, haya sido publicados en cualquier medio de comunicación escrito entre el 1 de Enero y el 15 de Noviembre de 1996. Cada participante podrá concursar con un máximo de cuatro trabajos. La extensión será libre y su contenido estará basado en la exaltación de las calidades de los Vinos de la Denominación de Origen "La Mancha". Se establece un primer premio de 600.000 pesetas y Trofeo y un segundo premio de 400.000 pesetas y Trofeo.

**II CONCURSO NACIONAL DE PINTURA "VINOS DE LA MANCHA"**

Los trabajos deberán ser presentados antes del 31 de Octubre de 1996, estableciéndose un primer premio de 1.000.000 de pesetas y Trofeo y un segundo premio de 500.000 pesetas.

**NOTA:** Las correspondientes bases de estos Concursos pueden solicitarse a la siguiente dirección:

**CONSEJO REGULADOR DE LA DENOMINACIÓN DE ORIGEN "LA MANCHA".** Avda. de Criptana, 73 - Apdo. 194. 13600 ALCÁZAR DE SAN JUAN (Ciudad Real). Teléfono (926) 54 15 23 - Fax (926) 54 65 39

**X CONCURSO DE DISEÑO APLICADO A LA ARTESANÍA DE CASTILLA-LA MANCHA.**

El plazo de presentación de proyectos está abierto hasta el próximo 15 de octubre de 1996. En la presente edición se han realizado mejoras con respecto a las anteriores como son una mayor promoción, con el objetivo de lograr mayor y mejores participantes; un jurado compuesto por profesionales altamente cualificados, la edición de un catálogo con las obras seleccionadas y con la elección de un tema específico.

El tema elegido es el de "Somos iguales, somos diferentes" porque las diferencias entre personas nos enriquecen, y por ello necesitamos objetos que las manifiesten.

Los proyectos presentados han de pertenecer a alguna de estas tres especialidades: -Objetos para uso Personal  
-Objetos para el Hogar  
-Objetos "locales"

Los participantes seleccionados deberán presentar un prototipo de la obra, realizado con la coparticipación de un artesano de Castilla-La Mancha.

Los premios serán los siguientes:

-Tres primeros premios de 1.000.000 de pesetas. Uno por especialidad.  
-Tres segundos premios de 750.000 pesetas. Uno por especialidad.  
-Tres terceros premios de 500.000 pesetas. Uno por especialidad.

Las obras seleccionadas se expondrán en la Mezquita de Tornerías, de Toledo, y se realizarán exposiciones itinerantes por las mejores tiendas de diseño y artesanía españolas, además de la edición de un catálogo para su distribución en tiendas y revistas.

Para más información y documentación ponerse en contacto con la Mezquita de Tornerías. Plaza de Solarejo, 7. 45001 Toledo.

Tel. (925) 25.32.54. Fax (925) 25.31.82.

# OCLIO *Juventud*

## LISTA 35

Semana del 15 al 21 de junio



Radio SURCO  
CASTILLA - LA MANCHA

Nº	S.A.	S.L.	INTÉRPRETE	TÍTULO
1	6	5	RONALDOS	SI SI
2	4	6	MIGUEL RIOS	NO VOY EN TREN
3	-	1	ROSANA	EL TALISMAN
4	1	8	TZA BOO	NO HAY COLOR
5	2	5	GLORIA ESTEFAN	REACH
6	3	7	DANZA INVISIBLE	A SUDAR
7	5	7	RICHY MARTIN	MARIA
8	8	4	LA UNION	ANDE YO CALIENTE
9	11	5	JUST LUIS	HEARTACHE
10	12	2	PRESUNTOS IMPLICADOS	NO HAY HUMOR
11	13	6	HOOTIE AND THE ...	HOLD MAND AND ME
12	9	7	ALEXIA	SUMMER IS CRAZY
13	18	7	LOS RODRIGUEZ	MUCHO MEJOR
14	15	4	AMISTADES PELIGROSAS	EL PRINCIPE VALIENTE
15	17	2	STING	YOU STILL TOUCH ME
16	16	3	MIGUEL BOSE	LA AUTO-RADIO CANTA
17	19	5	JUAN ANTONIO CANTA	LA DANZA DE LOS 40 LIMONES
18	20	2	TINA TURNER	ON SILENT WINGS
19	25	2	AZUCAR MORENO	SOLO SE VIVE UNA VEZ
20	22	4	THE COORRS	THE RIGHT TIME
21	21	2	MANOLO TENA	EL ROMPEOLAS
22	23	3	LUZ	TE OFREZCO LO QUE TENGO
23	-	1	GARBAGE	ONLY HAPPY WHEN IT RAINS
24	28	4	2 INLIMITED	SPREAD YOUR LOVE
25	26	4	EL ULTIMO DE LA FILA	BAILARAS COMO UN INDIO
26	30	3	DREAM TEAM PROJECT	MUSIC
27	27	2	CARIBO	PLEASE DON'T GO
28	-	1	CADY GIRLS	WHAN BANG
29	29	3	HEROES DEL SILENCIO	AVALANCHA
30	31	3	THE BELOVED	SATELLITE
31	32	2	ANTONIO FLORES	HURACAN
32	-	1	WORLDS APART	BABY COME BACK
33	35	2	SANDY AND PAPO	MUVE MUVE
34	34	2	VIRGINIA GLUCK	ENTRE ANIMAS
35	-	1	BLANCO Y NEGRO MIX 3	VARIOS

S.A. (Semana anterior) - S.L. (Semanas en lista)

## Nacen seis lemures en el Zoo de Madrid



"Teodora", una de las hembras de lemur variegatus (*Varecia variegata*) del Zoo Acuarium de la Casa de Campo, parió seis crías, hecho muy poco frecuente en esta especie, cuyos nacimientos no suelen superar los 3 individuos por parto.

Una de las crías nació muerta y los responsables del Zoo, ante el temor de que la madre no pudiese atender a las restantes, le retiraron dos que están siendo criadas artificialmente. De las tres crías que permanecieron junto a "Teodora", una murió a las pocas horas y las restantes no presentan problemas en su alimentación y crecimiento. Se da la circunstancia de que las dos crías fallecidas eran los dos únicos machos de la camada.

El lemur variegatus es el de mayor tamaño de todos los lemúridos. Tiene un pelaje blanquinegro, largo y

suave, vive en los árboles de las selvas húmedas orientales de Madagascar y se alimenta de hojas, frutos y otras sustancias vegetales.

El padre de las crías, "Beelzebub", nació hace siete años en el zoo de Brno (República Checa) y llegó a Madrid con casi tres años. "Teodora", es un año más joven, nació en el Zoo de La Fontaine (Francia) y fue trasladada al de Madrid con sólo veinte meses.

Este es el tercer año en que esta pareja procrea. En 1994 tuvieron dos lemures y en 1995, "Teodora" parió 6 crías muertas. En esta oportunidad los veterinarios del Zoo Aquarium de la Casa de Campo tienen fundadas esperanzas de que tanto las crías que alimenta la madre como las que ellos cuidan se desarrollen normalmente.

## VIDEO

### Pentathlon

El pentathlon es una modalidad olímpica creada por los antiguos griegos con el objetivo de entrenar a sus aguerridos soldados. Es una combinación de cinco deportes diferentes -carrera, natación, esgrima, equitación y tiro-, el pentathlon es la medida más fiable para determinar la potencia y habilidad de un atleta.

Con esta competición como telón de fondo, los productores de "Oficial y Caballero" han creado un vigoroso thriller de acción protagonizado por Dolph Lundgren (de "Soldado universal") y dirigido por Bruce Malmuth ("Duro de matar"). El propio Lundgren, entusiasmado por el argumento del film, decidió asumir las funciones de productor ejecutivo.



### El demonio vestido de azul

Columbia Tristar Home Video ha lanzado al mercado de alquiler la película dirigida por Carl Franklin El demonio vestido de Azul ("Devil in a blue dress", EE.UU. 1995).

La novela escrita por Walter Mosley y publicada en 1990 fue un éxito al que superó la película en su estreno. Este relato de intriga criminal destaca por su magnífica ambientación a finales de los cuarenta en el que su protagonista acepta un trabajo como detective. Pero las cosas no son tan fáciles como Ease Rawlings (Denzel Washington) se imagina en un principio. Buscar a una mujer le supone entrar en contacto con un mundo donde todo es corrupto: la policía, los políticos, los amigos...

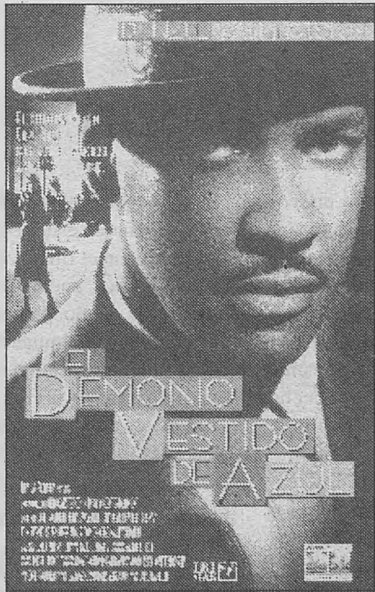

### La magia de los gnomos

John Denny piensa que su padre se ha vuelto loco. Tas una visita a su país de origen, Irlanda, en unos días para de hablar de "cosas" que según él, los demás no podrían ver... Lo cierto es que en su maleta se ha metido un grupo de gnomos que están dispuestos a encontrar la aventura más grande de su vida en América.

Esta es una estupenda película para todos los públicos. Está llena de momentos muy divertidos y entrañables.

Además cuenta con unos extraordinarios efectos especiales en la línea de la inolvidable producción de Disney "El abuelo está loco"



# OCIO

## CINE

### Mi colega DUNSTON

20 th Century Fox

DIRECTOR: Ken Kwapis

PRODUCTORES: Todd Black v Joe Wizan

GUIÓN: John Hopkins y Bruce Graham

DIRECTOR DE FOTOGRAFÍA: Peter Collister

MÚSICA: Miles Goodkman

ACTORES PRINCIPALES: Jason Alexander, Faye

Dunaway, Rupert Everett, Eric Lloyd,

Graham Sack, Paul Reubens

Como directivo del Hotel Majestic, Robert Grant (JASON ALEXANDER) ha aprendido a salir con facilidad de las situaciones más caóticas. Atiende hábilmente las necesidades de su personal, clientes, dos hijos, y hasta de su cruel y aventurera jefa, la señorita Dubrow (FAYE DUNAWAY). No hay nada ni nadie que se le pueda resistir.

Así es, hasta que llega Dunston, un orangután entrenado para el crimen, socio cautivo del escurridizo ladrón de joyas, Lord Rutledge (RUPERT EVERETT). Cuando Dunston escapa de las manos de su malévolo maestro, comienza una desesperada y divertida persecución, con Dunston como simio héroe a lo Indiana Jones en un combate lleno de diabluras, en un escenario de mármol y caoba. Dunston está a punto de convertir un hotel de cinco estrellas en un circo de tercera.

El hijo pequeño de Robert, Kyle (ERIC LLOYD), acompaña a Dunston en sus locas aventuras y pone a salvo al joven orangután de las manos de Lord Rutledge.

Juntos, Dunston y Kyle hacen divertidas travesuras en el glamoroso hotel, para desgracia del estresado personal y de sus clientes boquiabiertos, de un oficial controlador de animales decido pero inepto llamado La Farge (PAUL REUBENS) y de la señorita Dubrow.

La Twentieth Century Fox presenta una producción de Joe Wizan y Todd Black, una Película de Ken Kwapis, Jason Alexander con Faye Dunaway, Eric Lloyd, Rupert Everett,



Glenn Shadix y Paul Reubens.

MI COLEGA DUNSTON presenta una aventura cómica-fantástica sobre la vida en un gran hotel y cómo todo se vuelve patas arriba tras la llegada de un invitado inesperado.

Para Ken Swapis, la audiencia tenía que pasar una semana en los mejores hoteles del mundo.

La importancia de situar la acción en un hotel tiene su explicación en los orígenes de la película. John Hopkins, que escribió la historia e

hizo parte del guión alude a la serie de libros de Eloise, que tratan de una pequeña que vive en un hotel, como una influencia importante.

El hotel Majestic pasa a ser el mejor patio para juegos que un niño u orangután podrían soñar, procurando el mejor escenario para los momentos cómicos de la película.

Aparte de un reparto brillante de estrellas, MI COLEGA DUNSTON lanza al estrellado una nueva imagen

cinematográfica. Pese a todo, esta estrella en ciernes es diferente a los héroes de siempre. Es pequeño, tiene largas melenas color naranja y posee un vocabulario limitado. Pero puede trepar como un diablo y tiene una energía interminable; además, sabe dar unos masajes extraordinarios.

Su nombre es Dunston y se trata de un orangután de 5 años que creó el caos delante y detrás de las cámaras de rodaje.

## TRABAJO

*Editorial regional precisa para su departamento de publicidad PERSONAL FEMENINO para viajar por el territorio regional y nacional; así como MODELOS para reportajes fotográficos en prensa.*

*Ofrecemos sueldo más comisión*

*INTERESADAS ESCRIBIR A:*

**PRENSA REGIONAL**

*Apartado de Correos nº 645*

**MADRID**

## INFORMÁTICA

### La informática puede llegar a ser un apoyo escolar

Niños, jóvenes y adultos pueden conocer culturas y lugares de un modo muy sencillo gracias a las tecnologías multimedia, de la mano de Microsoft y Hewlett-Packard

En el marco de *The Geographic Club*, un nuevo punto de encuentro de viajeros en Madrid, Microsoft presentó su novedades y ofreció una posibilidad única de explorar, disfrutar, aprender y divertirse, viajando a través del ordenador. Los programas de Microsoft Home, por tanto, nos adentraron, a lo largo de la presentación, en múltiples lugares y culturas, usando todas las capacidades de las tecnologías multimedia.

Con la colaboración de Hewlett-Packard, y su amplia gama de ordenadores e impresoras para el mercado de

consumo, Microsoft anunció nuevos títulos que abren las puertas a un sinfín de posibilidades. Es el caso de programas como "3D Creador de Películas", "500 naciones" y "Microsoft EasyBall".

Convertido en director de cine por un día, Aaron Guerrero (Chechu en la serie "Médico de familia"), ayudó a Microsoft en la demostración del programa infantil "3D Creador de películas", que permite a los niños viajar con la imaginación y dirigir sus propia películas. La categoría de Creatividad Infantil de Microsoft Home, línea de productos de consumo de Microsoft, alcanza su nivel tecnológico más alto con los gráficos en tres dimensiones de este programa.

Famosos exploradores y aventureros españoles estuvieron presentes en el acto con el fin de confirmar que la informática puede ser un medio interesante de documentación antes de emprender cualquier viaje, además de resultar un instrumento muy atractivo para quienes prefieren viajar sin salir de casa. Así, "Microsoft 500 Naciones", que se presentó en castellano, nos permite realizar un viaje por las tribus indígenas de Norteamérica.

También es posible viajar, junto con Kevin Costner, por las tribus indígenas de Norteamérica con este programa y por la selva con "Microsoft Animales Peligrosos" o las profundidades submarinas con "Microsoft Océanos". Estos dos últimos títulos

han sido revisados por el fondo Mundial para la Naturaleza (WWF) para darle precisión al contenido y a la terminología utilizada para la elaboración. Dentro de esta categoría, con "Microsoft Civilizaciones Antiguas", los usuarios pueden realizar un recorrido por la cultura y las gentes de Egipto, Grecia y Roma.

Y si se trata de viajar... ¿qué mejor que los aviones? Con "Microsoft El Mundo de la Aviación", se obtiene una descripción detallada del mundo de los aviones y su historia. Además, con "Microsoft AutoRoute Express Europa", se puede recorrer las carreteras y organizar viajes en coche de un modo muy sencillo.

Dentro de la categoría de entretenimiento, "Microsoft Flight

Simulator 5.1", el simulador de vuelos más popular y sofisticado del mercado, y el nuevo y revolucionario "Fury3", un juego optimizado para Microsoft Windows 95, responderán al máximo de sus posibilidades gracias a los joysticks "Microsoft SideWinder" y "Microsoft SideWinder 3D Pro". Con estos dos programas, el surcar los aires está garantizado.

Respecto a los programas para creatividad infantil, Microsoft ofrece la posibilidad de viajar con la imaginación. Destaca el revolucionario Microsoft Fine Artist y Creative Writer, dos títulos que estimulan la creatividad y la imaginación de los niños en cuanto a redacción y diseño de posters, viñetas, comics, etc...

## UNIVERSIDAD

TRAS ASUMIR LA CONSEJERÍA DE EDUCACIÓN Y CULTURA LAS COMPETENCIAS EN MATERIA DE ENSEÑANZAS UNIVERSITARIAS

## Establecidas las tasas universitarias de Castilla-La Mancha para 1996-97

**C.M.**

La Consejería de Educación y Cultura ha establecido, por primera vez, las tasas universitarias que se pagarán en Castilla-La Mancha para el curso académico 1996-97, como consecuencia de la transferencia de competencias a la Comunidad autónoma en materia de enseñanza universitaria realizada el pasado 1 de marzo.

El Diario Oficial de Castilla-La Mancha publicó la Orden que aprueba las citadas tasas, que se han establecido aplicando los mismos criterios básicos que aplicó el Ministerio de Educación y Ciencia en el curso 1995-96 y un incremento equivalente al 4%, que es el equivalente al experimentado por el Índice de Precios al Consumo en la región durante el período comprendido entre mayo del 95 y mayo del 96.

Se ha aplicado un aumento que se corresponde con el límite mínimo que ha establecido el Consejo de Universidades para la revisión de las tasas del curso 96-97, concretamente, el IPC. Mientras que el límite máximo fijado por el Consejo se sitúa en 3 puntos por encima del incremento del IPC.

Con la subida que se ha aplicado en Castilla-La Mancha, se pretende, simplemente, actualizar las tasas que han estado vigentes en el curso recién finalizado sin contemplarse, por tanto, ningún aumento adicional a las mismas.

Las tasas universitarias se fijan según sean enseñanzas renovadas o no renovadas, en función de los grados de experimentalidad y de que se trate de primera, segunda, tercera o sucesivas matrículas.

Los grados de experimentalidad para los estudiantes universitarios castellano-manchegos en el curso 1996-97 son:

- Grado 1: Diplomaturas en Enfermería y Fisioterapia.

- Grado 2: Licenciaturas en Química y Ciencia y Tecnología de los Alimentos.

- Grado 3: Ingenieros Agrónomos, Químicos e Industriales... Arquitectos Técnicos, Ingenieros Técnicos

Agrícolas, Forestales, Industriales, de Minas, en Informática de Gestión e Informática de Sistemas.

- Grado 4: Licenciatura en Bellas Artes.

- Grado 5: Diplomaturas de Magisterio y Terapia Ocupacional.

- Grado 6: Licenciaturas en Administración y Dirección de Empresas, Ciencias Empresariales, Economía, Geografía y Filología Francesa, Inglesa e Hispánica, Diplomaturas en Gestión y Administración Pública y Ciencias Empresariales.

- Grado 7: Licenciaturas en Derecho, Historia, Historia del Arte y Humanidades, Diplomaturas en Relaciones Laborales y Trabajo Social.

En la matrícula de asignaturas sueltas, el precio se calculará dividiendo el importe del curso completo

-en primera, segunda o tercera matrícula- por el número de asignaturas del curso, salvo en el caso de cursos con cuatro o menos asignaturas en que el precio será equivalente al de dividir el precio del curso completo por 4'5.

Con las referidas tasas no se financia más que una parte del coste de la enseñanza universitaria, y el resto se cubre con la subvención que da la Junta de Comunidades a la Universidad.

En concreto, la Administración autonómica financia en torno a las tres cuartas partes de las enseñanzas universitarias y con las tasas se cubre la cuarta parte restante. Por tanto, la enseñanza universitaria es un servicio financiado, en gran parte, con recursos públicos.

### TARIFAS SEGÚN GRADO DE EXPERIMENTALIDAD DE ENSEÑANZAS RENOVADAS (PRECIO CRÉDITO EN PESETAS)

Grado de Experimentalidad	Primera matrícula	Segunda matrícula	Tercera y sucesivas matrículas	Programas doctorado
1	1.693	2.399	3.613	5.448
2	1.641	2.383	3.588	5.370
3	1.583	2.297	3.348	5.127
4	1.396	2.022	3.046	4.356
5	1.266	1.837	2.765	3.828
6	1.084	1.613	2.370	3.086
7	1.067	1.548	2.331	3.012

### TARIFAS SEGÚN GRADO DE EXPERIMENTALIDAD DE ENSEÑANZAS NO RENOVADAS (PRECIO CURSO COMPLETO)

Grado de Experimentalidad	Primera matrícula	Segunda matrícula	Tercera y sucesivas matrículas
1	101.589	147.306	222.137
3	98.472	142.784	215.320
3	94.927	137.644	200.872
4	83.644	121.283	182.895
5	75.895	110.049	165.955
6	65.031	94.296	142.198
7	63.917	92.679	139.761

ASÍ LO AFIRMÓ EN CUENCA EL RECTOR DE LA UNIVERSIDAD REGIONAL, LUIS ARROYO

## La UCLM introducirá un sistema de multiconferencias en vídeo

**KOKA**

La Universidad de Castilla-La Mancha (UCLM) introducirá en su red de fibra óptica, antes de que comience el próximo curso académico, un nuevo sistema para realizar multiconferencias en vídeo, según manifestó en Cuenca el rector de la institución, Luis Arroyo, durante el transcurso de un curso sobre el nuevo Código Penal, del que tomó parte.

Arroyo afirmó que aprovechando la finalización de los trabajos relacionados con la selectividad, la Universidad desconectaría todo el sistema de comunicaciones que tiene en estos momentos para poder introducir en su red de fibra óptica el nuevo sistema de multiconferencia en vídeo.

En este sentido, el rector de la Universidad castellano-manchega señaló que la implantación de este sistema, cuyo objetivo es hacer un campus único virtual, "va a suponer un gran salto, porque vamos a suprimir las distancias y vamos a poder reunirnos sin movernos y viéndonos las caras".

Por otro lado, Luis Arroyo asegu-

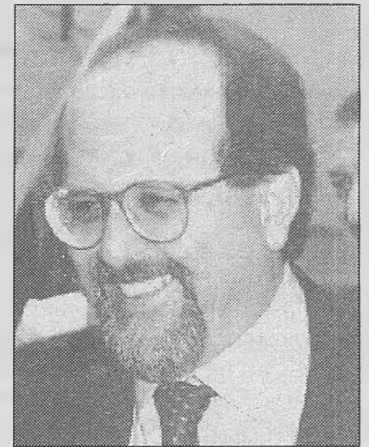

ró que el próximo curso "es un reto para todos por la asunción de competencias en materia universitaria por parte de la Junta de Comunidades de Castilla-La Mancha, pues estábamos acostumbrados a un régimen de funcionamiento en el que la autoridad financiera, política y administrativa estaba más lejana".

## En otoño comenzará la negociación de transferencias no universitarias

**C.M.**

El consejero de Educación y Cultura, Justo Zambrana, y el secretario general de Educación, Eugenio Nasarre, coincidieron los pasados días en Toledo en la necesidad de iniciar el proceso de negociación de las transferencias no universitarias el próximo otoño.

Un proceso, que a juicio del secretario general, debería estar concluido en 1998, aunque antes, según Justo Zambrana, tendrán que discutir las necesidades de esta comunidad autónoma, que sólo en lo que a centros de secundaria se refiere se elevarían a 25.000 millones de pesetas.

En la reunión, celebrada en Toledo, ambos responsables educativos coincidieron en la necesidad de prorrogar y renovar el convenio suscrito entre ambas instituciones y consensuar asuntos como la red de centros regional, forma-

ción del profesorado, formación de adultos, Formación Profesional, etc.

Ante el anuncio del secretario general de unos presupuestos generales del Estado "austeros" para 1997, Zambrana, antes de posicionarse, expresó la necesidad de conocer cuáles van a ser las prioridades del Gobierno central en esos presupuestos, ya que, a su juicio, no es necesario una reducción presupuestaria tan importante.

El consejero de Educación y Cultura de la Junta señaló que para el Gobierno regional la educación es prioritaria y es considerada no sólo como un gasto social sino como una inversión de futuro.

"Nuestro posicionamiento -dijo Zambrana- dependerá del grado de priorización que el Gobierno imponga en el cumplimiento de sus objetivos económicos".

### TELÉFONOS DE INTERÉS UNIVERSITARIO

#### UNIVERSIDAD DE CASTILLA-LA MANCHA

Rectorado	(926) 29 53 00
Servicios administrativos	(926) 29 53 01
Vicerrectorado del "Campus" de Albacete	(967) 59 92 02
Vicerrectorado de Investigación	(967) 59 92 03
Vicerrectorado del "Campus" de Cuenca y Extensión Universitaria	(969) 17 91 12
Vicerrectorado del "Campus" de Toledo y Relaciones Institucionales	(925) 26 88 00
Consejo Social	(967) 21 95 59
FACULTADES	
Bellas Artes	(969) 17 91 00
Ciencias Económicas y	

Empresariales	(967) 59 92 00
Ciencias Jurídicas y Sociales	(925) 26 88 00
Ciencias Químicas	(926) 29 53 00
Derecho	(967) 59 92 00
Letras	(926) 29 53 00
Centro Superior de Humanidades	(925) 26 88 00
Escuela Universitaria de Diplomados en Enfermería	
Albacete	(967) 21 79 99
Ciudad Real	(926) 25 35 62
Cuenca	(969) 22 73 52
Diplomados en Enfermería y Fisioterapia	(925) 26 88 00
Escuela Técnica Superior de Ingenieros Agrónomos	(967) 22 01 30
Escuela Técnica Superior de Ingenieros Industriales	(926) 29 53 00

Politécnica de Albacete (Industriales-Informática)	(967) 59 92 00
Ingeniería Técnica Agrícola de Ciudad Real	(926) 29 53 00
Informática de Ciudad Real	(926) 29 53 00
Politécnica de Almadén	(926) 71 10 96
Arquitectura Técnica	(969) 23 35 95
Escuela Universitaria de Relaciones Laborales	
Albacete	(967) 59 92 00
Ciudad Real	(926) 25 35 62
Escuela Universitaria de Trabajo Social	(969) 23 03 37
Escuela Universitaria del Profesorado de EGB	

Albacete	(967) 59 92 00
Ciudad Real	(926) 29 53 00
Cuenca	(969) 22 24 56
Guadalajara	(949) 21 10 16
Toledo	(925) 22 86 05
Colegio Universitario Cardenal Gil de Albornoz	(969) 17 91 00
Centro Jurídico Empresarial	(926) 25 55 65
Centro de Estudios Universitarios de Talavera de la Reina	(925) 82 72 27
Centro de Estudios Universitarios Cardenal Gil de Albornoz	(969) 17 91 00
Centro de Investigación Científica y Análisis Tecnológico	(926) 29 53 00
Instituto de Desarrollo Regional (IDR)	(967) 59 92 00
Centro de Documentación Europea	(925) 22 63 50

#### UNIVERSIDAD DE EDUCACIÓN A DISTANCIA

Centro Asociado de Ciudad Real "Lorenzo Luzuriaga"

	(926) 32 24 36
	(926) 32 16 14

Delegación Comarcal de Alcázar de San Juan

	(926) 54 57 50
Delegación de Puertollano	(926) 41 19 65
Delegación de Cuenca	(969) 22 70 12
	(969) 22 70 66

Delegación de Talavera de la Reina

Albacete

(925) 80 91 00

(967) 21 76 60

(967) 21 76 12

UNIVERSIDAD INTERNACIONAL

MENÉNDEZ Y PELAYO (UIMP)

(969) 22 13 27



Peseta arriba, peseta abajo, 50.000 millones es lo que nos jugamos los castellano-manchegos el próximo 13 de septiembre en Bruselas cuando se reúna el Consejo de Ministros de la UE con Loyola del Palacio en su segunda singladura europea, después de aquel fiasco que supuso el pasado mes la normativa de frutas y hortalizas.

Maraver y Barato, el primero ministro de la cosa en el Gobierno regional de Bono y el segundo presidente de ASAJA a nivel de las



españolas, coincidieron el pasado lunes en Tomelloso, ante la flor y nata de los sindicalistas agrícolas en que a Europa había que ir con armas y bagajes, la cabeza bien fría y la mano tendida a la negociación para que Loyola no se le ocurra ir de madrina sin los novios y amantes necesarios para que no se quede sola, compuesta y sin ellos, como dicen le ocurrió cuando iba de vendedora de fresas allende los Pirineos.

El Delegado del Gobierno de esta tierra nuestra, es decir Carlos Moro, que allí donde va a chupar cámara de su televisión, un bonista está haciendo lo propio, tuvo que oír la advertencia del amigo Barato cuando insinuó que si la ministra no tenía éxito el día 13, es decir, si repetía el suspenso de antaño, habría que ir pensando en el corte de las carreteras que tantos dolores de cabeza dieron a los gobernadores de la rosa y el puño cuando González andaba de pedigueño por el corazón del continente y del braceo del amigo alemán.

Ambos - Maraver y Barato - compitieron por la defensa de lo nuestro y ambos - Barato y Maraver - se mostraron como que muy hartos de tanta vaca loca como ha salido últimamente y que a tanto por cabeza pone en peligro las cinco decenas de miles de millones que nuestro campo espera como agua de mayo.

Europa, para los europeos que no estuvimos en Roma cuando los mercaderes se sentaron y fundaron un libre mercado, es un calvario que hay que recorrer para ganarnos el cielo de Maastricht cuando el 2000 se abra a un pueblo sin quintos y sin revoluciones pendientes.

Pero Barato y Maraver saben que al pasar del amigo alemán al amigo inglés, del Palacio se ha encontrado con una china en el zapato en forma de vacas locas que la va a hacer sudar sangre y pasar dolor con lágrimas. Es una lástima porque la mujer española además de besar de verdad habla más que nadie y la jodida china en el zapato va a evitar que la ministra luzca sus sarcásticas artes oratorias antes del parto del acuerdo.

## MARAVER Y BARATO ENTREGARON EL "VENECIA" AL VICECONSEJERO DE AGRICULTURA, ANTONIO SALINAS

La celebración del XII Día del Viticultor, que como viene siendo habitual tuvo lugar en el Centro Cultural Posada de los Portales de Tomelloso, se entregaron los premios "Venecia Ciudad de Tomelloso" y "Ganímedes" a la promoción de los productos de la región. El primero fue

para Antonio Salinas, viceconsejero de Agricultura de la Junta de Comunidades de Castilla-La Mancha, y el segundo para el restaurante "La Perla" de Guadalajara. El acto contó con la presencia Mariano Maraver, Carlos Moro, Pedro Barato y Fernando Villena.

Los gobiernos central, regional y el mayor de los sindicatos agrarios, aprovecharon el XII Día del Viticultor para hablar del Consejo de Ministros de la Unión Europea (UE) que va a tener lugar el próximo día 13 en Bruselas y en el que nuestra región se juega 50.000 millones de pesetas con destino a los daños ocasionados por la sequía a las vides en los pasados años.

El hecho de que el premio "Venecia" recayera en esta oca-

sión en el viceconsejero de Agricultura, Antonio Salinas, por la labor realizada en pro de la agricultura regional, ahondó aun más en el contenido político del acto, que se convirtió en serias advertencias al Gobierno central, y más concretamente a su ministra Loyola del Palacio, sobre la necesidad de que del Consejo de Ministros del día 13 saliera aprobada la ayuda de 50.000 millones de pesetas con destino a los daños de la sequía en las vides castellano-manchegas.

Aunque el conferenciante invitado, Cesáreo Goicoetxea (subdirector general de Vitivinicultura del MAPA), no entró en este problema, ya al término de su disertación, el presidente regional de ASAJA recordó que el verdadero problema de los viticultores de la región en estos momentos estaba en las 103.000 hectáreas de viñedo perdidas en la región a causa de la sequía.

Después sería el homenajeado Antonio Salinas, que en su intervención realizó un canto histórico al vino y su cultura en contra de los "cuernos repletos de cerveza con los que llegaron los bárbaros del norte", el que prepararía el terreno para que



Mariano Maraver dejó a meridianamente claro la postura del Gobierno regional favorable a la ayuda millonaria, recordando que a Bruselas no se puede ir con imposiciones, sino buscando apoyos de otros países que eviten la soledad en la que quedó Loyola del Palacio en el último Consejo de Ministros. Maraver informó que el Gobierno regional estaría en Bruselas el día 13 apoyando

al Gobierno de España e invitó a que los representantes de los agricultores hicieran lo propio ese día.

Por su parte Pedro Barato informó que ASAJA apoyaría todas las iniciativas que se lleven a cabo para conseguir la recuperación en un periodo de cinco años de las 103.000 hectáreas de viñedo perdidas en la región a causa de la sequía.

Barato pidió al Gobierno central y regional que consideren el Plan de Recuperación de la Capacidad Productiva del Viñedo una "cuestión de Estado" y se unan en defensa de su aprobación en Bruselas. De lo contrario ASAJA echaría mano de las movilizaciones, recordando su presidente nacional las que en los años ochenta llevaron a la lucha a todo el sector castellano-manchego.

En todo este acto reivindicativo en el que Gobierno regional y ASAJA hablaban un mismo idioma, a Moro se le venía un color y se le iba otro; Maraver no podía evitar un semblante de satisfacción y Barato y Villena pedían al Alcalde de Tomelloso más espacio para la décimo tercera edición.



Arriba, un momento de la intervención de Mariano Maraver. Sobre estas líneas, Antonio Salinas y y el propietario del restaurante "La Perla" en el momento de recoger sus premios. A la derecha, el conferenciante Cesáreo Goicoetxea.



ELECTRICIDAD

# TEBAR

Avda. D. Antonio Huertas, 102 - Telf.: (926) 51 43 23 - TOMELLOSO (Ciudad Real)