

AZNAR SE CONVIERTE EN EL SEGUNDO PRESIDENTE QUE VISITA ALMAGRO

El presidente del Gobierno de España, José María Aznar, se convirtió el sábado 13 de julio en el segundo presidente que visita Almagro en la etapa democrática. Asistió a la representación de una obra del Festival Internacional de Teatro Clásico. (Suplemento)



SUPLEMENTOS:
 *Presentados los carteles de feria y taurino de Tomelloso.
 *La Depuradora de Pedro Muñoz empezará a funcionar en agosto.



Manchegos

PERIÓDICO REGIONAL INDEPENDIENTE DE CASTILLA - LA MANCHA

DIRECTOR: Francisco Rosado López - PRECIO: 150 PTAS.

AÑO XX - N° 360
 19 - 7 - 1996

Bono apoya la manifestación del día 26 en Puertollano contra las privatizaciones

Todas las fuerzas políticas de la región a excepción del PP, han mostrado su apoyo a la manifestación convocada por las centrales sindicales, CC.OO y UGT, contra las privatizaciones anunciadas por el Gobierno de José María Aznar y, más concretamente, contra la privatización de Repsol.

El presidente del Gobierno de Castilla-La Mancha, que recibió la pasada semana en Toledo al alcalde de Puertollano, Casimiro Sánchez, le manifestó su apoyo a las movilizaciones y se comprometió a visitar la ciudad en los próximos días al objeto de dejar clara su postura ante la opinión pública. Bono ha de-

clarado que no dudará en ponerse al frente de las manifestaciones populares si ve peligrar puestos de trabajo en la región.

No obstante hasta que no esté

más cercano el día 26 no se podrá saber si el presidente se refiere concretamente a esta manifestación o lo hace en un sentido más genérico una vez que se conozca el impacto laboral

de la medida.

Por su parte el consejero Portavoz, Emiliano García-Page, se entrevistó en Puertollano con Casimiro Sánchez. (Pags. 5)



FERCAM '96, fue inaugurada el miércoles 17 de julio por el consejero de Agricultura y Medio Ambiente, Mariano Maraver. La muestra, en la que estuvieron presentes más de 140 firmas, arrojó un negocio de ventas de más de 900 millones y fue clausurada el día 22 con la concesión de las medallas de oro, plata y bronce a los mejores stand y maquinaria. En la inauguración también estuvo presente el delegado del Gobierno en Castilla-La Mancha, Carlos Moro; la Gobernadora de Ciudad Real, Mercedes Cuéllar; el presidente de la Diputación de Ciudad Real, Jesús Garrido; la diputada nacional del PSOE por esta provincia, Clementina Díaz; y el senador por la misma demarcación, territorial, Lorenzo Selas; además de diversos alcaldes y diputados provinciales.

(Pag. 18, Editorial y Suplemento especial)



Francisco Gil-Ortega, alcalde de Ciudad Real, hace balance de su primer año al frente de la alcaldía, poniendo énfasis en la instalación de nuevas empresas. (Pag. 11)

CIUDADES

ALBACETE

Críticas del PSOE al primer año del PP en la Diputación

Los socialistas afirman que el Partido Popular jamás ha elaborado un programa de Gobierno de ámbito provincial y que sus actuaciones carecen de dirección política. (Pag. 9)

CIUDAD REAL

525 millones al año para programas de atención social

Según el delegado de la Junta, Anastasio López, ésta es la cantidad que la Consejería destina anualmente a este tipo de programas en la capital provincial. (Pag. 10)

CUENCA

El pantano de Contreras contará con un nuevo desagüe

Las obras incrementarán su capacidad de aliviar agua en caso de riadas, y facilitarán la construcción del nuevo tramo de la autovía. (Pag. 13)

COMARCAS

LA MANCHA

Alejandro Alonso visitó la localidad de Pedro Muñoz para conocer los proyectos de fomento de empleo

(Pag. 17)

LA MANCHA

El consejero de Agricultura, inauguró la XXXVI Edición de la Feria del Campo de Manzanares

(Pag. 19)

ALMANSA

Antonio Callado, alcalde de Almansa, analizó el primer año de Gobierno municipal

(Pag. 23)

Los socialistas temen cierres de empresas y traslados masivos en Puertollano y Almadén

El Comité Regional del PSOE, reunido en Toledo el pasado viernes 21 de junio, decidió exigir al Gobierno de la Nación el mantenimiento del control público de las empresas que configuran el complejo industrial de Puertollano y Almadén, así como instar a las instituciones de Gobierno de Castilla-La Mancha a que hagan las gestiones necesarias para asegurar la permanencia del sector, que consideran en peligro ante el anuncio de privatizaciones realizado por el Go-

bierno del PP y el pacto de Gobierno que el PP y CiU firmaron para llevar a Aznar a la Moncloa.

Los socialistas temen que los trabajadores de Puertollano y Almadén vean "pagado tantos años de esfuerzo, con cierres de empresas y traslados de familias enteras a otros lugares". El diputado del PP, Javier Ruperez, salió el martes al paso de la polémica afirmando que el partidario de mantener la presencia del Estado en REPSOL. (Pag. 5 y 12)

INTERNET

CONEXIÓN ANUAL SIN LÍMITE DE HORARIO

32.000 ptas./año

Ofrece los siguientes servicios:

- * Conexión permanente a Internet
- * Buzón de Correo Electrónico
- * Una Página WED para su publicidad
- * Suscripción anual a CUADERNOS MANCHegos
- * Anuncio anual en la Guía de Servicios de CUADERNOS MANCHegos

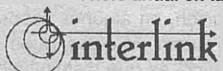

Tel.: (926) 51 43 20 - (989) 42 52 82 y 42 59 87

OPINIÓN

P L A Z A

Las letras y las artes "hecho diferencial" manchego

F. R.

Cuando llegan los calores del verano a la llanura que diera fama Cervantes las artes y las letras reverdecen y se hacen fondo y sosten de las fiestas, sin cuya disculpa en muchos casos jamás se celebrarían.

Hubo un tiempo en el que la Fiesta de las Letras de Tomelloso fue faro cultural para toda la llanura. En lo que antes fuera "manantial del vino" y ahora "Posada de vid y cultura". Por el escenario de uno de sus teatros pasaron nombres como los de Francisco Nieva, Francisco Umbral o los hijos del terruño como Paco García Pavón, Eladio Cabañero, Felix Grande y los hermanos López Martínez, cuando no hijos adoptivos de la ciudad de los que recordamos a Valentín Arteaga, que enseguida llevó hasta su ciudad natal, Campo de Criptana, la solera del certamen para crear allí el premio "Pastora Marcela".

Muy pronto, también, se sumaron a la fiesta de la poesía y la narración acontecimientos similares en Munera, La Roda, Malagón, Membrilla... y un largo ecétera que sería como para ocupar un buen número de columnas.

Igualmente, la pintura es tarjeta de visita en las ferias de La Mancha, siendo pocos los pueblos que no dedican en estos días un lugar de privilegio para que los pintores locales dejen constancia de los progresos conseguidos a lo largo de los trescientos sesenta y cinco días del año; en las tardes de melancolía cuando la lluvia golpea los cristales y en los veranos ardientes cuando las chicharras cantan, antes en la era, ahora aprovechando cualquier rincón de la naturaleza.

Naturalmente no todos son Villaseñor, López Torres, Carretero o López García, pero si que su totalidad sueñan con serlo, y cada día una legión de pintores se encara ante la interrogante del lienzo en busca de la gloria del reconocimiento.

Así, las ferias de La Mancha se convierten en nuestro "hecho diferencial", que no se justifica renegando de España, sino pintando y regodeándose en el lenguaje de don Quijote.

Con poco que nos hayamos fijado, detenido en esos rincones del saber, cuando septiembre cierre el ciclo de fiestas populares habremos crecido en el orgullo de ser manchegos. Sobre todo si nos damos una vuelta por los programas que los ayuntamientos una vez al año no pueden evitar de editar. Son un motivo de orgullo regional.

EL CASINO PROVINCIANO

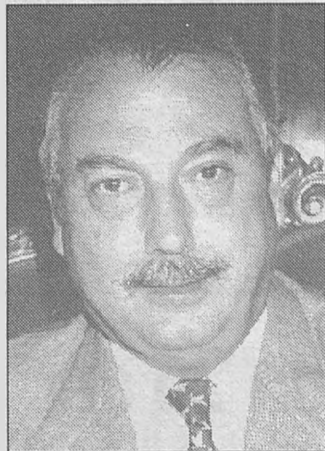

Francisco Tomey

PRIVATIZACIONES SIN TRAUMAS

No cabe la menor duda que, en Castilla-La Mancha, los días que restan hasta el próximo 26 van a estar centrados en la protesta que se anuncia en Puertollano contra la privatización de REPSOL y de todas las empresas públicas en general.

El PP regional, definitivamente alineado con las directrices nacionales, está dejando constancia de lo bueno que puede ser privatizar. Por ejemplo, el presidente de la Diputación de Guadalajara y de la Federación de Municipios y Provincias, Tomey, declaró los pasados días, en respuesta a las realizadas por Bono, en las que manifestaba que encabezaría las protestas contra la privatización si ello afectaba al empleo en la región, asegurando que "Bono nunca ha encabezado protesta alguna cuando había privatizaciones parciales durante el gobierno socialista".

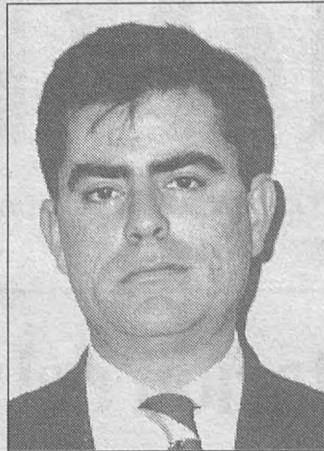

Atanasio Ballesteros

AL FINAL NOS DAN LA RAZÓN

Cuando en nuestro pasado número titulábamos en portada la posibilidad de que las autovías de entrada a Madrid y Levante fueran de peaje, algunos esgrimieron la sonrisa chistosa. Mal hecho por parte de quienes lo hicieron, nosotros sólo hacemos de vehículo propagador, no de generador de manifestaciones. Pero al grano, las pasadas semanas el diputado nacional del PP por Albacete, Atanasio Ballesteros, volvió sobre la carga en lo que se refiere a la autovía Albacete-Murcia, poniéndose del lado del presidente murciano, Ramón Luis Valcarcel, partidario de que las dos comunidades financien los intereses que genere la deuda que se contraiga para su ejecución.

Como se sabe, Bono ya dejó claro que Valcarcel puede hacer lo que le plazca en el tramo murciano, pero que Castilla-La Mancha no va a poner un duro. Lo que muchos no saben es que la región murciana ya tiene construidos entorno a 20 kilómetros de autovía, realizados con cargo a los fondos públicos que gestionaron los socialistas. Sr. Ballesteros: ¿seguimos de quijotes?



Marina Moya

MARINA LE DA "CAÑA" A PAGE

La presidenta de la Diputación de Cuenca, que es también presidenta del PP provincial y destacado miembro de la dirección regional que preside, de momento, José Manuel Molina, reaccionó ante unas declaraciones del consejero portavoz, Emiliano Garía-Page, en las que instaba a iniciar la construcción de la autovía Tarancón-Cuenca, acusándole de "demagogo", ya que considera que la culpa de que la autovía no esté construida la tiene el Gobierno del PSOE, al estar incluido en el Plan Director de Infraestructuras.

Moya, que no se muerde la lengua, continuó afirmando que "nos hemos encontrado un plan director sin terminar, sin una consignación presupuestaria que debería haber tenido, con una situación económica heredada y con una exigencia en estos momentos del PSOE o de algunos de sus dirigentes, de que en dos meses esté resuelto lo que ellos no han sido capaces de resolver en trece años".

Lo mismo Moya lleva razón en sus argumentos, pero si ello es así, por favor traten de realizarla antes de trece años.

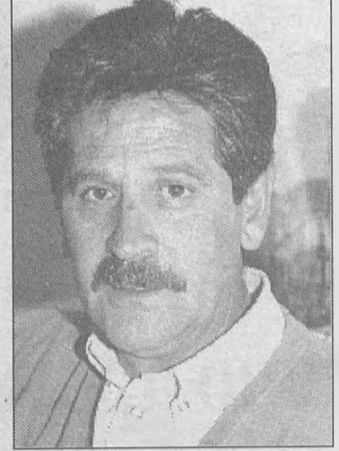

Silvestre Arenas

LA GOBERNADORA, EL PP Y LA JUSTICIA

La cuestión es, que el Alcalde socialista de Corral de Calatrava (Ciudad Real), Silvestre Arenas y la concejala-jefa de la oposición del PP, Ana Gómez, han mantenido una polémica porque la concejala se consideró insultada por el primer edil en el último Pleno que celebró la Corporación. Sin entrar o salir en la razón que pueda llevar una u otro (Arenas niega haber insultado a Gómez), al no haber estado presentes en el lugar de autos, si que queremos mojar una sopa en este desaguadero, ya no por los hechos en si, sino porque resulta que, después de una reunión del grupo popular, acordaron denunciar el hecho ante la flamante Gobernadora Civil. Y es este hecho lo que nos pone los bellos de punta al retrotraernos a épocas del paleolítico político. ¿Que pinta un delegado del Gobierno impartiendo justicia en un Estado de Derecho?

DON QUIJOTE



LA VERBENA

Luis Perez

Inactividad municipal

En la primera quincena de junio hemos asistido a las celebraciones del primer año de Gobierno en la mayoría de los ayuntamientos donde el PP se alzó con la mayoría el 28 de mayo del pasado año, después de un dilatado período de dominio socialista. Nada menos que en las cinco capitales de provincia y en municipios tan importantes como Talavera de la Reina (Toledo) y Tomelloso (Ciudad Real); es decir ya han pasado cuatro veces los cien días de *pláceme* que se concede a los gobernantes para exigirles que empiecen a cumplir las promesas de la campaña electoral y las expectativas que durante muchos años llevaron a los ciudadanos. Pues bien, en mi opinión destaca en este período la inactividad municipal y la imposibilidad manifiesta de poder responder a tanta y tan variada promesa como se nos vino encima, sobre todo en los últimos cuatro años de oposición.

Inactividad en lo referente a la política social, que ha sufrido una ralentización, cuando no su total desaparición, en barriadas y colectivos de los más necesitados.

Disminución en las obras municipales con la consiguiente reducción en los ingresos de las personas más desfavorecidas y, en muchos casos, coincidencia de las contrataciones públicas con la época de más actividad agrícola, lo que ya es el *sumun* de la falta de criterio y voluntad política tendente a la solidaridad, aunque eso sí, ello permitirá la reducción del gasto aunque en casi ningún caso se refleje en la disminución de los impuestos, al menos de forma determinante. Servirá para reducir déficit pero con la carga mayor sobre las espaldas más desfavorecidas y en beneficio de los menos, que son los que imponen la filosofía política de los vencedores, que viene a decir que cómo las inversiones se realizan vía impuestos y pagan más los que más tienen, cuanto menos se haga menos deberán *rascarse* el bolsillo.

Porsí fuera poco, con los resultados de este primer año, incluso la *algarabía* que montaron en algunos ayuntamientos por la disminución, en algunos casos, de concejales con dedicación exclusiva, se queda en *humo de pajas*, pues si la empresa pública ha disminuido su actividad, de justicia es que disminuyan los *cargos* pagados.

OPINIÓN

M A Y O R

A N C H A E S C A S T I L L A

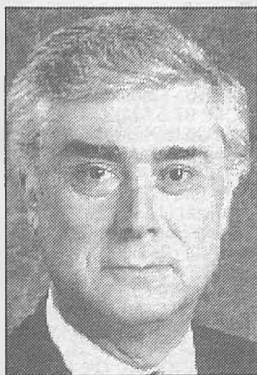

Javier Ruperez

RUPEREZ PISA FUERTE EN LA UE

El diputado del PP por Ciudad Real **Javier Ruperez**, tuvo la pasada semana que *tragarse el marrón* de salir en rueda de prensa para calmar los ánimos por los rumores que apuntan a la privatización de REPSOL con el consiguiente peligro para complejos como los de Puertollano y Almadén. **Ruperez**, *solo ante el peligro*, dijo no creer que la citada empresa pública fuera a perder la protección estatal, cosa que aunque sea verdad no se cree nadie. Unos días después pasó de la dificultad a la alegría de ver como era elegido presidente de la Asamblea Parlamentaria de la OSCE (Organización para la Seguridad y la Cooperación en Europa). El portavoz de Defensa del Parlamento español, que se había quedado *descolgado* en la configuración del nuevo Gobierno de **Aznar**, ve así potenciada su figura en la UE dentro de una especialidad que se ha venido *pateando* en los últimos años y hasta que lleguen otros cargos más acordes con las expectativas que había despertado el democristiano centrista y que, según dicen, llegará en la primera remodelación que se vea obligado a realizar **Aznar** en un Gabinete con muchas imposiciones.

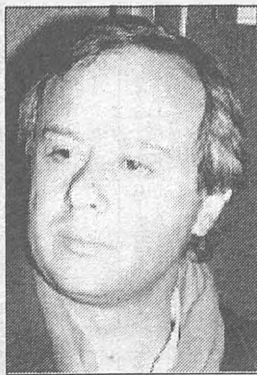

Blas Camacho

CAMACHO, ALLEN DE LOS PIRINEOS

Blas Camacho, el año carismático líder democristiano centrista de Ciudad Real, también ha tenido que salvar los Pirineos para que se le reconozca su valía, en este caso profesional. Su bufete **Menchén & Aparicio**, promotor y coordinador del consorcio Arca, ha ganado el concurso del contrato marco convocado por la UE para asistencia técnica de la Comisión, en régimen de exclusividad, para cooperación económica en América Latina, después de superar a más de 200 consorcios de los que forman parte 1.500 consultoras europeas.

Arca está formado por 28 empresas de la UE, incluidos los nuevos países miembros como Suecia, Finlandia y Austria.

El objeto del contrato marco se refiere a los estudios y misiones urgentes que necesita la UE, así como a los estudios y misiones urgentes y diversas prestaciones de servicios en los países de América Latina, consistentes en identificación, viabilidad de acciones, proyectos y programas.

Blas Camacho cayó en *desgracia política* después de que su candidatura fuese derrotada en el congreso provincial del PP que ganó la actual dirección encabezada por **Gil-Ortega**.



José Bono Martínez y José Manuel Molina García

DE LA FIRMEZA ACTUAL DE BONO A LAS ALUSIONES AL PASADO DE MOLINA

Caliente, caliente, así se nos presenta el próximo curso político, una vez que sus titulares regresen del descanso veraniego (el que se vaya). Las privatizaciones van a ser el caballo de batalla principal que unos y otros van a esgrimir para que el pueblo hable en la calle, que si es suya. De momento el presidente regional, desde Guadalajara, anunció que está dispuesto a "encabezar la protesta" si la privatización supone el cierre de centros de trabajo en Castilla-La Mancha. Bono desveló que en la entrevista que unos días antes había mantenido con Aznar le había hecho saber que "las privatizaciones no deben poner en peligro los centros de trabajo ni los centros de actividad de las empresas públicas".

Molina, desde Miguel Esteban (Toledo), le contestó que "en los últimos trece años no vi a Bono manifestarse cuando se iban privatizando empresas en Castilla-La Mancha o cuando se cerraban". En plan sarcástico agregó: "Parece que ha estado de vacaciones y ahora, curiosamente con el cambio de Gobierno, le han entrado ganas de salir a manifestarse".

De todas formas lo importante no es el humor o el enfado que muestren los políticos al encarar el tema de las privatizaciones. Lo realmente importante es saber si REPSOL va a pasar a manos privadas en su totalidad, perdiendo de esta forma la garantía social que da la presencia del Estado en el accionariado y que es lo que, hasta la fecha, se ha venido manteniendo en el proceso de privatizaciones que inició el anterior Gobierno socialista. Todos sabemos, y si no lo proclamamos ahora a los cuatro vientos, que una privatización total de REPSOL acabará por el desmantelamiento de los complejos castellano-manchegos que hicieron posible los trabajadores en épocas oscuras de las relaciones sociolaborales.

En este sentido se expresaba el presidente regional desde La Puebla de Montalbán (Toledo) cuando, sin oponerse por principio a las privatizaciones, aseguró no estar de acuerdo con que privatizar toda la participación que el Estado tenga en una sociedad o empresa tenga que ser bueno, poniendo como ejemplo a REPSOL donde el Estado aun conserva el 10 por ciento del capital por lo que "no sería malo que se quedase con este porcentaje, que es pequeño, pero influyente".

Es evidente que las espadas están en alto y que el día 26 Puertollano va a expresarse con voz propia.

CUADERNOS MANCHEGOS

Periódico Regional Independiente

REDACCIÓN CENTRAL: C/ Francisco García Pavón, 39 - Apartado de Correos n° 91
Telf. y Fax: (926) 51 43 20 - TOMELLOSO (Ciudad Real)
REDACCIÓN EN MADRID: José Buitrago Prieto
C/ Pico del Saltadero, 3 - 2° C. - Telf: (91) 552 90 52 - Apartado de Correos n° 645

DIRECTOR

Francisco Rosado López

JEFE DE REDACCIÓN

Alejandro Moya Morcillo

CULTURA: José López Martínez; ECONOMÍA: Julián Creis;
POLÍTICA: Juan Ramírez; ENTREVISTAS: Aida Rodríguez OCIO; José Buitrago;
INFORMÁTICA: Juan Martínez Ollero; MÚSICA: Domingo Bajo y Fernando González; CINE: David Buitrago, Angel Carrera, Gema Martínez y Yolanda Bajo;
MEDICINA: Eduardo Durio; ARTE: Javier Vicente.

COMARCAS

ALBACETE: Mercedes Martínez, Angel Cantos; La Manchuela: Alonso García; Angela Jiménez López (Tarazona de La Mancha); Almansa: Francisco Márquez; María del Pilar Conejero (Caudete); María Luisa Simarro (Balazote); José Martínez (San Pedro); Sierra del Segura: Jaime Fajardo, Antonio García Ruiz; Campo de Montiel: Mari Cruz Játiva; Julián Lozano (El Bonillo); Sierra de Alcaraz: Justo Lozano; Hellín: Antonio Lozada; José Antonio Guerrero, Diego Martínez (Tobarra) y José Antonio Simón (Yeste); Villarrobledo: Luis Sanz; CIUDAD REAL: Alicia Bermejo; Alcázar de San Juan: Pilar Valverde; Luis Campos (Campo de Criptana); Manzanares: Antonio López-Manzanares; Puertollano: Juan Carlos Molina; Tomelloso: Alejandro Moya; Rosa María Peinado (Pedro Muñoz); Almadén: José Hidalgo; Cabañeros: Francisco Zamora, Bernabé Copado (Retuerta del Bullaque); Guadiana: Mariola Moreno; Campo de Montiel: Juan Ignacio Santos; Valle de Alcudia: José Luis Casillas; Las Pedroñeras: Mari Cruz Bacete; Mota de Cuervo: Jesús Cruz Manzanero. TOLEDO: Antonia Sánchez.

REDACTORES: Aida Rodríguez; Jesús Perona; Macario Pascual; Antonio D. García; Jesús Molina; Jesús Regatero; Carlos Medina; José Antonio Guerrero; Juan Sánchez; Julián Bastante; Manuel Soria; Fulgencio Gómez; Juan José Camacho; Jesús Triguero; Julián Canoy Julián Perona.

FOTOGRAFÍA: Antonio López Manzanera y Rafael Oriz Pareja.

AGENCIA DE NOTICIAS: Koka / Castilla-La Mancha

CUADERNOS MANCHEGOS no se hace responsable de las opiniones vertidas fuera de sus artículos editoriales.

*Depósito Legal: C.R. 17-1976 * R.G.P.I. 8160.46 (1976) - *R.E.P. 1.429 - Tomo 18
Folio 205 - Sección 1ª (1977) - *B.O.E. n° 84 (8-4-1977)

EDITORIAL

El campo celebra su feria

La popular feria del campo, ahora en concesión al modernismo FERCAM, abre sus puertas este viernes con la sequía olvidada y, al parecer, inmersos en una reactivación económica que empezó a generarse el pasado año.

Lo que fue una muestra de maquinaria y aperos agrícolas con alguna que otra concesión a la ganadería, se abrió hace un quinquenio a la industria, la informática y el turismo en un claro intento de evolucionar con los tiempos, negándose a firmar su sentencia de muerte o a ceder el liderazgo del sector en Castilla-La Mancha, lo que ya se puede afirmar que ha conseguido gracias, también, a la seriedad con la que su Gerencia y Patronato han sabido conducirse en estos últimos años.

Sería conveniente recordar, ahora que los vientos vuelven a inflar las velas de la nave, que al principio de este periodo de adaptación a la nueva realidad se dudó de la capacidad de su dirección, reclamando no se sabe que tipo de profesionalidad para no sucumbir en el intento. Pues bien, las cosas como son, esa criticada dirección ha sabido cubrir este periodo poniendo el listón a una altura que, sin duda será superado, pero que precisará, además de profesionalidad, capacidad de trabajo e ilusión, al menos en las dosis que han sido aplicadas hasta ahora.

Llegar, como se ha llegado, desde la garrota y la alforja al visitante informatizado y hacerlo a la vez que evolucionaba el recinto, tal y como lo ha hecho, precisa de todos los ingredientes reseñados y algunos más.

Poder decir ahora, como así ocurre, que esta feria ya funciona sola ha precisado de un buen grado de coraje y salvar muchos sinsabores sin hacer concesiones a los desfallecimientos. Por esta casa también pasaron seis años de sequía y una recesión económica que se ha llevado por delante a más de un intento teóricamente consolidado, mientras otros con más medios han salido a la palestra.

Por eso ahora, cuando tanto se habla de creación de puestos de trabajo, apertura de mercados y ajustes económicos, no estará demás pedir para este Cesar lo que de él es, y que se materializa en un crecimiento sostenido y un control presupuestario nunca por encima del IPC y que, al mismo tiempo, sin generar déficit, no ahorra esfuerzos para la modernización y ampliación del recinto y sus servicios.

Sin duda son suficientes credenciales para que la sociedad (no sólo los políticos) exijan a las diferentes administraciones públicas que, lejos de ceder en los apoyos históricos, se vea la posibilidad de aumentarlos para las próximas ediciones.

EL PUNTO

El Flautista

Las ferias y los artistas que vienen

Cuando todavía no se han silenciado los ecos de las críticas a las administraciones locales socialistas por el desfile de artistas, en sintonía con la ideología dominante, por las ferias de la llanura, empiezan a oírse las voces, llegadas desde la otra orilla política, que nos anuncian cánticos y cantores proclibes al nuevo establishment, como si fuera obligado el pago de diezmos y primicias a los que han batallado para el segundo cambio.

Parece como si la imaginación de los nuevos políticos se hubiera agotado en los mítines en los que juraron y perjuraron que estaban en posesión de un nuevo estilo en la administración de la cosa pública, y que los ciudadanos se iban a enterar de lo que era hacer las cosas de otra forma. Bien hechas, vamos.

Pues no. De ninguna manera es ello cierto. La imaginación se

les ha agotado (si es que no es otra cosa peor) y empiezan a confundir al pueblo todo con su clientela. Al menos antes, tanto UCD como PSOE, tuvieron la disculpa (realmente cierta) de que los protestas eran los únicos que tenían detrás a la gran mayoría del pueblo y que poco más había allá de su canción o de la que hablaba de libertad. Si acaso coleaban algunos tonadilleros y se abrían paso entre la juventud nuevos grupos que pasaban de defender el orden constituido. Ahora no. Ahora es una absurda vuelta a un pasado añejo y moribundo al que se agarra un sector minoritario con cargo a los fondos públicos. Algunos ayuntamientos gobernados por el PP confunden la fiesta de todos con el guateque de unos pocos. Si siguen así vamos a tener que darles el boleto antes de lo que se pensaba.

AGENDA / SERVICIOS

SORTEOS

LOTERÍA PRIMITIVA

Jueves Día 11
1 - 21 - 42 - 43 - 44 - 45
Comp. 36 Reint. 3

6	1	285.884.510
5+C	3	19.716.173
5	321	368.527
4	21.541	7.780
3	301.731	10176

Sábado Día 13
8 - 10 - 12 - 30 - 35 - 46
Comp. 41 Reint. 9

6	1	237.472.364
5+C	3	12.283.053
5	233	421.736
4	14.696	9.473
3	290.731	1.014

BONO LOTO

Lunes Día 15
12-19-36-4
Comp. 34 Reint. 1

6	1	45.616.591
5+C	3	400

Martes Día 9
9 - 19 - 31 - 33 - 35 - 45
Comp. 28 Reint. 6

6	-	BOITE
5+C	2	12.657.006
5	92	110.061
4	5.269	3.043
3	100.304	400

Miércoles Día 10
4 - 11 - 17 - 35 - 41 - 48
Comp. 7 Reint. 6

6	2	145.611.043
5+C	4	7.138.955
5	123	92.864
4	5.269	3.415
3	95.885	400

Viernes Día 12
8 - 11 - 14 - 23 - 35 - 43
Comp. 28 Reint. 0

6	1	28.050.149
5+C	4	5.394.260
5	-	95.898
4	5.145	2.656
3	90.145	400

CUPÓN O.N.C.E.

- Día 15 (lunes)**
58376
- Día 9 (martes)**
68422
- Día 10 (miércoles)**
12976
- Día 11 (jueves)**
54835
- Día 12 (viernes) CUPONAZO**
61252
 Serie 200

SANTORAL

VIERNES 19: Stas. Rufina, Aurea y Justa, vgs; S. Félix y S. Arsenio, cf.; S. Martín, mr.
 SÁBADO 20: Santos Pablo de Córdoba y Elías; Santos Librada, Casia, Severa, mártires.
 DOMINGO 21: San Lorenzo de Brindis, prbt. Santa Práxedes y Santa Julia, vírgenes.
 LUNES 22: Santa María Magdalena, pen.; San Platón y San Teófilo, mrs.; San Cirilo.
 MARTES 23: San Apolinar, ob.; Santa Brígida y San Eugenio, mrt.; San Liborio, obispo.
 MIÉRCOLES 24: Sta. Justina, vg.; S. Vicente, S. Víctor y S. Estercacio, mrs.; S. Ursicino, cf.
 JUEVES 25: Día de Galicia. Santiago Apóstol, patrón de España; San Teodomiro y Santa Valentina, virgen.

LA INFLACIÓN Y EL PARO EN CASTILLA-LA MANCHA

IPC			
PROVINCIAS	JUNIO 96	ANUAL	INTERANUAL
Albacete	0,0	2,7	3,8
Ciudad Real	-0,1	1,8	3,2
Cuenca	-0,1	2,9	4,6
Guadalajara	-0,1	1,8	3,8
Toledo	-0,2	2,2	4,2

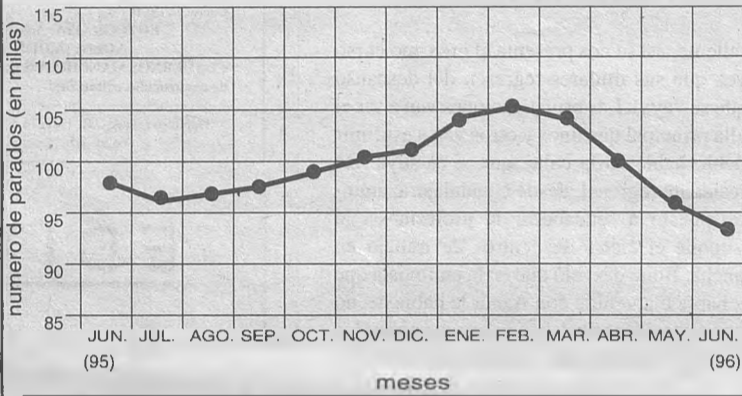

1														
2														
3														
4														
5														
6														
7														
8														
9														
10														
11														
	1	2	3	4	5	6	7	8	9	10	11			

TELÉFONOS DE INTERÉS REGIONAL

Presidencia de la Junta (925) 26 76 00	Albacete (967) 21 50 00	Ciudad Real (926) 25 14 00				
Consejería de Presidencia (925) 26 76 00	Ciudad Real (926) 21 25 00	Cuenca (969) 21 20 15				
Albacete (967) 21 28 56	Cuenca (969) 21 20 00	Guadalajara (949) 22 51 11				
Ciudad Real (926) 21 12 92	Guadalajara (949) 22 44 00	Toledo (925) 21 34 00				
Cuenca (969) 21 35 56	Toledo (925) 26 72 50	Diputaciones Provinciales				
Guadalajara (949) 21 89 70	Consej. Industria y Turismo (925) 21 09 00	Albacete (967) 59 53 00	Ciudad Real (926) 25 25 75			
Oficina Portavoz Gobierno (925) 22 81 19	Albacete (967) 21 56 51	Cuenca (969) 17 71 77	Guadalajara (949) 88 75 00			
Dir. Gral. Relaciones Instituc. (925) 21 17 00	Ciudad Real (926) 21 20 04	Toledo (925) 22 52 00	Toledo (925) 21 43 08			
Consej. Economía y Hacienda (925) 26 65 00	Cuenca (969) 22 83 14	Fed. Municipios y Provincias				
Albacete (967) 21 44 95	Guadalajara (949) 88 78 00	Comandancias de la Guardia Civil				
Ciudad Real (926) 25 12 00	Toledo (925) 22 56 62	Albacete (967) 21 86 61	Ciudad Real (926) 22 11 40			
Cuenca (969) 22 78 11	Oficinas de Información Turística					
Guadalajara (949) 22 81 05	Albacete (967) 21 56 11	Ciudad Real (926) 22 10 81	Cuenca (969) 22 22 31			
Toledo (925) 26 65 00	Ciudad Real (926) 21 10 81	Cuenca (969) 22 06 98	Toledo (925) 22 08 43			
Consejería de Agricultura (925) 26 68 00	Cuenca (969) 22 22 31	Consej. Admones. Públicas (925) 26 62 00	Consej. Bienestar Social (925) 26 72 00			
Albacete (967) 21 32 93	Guadalajara (949) 22 06 98	Albacete (967) 21 50 00	Ciudad Real (926) 21 25 00			
Ciudad Real (926) 21 37 40	Toledo (925) 22 08 43	Cuenca (969) 21 20 00	Guadalajara (949) 22 44 00			
Cuenca (969) 22 80 22	Consej. Admones. Públicas (925) 26 62 00	Toledo (925) 26 72 00	Delegación de Educación y Ciencia			
Guadalajara (949) 22 22 00	Consej. Bienestar Social (967) 21 50 00	Toledo (925) 26 72 00	Albacete (967) 59 63 00	Ciudad Real (926) 21 59 16		
Toledo (925) 21 08 00	Ciudad Real (926) 21 25 00	Cortes Castilla-La Mancha (925) 21 17 00	Cuenca (969) 22 20 55	Ciudad Real (926) 22 28 12		
Consej. Educación y Cultura (925) 22 34 50	Guadalajara (949) 22 44 00	Delegación del Gobierno (925) 26 70 50	Toledo (925) 22 74 50	Delegación de Trabajo y Seguridad Social		
Albacete (967) 21 59 58	Toledo (925) 26 72 00	Gobierno Civil Albacete (967) 22 34 00	Albacete (967) 22 52 00	Ciudad Real (926) 21 15 39	Cuenca (969) 22 02 12	
Ciudad Real (926) 25 09 00	Cortes Castilla-La Mancha (925) 26 70 50	Gobierno Civil Ciudad Real (926) 21 32 40	Guadalajara (949) 22 51 80	Delegación de Industria, Comercio y Turismo		
Cuenca (969) 22 26 51	Delegación del Gobierno (925) 26 70 50	Gobierno Civil Cuenca (969) 21 21 49	Toledo (925) 22 11 00	Albacete (967) 22 69 58	Ciudad Real (926) 21 23 10	
Guadalajara (949) 22 19 54	Delegación del Gobierno (925) 26 70 50	Gobierno Civil Guadalajara (949) 22 53 11	Ciudad Real (926) 22 12 00	Cuenca (969) 22 33 11	Guadalajara (949) 88 51 20	
Toledo (925) 22 33 85	Delegación de Educación y Ciencia (967) 59 63 00	Gobierno Civil Toledo (925) 22 60 50	Guadalajara (949) 22 02 24	Toledo (925) 22 16 87	Delegación de Agricultura, Pesca y Alimentación (dirección territorial) (925) 22 69 58	
Consej. Política Territorial (925) 26 65 00	Albacete (967) 21 59 58	Comisarias de Policía Albacete (967) 22 33 62	Toledo (925) 22 11 00	Albacete (967) 21 42 95	Ciudad Real (926) 29 80 20	Cuenca (969) 22 53 58
Albacete (967) 21 59 58	Ciudad Real (926) 25 09 00	Comisarias de Policía Albacete (967) 22 33 62	Guadalajara (949) 22 11 00	Guadalajara (949) 88 51 80	Toledo (925) 22 69 58	
Ciudad Real (926) 25 09 00	Toledo (925) 22 33 85		Consejería de Sanidad (925) 26 72 00			

NIVEL DE AGUA EN LOS EMBALSES DE LA REGIÓN

EMBALSES	CAPACIDAD	EMBALSADA
C. HIDROG. TAJO		
Alcorlo	180	44
Almoguera	7	6
Azulán	113	70
Belaña	51	38
Bolarque	31	27
Buendía	1639	173
Castrejón	41	37
El Castro	6	3
Cazalegas	7	6
Entrepeñas	835	157
Finisterre	133	1
Guajaráz	18	5
Molino de Chincha	6	5
Navalcán	34	33
Palmaces	31	18
La Portiña	5	3
Rosario	82	46
La Tejera	70	10
Torcón	7	7
El Vado	56	51
C. HIDROG. GUADIANA		
Gasset	41'44	38'63
Peñarroya	47'83	17'38
El Vicario	31'76	29'07
Torre de Abraham	58'14	41'62
P. Vallehermoso	6'92	6'65
Vega del Jabalón	33'54	17'93
La Cabezuela	42'84	14'75
Cijara	1505'19	941'96
García de Sola	554'17	408'28
Orellana	807'91	761'18
La Serena	3231'75	1481'12
Zujar	309'02	247'12
Cancho del Fresno	15'21	13'31
Ruecas	41'94	28'86
Sierra Brava	232'40	61'46
Alange	851'70	331'00
Los Molinos	33'70	28'82
Boquerón	5'51	4'25
Horno Tejero	24'42	16'08
Canchales	14'55	13'48
Montijo	10'56	11'36
Prosérrina	5'04	3'61
Cornalbo	10'44	3'54
Villar del Rey	131'29	104'04
Tenudía	5	4'80
C. HIDROG. JUCAR		
La Toba	9'7	7'58
Alarcón	1112	263'01
Contreras	874	131'19
El Molinar	4	2'48
Almansa	1'6	0'56

TV/RADIO

TV REGIONAL
 De lunes a viernes (14 y 20 h.)
 Información territorial.

COPE
 Albacete - Radio Popular (1224 OM; 95.4 FM)
 Ciudad Real - Radio Popular (1269 OM; 93.6 FM)
 Puertollano - Radio Popular (1224 OM; 97.5 FM)
 Talavera de la Reina - Radio Popular (88.0 FM).
ONDA CERO RADIO
 Albacete (92.7 FM)
 Ciudad Real (1485 OM)
 Alcázar de San Juan (90.7 FM)
 Valdepeñas (99.8 FM)
 Cuenca (97.6 FM)
 Guadalajara (94.7 FM)
 Toledo (1080 OM)
 Radio Tajo (100.8 FM)
 Talavera (99.5 FM)
RADIO NACIONAL DE ESPAÑA
 Albacete (1152 OM; 91.8 FM)
 Ciudad Real (1305 OM; 95.7 FM)
 Cuenca (729 OM)
 Guadalajara (102.1 FM)
 Toledo (999 OM; 102.0 FM)
 Talavera de la Reina (89.4 FM)
S.E.R.
 SER Albacete (1116 OM; 89.6 FM)
 SER Guadalajara (88.6 FM)
 Radio 40 Henares -Azuleca (99.8 FM)
 SER Toledo (92.6 FM)
 Radio 90 -Motilla del Palancar (89.2 FM)
 Radio Azul -Las Pedroñeras (92.2 FM)
 SER Socuella (90.5 FM)
CADENA CENTRO
 Radio Surco Tomelloso (91.4 FM)
 Radio Surco Alcázar de S.J. (94.9 FM)
 Radio Surco Manzanares (99.2 FM)
 Radio Surco Villarrobledo (90.1 FM)
 Onda Canfali (106.5 FM)

CRUCIGRAMA

HORIZONTALES: 1: Sitio donde abundan las jaras. Cortar un árbol por la base. 2: Dios de Mahoma. Reza. Epoca. 3: Ahora mismo. Arácnido traqueal microscópico. Prefijo que denota separación. 4: Hostigado. 5: Principiante. Vacuno que tiene más de un año y no pasa de dos. 6: Que tiene sus partes muy separadas. Bastante. 7: Agujerito sutil de la piel. Obedecer. 8: Cerro aislado que domina un llano. Nombre de consonante. 9: Preposición. Distribuye, reparte. Pero, en latín. 10: Dignatario oriental musulmán. Cueva del oso. 11: Obtusos. Girar.
VERTICALES: 1: En Cuba, especie de junco. Cortar las ramas superfluas de las plantas. 2: Extremidad de las aves. Metal precioso. El ser individual. 3: Divinidad egipcia. Avariento. Siglas de Ante Meridiam. 4: En México, parte del río que se limpia de hierbas flotantes para abrir paso a las canoas. 5: En Bolivia, una clase de pimiento. Dios del amor en la mitología griega. 6: Llano, sin estorbo alguno. Anillos. 7: Galicismo por defecto. Hospedar. 8: Ciudad de la URSS, puerto de mar Negro. Cerco de metal o madera. 9: Forma del pronombre de tercera persona singular. Loco, demente. A, hacia, en latín. 10: Labra. Entre los mahometanos, oración. 11: Instrumento musical. Desafiar.

REVOLTIGRAMA

Componga con los anagramas palabras reales y colóquelas sobre los espacios situados a continuación. Con las letras que resulten encuadradas podrá formar la clave, que responde a la definición, pregunta o acertijo que se formula al principio. Si, por el contrario, acierta primero la clave, ésta le servirá para descifrar los anagramas, pues las letras de la clave no se repiten fuera de los cuadros.

Cambio peligroso:

Clave:
 _ _ _ _ _

MEDIAL	□	□	□	□
CIRIAL	□	□	□	□
NIVOSO	□	□	□	□
VOIPET	□	□	□	□

POLÍTICA

Bono apoya la manifestación del día 26 en Puertollano contra las privatizaciones

La manifestación será la primera que se celebre en España contra el proceso privatizador del Gobierno de José María Aznar

El presidente de la Junta de Comunidades, José Bono, se comprometió en Guadalajara a "encabezar la protesta si la privatización supone el cierre de centros de trabajo en Castilla-La Mancha". El presidente regional desveló que "le he hecho saber al jefe del Gobierno (en referencia a la reunión que mantuvo con Aznar en La Moncloa) que las privatizaciones no deben poner en peligro los puestos de trabajo ni los centros de actividad de las empresas públicas".

En este sentido todo parece indicar que el presidente del Ejecutivo autónomo dará su espaldarazo, incluso con su presencia, a la manifestación que tendrá lugar el día 26 en Puertollano contra la privatización de REPSOL.

En este sentido el miércoles 10 de julio el consejero Portavoz, Emiliano García-Page, declaraba en Puertollano (Ciudad Real), donde se había trasladado junto al delegado territorial de la Junta, Anastasio López, para tratar el

asunto con el Alcalde, que el ministerio de Industria y Energía debe abrir un debate con las Comunidades Autónomas antes de concretar la venta de las empresas públicas. Page afirmó que "así lo reclama Castilla-La Mancha", ya que después del encuentro del consejero de Industria de la Junta y el ministro José Piqué, la postura sobre la venta de empresas públicas no se ha clarificado, antes al contrario "si algo rezuma de la posición del Gobierno central es la despreocupación por el destino de empresas estratégicas".

Page desveló que el presidente Bono en el encuentro que mantuvo unas semanas antes con Aznar, planteó la inquietud de la región por las decisiones privatizadoras, enviándose después, por escrito, la postura mencionada para que no quede la menor duda.

También criticó el consejero la "tibieza" del PP regional "justificando lo injustificable" y aprovechó la presencia de los medios para invitar a los dos

partidos de la oposición en las Cortes de Castilla-La Mancha a que se sumen a la postura del Gobierno regional en defensa del capital público en REPSOL y el resto de las siete empresas con capital público existentes en la región, ya que sería conveniente que Castilla-La Mancha tuviera una sola voz en este tema.

Con respecto a las declaraciones del diputado nacional por Ciudad Real, Javier Ruperez, en las que este se manifestó a favor de mantener participación pública en REPSOL, llegó a cuestionar incluso que esas declaraciones se hubieran producido con un "¡como no lo haya dicho hace doce minutos...!", para añadir que no le reconforta que Ruperez lo diga sino que quiere tener la garantía absoluta de que cualquier decisión que se pueda tomar en el futuro en REPSOL pase por el filtro de la administración pública.

En referencia a la propuesta de IU-CLM en el sentido de que si no se

detiene el proceso privatizador el Gobierno regional movilice instituciones públicas y privadas de la región para la compra de acciones de REPSOL, contestó que "hay que ser serios en los planteamientos", ya que la administración regional no puede suplantar la responsabilidad del Estado y que esta es la "mejor garantía para el complejo de Puertollano".

Por último afirmó no querer almar al colectivo de trabajadores y sociedad de Puertollano, pero que el Gobierno de Bono si tiene el objetivo claro de mantener el 10 por ciento de acciones de titularidad pública ya que lo considera el "mínimo indispensable para tener toda la tranquilidad respecto al futuro de REPSOL en Puertollano".

El Alcalde de Puertollano, Casimiro Sánchez se refirió a los dirigentes del

PP local pidiéndoles que no sólo se queden en afirmaciones en favor de mantener el capital público en las empresas de Puertollano, sino que lo demuestren acudiendo a la manifestación que tendrá lugar en esta ciudad el próximo 26 de julio. Sánchez recomendó que "no confundan la disciplina de partido con la defensa de los intereses de la ciudad", ya que después de aprobar la moción en el Pleno deben seguir su apoyo y si no "tendrán que explicar porqué se descuelgan".

Por último el consejero puso en tela de juicio el cumplimiento de proyectos vitales para Puertollano y el conjunto de la región como el acueducto Tajo-La Mancha, la autovía Puertollano-Ciudad Real-NIII o el Hospital de Ciudad Real, aunque en todo caso ello quedará claro en los presupuestos de 1997.

Cruce de acusaciones Sánchez-Garrido

Un día antes de celebrarse la rueda de prensa del consejero el Alcalde de Puertollano, Casimiro Sánchez, acusó a la Diputación de Ciudad Real de estar actuando con "ineficacia y falta de interés" en la construcción de la variante Sur, que enlazará ELCOGAS con ENCASUR, advirtiendo que no va a consentir que pasen diariamente cien camiones por el centro de la ciudad instando a la Diputación a que inicie la construcción de la variante con "decisión y seriedad". Sánchez contestaba así a unas declaraciones del presidente de la Diputación en las que aseguraba que el Alcalde de Puertollano sólo se dedicaba a hacer declaraciones sobre la variante Sur y que Bono elude sus responsabilidades, cosa que negó Sánchez asegurando que "hasta ahora he guardado un respeto escrupuloso a pesar de no se de mi agrado como se llevaba este asunto", prometiendo seguir callado si Garrido hacía lo propio.

Pero Garrido contestó un día después por medio de una nota de prensa, acusando al Alcalde de hacer manifestaciones "demagógicas", argumentando que "acepto todo tipo de crítica a mi gestión, pero no puedo tolerar que se me acuse de falta de interés por un tema tan importante como la variante Sur". Más adelante afirma que "Sánchez Calderón sabe muy bien que si está en las negociaciones de la variante es porque yo le invité, ofreciéndose él a estar como intermediario entre el Presidente y la Diputación y hasta ahora no ha conseguido nada".

CONSEJO DE GOBIERNO

Aprobado un Plan estratégico del gas para Castilla-La Mancha

C.M.

El Consejo de Gobierno acordó la firma de un protocolo de colaboración entre la Consejería de Industria y Trabajo y el Grupo Gas Natural para la realización de un Plan de Gasificación en la comunidad autónoma, que permita conocer las necesidades de este tipo de energía en la región.

Esta medida muestra la voluntad de la Junta de Comunidades en extender la distribución de este tipo de energía, ecológica y económicamente rentable, en aplicaciones industriales, domésticas y comerciales, a nuevas zonas de la región diversificando y mejorando la infraestructura energética.

Además, el Consejo autorizó un gasto de 62.451.000 pesetas para la compra de 221.700 dosis de vacunas contra el tétano-difteria para adultos.

Esta medida forma parte de las actividades que lleva a cabo la Consejería de Sanidad, dentro de sus competencias, de prevención de la enfermedad.

Desde el pasado mes de septiembre, siguiendo las recomendaciones del Consejo Interterritorial de Sanidad, la Consejería decidió incorporar al calendario vacunal escolar la vacuna contra el tétano y la difteria para los adolescentes de 14 años.

El Consejo de Gobierno también autorizó, a propuesta de la Consejería de Sanidad, la firma de un convenio con la Diputación provincial de Toledo y la Universidad Nacional a Distancia de Cuenca en materia de drogodependencias.

Por otra parte, se aprobó la relación de puestos de trabajo reservados al personal funcionario y eventual de la Administración regional, así como la creación de la Comisión regional y co-

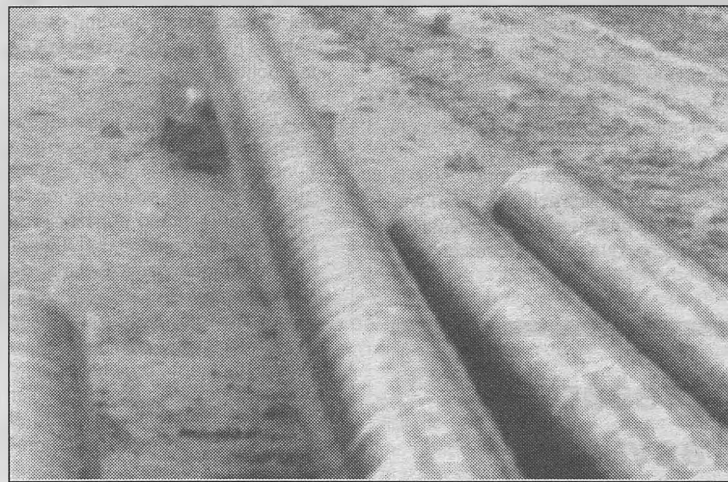

La realización de un Plan de Gasificación permitirá conocer las necesidades de este tipo de energía en la región.

misiones provinciales de Seguridad y Salud Laboral.

A través de estos organismos, se creará un punto de encuentro entre la Autoridad laboral, la inspección de trabajo y los agentes directos de las relaciones laborales -sindicatos y empresarios- para llevar a cabo actividades y actuaciones tendentes a promocionar la salud de los trabajadores, y prevenir la enfermedad y la accidentabilidad.

También, dentro de la política de vivienda emprendida por el Gobierno regional, el Consejo aprobó un gasto de 170 millones de pesetas en dos anualidades, en concepto de subvención, para la construcción de 222 viviendas de promoción oficial en régimen especial en Albacete.

Además, se autorizó la firma de un convenio con la Mancomunidad de

aguas del Río Algodor, para la realización de obras de abastecimiento por 158 millones de pesetas.

El Consejo aprobó un Decreto por el que se atribuyen competencias sancionadoras en materia de comercio interior a diversos órganos de la Consejería de Industria y Trabajo, así como la firma de un convenio con la Universidad de Castilla-La Mancha para el equipamiento del aulario polivalente del campus universitario de Cuenca.

Por último, el Consejo acordó la ocupación de los terrenos afectados por las obras y servicios de la explotación de caolín "Nuria" en el término de Poveda de la Sierra (Guadalajara) para que pueda continuar la actividad y nombró registradora de la propiedad en Manzanares (Ciudad Real) a Belén Menéndez García.

Page pide al Gobierno que inicie el diálogo sobre las privatizaciones

C.M.

El consejero Portavoz de la Junta de Comunidades, Emiliano García-Page, acudió a Puertollano acompañado del delegado de la Junta en esta provincia, Anastasio López, para tratar con el alcalde de esta ciudad, Casimiro Sánchez, el tema de las privatizaciones, y más concretamente en lo que se refiere a Repsol.

García-Page volvió a señalar que el Gobierno de Castilla-La Mancha se oponía a la privatización total de la empresa petrolera y acusó al Gobierno de José María Aznar de actuar con despreocupación en relación a los intereses de Castilla-La Mancha y al PP regional de mostrar "tibieza" en lo que se refería a este asunto.

El consejero invitó al ministro de Industria y Energía, José Piqué a abrir un debate con las comunidades antes de concretar la venta de las empresas públicas. Page afirmó que el PP regional quería "justificar lo injustificable" en relación al asunto de la privatización de Repsol y pidió tanto a este partido como a IU-ICAM que se sumasen a la postura mantenida por el Gobierno autónomo en defensa del capital público en Repsol y otras empresas que pudieran verse afectadas por la privatización en Castilla-La Mancha porque "nos gustaría llevar una voz única de Castilla-La Mancha".

También se refirió a las manifestaciones hechas por el diputado popular Javier Ruperez, en relación al mantenimiento del Estado



Emiliano García-Page, consejero Portavoz de la Junta.

en el Consejo de Administración de la compañía afirmando que no le reconfortaban las palabras de Ruperez, sino que quería tener la garantía absoluta de que cualquier decisión que se tomase en relación a Repsol pasase por el filtro de la Administración Pública.

Casimiro Sánchez, alcalde de Puertollano, pidió, por su parte, que los dirigentes "populares" de Puertollano no se limitasen a señalar encontrarse a favor de mantener el capital público en Repsol, sino que lo demostrasen acudiendo a la manifestación que se celebrará en esta ciudad el próximo día 26, y que no confundiesen "la disciplina de partido con la defensa de los intereses de la ciudad".

POLÍTICA

La Comunidad considera prioritario la realización del Plan Hidrológico consensuado por las Autonomías

El Gobierno regional pide a Murcia que presione a Aznar para una rápida aprobación del mismo

C.M.

El viceconsejero de Agricultura y Medio Ambiente, Antonio Salinas, reiteró los pasados días, en la inauguración de las Jornadas sobre el agua, organizadas por UGT y que se han celebrado en Toledo, la necesidad de realizar un Plan Hidrológico Nacional que cuente con el consenso de todas las Comunidades Autónomas.

Salinas subrayó que no es justo que haya regiones que quieren que se les garantice las necesidades actuales y futuras mientras otras tienen problemas de abastecimiento. "Levante -señaló- no debe estar mirando permanentemente hacia Castilla-La Mancha para sus abastecimientos, hay otras cuencas hidrográficas excedentarias".

En el caso concreto de los trasvases del Tajo al Segura, el viceconsejero aseguró que con los 90 hectómetros cúbicos pendientes, la capacidad de Entrepeñas y Buendía no se recuperaría hasta octubre y que con un nuevo trasvase por lo menos hasta diciembre.

Antonio Salinas hizo hincapié en la necesidad de la concienciación en el tema del agua "para que todos hagamos un uso racional de este recurso" y en la importancia de los sistemas de depuración de agua.

En este sentido, el representante del Centro de Formación Logística, D.N.A., José Salgado, destacó la importancia de la depuración ya que aseguró que en los polígonos industriales que él ha visitado no se han tomado todavía las medidas oportunas. "Cuando haya que implantar la normativa europea habrá que hacerlo a la carrera" puntualizó.

De esta necesidad, según Salgado, deben hacerse cargo los ciudadanos exigiendo la depuración y pagando la gestión de la misma. Y, para ello, es necesario un cambio, señala, en la mentalidad de todos.

El viceconsejero de Agricultura y Medio Ambiente dijo que el tema del agua es un problema patente para Castilla-La Mancha a causa de las condiciones climáticas y a su peculiar configuración geográfica. Además, afirmó que en los últimos años el régimen de precipitaciones había bajado considerable-

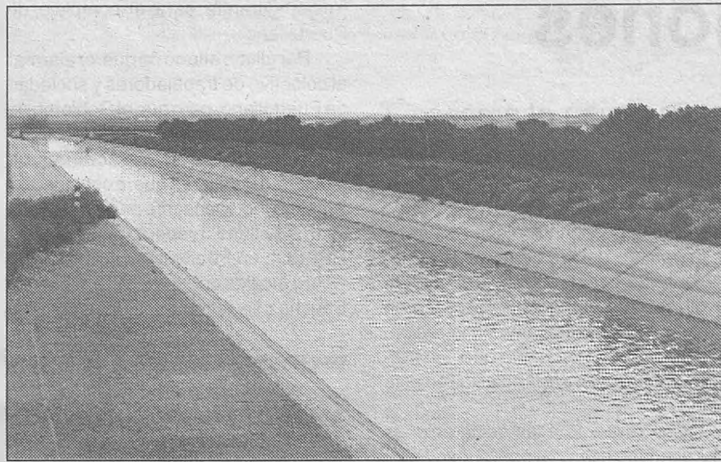

La petición de un nuevo trasvase desde Murcia ha vuelto a avivar la polémica sobre el Plan Hidrológico Nacional.

mente llegando a ser inferior en 40 litros por metro cuadrado a la pluviometría media que tiene el Sahara.

El agua tiene por tanto, según Salinas, repercusiones sociales al haber sufrido el pasado año restricciones casi el 40 por ciento de la población; económicas al repercutir en la agricultura y en la industria y or tanto en la generación de puestos de trabajo; y en el medio ambiente, ya que influye en espacios protegidos como las Lagunas de Ruidera o las Tablas de Daimiel.

Además, Antonio Salinas afirmó que todos estos aspectos hacen que la densidad de población de la región se sitúe en 21 habitantes por kilómetro cuadrado frente a la media nacional que está en 74.

Presión al Gobierno central

Por su parte, el consejero Portavoz de Castilla-La Mancha, Emiliano García-Page, pidió al Gobierno de Murcia que asumiese el reto de exigir al Gobierno de Aznar una rápida aprobación de un Plan Hidrológico Nacional que permita a la vecina comunidad autónoma abastecerse no sólo del Tajo, sino también de otras cuencas.

"Aunque no tenemos constancia de que desde el Gobierno central se estén

dando pasos eficaces, esperamos que el Plan se concluya con urgencia", señaló el consejero, quien recordó que Aznar manifestó al presidente Bono su interés en abordar este asunto a partir de otoño.

Ante la petición de un nuevo trasvase por parte de los regantes murcianos, García-Page indicó que "o se afronta de forma decidida y urgente el PHN o la situación del trasvase no puede seguir así".

A juicio del consejero Portavoz de la Junta de Comunidades, la solución a la escasez de agua tanto en Murcia como en Castilla-La Mancha debe venir de dicho Plan Nacional y no de "planes semanales o provinciales", según peticiones coyunturales. En este sentido, el consejero invitó al Ejecutivo murciano a que presione al Gobierno central en esta dirección.

No obstante, respecto a una posible derivación de aguas en el futuro inmediato, señaló que ésta podría producirse si, después de solicitarse formalmente, se diesen circunstancias favorables.

En este sentido, admitió que la situación hidráulica actual es más favorable, tanto en Murcia como en Castilla-La Mancha, que en ocasiones anteriores.

ASAJA califica de precipitada e innecesaria la petición murciana de un nuevo trasvase

C.M.

La Asociación Agraria-Jóvenes Agricultores (ASAJA) de Castilla-La Mancha calificó de precipitada e innecesaria la petición realizada por los regantes murcianos de un nuevo trasvase de 80 hectómetros cúbicos de agua del Tajo al Segura, ya que aún no han terminado de recibir el último envío.

Según una nota de prensa difundida por la Asociación, ésta recuerda a los peticionarios levantinos que la cuenca del Segura ha experimentado mayor aumento que la del Tajo en los últimos meses, a la vez que ha insistido en que todavía no han recibido los más de 90 hectómetros cúbicos de agua que completarían el último trasvase que se aprobó, por lo que no existe motivo para solicitar más agua.

La Organización Agraria subrayó que desde hace varios años está llevando a cabo todo tipo de programas y

actuaciones encaminadas al ahorro de agua, un bien demasiado preciado y escaso, mediante la concienciación del sector de la necesidad de implantación de técnicas modernas de riego, como el goteo, ante la escasez de recursos hídricos y de infraestructuras adecuadas que sufre Castilla-La Mancha.

En este sentido, pide a los regantes de la cuenca murciana que sigan este ejemplo y abandonen los riegos tradicionales en los que se registra una mayor derroche de agua, pues el principio de solidaridad al que ellos se han referido siempre también incluye no malgastar el caudal que otros ahorran con gran esfuerzo.

Asimismo, ha precisado su voluntad favorable a los trasvases siempre que existan excedentes reales y sean necesarios, condiciones que, en opinión de ASAJA, no se dan en la actualidad, ni en otras ocasiones en las que

la salida de agua de la cabecera del Tajo en dirección a Levante se ha hecho de forma continua e indiscriminada, lo cual ha ocurrido durante los últimos años.

Por otro lado, recuerda la práctica inexistencia de regadíos en la región y la crisis que la sequía de los últimos cinco años ha provocado en el campo de esta autonomía, donde miles de agricultores han sido multados por realizar riegos de socorro o abrir pozos sin concesión para salvar los cultivos de los que depende su renta familiar, mientras las huertas murcianas se regaban con el agua procedente de Castilla-La Mancha.

Las sanciones y la falta de infraestructuras puede provocar problemas de orden público en determinadas zonas de la región, por lo que ASAJA pide a la ministra de Medio Ambiente y diputada por Toledo, Isabel Tocino, que de una solución rápida y justa a esta situación.

EN RUEDA DE PRENSA POSTERIOR AL CONSEJO DE GOBIERNO

García-Page reiteró el llamamiento a Valencia y Murcia de buscar solución al problema del agua

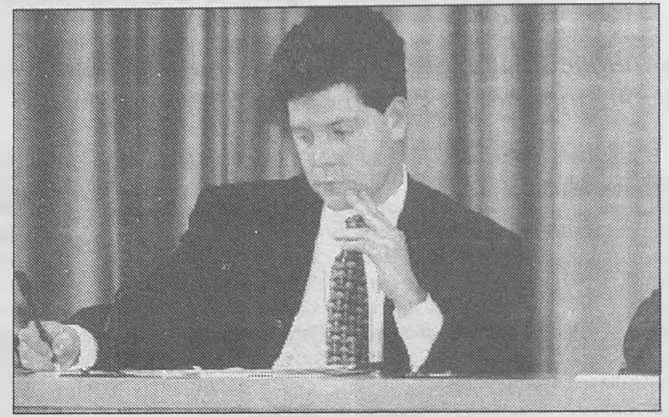

C.M.

El consejero Portavoz del Gobierno regional, Emiliano García-Page, reiteró el llamamiento a los Gobiernos de Murcia y Valencia de urgir al Estado una solución al problema del agua, que pase por la conexión con otras cuencas hidrográficas, pues Castilla-La Mancha sólo puede seguir dando agua si antes la recibe.

Según García-Page, sin la reclamación, de modo urgente, al Gobierno de España de la puesta en marcha de unos mecanismos nuevos de trasvases, procedentes de otras cuencas, no se tiene la capacidad política suficiente para seguir demandando más aguas del Tajo y, sobre todo, la apertura de un nuevo trasvase desde su cuenca media.

Igualmente, señaló que el plazo dado por el presidente Aznar a José Bono para una solución global, fijado para el próximo otoño, debería ir precedido por una voluntad política seria, que por el momento "brilla por su ausencia".

En relación a este tema, el consejero hizo referencia al nuevo pronunciamiento del Tribunal Supremo, por el que se desestima el recurso presentado por Izquierda Unida sobre regadíos de La Mancha que conquense y el canal de Albacete.

Al respecto, dijo que junto a los avales sociales y políticos que ya tiene el Gobierno regional en este ámbito, se añade uno de carácter judicial, importantísimo, y ante el que se puede comprobar el desprecio que sobre estas sentencias sienten los representantes de Murcia.

"Hay gente que le da lo mismo que el Tribunal Supremo diga en tres casos seguidos que Castilla-La Mancha tiene razón y se siente jurisprudencia y la doctrina legal suficiente para que se tomen en consideraciones los planteamientos que se hacen desde nuestra región", agregó.

Sobre la nueva demanda de trasvase, el consejero indicó que por el momento no se ha establecido desde el Gobierno regional una decisión, pues se supedita el pronunciamiento a un triple examen, que pasa por que la operación sea técnicamente posible, jurídicamente viable, y políticamente sensata.

El Portavoz regional hizo estas declaraciones en la rueda de prensa posterior al último Consejo de Gobierno, y en la misma también se

refirió a otros temas de actualidad, como el previsible recorte sobre los próximos Presupuestos Generales, afirmando que el mismo no puede afectar por igual al conjunto de las comunidades autónomas, pues hay una obligación constitucional y un compromiso de las formaciones políticas, expresado en todas las campañas electorales, de favorecer a aquellas zonas de España que más lo necesiten.

De igual manera, Castilla-La Mancha se siente legitimada a que no se le apliquen con la misma intensidad estos recortes, dado que desde el año 1983 practica unos presupuestos restrictivos, sobre todo en gastos corrientes, de personal, y de intereses bancarios, que fijan su deuda muy por debajo de la media nacional.

"Nos hemos apretado el cinturón mejor que nadie y, por supuesto, estos recortes no pueden afectar ni a infraestructuras sanitarias ni educativas, ámbitos en donde la región no supera los índices medios ni europeos ni nacionales, por lo que no es comprensible que aquí se hable de recortes".

Respecto al otro gran tema de actualidad, las privatizaciones, el consejero mostró la preocupación del Gobierno regional en la pérdida del control del Estado sobre la compañía Repsol y, especialmente, en lo referido al complejo petroquímico que la empresa tiene instalado en la ciudad de Puertollano.

García-Page dijo que no se teme por el modelo de gestión que se aplique, sino porque el futuro de estas instalaciones escape al filtro del Gobierno nacional, al perder el mínimo porcentaje actual de participación que, hasta ahora, era tomado como una garantía de poder intervenir en la toma de decisiones.

Por eso, pidió que se corten los engaños al respecto y que se aclaren las dudas que se le plantean al Ejecutivo autónomo sobre su futuro al existir la posibilidad de que los posibles inversores no apuesten por Puertollano.

"Los rumores apuntan a que Repsol pasará a estar en manos de una entidad bancaria, de origen catalán, en donde hay otro complejo que siempre ha rivalizado con Puertollano. Por tanto, dudas tenemos y nos gustaría que nos las aclarasen. Pero no nos vale que nos venga un diputado nacional para decirnos que no nos preocupemos, pues el riesgo existe".

POLÍTICA

EL CONSEJERO DE ECONOMÍA Y ADMINISTRACIONES PÚBLICAS SE REUNIÓ EN MADRID CON LOS SECRETARIOS DE HACIENDA Y ADMINISTRACIONES TERRITORIALES

El Gobierno regional muestra su preocupación ante el nuevo sistema de financiación autonómica

El PP de Castilla-La Mancha considera positiva la evolución del Ejecutivo autónomo tras pasar de un radical rechazo al nuevo modelo a un estado de preocupación

C.M. El consejero de Economía y Administraciones Públicas, Miguel Ángel Montañés, afirmó los pasados días en Ciudad Real que el Gobierno central "no sabe, no contesta" en materia de financiación autonómica y mostró su preocupación por la inexistencia de respuestas sobre esta cuestión, a estas alturas del año, por parte del Ejecutivo que preside José María Aznar.

Montañés, calificó la reunión que mantuvo en Madrid con los secretarios de Hacienda, Juan Costa, y de Administraciones Territoriales, Jorge Fernández Díaz, de "entrevista de buen talante, pero de pocos datos" en la que no se hizo ninguna oferta en firme de financiación más allá de lo que han dado a conocer los medios de comunicación.

El consejero señaló que si el día 23 no hay una propuesta del Gobierno central, Castilla-La Mancha presentará su modelo de financiación. Una propuesta que tendrá en cuenta las mismas variables que se han utilizado hasta ahora para distribuir los fondos - superficie, dispersión, población, carencias históricas, etc. -, modelo totalmente opuesto al que propugnan otras comunidades, que pretenden que la financiación se base exclusivamente en el número de habitantes.

En este sentido, Miguel Ángel Montañés, se mostró partidario de incrementar la responsabilidad de las comunidades autónomas, pero dijo que le parece una mala opción basar la responsabilidad fiscal exclusivamente en el Impuesto sobre la Renta de las Personas Físicas (IRPF) y propuso ensayar la corresponsabilidad con otros impuestos ya cedidos, como los de sucesión, patrimonio o transmisiones.

Castilla-La Mancha, añadió el consejero, es partidaria de la corresponsabilidad fiscal, pero no de la irresponsabilidad fiscal que se esconde detrás de esta propuesta. "Hay que poner límites y topes máximos o mínimos o vamos al disparate y a la competencia fiscal atroz entre todas las comunidades autónomas", prosiguió Montañés.

Así, el responsable de Economía y Administraciones Públicas recordó que el IRPF es un impuesto sobre la renta y no sobre el lugar de residencia y señaló

que variables como el domicilio fiscal o el lugar de residencia, que son irrelevantes en estos momentos a efectos impositivos, se transformarían en datos determinantes.

A pesar de estas manifestaciones, Montañés negó la existencia de un frente político contra el Gobierno de Aznar formado por las comunidades gobernadas por el PSOE. "Lo que sucede -dijeron- que somos los únicos que hemos protestado públicamente y no como otras comunidades que sólo critican en privado".

"Nosotros somos el Gobierno de Castilla-La Mancha y si el modelo que nos ofrecen es bueno para nosotros y para todas las comunidades autónomas lo apoyaremos", añadió.

Por otro lado, el consejero de Economía y Administraciones Públicas manifestó también su preocupación por la falta de información del Ejecutivo regional sobre cómo afectará a las inversiones previstas en la comunidad



Miguel Ángel Montañés.

autónoma el recorte de 200.000 millones de pesetas anunciado por el Gobierno.

Peral y "Los 3 mosqueteros"

C.M. "Nos parece muy positiva la evolución del Gobierno regional de Castilla-La Mancha en materia de financiación autonómica, pues el consejero de Economía y Administraciones Públicas ha pasado de un radical rechazo al nuevo modelo a un estado de preocupación tras su reunión con los secretarios de Estado de Hacienda y para las Administraciones Territoriales", declaró el diputado del Grupo Popular en las Cortes castellano-manchegas, Pedro Peral.

"Creo que el consejero hablaba más desde el frente común de "los 3 mosqueteros" -Ibarra, Chaves y Bono- y por razones de comprensible partidismo que desde la racionalidad de un análisis riguroso del conjunto de factores y variables que componen cualquier modelo de financiación autonómica", añadió el responsable regional de Economía del PP.

Finalmente, el parlamentario "popular" señaló que el estado actual del nuevo modelo de financiación es, necesaria y obligatoriamente, inconcreto hasta que se debata en el seno del Consejo de Política Fiscal y Financiera que se reunirá los días 23 de julio y 16 de septiembre y que marcará las pautas que se llevarán, si es necesario, a disposiciones de carácter general y, en todo caso, a los Presupuestos Generales del Estado para 1997, ya que en diciembre próximo finaliza la vigencia del actual método.

"Montañés se acerca a la sabiduría porque, ya se sabe, rectificar es de sabios", dijo el portavoz de Economía y Hacienda del Grupo Popular en las Cortes regionales, añadiendo que su partido "defenderá siempre, y en primer lugar los intereses generales de Castilla-La Mancha a través de consenso".



La consejera de Sanidad muestra al ministro su disconformidad con el Real Decreto de Farmacia

C.M. En la primera reunión mantenida en Madrid entre la consejera de Sanidad, Matilde Valentín, y el ministro, José Manuel Romay Beccaría, Valentín mostró su disconformidad con el Real Decreto de Farmacia dictado por el Gobierno central por pretender restringir las competencias de las comunidades autónomas en esta materia.

La consejera de Sanidad, que presentó al ministro el Anteproyecto de Ley de Farmacia elaborado por su departamento, pidió para Castilla-La Mancha el mismo trato de igualdad para legislar que han tenido Cataluña y el País Vas-

co. A pesar de las discrepancias surgidas en la reunión respecto a este asunto, el primer encuentro entre ambos responsables sanitarios transcurrió en un clima de cordialidad, iniciándose una línea de colaboración entre ambas instituciones.

Matilde Valentín comentó con Romay Beccaría las inversiones pendientes del Ministerio de Sanidad en la región, el Plan Regional de Urgencias y Emergencias, que está elaborando la Consejería, y el cumplimiento del Plan de Salud.

Con respecto a la Atención Prima-

ria, la consejera pidió que se cumplan los compromisos contraídos por el Ministerio de Sanidad para la construcción de centros de salud que permitan finalizar el nuevo modelo de Atención Primaria en la región.

El ministro se comprometió con la consejera a remitir próximamente un informe sobre la situación actual, a la vez que mostró su apoyo y colaboración para la puesta en marcha del Plan Regional de Urgencias y Emergencias, así como para el cumplimiento de los objetivos del Plan regional de Salud.

Ambos responsables acordaron el mantener posteriores encuentros.

SEGÚN UN ESTUDIO DE LA ASOCIACIÓN ESPAÑOLA DE CARRETERAS

La red viaria de la región se considera "aceptable-alta"

C.M. El estado de conservación, en términos generales, de las carreteras de la red autonómica de Castilla-La Mancha es "aceptable-alto" y ha experimentado un notable avance en relación con otras comunidades autónomas en los últimos dos años, según un informe de la Asociación Española de Carreteras emitido el pasado mes de junio.

El informe, en el que se analizan los datos recogidos mediante evaluaciones visuales realizadas por la citada asociación en 1995, establece un análisis comparativo del estado de conservación de las carreteras por comunidades autónomas y refleja que Castilla-La Mancha ha pasado de ocupar el puesto número doce en el año 93 a situarse en el séptimo lugar de la relación en 1995.

Para la elaboración de este estudio, la Asociación Española de Carreteras ha tenido en cuenta y ha analizado fundamentalmente tres parámetros básicos de las redes viarias de cada región: la situación de los firmes, la señalización vertical y la señalización horizontal.

En el caso de Castilla-La Mancha, se han producido mejoras en todos los apartados estudiados, aunque son más significativas las producidas en la señalización, tanto horizontal como vertical, de las vías de comunicación regional.

En el caso de los firmes y teniendo como referencia los estudios de los años 1993 y 1995 de todas las comuni-

dades autónomas, la situación de nuestra red de carreteras fue calificada en ambos como "aceptable".

No obstante, en la clasificación de las diecisiete comunidades autónomas ha ascendido un puesto, pasando del séptimo en 1993 al sexto en 1995.

Respecto a la señalización vertical de nuestras vías, en Castilla-La Mancha se ha pasado del puesto número 11 de la clasificación por regiones y tener una calificación de "deficiente", a situarse en el quinto lugar, recibiendo la calificación de "aceptable".

La mejora producida en la señalización horizontal es similar al anterior. Así, en 1993 se encontraba en el puesto 14 de la relación de autonomías y recibía una calificación de deficiente, mientras que en 1995, se sitúa en el séptimo lugar del ranking y adquiere la calificación de aceptable.

En los dos últimos apartados, Castilla-La Mancha se sitúa por encima de la media autonómica obtenida. Así, en el caso de la señalización horizontal la media es de un 5,6 y nuestra región obtiene un 6,1 de calificación, mientras que en la vertical, la media se establece en un 5,1 y el resultado regional es de 5,8.

Según este estudio, la media autonómica sobre el estado de conservación de las carreteras en 1995 es aceptable y ha experimentado, en general, un importante avance respecto a los resultados obtenidos en 1993.

Convenio de colaboración sobre drogodependencias centrado en información para el mundo laboral

El acuerdo, que es una continuación del convenio marco firmado en 1993, permitirá la organización de unas jornadas informativas sobre prevención dirigidas al mundo laboral

C.M. Con el convenio de colaboración en materia de drogodependencias que se firmó recientemente en Toledo, la Consejería de Sanidad, los sindicatos y los empresarios continuarán trabajando en la prevención del consumo de drogas dentro del mundo laboral, centrándose este año en la organización de campañas informativas, unas jornadas sobre prevención y la publicación de una guía acerca de las drogodependencias en este sector.

A la firma de este convenio asistieron, además de la consejera de Sanidad, Matilde Valentín, el presidente de la Confederación de Empresarios de Castilla-La Mancha, Jesús Bárcenas, el secretario general de UGT de Castilla-La Mancha, Javier Campos, y el secretario de Empleo de la Unión Regional de CC.OO., Jesús Mora.

Matilde Valentín explicó que este acuerdo es la continuación del convenio marco que se firmó en 1993 y que tras haber dedicado los dos últimos años a la formación de enlaces sindicales y jefes de personal en todo lo referente a la prevención del consumo de drogas dentro del marco laboral, "este año hemos previsto centrarnos en los trabajos de información".

Con dichas actividades se pretende reducir la incidencia del consumo de drogas tanto legales como ilegales y, al mismo tiempo, conseguir la inserción

laboral de los drogodependientes rehabilitados.

La consejera también destacó que este año se dará especial importancia a la prevención del alcoholismo, añadiendo que "las medidas preventivas son las piezas fundamentales para conseguir erradicar el consumo de drogas, siendo éste el fin último que nos proponemos".

También el representantes de UGT, Fernando Campos, resaltó la importancia de ampliar los objetivos de estos trabajos a los problemas de alcoholismo "por la especial incidencia que tiene en el mundo laboral".

Por su parte, el secretario de Empleo de CC.OO., Jesús Mora, se mostró preocupado ante la modificación del artículo 54 del Estatuto de los Trabajadores que permite el despido de una persona con problemas de drogodependencia, señalando que "la Junta de Comunidades en este caso es modélica porque no aplica este artículo en el convenio regional de su personal laboral, siendo una buena línea para avanzar".

Por último, el máximo representante de los empresarios de la región, Jesús Bárcenas, subrayó el que "empresarios y sindicatos estemos al 100 por cien en las mismas líneas de actuación, pues el problema de un trabajador es también un problema de la empresa".

POLÍTICA

Veinte nuevos municipios se integran en la Federación Regional de Municipios y Provincia

C.M.

En la última reunión del Comité Ejecutivo de la Federación de Municipios y Provincias de Castilla-La Mancha (FMPC-LM), celebrada los pasados días en Toledo, bajo la presidencia de Francisco Tomey, se dio el visto bueno a la integración de veinte nuevos municipios a la Federación, de los cuales, uno pertenece a la provincia de Ciudad Real, dos a Cuenca, quince a Guadalajara y otros dos a Toledo.

Los nuevos municipios integrados son Fontanarejo, de la provincia de Ciudad Real; Palomares del Campo y Buenache de la Sierra, en Cuenca; los municipios alcarreños de Alique, Anqueña del Ducado, Cañizar, Checa, Chillarón del Rey, Mantiel, Membrillera, Rebollosa de Jadraque, Rillo de Gallo, Rueda de la Sierra, Santiuste, Torrubia, Valdesotos, Yebra y Yélamos de Arriba; y Cábañas de la Sagra y San Martín de Pusa, pertenecientes a la provincia de Toledo.

Asimismo, se informó de la constitución de seis comisiones sectoriales, con lo cual, quedan constituidas las nueve comisiones creadas por el Consejo regional de la Federación, en su día.

Por otra parte, se aprobó, a propuesta de la Comisión de Municipios mayores de 20.000 habitantes, solicitar de la Consejería de Economía y Administraciones Públicas, el aumento de la dotación presupuestaria del FRAM, así como la creación de una ponencia técnica integrada por representantes de dicha Consejería y de la FMPC-LM para estudiar y revisar los coefi-

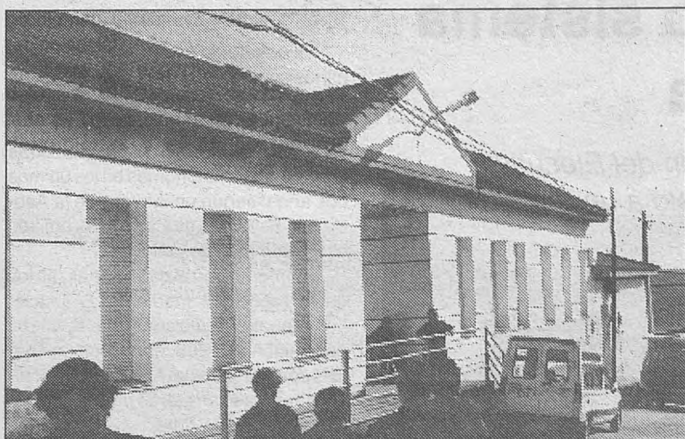

Fontanarejo, ha sido el último municipio ciudarrealeno que se ha incorporado a la FMPC-LM. En la foto se observa el Centro Social.

cientes del FRAM, así como los criterios del específico.

Igualmente, se acordó demandar que las transferencias del Fondo Nacional de Cooperación Municipal, procedentes de los Presupuestos Generales del Estado, se agilicen por la Junta de Comunidades de Castilla-La Mancha, para hacerlas llegar a las Corporaciones locales lo antes posible.

Por acuerdo del Comité Ejecutivo, la FMPC-LM se adhiere al acuerdo de la Comisión de Urbanismo de la Federación Española de Municipios y Provincias (FEMP), sobre el Real Decreto de medidas liberalizadoras del suelo.

El Comité Ejecutivo también dio el visto bueno a los cursos elaborados por los técnicos de la FMPC-LM para la formación continua, en los que van a participar más de mil funcionarios de las Corporaciones locales.

De igual manera, acordó la adhesión a la Asociación de Municipios de Alta Montaña del Consejo de Municipios y Regiones de Europa.

Respecto al Pacto Industrial, se designaron como representantes en la Mesa de Seguimiento, al presidente, Francisco Tomey, y como suplentes al vicepresidente, Nemesio de Lara, y el secretario general, Ángel Fernández. En las comisiones técnicas del Pacto se nombra a Daniel Almansa como representante de la FMPC-LM.

Por último, los servicios técnicos de la Federación de Municipios de la región van a estudiar el anteproyecto de Ley de Farmacia de la Junta de Comunidades, ante la repercusión que dicha Ley pueda tener en las Corporaciones locales.

Bienestar Social pone en marcha una red de Centros de información y atención a inmigrantes

C.M.

La Consejería de Bienestar Social, en colaboración con el sindicato CC.OO., pondrá en marcha en la región cinco centros, uno en cada capital de provincia, para facilitar atención e información a los inmigrantes. Pese a que en un principio estos centros se ubicarán en Albacete, Ciudad Real, Cuenca, Guadalajara y Toledo, es intención de la Dirección General crear centros de estas características en poblaciones como Alcázar de San Juan, Tomelloso o Talavera de la Reina, hasta completar la red, que contará con 14 puntos de atención.

El objetivo es conseguir la integración social e inserción laboral de los inmigrantes para que sus derechos sean preservados.

En estos centros se ofrecerá a los inmigrantes un servicio social de atención especializada en todo lo referente a la Ley de Extranjería, capaz de responder a las demandas que acerca de este tema puedan surgir por parte tanto de los propios inmigrantes, como de las Instituciones y los profesionales que trabajan con este sector de la población.

Además, desde los mismos, se ofrecerán servicios de información sobre empleo, reagrupamiento familiar, formación y legalización, así como un asesoramiento jurídico y personal cualificado de atención al público.

Con esta iniciativa se pretende no sólo atender las demandas con una

ventanilla estática, sino que también pretende acercar sus servicios, sociales y jurídicos, a los lugares donde se encuentran concentrados los inmigrantes, además de ser unos centros de referencia a los profesionales de los servicios sociales en materia de documentación y estudios sobre la problemática de los inmigrantes en la región.

A la vez, servirán para llevar a cabo actuaciones de sensibilización de la población en general, orientadas a facilitar la integración, sobre la base del conocimiento, el respeto mutuo y la aceptación de la diversidad.

"Queremos que no sólo los castellano-manchegos tengan calidad de vida, sino también los inmigrantes que tienen que ser poseedores de sus propios derechos", señaló el director general de Acción Social, Florencio García Madrigal.

El director general ha señalado que la colaboración iniciada con CC.OO. se extenderá a otras asociaciones del mundo civil porque "ha añadido- queremos tener establecimientos concertados con profesionales que puedan, a su vez, colaborar con los servicios sociales de base.

En Castilla-La Mancha, los inmigrantes son en su mayoría varones. Legalmente se encuentran inscritos 1.357 hombres y 374 mujeres, entre 25 y 40 años, en su mayoría empleados en el sector servicios, agrícolas y construcción, en unas condiciones laborales

desiguales, ya que en ocasiones "hay abuso por parte de empresarios desaprensivos que se valen de su situación", según señaló el secretario regional de Política Institucional de CC.OO., José Luis Gil.

Gil indicó que en su mayoría son personas, que independientemente de su procedencia tienen como rasgo común la huida de la miseria de su país con el objetivo de abrirse paso en el nuestro.

En este sentido, el director general de Acción Social de la Junta de Comunidades, destacó el cambio experimentado en nuestro país en cuanto a flujos migratorios de tal forma que España, que en la década de los 60 y 70 fue un país con una alta tasa de emigración, hoy es receptor de emigrantes.

La Consejería de Bienestar Social mantiene programas con el objetivo de facilitar a los emigrantes castellano-manchegos que no tienen suficientes recursos económicos la posibilidad de regresar a su patria chica.

Además, y en relación con los inmigrantes, este departamento mantiene un presupuesto de ochenta millones de pesetas destinado para diversos programas de colaboración con entidades públicas y privadas para la atención de estos colectivos.

Los centros estarán ubicados en las oficinas de CC.OO. en las distintas ciudades y permanecerán abiertos como mínimo desde las 9 a las 13 horas.

Programa conjunto de Castilla-La Mancha y Extremadura para integrar a la mujer al trabajo

C.M.

Las comunidades autónomas de Castilla-La Mancha y Extremadura presentarán a la Unión Europea un programa conjunto destinado a facilitar la incorporación de las mujeres a la actividad económica, mediante la dinamización de las zonas rurales donde se llevará a cabo.

Apoyar las iniciativas de empleo independientes vinculadas a los recursos y tradiciones de la zona es uno de los objetivos fundamentales de esta iniciativa.

Con este motivo, la directora general de la Mujer de Castilla-La Mancha, Carmen García Hidalgo, y su homónima extremeña, Josefa Carballo, mantuvieron una reunión de trabajo en Toledo, en la que los respectivos jefes de Servicio, Teresa Patiño y Aurelio Sánchez, avanzaron la elaboración del proyecto.

El desempleo, que se agrava en el colectivo femenino, se ve incrementado en las zonas rurales, lugares donde se mantienen estructuras tradicionales de carácter más cerrado, que sitúan a la mujer fuera del ámbito laboral y donde se han preparado para desempeñar su

papel que se reduce, exclusivamente, al ámbito doméstico.

La mujer del medio rural se ha visto fuertemente afectada por el cambio socioeconómico que supone el paso de la economía agraria tradicional hacia la economía de mercado moderna, con nuevos niveles tecnológicos y nuevas necesidades de producción, más diversificados y especializados, que han producido una emigración de las zonas rurales hacia las más industrializadas.

Todo ello deriva en una masculinización de la población, lo que incide decisivamente en el futuro de la comarca, siendo evidente el papel que juega la mujer en la reestructuración de un tejido social roto por los muchos movimientos migratorios sufridos por estas zonas rurales.

Dado el ámbito rural con que cuentan tanto la comunidad castellano-manchega como la extremeña, las dos Direcciones Generales de la Mujer tienen entre sus objetivos conseguir los fines que se han plasmado en el programa que se presentará a la UE, con base en el IV Plan de Igualdad de Oportunidades.

Obras Públicas firma un convenio con el SEPES para abaratar el precio de la vivienda

C.M.

Conseguir que el precio de la vivienda sea más asequible, sobre todo para los colectivos que tienen más dificultades, es el principal objetivo del convenio de colaboración que firmaron recientemente el consejero de Obras Públicas, Isidro Hernández Perlínes, y el presidente de la Sociedad Estatal de Promoción y Equipamiento del Suelo (SEPES), José Luis González-Haba.

Con este acuerdo marco se conseguirá, según el consejero, que Castilla-La Mancha siga teniendo uno de los precios de la vivienda más bajos de España. "Aún así -puntualizó Perlínes- es necesaria una mayor contención de los costes".

El citado convenio logrará impulsar la creación de suelo residencial en la región, de manera que en el período comprendido entre 1996 y 1999 se puedan construir en él 1.750 viviendas, aunque el consejero subrayó que a los responsables de la Consejería y del Gobierno regional les gustaría "que se superara ampliamente ese número".

En este momento, la Consejería de Obras Públicas dispone de suelo para construir en Toledo, Puertollano, Alcázar de San Juan y Manzanares. Además se está actuando en Albacete para una dotación de unas 600 viviendas y en Guadalajara para 424.

La intención de la Consejería es tener suelo residencial en las ciudades grandes y en los núcleos de población que lo requieran. "Quiero que en las

capitales y en Puertollano y Talavera haya patrimonio público suficiente como para mantener el ritmo de construcción de Viviendas de Protección Oficial", señaló Hernández Perlínes.

SEPES es una empresa de gran experiencia en suelo industrial que tiene autorización desde 1992 para trabajar en suelo residencial y cuyo principal objetivo es el mismo que el de la Consejería de Obras Públicas, que el precio de la vivienda no siga subiendo.

Para ello, está llevando a cabo convenios con distintas comunidades autónomas, ayuntamientos, promotoras, cooperativas de viviendas y empresas constructoras. Además, está trabajando en la posibilidad de hacerlo con entidades financieras.

Esta Sociedad, que empezó en 1995 con 500 viviendas, tiene como ambicioso objetivo llegar a las 20.000 en 1998. Sin embargo, para el consejero de Obras Públicas el problema no está sólo en crear suelo residencial, sino en que éste tenga la dotación correspondiente de agua, alcantarillado o luz.

Respecto al nuevo decreto sobre vivienda aprobado por el Consejo de Ministros, Hernández Perlínes señaló que con el pago de las subvenciones a las entidades financieras y no a los adquirentes, volvió a señalar que el Ministerio de Fomento dificulta el acceso a las viviendas de protección oficial de los jóvenes y personas con entas más bajas.

EL CONSEJERO DE INDUSTRIA Y TRABAJO, Alejandro Alonso, entregó el pasado lunes los galardones a los restaurantes premiados en el IV Concurso Regional de Restauración, en un acto celebrado en la Mezquita de las Tornerías de Toledo. Los dos millones de pesetas y la placa distintiva de establecimiento recomendado para la degustación de comida y vino de Castilla-La Mancha con que estaba dotado el primer premio recayeron en el restaurante "Gran Mesón" de Ciudad Real. "El Corregidor" de Almagro (Ciudad Real) y "San Isidro", de Quintanar de la Orden (Toledo), consiguieron el segundo y tercer premio, respectivamente, obteniendo una dotación de un millón de pesetas y placa y medio millón de pesetas y placa, respectivamente.

El objetivo del concurso, al que en esta edición se presentaron una veintena de restaurantes, es fomentar y difundir la riqueza gastronómica y vitivinícola de Castilla-La Mancha mediante el reconocimiento de los establecimientos de restauración que cuidan este atractivo cultural y turístico de la región.

ALBACETE

AL CUMPLIRSE EL PRIMER AÑO DE GOBIERNO DEL PP EN LA INSTITUCIÓN PROVINCIAL

El PSOE critica la gestión del PP al frente de la Diputación

Los socialistas critican, en una nota de prensa, la "acción errática y carente de dirección política" del Equipo de Gobierno

C.M.

El Grupo Socialista en la Diputación Provincial de Albacete ha realizado un balance de la gestión "popular" al frente de esta institución al haberse cumplido el primer año de mandato de Emigdio de Moya al frente de la misma.

Para el PSOE, según señalan en una nota de prensa es "difícil evaluar la ejecución programática del PP en la Diputación porque jamás elaboró un programa de Gobierno de ámbito provincial", señalando que la única referencia existente ha sido el discurso de toma de posesión del presidente.

Así, afirman que "la acción del presunto gobierno del PP en la institución ha sido errática, deambulante, improvisada, carente de rumbo programático y de dirección política", por lo que el primer año se ha caracterizado por ser "destructivo de la acción política provincial, generador de tensión e incertidumbre entre el personal funcionario y laboral de esta casa y desorientador para la inmensa mayoría de los Ayuntamientos de la provincia".

Los socialistas acusan a De Moya de "autoritario, nada dialo-

gante y preocupado mucho más por su autoexposición, ridiculeces protocolarias y gastos superfluos innecesarios, que por los problemas de los alcaldes y ciudadanos de Albacete".

Del mismo modo afirman que el Equipo de Gobierno "ha dedicado su tiempo a 'instalarse', cada cual como ha podido, unos liberados, otros en el ITAP o en el SEPEI, para conseguir que prácticamente todos sus componentes tengan al final de mes un buen ingreso del erario público, con el consiguiente despilfarro que ello supone". El partido de la oposición añade que "la acción de gobierno" se ha caracterizado por "la parálisis y carencia de iniciativas para resolver los problemas que competen directamente a la Diputación, provocando, incluso, pérdida de subvenciones por no cumplir los plazos en las adjudicaciones de obras".

Todo ello ha conducido, según los socialistas, a "una actuación que ha conllevado una drástica caída en las inversiones y a la reducción generalizada del gasto social, contribuyendo al detrimento del Estado del Bienestar".

En la nota de prensa se añade que "el balance de la gestión, realizado desde un análisis riguroso con el seguimiento día a día de las actitudes y comportamientos de los diputados del



PP, es negativo y muy preocupante, porque ofrece signos inquietantes de deterioro en las competencias de la Diputación, y cuyo riesgo más importante es que desembogue en una grave regresión de la capacidad y calidad de las Administraciones Locales para responder eficazmente a las demandas sociales, con lo que lo avanzado en políticas sociales y de bienestar, no sólo puede sufrir un parón, sino un retroceso".

DURANTE UNA CONFERENCIA PRONUNCIADA POR EL SECRETARIO GENERAL DE LOS SOCIALISTAS CASTELLANO-MANCHEGOS

Críticas de Hernández Moltó a las declaraciones de Ibarra

C.M.

El secretario general del PSOE de Castilla-La Mancha, Juan Pedro Hernández Moltó, criticó en Albacete, durante una conferencia pronunciada en el paraninfo de la Universidad sobre el proceso de convergencia europea de España, dentro del ciclo "Diez años de integración en Europa", las recientes declaraciones del presidente de la Junta de Extremadura, Juan Carlos Rodríguez Ibarra, en las que proponía que toda la directiva actual de la Ejecutiva socialista, incluido Felipe González, abandonen la misma, tras los últimos casos de corrupción aparecidos en torno al partido.

Hernández Moltó afirmó que era "un error este tipo de desahogos en los que están incurriendo algunos dirigentes del PSOE ya que hacen subvertir las prioridades de nuestra organización que deben ser la de una labor de oposición, de crítica y de control más que esta especie de strip-tease colectivo en relación a lo que va a ser el futuro del partido".

El dirigente castellano-manchego se mostró crítico con el sentido de la oportunidad del presidente extremeño, al señalar que hace dos años, en el anterior congreso de los socialistas, la federación castellano-manchega propuso importantes modificaciones en un sector del partido, encontrando reticencias entre algunos dirigentes, entre los que se encontraban Rodríguez Ibarra "que entonces no tenía tan claro ese sentido de la oportunidad de cambiar a

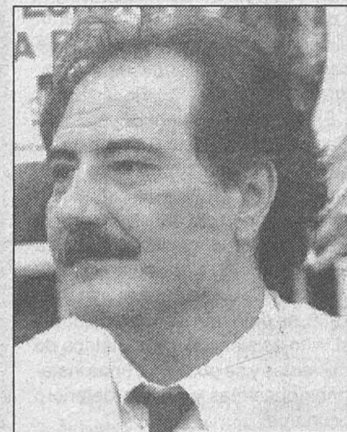

Juan Pedro Hernández Moltó.

tantos dirigentes", afirmó el secretario regional.

Moltó dijo que algunos compañeros se encuentran "nerviosos y en falta de sintonía con las prioridades de los ciudadanos" y aconsejó a los mismos "tranquilidad, prudencia y sentido de la oportunidad y si fuera posible de la responsabilidad para que estos debates se susciten en el momento y en el sitio que se deben pronunciar".

Durante su intervención en el paraninfo albaceteño, alertó a los ciudadanos ante las medidas económicas que está llevando a cabo el Gobierno de José María Aznar, que a su juicio, "están poniendo en peligro el estado del bienestar".

Desestimado el recurso interpuesto por Unión Valenciana contra el regadío de las zonas de Manchuela-Centro y Canal de Albacete

C.M.

El Tribunal Supremo ha desestimado el recurso contencioso-administrativo interpuesto por Unión Valenciana (UV) contra la declaración de zonas regables de interés general de la nación para Manchuela-Centro y Canal de Albacete.

La sentencia se dicta pocos días después que otra del mismo Tribunal reconociera también la legalidad del Real Decreto 950/89 de 28 de julio. En este caso, se desestimaba un recurso presentado por el Sindicato de Regulación de las Aguas del Río Turia.

Estos dos precedentes de jurisprudencia, junto con otra sentencia anterior en el mismo sentido, permiten ser optimistas sobre la resolución de otros once recursos que presentaron distintas entidades y asociaciones de regantes de la Comunidad Valenciana.

En su momento, la Junta de Comunidades de Castilla-La Mancha solicitó la acumulación de todos los recursos interpuestos contra el Real Decreto 950/89 para agilizar la resolución del conflicto, pero su petición fue denegada.

Entre los fundamentos de derecho de la sentencia, el sexto expresa que "la inexistencia de agua sobrante para la transformación de la zona regable es, sin duda, una cuestión de hecho de difícil comprobación, influida por los irregulares ciclos meteorológicos y también, incluso, por las propias obras de embalse y trasvases existentes y por las que en el futuro se realicen".

En este mismo apartado se alude al proyecto de Directrices del Plan Hidrológico Nacional que incluye como factibles las transformaciones de secano en



La declaración de zonas regables de interés general de la nación para Manchuela-Centro y Canal de Albacete supone el primer paso para la transformación de 68.000 hectáreas.

regadío en el Canal de Albacete y en la Manchuela-Centro.

El recurso contencioso-administrativo, presentado por Unión Valenciana, alegaba que "la concesión de aguas del río Júcar para regar 68.000 hectáreas perjudica a los titulares de aprovechamientos situados en tramos inferiores, que además son titulares de las correspondientes concesiones, por lo que deberán ser indemnizados".

Otro argumento defendido por los recurrentes era que "supondría un caos económico para la agricultura valenciana, poniendo en peligro el abastecimiento de agua a Valencia y a su área metropolitana".

La declaración de zonas regables

de interés general de la nación para Manchuela-Centro y Canal de Albacete supone el primer paso para la transformación de un perímetro de 68.000 hectáreas en las provincias de Albacete y Cuenca, de las cuales unas 46.000 serían regables. Además, el regadío en estas áreas está respaldado por el Ministerio de Agricultura, Pesca y Alimentación (MAPA), que las recoge como prioritarias en el Plan Nacional de Regadíos para su transformación antes del año 2005.

La Consejería de Agricultura y Medio Ambiente considera la sentencia como un nuevo paso para desbloquear un proceso de transformación, pendiente desde 1989.

El jefe del Parque Móvil expedientado por la Comisión de Personal e Interior del Ayuntamiento

C.M.

La Comisión de Personal e Interior del Ayuntamiento de Albacete decidió, en una reunión mantenida los pasados días, y de forma unánime, abrir un expediente disciplinario al jefe del Parque Móvil, César Sánchez Garrido-Lestache, a raíz de una denuncia presentada por un funcionario, por uso indebido del personal y el material municipal.

Según la denuncia, este funcionario municipal observó recientemente como una retro-excavadora, un camión y dos empleados del mencionado Parque Móvil estaban arrancando un árbol en una propiedad privada de César Sánchez.

El jefe del Parque Móvil, quien negó estas acusaciones, presentó alegaciones a la denuncia, señalando que había invitado a los dos funcionarios a una parcela de su propiedad una vez finalizaron un servicio que habían cumplido, y que las máquinas se encontraban en el interior de su propiedad para no impedir el paso de otros vehículos.

La Comisión de Personal e Interior llevó a cabo la apertura del expediente tras las declaraciones efectuadas por uno de los funcionarios que acompañaban a César Sánchez, concretamente el conductor de la retro-excavadora, quien señaló que habían sido llamados por el jefe del Parque Móvil para realizar esta tarea particular.

Aumento de los accidentes de tráfico durante 1995

C.M.

Según un informe de la Policía Local de Albacete, durante 1995 se produjo un preocupante aumento en el número de accidentes de tráfico, produciéndose un total de 1.054 siniestros urbanos, con un resultado de 6 muertos y 376 heridos.

El conducir bajo los efectos del alcohol es la principal causa de accidentes, ya que en 150 accidentes, los conductores implicados se encontraban bajo los efectos del alcohol.

En la mayoría de los casos, los accidentes consisten en una colisión lateral, y a continuación son colisiones

con vehículos parados, colisión trasera, atropellos, colisión total, o salidas de calzada, hasta completar los 1.054 siniestros.

También hay que destacar, por las cifras negativas que ello supone, que aumentó el número de víctimas con respecto a 1994, ya que hace dos años se produjeron cuatro muertos (dos menos que en 1995), y el número de accidentes también fue menor que durante el pasado año.

En el informe también se contemplan el tipo de vehículos implicados en los mismos, siendo mayoritariamente turismos.

CIUDAD REAL

EL CENTRO ACOGE A PERSONAS CON DISCAPACIDADES PSÍQUICAS

José Bono inauguró el complejo residencial "Guadiana"

C.M. Con la ubicación del complejo en la ciudad, se pretende que las personas con discapacidad psíquica adquieran habilidades en el medio en que está ubicado el centro, así como una mayor integración social.

El complejo residencial acoge a los pacientes que hasta la fecha de su cierre, el 25 de marzo, residían en el centro regional "La Atalaya", situada a 6 kilómetros de la capital.

El cambio de ubicación responde a varios factores. Tras la transferencia de "La Atalaya" a la Junta de Comunidades en 1986, se detectan serios problemas en el trato asistencial y psiquiátrico de los pacientes y se observan unas instalaciones obsoletas y con un deterioro preocupante.

A partir de esa fecha, el Gobierno regional comienza a normalizar y socializar la vida de los residentes, cambiando el concepto hospitalario por el residencial y el concepto asistencial por el psicoeducativo, desde el que se pretende una modificación de conducta, la adquisición de habilidades básicas y una mayor autonomía personal de los discapacitados.

Tras abordar lo más urgente -el cambio en el tratamiento de los pacientes-, en 1988 se comienza a estudiar, primero la remodelación del centro y después su ubicación en Ciudad Real capital, con el que también se pretende añadir al concepto psicoeducativo, el factor ecológico funcional.

Esta última solución es la que se acepta. Con ello, se pretende que, además de prestar las funciones asistenciales y psicoeducativas, los pacientes adquieran sus habilidades en el medio social en que está ubicado el centro, así como una mayor integración social de los discapacitados psíquicos.

Una vez tomada la decisión, se eligió el edificio de las Madres Adoradoras como el lugar idóneo para su ubicación, proyectándose las obras en septiembre del 93 y comenzándose en 1994.

El centro "Guadiana" constará de dos módulos, el primero situado en la Ronda del Parque y el segundo, en la calle Caracola (frente al Colegio de Educación Especial del Ministerio de Educación y Ciencia).

El módulo I, que tiene una superficie total de 7288 metros cuadrados,

además de un patio de ,más de 4500, y capacidad para albergar a 168 residentes en total, consta de dos edificios.

El primero de ellos, de cuatro plantas, alberga 14 viviendas -10 de las cuales tienen capacidad para 14 residentes-, y las 4 restantes, para 7 residentes-, la Dirección, la Administración, el servicio médico y psicopedagógico, el salón de actos, la cocina, la recepción, los almacenes y la sala de visitas.

Cada vivienda consta de dormitorios (para 1, 2, 3 ó 4 residentes), salón de estar, cocina, aseos, duchas y un almacén.

Este primer edificio pretende reproducir la situación de una familia dentro de una comunidad de vecinos, mientras que el segundo, que consta de tres plantas, alberga las aulas, los talleres, el gimnasio y el servicio de fisioterapia. Además, el módulo cuenta con servicios que lavandería, mantenimiento, piscina y sala de audiovisuales.

La Consejería de Bienestar Social ha invertido en este primer módulo más de 386 millones de pesetas, de los que 351 han sido para su remodelación y los 35 restantes para equipamiento.

Aunque los dos módulos que componen el complejo residencial "Guadiana" están diseñados para acoger a discapacitados psíquicos gravemente afectados, independientemente de sus características psíquicas y físicas, el módulo II se ajustará mejor a las necesidades de los pacientes que tengan graves problemas motóricos.

Este edificio, que tiene un diseño horizontal y consta de tres plantas (primera, baja y sótano), comenzará a funcionar el próximo otoño y podrá albergar un total de 120 residentes.

En su planta baja se distribuyen tres pabellones compuestos por 14 dormitorios (para 2 ó 3 residentes) y 2 salas de estar para 20 residentes en cada pabellón. También se encuentra en ella, la recepción, dirección y administración, servicios médicos y psicopedagógicos, dos comedores, un salón de actos y un gimnasio para rehabilitación.

En el sótano se ubicarán la lavandería, distintos almacenes y el servicio de mantenimiento, mientras que en la primera planta estarán los vestuarios para el personal y tres despachos.

Bono: "Este centro debe ser un ejemplo de dignidad en el que se cultive la igualdad de oportunidades"

El presidente de Castilla-La Mancha, José Bono, aseguró en Ciudad Real que el Complejo Residencial para Discapacitados Psíquicos "Guadiana" quiere y debe ser un complejo de dignidad en el que se cultive la igualdad de oportunidades.

Bono, que inauguró el módulo I de este complejo, calificó de "necios" a aquellos que puedan criticar que se haya gastado dinero público en la remodelación del antiguo convento de las adoradoras.

"El día que no haya dinero público para que estas personas vivan con dignidad y puedan tener igualdad de oportunidades, ese día el Estado no tendrá razón de ser", puntualizó el responsable del Ejecutivo regional, quien añadió que "la dignidad no tiene precio".

Bono, que se mostró orgulloso por la inauguración de este centro, matizó que el Gobierno regional estará satisfecho cuando se inaugure el módulo II y se pueda decir que no falta ninguna plaza para una persona que lo necesite.

Durante el acto de inauguración, Bono agradeció el esfuerzo que realizan los 190 trabajadores del centro y dijo que "no se puede pagar y está por encima de las nóminas que reciben".

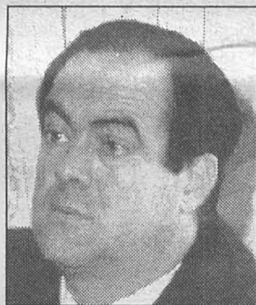

Para el Partido Popular, el Centro "Guadiana" no cumple sus funciones

El diputado regional Pedro Peral, el funcionamiento del "Guadiana", deja "mucho que desear" y espera que el Gobierno regional lo dote de lo "mínimamente necesario"

C.M. Pedro Peral, diputado regional del PP, ha señalado, en relación a la inauguración del Centro regional "Guadiana", y sobre el que ha presentado tres iniciativas parlamentarias que encuentra acertada la distribución de internos entre ambos módulos, ya que según el Gobierno regional, "Guadiana" y el Camp, recientemente transferido a la Junta de Comunidades por el INSERSO, van a funcionar como un único Centro, con dos módulos. Peral afirmó que la entrada en servicio del CAMP -para motóricos- permitirá "atender parcialmente la lista de espera que supera el número de cien peticiones".

Por el contrario, según el diputado popular, "el funcionamiento de 'Guadiana' deja mucho que desear". Pedro Peral señala que "después de atender las principales peticiones de la Asociación de Padres de los internos y del propio director del Centro, las instalaciones de 'Guadiana' han quedado razonablemente aceptables desde el punto de vista arquitectónico u funcional. Pero la primera justificación por la que se efectuó el traslado desde 'La Atalaya', que es la integración social a través de un modelo psicoterapéutico, no se cumple o se cumple en muy escasa medida, y ello, fundamentalmente, por falta de personal".

El diputado popular valora como muy positivo el paso teórico de un modelo "custodial" a otro "clínico asistencial" y la evolución de éste a otro "ecológico-funcional", en el que a los discapacitados se les aplica programas especializados que les permita desarrollar hábitos y destrezas, según las posibilidades de cada uno, de tal forma que su comportamiento mejores en la convivencia con la familia y en la sociedad.

Añade Pedro Peral que "es cier-

to que en el Centro 'Guadiana' apenas existen ambientes restrictivos ni situaciones de aislamiento geográfico; los chicos están en un entorno ciudadano, con el Parque Gasset a veinte metros y viendo a gente 'normal' pasar por delante de sus ventanas. Pero, a pesar de los esfuerzos del director y del personal del Centro, las salidas para pasear, a la calle, a correos, a espectáculos, o, por ejemplo, a los comercios, son mínimas, por la escasez de plantilla, con lo que esa tan cacareada integración social está, hoy por hoy, muy lejos de conseguirse".

Por ello, en sus iniciativas parlamentarias Peral pregunta: "¿qué grado de cumplimiento se ha alcanzado de los objetivos previstos al trasladar los internos del Centro Regional de Minusválidos Psíquicos Profundos 'La Atalaya' al nuevo Centro 'Guadiana' ubicado en Ciudad Real?" y "¿qué medidas ha adoptado o piensa adoptar la Junta de Comunidades para corregir las deficiencias o insuficiencias de todo tipo observadas una vez instalados en el Centro 'Guadiana' los internos procedentes de 'La Atalaya'?".

El parlamentario ciudadrealeño ha constatado la existencia de un malestar bastante generalizado entre los padres y familiares de los internos por el incumplimiento señalado anteriormente, y anuncia que mantiene alguna esperanza de que el Gobierno de Castilla-La Mancha se decida a dotar el Centro "Guadiana" de lo mínimamente necesario para que cumpla la función proyectada, "si no es así, no cejaré en mi obligación, y mi derecho, como parlamentario, de insistir ante el Gobierno regional para que la inversión realizada rinda sus frutos en una atención de calidad y el modelo psicopedagógico sea la realidad que estaba programada", finalizó Peral.

Ciudad Real recibe 525 millones al año en centros y programas de atención social

C.M. La Consejería de Bienestar Social invertirá este año más de 525 millones de pesetas en centros propios y programas de atención social de los que se beneficiarán exclusivamente los habitantes de la capital de la provincia, según informó en rueda de prensa el delegado de la Junta de Comunidades, Anastasio López.

Esta cantidad se desglosa como sigue: 60 millones para el Plan Concertado; 80 para guarderías; 80 para hogares de la tercera edad; 6 para el albergue de transeúntes; 42 para el centro de la mujer; 78,5 para el Centro ONCE; 9 para el Patronato Municipal de Minusválidos; 29 para Programas de Inserción; 10 para la Asociación Gitana; 7 para los centros de atención a la infancia; 8 para inversiones en centros sociales, y otros 22 millones de pesetas para ayudas de carácter extraordinario.

El delegado de la Junta indicó que si a los 525 millones se le sumaran las



aportaciones de la Consejería en centros de carácter provincial o regional ubicados en Ciudad Real, como son, por ejemplo, la Ciudad de Matrimonios Ancianos, o el Centro Regional de Discapacitados Psíquicos "Guadiana", la

cifra se incrementaría por encima de los 2.629 millones de pesetas, "o lo que es lo mismo: cada día que amanece, Bienestar Social gasta ocho millones de pesetas en Ciudad Real", señaló el delegado de la Junta en esta provincia.

La Diputación aprueba proyectos de obras por valor de 245 millones de pesetas

C.M. La Comisión de Gobierno de la Diputación de Ciudad Real aprobó diversos proyectos de obras por valor de 245 millones de pesetas, destacando por su cuantía económica el proyecto de prolongación de emisario y estación depuradora de aguas residuales en Villahermosa, presupuestado en más de 66 millones de pesetas, la Comisión ha aprobado el proyecto de construcción de una potabilizadora de agua en Arenas de San Juan.

Hay que destacar los proyectos de colector norte de saneamiento en Malagón (primera fase) que se ha valorado en más de 50 millones de pesetas, de ensanche y refuerzo de firme de la carretera provincial de Membrilla a la CR-630 (1ª fase), por valor de 30 millones de pesetas; nuevo depósito de agua potable en Villamanrique, presupuestado en 15,7 millones de pesetas; redes

de agua y saneamiento en Mestanza (10 millones de pesetas); prolongación del colector de aguas residuales en Viso del Marqués (8 millones) y ampliación de las redes de saneamiento y distribución de agua potable en Fernancaballero, por un montante que asciende a 6,6 millones de pesetas.

La comisión de Gobierno ha dado el visto bueno a diversas certificaciones de obras, ascendiendo el importe de las mismas a la cantidad de 64,5 millones de pesetas. Dichas certificaciones corresponden a obras de construcción de depuradoras de aguas residuales en Almodóvar del Campo, Piedrabuena y Calzada; planta de reciclaje de R.S.U. en Almagro, nueva impulsión de agua potable en Campo de Criptana, ampliación de edificio de la UNED de Valdepeñas y los colegios de Educación Secundaria en Ciudad Real y de Infantil y Primaria en Alcázar.

CIUDAD REAL

FRANCISCO GIL-ORTEGA, ALCALDE DE CIUDAD REAL

¿Cuál es el balance de este primer año de legislatura en el Ayuntamiento?

Bajo mi punto de vista, como alcalde representante de los ciudadanos, la ciudad ha asumido cambios importantes, que se van notando poco a poco. Ha cambiado la ideología del equipo de gobierno, que antes era socialista. Ahora es el gobierno popular, por tanto han cambiado las trazas de los que es una ciudad como esta, la más grande de Ciudad Real, y nuestro interés desde el primer momento ha sido ver cual era la situación del Ayuntamiento, de dónde arrancamos, y ver las metas que queremos conseguir.

El programa de gobierno del Partido Popular es muy ambicioso, había bastantes proyectos, y los vamos consiguiendo poco a poco. En cuatro años vamos a dar un cambio importante, que es el que quieren los ciudarrealeños.

Hemos cambiado la tendencia que había en el presupuesto, aunque algunos se empeñen en decir que hacemos cosas diferentes a las que hacemos, me estoy refiriendo al equipo socialista.

En bienestar social hemos duplicado el presupuesto que había en el año 94. De 157 millones que tenía el equipo socialista para atender a toda la población, hemos pasado a 325 millones. Aún así, se empeñan en decir que no atendemos al sector social. Los datos están ahí.

Este año vamos a hacer 1.000 viviendas para los más necesitados, que no estaban tampoco previstas en el anterior equipo de gobierno, y creo que será una base importante para estas familias. Habrá más de 300 licencias para construir viviendas, y se van a hacer en Renfe otras 1.000. Por tanto, el crecimiento de la ciudad va a ser importantísimo en estos 4 años.

¿Qué hay en cuanto a la creación de puestos de trabajo?

Quien reactiva la economía es sin duda alguna el gobierno central, y las medidas tomadas las semanas pasadas vienen a corroborar aquello que nosotros decíamos en el programa de gobierno, pero los ayuntamientos no son creadores de empleo. Sin embargo, en este año de gobierno, el Partido Popular ha triplicado la oferta de empleo que había en el año 94, y hemos duplicado la oferta de empleo del año 95. Por tanto, dentro de nuestras posibilidades, hemos aportado a aquellas familias que lo necesitaban un puesto de trabajo, (aunque sean contratos precarios de 3 y 6 meses), no como hubiésemos querido, pero sí más de lo que antes se estaba haciendo. Por tanto, el compromiso a nivel local y a nivel provincial que hizo la Diputación, y el compromiso a nivel nacional se está cumpliendo. Aunque la oferta de trabajo no se puede mejorar de un año para otro, nuestro objetivo es mejorar la calidad de vida.

La puerta de mi despacho está abierta a todo el mundo aunque a veces no se puede dar trabajo porque no hay. No obstante, hacemos todo lo posible por sacar las familias adelante.

¿Cuáles son las ofertas dirigidas a la juventud, tales como ayudas a la creación de empresas?

Es algo que estamos pendientes de hacer. Para crear empresas lo primero que hay que hacer es tener locales adecuados. Cuando llegamos nos encontramos con que no había ningún local adecuado. Aún así, está el "Centro Verde", que se dedica a la juventud. Tenemos un gran proyecto, que es la reforma del mercado. Éste en Ciudad Real está en pésimas condiciones, y nos hemos propuestos hacer un gran centro comercial de acuerdo con todos los comerciantes que existen. Es enorme la cantidad de metros cuadrados que hay y lo vamos a conseguir. Las obras van a empezar después del verano, en septiembre u octubre. Vamos a destinar una parte importante de ese local para hacer ese centro de empresas dedicado a la juventud, para que

"Estamos dispuestos a casi regalar el suelo industrial para crear puestos de trabajo"



Francisco Gil-Ortega, es el segundo alcalde de Castilla-La Mancha que llega hasta esta sección con motivo de haberse cumplido el primer año de la celebración de las elecciones municipales, que dieron como resultado el triunfo del Partido Popular, por primera vez en la historia democrática, en las cinco provincias de la región. Gil-Ortega es a la vez presidente provincial del PP, motivo este por el que sus opiniones políticas tienen una mayor importancia. En la entrevista, realizada por nuestro director la última semana de junio, hemos querido dar un repaso al nivel de cumplimiento del programa electoral y desvelar algunas de las incógnitas que se ciernen sobre la capital de la provincia ciudarrealeña.

encuentren su primer trabajo.

¿Tiene Ciudad Real suficiente suelo industrial para la demanda que pueda existir de empresas?

Ahora mismo no, pero el nuevo Plan General de Ordenación Urbana (PGOU) lo va a dar. Además, yo quiero promocionar Ciudad Real en el exterior, fuera de nuestros límites provinciales. Estamos dispuestos hasta a ir al extranjero para ofertar las posibilidades que tiene la ciudad. Nos encontramos en el centro de España. Ciudad Real está bien comunicada con el AVE, y lo estará por carretera cuando se empiece a hacer la autovía Extremadura-Levante, que có, o sabes pasará por Manzanares y Tomelloso. El suelo será barato. Vamos a poner unas concesiones especiales a todo aquel que se quiera implantar en Ciudad Real. Estamos dispuestos a no cobrar licencias de obra, a suprimir el IAE durante algún tiempo para que las empresas tengan unas condiciones óptimas. Incluso existe la posibilidad de casi regalar el suelo industrial, siempre que se garantice mantener la actividad. Estamos dispuestos a arriesgar para que Madrid venga a Ciudad Real en vez de que Ciudad Real vaya a Madrid.

¿El cambio de concejales en el Ayuntamiento ha paralizado la actividad municipal?

En absoluto. Yo estoy satisfecho porque ha sido idea mía el poner representantes de Ciudad Real en otras provincias. Le sugerí a Luis Casero que podría ser Gobernador Civil, y decidí luchar junto con otros muchos más para que así sea. De manera que el hueco que ha dejado Luis Casero, que ha sido importante, porque era concejal de Hacienda y de policía de tráfico, ha sido

ocupado por Esperanza Aguirre, también especialista en economía, porque procede de la banca. Por tanto, los huecos se llenan y la actividad continúa.

¿Hay buena sintonía con la administración regional?

No tanta como debería. Siempre hay intereses contrapuestos por ambas partes, sobre todo cuando a nivel nacional, provincial y local gobierna el PP y a nivel regional el PSOE, ello es lógico y lícito. Pero con el tiempo las dos partes llegaremos a encontrar las condiciones óptimas de trabajo.

En este caso, mi primera conversación con el presidente regional fue espléndida. Hubo una serie de peticiones desde el Ayuntamiento que espero que se cumplan. Creo que debemos entendernos, porque somos representantes de los ciudadanos, y estamos para servirles, no para ver quien tira más de la cuerda.

No sé lo que recibiría el anterior gobierno, pero a nosotros nos cuesta mucho trabajo conseguir las cosas. Por ejemplo, el Centro de Cooperación Once. La Junta tiene que aportar 85 millones de pesetas, y aún no ha aportado nada.

¿Se está manteniendo la actividad cultural de los pasados años?

Ahora mismo Ciudad Real tiene la mayor actividad cultural de su historia, porque no hay día que no haya algún acto en la plaza, en el auditorio de la danza o en algún otro sitio. Pero la oposición se queja de todo. Una oposición como la del Ayuntamiento de Ciudad Real, como la regional, que no les gusta cómo trabajamos, ni cómo trabaja el gobierno de la Diputación, ni tampoco cómo trabaja el gobierno de

Aznar, no puede tener credibilidad, porque no les gusta nada de lo que se hace. No es que lo hagamos todo bien, pero hay testigos, que son los ciudadanos... Creo que se equivocan al hacer esas afirmaciones y al estar en contra de todo.

En los últimos años ha habido un bajón en la feria. ¿Tenéis planteamientos especiales para esta edición?

La del año pasado la organizamos de forma rápida porque nos dejaron sin dinero, y sin tiempo, y tuvimos que improvisar. Este año las cosas con más calma y medios por lo que saldrán mucho mejor. No obstante, no podemos gastar el dinero de los ciudadanos en folklore y en ferias. Gastaremos lo necesario, pero sin despilfarrar, porque tenemos que ahorrar para pagar lo que antes han despilfarrado. Tenemos un montón de deudas. No gastaremos mucho en festejos, pero saldrá una feria digna. En este sentido vamos a recuperar algo que se había perdido, como es el Día de la Provincia. Siempre había una representación de cada pueblo en un día determinado en Ciudad Real, en el que nos juntábamos a cenar todos los alcaldes de todos los partidos políticos. Este año tendremos otra vez la oportunidad de juntarnos todos, y discutir, ver y conocer los problemas.

¿Cuáles son los problemas más importantes que tiene Ciudad Real?

Logramos superar un problema importantísimo, que era el del agua. Fue desagradable para nosotros cortarla a las tres de la tarde. Superamos el problema a base de mucho dinero y de mucho trabajo, perforando pozos y sacando agua de donde no había. Gracias a Dios este año ya tenemos agua y para bastante tiempo. Pero la sequía

puede volver a repetirse, no conviene olvidarnos del problema. Estamos empeñados en que se realice el trasvase del Tajo al Guadiana, y vamos a tomar un gran interés por ello ante el Gobierno Central, igual que lo haremos con respecto a la construcción de la autovía Extremadura-Levante.

También es preocupante la donación de los terrenos de Renfe. Renfe hará una oferta de viviendas muy importantes de precio tasado y precio oficial par los ciudadanos.

Tenemos previsto hacer un madero nuevo, en mancomunidad con los pueblos cercanos. Remodelar el mercado para hacer un gran centro cultural, y recuperar la economía del Ayuntamiento.

Como presidente del partido, ¿cree que ha disminuido la actividad política? Me refiero a que en algunos pueblos, como Tomelloso, el hecho de que el alcalde sea el presidente del partido y pertenezca a la Diputación, puede romper un poco la actividad del partido

Hay cosas que son lógicas y nunca nos habían pasado antes, porque nunca habíamos sido gobierno, siempre oposición. Contamos con representación institucional. Ahora tenemos que ganar las elecciones desde ese mismo trabajo, y también con la representación que da ser Alcalde, Presidente de la Diputación o ser Presidente del Gobierno. Indudablemente la actividad política de partido en los pueblos donde hemos ganado ha disminuido, pero ha crecido en representación institucional. También se ganan las batallas políticas desde esta actividad y desde los medios de comunicación. Ahora estamos mucho más en los medios de comunicación que antes, y ganamos en credibilidad, porque se puede ver lo que hacemos. Ir a un pueblo significa reunirse con los afiliados, que es importantísimo, pero también es importante que eso se traduzca en los medios de comunicación.

La actividad del partido ha disminuido un poco, pero ha ganado calidad desde el punto de vista de ser gobernante en las instituciones. A nivel provincial y a nivel nacional, el partido de Jose María Aznar, antes dedicado exclusivamente al partido, ahora tiene que dedicar tiempo a gobernar a los españoles. Eso es natural, lo cual no quiere decir que el partido no siga creciendo. Cada día tenemos más afiliados y más gente que cree en el futuro y en la ilusión y esperanza que está transmitiendo el Partido Popular.

¿Es posible una renovación en las Juntas Locales?

Eso es difícil, porque ¿dónde va un presidente de un partido que no tenga un cargo institucional? La gente cree más en el que tiene un cargo electo, porque es el más conocido, que en el presidente del partido. No creo que sea malo que el presidente del partido tenga cargos institucionales.

¿Qué opinión le merece el nuevo diputado regional Ramón González?

La dimisión de Pilar Ayuso ha traído consigo la renovación por parte de Ramón González que la ha sustituido. Ramón es un gran amigo mío, y he intentado ayudarle muchas veces. Él fue el número seis de la lista regional, y tuve la oportunidad de felicitarle. Ha sido un buen vicepresidente de la Diputación, y está siendo un buen Alcalde de Tomelloso. Se lo ha ganado a pulso. Ha luchado para ser alcalde con mayoría absoluta, y ahora estoy muy satisfecho de que sea diputado regional.

Ahora Luis Moreno, Teniente de Alcalde, va a pasar a ser Diputado Provincial, por lo tanto, Tomelloso estará magníficamente representado a nivel provincial y a nivel regional. En cierto modo va a ser esa ciudad la que va a salir ganando al tener un nivel de representación que nunca había llegado a alcanzar.

PUERTOLLANO

REPSOL se convierte en la punta de lanza de la región contra las privatizaciones anunciadas por el Gobierno de Aznar

La aprobación por parte del Consejo de Ministros de las bases del marco que regulará las privatizaciones (Programa de Modernización del Sector Público Empresarial del Estado) y que, entre otras empresas, afecta a Repsol, ha motivado que en Puertollano se haya encendido la luz de alarma.

El programa aprobado por el Gobierno

establece cuatro grandes categorías de empresas y Repsol quedaría encuadrada en un primer grupo, compuesto por empresas que ya están consolidadas y que se encuentran en condiciones de ser privatizadas de inmediato.

El Ayuntamiento de Puertollano celebró los pasados días un pleno con un único punto en

el orden del día y en el que se aprobó una moción municipal conjunta contra la privatización. Igualmente, distintos líderes políticos han opinado sobre la política liberalizadora del Gobierno central, centrándose en las repercusiones que la misma puede tener en la provincia ciudadrealeña, que afectan, además, a la localidad de Almadén.

Tras las afirmaciones del ministro de Industria, José Piqué, sobre las medidas privatizadoras adoptadas por el Consejo de Ministros, y que afectan, entre otras empresas públicas, al complejo industrial de Repsol en Puertollano y a la empresa Minas de Almadén y Arrayanes (MAYASA), situada en esta localidad ciudadrealeña, las manifestaciones sobre el Programa de Modernización del Sector Público han surgido desde distintos sectores de la sociedad, bien partidos políticos, sindicatos o empresarios.

El Ayuntamiento de Puertollano, durante la celebración de una sesión plenaria, con un único punto en el orden del día relativo a adoptar una postura en torno al tema, aprobó una moción municipal conjunta, presentada por el PSOE, con algunas modificaciones en su texto final del Partido Popular, y la inclusión de una iniciativa de IU, en la que se exige al Gobierno de José María Aznar el mantenimiento del control público de las empresas que configuran el Complejo Industrial de Puertollano, control orientado al sostenimiento de los puestos de trabajo y a la estabilidad social y territorial de la comarca, así como a la solidaridad interterritorial. Del mismo modo, se instó al Gobierno regional a que realice las gestiones necesarias para asegurar la permanencia del sector público en la ciudad.

Pero el Ayuntamiento puertollanense no ha sido el único en pronunciarse en este sentido. El PSOE, por medio del secretario provincial de Ciudad Real, José María Barreda, anunció la presentación por parte de su grupo, en el Registro de la Cámara autonómica, de una proposición no de ley, en la que se pide que tanto las Cortes castellano-manchegas como el Gobierno regional adopten medidas que aseguren el mantenimiento de los complejos de Puertollano y Almadén, mostrando su preocupación por el hecho de que el Gobierno pueda desprenderse del 10 por ciento de las acciones que posee en Repsol.

El Partido Popular también se ha pronunciado en este tema, y los diversos dirigentes de esta formación que se han referido a la política privatizadora del Ejecutivo han recordado que fue el Gobierno de Felipe González el que comenzó privatizando empresas públicas. Así, el diputado nacional por Ciudad Real, Javier Rupérez, acusó al PSOE castellano-manchego y a José Bono de practicar la "demagogia" por ser éstos responsables de la venta incontrolada de la mayor parte de empresas públicas y pretender abanderar ahora las voces que se muestran contrarias a la privatización. Rupérez, en alusión a la afirmación del presidente regional sobre que él sería el primero en encabezar una manifestación contra la privatización de Repsol ironizó señalando que Bono debería promover una manifestación contra los casos de corrupción surgidos en el seno de su partido (Montaner y Otano), aunque se mostró partidario de que el Estado no se desprendiese de las acciones que aún mantiene en Repsol.

José Molina, diputado regional de IU, señaló que en caso de ser inevitable la venta de Repsol, se debería formar un consorcio regional que concudiese

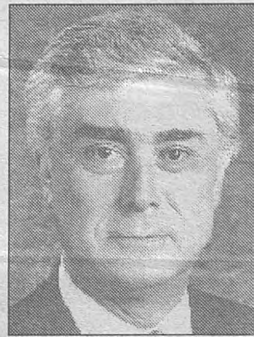

Los principales líderes políticos de la región como José María Barreda, Javier Rupérez, José Molina o el propio alcalde de Puertollano, han tomado posiciones ante la posible privatización de Repsol por parte del Gobierno de Aznar.

al posible concurso de privatización de la empresa petroquímica, y que en el mismo deberían jugar un papel importante tanto la Junta de Comunidades como la Caja Castilla-La Mancha para que Puertollano no sea una ruina económica y social a corto plazo.

Las principales centrales sindica-

les (UGT y CC.OO.) también se han manifestado contrarios a la privatización de Repsol, y tras la asistencia de los delegados regionales a la convocatoria continúa que Cándido Méndez y Antonio Gutiérrez celebraron los pasados días en Madrid para tomar posiciones ante la política económica del Go-

bierno del PP, señalaron que una de las primeras medidas tomadas contra la posible privatización de Repsol será la convocatoria de una huelga en la Comarca de Puertollano y Almadén, programada para el próximo día 26, haciendo un llamamiento a la sociedad para que apoyasen la misma.

Bono afirma que el único afán del PP por privatizar es para "sacar un extraordinario botín"

José Manuel Molina arremete contra el PSOE y señala que cuando éstos privatizaron el 40 por ciento de Repsol no se produjo ninguna manifestación

C.M.
El presidente de la Junta de Comunidades, José Bono, afirmó recientemente que el objetivo de la privatización de empresas públicas es "sacar un extraordinario botín" para paliar el déficit que provocará la reducción de impuestos llevada a cabo por el Gobierno central.

El presidente castellano-manchego mostró su preocupación por el hecho de que las privatizaciones se hicieran con un criterio que favoreciera a grupos muy concretos más que beneficiar al país. A su juicio esto sería "lamentable, pues bajar impuestos a los ricos y vender las empresas públicas a grupos poderosos sin que se haga de un modo adecuado, es digno de tenerse en cuenta".

Igualmente, afirmó que no se calla-

ría si en el caso de Repsol la privatización conlleva una reducción de empleo en Puertollano porque "sería inadmisiblemente".

Bono, en relación a la reducción de impuestos anunciada por los "populares" señaló que lo que éstos no decían es "que se los iban a reducir especialmente a los más poderosos, como el caso de las plusvalías, que poniendo un tipo único del 20 por ciento, benefician a los que pagaban más, pero perjudican a los que pagaban menos", apostillando que "una cosa es predicar y otra dar trigo".

Por su parte, el líder de los "populares" en Castilla-La Mancha, José Manuel Molina, se refirió a la concentración de delegados sindicales de UGT y CC.OO. de los pasados días en Madrid, añadiendo que le parecía una "barbari-

dad". Molina añadió que "un enfrentamiento social o una huelga general perjudicaría la marcha de la economía".

El presidente del PP en la región arremetió contra el PSOE al afirmar que cuando éstos procedieron a la venta de un 40 por ciento de la compañía petrolífera, no vio "ninguna manifestación" y que en el caso de que el Estado decidiese vender el 10 por ciento que posee, no repercutiría en el empleo y la producción económica.

José Manuel Molina indicó que mantendrá contactos periódicos con los agentes sociales y organizaciones sindicales de la región, habiéndose reunido recientemente con el secretario regional de UGT, Fernando Campos, a quien dio cuenta de las medidas de reactivación económica aprobadas por el Gobierno de José María Aznar.

El ministro de Industria confirmó al consejero de Industria de la Junta que "la voluntad de venta de Repsol es firme"

C.M.
El ministro de Industria, José Piqué, confirmó al titular de Industria y Trabajo de la Comunidad autónoma, Alejandro Alonso que "la voluntad de venta de la compañía Repsol es firme", según manifestaciones del propio consejero tras la reunión que mantuvo con el ministro en Madrid y en la que pidió a Piqué un compromiso que asegurase que el proceso privatizador no tendría repercusiones negativas sobre el empleo y el desarrollo de

Castilla-La Mancha. Alonso señaló que pese a estas manifestaciones, el ministro no adelantó ningún detalle sobre la forma en la que se llevará a cabo esta privatización, calificando el tema de "prematureo".

"Nuestro planteamiento es que si el Estado llega a desprenderse del 10 por ciento de las acciones de Repsol que posee, se pongan las condiciones suficientes para asegurar la viabilidad y el futuro del complejo de Puertollano". En este sentido, Alonso señaló que "la venta del diez por ciento podría, en el

futuro, jugar en contra de Puertollano", algo que le hizo saber a Piqué, pero añadió que la decisión tomada por el Gobierno no parecía que fuese a variar.

El consejero castellano-manchego afirmó que el Gobierno presidido por José Bono mostraría su total oposición a que el proceso de privatización pudiera suponer "pérdida de empleo o de actividad" y que si éste va hacia adelante "nunca sea a costa de los trabajadores ni de la pérdida de actividad".

AGENDA

Museos

MUSEO MUNICIPAL

Sala permanente de la MINERÍA.
Demostración artesanal de TEJAR. (Planta Baja).
Del 5 al 31 de julio:
Exposición de fotografías de Ángel Cantero González.
Exposición fotográfica sobre el pueblo saharauí.
Del 1 al 31 de agosto:
Obras seleccionadas y premiadas en el concurso de pintura de la Asociación de vecinos "El Poblado". (Primera Planta).
Sala permanente de ETNOLOGÍA. (Segunda Planta).

Actos

VIAJES CULTURALES AL XIX FESTIVAL DE TEATRO CLÁSICO DE ALMAGRO

Jueves, día 18: "La vida es sueño", de Calderón de la Barca, en el Hospital de San Juan.

CONCHA DE LA MÚSICA

Conciertos de la Banda Municipal de Música: Días 19 y 26 de julio (viernes) y 15 (jueves), 23 y 30 de agosto (viernes) a partir de las 22'30 horas.

Farmacias

Día 19: Antonio Contreras Jiménez. C/ Goya, 13
Día 20: Miguel Gómez Bello. Plaza Alcudía. (Esquina Montesa prolg. 630)
Día 21: Gloria Pereiras López. C/ Juan Bravo, 1
Día 22: M^{ra}. Teresa Acedo Emmerich. Paseo San Gregorio, 18
Día 23: Leticia Fernández Luna. Plaza San Gregorio. (Frente Mercado)
Día 24: Manuel Martín Cebrián. C/ Córdoba, 3
Día 25: M^{ra}. Luz García Carrasco. C/ Conde Valmaseda, 6 (Antiguo H. Peñarroya).

Teléfonos

PUERTOLLANO	
Ayuntamiento	41 81 00
Policía	092
Guardia Civil	42 15 13
Centro de Salud	41 20 42
Est. Autobuses	41 09 57
RENFE	41 02 02
Taxis	42 45 19
Casa de Cultura	41 19 85

ALMADÉN	
Ayuntamiento	71 00 52
Policía	71 00 52
Guardia Civil	71 12 17
Centro de Salud	71 07 48
Est. Autobuses	71 21 33
Taxis	71 02 63

BRAZATORTAS	
Ayuntamiento	47 10 04
Guardia Civil	47 10 07

PIEDRABUENA	
Ayuntamiento	76 02 50
Policía	76 02 44
Guardia Civil	76 00 35
Centro de Salud	76 10 00

RETUERTA DEL BULLAQUE	
Ayuntamiento	42 16 21
Guardia Civil	42 16 39
Centro de Salud	42 17 23

CUENCA

LAS OBRAS FACILITARÁN LA CONSTRUCCIÓN DEL NUEVO TRAMO DE AUTOVÍA

El pantano de Contreras será desembalsado para acometer obras de seguridad ante posibles riadas

C.M.

En la reunión de la Comisión Permanente de la Sequía del Júcar, celebrada los pasados días, la Confederación Hidrográfica de esta cuenca anunció el comienzo de unas obras para dotar de un nuevo desagüe al embalse de Contreras en el río Cabriel, lo que incrementará su capacidad de aliviar agua en caso de posibles riadas.

Estas obras, además de mejorar la seguridad de explotación del pantano, permitirán que se puedan realizar en seco parte de la cimentación y obras accesorias del viaducto para el paso de la autovía Madrid-Valencia lo cual, incluso, podría acortar ligeramente el nuevo trazado, según los datos ofrecidos por la propia Confederación del Júcar.

En dicha reunión, a la que asistió el director general del Agua, Alejandro Gil, se comunicó que el nuevo desagüe intermedio del pantano tendrá una capacidad de aliviar 500 metros cúbicos de agua por segundo.

De esta forma se incrementará la seguridad ante posibles riadas, pues cabe recordar que no hay garantía de estabilidad en la presa por encima de los 400 hectómetros cúbicos de agua almacenados, aunque su capacidad es superior a

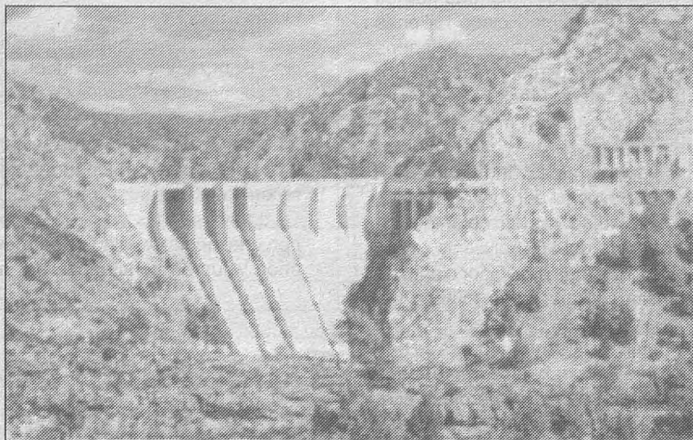

Las obras dotarán al embalse de un nuevo desagüe.

los 800 hectómetros.

Las obras, con una duración aproximada de catorce meses, hacen recomendable el vaciado controlado del embalse de Contreras durante la época de riegos, para prevenir que en los trabajos surjan problemas provocados por posibles lluvias. Se prevé que el volumen almacenado de agua quede en 30 hectómetros cúbicos.

Este vaciado exige aumentar los caudales desaguados desde el pantano de Contreras de 9 a 13 metros cúbicos por segundo y, al mismo tiempo, reducir los desembalses del pantano de

Alarcón de 21 a 16 metros cúbicos por segundo. Para esta modificación es necesaria la aprobación de la Comisión de Desembalses.

Por otra parte, durante la reunión de la Comisión Permanente, el director general del Agua solicitó una mayor colaboración de la Confederación del Júcar con la Junta Central de Regantes de la Mancha Oriental en el proyecto de mejora de gestión de la explotación del Acuífero de esta zona, trasladando así la petición de los propios regantes.

894 MILLONES PARA LA CARRETERA QUE UNE CARRASCOSA DEL CAMPO CONSALICES. La Consejería de Obras Públicas de la Junta de Comunidades ha licitado el proyecto de obras para la mejora de la carretera que une las localidades conquesas de Carrascosa del Campo con Saelices, para lo que el Gobierno regional destinará 894 millones de pesetas.

Así, se prolongará, hasta casi la Autovía de Levante, las mejoras que se han venido haciendo en estos años en las carreteras de acceso a la Alcarria conquesa desde la capital de España.

El proyecto consiste, básicamente, en el acondicionamiento del tramo mencionado, incluido el refuerzo del acceso a Carrascosa, para integrar esta parte de la

antigua comarcal 202 en la Red Básica de Carreteras de la Junta, mediante la corrección de curvas y rasantes, así como la dotación de un nuevo firme.

Las obras afectarán a un total de 16 kilómetros, además de otros 1.300 metros en los que se reforzará el firme, por lo que la carretera pasará a tener un ancho de 7 metros, más 1,5 metros en los arcenes.

La Diputación presenta a la UE un proyecto para recogida de basuras y residuos sólidos

C.M.

La Comisión de Medio Ambiente de la Diputación Provincial de Cuenca, junto con la empresa "Inéditos Viabes", presentarán a la Unión Europea un proyecto para la recogida y el tratamiento de residuos sólidos, en el que participarán 42 municipios de la provincia pertenecientes a las comarcas de La Mancha y La Manchuela, y que supondrá un inversión total de 922 millones de pesetas.

El programa tiene como objetivo solucionar el problema de la recogida y tratamiento de residuos sólidos urbanos en la zona de la provincia más conflictiva en cuanto a vertidos.

Con anterioridad a que el proyecto sea remitido a los responsables europeos, los alcaldes de los 42 municipios afectados deberán dar el visto bueno al proyecto y constituir una mancomunidad, que se llamará "Júcar medio" y en la que quedarán integrados alrededor de 91.000 habitantes.

La presidenta de la institución provincial, Marina Moya, señaló que se busca financiación de la UE a través del Programa Operativo de Medio Ambiente Local, incluido en los fondos europeos FEDER, para canalizar subvenciones a las corporaciones locales de las regiones "objetivo 1". Para ello es imprescindible que los proyectos se desarrollen en municipios de más de 50.000 habitantes, o a través de man-



Marina Moya, presidenta de la Diputación Provincial.

comunidades y consorcios que agrupan a este número de habitantes, requisito que se cumple por medio de la mancomunidad.

El proyecto desarrollado por la Diputación Provincial contempla el sellado de vertederos incontrolados, la separación selectiva en recogida y origen de los residuos sólidos urbanos y la construcción y explotación de un centro para el reciclaje y reutilización de materiales orgánicos para su transformación en compost.

Presentado el Plan Regional de Viviendas

C.M.

Tirso Lumbreras, director general de Urbanismo y Vivienda de la Junta de Comunidades, presentó recientemente en Cuenca, ante constructores, promotores, entidades financieras y asociaciones de vecinos de la ciudad, el Plan Regional de Viviendas, que según sus propias palabras tiene una orientación fundamentalmente social. Lumbreras señaló que el Plan Regional en su conjunto contempla un presupuesto de 40.000 millones de pesetas.

La falta de suelo es el principal impedimento que existe en la capital para el desarrollo del Plan, ya que la Consejería única-

mente posee dos solares para promoción pública directa, aunque en ellos no se podrán construir más de 150 viviendas.

Para Tirso Lumbreras, lo ideal sería que en Cuenca existiera suelo público o urbanizado en disposición de ponerse en el mercado, para que los constructores pudieran considerar viable la promoción de viviendas de protección oficial, ya que "si el coste del suelo es excesivo, no compensa la construcción de este tipo de viviendas".

Aún así, el director de Urbanismo señaló que existe un compromiso con el Ayuntamiento de la capital para la urbanización de la ampliación del barrio de Villarromán.

XXIV FERIA INTERNACIONAL DEL AJO

LAS PEDROÑERAS (CUENCA)

Del 25 al 28 de Julio de 1996

POR PRIMERA VEZ, TODA LA COMARCA DE LAS PEDROÑERAS (CAPITAL DEL AJO) SE CONSTITUYE EN RECINTO FERIAL.

LOS VISITANTES, TENDRÁN OCASIÓN DE RECORRER LOS DISTINTOS ALMACENES, RECIÉN TERMINADA LA RECOLECCIÓN

Información: Telf.: (969) 23 40 00 y (967) 16 02 11



EXCMA. DIPUTACIÓN PROVINCIAL DE CUENCA



Junta de Comunidades de Castilla-La Mancha



EXCMO. AYUNTAMIENTO DE LAS PEDROÑERAS

GUADALAJARA

Finalizó la huelga de "Mahou" tras el acuerdo alcanzado por la empresa y los sindicatos

C.M. La huelga indefinida que mantenían los trabajadores de la empresa de cervezas "Mahou" desde el primer día del mes de julio finalizó la pasada semana con el acuerdo alcanzado entre la dirección de la empresa y los sindicatos en uno de los puntos clave: el plan de traslado de la producción desde la factoría de Madrid a la de la población alcarreña de Alovera -para alcanzar en el año 2001 la producción de cinco millones de hectolitros con una plantilla menor a la actual de 1.342 trabajadores-, no supondrá bajas forzadas de personal.

El conflicto se originó cuando la empresa comunicó que todas las prejubilaciones y bajas tendrían carácter voluntario, algo que los sindicatos querían que quedase plasmado por escrito, ya que consideraban que de no acogersen los suficientes trabajadores como para cubrir los excedentes, la empresa, al cabo de unos años, podría ir a una regulación de empleo en peo-

res condiciones. La dirección ha ratificado el acuerdo alcanzado el pasado año, que posteriormente fue renovado en el mes de abril y que quedó roto por la decisión de adelantar el traslado de la producción desde la fábrica madrileña a la de Alovera. Si en un principio el cierre de la factoría madrileña se haría efectivo en el año 2001, lo que produciría un excedente de 500 personas; se llegó al acuerdo de un traslado más gradual, y siempre en función de cómo se vayan produciendo las jubilaciones anticipadas y las bajas incentivadas y que tendrán en todo caso carácter voluntario.

Las posibilidades para reducir el personal ofrecidas por la empresa han sido dos, consideradas por el comité como una buena oferta: los trabajadores de 58 y 59 años que se acojan a esta opción podrán percibir su salario íntegro por parte de la empresa hasta que cumplan los 60 años. A partir de entonces, pasarán a recibir las prestaciones de la Seguridad Social por jubilación

anticipada, y un fondo de pensiones interno de la empresa.

La segunda opción, una vez alcanzada esta edad, es desvincularse totalmente de la empresa, con lo que los trabajadores de 58 años percibirían 25 millones de pesetas; mientras que los de 59 años recibirían cinco millones menos. En este caso, los empleados tendrían que seguir cotizando a la Seguridad Social para recibir después la jubilación, y renunciarían al fondo interno.

El acuerdo alcanzado también incluye la renovación del convenio colectivo. Los trabajadores han obtenido una subida salarial del 4'63 por ciento, lo que supondrá que más del 95 por ciento de la plantilla cobrará como mínimo 5,3 millones de pesetas anuales.

Por último, los trabajadores se han comprometido a trabajar durante varios sábados para paliar las pérdidas económicas ocasionadas a la empresa durante las más de 150 horas totales de paros.

El presidente regional visitó las viviendas del barrio de La Rambla

C.M. El presidente de Castilla-La Mancha, José Bono, se desplazó recientemente a Guadalajara, donde visitó el barrio de La Rambla para conocer el estado de las viviendas, tras las obras de mejora realizadas por la Consejería de Obras Públicas. En este barrio guadalajareño, José Bono también visitó el local de la Asociación de Vecinos La Rambla, que acoge una recopilación fotográfica de las obras que se han llevado a cabo y, posteriormente, recorrió el barrio. Las viviendas reparadas tienen una media de edad de catorce años y fueron construidas por el

Instituto Nacional de la Vivienda, ya que en esas fechas el Gobierno regional no tenía competencias en la materia.

El principal problema que presentaban los edificios era la falta de aislamiento térmico, lo que facilitaba la aparición de goteras y humedades. Las reformas realizadas por el Ejecutivo autónomo evitarán estos problemas y disminuirán la transmisión de la temperatura exterior al interior de los pisos.

Los trabajos comenzaron en julio del pasado año y en la actualidad se encuentran totalmente terminados. En estas obras se han invertido cerca de 200 millones de pesetas.

Defensa se muestra reticente a ceder el Archivo General Militar para la construcción de un teatro municipal

C.M. El Ayuntamiento de Guadalajara no ha obtenido una respuesta positiva del Ministerio de Defensa sobre la cesión de los terrenos ocupados por el Archivo General Militar para construir un Teatro Municipal, instalación demandada en la ciudad.

Los terrenos llevan casi setenta años sin utilizarse, por lo que los responsables municipales no comprenden la reticencia mostrada por la cúpula militar del Ministerio de Defensa para la cesión de los terrenos.

Según señaló el alcalde de la capital, José María Bris, Defensa ha contemplado la posibilidad de ceder los terrenos del Archivo si el Consistorio se comprometía a financiar con 900 millones de pesetas la construcción de otro nuevo, algo que el alcalde calificó como oferta desmesurada.

La posición mantenida por Defensa hace "sospechar" al alcalde sobre la intención del Ministerio de reformar su Archivo Militar en estos terrenos para construir otro que además tenga carác-

ter nacional. De esta forma, los responsables ministeriales han realizado al municipio concesiones de otros terrenos de su propiedad, situados junto al Acuartelamiento de San Carlos para que pueda hacerse el vial de unión de la Avenida del Ejército con Aguas Vivas; tres hectáreas de la zona sur del Taller y Centro Electrónico de Ingenieros, o la concesión de otra superficie cercana a la plaza de Bejanque.

Por ello, el equipo de Gobierno municipal ya ha comenzado a estudiar otras opciones, como podría ser la utilización de los terrenos de que dispone la Junta de Comunidades en las calles Julián Besteiro y Cifuentes, algo que se verá plasmado en un convenio entre la institución regional y el Ayuntamiento, aunque ahora queda en manos de la Junta de Comunidades decidir en cuál de las dos calles se ubicará el teatro, según afirmó el alcalde alcarreño.

La Junta se muestra dispuesta a ceder en las propuestas del alcalde

La delegada de Educación y Cultura, María Jesús García señaló que la Junta de Comunidades se muestra "dispuesta a ceder" en las propuestas del alcalde sobre la construcción del teatro, dentro de las tres opciones ofrecidas por José María Bris para la construcción del nuevo teatro (dos terrenos en la Avenida del Ejército y otro en la calle Cifuentes).

La delegada provincial afirmó que la programación cultural de Guadalajara, y en especial la de la Junta, se estaba viendo muy afectada por la falta de un teatro, aunque señaló que no se planteaba que no se pudiera llegar a una solución sobre este asunto.

Alejandro Gil también comparte las sospechas de que Murcia pretende almacenar agua

C.M. El director general de Agua, Alejandro Gil, afirmó los pasados días en Guadalajara, y en relación a la petición por parte de los regantes murcianos de un nuevo trasvase de 80 hectómetros cúbicos desde el Tajo, que éste no obedece a una necesidad, sino simplemente "al deseo de almacenar agua previendo que la situación del próximo año sea peor".

La visita de Gil a Guadalajara tuvo como principal objetivo el de informar sobre las actuaciones previstas por la Administración regional para la mejora de regadíos en esta provincia, y en relación con el trasvase añadió que las existencias actuales de la cuenca del

Segura eran "las mejores desde hace muchos años".

El director general de Agua señaló que aún restaban por mandar 90 hectómetros cúbicos del trasvase solicitado en abril y que hasta agosto no se completaría el mismo, por lo que de producirse un nuevo trasvase, el agua no llegaría a la cuenca del Segura hasta el mes de septiembre y su distribución a las parcelas hasta diciembre, cuando ya no habría prácticamente ninguna necesidad de agua para los regantes.

Gil manifestó su oposición a los trasvases sin haber excedentes e insistió en la necesidad de llegar a un consenso entre los implicados para la elaboración del Plan Hidrológico Nacional.

En septiembre se adjudicarán las viviendas de "El Balconcillo"

C.M. En la sede de la Delegación de Obras Públicas y Urbanismo de la Junta de Comunidades y en las dependencias del Ayuntamiento de Guadalajara ya se encuentran expuestas las listas definitivas de los adjudicatarios de las viviendas de El Balconcillo, por lo que a partir de ahora se abre un plazo de hasta principios del mes de agosto para recurrir las mismas, por lo que se prevé que la entrega de las viviendas no se lleve a cabo hasta el próximo mes de septiembre.

La promoción ha supuesto la construcción de 96 nuevas viviendas de protección oficial, algunas de ellas en régimen de alquiler.

Experiencia de energía fotovoltaica en el campamento de Luzaga

C.M. La Delegación provincial de Educación y Cultura de Guadalajara va a poner en marcha este verano una experiencia piloto en el campamento de Luzaga, consistente en el aprovechamiento de energía solar para el alumbrado del recinto.

Se trata de la primera vez que se instala este sistema en los campamentos que la Consejería de Educación y Cultura oferta a los jóvenes de la región, pero si se comprueba que los resultados son óptimos, está previsto que la iniciativa se extienda el próximo año a otras instalaciones juveniles de Castilla-La Mancha.

Este proyecto de energía solar

fotovoltaica ha sido elaborado por Raquel Escamilla y Conchi Hedrosa, dos jóvenes ingenieras de Guadalajara que realizarán el montaje de forma gratuita.

Por su parte, el Gobierno regional costeará los gastos del material necesario que ascienden a 370.000 pesetas.

Además, las dos ingenieras explicarán a los jóvenes asistentes al campamento de Luzaga el funcionamiento de los paneles solares y las ventajas que reporta este tipo de energía, principalmente en instalaciones que, como ésta, se encuentran alejadas de núcleos de población y no siempre disponen de energía eléctrica.

El PSOE acusa a Francisco Tomey de favorecer a Caja Guadalajara

C.M. El Grupo Socialista en la Diputación Provincial de Guadalajara ha denunciado que la institución provincial, presidida por el "popular" Francisco Tomey, que a su vez es presidente de la Federación de Municipios y Provincias de Castilla-La Mancha, insta a los ayuntamientos de la provincia a contraer créditos con Caja Guadalajara, en condiciones menos favorables de las que obtendrían en otras entidades, ignorando la autonomía municipal y beneficiando a una sola entidad frente a las demás.

Los socialistas han pedido la dimisión de Francisco Tomey, por considerar que desde su posición de presidente de la Federación Regional de Municipios y Provincias no vela por los intereses de los municipios a los que representa.

Jesús Alique, portavoz del PSOE en la Diputación ha señalado que "Tomey se tiene que plantear que si no es capaz de defender a los municipios sobre los que tiene poder de actuación, no puede representar a todos los de Castilla-La Mancha".

El convenio firmado entre la Diputación guadalajareña y la entidad provincial para facilitar créditos a los ayuntamientos, ha sido criticado por los socialistas, por considerar que beneficia a Caja Guadalajara, y señalaron, en tono irónico que felicitaban a "Caja Guadala-



Francisco Tomey.

jara por el favoritismo que ha obtenido con este acuerdo", añadiendo que pese a que respetaban a la entidad financiera "la Diputación también tendría que respetar a las demás".

El Grupo Socialista considera que el acuerdo limita la autonomía municipal "porque los ayuntamientos son conducidos como borregos a hacer sus operaciones con una Caja" y por medio de su portavoz, Jesús Alique, acusó a Francisco Tomey de "arrogancia, poca ética, falta de transparencia y oscurantismo al elegir a dedo a una entidad financiera".

TOLEDO

La Junta y la Diputación se reúnen para tratar sobre temas comunes

C.M.

El presidente de la Diputación Provincial de Toledo, Miguel Ángel Ruiz Ayúcar, y el delegado de la Junta de Comunidades en esta provincia, Ángel Valero, mantuvieron los pasados días una primera "toma de contacto" en la que trataron temas comunes a ambas instituciones como el relativo a bomberos, servicios sociales, medio ambiente o tratamiento de residuos sólidos, entre otros.

Ángel Valero afirmó que el objetivo de este encuentro era el de coordinar y lograr el mayor grado de eficacia posible en las actuaciones de las dos instituciones. Valero señaló que el convenio que se firmará sobre la extinción de incendios, por un montante de 105 millones de pesetas, será el último de estas características, ya que está prevista la puesta en marcha del Plan Regional de Extinción de Incendios para el próximo año.

Igualmente, la Junta presentará durante el transcurso de este mes a la Diputación Provincial, el texto del convenio para la puesta en marcha de un nuevo equipo de detección de fugas de agua en los pueblos de la provincia, aunque la firma de este convenio no se llevará a cabo hasta pasado el verano.



Miguel Ángel Ruiz Ayúcar, presidente de la Diputación toledana.

En este sentido, el presidente de la institución provincial, Miguel Ángel Ruiz Ayúcar ha señalado que éste es un problema muy importante, puesto que se estima que el agua que se puede llegar a perder por esas fugas puede estar en torno al 30 por ciento de media, existiendo municipios en que se alcanzan el 40 e incluso el 60 por ciento.

Ruiz Ayúcar afirmó que muchos

municipios tienen problemas en las redes de distribución de agua debido a la antigüedad de las mismas, por lo que dijo que se estudiaría la manera de introducir en el Plan Operativo Local un apartado referente a la sustitución de las mismas o en todo caso se deberá proceder a algún tipo de convenio con la Junta de Comunidades para solucionar este problema.

EL CONSEJERO DE ECONOMÍA Y ADMINISTRACIONES PÚBLICAS VISITÓ LA SEDE DE CCM EN TOLEDO

Montañés aboga por el diálogo entre la Caja y el Gobierno regional en beneficio de la región

C.M.

El consejero de Economía y Administraciones Públicas, Miguel Ángel Montañés, destacó la necesidad de establecer un clima de cordialidad y entendimiento entre su Departamento y la Caja de Castilla-La Mancha (CCM) en beneficio de los intereses de la región.

En su primera visita institucional a la sede toledana de esta entidad financiera, Montañés pidió a su presidente, Tomás Martín Peñato, que haga un esfuerzo para culminar la última fase del proceso de fusión de la Caja en

cuanto a medios económicos, materiales y humanos.

El titular de Economía y Administraciones Públicas, que asistió a una reunión del Consejo de Administración de esta entidad, se refirió a una futura Ley de Cajas que calificó como necesaria y conveniente, pero no urgente.

Según el consejero de la Junta de Comunidades "habrá una Ley de Cajas porque es un instrumento necesario para articular debidamente el régimen jurídico de estas entidades, aunque no es urgente, pues -añadió- de hecho se ha funcionado muchos años sin ella y

se puede seguir funcionando".

Sobre esta Ley, el consejero matizó que en ningún caso vendrá a solucionar ninguna polémica del pasado, que ya ha sido superada, sino que su objetivo será delimitar el marco jurídico y de actuación de la Caja. Además, fijará sus competencias y las de la Junta de Comunidades, como órgano competente.

Montañés expresó su deseo de que esta entidad siga siendo, de cara al año 2000, una entidad financiera lo suficientemente ágil y saneada para que se mantenga como motor económico de la región.

Toledo acogerá un Congreso sobre el Agua en el que participarán los países mediterráneos

C.M.

Toledo ha sido la ciudad elegida para acoger el próximo año unas jornadas internacionales que tendrán como asunto central de debate el agua. En las mismas, organizadas por la Coordinadora de Organizaciones de Defensa Ambiental (CODA), y la Consejería de Agricultura y Medio Ambiente, participarán países del todo el área Mediterránea.

En estas jornadas, cuyo objetivo es conseguir una mejor gestión del agua, se abordarán entre otras cuestiones la problemática de los trasvases.

El consejero de Agricultura y Medio Ambiente, Mariano Maraver, señaló, en este sentido, que nadie ha hablado de un nuevo trasvase del Tajo al Segura de forma oficial. Sin embargo, el presidente de CODA, Santiago Martín, matizó que había que estar atentos porque, en anteriores ocasiones, siempre que ha habido rumores, al final se ha llevado a cabo el trasvase.

El consejero se quejó de la falta de respuesta de la ministra de Medio Am-

biente, Isabel Tocino, a las cuestiones planteadas en la reunión que mantuvieron días atrás. "No se ha producido ningún posicionamiento de los temas que nos interesan, sólo la llamada por respuesta" y añadió que "ya deberíamos empezar a trabajar porque, entre otras cosas, es urgente plantear un modelo de gestión de las Confederaciones Hidrográficas más democrático y participativo".

Por otra parte, Maraver reiteró su desacuerdo con las obras para el cambio de toma de agua del Canal de las Aves a la altura del municipio madrileño de Aranjuez. En su opinión, éstas no tienen sentido y sí suponen, sin embargo, un coste exagerado de 500 millones.

El presidente de CODA, Santiago Martín, afirmó que este proyecto era una "payasada" y que podía convertirse en una barbaridad. "Cogiendo aguas residuales de Aranjuez y de los polígonos industriales se producirá una enorme pérdida de calidad del agua lo que atenta, sin no contra la salud, sí contra

la calidad de vida", señaló.

Martín se quejó en general de la política hidráulica llevada a cabo hasta ahora. "Da la sensación de que no la marcan los distintos gobernantes, ya que se mantiene invariable desde hace más de 60 años" y añadió que "en estos temas, la política del actual Ministerio es similar a la de Borrell".

Por último, señaló que es necesario que se retire el Plan Hidrológico Nacional tal y como está diseñado, así como el de cuenca que, según su opinión, es de lo peor que se ha hecho.



Santiago Martín, presidente de CODA

LA DIRECTORA DE LA JUVENTUD MANTUVO UN CONTACTO CON ALUMNOS DEL MÓDULO QUE SE IMPARTE EN VILLASEQUILLA DE YEPES

80 jóvenes de la región se encuentran recibiendo cursos de inserción y orientación laboral

C.M.

Alrededor de 80 jóvenes de Castilla-La Mancha, que carecen de cualificación y han decidido abandonar los estudios, han comenzado a recibir unos cursos de orientación e inserción laboral, pertenecientes al proyecto "Juvempleo" que está cofinanciado por la Unión Europea y el Instituto de la Juventud.

Estos módulos de formación, en los que participan jóvenes de 16 a 20 años, han comenzado a impartirse en las localidades toledanas de Villasequilla de Yepes y Mocejón, así como en Manzanares (Ciudad Real) y Tarancón (Cuenca).

Dichos alumnos han participado ya en alguno de los cursos que están financiados por la dirección General de Trabajo para adquirir los conocimientos de un oficio, como carpintería o albañilería, y una vez que finalicen el actual módulo de orientación gozarán de un contrato profesional por un período de cinco meses.

Con este proyecto denominado "Juvempleo: itinerarios profesionales para la orientación y la inserción", se enseña a los jóvenes a desarrollar su creatividad de cara al trabajo y a como afrontar una entrevista de trabajo, a la vez que se analiza las expectativas laborales de su localidad, dándoles orientación para montar sus propias cooperativas, por ejemplo.

De igual forma, se les ayuda a marcarse un itinerario profesional de una forma individualizada, conociendo las características e intereses profesionales de cada uno. Como complemento, reciben todo tipo de información sobre cursos profesionales, ayudas y becas de los diferentes organismos y de las ofertas laborales de su zona.

Estos cursos de inserción laboral



Cristina Sabrido.

tienen una duración de tres meses y posteriormente los orientadores se encargan de hacer un seguimiento de la trayectoria profesional que ha seguido cada alumno, durante otros tres meses.

La Dirección General de la Juventud se ha encargado de gestionar la organización de estos cursos y la responsable de este departamento regional, Cristina Sabrido, se desplazó a la localidad toledana de Villasequilla de Yepes para mantener un contacto con los 12 jóvenes de esta zona toledana que están participando en el proyecto "Juvempleo" y que han recibido conocimientos del oficio de albañilería.

"Estas son las primeras experiencias que estamos realizando en la región y tenemos la intención de ampliar el proyecto a los alumnos de las escuelas taller de Castilla-La Mancha que acaban su formación, con el fin de insertarlos en el mercado de trabajo", según señaló Cristina Sabrido.

Presentada "Ferinort 96", la feria del norte de Toledo

C.M.

El polideportivo de la población de Fuensalida será el lugar que el próximo día 5 de septiembre acogerá "Ferinort 96", la feria multisectorial del norte de la provincia de Toledo, en la que participarán un total de 17 municipios de esta provincia y que tiene como objetivo potenciar la industria, la artesanía, la agricultura, así como otras actividades productivas que se desarrollan en la zona.

Los organizadores de esta Feria tienen previsto levantar una carpa de 1.300 metros cuadrados, en la que se

ubicarán 130 expositores, alrededor de 50 casetas pertenecientes a las distintas denominaciones de origen, y 12 stands dedicados a la artesanía.

El presupuesto inicial de esta muestra será de 17 millones de pesetas, aportando nueve de ellos los diversos expositores y el resto proviniente de instituciones.

Una de las novedades que presentará "Ferinort 96" con respecto a otras muestras de estas características será la inclusión en el programa de actividades culturales complementarias, que comenzarán una vez finalice la Feria.

El Congreso regional del PP se celebrará a finales de septiembre

C.M.

Toledo acogerá los próximos 27 y 28 de septiembre el VII Congreso regional del Partido Popular, una vez elegidos los compromisarios, un total de 473, de los que 72 son natos y 400 serán electos.

El proceso para la elección comenzó el pasado día 15 con la convocatoria de las asambleas en que resultarán elegidos, y que tendrán lugar los días 11

y 12 de septiembre.

Por provincias, el número de compromisarios se reparte de la siguiente forma: 84 Albacete, 121 Ciudad Real, 78 Cuenca, 62 Guadalajara y 127 Toledo.

En la pasada reunión de la Junta Directiva, se eligió un Comité Organizador que estará presidido por Lucrecio Serrano Pedrocha y Ángel Pedro Aguiado como vicepresidente.

TALAVERA DE LA REINA

El delegado del Gobierno presidió la Junta Local de Seguridad

C.M. Carlos Moro, delegado del Gobierno en Castilla-La Mancha, realizó los pasados días su primera visita oficial a Talavera de la Reina, en donde presidió la reunión de la Junta Local de Seguridad, destacando los resultados "para la coordinación de esfuerzos" entre los tres cuerpos: Policía Local, Policía Nacional y Guardia Civil y en la efectividad alcanzada por la actuación de los mismos.

En lo que se refiere a los resultados aportados en la Junta de Seguridad, el delegado del Gobierno destacó el aumento de detenciones por delitos contra la propiedad y en los relacionados con drogas, y anunció la próxima reunión que mantendrá en esta misma ciudad el delegado nacional de la lucha contra la droga, Gonzalo Robles.

Carlos Moro afirmó que el índice de eficacia de las fuerzas de seguridad en Talavera de la Reina es "muy superior a la media nacional en todos los sentidos, y superior a la media de la comunidad autónoma", elogiando la efectividad y la profesionalidad existente en los distintos cuerpos.

El modelo de Policía de barrio, una experiencia nueva que se viene desarrollando en Talavera, también fue motivo de elogio por parte

de Carlos Moro, considerando ésta una experiencia a seguir para municipios similares por su actuación cercana a los problemas, preventiva y de gran aceptación social.

Entre los aspectos negativos, el delegado del Gobierno se refirió a la falta de correlación entre el índice de detenciones y el de posteriores procesamientos y sentencias judiciales, aunque también señaló que era una cuestión que correspondía más al ámbito de la justicia que al de las fuerzas de seguridad.

La falta de asistencia a los programas de tratamiento de los drogodependientes, muy baja en Talavera, también fue uno de los aspectos negativos destacados por Moro. Éste apuntó la importancia de que las personas con problemas de toxicomanías acudan a este tipo de centros, no sólo por seguridad, sino también por mejorar su situación personal.

La visita del delegado del Gobierno a la "ciudad de la cerámica" también sirvió para que éste se desplazase hasta las instalaciones de la Guardia Civil y comprobase el estado de las obras de la nueva comisaría de la Policía Nacional en esta ciudad, ya prácticamente finalizada, aunque no entrará en funcionamiento hasta que no se produzca la entrega oficial de las obras.

El alcalde talaverano, Florentino Carriches, también aprovechó la visita



Carlos Moro, delegado del Gobierno en Castilla-La Mancha.

del delegado del Gobierno para plantear a Carlos Moro diversas cuestiones que el Ayuntamiento tiene pendientes con la Administración central, como la reivindicación municipal de que se construya un nuevo hospital, cuestión que será trasladada al nuevo responsable provincial y territorial del INSALUD.

En esta primera visita de Carlos Moro a Talavera de la Reina, el delegado del Gobierno se entrevistó con los portavoces de los grupos políticos que componen la Corporación Municipal.

La concejala de Medio Ambiente se queja de la falta de ayudas de la Consejería de Agricultura

C.M. Carmen Riobos, concejala de Medio Ambiente en el Ayuntamiento de Talavera, analizó los avances llevados a cabo por su departamento durante la celebración las pasadas fechas del Consejo Local de Medio Ambiente, a la vez que acusó a la Consejería de Agricultura y Medio Ambiente de la Junta de Comunidades de actuar con total parsimonia en lo referente a proyectos presentados por la Concejalía y de mostrarse "receptiva, pero poco operativa".

Riobos señaló que en un año se han ejecutado al 100 por cien 9 de los 17 puntos recogidos en el programa electoral del Partido Popular relativos a este área, añadiendo que para ello se había tenido que realizar un gran esfuerzo ante la falta de recursos humanos y materiales con que se han encontrado.

La concejala delegada de este área se quejó de la falta de colaboración económica de la Consejería, señalando que están pendientes cinco proyectos pendientes de respuesta, algunos de ellos correspondientes a la mejora de la gestión de residuos sólidos o al acondi-

cionamiento del cordel de las merinas.

Carmen Riobos señaló que las ayudas del departamento regional en temas de medio ambiente durante 1995 fue de "cero pesetas", algo que también estaba ocurriendo durante este año. En este sentido, Riobos se refirió a la "gran preocupación" que el presidente regional viene mostrando por temas ambientales y lo contrapuso con la actuación de la Consejería de Agricultura y Medio Ambiente.

El Consejo Local de Medio Ambiente estudiará próximamente la solicitud para que se incluya como miembro del mismo la Consejería de Agricultura y Medio Ambiente de la Junta de Comunidades, algo que en opinión de Riobos podría favorecer la colaboración con la institución regional.

En el polo opuesto, destacó la actuación y colaboración existente con la Diputación Provincial, poniendo como ejemplo que la institución toledana había destinado más de diez millones de pesetas para el acondicionamiento y puesta en marcha del aula de naturaleza del embalse de La Portiña.

El presupuesto de Talavera asciende a 5.823 millones para este año

C.M. El Ayuntamiento de Talavera de la Reina aprobó recientemente sus presupuestos para 1996, que ascienden a un total de 5.823 millones de pesetas, con los votos favorables de los dos grupos coaligados en el Gobierno municipal (PP y ACTAL), mientras que la oposición, PSOE e IU, votaron en contra de los mismos.

José Miguel Camacho, portavoz socialista en el consistorio, pidió un aplazamiento en la aprobación de los mismos esgrimiendo que les habían entregado los mismos tarde y "por entregas", además de señalar que se habían incumplido los plazos legales para poner a disposición de todos los grupos los expedientes completos que se iban a abordar en pleno.

Camacho, pidió un aplazamiento en la aprobación y pidió la celebración de un pleno extraordinario para debatir los mismos. El portavoz socialista afirmó que si el equipo de Gobierno había necesitado siete meses para la elaboración de los presupuestos, no creía excesivo pedir quince días más para que los grupos de la oposición estudiaran los mismos.

Por su parte, el Partido Popular, se limitó a votar en contra de las propuestas socialistas, algo que también hicieron los dos concejales de ACTAL.

El PSOE anunció su intención de presentar una impugnación por la vulneración de los plazos preceptivos y no intervino en el debate sobre los mismos, mientras que IU se ausentó del pleno en los puntos relacionados con los presupuestos.

La probable impugnación socialis-

ta, que podría verse apoyada por IU, impondrá una prórroga en la aprobación de los presupuestos, y casi con toda seguridad, éstos no podrán ser aprobados antes del mes de agosto.

Por lo que se refiere a los presupuestos presentados por el equipo de Gobierno, reseñar que éstos recogen una partida de 1.400 millones para inversiones.

En el capítulo de gastos, los referidos a personal es la partida mayor del presupuesto, con 2.277 millones de pesetas. También destacan los 511 millones destinados a la urbanización de los terrenos del campus universitario.

El portavoz "popular", Jaime Ramos, tras asumir el retraso con que se habían presentado los presupuestos, los calificó de realistas, asegurando que eran los únicos posibles, y se refirió a ellos como unos presupuestos "puente".

ACTAL, tras reconocer que el borrador elaborado por los "populares" no estaba "muy bien hecho", señaló que el equipo de Gobierno se había encontrado con inconvenientes generados con anterioridad.

El voto afirmativo de estos dos grupos permitió la aprobación de una operación de crédito de 1.400 millones de pesetas, por lo que el endeudamiento municipal, según reconoció el portavoz del PP, pasa del 14 al 19,5 por ciento; aunque de igual modo, Jaime Ramos restó importancia a este hecho justificándose en que Talavera estaría, aún con esta nueva operación crediticia, por debajo de otras ciudades de sus características.

Amplia renovación del Gobierno municipal

C.M. El alcalde de Talavera de la Reina, Florentino Carriches (PP) ha llevado a cabo una amplia remodelación de su equipo de Gobierno, tras la salidad del mismo de José Bermúdez, que dejó su cargo de concejal en el consistorio talaverano.

Entre las nuevas incorporaciones destaca la inclusión del portavoz de Acción por la Comarca de Talavera (ACTAL), Pablo Tello, a la concejalía de Cultura. Esta entrada ha motivado que el hasta ahora concejal encargado de este área, Juan Antonio Muñoz Gallego, pierda esta delegación en favor del portavoz de la formación independiente.

Carmen Riobos, primer teniente

de alcalde también ha sido relegada de su puesto, pasando a desempeñar funciones de segunda teniente de alcalde. Otro concejal que abandona la cuarta tenencia de alcalde es Manuel Muñoz, así como las delegaciones de Economía y Hacienda, pasando a ocupar el puesto de coordinador del grupo, sin ninguna función específica, hasta ahora ocupado por Bermúdez.

Las dos funciones ocupadas por Manuel Muñoz serán desarrolladas por Remedios Gámez, que también ocupará la cuarta tenencia de alcalde, por lo que se incorpora a la Comisión de Gobierno. Jaime Ramos será el primer teniente de alcalde, en sustitución de Carmen Riobos.

Teresa Loáisía, nueva concejala que

se incorporará próximamente a la Corporación en un pleno extraordinario, cogerá las riendas de la Concejalía de Sanidad y Consumo, así como Turismo, de nueva creación.

La incorporación del líder de ACTAL, Pablo Tello, ha sido fuertemente criticada, y en ella se ve el precio que el Partido Popular tiene que pagar para mantener su precaria mayoría de gobierno. Esta tesis se ve reforzada por cuanto del PSOE se ha acusado a Tello de ser el verdadero alcalde en la sombra, responsabilizándose de cuestiones tan importantes como el reparto de los presupuestos o la solicitud de un préstamo que endeudará en cinco puntos y medio más al Ayuntamiento de la ciudad.

Convenio entre la Federación Empresarial y la Caja Rural de Toledo

C.M. La Caja Rural de Toledo y la Federación Empresarial Talaverana (FEPEMTA) firmaron recientemente un convenio por medio del que, por tercer año consecutivo, se establecen líneas de financiación a pequeños y medianos empresarios.

El convenio inicial sitúa en 2.000 millones de pesetas la línea de financiación, aunque Rafael Martín Molero, director general de la entidad financiera, señaló que la cantidad está abierta "y si los empresarios solicitan más dinero, Caja Rural está dispuesta a ofrecerlo porque sería señal de pujanza entre los pequeños y medianos empresarios".

El acuerdo contempla inversiones en activos fijos (hasta un 70 por ciento de la inversión y 12 años de plazo),

compra o reforma de la vivienda (hasta el 80 por ciento de la tasación o contrato de compra a pagar en 25 años), inversiones en activos de explotación (70 por ciento de la inversión y 8 años de plazo), financiación circulante y descuento comercial, entre otras variantes.

Martín Molero recordó que los convenios anteriores tuvieron valores de entre 1.500 y 2.000 millones de pesetas en líneas de financiación, y destacó que el perfil del empresario que solicita esta actuación "está muy diversificado, aunque sobresale el agrícola y ganadero".

Al suscribir Caja Rural este acuerdo cuatro días después de que se revisen los intereses de salida aplicables, al término de cada semestre, los empresarios talaveranos y de la comarca tendrán un interés entre un 0,5 y 0,75 por

ciento menor que si el convenio se hubiese firmado días antes.

El presidente de Caja Rural, Andrés Gómez Mora, afirmó que la entidad dispone de "mucho dinero para dar" y añadió que "hasta este momento no se había dado una ocasión tan propicia en el país para apremiar al empresario a que reinvertiera".

Gómez Mora fue aún más allá y señaló que que desde la entidad se apostaba "por el futuro de Talavera y su comarca, ya que firmar un convenio sólo por firmarlo no es sólo una simpleza, sino una burla para la otra parte".

Por su parte, el presidente de FEPEMTA agradeció el esfuerzo y la colaboración de Caja Rural, añadiendo que los empresarios son los que ahora deben responder.

LA DIRECTORA GENERAL DE LA MUJER, Carmen García Hidalgo, firmó los pasados días un convenio con la Asociación de Mujeres Empresariales de Toledo para la apertura de un Servicio de Información y Asesoramiento para la creación de empresas de mujeres (SIACEM).

La creación de este servicio, que empezará a funcionar en el mes de septiembre, se encuadra dentro de la iniciativa europea Now; y será el cuarto servicio de estas características en la Comunidad Autónoma, tras los de Albacete, Ciudad Real y Toledo, éste último también encargado de atender a las provincias de Cuenca y Guadalajara. Por medio del convenio, el servicio recibirá una aportación de dos millones y medio de pesetas para este año y estará ubicado en la sede de la Asociación de Mujeres Empresarias.

COMARCAS

LA MANCHA - Pedro Muñoz (CR)

EL CONSEJERO MOSTRÓ SU PREOCUPACIÓN POR LA FALTA DE INFORMACIÓN SOBRE LA PRIVATIZACIÓN DE REPSOL

Alejandro Alonso viajó a Pedro Muñoz para conocer los proyectos de fomento de empleo

C.M.

El consejero de Industria y Trabajo, Alejandro Alonso, viajó a la localidad de Pedro Muñoz para conocer los proyectos municipales de fomento del empleo.

El consejero de Industria y Trabajo, Alejandro Alonso, manifestó en Pedro Muñoz que la forma en la que el Gobierno central ha expresado su voluntad privatizadora es "preocupante y criticable" desde el Ejecutivo castellano-manchego, porque "no conocemos ni las condiciones ni los efectos de las privatizaciones".

Alonso, afirmó no entender las prisas por privatizar una empresa estratégica y situada en primera línea del mercado mundial como REPSOL.

En este sentido, aseguró que "al gobierno regional le preocupa que la primera medida sea la venta del 10 o el 12 % de acciones del Estado, sin que se sepa a quién ni en qué condiciones y, sobre todo, sin saber quién tomará las decisiones en REPSOL a partir de ahora, por lo que tememos que pudieran tomarse decisiones perjudiciales para Puertollano".

Además de esta cuestión, el consejero de Industria y Trabajo señaló su preocupación por el desarrollo estratégico del gas en la región ante el anuncio de que el Estado piensa desprenderse de sus acciones en ENAGAS Y GAS NA-

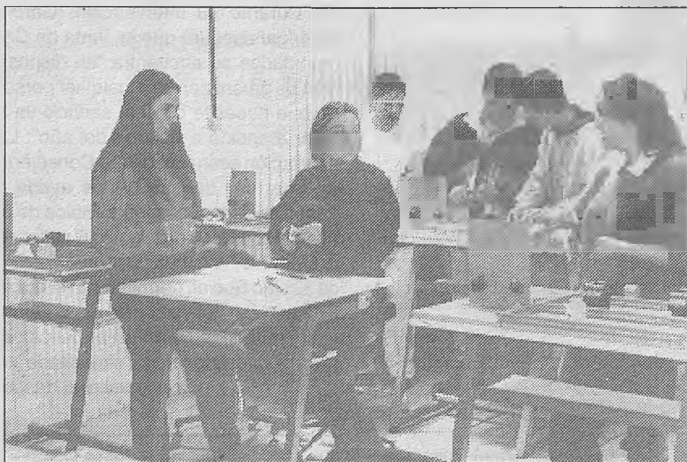

Los proyectos municipales sobre empleo se centran en el Polígono Industrial y en la Escuela-Taller.

TURAL, y otros temas de carácter secundario.

Alejandro Alonso, que se desplazó a Pedro Muñoz (Ciudad Real) para conocer los proyectos municipales de fomento del empleo, se refirió también a la planta de SUZUKI de Manzanares y se mostró esperanzado ante la próxima finalización del proceso de segregación de la fábrica de Linares, aunque reconoció que está llevando más tiempo del previsto.

Sobre su primera visita a Pedro Muñoz, Alonso indicó que el ayuntamiento pedroteroño está trabajando eficazmente para generar empleo y que

cuenta con el apoyo de la Administración regional, como o demuestra la subvención concedida para acabar el Centro Municipal de Apoyo a las Iniciativas locales de Empleo.

El consejero de Industrias señaló, que en lo que va de año, su departamento ha aprobado ocho expedientes de subvención a PYMES del municipio por valor de ochenta millones de pesetas y, otros siete expedientes de autoempleo, con una subvención de cuarenta y un millones de pesetas, con los que se han generado veintidós puestos de trabajo.

LA MANCHA - Alcázar de San Juan (CR)

Cuatro empresas optan a la realización de la nueva sede de Comsermancha

C.M.

En la pasada reunión de la Comisión Gestora de la Mancomunidad de Servicios Comsermancha, celebrada bajo la presidencia de Ángel Antonio Ruiz Palomares, se acordó la formación de una comisión que adjudique las obras de la nueva sede, en Alcázar de San Juan, una vez conocidas las siete proposiciones presentadas. En la reunión, también se trataron otros temas como el referente al estudio de creación del servicio de recogida de perros vagabundos o la adquisición de casi 100 contenedores para basura.

La comisión conoció el informe sobre la creación de un servicio mancomunado de recogida de perros vagabundos, servicio que tendría un coste anual de 22 millones de pesetas, y una inversión superior a los 18 millones. Se llegó al acuerdo de establecer posibles convenios de colaboración con las perreras ya existentes en los municipios de Tomelloso, Socuéllamos y Alcázar de San Juan, los tres integrados en la Mancomunidad.

El punto más importante fue el relativo a las proposiciones presentadas por siete empresas que han concurrido

al concurso para la construcción de la nueva sede, de las cuales tres han quedado fuera por no cumplir los requisitos exigidos en la convocatoria. Ahora, tras la creación de una comisión que será la encargada de analizar el contenido de las propuestas restantes, la Comisión Gestora adoptará una decisión sobre este asunto.

En este sentido, se acordó el adjudicar a la entidad financiera del Banco Exterior de España la solicitud del préstamo para la construcción de la nueva sede, al ofrecer las condiciones más beneficiosas para la Mancomunidad.

LA MANCHA - Tomelloso (CR)

Los despidos del Centro Social le cuestan al Ayuntamiento 5 millones de pesetas

C.M.

Los despidos de tres trabajadores del Centro Social de Tomelloso, declarados improcedentes, costarán a este municipio casi cinco millones de pesetas, por culpa de una mala gestión de sus dirigentes municipales, según afirmó el sindicato CC.OO.

En un comunicado de esta organización, se señala que la decisión de la alcaldía de indemnizar a estos trabajadores en lugar de readmitirlos no es una solución "nada barata", como dijo el responsable de Personal del ayuntamiento, Carlos Cotillas.

Para el sindicato, el mencionado

despido y el hecho de que este año Tomelloso recibirá menos dinero del Plan Concertado de Empleo, supondrá la realización de un menor número de actividades de interés social. Para CC.OO. estos despidos repercuten en la calidad del trabajo y en la supresión de distintos programas.

LA MANCHA - Campo de Criptana (CR)

La Escuela-Taller "Molinos de viento" comenzó sus trabajos



C.M.

La Escuela-Taller de Campo de Criptana "Molinos de Viento" ha comenzado sus trabajos de cara a la rehabilitación y recuperación de los molinos de viento de la Sierra de la localidad, además de adecuar el entorno urbanístico de esta zona de la población.

En la misma, un total de 40 alumnos

trabajarán durante un período de dos años en los distintos talleres que contempla, como forja, carpintería molinera, cantería y albañilería. Las principales actuaciones en la sierra de los molinos consistirán en el arreglo de fachadas, sustitución de techumbres, remodelación del mobiliario urbano y construcción de nuevos accesos al paraje.

LA MANCHA - Ruidera (CR)

Derrumbamiento en la laguna "La Salvadora"

C.M.

Los pasados días, en la orilla de la laguna "La Salvadora" en el Paraje Natural de las Lagunas de Ruidera, se produjo un derrumbamiento de tierra debido a las filtraciones de agua que se producen desde la laguna de "La Lengua", que está a punto de rebosar debido a la gran cantidad de agua que sigue recibiendo.

Cinco personas que se encontraban en el lugar del suceso se vieron afectadas por el hundimiento de tierra y cayeron al agua, aunque en ningún caso hubo que lamentar desgracias personales, siendo rescatadas por efectivos de Emergencia Ciudad Real, que

se personaron rápidamente en la zona.

Tras este suceso, Protección Civil procedió a acotar la laguna hasta que técnicos de la delegación de Agricultura y de la Comisaría de Aguas dictaminen el peligro que la situación del contorno de la laguna pudiera tener para los bañistas.

Manuel Trujillo, jefe provincial de Protección Civil restó importancia al hecho y señaló que ya se habían detectado filtraciones de agua en la zona, así como en la desembocadura de la laguna "Santos Morcillo", estando a la espera de que la subida del nivel del agua acabe con la inestabilidad producida en las orillas.

LA MANCHA - Argamasilla de Alba (CR)

Celebradas las X Jornadas de Ecología

C.M.

Las X Jornadas de Ecología de Argamasilla de Alba fueron clausuradas los pasados días con una conferencia impartida por el naturalista Joaquín Araujo titulada "Hacia una cultura del agua".

Durante los días de celebración de las mismas, destacar, entre otras actividades, la charla impartida por el abogado de la Coordinadora de Organizaciones de Defensa Ambiental (CODA), Pedro Brufao, en la que miembros de diversos grupos ecologistas de la provincia analizaron lo más significativo de la Ley de Aguas y las innovaciones que sobre esta materia incorpora el nuevo Código Penal.

En la jornada de clausura, Araujo expuso su punto de vista sobre la problemática del agua en España, y más concretamente a la situación vivida en La Mancha.

Ante el problema de escasez de recursos, el naturalista afirmó que la solución no pasaba por el incremento de éstos construyendo más embalses, sino que debía producirse una reducción en la demanda por medio del ahorro.

Araujo afirmó que entre un 30 y 40 por ciento del agua tanto para uso urbano como agrícola se pierde debido al mal estado de las redes de conducción y los inadecuados sistemas de aprovechamiento.

LA CADENA DE SUPERMERCADOS "MERCADONA" ha abierto recientemente un centro en Alcázar de San Juan, lo que hace el número 17 en Castilla-La Mancha. La apertura del supermercado ha supuesto la creación de 37 empleos directos y una inversión que asciende a 200 millones de pesetas. El supermercado se encuentra situado en el número 17 de la Rondilla de la Cruz Verde y ocupa una superficie de 850 metros cuadrados.

COMARCAS

LA MANCHA - Manzanares (CR)

Un total de 137 expositores estarán presentes en FERCAM '96

C.M.
El pasado día 17, a partir de las once horas, el consejero de Agricultura y Medio Ambiente de la Junta de Comunidades, Mariano Maraver, inauguró la XXXVI Edición de la Feria del Campo y Muestras de Castilla-La Mancha (FERCAM), que se desarrollará hasta el 22 del mismo mes, y a la que se espera una asistencia de 125.000 personas, según estimaciones del gerente de la misma, Manuel Molina Hurtado, durante la presentación de la Feria a los medios de comunicación.

El presupuesto destinado a FERCAM para este año asciende a un total de 25 millones de pesetas, de los que ocho han sido aportados por la Junta de Comunidades, tres millones y medio por el Ayuntamiento de Manzanares, y dos millones a cargo de la Diputación Provincial. Se completa el presupuesto con las aportaciones procedentes de diversas entidades financieras, como Caja de Madrid o Caja de Castilla-La Mancha, y la recaudación obtenida de los expositores que estarán presentes en esta edición, cantidad que asciende a ocho millones de pesetas.

Manuel Molina Hurtado señaló, en rueda de prensa, que el material que se exhibirá durante la celebración de la Feria está relacionado fundamentalmente con maquinaria agrícola, de obras públicas, o material de riegos, productos de artesanía, fertilizantes y productos químicos, material ganadero, telefonía y comunicaciones o servicios de informática, habiendo además una importante presencia del sector turístico, con una representación de 35 expositores, en su mayoría de la Comunidad Valenciana y de Andalucía. Igualmente estarán representadas firmas tan conocidas del sector como Air Europa, Transmediterránea o Iberia.

Asimismo, el gerente de FERCAM es optimista en cuanto al volumen de negocios que se facture durante la presente edición, y confía en superar los 722 millones que se facturaron en 1995.



Otro hecho destacado es que la maquinaria que se exhibirá en esta XXXVI edición de la Feria alcanza un valor de 2.769 millones de pesetas, superando con creces los 2.533 millones que alcanzaron los productos expuestos el pasado año.

Por lo que respecta a las previsiones de visitantes durante los seis días en los que dure FERCAM, Molina señaló que hasta el momento se habían solicitado alrededor de 50.000 invitaciones por parte de los expositores que estarán presentes en la Feria, 15.000 más que el pasado año, lo que vendría a dar unas previsiones de visitantes que rondarán las 125.000 personas, contabilizando las visitas giradas por agricultores de diversas comunidades autónomas.

Los objetivos de la Feria, como viene sucediendo desde hace algo más de treinta años siguen siendo los de informar y dar a conocer las novedades tecnológicas producidas en el sector agrícola y durante la misma se desarrollarán actividades paralelas relacionadas con el sector, como conferencias técnicas y diversos concursos (más

información en la página de Agricultura).

En la rueda de prensa celebrada con motivo de la presentación de FERCAM '96, Miguel Ángel Pozas, alcalde de Manzanares, destacó la importancia de la edición de este año por las buenas predicciones meteorológicas, lo que ha hecho que se despierte el interés de los expositores por estar presentes en la Feria.

El alcalde manzanareño calificó el presupuesto de esta edición como "austero", aunque no quiso pronunciarse sobre la cantidad aportada por la Diputación Provincial, dos millones de pesetas, y que supone un millón menos que lo destinado en 1995, confiando en que este hecho no se repitiese en ediciones posteriores porque vendría motivado "por otras causas que no se atienen a la gestión provincial".

Pozas quiso destacar la presencia en esta edición del SEPES (Sociedad Estatal para la Promoción y Equipamiento del Suelo) quien tendrá instalada un stand en el que se dará a conocer el polígono industrial de Manzanares y sus perspectivas de desarrollo.

LA MANCHA - Valdepeñas (CR)

II Jornadas Técnicas regionales del Servicio Social de Ayuda a Domicilio

C.M.
El director general de Acción Social de la Consejería de Bienestar Social, Florencio García Madrigal, participó en Valdepeñas en las II Jornadas Técnicas Regionales del Servicio de Ayuda a Domicilio, organizadas por la Cooperativa "Cencibel", que se desarrollaron en el Centro de Servicios Sociales.

Durante su intervención, García Madrigal aseguró que la Junta de Comunidades se encuentra "en disposición de garantizar que cualquier persona que necesite de este servicio va a estar atendida a lo largo del año". La aportación económica de la Consejería al desarrollo del servicio de ayuda a domicilio en todos los municipios de la comunidad asciende a 1.576 millones de pesetas, lo que, a juicio del director de Acción Social, permite que en breve plazo no existirá listas de espera para esta prestación, salvo en aquellos casos en que la persona necesitada no solicite este servicio porque lo desco-

nozca. En este sentido, el alcalde de la ciudad, Victoriano González de la Aleja afirmó que era cuestión de unos días el que las 108 personas que se hallan en lista de espera en Valdepeñas, se incorporen plenamente como beneficiarios de hecho, el tiempo que la Comisión Técnica encargada de estudiar las solicitudes resuelva los baremos de las mismas.

Según señaló la directora del Centro de Mayores de Valdepeñas, María Dolores Lucas, en la actualidad, el nivel de cobertura alcanza a 182 personas, el 56 por ciento del total de la demanda. Esta cifra representa el 4,56 por ciento de la población mayor de 65 años, que es la que mayoritariamente reclama el servicio. De estos usuarios, el 80 por ciento son mujeres, situándose la media de prestación del servicio en 3,4 horas semanales, tiempo que, según Lucas, se encuentra en la línea marcada por los países de la UE.

LA MANCHA - Torrenueva (CR)

Balance anual de legislatura del Gobierno del Partido Popular

C.M.
El Ayuntamiento de Torrenueva tras un año bajo el gobierno del Partido Popular ha hecho balance de la gestión realizada hasta el momento. Según explica José Luis Plaza, alcalde de la localidad, han tenido que hacer muchos esfuerzos para cubrir las deudas y proyectos sin acabar que quedaron pendientes en la anterior legislatura que gobernó el PSOE.

Las primeras acciones acometidas han sido promover el ahorro, éste se ha conseguido tras adjudicar la limpieza de edificios municipales a una empresa privada y con una tarifa nocturna en los pozos de agua y alumbrado municipal. Además, el Ayuntamiento de Torrenueva ha conseguido saldar cinco millones de los diecisiete que se debían a la Junta de Comunidades desde el anterior mandato por la obras de la presa "Mari Sánchez".

En el tema de Educación y Cultura las mejoras se han hecho notar en el municipio, no sólo se han adecuados los colegios, sino que también se ha puesto en funcionamiento otro nuevo. Por otra parte, Torrenueva cuenta con un Plan concertado de Educación, donde está incluida la Universidad Popular, puesta este año en funcionamiento. Este plan también comprende un espacio para Cine, Teatro y un tema muy importante como es una Escuela de Salud. Plaza informa que se han recuperado tradiciones perdidas y se ha dado apoyo a hermandades como la de "San Juan" y

"San Antonio". Respecto al Medio Ambiente, el Ayuntamiento ha puesto en marcha la construcción de una depuradora con la ayuda de la Diputación. Entre las obras realizadas, se han creado pozos de agua potable, asfaltado el recinto ferial y reformado la piscina municipal. El alcalde explica también que "por fin el municipio cuenta con una seguridad urbana y rural decente, pues se ha dotado al personal encargado de vehículos que les facilitan su función y han mejorado sus prestaciones utilitarias dentro de las oficinas, sin olvidarse de la imposición de un guarda rural antes inexistente".

En deportes, Plaza informa que ya está en funcionamiento el Pabellón cubierto que hasta el momento ha permanecido cerrado. "Hay un nuevo equipo de fútbol juvenil con una cantera local y se han organizado diversos campeonatos a lo largo de todo el año", ha matizado. Un tema en el que el Ayuntamiento ha hecho hincapié ha sido el del incremento de la ayuda social a domicilio, regulando su correcta redistribución.

El Ayuntamiento tiene previsto como proyectos inminentes reformar el parque municipal, adecuándolo para mayores y niños. También se creará una zona de descanso en la zona de la "Alameda". Todas estas acciones, según manifiesta José Luis Plaza, han sido realizadas con el escaso presupuesto de 152 millones que su Ayuntamiento recibe anualmente.

LA MANCHA - La Solana (CR)

AL CUMPLIRSE UN AÑO TRAS LAS PASADAS ELECCIONES MUNICIPALES

El PP aboga por una acercamiento en las relaciones con el PSOE

C.M.
El Partido Popular de La Solana, cuando se ha cumplido algo más de un año desde que en el mes de junio del pasado año, el PSOE tomase posesión al frente del Gobierno municipal, ha realizado un balance de este año de legislatura, a través de una nota de prensa en la que su portavoz, Francisco Luna, analiza los tres campos en los que la oposición debe basar su trabajo, a la vez que hace mención a las dificultades con que se han encontrado a la hora de realizar su labor.

Para los "populares" solaneros, la primera prioridad es la de presentar iniciativas a través de mociones, preguntas o ruegos. El grupo municipal popular ha dado muestras de su trabajo en este campo, siendo innumerables las presentadas. "Podemos destacar, por haber sido aceptadas por el grupo socialista, la creación del polígono industrial y la creación del Consejo Escolar Municipal", declaró Luna.

En segundo lugar, Luna resaltó la importancia que tiene dar una información constante a los vecinos de la localidad y afirmó que "la oposición tiene que comunicar de lo bueno y de lo malo que se amasa y se cuece en el Ayuntamiento". En este sentido, el portavoz "popular" recordó las numerosas ruedas de prensa, notas informativas y actos que el Grupo Popular ha organizado con motivo de esta información considerada tan necesaria.

Según Francisco Luna, la tercera prioridad fundamental es la de fiscalizar la gestión municipal.

Así, tras referirse a la campaña que encabezó el PP en contra de la revisión catastral efectuada en el municipio y la recogida de más de mil firmas que discrepaban con dicha revisión, informó que este asunto está en manos del Defensor del Pueblo.

El portavoz de los "populares" hizo también hincapié en que la fiscalización por parte de su grupo ha sido más

intensa en el tema de las tasas e impuestos que pagan los solaneros. De esta forma, afirmó que "ya de antemano estaban muy altas, de las más altas de la provincia de Ciudad Real, y en este último año han experimentado una nueva subida por encima del IPC, tanto las tasas de suministro de agua, como las de recogida de basura, tasas de cementerio, circulación de vehículos, etc...".

Por otra parte, el también presidente local explicó las relaciones que mantiene el Grupo Municipal Popular con el del PSOE, calificándolas de "intermitentes" en el sentido de que sufren altibajos notorios, debido a la postura de oposición constructiva que realiza el PP. "Nos gustaría -concluyó diciendo Francisco Luna- que no se enturbiasse la amistad y las buenas relaciones entre ambos grupos, ya que aunque tengamos distintas ideas a la hora de gestionar, éstas no se deben extrapolar al campo de lo personal".

El Ayuntamiento de Villarrobledo presentó la programación del Verano Cultura y la Feria

C.M.
El Área de Cultura del Ayuntamiento de Villarrobledo presentó el Programa del "Verano Cultura" y de la Feria y Fiestas de este año, con un amplio repertorio que incluye proyecciones de cine, con películas como "Mil ramos de rosas", "Alarma nuclear" o "Decisión Crítica"; un Festival de Teatro Infantil, que será gratuito; ballet; teatro o zarzuela. También destacan las denomi-

nadas "Noches musicales", con actuaciones de Manolo Luna y la Cuadrilla. Manuel Gerena (flamenco); Alberto Pérez, cantante de boleros o el macroconcierto que tendrá lugar el día 13 de agosto y en el que intervendrán los grupos Iron Maiden, Halloween, Skin y Dirty Dess. Todas las actuaciones tendrán lugar en los Jardinitos, excepto este último concierto, que se celebrará en el Campo de fútbol.

COMARCAS

LA MANCHA - Herencia (CR)

MERCEDES GONZÁLEZ-ORTEGA MORENO-PALANCAS,
ALCALDESA DE HERENCIA

“Los ciudadanos dijeron no a Pepe Roselló”

Mercedes González-Ortega, casada y con dos hijos, es natural de Herencia y se incorporó a la política a penas un año antes de las últimas elecciones municipales, dentro del PP, que la incorporó a su candidatura como número uno. En los últimos años ha trabajado como administrativo en el Ayuntamiento, concretamente hasta su llegada a la alcaldía. En la

actualidad el presupuesto municipal asciende a 460 millones de pesetas, aproximadamente, para 7.180 habitantes. La Corporación está compuesta por seis concejales del PP, seis del PSOE y uno de IU, que con su abstención propició que González-Ortega fuera proclamada alcaldesa por ser la que encabezaba la candidatura más votada.

¿Esperaba los resultados que se dieron en las últimas elecciones municipales?

- Yo sabía que era muy difícil, pero nada hay imposible. Si comparamos los datos electorales, tanto de municipales con autonómicas, como con las generales, se puede comprobar que los herencianos han continuado votando al PSOE por mayoría, por lo que se puede deducir que los ciudadanos dijeron no a Pepe Roselló.

¿Cuales son los proyectos más importantes que queréis llevar a cabo en Herencia?

- Lo que necesita Herencia son medios para que se desarrolle la pequeña y mediana industria, el pequeño comercio; es decir, todo el entramado de autónomos que tanto proliferan en nuestro pueblo. Lo que no se puede hacer es lo que intentó el anterior grupo de gobierno socialista, intentar crear una empresa con más de cien trabajadores, por el simple hecho de que Herencia no podía asimilar una inversión tan importante. Si hubieran empezado poco a poco, con una inversión, pongo por ejemplo de 25 o 30 millones quizá hubiese salido adelante y después se hubiesen podido realizar ampliaciones.

En infraestructuras, la verdad es que Herencia está bien. Habrá que mejorar algunas calles con ajardinamientos, pero la verdad es que no están mal.

En cuanto a la juventud, estamos intentando conseguir un Pabellón Polideportivo más grande para que la gran actividad deportiva pueda desarrollarse en un lugar idóneo. Hay que tener en cuenta que en el actual Pabellón se celebra hasta la fiesta de Carnaval, que este año a pesar de que parecía que no gustaba, hay que reconocer

que ha tenido bastante éxito. En este sentido nos sentimos agraviados con respecto a pueblos más pequeños que disfrutaban de pabellones más modernos sin tener la gran actividad deportiva de Herencia.

En el terreno social hemos retomado un proyecto del anterior equipo socialista, que se había perdido por un olvido del anterior alcalde en cuanto a los trámites se refiere, perdiéndose las subvenciones de 15 millones de pesetas para los años 1995 y 96.

Nosotros hemos estado muy atentos a este tema y hemos conseguido que la Consejería de Bienestar Social haga esas inversiones en el presente y próximo año.

Los pasados meses tuvo que dimi-



Mercedes González-Ortega, alcaldesa de Herencia.

tir un concejal socialista por no poder asistir a los Plenos. ¿No se podría haber cambiado el día de la celebración para evitar esa dimisión?

- Si en mi mano hubiese estado poder cambiar el día de celebración de los plenos, por supuesto que lo hubiese hecho, pero, en primer lugar, ya teníamos conocimiento de que CONSERMANCHA celebraba los plenos ese mismo día. Además, ese día es muy problemático porque las personas que trabajan están deseando que llegue ese día para descansar. De todas formas, considero que las personas que aceptan ir en una lista tienen que asumir su responsabilidad. En este caso, este concejal al igual que todos los demás, ha adquirido un compromiso. Ten en cuenta que si entráramos en esta diná-

mica sería muy difícil coincidir en un día que a todos les pareciera bien, porque es muy difícil dar gusto a doce concejales.

¿Están representados en la Comisión de Gobierno los tres grupos políticos?

- No. Nosotros invitamos a todos a que participaran en este órgano de gobierno municipal, pero el PSOE no lo aceptó, así que estamos el grupo popular y el representante de IU.

El grupo socialista viene manifestando dificultades por parte del equipo de gobierno para reunirse en el Ayuntamiento, así como una cierta falta de transparencia informativa. ¿Cual es su opinión al respecto?

- Todos los grupos tienen acceso al Ayuntamiento. A mí me solicitaron poder consultar la correspondencia y yo les contesté que la podían ver todos los concejales, no sólo el portavoz, e incluso si requieren alguna otra información que no estemos obligados por ley a darla la pueden solicitar por escrito, pero lo que no me parece lógico, y por ello siempre me he negado es a que se hagan fotocopias de los expedientes.

En cuanto a la negativa a que se cedan locales para los grupos está justificado por la asignación que se le da a cada uno de ellos, que en mi opinión es precisamente para costear esos gastos.

Además, en el Ayuntamiento no existe espacio físico para dar un local a cada uno de los grupos. Es más, todos los partidos de Herencia tienen su sede y, concretamente el PSOE, es el único que la tiene en propiedad. Por tanto este es un tema que me parece de escaso interés.

LA MANCHA
Puerto Lápice (CR)

Según el PP: “Nuevo talante liberal, diálogo y objetividad características del gobierno municipal popular”

C.M.

El 18 de junio hizo un año que el Partido Popular dirige la gestión municipal en Puerto Lápice. Desde el 17 de junio de 1995, algo más que el equipo de gobierno ha cambiado en este municipio ciudarralense. Para los populares de la localidad “el nuevo talante liberal, el diálogo y la objetividad en la gestión, han hecho posible que Puerto Lápice sea un pueblo más unido, más sociable, ajeno a políticas basadas en el miedo y el rencor, y alejado de despropósitos y atropellos de todos conocidos”.

Ante la caótica situación económica heredada de la anterior corporación y la gestión partidista y subjetiva que utilizaron al Consistorio como arma arrojadiza, los populares dicen que se han centrado en tres líneas de actuación.

El primer objetivo ha sido el saneamiento y la normalización de esta institución en la que se ha puesto freno al despilfarro, asumiendo una gran e injustificable facturación pendiente de pago y dando al dinero público el valor y la rentabilidad que se merece.

La segunda medida se ha concentrado en la prestación de los servicios obligatorios de forma rentable y satisfactoria, realizando dos pozos que han terminado con las severas restricciones de agua que se han sufrido en estos últimos cinco años y aplicando el alumbrado público en las entradas y salidas de la localidad. También se ha ampliado más del doble la superficie del cementerio municipal, comprando los terrenos necesarios, realizando su cercamiento y ajardinamiento y continuando las obras de rehabilitación de todo su conjunto. Además se han compactado y mejorado tres caminos rurales y se ha canalizado parte del arroyo de Valdehierro, siendo entre otras, las inversiones más importantes realizadas durante este año.

Una tercera línea de actuación ha sido la objetividad y el bienestar social para el vecindario de la localidad, terminando con la crispación y malestar del pueblo, originados por quien gobernó para unos pocos. “Hoy en día, la selección de personal para planes de empleo, el otorgamiento de licencias y autorizaciones y cualquier colaboración con el ciudadano se hace de forma puramente objetiva. Se han ampliado los programas de atención social y de ayuda a domicilio y hemos evitado extrajudicialmente diversos procedimientos judiciales interpuestos en su día a la anterior corporación”, informó José Pavón, alcalde de Puerto Lápice.

La actuación de padrones y ordenanzas fiscales, la numeración y rotulación de calles, la revisión de las Normas Subsidiarias, la aprobación de ordenanzas de caminos rurales y venta ambulante, y la adecuación de la plantilla de personal a las necesidades del Ayuntamiento, han sido laboriosas tareas demandadas por la localidad.

“En definitiva, este año de gobierno, popular ha sido muy positivo para el pueblo de Puerto Lápice, con más y mejores servicios y menos conflictos políticos y sociales. Hoy los porteños tienen la tranquilidad de que este Ayuntamiento es una institución que sirve con objetividad los intereses locales y la receta ha sido saber escuchar las necesidades de nuestro pueblo, sentido común y mucho diálogo”, asegura Pavón.

LA MANCHA - Daimiel (CR)

Bono inauguró el Centro de Interpretación y Documentación del Agua y los Humedales manchegos

C.M.

El presidente de la Junta de Comunidades, José Bono, inauguró en Daimiel el Centro de Interpretación y Documentación del Agua y los Humedales Manchegos, que está ubicado en un edificio diseñado por el arquitecto de reconocido prestigio internacional, Miguel Fisac.

Este inmueble, que ha sido rehabilitado, está ubicado en el antiguo Instituto Laboral, y contará con un aula de la naturaleza donde se desarrollarán diversas actividades y un centro de documentación. Además, una parte del edificio estará destinada a las tareas

administrativas y de gestión del Parque Nacional de las Tablas de Daimiel.

En el centro de interpretación se podrán observar tres acuarios que representan el ecosistema de la cuenca alta del Guadiana (Lagunas de Villafraña, Ruidera y Tablas de Daimiel).

Bono manifestó que el agua no debe ser utilizada por los partidos políticos para lograr votos. Además, trató de concienciar a los agricultores que riegan ilegalmente para hacer un mejor uso del agua, en defensa del medio natural. Las soluciones, según Bono, serían la implantación de cultivos que necesiten menos agua, seguir realizan-

do trasvases, modernizar los sistemas de regadíos y depurar y reciclar más agua. El alcalde de Daimiel, Díaz



José Bono y José Manuel Díaz-Salazar (alcalde de Daimiel).



Salazar, manifestó que la creación del centro contribuirá a la concienciación de la población en la utilización del agua

COMARCAS

LA MANCHA - Ocaña (TO)

Ochocientas personas pidieron la libertad de Ortega Lara en la Plaza Mayor

C.M.

La concentración fue convocada por los funcionarios de las prisiones de Ocaña I y II y al Ayuntamiento de la localidad toledana en la Plaza Mayor.

El consejero de Administraciones públicas, Miguel Angel Montañés asistió a la concentración en demanda de la libertad de José Antonio Ortega Lara, secuestrado por la banda terrorista ETA.

En la manifestación, convocada por los funcionarios de las prisiones de Ocaña I y II y el Ayuntamiento de este municipio toledano, primero se guardaron cinco minutos de silencio, y a continuación, el ex-Defensor del Pueblo, Joaquín Ruiz Jiménez leyó un manifiesto en favor de la liberación de Ortega Lara, que permanece privado de libertad desde hace más de cinco meses. En su discurso reivindicó la vida en libertad y con convivencia de todos los ciudadanos, haciendo especial hincapié en la penosa situación que atraviesa la familia de Ortega Lara.

Las ochocientas personas que asistieron al acto manifestaron su espíritu democrático en contra de la violencia terrorista, y mostraron un profundo apoyo a los funcionarios de prisiones.

Asimismo, en los balcones del Ayuntamiento de Ocaña se desplegó el

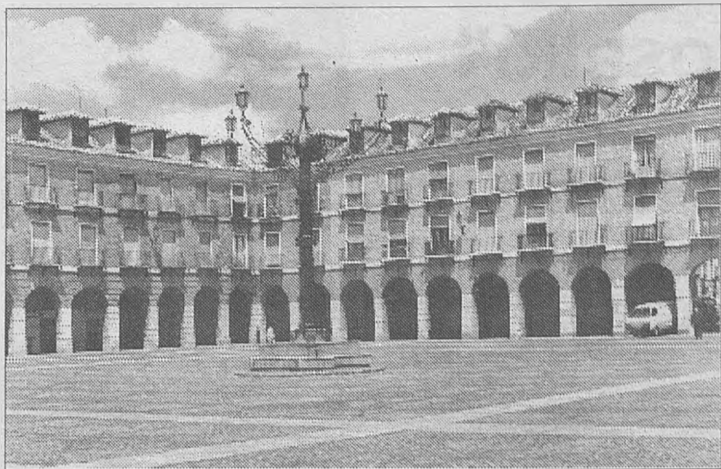

gran lazo azul que se ha convertido en todo un símbolo de solidaridad con aquellos que están privados de libertad.

A la manifestación acudieron numerosas autoridades, entre las que se encontraba la ministra de Medio Ambiente y diputada por Toledo, Isabel Tocino, que declaró que "en democracia caben todos los lenguajes menos el del secuestro, la extorsión, el chantaje y la muerte". El alcalde de Ocaña, Jesús Velázquez, se refirió a la labor de los

funcionarios de prisiones y afirmó que éstos "deben guardar la rabia y aferrarse a la paz".

También asistió el presidente regional del PP, José Manuel Molina, el secretario provincial del PSOE, el director de Ocaña II, Fermín Salcedo, el diputado regional del PP y funcionario de prisiones, Francisco Rodríguez, así como el delegado del Gobierno, Carlos Moro y diversas autoridades provinciales y regionales.

Celebrada con éxito la V FERIA Provincial de Artesanía en Ocaña

C.M.

Desde el pasados días 3 al 8 de julio se pudo presenciar en Ocaña la V FERIA Provincial de Artesanía, instalada en las dependencias del Convento de los Padres Dominicos, que este año ha contado con la novedad de una exposición de objetos de arte de esta población toledana.

Un total de 38 stands, entre los que se encontraban representadas cinco comunidades autónomas (Galicia, Murcia, Cataluña, Aragón y Madrid), y seis talleres vivientes pudieron ser contemplados por el público que asistió a la FERIA, cuya presupuesto ha ascendido a doce millones de pesetas y cuya celebración ha sido posible gracias a la colaboración de la Junta de Comunidades, la Caja de Castilla-La Mancha y el Ayuntamiento de Ocaña, estando organizada por la Asociación Provincial de Empresarios.

Entre los trabajos que se pudieron presentar destacar los trabajos en alfa-

rería y cerámica, madera, forja, bolillos y mantelerías de Lagartera, entre otros, que podían ser adquiridos por los propios visitantes.

Para el alcalde de Ocaña, Jesús Velázquez, uno de los objetivos de esta muestra ha sido, además de ofrecer la artesanía de la provincia "promocionar la población, que es una villa muy importante de Castilla-La Mancha".

Paralelamente a la celebración de la Muestra de Artesanía, se ha podido presenciar una exposición con diversas riquezas artísticas de los monumentos de Ocaña, como ornamentos sagrados del siglo XIV; casullas de seda de Filipinas o Vietnam, por ser lugares de influencia de los Dominicos; imágenes de marfil; armaduras de Alonso de Ercilla y sus capitanes; o la custodia de Arfe, algo más pequeña que la que se conserva en la catedral de Toledo.

Otro hecho destacado han sido las rutas turísticas que se han organizado y que partían de la propia feria de Arte-



Jesús Velázquez, alcalde de Ocaña.

sanía, un aliciente más para los visitantes que acudieron a Ocaña, una población "con una gran riqueza histórica", como señalaba su alcalde.

LA MANCHA - Quero (TO)

Fusionadas las dos cooperativas vitivinícolas existentes en la localidad

C.M.

Las asambleas generales de las dos cooperativas vitivinícolas existentes en la localidad toledana de Quero aprobaron fusionarse en una sola entidad, mediante la absorción de la cooperativa "Nuestra Señora de las Nieves" por la cooperativa "Nuestra Señora del Pilar".

La cooperativa vitivinícola resultantes de esta fusión representa un conjunto de más de 700 socios agricultores, una capacidad productiva y de elabora-

ción de más de 15 millones de kilogramos de uva y unos fondos propios de 180 millones de pesetas.

Dicha fusión supone un claro ejemplo de la reconversión que está experimentando el sector agrario castellano-manchego, que trata de adecuar la estructura organizativa y las dimensiones de sus empresas cooperativas a las nuevas necesidades impuestas por un mercado cada vez más exigente y competitivo.

La fusión, que ha sido impulsada

por los presidentes de ambas entidades, Alfonso López López y Manuel Carceles Muñoz, ha contado con el asesoramiento de los técnicos jurídico y fiscal de la Unión de Cooperativas Agrarias de Castilla-La Mancha (UCAMAN), Juan Miguel del Real Sánchez-Flor y Luis Hervás Cañadas, respectivamente, quienes se han encargado de la realización de los estudios y de la documentación necesarios para dotar de viabilidad al proyecto y llevar el proceso a buen término.

ESTADOS DEL DUQUE

La Diputación aprueba más de 60 millones para mejoras de carreteras de la comarca



C.M.

La Comisión de Gobierno de la Diputación de Ciudad Real, reunida en su sesión habitual de los martes bajo la presidencia de su titular Jesús Garrido, ha aprobado certificaciones de obras, justificación de inversiones, liquidación de inversiones y proyectos de obras por un importe global de 208 millones de pesetas.

En certificaciones de obras se aprobaron más de 135 millones de pesetas destinados a mejora del trazado y refuerzo del firme de las carreteras CR-P-7021 de Malagón a la CR-713 de Fuente el Fresno a Los Cortijos; y de la CR-P-5135 y nuevo enlace con la N-420; ensanche y refuerzo del firme de la CR-P-7222 de Porzuna a Las Tiñosillas (1ª fase); urbanización Campus Universitario de Ciudad Real (6ª fase); presa abastecimiento arroyo de Los Reales de Navas de Estena; diez unidades de secundaria en La Solana; centro de Educación Infantil y Primaria en Tomelloso; ampliación de la red de saneamiento y depuradora de aguas residuales en Fuencaliente; frontón corto en Manzanares; y reforma en la plaza de toros de Ciudad Real.

Dentro del apartado de justificación de inversiones se aprobaron las obras de pavimentaciones y acerados en Almuradiel y Argamasilla de Calatrava; abastecimiento de agua y saneamiento en Navas de Estena; abastecimiento de agua en Villanueva de San Carlos; con-

ducción y abastecimiento de agua en Santa Cruz de los Cañamos; pavimentaciones y acerados en Santa Cruz de Mudela, por un importe global cercano a los 19 millones de pesetas.

También se aprobaron más de 34 millones de pesetas para el proyecto de la obra de reforma del Ayuntamiento de Socuéllamos (2ª fase).

Para finalizar el apartado correspondiente a obras se aprobó el capítulo de liquidaciones de obras por un montante superior a los 19 millones de pesetas correspondientes al centro de Educación Infantil y Primaria en La Solana; reforma del edificio de Recaudación de Ciudad Real para Área de Deportes, y centro Social vivienda tutelada en Hinojosa de Calatrava.

La Comisión de Gobierno aprobó una subvención por importe de 1 y 5 millones de pesetas a los clubes de balonmano de alta competición de la provincia, C.B. Catedra 70 de Malagón y Agrupación Deportiva Cultural C.B. Ciudad Real, respectivamente; también se aprobó una subvención de 250.000 pesetas para la organización del XI Cross Urbano "Trofeo del Vino".

Para terminar se aprobó la concesión global de 2.200.000 pesetas para los certámenes de Artes Plásticas de los ayuntamientos de Argamasilla de Alba, Bolaños de Calatrava, Campo de Criptana, Daimiel, Menbrilla, Miguelturra, Santa Cruz de Mudela, Tomelloso y Torralba.

ESTADOS DEL DUQUE - El Robledo (CR)

El presidente de la Diputación visitó El Robledo

C.M.

Jesús Garrido, Presidente de la Diputación Provincial, visitó la localidad de El Robledo dentro de las visitas institucionales que realiza por los distintos pueblos de la provincia.

Garrido fue recibido en el ayuntamiento por la corporación, con su alcalde, Benito Garrido, al frente. Allí se le expuso cuales eran los principales problemas que tenía el municipio, para posteriormente visitar el pueblo y comprobar "in situ" al alcance de dichos problemas.

Según explicó la corporación, las principales necesidades del Robledo son: el arreglo de los carreterines que van a Navalrincón y Tablillas, especialmente este último que debido a la situación del firme hace muy difícil el tránsito por él.

Igualmente se le expuso la necesidad de que el alumbrado público alcance todas las zonas del pueblo, incluida las más alejadas.

Se hizo especial hincapié en la zona de paso hacia Las Islas, donde existe un badén construido para atravesar el río y acceder a las huertas, que está construido de tal forma que hace muy dificultoso el paso de los vehículos hacia las citadas huertas, siendo obligatorio cruzar dicho badén diariamente para poder acceder a las huertas.

Garrido visitó también varias calles del municipio que aún no están asfaltadas y han sufrido daños debido a las lluvias caídas en este año, siendo bastante necesario su asfaltado para evitar mayores problemas.

Por último se le explicó al Presidente de la Diputación el proyecto de reforma de la Casa Consistorial, para habilitar varios despachos que son necesarios y que contribuirán a agilizar la vida municipal.

Garrido esperará el informe de los técnicos para ver cual sería le mejor manera de solucionar dichos problemas.

La Mancha

SUPLEMENTO COMARCAL DE CUADERNOS MANCHEGOS - AÑO I - Nº 3 - (19 - VII - 1996)

TOMELLOSO - SOCUÉLLAMOS - PEDRO MUÑOZ - ARGAMASILLA DE ALBA - RUIDERA

LA JUNTA DE COMUNIDADES CONCEDE 178 MILLONES DEL FRAM A TOMELLOSO, SITUÁNDOLO EN LA TERCERA CIUDAD QUE MÁS AYUDA RECIBE

Bono, Maragal y López Carrasco arroparán a 'Santiago Apostol' en la entrega de la Medalla de Oro de la ciudad



El presidente regional, José Bono, saluda a empresarios y cooperativistas en la visita que giró a Tomelloso en 1994

El presidente del Gobierno regional, José Bono, asistirá el próximo día 25 a la entrega de la Medalla de Oro de la ciudad a la S.A.T. Santiago Apóstol, que le fue concedida por el Ayuntamiento de Tomelloso por unanimidad. Bono, estará acompañado por los consejeros de Agricultura y Medio Ambiente y Portavoz, Mariano Maraver y Emiliano García-Page, así como por altos cargos del Gobierno y el delega-

do de la Junta en Ciudad Real, Anastasio López.

La Medalla de Oro de Tomelloso se concedió con anterioridad a Antonio López Torres, Joaquín Ruiz Giménez y el Conde de Barcelona, Don Juan de Borbón. En el mismo Pleno del Ayuntamiento se concedió idéntica condecoración al pintor Antonio López García, que la recibirá el día de las Fiestas de las Letras.

Por otro lado, los pasados días se dio a conocer las ayudas que el Gobierno regional ha concedido a Tomelloso por medio del FRAM, que se cifran en más de 151 millones de pesetas. En importancia comarcal le sigue Pedro Muñoz con casi 57 millones, Socuéllamos más de 55 y Argamasilla con 52. Por razones de espacio, posponemos al próximo número un amplio reportaje sobre este tema.

Los socialistas de Tomelloso construirán una nueva sede y crearán la Fundación "Emilio Mezcuca"

Los socialistas de Tomelloso aprobaron en su última asamblea sendos proyectos por medios de los cuales se dotarán de una moderna sede y crearán la Fundación "Emilio Mezcuca", al mismo tiempo que convocarán, con periodicidad anual, un premio literario que llevará el nombre del ex alcalde socialista de Tomelloso, Urbano Martínez.

El secretario general de la agrupación local del PSOE y líder de la oposición municipal, Valentín Ramírez, aseguró que los proyectos se realizarán a lo largo del presente año y que la actual ejecutiva local se mantendrá hasta que culminen estos proyectos.

Por otro lado, Ramírez, que estuvo acompañado en la rueda de prensa por los concejales Vicente Espinosa, Miguel Muñoz y Pablo Burillo, criticó la política llevada a cabo por el PP

en este su primer año de mandato municipal y, de forma especial, la figura del Alcalde, Ramón González, al que le recriminó falta de dedica-

ción al pueblo, reafirmando en las declaraciones realizadas al diario "Lanza" y que tanta "polvareda" levantaron. (pga. II)



- * MAQUINARIA PARA EL COMERCIO Y LA HOSTELERÍA
- * AIRE ACONDICIONADO
- * SERVICIO TÉCNICO PROPIO

Tel.: (926) 50 64 87 - TOMELLOSO (Ciudad Real)

TOMELLOSO



ALEJANDRO SANZ, NORMA DUVAL, CELTAS CORTOS Y EL CONSORCIO, serán las atracciones musicales de la Feria, según han revelado fuentes de toda solvencia a Cuadernos Manchegos. Por otro lado, la pasada semana el concejal de Festejos del Ayuntamiento de Tomelloso, Francisco Díaz junto a los empresarios taurinos, procedieron a la presentación del cartel anunciador de la feria de agosto y de los dos festejos taurinos que tendrán lugar los días 26 y 27 de agosto. La corrida de rejones (día 26) será lidiada por Juan Maura, Curro Bedolla y Andi Cartagena, y la de toros por Cesar Rincón, Enrique Ponce y El Cordobés.

Por lo que se refiere al cartel de la feria, su autor es Joaquín Díaz Vallés y al concurso se han presentado tres trabajos.

(pga. II)

PEDRO MUÑOZ

El Ayuntamiento salva los obstáculos arquitectónicos

El Ayuntamiento de Pedro Muñoz está procediendo a dejar expeditos los obstáculos arquitectónicos en los edificios públicos al objeto de facilitar el acceso a ellos de los disminuidos físicos. El primer acceso reformado ha sido la entrada al Cine Municipal (fotografía) y seguidamente se adaptará la entrada al Centro Social, para continuar con otros edificios de pública concurrencia. Estas obras se realizan con cargo a una subvención del Fondo Regional de Ayuda a Municipios (FRAM) y su importe supera los tres millones de pesetas. Por lo que respecta al Centro de salud y según obliga la normativa de estos centros, se procederá a dotarlo de una cubierta exterior para protección de las inclemencias meteorológicas de los usuarios. El coste de la obra, también subvencionado por el FRAM, asciende a 2.200.000 ptas.

(Ultima Página)

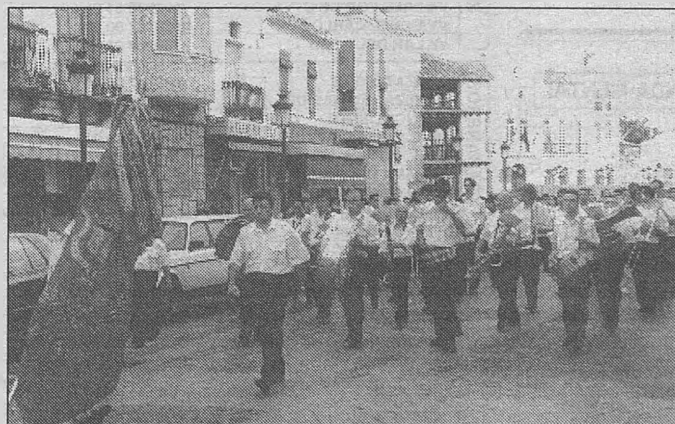

EL VII ENCUENTRO DE BANDAS DE MÚSICA DE CASTILLA-LA MANCHA, que viene celebrándose en diferentes poblaciones de la región, contó en Tomelloso con la presencia de la Sociedad Unión de Almansa (Albacete), Banda Municipal de Música de Noblejas (Toledo), y la Municipal de Tomelloso "Santa Cecilia".

AGENDA

Farmacias

TOMELLOSO

Día 19:
D. Fernando Cañas
C/ Alfonso XII, 2

Día 20:
D. Angel Peñadés
C/ Victor Peñasco, 34

Día 21:
D. Luis Gonzalez
C/ General Mola, 10

Día 22:
D. José de la Cruz
C / Mayor, 2

Día 23:
D^a. Carmen Rguez.
C/ Victor Peñasco, 71

Día 24:
D^a. M^a. Pilar Rubio Ros
C/ Sta. Rita, 37

Día 25:
D^a. Teresa Menchén
C/ Concordia, 41

SOCUÉLLAMOS

Del 1 al 7:
Gonzalo Gómez.
Paseo Cervantes, 15

Del 8 al 15:
Isabel Barba
Pza. Constitución, 1

PEDRO MUÑOZ

Del 7 al 13:
Pedro Carrasco
C/ Virgen, 31

ARGAMASILLA DE ALBA

Del 3 al 9:
Mercedes Carretón
C/ Juan de Zúñiga, 44

Del 10 al 16:
Carmen Cueva
Pza. A. Quijano, 1

RUIDERA

F. Astorga García
C/ J.M^a. Aparicio, s/n

HORARIO DE TRENES

ALBACETE	LA RODA	VILLARROB.	SOCUÉLLAM.	CRIPTANA	ALCÁZAR	MADRID
3'25	3'46	4'10	4'20	4'40	4'47	6'42
7'05	7'23	7'43	7'53	8'09	8'15	10'02
17'00	17'19	17'40	17'50	18'07	18'12	20'06
19'04	19'22	19'41	19'51	20'08	20'16	
19'55	20'13	20'33	20'42	20'57	21'03	22'49
20'32	20'50	21'16	21'25	21'43	21'48	

MADRID	ALCÁZAR	CRIPTANA	SOCUÉLLAM.	VILLARROB.	LA RODA	ALBACETE
	7'10	7'16	7'35	7'45	8'08	8'31'
	10'32	10'38	10'55	11'05	11'25	11'46
13'35	15'30	15'35	15'54	16'03	16'26	16'47
16'40	18'21	18'28	18'46	18'56	19'17	19'38
18'35	20'14	20'20	20'36	20'46	21'13	21'33

ALBACETE	ALCÁZAR	C. CASAS	MANZANAR.	DAIMIEL	ALMAGRO	C. REAL
	7'00	7'18	7'32	7'45	7'57	8'11
	10'35	10'53	11'07	11'20	11'33	11'47
	16'53		17'24	17'39	17'53	18'08
19'04	20'16	20'43	20'58	21'12	21'28	

C. REAL	ALMAGRO	DAIMIEL	MANZANAR.	C. CASAS	ALCÁZAR	ALBACETE
9'20	9'36	9'47	10'01		10'32	11'46
14'10	14'24	14'36	14'50	15'02	15'18	
17'45	18'19	18'23	18'39		19'10	
21'50	22'04	22'17	22'31	22'43	22'59	

LARGO RECORRIDO (Salidas desde Alcázar)

A GRANADA-ALMERIA
Salidas: 1'30 - 11'08 y 17'06 h.
A CÓRDOBA-MÁLAGA
Salidas: 12'59 h.

A SEVILLA-CÁDIZ
Salidas: 1'05 h.
A MÁLAGA-ALGECIRAS
Salidas: 0'49 h.

A MURCIA-CARTAGENA
Salidas: 8'50 - 10'42 y 17'34 h.
A LINARES-JAÉN
Salidas: 10'19 y 18'18 h.

A BADAJOZ
Salidas: 15'51 y 16'53 h.
A VALENCIA-BARCELONA
Salidas: 8'23.

HORARIO DE AUTOBUSES

DESDE ARGAMASILLA

 POLICÍA MUNICIPAL
(926) 52 31 82

A MADRID
Salidas: 5,45 y 7 horas
A CIUDAD REAL
Salidas: 7 - 7,15 - 7,30 y 15 horas.
A MANZANARES
Salidas: 7,45 - 10,15 y 15,15 horas.
A TOMELLOSO-ALCAZAR DE SAN JUAN
Salidas: 9,30 - 14,00 y 16,45 horas.
A TOMELLOSO-SOCUÉLLAMOS
Salidas: 14,15 y 18,45 horas.
A VALENCIA
Salidas: 11 horas.

DESDE SOCUÉLLAMOS

 POLICÍA MUNICIPAL
(926) 53 00 13

A MADRID
Salidas: 4'30 (lunes a viernes) - 6'30 - 10'45 (lunes a viernes) - 13,30 - 16 y 18'45 horas (domingos y festivos).
A MANZANARES
Salidas: 7'15 horas.
A TOMELLOSO
Salidas: 7 - 12'15 y 19 horas.
A VALENCIA
Salidas: 7'15 (excepto domingos y festivos) y 15'15 horas.
A CIUDAD REAL
Salidas: 6'30 horas.

DESDE SOCUÉLLAMOS

 POLICÍA MUNICIPAL
(926) 51 40 58

A SOCUÉLLAMOS
Salidas: 7 - 15 y 19 horas.
A ALCÁZAR DE SAN JUAN
Salidas: 6 (lunes a viernes) - 7'15 (lunes a sábado) - 9'45 (lunes a viernes) - 14'10 (diario) y 16'55 horas (lunes a viernes).
A VALENCIA
Salidas: 7 - 10'45 y 15 horas.
A MADRID
Salidas: 4 y 5 horas (lunes) - 4'30 - 6'30 - 10'45 - 13'30 - 16 y 19 horas (diarios).
A CIUDAD REAL
Salidas: 7'15 (lunes a viernes y sábados) - 14'45 horas (lunes a viernes).
A TOLEDO
Salidas: 6 horas (lunes a viernes).
A LA SOLANA
Salidas: 6'45 horas (lunes a sábado).

DESDE SOCUÉLLAMOS

 POLICÍA MUNICIPAL
(926) 58 60 24

A MADRID
Salidas: 4,50 (servicio obreros) - 6,50 (diario) - 10,45 (de lunes a viernes) - 13,50 (diario) - 16,20 (diario) y 19,20 (diario).
SERVICIOS ESPECIALES:
4,20 (lunes-obreros) y 5,20 (lunes-obreros).
A TOMELLOSO
Salidas: 9,30 (de lunes a viernes) - 11 (diario) - 15 (diario) - 17 (diario) - 19,30 (diario) - 21 (de lunes a viernes) y 24 (sábados y domingos).
A CUENCA-VALENCIA
Salidas: 6 horas.
A ALCÁZAR DE SAN JUAN
Salidas: 7,30 - 8,30 - 11,30 - 14 y 15,45 horas.
A CIUDAD REAL
Salidas: 7,30 y 16,45 horas.



BRANDY
CASAJUANA
GRAN RESERVA
100 AÑOS

VINOS DE CALIDAD

Ctra. Alcázar, km. 1 - Apdo. 233 - Telf.: (926) 50 56 53 y 50 56 54 TOMELLOSO



FUNDA-MENTAL

Bono:
!!Socooooorj!

Y eso que sólo llevan un año



POBLACIONES	AYUNTAMIENTO	POLICIA	GUARDIA CIVIL	CENTRO DE SALUD	AUTOBUSES/RENFE	TAXIS	CASA CULTURA
CIUDAD REAL	(926) 21 10 44	092	062	(926) 21 26 97	(926) 21 13 42/22 02 02	(926) 21 30 40	(926)
TOMELLOSO	(926) 51 05 10	(926) 51 01 74	(926) 51 01 57	(926) 51 03 50	(926) 51 40 58	(926) 51 22 50	(926) 51 06 90
ARGAMASILLA DE ALBA	(926) 52 10 34	(926) 52 10 04	(926) 52 10 08	(926) 52 21 51			(926) 52 11 08
PEDRO MUÑOZ	(926) 58 61 52	(926) 58 60 24	(926) 58 60 14	(926) 58 67 26			(926) 58 63 55
RUIDERA	(926) 52 80 26		(926) 52 80 26			(926) 52 80 36	
SOCUÉLLAMOS	(926) 53 02 69	(926) 53 00 13	(926) 53 00 59	(926) 51 03 39	(926) 53 03 49	(926) 53 10 36	(926) 50 01 24
MANZANARES	(926) 61 26 08	(926) 61 10 80	(926) 61 03 96	(926) 61 08 30	(926) 61 04 63/61 19 18	(926) 61 00 09	(926) 61 12 07
LA SOLANA	(926) 63 10 11	(926) 63 11 82	(926) 63 10 31	(926) 63 39 00		(926) 63 16 37	(926) 63 10 00
MEMBRILLA	(926) 63 65 60	(926) 63 62 11		(926) 63 68 48			(926) 63 66 13
SAN CARLOS DEL VALLE	(926) 63 00 11			(926) 63 01 82			
VILLARTA DE S. JUAN	(926) 64 06 91	(926) 64 00 01	(926) 64 00 02	(926) 64 01 44			
PUERTOLLANO	(926) 41 81 00	092	(926) 42 15 13	(926) 41 20 42	(926) 41 09 57/41 02 02	(926) 42 45 19	(926) 41 19 65
ABENOJAR	(926) 83 54 26		(926) 83 50 08	(926) 83 54 73			
ALAMILLO	(926) 73 50 29		(926) 73 50 06	(926) 73 50 52			
ALMODOVAR DEL CAMPO	(926) 48 31 23	(926) 46 43 23	(926) 48 34 39	(926) 48 30 38			(926) 46 42 21
ARGAMASILLA DE CTVA.	(926) 46 02 78	(926) 47 70 01	(926) 47 70 07	(926) 47 79 46			
BALLESTEROS DE CTVA.	(926) 84 20 49	(926) 84 20 01	(926) 84 20 07				
CABEZARADOS	(926) 83 52 01						
CAÑADA DE CTRAV.	(926) 83 02 01						
MESTANZA	(926) 48 56 72		(926) 48 55 13	(926) 48 56 75			
VILLAMAYOR DE CTVA.	(926) 46 61 01		(926) 46 61 02				
VVA DE S. CARLOS	(926) 87 90 01		(926) 87 90 05				
VILLAR DEL POZO	(926) 84 21 59						
BRAZATORIAS	(926) 47 10 04		(926) 47 10 07				
CABEZARRUBIAS DEL P.	(926) 47 60 21			(926) 47 60 00			
FUENCALIENTE	(926) 47 00 01		(926) 47 00 06	(926) 47 02 57			
HINOJOSAS DE CTVA.	(926) 47 60 01		(926) 47 60 06				
EL HOYO							
SOLANA DEL PINO	(926) 48 50 26						
SAN LORENZO	(926) 33 50 01						
PIEDRABUENA	(926) 76 02 50	(926) 76 02 44	(926) 76 00 35	(926) 76 10 00			
ALCOLEA DE CTVA.	(926) 77 20 03		(926) 77 20 02				
CARACUEL	(926) 83 01 76						
CORRAL DE CTRAV.	(926) 83 00 01		(926) 83 00 06	(926) 83 03 70			
PICÓN	(926) 82 00 01		(926) 82 00 05				
POBLETE	(926) 83 30 14			(926) 83 31 48			
LOS POZUELOS DE CTVA.	(926) 83 20 79						
LUCIANA	(926) 76 90 01						
ALMADÉN	(926) 71 00 52		(926) 71 12 17	(926) 71 07 48	(926) 71 21 33	(926) 71 02 63	
ALMADENEJOS	(926) 74 01 30		(926) 74 00 15	(926) 74 01 90			
AGUDO	(926) 73 00 01		(926) 73 00 19	(926) 73 05 85			
ALAMILLO	(926) 73 50 29		(926) 73 50 06	(926) 73 50 52			
CHILLÓN	(926) 71 13 01						
GUADALMEZ	(926) 74 20 35		(926) 74 20 12				
SACERUELA	(926) 77 90 01		(926) 77 90 02				
VALDEMANCO ESTERAS	(926) 74 17 11			(926) 74 17 17			
ALCÁZAR	(926) 57 91 00	(926) 57 91 25	(926) 54 00 66	(926) 54 15 83	(926) 54 57 00/54 02 02	(926) 54 10 06	(926) 54 07 07
CAMPO DE CRIPIANA	(926) 56 00 85	(926) 56 12 42	(926) 56 01 07	(926) 56 18 10		(926) 56 10 12	(926) 56 24 54
HERENCIA	(926) 57 10 02		(926) 57 10 42				
PUERTO LÁPICE	(926) 57 60 41						

AGENDA

PROTAGONISTAS

Fermin Garcia Sevilla

Fermin García Sevilla, pintor tomellosero cuyas aspiraciones pasan por poder vivir de lo que más le gusta, la pintura. Después de ganar numerosos premios, los primeros de los cuales los consiguió aquí, en su pueblo (en 1983 el 3º premio de pintura " Ciudad de Tomelloso" y el último conseguido este mismo año en Puertollano), hacen de él un pintor prácticamente consagrado. Hasta el día 14 se ha podido visitar una exposición suya en la Posada de los Portales, para que los tomelloseros conozcan algunos de sus trabajos.

¿Por qué ha realizado esta exposición, si la mayoría de las que ha hecho han sido de manera colectiva?

-Pues esta exposición esta hecha para acercar un poco a la gente cuales son los primeros pasos de lo que es un cuadro terminado ya. Es un poco un acercamiento al espectador de lo que yo hago.

¿Porqué la práctica totalidad de su obra son paisajes?

-Si, la mayoría son paisajes. En algun que otro cuadro he incorporado personajes, pero no como norma habitual. Me interesa más la luz, la atmósfera. La captación de un efecto en particular, más que un elemento concreto, como puede ser una persona.

¿Pero la luz no se capta más en lo que es el dibujo a lápiz?

Si, tienes más apoyos, por eso yo cuando trabajo con la tinta utilizó una técnica mixta, utilizó mucho el carbón para dar volumen, pero no tanto ya para la captación de la luz, sino porque el resultado es mucho más efectivista, ya no se ve tanto el trazo, tanto el abocetar un cuadro, sino que se ve mucho más el efecto de lo puede ser una obra terminada o una obra terminada al óleo incluso, no sólo ya en dibujo.

La mayoría de los dibujos están fechados este año ¿ Están hechos para esta exposición concreta?

No, la idea surgió hace unos tres meses, que era cuando yo estaba trabajando en Cáceres, estaba pintando allí, entonces me hicieron unos días

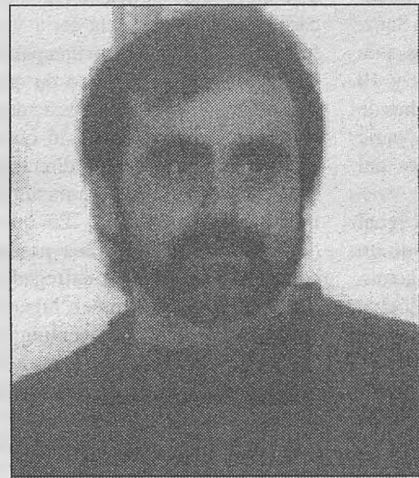

Fermin Garcia Sevilla.

muy malos y el color prácticamente no lo pude tocar; así que la idea surgió con todos los dibujos que yo me traje de Trujillo y los que tenía en la carpeta. Más o menos así surgió la selección.

¿Entonces le gustaría dedicarse sólo a la pintura y tenerla como medio de vida?

En principio que más quisiera yo, pero ya se sabe, puedes estar en un momento en la cresta de la ola, la gente puede un día decir "que bueno eres"... Pero prefiero ir paso a paso y abrirme camino en Madrid, aunque sea más complicado.



Un momento del desfile en la Plaza de España de Tomelloso

La Hermandad de san Cristobal homenajeó a su Santo Patrón

El pasado domingo, festividad de san Cristóbal el gremio de conductores de Tomelloso homenajeó a su Santo Patrón con una serie de actos lúdicos y religiosos que tuvieron su exponente más popular en el tradicional desfile de vehículos ante San Cristobal, previamente trasladado desde su Ermita a la Plaza de España.

Desde primeras horas de la mañana los vehículos, especialmente camiones, fueron aparcados a lo largo de la calle Don Victor hasta el momento de inicio del desfile que, ordenadamente y haciendo sonar sus bocinas, se desarrolló durante más de una hora.

Con anterioridad se había celebrado una misa en honor del santo y posteriormente tuvo lugar una comida de hermandad. En realidad, y tal como viene siendo habitual, fue un día de alegría para este numeroso colectivo tomellosero que espera con ilusión renovada cada año para homenajear y dar gracias a su Patrón por permanecer permanentemente vigilando su trabajo.

Actos

TOMELLOSO

CONCIERTOS

Día 20 de Julio :

Zarzuela: "La Rosa del Azafrán". CIA: Romero "Amigos de la Zarzuela".

Lugar: Plaza de Toros
Hora: 22,30

CONFERENCIAS

"Sexualidad trascendente" y "Los misterios de la vida y la muerte".
Lugar: Rvdo. Eliseo Ramírez, 14
Hora: 20,00.

Cine

TOMELLOSO

Día 20 de Julio:

Caza Legal

Día 21 de Julio:

Caza Legal

Deportes

NATACIÓN

Días del 15 de Julio al 2 de Agosto.

2º Curso de natación.

Convocatorias

PEDRO MUÑOZ

Concurso de

Fotografía

Con motivo de la Feria y Fiestas la Concejalía de Festejos del Ayuntamiento de Pedro Muñoz convoca el XXII Salón Regional de Fotografía.

Las fotografías podrán presentarse en blanco y negro o en color. El formato de la imagen es libre. Los trabajos se presentarán en paspartout de 30X40 cms. Los trabajos deberán remitirse al Ayuntamiento de Pedro Muñoz hasta el 25 de julio a las 14:00 h. Premios: 1º 30.000 pts. ; 2º 25.000 pts. ; 3º 15.000 pts.

El tiempo

(del 1 al 8 de julio)

TEMPERATURAS

DIA MAX.º MIN.º

1	36	16,5
2	31	19
3	32	15
4	34,5	18
5	30,4	19
6	30	16
7	26,5	16

PLUVIOMETRIA

DIA LM2

1	0,0 l/m2
2	0,0 l/m2
3	0,0 l/m2
4	0,0 l/m2
5	0,0 l/m2
6	0,0 l/m2
7	0,0 l/m2

FUENTE: Estación Meteorológica del C.C.E.V. de Tomelloso

	POBLACIONES	AYUNTAMIENTO	POLICIA	GUARDIA CIVIL	CENTRO DE SALUD	AUTOBUSES/RENFE	TAXIS	CASA CULTURA
CABAÑEROS	RETUERTA DEL BULLAQUE	(925) 42 16 21		(925) 42 16 39	(925) 42 17 23			
	ALCOBA	(926) 77 00 01		(926) 77 00 02	(926) 77 00 89			
	ANCHURAS	(926) 77 30 01						
	ARROBA DE LOS MONTES	(926) 77 15 01		(926) 77 15 06				
	FONTANAREJO	(926) 77 11 01						
	HORCAJO DE LOS MONTES	(926) 77 50 01		(926) 77 50 13	(926) 77 52 88			
	NAVALPINO	(926) 77 12 01						
	NAVAS DE ESTENA	(925) 40 90 01			(925) 40 91 09			
	PUEBLA DE DON RODRIGO	(926) 77 70 01		(926) 77 70 08				
DAMIEL	DAMIEL	(926) 85 00 84	(926) 85 10 85	(926) 85 22 86	(926) 85 28 67	(926) 85 23 87	(926) 85 28 16	(926) 85 38 61
	ARENAS DE SAN JUAN	(926) 89 30 02	(926) 89 40 70					
	FERNANÇABALLERO	(926) 80 90 01		(926) 80 90 18				
	LAS LABORES	(926) 89 20 02			(926) 89 20 09			
	VILLARRUBIA DE LOS OJOS	(926) 89 81 56	(926) 89 64 52	(926) 89 60 12	(926) 89 86 57	(926) 89 90 13		
E. DUQUE	MALAGÓN	(926) 80 25 45	(926) 80 00 23	(926) 80 00 45	(926) 80 10 50			(926) 80 05 52
	LOS CORTIJOS	(926) 80 80 52		(926) 80 80 53				
	FUENTE EL FRESNO	(926) 80 60 16		(926) 80 61 50	(926) 80 64 50			
	PORZUNA	(926) 78 00 01		(926) 78 00 08	(926) 78 05 41			
	EL ROBLEDO	(926) 78 50 25			(926) 78 52 50			
VALDEPEÑAS	VALDEPEÑAS	(926) 32 28 04	092	(926) 32 21 17	(926) 32 50 91	(926) 32 34 50	(926) 31 15 35	(926) 32 03 05
	ALMURADIEL	(926) 33 92 53		(926) 33 90 62				
	CASTELLAR DE SANTIAGO	(926) 34 00 01		(926) 34 00 03	(926) 33 40 93			
	MORAL DE CALATRAVA	(926) 33 00 04	(926) 34 04 34	(926) 33 00 12	(926) 33 04 09			(926) 33 01 42
	SANTA CRUZ DE MUDELA	(926) 34 22 70		(926) 34 20 28	(926) 33 12 24			
	TORRENOVA	(926) 34 10 01		(926) 34 10 04	(926) 33 22 88			
	VISO DEL MARQUÉS	(926) 33 60 01	(926) 33 71 71	(926) 33 60 03	(926) 33 71 72			
C. DE CALATRAVA	ALMAGRO	(926) 86 00 46	(926) 86 00 33	(926) 86 00 19	(926) 88 20 16	(926) 86 02 50/86 02 76		
	ALDEA DEL REY	(926) 86 50 01		(926) 86 50 09				
	BOLAÑOS DE CTVA.	(926) 87 00 48	(926) 87 00 12	(926) 87 00 10	(926) 87 26 70	(926) 87 28 14		
	CALZADA DE CTVA.	(926) 87 50 01	(926) 87 50 95	(926) 87 50 02	(926) 87 67 63			
	CARRIÓN DE CTVA.	(926) 81 40 81			(926) 81 52 11			
	GRANÁTULA DE CTVA.	(926) 86 80 03						
	MIGUELTURRA	(926) 24 11 11		(926) 24 15 20	(926) 24 14 16			(926) 24 10 90
	POZUELO DE CTVA.	(926) 84 02 39		(926) 84 00 13	(926) 84 04 37			
	TORRALBA DE CTVA.	(926) 81 01 81		(926) 81 00 21				
	VALENZUELA DE CTVA.	(926) 86 70 05			(926) 86 71 73			
CAMPO DE MONTIEL	VIVA. DE LOS INFANTES	(926) 36 00 24	(926) 36 00 43	(926) 36 00 29	(926) 35 02 22	(926) 36 19 00		(926) 36 07 94
	ALBALADEJO	(926) 38 73 01			(926) 35 00 25			
	ALCUBILLAS	(926) 35 61 63			(926) 35 61 07			
	ALHAMBRA	(926) 35 68 06		(926) 35 67 88				
	ALMEDINA	(926) 35 64 27						
	CARRIZOSA	(926) 36 80 12			(926) 36 80 62			
	COZAR	(926) 36 51 01						
	FUENLLANA	(926) 36 07 04			(926) 36 09 17			
	MONTIEL	(926) 35 30 31		(926) 33 00 12	(926) 35 31 38			
	PUEBLA DEL PRINCIPE	(926) 35 90 09			(926) 35 91 81			
	STA.C. DE LOS CAÑAMOS	(926) 38 70 05			(926) 38 76 85			
	TERRINCHES	(926) 38 72 01		(926) 38 72 12	(926) 38 72 56			
	TORRE DE JUAN ABAD	(926) 38 30 01		(926) 38 30 14	(926) 38 32 62			
VILLAHERMOSA	(926) 37 50 01	(926) 37 51 96	(926) 37 50 02	(926) 37 53 53				
	VILLAMANRIQUE	(926) 35 40 09						
	VVA. DE LA FUENTE	(967) 39 60 00		(967) 39 60 01	(926) 39 60 14			

INFORMACIÓN GENERAL

PEDRO MUÑOZ

La programación de feria, prácticamente cerrada, potencia el baile del Parque de la Constitución y los toros

El Ayuntamiento de Tomelloso se ha lanzado con decisión a recuperar dos antiguos e importantes ingredientes de la feria como son los toros y los bailes del Parque de la Constitución y quitándole "potencia" a las atracciones de la Plaza de España.

Las atracciones musicales se centran en artistas como Alejandro Sanz, que actuará en la Plaza de Toros, y en Norma Duval, Celtas Cortos y El Consorcio que, junto a dos noches de orquestas, una de ellas la del "baile de gala", serán las atracciones del baile.

En la Plaza de España, al igual que el pasado año, se ha elegido un espectáculo de variedades con actuaciones como las de Perli de Huelva o José Velez entre una amplia lista de tonadilleros y actuaciones "picantes" para "calentar" al personal. El resto de las actuaciones de la Plaza de

España quedarán centradas en conciertos de bandas de música, actuaciones de algún grupo de música folk y una noche dedicada al flamenco aunque sin grandes pretensiones.

El concejal de Festejos, Francisco Díaz, que convocó el pasado sábado a los medios para dar a conocer el cartel anunciador de la feria y los festejos taurinos, no dijo una palabra de los anteriores y tampoco de quién será el mantenedor de la Fiesta de las Letras, aunque sí reconoció que se está intentando que sea el director de ABC, Luis María Ansón, misión difícil pero no imposible. Lo que sí desveló es que todos los premios culturales pasarán a ser entregados a este día por la mañana en lugar del primer día de feria que se entregaban los pasados años.

Lo que también contó y nos mostró fue el cartel anunciador de la

feria, cuyo concurso fue ganado por Joaquín Díaz Vallés, que compitió con otros dos aspirantes.

Más que nada el acto se centró en la presentación del cartel taurino a cargo de los empresarios del coso, que perciben como subvención 1.700.000 ptas.

Esta feria podremos ver dos espectáculos, uno de caballos el día 26 y la corrida clásica al día siguiente.

La corrida de rejonos será lidiada por Juan Maura, Curro Bedolla y Andi Cartagena, con ganado de Alonso Moreno de la Cuba. Por lo que se refiere a la corrida de toros, los matadores serán Cesar Rincón, Enrique Ponce y El Cordobés, que ya el pasado año tuvieron que ser sustituido por su famoso accidente en el ascensor. La ganadería será la de Ramón Sánchez.

Hasta el momento nada más.

I Certamen Nacional de Pop-Rock de Socuéllamos

El I Certamen Nacional de Pop-Rock "Rockijotes '96" tendrá lugar en Socuéllamos, el próximo día 12 de agosto, coincidiendo con la celebración de la Feria y Fiestas de la localidad. En el mismo, podrán participar todos los grupos, bandas o formaciones nacionales enmarcados en los estilos "pop", "rock", "reagge", "salsa", "jazz", "funkie", "heavy", "punk", "alternativo", "new age" y "rock sonfónico", entre otros.

Los grupos deberán aportar para su inscripción su historial resumido, fotocopia del DNI de cada uno de los componentes, fotografía del grupo, cassette o vídeo VHS que incluya como mínimo dos canciones grabadas al comienzo de la cinta, así como el teléfono de contacto.

La fecha límite para la presenta-

ción de los requisitos será el jueves, día 25 de julio, en la Concejalía de Juventud del Ayuntamiento de Socuéllamos.

El jurado, compuesto por profesionales de la música y la radiodifusión, seleccionará 8 grupos que pasarán a la segunda fase del concurso, consistente en la participación en un concierto en directo el día 12 de agosto.

El presupuesto destinado para esta I Edición asciende a un millón de pesetas, y está patrocinado por la Diputación Provincial.

En cuanto a los premios, reseñar que se otorgarán 100.000 pesetas para el primer clasificado y 50.000 para el segundo; así como un premio de 20.000 pesetas y un trofeo para el mejor instrumentista individual.

Lorenzo Manuel Villalta, matador de toros socuellamino, recibió un homenaje por parte de la Corporación Municipal de la localidad

El matador de toros ya retirado, Lorenzo Manuel Villalta, natural de Socuéllamos, recibió los pasados días un homenaje de manos de la Corporación Municipal, quien quiso reconocer los méritos de uno de los mejores toreros de la localidad, ofreciendo una recepción por el Pleno de la Corporación en el Centro de Arte Carmen Arias, al torero y a sus familiares.

Posteriormente, el homenajeado y todos quienes quisieron acompañarle en este acto de reconocimiento, se trasladaron a la Plaza de Toros de la población, de la que en las próxima

Feria y Fiestas, se cumple el décimo aniversario de su inauguración, descubriéndose una placa en honor de Villalta.

El matador, visiblemente emocionado, quiso agradecer el tributo ofrecido por sus vecinos de Socuéllamos y afirmó que durante el tiempo que estuvo en el mundo de los toros se sintió orgulloso de mencionar su condición de socuellamino, y afirmó que si Dios le daba suficientes fuerzas como para vencer la enfermedad que tiene, le gustaría volver a vestirse de luces para torear en la Plaza de su localidad natal.

Los socialistas procederán a reformar su sede y crearán la "Fundación Emilio Mezcuca"

La vieja casa socialista de la calle Monte va a ser reformada antes de que finalice el año y la base social del partido se tratará de ampliar con la creación de la "Fundación Emilio Mezcuca", al mismo tiempo que harán una introducción en el mundo cultural con un premio literario de periodicidad anual que llevará el nombre del que fuera alcalde socialista durante la guerra civil, Urbano Martínez, cuyo nombre fue puesto al popularmente conocido como "parque viejo" que fue realizado durante su mandato.

Valentín Ramírez, en rueda de prensa, manifestó que la remodelación de la ejecutiva local y consiguientemente su dimisión como secretario general, ha quedado aplazada hasta que culminen estos proyectos, cosa que ocurrirá en el último mes del presente año o a primeros del próximo.

Ramírez había convocado a los medios para hacer balance del primer año de legislatura municipal que, según su opinión, se ha saldado con un rotundo fracaso de la derecha, que está desaprovechando una oportuni-



dad histórica para llevar a cabo su programa. Con respecto al alcalde, Ramón González, dijo que no dedica a Tomelloso todo el tiempo que precisa y que su mandato se está caracterizando por una disminución de la actividad municipal, con la consiguiente merma en la creación de puestos de trabajo y, también, un claro retroceso en la actividad cultural, que a tan alto llegó en la etapa socialista.

Con respecto a la acusación de

"pobre hombre" que había vertido en una entrevista publicada en el diario provincial "Lanza", dijo que lo mantenía aunque ello no tenía ninguna connotación personal ni pectorativa, sino que había sido expresada en su contexto político y para plasmar más gráficamente en una sola palabra la opinión que le merecía la actividad municipal llevada a cabo en este primer año de mandato, que ha finalizado con "más pena que gloria se diga lo que se dida".

PEDRO MUÑOZ

La Depuradora empezará a funcionar en agosto

La Depuradora de Pedro Muñoz, cuyas obras finalizaron el pasado año, entrará en funcionamiento durante el próximo mes de agosto si las pruebas de la instalación eléctrica que realizará Unión Fenosa son favorables.

El retraso de su puesta en funcionamiento ha sido debido a dificultades surgidas en la instalación del

tendido eléctrico, lo que fue superado las pasadas semanas.

La Depuradora de Pedro Muñoz está dotada de una tecnología punta dentro de la normativa europea y en su día fue considerada como la más moderna de todas las instaladas en Castilla-La Mancha durante los últimos años.

Forjas y Estructuras Metálicas
 RAPIDEZ DE EJECUCIÓN
 Ctra. Argamasilla Km. 1,300 - Telf.: (926) 51 41 66. Fax: 51 41 62
 TOMELLOSO (Ciudad Real)

DISCO - BAR
LA KOMBA
 Copas
 Pº Mártires, 7 - Telf.: (926) 53 27 80
 SOCUELLAMOS (Ciudad Real)

RESTAURANTE - CAFETERIA
SoL
 Plaza España, 17
 Telf.: (926) 51 41 23
 TOMELLOSO (C. Real)

ELECTRICIDAD Luis Sánchez
 Alta y Baja Tensión
 Aire Acondicionado
 Bobinado de Motores
 C/ Amalia Cepeda, 7 y Ave María, 10
 Telf.: (926) 51 12 69 y 51 09 77
 Fax: 50 59 38 TOMELLOSO (C. Real)

ELECTRICIDAD DEL AUTOMOVIL Y MECÁNICA TELMANSA
 Automoción y Montajes de Aire Acondicionado
 Servicio de Grua y Plataforma permanente
 Ctra. Argamasilla, Km. 1 Telf.: (926) 51 31 00
 TOMELLOSO (Ciudad Real)

ANGEL PEREZ
 CARPINTERÍA METÁLICA DE HIERRO Y ALUMINIO
 PRIM, 3 - TELF.: 51 53 04 TOMELLOSO

PIZZA me
 POLLOS ASADOS
 LASAÑAS - CANELONES
 BOCATAS
 Haga sus encargos por teléfono
 PIZZERIA - CROISANTERIA
 Pº Cervantes, 2 - Telf.: (926) 53 10 78 - SOCUELLAMOS (Ciudad Real)

DEPORTE

Inauguración de la nueva sede del Deporte de Tomelloso



En las fotografías ha quedado gravado el momento del corte de la cinta a cargo del director general de Deportes, Martín del Burgo, en presencia del alcalde, Ramón González, así como la placa conmemorativa instalada a la entrada y un momento de la intervención del concejal de Deportes, Jesús Hinarejos, con Martín del Burgo y Valentín Ramírez a su derecha.

Como ya informamos en nuestro anterior número las asociaciones de Tomelloso, entre ellas todas las deportivas, cuentan desde hace dos semanas con una nueva sede, ubicada en el antiguo centro escolar "Doña Crisanta".

A la inauguración fue invitado el director general de Deportes, Francisco Javier Martín del Burgo, a quien el alcalde, Ramón González, cedió el honor del tradicional "corte de cinta". Posteriormente, ambos políticos y el concejal de Deportes, dirigieron la palabra a una nutrida representación de los deportistas locales y a gran número de concejales, entre los que se encontraban la totalidad del equipo de gobierno municipal y la mayoría de los concejales socialis-

tas de la oposición encabezados por su portavoz y secretario general, Valentín Ramírez.

Las instalaciones constan de una sala para cada una de las asociaciones y otra general más amplia como salón de actos, además de dos patios auxiliares. Las obras han sido realizadas por la plantilla del departamento de Obras del Ayuntamiento, lo que ha quedado reflejado en una placa instalada a la entrada en la que además ha quedado gravado el nombre del director general de Deportes como protagonista oficial de la inauguración.

El alcalde reconoció en su disertación las deficiencias actuales de las instalaciones, que se comprometió a ir perfeccionando en el futuro.

SOCUÉLLAMOS

La U.D. Socuéllamos se refuerza con dos jugadores del Albacete Sub-19

Tras el ascenso a Tercera División logrado por el club blanquiazul, la directiva presidida por Pilar López y el cuerpo técnico del equipo ya están perfilando el conjunto que el año que viene estará junto a los "grandes" de la región.

El presupuesto del conjunto socuellamino para la temporada 96/97 rondará los 20 millones de pesetas. La plantilla se encuentra prácticamente perfilada, y al frente de la misma volverá a esta Casiano, quien será el que se sienta en el banquillo. En cuanto a los jugadores que defenderá la camiseta azul la próxima temporada, reseñar que Felipe, Bonilla, Tinajo, Toño, Gallego, Óscar y Villora, permanecen en el equipo con respecto al de la temporada anterior.

Las nuevas incorporaciones de la Unión son Julio y Mayorga, jugadores que la temporada pasada actuaron en el equipo conquense de Mota del

Cuervo; el roblense Rey y el albaceteño Mario, que la temporada 95/96 disputó con el equipo murciano del Mar Menor los play-off de ascenso a Segunda B.

A estos fichajes hay que unir las recientes incorporaciones de los también jugadores del Albacete Sub-19 Nieto, un lateral derecho de 19 años y Dani, jugador que ocupa la misma demarcación que el anterior y que al igual que su compañero procede del conjunto blanco.

Sotoca, un delantero de 21 años, quien también estuvo en el Mar Menor la temporada pasada, también estampó su firma con el conjunto socuellamino, por lo que la plantilla, a falta de algunos pequeños retoques, está prácticamente confeccionada. Los entrenamientos comenzarán el próximo jueves y la presentación se realizará, casi con toda seguridad, el día 4 de agosto.

Josamont se proclamó campeón del Maratón de Fútbol-Sala de Tomelloso

El equipo de Tomelloso "Josamont" se proclamó vencedor de la XII Edición del Maratón Nacional de Fútbol-Sala celebrado en Tomelloso y en el que participaron un total de 26 equipos de distintas localidades castellano-manchegas (La Solana, Pedro Muñoz, Villarrubia de los Ojos y Tarancón), además de Madrid y la población alicantina de Ibi.

Tras la celebración de una primera fase en la que los equipos quedaron encuadrados en ocho grupos (con dos grupos compuestos por 4 equipos y los restantes por 3 equipos), los clasificados afrontaron la fase final, y en los cuartos de final, el equipo madrileño de Los Gallos se impuso al cuadro local Construcciones Esna por 6-2. Rubén Caro venció su compromiso por 5-2 ante Los Pringaos, de La Solana. Disco Plató, de Pedro Muñoz también consiguió plaza en las semifinales, aunque de forma más apurada, al vencer en la tanda de penalties tras el empate a dos en el

partido, tras derrotar a Macotosa.

En el último cuarto, Josamont derrotó ampliamente por 10-1 al cuadro solanero de La Nave.

En las semifinales, Rubén Caro derrotó en la tanda de penalties al cuadro madrileño. En el tiempo reglamentario, el choque finalizó con empate a dos goles.

La otra semifinal la disputaron Los Gallos y Disco Plató, y los madrileños vencieron cómodamente por 9-2 a los pedrotesos.

Con la presencia del alcalde, Ramón González, el concejal de Deportes, Jesús Hinarejos, y los patrocinadores del torneo, se disputó la gran final entre los equipos más regulares del torneo.

Un partido igualado que quedó reflejado en el marcador final de empate a cinco goles hizo que la prórroga decidiese quién sería el campeón, inclinándose por Josamont que se mostró más entero que su rival y al que derrotó por un global de 8-6.

ZINCADO SOBRE HIERRO HASTA 4X2X1
ZINCADO DE TORNILLERÍA, VARILLAS, ETC.

GALVANIZADOS, S.L.

Ctra. Argamasilla Km. 1,500 - Telf.: (926) 51 51 12 - Fax: (926) 51 10 18
TOMELLOSO (Ciudad Real)

BULLS
MÚSICA
EN
VIVO

COMPLEJO C
T O M E L L O S O
C I U D A D R E A L
LLAGO'S
DISCOTECA-CAFETERÍA
LLAGO'S Lepanto, 9
DISCOTECA-RESTAURANT
IN - OUT Pº San Isidro, 23
DISCO-BAR
ATREZZO Pº San Isidro, 23

CARPINTERÍA
SALAZAR
C.B.

C/ Ángel Pereira, 32 - Telf.: (926) 52 18 76
ARGAMASILLA DE ALBA (Ciudad Real)

CAFÉ
2000
C/ Juan de Zúñiga, 16
Telf.: (926) 52 33 33
ARGAMASILLA DE ALBA
(Ciudad Real)

DISCO - BAR
AMAJI
C/ La Solana, 27
ARGAMASILLA DE ALBA
(Ciudad Real)

CAFÉ - BAR
Cervantes
Pº Cervantes, 15 - Telf.: 53 01 40
SOCUÉLLAMOS (Ciudad Real)

COMARCA DE LA MANCHA

TOMELLOSO

14.- AUTOCARES
AUTOCARES MOYA. Agencia de Transportes. Viajes de empresa, Clubes deportivos, Excursiones de todo tipo. C/ Francisco García Pavón, 39. Tlfs.: (926) 51 01 04 y 51 24 37. **TOMELLOSO** (Ciudad Real).

18.- BARES
CAFETERÍAS
CAFETERIA SOL. Exquisito Café y Cocina con Tapas variadas. Plaza de España. Telf: (926) 51 41 23. **TOMELLOSO** (Ciudad Real).

BARTOMAS. Especialidad en raciones y aperitivos variados. Ambiente deportivo. C/ Doña Crisanta, 130. Telf: (926) 51 21 04. **TOMELLOSO** (Ciudad Real).

BAR CASERO. Exquisitas tapas de cocina y raciones variadas. "Rincón del Artista". C/ Esperanza, 20. Telf: (926) 51 49 32. **TOMELLOSO** (Ciudad Real).

BAR EPILOGO. Selecta y variada cocina en el centro de la ciudad. C/ Don Victor, 10. **TOMELLOSO** (Ciudad Real).

LA DESPENSA. Mesón típico, especial para "reponer fuerzas". C/ Monte, 55. **TOMELLOSO** (Ciudad Real).

RINCÓN ANDALUZ. Mesón típico manchego, primero en su género en la ciudad. Avda. D. Antonio Huertas, 30. **TOMELLOSO** (Ciudad Real).

BAR LA FRAGUA. Especialidad en almuezos. C/ Campo, 109. **TOMELLOSO** (Ciudad Real).

BAR EL BACALAO. Situado en plena zona industrial. Almuezos, Comidas, Bocadillos. Polígono Industrial Juan Carlos I. **TOMELLOSO** (Ciudad Real).

BAR ZURBARÁN. Comidas, Raciones, Bocadillos. Ubicado en zona industrial. C/ Zurbarán, 38. **TOMELLOSO** (Ciudad Real).

BAR MIGUEL. Aperitivos variados, excelente café exprés. C/ Campo, 87. **TOMELLOSO** (Ciudad Real).

BAR LA RONDA. Almuezos copiosos típicos de la zona, aperitivos variados. C/ Manterola, 87. **TOMELLOSO** (Ciudad Real).

BAR CASTELLANOS. Aperitivos variados, café exprés. C/ José María Cepeda, 30. **TOMELLOSO** (Ciudad Real).

BAR SÁNCHEZ. Café, chocolate y churros a primeras horas de la mañana. C/ Oriente, 110. **TOMELLOSO** (Ciudad Real).

BAR EL TANGO. Raciones y aperitivos variados. C/ Campomanes, 36. **TOMELLOSO** (Ciudad Real).

BAR MARÍA CRISTINA. Café especial, aperitivos y raciones variados. C/ Lepanto, 1. **TOMELLOSO** (Ciudad Real).

BAR ROMA. Ambiente joven. Aperitivos variados, Hamburguesas. C/ Monte, 12. **TOMELLOSO** (Ciudad Real).

BAR ALASKA. Copas variadas. C/ Pintor López Torres, 5. **TOMELLOSO** (Ciudad Real).

LA BODEGUILLA. Patés, Bocadillos, etc. C/ Concordia, 26. **TOMELLOSO** (Ciudad Real).

VEN Y VEN. Cervecería, Cafetería, Desayunos, Aperitivos variados. Avenida Don Antonio Huertas, 15. **TOMELLOSO** (Ciudad Real).

BARELPAPEO. Lugar especial para tomar fuerzas entre "marcha y marcha". Avda. D. Antonio Huertas, 33. **TOMELLOSO** (Ciudad Real).

BAR CASA PEPE. Mesón típico con una amplia variedad de aperitivos y raciones. Avda. D. Antonio Huertas, 23. **TOMELLOSO** (Ciudad Real).

CAFETERÍA DON GELA-TO. Especialidad en desayunos y meriendas con una amplia gama de productos de pastelería y bollería. Avda. D. Antonio Huertas, 45. **TOMELLOSO** (Ciudad Real).

CAFETERIA NUEVA IMAGEN. Rincón de copas, moderno y musical. Avda. D. Antonio Huertas, 41. **TOMELLOSO** (Ciudad Real).

CAFETERIA VIENA. Ambiente joven, agradable y desenfadado. Avda. D. Antonio Huertas, 41. **TOMELLOSO** (Ciudad Real).

MESÓN DE PLINIO. Típico mesón manchego, primero en su género en la ciudad. Avda. D. Antonio Huertas, 36. **TOMELLOSO** (Ciudad Real).

MESÓN EL JARAIZ. Todo tipo de especialidades manchegas en un ambiente especial. Avda. D. Antonio Huertas, 93. **TOMELLOSO** (Ciudad Real).

AGÜELA. Lugar de encuentros con ambiente agradable, especial para meriendas. Avda. D. Antonio Huertas, 60. **TOMELLOSO** (Ciudad Real).

BAR LA MEZQUITA. Aperitivos variados y suculentas raciones. Avda. D. Antonio Huertas, 60. **TOMELLOSO** (Ciudad Real).

BAR LOS ROSALES. Antiquísimo bar con moderna cocina y especial atención. Avda. D. Antonio Huertas, 78. **TOMELLOSO** (Ciudad Real).

BAR NAVARRO. Especialidad en aperitivos y selectas raciones. Atención esmerada. C/ Doña Crisanta, 138. **TOMELLOSO** (Ciudad Real).

BAR DOMINGO. Abundantes tapas, económico y concurrido. Doña Crisanta, 109. **TOMELLOSO** (Ciudad Real).

MESÓN EL PORRÓN. Especial para el tapeo, acogedor y simpático. Doña Crisanta, 112. **TOMELLOSO** (Ciudad Real).

BAR LAUTICIA. Típico y concurrido lugar de fama regional por su especial cocina. Hermandad Donantes de Sangre, 4. **TOMELLOSO** (Ciudad Real).

CERVECERIA ROCH. Afamada cervecería por sus suculentas y originales raciones. C/ Socuéllamos, 103. **TOMELLOSO** (Ciudad Real).

BAR ESTACIÓN DE AUTOBUSES. Lugar de espera en plena Estación de Autobuses. Muy concurrido durante la mañana y las madrugadas. C/ Socuéllamos, 133. **TOMELLOSO** (Ciudad Real).

BARELLABRADOR. Madrugador bar, especializado en almuezos, cafés y copas. Avda. Virgen de las Viñas, 7. **TOMELLOSO** (Ciudad Real).

MESÓN LA COCINILLA. Típico mesón manchego de especializada cocina, situado junto a la carretera, supermercado y gasolinera. Avda. Virgen de las Viñas (final). **TOMELLOSO** (Ciudad Real).

BAR ALHAMBRA. Lugar de encuentros en el centro de la ciudad, especialmente concurrido a las horas del café y el aperitivo. Plaza de España. **TOMELLOSO** (Ciudad Real).

BAR CASA PACO. Raciones y café exquisito en el centro de la ciudad. C/ Don Victor, 13. **TOMELLOSO** (Ciudad Real).

BAR MEDITERRANEO. Concurrida cafetería de exquisita atención. Ambiente joven y agradable. C/ Don Victor, 96. **TOMELLOSO** (Ciudad Real).

CAFETERIA LA LIBENSE. Desayunos y meriendas, chocolatería y amplia gama de bollería y pastelería. C/ Don Victor, 12. **TOMELLOSO** (Ciudad Real).

CAFETERIA EPÍLOGO. Excelente café, tapas y raciones variadas. C/ Don Victor, 14. **TOMELLOSO** (Ciudad Real).

BARDON VICTOR. Agradable y simpático bar de variadas tapas y raciones. C/ Don Victor, 146. **TOMELLOSO** (Ciudad Real).

CAFETERIA ENCUENTROS. Lugar de encuentros junto a Mercadona. Aperitivos y raciones variadas. C/ Ismael de Tomelloso, 1. **TOMELLOSO** (Ciudad Real).

MESÓN EL BUEN YANTAR. Especializado en meriendas y cenas. Ambiente agradable. Paseo Ramón Ugena, 7. **TOMELLOSO** (Ciudad Real).

CAFÉ STACIÓN. Frente a la antigua Estación de FF.CC. un lugar joven con galería de Tiro al Arco. Paseo Ramón Ugena, 11. **TOMELLOSO** (Ciudad Real).

BARMARENGO. Especial café, copas, tapas y raciones en un ambiente alegre. C/ Matadero, 13. **TOMELLOSO** (Ciudad Real).

BAR LA TRILLA. Lugar de encuentros, joven y con música actual. Muy frecuentado en las niches de los fines de semana. C/ Azucena, 4. **TOMELLOSO** (Ciudad Real).

MESÓN ALACENA. Ubicado en zona de copas. Ambiente joven. C/ José María Serna, 8. **TOMELLOSO** (Ciudad Real).

MESÓN TORITO. Música española, ambiente desenfadado, alegría y libertad. C/ Azucena, 6. **TOMELLOSO** (Ciudad Real).

BAR LOS TARANTOS.

Cita de flamencólogos. Cerveza y vino en ambiente de cantejondo. C/ Santa María, 84. **TOMELLOSO** (Ciudad Real).

BAR LUIS. Cervecería-Cafetería. Aperitivos variados. Nuevo ambiente. Avda. D. Antonio Huertas, 46. **TOMELLOSO** (Ciudad Real).

CAFETERIA ALABAMA. Bocatería. Ambiente joven. Lugar para reponer fuerzas en las largas noches de los fines de semana. C/ Granada, 25. **TOMELLOSO** (Ciudad Real).

CAFETERIA J.L. Lugar de copas. Ambiente joven y relajado. C/ Oceanía, 2. **TOMELLOSO** (Ciudad Real).

24.- CARPINTERÍAS
ARTESANÍA DE LA MADERA J. RAMIREZ. Barandas de madera y Carpintería en general. Pida presupuestos sin compromiso. C/ Socuéllamos, 126. Telf: (926) 51 22 31. **TOMELLOSO** (Ciudad Real).

ANGEL PEREZ. Carpintería Metálica de Hierro y Aluminio. Sistemas Europeos Junta Central y Rotura de Puente Térmico. C/ Prim, 3. Telf: (926) 51 53 04. **TOMELLOSO** (Ciudad Real).

27.- CERRAMIENTOS METÁLICOS
FORJAS Y ESTRUCTURAS METÁLICAS. Todo tipo de construcciones metálicas. Tapidez de ejecución. Ctra. Tomelloso-Argamasilla de Alba Km. 1,300. Tlfs: (926) 51 41 62. **TOMELLOSO** (Ciudad Real).

31.- CONGELADOS
SANALCON, S.A. Todo tipo de congelados y Mariscos recién cocido. Avda. Virgen de las Viñas, 14-16. Tlfs: (926) 51 09 84 y 51 39 00. **TOMELLOSO** (Ciudad Real).

32.- CONSTRUCCION
JOSAMONT, S.L. Construcciones en general. C/ Don Victor, 51. Telf: (926) 51 36 81. Movil: (908) 62 32 80. Fax: (926) 50 53 28. **TOMELLOSO** (Ciudad Real).

37.- DEPORTE Y DANZA
CENTRO DE DEPORTE Y DANZA CRISTOBAL OREA. Gimnasio, Danza. Un lugar para cuidar la forma física y estética. C/ Calvario, 14. Telf: (926) 51 48 62. **TOMELLOSO** (Ciudad Real).

38.- DISCO-BARES
ATREZZO. Disco-bar perteneciente al COMPLEJO LLAGO'S, de original decoración. Paseo San Isidro. **TOMELLOSO** (Ciudad Real).

BULLS. Disco-bar tipo "americano". Copas, Hamburguesería. Ambiente joven. Música moderna. C/ Don Victor 42. **TOMELLOSO** (Ciudad Real).

GÉNESIS. Agradable y joven ambiente. Marcha y copas a tope. Avda. D. Antonio Huertas, 5. **TOMELLOSO** (Ciudad Real).

LA PARAMUNT. Lugar muy concurrido por la juventud. Música moderna. Discoteca. Ambiente íntimo. C/ Nueva, 37. **TOMELLOSO** (Ciudad Real).

EL PATIO. Juventud y ritmo. Lugar de copas. Visi-

ta obligada los fines de semana. C/ Monte, 7. **TOMELLOSO** (Ciudad Real).

EL SAXO. Música actual. Ambiente joven en plena zona de copas. C/ Monte. **TOMELLOSO** (Ciudad Real).

¿QUE?. En zona de copas, música a tope. Ambiente joven. C/ Monte, 32. **TOMELLOSO** (Ciudad Real).

CAFÉ DE LA GLORIETA. Lugar de encuentros. Todos los ambientes en zona de copas. C/ Pintor López Torres, 25. **TOMELLOSO** (Ciudad Real).

LA PANTERA. Música actual en un lugar especial para ir de copas. Abierto hasta altas horas de la madrugada. C/ Pintor López Torres, 3. **TOMELLOSO** (Ciudad Real).

LA PAMPA. Tu copa en un ambiente relajado. Abierto desde las 3 de la tarde. C/ Concordia, 26. **TOMELLOSO** (Ciudad Real).

EL PUNTO. Un lugar de copas para todos los ambientes. Abierto todos los días desde las 3 de la tarde. C/ Concordia, 26. **TOMELLOSO** (Ciudad Real).

JORDIS' C. Ambiente joven. Música actual. Tu copa con alegría. C/ Concordia, 26. **TOMELLOSO** (Ciudad Real).

LATINO'S. Ambiente agradable, joven y relajado para tomar café y copas. Avda. D. Antonio Huertas, 7. **TOMELLOSO** (Ciudad Real).

EL CINE. Lugar de copas. Ambiente joven en las originales instalaciones de el cine de la ciudad. C/ Pintor López Torres, 12. **TOMELLOSO** (Ciudad Real).

LA POMA. Lugar muy frecuentado por la juventud. Música actual. C/ Doña Crisanta, 148. **TOMELLOSO** (Ciudad Real).

HIPO BURGER. Ambiente joven. Hamburguesería. Música moderna. C/ Doña Crisanta, 93. **TOMELLOSO** (Ciudad Real).

PARADIS' C. Tu copa en un ambiente relajado con música actual. C/ Don Victor, 144. **TOMELLOSO** (Ciudad Real).

ANABEL. Ambiente joven y muy agradable. Paseo de San Isidro, 7. **TOMELLOSO** (Ciudad Real).

EL PARQUE. Ambiente actual en el nuevo Parque de la ciudad. Parque Urbano Martínez (junto al kiosco de la música). **TOMELLOSO** (Ciudad Real).

2.- DISCOTECAS
IN-OUT. Gran ambiente en una original decoración. Paseo de San Isidro. **TOMELLOSO** (Ciudad Real).

LLAGO'S. Ambiente joven. C/ Lepanto. **TOMELLOSO** (Ciudad Real).

43.- ELECTRICIDAD
LUIS SANCHEZ. Alta y Baja Tensión. Aire Acondicionado. Bobinado de Motores. C/ Amalia Cepeda, 7 y Ave María, 10. Tlfs: (926) 51 12 69 y 51 09 77. Fax: (926) 50 59 38. **TOMELLOSO** (Ciudad Real).

TELMANSA ELECTRI-

CIDAD DEL AUTOMOVIL. Automoción y montajes de aire acondicionado. Servicio de Grua y Plataforma permanente. Ctra. Tomelloso-Argamasilla de Alba Km 1 - Telf: (926) 51 31 00. Fax: (926) 51 31 04. **TOMELLOSO** (Ciudad Real).

TEBAR. Instalaciones eléctricas alta y baja tensión. Avda. D. Antonio Huertas, 102. Telf: (926) 51 42 23. **TOMELLOSO** (Ciudad Real).

44.- ELECTRO-DOMÉSTICOS

IGNACIO. Electrodomésticos de todos los tipos y marcas, Televisión, Video, Cadenas Musicales, Artículos de Regalo. Reparaciones. TIEN 21. C/ Don Victor, 39. Telf: (926) 51 10 85. **TOMELLOSO** (Ciudad Real).

60.- FRÍO INDUSTRIAL

SERMANCHA. Frio Industrial, Frio Comercial, Frio Doméstico, Frio de Transportes. Ctra. Tomelloso-Argamasilla de Alba Km. 1,300. Telf: (926) 51 45 16. **TOMELLOSO** (Ciudad Real).

UNIFRIO. Frio Industrial. Instalaciones comerciales. Tecnología propia. Polígono Industrial Principe Alfonso. Telf: (926) 51 45 16. Fax: (926) 51 39 13. **TOMELLOSO** (Ciudad Real).

63.- GALVANIZADOS

GALVANIZADOS, S.L. Zincado sobre hierro hasta medidas de 4x2x1. Ctra. Tomelloso-Argamasilla de Alba Km. 1,300. Telf: (926) 51 51 12. **TOMELLOSO** (Ciudad Real).

68.- HELADERÍAS
HELADERIA ELODIA. Helados, Turrones, Mazapanes y Dulces. Cestas de Empresa. Plaza de España. **TOMELLOSO** (Ciudad Real).

72.- HOSTALES

HOSTAL EL PALOMAR. Hostal dotado de Cafetería y Restaurante. Ctra. Tomelloso-Argamasilla de Alba Km. 2. Tlfs: (926) 51 21 00 y 51 11 15. **TOMELLOSO** (Ciudad Real).

HOSTAL IMPERIO. Tranquilidad y limpieza. C/ Orense, 7. Telf: (926) 51 21 77. **TOMELLOSO** (Ciudad Real).

HOSTAL PALOMA. En el centro de la ciudad un cómodo y confortable hostal. C/ Campo, 6. Telf: (926) 51 33 00. **TOMELLOSO** (Ciudad Real).

74.- INFORMÁTICA
C.C.T. CENTRO DE CÁLCULO DE TOMELLOSO. Todo en Informática. C/ Lepanto, 45. Telf y Fax: (926) 51 09 65. **TOMELLOSO** (Ciudad Real).

22.- LIBRERÍAS Y PAPELERÍAS

PAPELERIA MODERNA. IMPRENTA RÁPIDA. También conocida por Papelería Cristobal García. Materiales de Oficina. Imprenta Rápida. C/ Campo, 5. Telf: (926) 51 01 47. **TOMELLOSO** (Ciudad Real).

83.- MAQUINAS DE COSER

MACOTOSA. Máquinas de Coser. Repuestos y Accesorios. Equipos de Plancha. Muebles de Oficina. C/ Socuéllamos, 87. Telf: (926) 51 44 84. **TOMELLOSO**

(Ciudad Real).

86.- MATADEROS

INAMASA. Matadero Frigorífico, Fabrica de Embutidos. Ctra. Socuéllamos Km. 2. Telf: (926) 50 47 49. Fax: (926) 51 09 34. **TOMELLOSO** (Ciudad Real).

89.- MONTAJES INDUSTRIALES

PRAMAR. Maquinaria para tratamientos de aguas. Depuradoras. C/ Aparicio Quiralte, 9. Tlfs: (926) 51 57 55 y 51 53 62. Fax: (926) 51 53 62. **TOMELLOSO** (Ciudad Real).

101.- PINTURA Y DECORACIÓN

TOMAS JIMENEZ. Pintura en general. Barrio Nuevo Tomelloso Bloque 10. **TOMELLOSO** (Ciudad Real).

103.- POLICLINICAS

POLICLINICA TOMELLOSO. La más moderna medicina y los mejores especialistas. Centro de Reconocimiento Médico para Permisos de Conducir y Licencias de Armas. C/ Don Victor, 79. Tlfs: (926) 51 02 73 y 51 12 43. **TOMELLOSO** (Ciudad Real).

105.- PRODUCCIONES ARTÍSTICAS

HEREDIA. Producciones Artísticas. Agencia de Contratación de Atracciones Musicales, solistas, conjuntos, orquestas y todo tipo de atracciones. C/ Moreto, 15 - 4º Izquierda. Telf: (91) 429 15 00. Fax: (91) 429 86 64. **MADRID.**

106.- PRODUCTOS AGRARIOS

S.A.T. Nº 3.771. SANTIAGO APOSTOL. Comercialización de Melones y Cereales. Sociedad Agraria de Transformación nº 3.771 "Santiago Apostol". Ctra. Argamasilla-Socuéllamos s/n. Tlfs: (926) 51 14 95 y 51 15 19. Fax: (926) 51 41 26. Apartado de Correos 42. **TOMELLOSO** (Ciudad Real).

107.- PUBS

PIANO BAR "DIREC-TO". Todos los días un lugar tranquilo para degustar tu café y copa. C/ Azucena, 11. **TOMELLOSO** (Ciudad Real).

108.- QUESERIAS

COOPERATIVA DE GANADEROS MANCHEGOS. Quesos: "Tomelloso", "To-mel", "Tombo", "Cogman", "C.G.M." y "Relente". Ctra. Socuéllamos s/n. Telf: (926) 51 08 81. Fax: (926) 51 00 09. **TOMELLOSO** (Ciudad Real).

109.- RECAUCHUTADOS

NEUMATICOS LOPEZ. C/ Buenos Aires, 7 - Telf: (926) 51 11 84. **TOMELLOSO** (Ciudad Real).

AUTO-MOTO TOMELLOSO.

Distribuidor LIP y KRAFT. Repuestos de Automoción. C/ Campo, 114. Telf: (926) 51 45 53. C/ Concordia, 1. Tlfs: (926) 51 00 84 y 51 02 49. **TOMELLOSO** (Ciudad Real).

111.- RESTAURANTES

RESTAURANTE LLAGO'S. C/ Lepanto, 24. Telf: (926) 51 27 59. **TOMELLOSO** (Ciudad Real).

RESTAURANTE CASA JUSTO.

C/ Campo, 91. Telf: (926) 51 30 15. **TOMELLOSO** (Ciudad Real).

SOL. Diariamente menús económicos y variada comi-

da a la carta. C/ Campo, 2. **TOMELLOSO** (Ciudad Real).

BEISING. Comida tradicional china. C/ Don Victor, 103. **TOMELLOSO** (Ciudad Real).

ENCUENTROS. Un íntimo restaurante en el centro de la ciudad. C/ Ismael de Tomelloso, 1. **TOMELLOSO** (Ciudad Real).

EPILOGO. Cocina selecta. Especialidad en carnes y pescados. C/ Don Victor, 14. **TOMELLOSO** (Ciudad Real).

ALHAMBRA. Especialidad en comida típica manchega. Plaza de España. **TOMELLOSO** (Ciudad Real).

LOS ROSALES. Menú económico y casero. Avda. D. Antonio Huertas, 78. **TOMELLOSO** (Ciudad Real).

PLINIO. Diariamente elección entre varios menús económicos. Comida a la carta. Avda. D. Antonio Huertas, 36. **TOMELLOSO** (Ciudad Real).

115.- SEGUROS
SAMPEDRO SEGUROS. Seguros Generales. Gestión de Empresas. C/ Don Victor, 79. Tlfs: (926) 51 02 73 y 51 12 43. **TOMELLOSO** (Ciudad Real).

118.- TALLERES MECÁNICOS

ALQUIMAN

COMARCA DE LA MANCHA

vantes, 17. ARGAMASILLA DE ALBA (Ciudad Real).

53.- FERRETERÍAS
FERRETERIA MOYA. C/ Angel Pereira, 28 - Telf: (926) 52 13 46. ARGAMASILLA DE ALBA (Ciudad Real).

72.- HOTELES Y HOSTALES
HOTEL CRUZ. COMPLEJO TURISTICO. Ctra. Manzanares Km. 0,250. Telf: (926) 52 15 76. ARGAMASILLA DE ALBA (Ciudad Real).

118.- TALLERES MECÁNICOS
MANZANO RUBIO S.L. Agencia CITROEN. Venta de vehículos y reparaciones. C/ Juan de Zúñiga, 182. ARGAMASILLA DE ALBA (Ciudad Real).

PEDRO MUÑOZ
13.- ASESORÍAS
RAFAEL PEINADO MUÑOZ. Asesoría Fiscal y Contable. C/ Ruiz de Alda, 37. Telfs: (926) 58 61 80 y 58 64 17. PEDRO MUÑOZ (Ciudad Real).

38.- DISCO-BARES
CALIMA. El lugar de la juventud. C/ Legazpi, 3. Telf: (926) 58 68 50. PEDRO MUÑOZ (Ciudad Real).

42.- DROGUERÍAS
KIRIKO. Productos para el cuidado personal. C/ Santa Ana, 3. Telf: (926) 58 64 25 - Fax: (926) 58 64 78. PEDRO MUÑOZ (Ciudad Real).

46.- EMBUTIDOS
CAUDAL. Embutidos, carnes en salsas especiales, etc. C/ José Antonio, 42. Telf: (926) 58 70 99. PEDRO MUÑOZ (Ciudad Real).

82.- MAQUINARIA
MAVIN. Maquinaria Vinícola. C/ Juan de Ávila, 4. Telf: (926) 58 67 75. PEDRO MUÑOZ (Ciudad Real).

84.- MÁRMOLES Y GRANITOS
MARMOLES ESCUDERO. Toda clase de trabajos en mármol, granitos naturales, terrazos y piedra artificial. Avda. de la Constitución, 18. Telf y Fax: (926) 56 83 05. PEDRO MUÑOZ (Ciudad Real).

EPISAN. Fabrica de Piedra Artificial, mármoles, terrazos, etc. Telf y Fax: (926) 58 67 56. PEDRO MUÑOZ (Ciudad Real).

89.- MONTAJES INDUSTRIALES
PANLOMETAL. Puertas Basculantes, Carpintería Metálica, Forja, etc. Avda. Juan Carlos I, 68. Telfs: (926) 58 60 93 y 58 70 51. PEDRO MUÑOZ (Ciudad Real).

SOCUELLAMOS
1.- ACADEMIAS
MARIA CECILIA SANCHEZ. Profesora de Mecanografía y Taquigrafía. C/ Generalísimo, 95. SOCUELLAMOS (Ciudad Real).

11.- ARTESANÍA
SALMERON. Construcción y Restauración de Carrozas, Andas, Retablos e Imágenes. C/ Generalísimo, 2. Taller: Don Javier, 76. Telf: (926) 53 02 75. SOCUELLAMOS (Ciudad Real).

32.- CONSTRUCCIÓN
LA MARROQUINA. Materiales de Construcción. Saneamiento, Muebles de Cocina, Baño y Grifería, Fontanería y Calefacción. C/ Tirso de Molina, 14. Telf: (926) 53 01 42. Fax: (926) 50 01 58. SOCUELLAMOS (Ciudad Real).

JOSMORAL. Materiales de Construcción, Azulejos, Pavimentos, Saneamiento y Calefacción. C/ Bonillo, 94. Telf y Fax (926) 53 00 84. SOCUELLAMOS (Ciudad Real).

36.- DECORACIÓN
CARMEN RISUEÑO MORALES. Venta y Decoración de Lámparas. C/ Generalísimo, 93 - Telf: (926) 53 01 87. SOCUELLAMOS (Ciudad Real).

43.- ELECTRICIDAD ELECTRONICA
REQUENA. Servicio Técnico TVC, Vídeo y Electro-medicina. C/ Onésimo Redondo, 39. Telf: (926) 53 04 43. SOCUELLAMOS (Ciudad Real).

54.- FLORISTERÍAS
GARDENIA. Floristería. Paseo Cervantes, 35. Telf: (926) 53 23 72. SOCUELLAMOS (Ciudad Real).

67.- HARINAS
HARINAS EUROPEAS S.A. Grupo Montecari. Ctra. El Bonillo Km. 1,300. Polígono Industrial "EL Llano". Telf: (926) 53 01 58. Fax: (926) 50 04 43. SOCUELLAMOS (Ciudad Real).

72.- HOTELES Y HOSTALES
VERTICE DE LA MANCHA. Piscinas, Zonas Verdes, Cancha de Tenis, Jardín Infantil, Juegos Recreativos, Bar, Restaurante, Bungalows, Estación de Servicio, etc. Ctra. N-310 PK. 120,700. SOCUELLAMOS (Ciudad Real).

SANTA BARBARA. SALONES VAZQUEZ. Bar, Restaurante, Hotel y Salones para Bodas y Banquetes con capacidad para 400 personas. Ctra. Las Mesas, 3. Telfs: (926) 53 04 94 - 53 04 89 - 53 11 09. SOCUELLAMOS (Ciudad Real).

79.- LIBRERÍAS Y PAPELERÍAS
LIBRERIA PERONA. Manualidades y Artículos de Bellas Artes. Paseo de Cervantes, 15. Telf: (926) 53 12 43. SOCUELLAMOS (Ciudad Real).

82.- MAQUINARIA
CORYMASS.S.L. Maquinaria Agrícola, Riegos, Grúas, Lubricantes. Paseo de los Mártires, 54. Telf y Fax: (926) 53 07 63. SOCUELLAMOS (Ciudad Real).

COVIMAN. Maquinaria Vinícola. C/ Bonillo, 96. Telf: (926) 53 09 34. SOCUELLAMOS (Ciudad Real).

84.- MÁRMOLES Y GRANITOS
MARMOLES IZQUIERDO S.L. Granitos y Piedras. Paseo de los Mártires, 62. Telf: (926) 53 06 85. SOCUELLAMOS (Ciudad Real).

85.- MASAJE
LUIS JIMENEZ LOPEZ. Diplomado en Masaje Deportivo Vital Corporal, Titulado por el Instituto Nacional de Cultura Física. Ctra. Bonillo, 69. Telf: (926) 53 19 18. SOCUELLAMOS (Ciudad Real).

(Ciudad Real).

88.- MODAS
LAURA. Moda infantil y pre-mamá. Lencería, Corsetería, Mobiliario Infantil. C/ Generalísimo, 101. Telf: (926) 53 11 83. SOCUELLAMOS (Ciudad Real).

GALESA S.A. C/ Generalísimo, 55. Apartado 69. Telf: (926) 53 01 13. Fax: (926) 53 05 50. SOCUELLAMOS (Ciudad Real).

90.- MUEBLES
GEYCAR. MUEBLES DE COCINA. C/ Generalísimo, 87. Telf: (926) 53 24 48. SOCUELLAMOS (Ciudad Real).

EL CALVO. Exposición y Venta de Muebles. C/ Generalísimo, 37. Telf: (926) 53 02 55. SOCUELLAMOS (Ciudad Real).

92.- ÓPTICAS
OPTICA CONTRERAS. Garantía en sus gafas. Reserva hora de consulta. Graduación de la Vista, Lentes de Contacto, Aparatos para Sordos, Instrumentos Ópticos, Monturas Nacional e Importación, Gafas de Sol, Fichero Informatizado. Telf: (926) 53 06 26. SOCUELLAMOS (Ciudad Real).

101.- PIZZERÍAS
PIZZA ME. Servicio a domicilio. Pizzería Croisatería. Paseo Cervantes, 2. Telf: (926) 53 10 78. SOCUELLAMOS (Ciudad Real).

118.- TALLERES MECÁNICOS
ESPINOSA RAMOS S.L. AGENCIA OFICIAL FIAT. Ctra. El Bonillo Km. 0,800. Telf: (926) 50 06 03. SOCUELLAMOS (Ciudad Real).

FRESNEDA BUSTOSSA. SERVICIO OFICIAL GME - OPEL - GM. Ctra. Las Mesas, 57. Telf: (926) 53 09 85. SOCUELLAMOS (Ciudad Real).

125.- VINOS
BODEGAS CRISVE. Vinos: Blanco, Tinto y Rosado. Mostos: Blancos. Granelles: Azufrados y Concentrados. Vino Embotellado: CO-SAN. C/ General Godead, 6. Telf: (926) 53 05 46. SOCUELLAMOS (Ciudad Real).

SUSCRIPCIÓN ANUAL Y ANUNCIO EN ESTA SECCIÓN 15.000 PTAS. ANUALES (48 NÚMEROS)

INDICE

- 1.- Academias
- 2.- Aceites
- 3.- Acuarios
- 4.- Administraciones de Lotería
- 5.- Agencias de Viaje
- 6.- Albañilería
- 7.- Alimentación
- 8.- Ambulancias
- 9.- Áreas de Servicio
- 10.- Armerías
- 11.- Artesanía
- 12.- Artículos de regalo
- 13.- Asesorías
- 14.- Autocares
- 15.- Auto-Escuelas
- 16.- Automóviles
- 17.- Balnearios
- 18.- Bares
- 19.- Bazar
- 20.- Boutiques
- 21.- Bronce
- 22.- Calzados
- 23.- Carnicerías
- 24.- Carpinterías
- 25.- Cerámicas
- 26.- Cereales
- 27.- Cerramientos Metálicos
- 28.- Ciclos
- 29.- Confección
- 30.- Confiterías
- 31.- Congelados
- 32.- Construcción
- 33.- Cooperativas
- 34.- Cristalerías
- 35.- Churrerías
- 36.- Decoración
- 37.- Deportes
- 38.- Disco-Bares
- 39.- Discotecas
- 40.- Diseño
- 41.- Distribución de Bebidas
- 42.- Droguerías
- 43.- Electricidad
- 44.- Electro-domésticos
- 45.- Electrónica
- 46.- Embutidos
- 47.- Escavolas
- 48.- Estaciones de Servicio
- 49.- Excavaciones
- 50.- Expendurias
- 51.- Explotaciones Forestales
- 52.- Farmacias
- 53.- Ferreterías
- 54.- Floristerías
- 55.- Fondas
- 56.- Fontanería y Calefacción
- 57.- Forjas y Estructuras
- 58.- Fotocopias
- 59.- Fotografía
- 60.- Frío Industrial
- 61.- Fruterías
- 62.- Frutos Secos
- 63.- Galvanizados
- 64.- Ganados
- 65.- Gimnasios
- 66.- Grúas
- 67.- Harinas
- 68.- Heladerías
- 69.- Herbolarios
- 70.- Hidroeléctricas
- 71.- Hierros
- 72.- Hoteles y Hostales
- 73.- Imprentas
- 74.- Informática
- 75.- Instalaciones Eléctricas
- 76.- Jardinería
- 77.- Joverías y Relojerías
- 78.- Lámparas
- 79.- Librerías
- 80.- Limpiezas
- 81.- Maderas
- 82.- Maquinaria Agrícola
- 83.- Máquinas de Coser y Granitos
- 84.- Mármoles y Granitos
- 85.- Masajes
- 86.- Mataderos
- 87.- Materiales de Construcción
- 88.- Modas
- 89.- Montajes Industriales
- 90.- Muebles
- 91.- Neumáticos
- 92.- Ópticas
- 93.- Panaderías
- 94.- Paradores Nacionales
- 95.- Peluquerías
- 96.- Pensiones
- 97.- Perfumerías
- 98.- Persianas
- 99.- Pescaderías
- 100.- Piensos
- 101.- Pintura y Decoración
- 102.- Pizzerías
- 103.- Policlínicas
- 104.- Poliéster
- 105.- Producciones Artísticas
- 106.- Productos Agrarios
- 107.- Pubs
- 108.- Queserías
- 109.- Recauchutados
- 110.- Remolques
- 111.- Restaurantes
- 112.- Riegos
- 113.- Saneamientos
- 114.- Seguridad
- 115.- Seguros
- 116.- Soldaduras
- 117.- Suministros Industriales
- 118.- Talleres Mecánicos
- 119.- Taxis
- 120.- Tejidos
- 121.- Terrazos
- 122.- Tractores
- 123.- Transportes
- 124.- Tuberías
- 125.- Vinos
- 126.- Zapaterías

LUGARES DE OCIO TOMELLOSO



FRAN GELICA

"Ven a conocer un sitio idoneo para tus comidas, cenas y reuniones y celebraciones. Con una extensa carta. Conoce la decoración y fotografía italianas y sientase en Italia. Telf: 50 44 96".



RINCON DE PEPE

"Gran terraza, tapas variadas y excelente servicio".



LA CARABA

"En el 4º año de apertura Discoteca La Caraba sigue dando la máxima calidad a sus clientes, con pista de patinaje y tiro con arco además de espacios con vegetación".

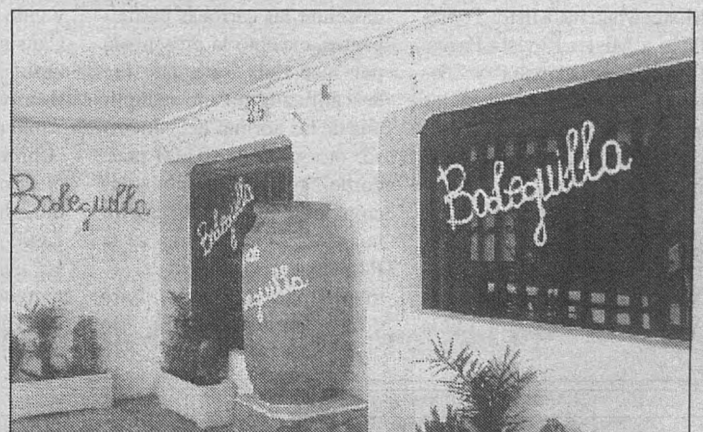

LA BODEGUILLA

"Para tomarte un vino y unas tapas pasate a partir de las 12:00 o de las 19:00".

ELECTRICIDAD
TEBAR
Avda. D. Antonio Huertas, 102 - Telf.: (926) 51 43 23
TOMELLOSO (Ciudad Real)

Biblioteca Virtual de Castilla-La Mancha. Cuadernos manchegos. #360. 19/7/1996.

La Mancha

REDACCIÓN: Raquel y Esther Fernández Rosado

ULTIMA PÁGINA

Feliz coincidencia del "Día del Hermano" y la elección de candidatas a Miss y Mister España

La tradicional "fiesta del hermano", que organiza cada año la Hermandad Virgen de las Viñas y una de las fases de elección de Miss y Mister España, cuya organización corre a cargo de la revista "Pasos", se celebró de forma conjunta las pasadas semanas en la discoteca "In-Out" significando, además de una feliz coincidencia, un rotundo éxito.

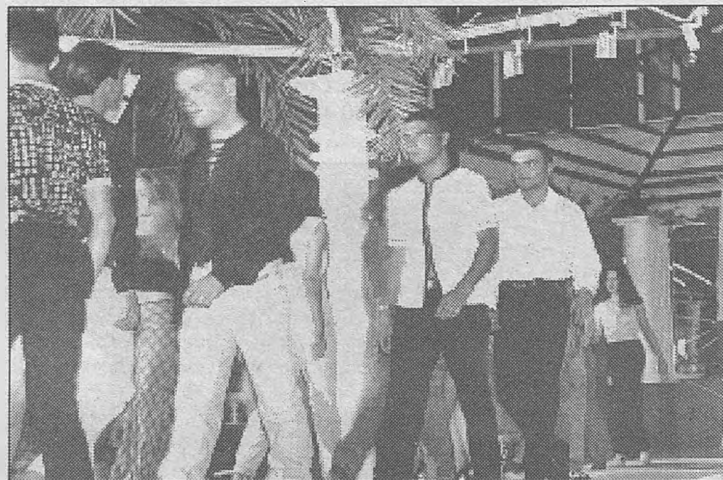

El acto contó con una numerosa asistencia de público, tanto para presenciar el desfile de aspirantes a Miss y Mister España, como la entrega de trofeos de la Hermandad Virgen de las Viñas. En las fotografías una de las mises y un momento del desfile

La Hermandad de la Virgen de las Viñas y la revista "Pasos", que colabora con la elección de las Miss España, se han unido este año para celebrar en el mismo marco el "Día del Hermano" y la elección de misses y misters.

Antes de empezar el acto tuvo lugar una cena de los organizadores y jurado, que costeó íntegramente la revista "Pasos" y que propició un retraso de una hora en el comienzo del acto, que originó una avalancha de público en los primeros minutos, siendo solucionado con celeridad.

Para empezar, los presentadores, Cecilia Martín y Paco Díaz, informaron de los premios que se iban a entregar y presentaron a las candidatas y candidatos a Miss Mancha, Miss Tomelloso, Miss Revista Pasos, Miss Fotogenia (está elegida por los chicos), Miss Elegancia, Miss Simpatía (elegida entre las participantes), Mister Mancha, Mister Tomelloso y Mister Revista Pasos. Las Misses "Mancha" y "Tomelloso" participaron en las siguientes fases del concurso, que culmina en la elección de Miss España.

Las candidatas fueron: Argentina Marchori, M^a del Carmen Moreno, Yolanda Mascarache, Inmaculada Valio, Pilar Rodrigo, Lucía

Ojeda, Alicia María Jiménez, Nadia Hernández, Vicente Lopez y María del Carmen. Los candidatos a Misters fueron: Lorenzo Serrano, Jesús Muñoz, Ricardo Martín, Miguel, Jesús Gabriel Espinosa, José Ramón Ortega y Juan José.

Después de las presentaciones, las candidatas a misses hicieron un pase en traje de noche, al mismo tiempo que se relataban algunas de sus características.

A continuación se dieron los premios de dibujo infantil y carrozas de la Romería 95. En los premios de dibujo infantil hubo seis abcesis por la afluencia de participantes, los tres primeros correspondieron a Pedro Javier Montejano, Lázaro Martínez y Pedro Manuel Vecina.

Seguidamente se entregaron los premios concedidos a las "carrozas artísticas". 300.000 ptas. fueron repartidas entre las carrozas participantes, excepto la presentada por José Luis Lara, que fue descalificada por no cumplir una de las normas del concurso, otorgándole 10.000 ptas. como "premio de consolación"; el tercer premio fue para la carroza "La paloma de la Paz" de Jesús Fresneda, el segundo para Clemente Lara como representante de

"Requiem por la vid", y el primero para Vicente Lopez por "Homenaje al agricultor de Tomelloso". Las tres carrozas premiadas, además del premio en metálico, recibieron un diploma y obsequios donados por diferentes firmas comerciales de la ciudad.

También se entregaron los premios a las "Reatas", aunque por falta de participantes el segundo premio, dotado con 50.000 ptas. quedó desierto, entregándose las 100.000 ptas. del primero a la única reata participante que pertenecía a Jesús Andujar.

En el apartado de "carrozas de verde", se entregaron un total de cinco premios. El quinto, consistente en 4.000 ptas., queso y vino, correspondió a Antonio Sevilla por su carroza "Los cerragueros astiles", el cuarto, con 5.000 ptas., queso y vino, a Miguel Roper por "El meneito", el tercero, con 6.000 ptas., queso y vino a la carroza "Peña Los Cansinos", de José Vicente Ortiz, el segundo a M^a Luisa Benito, correspondiéndole 7.000 ptas., queso y vino por "Chimilangui" y, por último, el primer premio correspondió a Justo López, que recibió 8.000 ptas., queso y vino por su carroza "Cuadrilla de amiguetes".

Terminada la entrega de

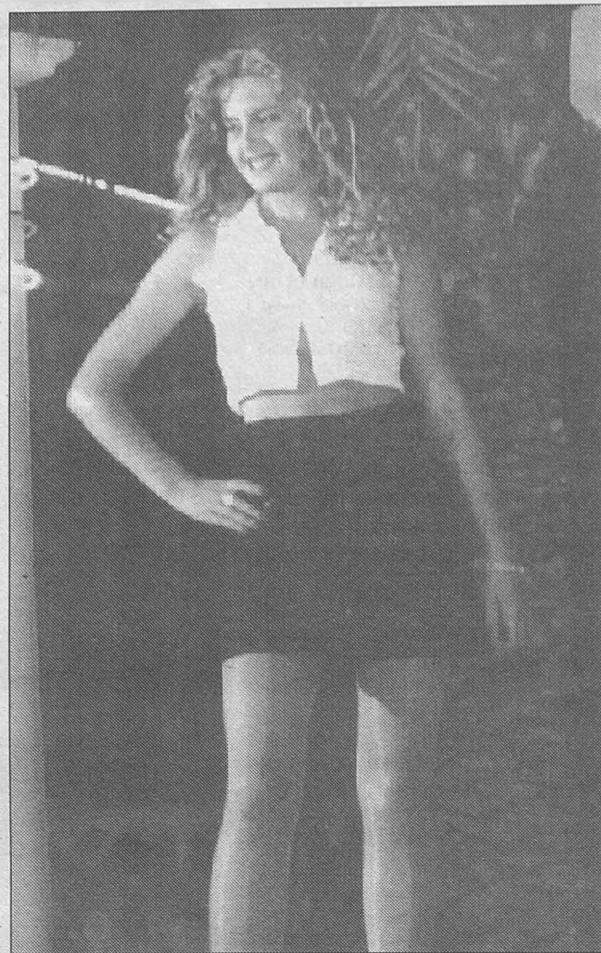

De aquí y de allí

La Junta de Comunidades beca a siete jóvenes de la región para que asistan a los Juegos Olímpicos

La Junta de Comunidades de la región ha becado a siete jóvenes para que asistan a los Juegos Olímpicos que se están celebrando en la ciudad estadounidense de Atlanta. Estos jóvenes, que fueron recibidos el día 19 por Bono, son los deportistas Antonio Serrano (La Solana), Jesús Alberto Alcaraz (Ocaña), María Sofía Herreros Fajardo (Albacete) y Ana Cristina Mateos (Toledo). María Emilia Cambrero (Villagarcía del Llano), Ana de la Fuente (Guadalajara) y Sergio Martín Romero de Sonseca (Toledo), son los estudiantes elegidos.

El defensa del Tomelloso, Santi, ficha por el Recreativo de Huelva

Santi, lateral derecho del Tomelloso, ha causado baja en el equipo pasando a fichar por el Recreativo de Huelva, que milita en segunda división "B" y pretende el ascenso a segunda división.

El jugador, que llevaba cinco temporadas en el Tomelloso, contrajo matrimonio el pasado mes con una joven tomellosera que, por el momento, seguirá en esta ciudad.

El Ayuntamiento de Socuéllamos remodelará la Plaza de la Iglesia

El Ayuntamiento de Socuéllamos está a punto de aprobar un proyecto por medio del cual se llevará a cabo la remodelación de la Plaza de la Iglesia, dotándola de zonas ajardinadas y reorganizando la circulación de vehículos al objeto de resaltar los perfiles artísticos de la edificación, para tal objeto se solicitarán subvenciones oficiales.

MACOTOSA

MAQUINAS DE COSER TOMELLOSO, S.A.

MAQUINAS DE COSER EQUIPOS DE PLANCHA
(REPUESTOS Y ACCESORIOS) MUEBLES DE OFICINA

C/ SOCUELLAMOS, 87 - TELF.: (926) 51 44 84 - TOMELLOSO (CIUDAD REAL)

MOYA

SU EMPRESA AMIGA

C/ FCO. GARCÍA PAVÓN, 7
TELF.: (926) 51 01 04 Y 51 24 37
TOMELLOSO (CIUDAD REAL)

J. RAMIREZ

BARANDAS DE MADERA Y CARPINTERIA

C/ Socuéllamos, 136 TOMELLOSO
Telf.: (926) 51 22 31 (Ciudad Real)

Zona Reservada

Calima

C/ Lepanto, 3 - Telf.: (926) 58 68 50
PEDRO MUÑOZ (Ciudad Real)

COMARCAS

LOS MONTES - Cabezarados (CR)

La captación de agua y la mejora en infraestructuras, principales logros del PP tras el primer año de legislatura

C.M.

Tras el primer año de legislatura del Partido Popular, el Ayuntamiento de Cabezarados ha hecho balance de las gestiones realizadas durante este periodo y ha adelantado los proyectos que en breve se llevarán a cabo.

Entre los principales logros, los populares han situado la captación de agua para la zona "El Pilar" y para las de "El Pocito" y "Cerrocabizas"; el abastecimiento de agua potable y acerado y pavimentación de las calles José Antonio y San Pantaleón, entre otras, incluido el asfaltado del patio del colegio público. Además se han arreglado los caminos que unen a Almendro y Almadén, y se ha concluido con la obra en el cementerio.

Otro de los problemas destacables en una población agrícola como esta, ha sido la creación de una bolsa de trabajo que aporta mayores posibilidades laborales a los ciudadanos de la localidad. También el Ayuntamiento ha conseguido un pozo de agua para el abrevadero del ganado; ha dotado de árboles al parque municipal y de un nuevo alumbrado público a las calles, demostrando con estas iniciativas su gran interés por el ecología.

Estas mejoras del municipio se verán incrementadas por las próximas gestiones que el Ayuntamiento tiene pendientes de realización. Tras haber



La captación de agua para la zona "El Pilar", uno de los objetivos cumplidos por el Ayuntamiento de Cabezarados.

conseguido una ampliación en el suelo urbano para viviendas de promoción pública, el Ayuntamiento espera que la construcción de las casas se realice en el menor tiempo posible aunque ha manifestado que la subvención de la Junta para estas obras no es suficiente.

Asimismo, pronto se firmarán las escrituras de cesión de "la casa del obispo" para la construcción de un centro Social para el pueblo. Edificarán también una ermita en honor a San

Isidro Labrador.

Entre otros de los objetivos que se ha marcado el Ayuntamiento figuran seguir pavimentando el municipio, la creación de un vertedero para escombros, la instalación de un repetidor de antena para televisión y la construcción de un complejo deportivo. "Estas iniciativas mejorarán la vida social del pueblo y propondrá mejores prestaciones a nuestros vecinos", ha afirmado el alcalde popular.

LOS MONTES - Anchuras (CR)

El alcalde informó de las últimas obras realizadas

C.M.

El alcalde de Anchuras, Juan Manuel Gutiérrez, informó de las últimas obras realizadas en el término municipal, destacando que se ha llevado a cabo un sondeo para el abastecimiento de agua de la aldea de Gamonoso por un importe aproximado de 1.700.000 pesetas.

Del mismo modo, Gutiérrez explicó que en Anchuras se modificó el proyecto que existía de construcción y remodelación de calles y se ha elevado la de "Barrio Nuevo"; también se ha reparado el "Antiguo Caño" y "Pozo Nuevo" que harán las funciones de abrevaderos. Gutiérrez enumeró las múltiples obras que se realizan en Anchuras y dijo que en estos momentos se está remodelan-

do la Plaza de la Iglesia; reparando el antiguo asilo que pertenecía a una empresa privada y que pasó a dominio del Ayuntamiento; y se han hecho importantes reformas en la piscina municipal.

El alcalde "popular" anunció algunos de los proyectos que durante la época estival se realizarán en la circunscripción de Anchuras, como la renovación de "las redes de agua que supondrán un coste aproximado de 7.500.000 pesetas, y la realización de una conducción de agua hasta el depósito por un importe de 4.900.000 pesetas".

Otro de los proyectos que aún están "en el aire" es la reparación y asfaltado de siete kilómetros del camino de Anchuras hasta Enjambre.

LOS MONTES - Ballesteros de Calatrava (CR)

Anastasio López inauguró la piscina, el campo de fútbol y la pista polideportiva

C.M.

El delegado de la Junta de Comunidades en la provincia de Ciudad Real, Anastasio López, y el delegado provincial de Educación y Cultura, Antonio Sánchez Cencerrado, inauguraron las nuevas instalaciones deportivas de Ballesteros de Calatrava, localidad que hoy comienza sus fiestas patronales en honor de Nuestra Señora de la Consolación.

Educación y Cultura ha invertido

más de 28 millones de pesetas en estas instalaciones.

Se trata de una piscina, de veinticinco por doce metros y medio, dotada de su correspondiente equipo de depuración, vestuarios y cerramientos, a la que se han destinado en varias anualidades cerca de 24 millones y medio, y de la reparación del campo de fútbol y de la pista polideportiva, que han recibido otra subvención de cuatro millones de pesetas.

LOS MONTES
Abenójar (CR)

La Mancomunidad "Río Tirteafuera" inició la campaña veraniega

C.M.

La Oficina Municipal de Información al Consumidor (OMIC) de la Mancomunidad de Servicios "Río Tirteafuera", con sede en la localidad de Abenójar, comenzó la campaña de verano, que se desarrollará hasta el próximo mes de septiembre.

Las actividades que hasta el momento ha realizado la OMIC han consistido en la intensificación del control de los "mercadillos" de los municipios integrados en la Mancomunidad, solicitando documentación para realizar este tipo de venta, así como carnets de manipulador de alimento, o la realización de inspecciones de control de etiquetado de productos alimenticios.

Desde la Oficina de Información al Consumidor se ha elaborado un boletín informativo de consumo, bajo el nombre de "Consumidor", que tendrá un carácter mensual y, en un principio, abarcará los meses veraniegos.

El número del mes de julio contiene información sobre cremas solares, caldos deshidratados, prevención de salmonelosis, conservación de alimentos congelados, carnets para jóvenes o primeros auxilios.

El boletín se ha enviado a las personas que integran las asociaciones de amas de casa, consumidores y usuarios, asociaciones de jóvenes, o a cualquier persona de los municipios que integran la Mancomunidad de Servicios "Río Tirteafuera" (Abenójar, Cabezarados, Luciana, Villamayor de Calatrava y Saceruela), que lo hayan solicitado.

LOS MONTES - Argamasilla de Calatrava (CR)



Visita institucional del presidente de la Diputación

C.M.

Luis Jesús Garrido Garrancho, Presidente de la Diputación, realizó una visita institucional a la localidad de Argamasilla de Calatrava, dentro de las que viene realizando por todos los municipios de la Provincia. Garrido, que fue recibido por la Corporación con su alcaldesa María Luisa Piedrabuena al frente, recorrió las calles del municipio, para ver personalmente las obras realizadas y para ver las necesidades de Argamasilla.

Así visitó el mercado donde según le informó María Luisa Piedrabuena, la Corporación pretende hacer ciertas reformas consistentes en techarlo igual que el suelo y recuperar el sótano que actualmente está inutilizado, igualmente se pondrá una cristalera que evitará los malos olores y moscas. Parecida operación se pretende realizar en el Patio de Fiestas, donde se techará dejando unos respiraderos y se subirá el escenario donde toca la orquesta. De igual forma se pretende convertir en palcos los corredores de la parte alta.

Otras obras que pretenden realizar hacen referencia a un proyecto de piscina para niños que actual-

mente no existe, teniendo que bañarse éstos en la de adultos con el consiguiente riesgo, y las afueras de Argamasilla de Calatrava, que se pretende convertir en zona verde, algo que es hoy escaso en el municipio.

Garrido fue informado de algunas obras que ya se están realizando, concretamente el paseo en la calle La Estación que tendrá un kilómetro de largo por 7 metros de ancho, y será un pasillo verde para el pueblo.

Igualmente se le informó que prácticamente todas las calles de Argamasilla está ya arregladas y asfaltadas, cumpliendo así un reto que se había propuesto la Corporación.

En cuanto a temas económicos la Corporación ha reducido el I.A.E., y el I.B.I. se ha bajado del 0,8% al 0,51%, pretendiendo actualmente reducir a cero el impuesto sobre contribución especial.

Garrido se mostró muy satisfecho con las mejoras que ha realizado el Ayuntamiento y afirmó que los técnicos de la Diputación estudiarán las obras que le propusieron para hacer una valoración de las mismas.

LOS MONTES - Almodóvar del Campo (CR)

La Diputación restaura "La Coronación de la Virgen", anónimo del S. XVIII

C.M.

Ramón González, vicepresidente de la Diputación Provincial hasta que ha pasado a integrar el Grupo Popular en las Cortes regionales, hizo entrega al párroco Leopoldo Lozano, de un cuadro perteneciente a la Iglesia-parroquial de Almodóvar del Campo, que ha sido restaurado por los Servicios de Conservación de la Diputación.

"La Coronación de la Virgen", de autor desconocido, se encontraba en un muy mal estado de conservación, por lo que se solicitó a la Diputación para que procediese a su recuperación.

De los trabajos llevados a cabo se destaca la importancia de descubrir el escudo de la familia Gijón, lo que ha permitido datar la obra en el siglo XVIII. Junto a la Virgen aparecen personajes como San Juan de Avila, Santa Teresa, San Ignacio de Loyola, San Francisco de Borja y San Juan de Dios.

El proceso de restauración ha consistido en sustituir el bastidor, consolidar la carga pictórica y la colocación de bordes nuevos, así como llevar a cabo un proceso de limpieza esmerado. Todos los materiales utilizados son reversibles y de fácil eliminación.

LOS MONTES - Almadenejos (CR)

Renovación de la Junta Local del PP

C.M.

En el Salón Cultural de Almadenejos se celebró el Congreso renovador de la Junta Local del Partido Popular al que asistieron los diputados provinciales, Gabriel Rodado y Ramón de Burgo.

Con la constitución de la mesa electoral tuvo lugar la apertura del Congreso y a continuación se presentó la única

candidatura que fue aprobada por unanimidad quedando proclamado como presidente local del PP de Almadenejos Antonio Caravantes.

Ramón del Burgo, Gabriel Rodado, y Luis Gómez, portavoz del PP en el Ayuntamiento de Almadén, felicitaron a todos ellos y a la Junta elegida, reconociendo la labor prestada por la anterior.

COMARCAS

CAMPO DE MONTIEL - Villamanrique (CR)

Celebradas las I Jornadas sobre Jorge Manrique y su época

C.M.

En el Centro Social Polivalente de Villamanrique se han celebrado las I Jornadas sobre Jorge Manrique y su época, organizadas por el Ayuntamiento de la villa y el Instituto de Estudios Manchegos (Consejo Superior de Investigaciones Científicas), con la colaboración de la Excm. Diputación Provincial de Ciudad Real.

El éxito de las Jornadas se debe tanto a la impecable organización, como al grado de asistencia de público, que abarrotaba el Centro Social. Entre los asistentes, de la localidad y la comarca, se encontraban el Rector del Colegio "María Cristina" de El Escorial, miembro del IEM, profesores de la UNED de Enseñanza Secundaria de Valdepeñas, algún diputado provincial, etc.

El alto nivel científico, la brillantez y la amenidad de las conferencias, seguidas de coloquio, cubrió plenamente las expectativas del público.

Tras las palabras de presentación de don Francisco Javier Alfaro, alcalde de Villamanrique, en las que dio las gracias al IEM y expuso las razones que han motivado estas actividades, las primeras de las conferencias estuvo a cargo de la Dra. Ángela Madrid y Median, Presidenta del IEM, quien centró su intervención en la vinculación de don Rodrigo Manrique y de su hijo Jorge a la Orden de Santiago, circunstancias familiares, participación en los conflictos de la época y mentalidades, extendiéndose en la presencia de los manrique en la zona, sobre todo en la concesión de la Carta Puebla de Villamanrique y en la encomienda y



El Centro Social de Villamanrique acogió estas jornadas sobre el poeta medieval. (Foto de archivo).

castillo de Montizón.

La profesora de la UNED, Ana Rodado Ruiz, pronunció una conferencia de tema literario, concretamente sobre la poesía de cancionero de Jorge Manrique. Precedida de unas consideraciones sobre la poesía de cancionero en general, tocó los aspectos que consideraba menos conocidos de la obra del personaje, con interesante ejemplos, y lo relacionó con la vida del poeta.

Cerró las Jornadas el profesor Eloy Benito Ruano, Secretario Perpetuo de la Real Academia de la Historia. Como gran conocedor de la época de Jorge Manrique, habló de ella y de la formación de un caballero de la misma. To-

mando como pretexto algunos pasajes literarios, recreó el ambiente político, social y económico, haciendo hincapié en los enfrentamientos de Jorge Manrique y Rodrigo Téllez Girón en Ciudad Real.

En el acto de clausura el alcalde manifestó su deseo y ofreció en apoyo del Ayuntamiento al IEM para darle continuidad en años sucesivos, incluso con la posibilidad de un congreso, a la actividad iniciada ahora.

A continuación los asistentes se desplazaron al castillo de Montizón, realizando una detallada visita al mismo y comentando las obras de restauración y fueron invitados por el Ayuntamiento a una comida manchega.

CALATRAVA - Carrión de Calatrava (CR)

El Ayuntamiento rebaja el impuesto sobre construcción, instalaciones y obras

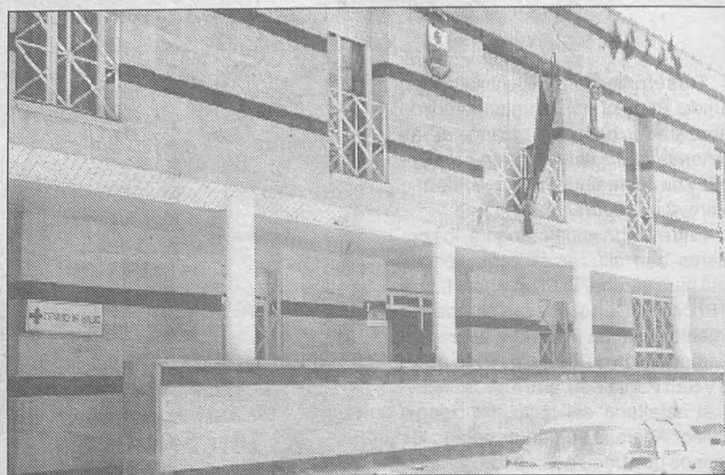

Ayuntamiento de Carrión.

C.M.

En un pleno celebrado recientemente, el alcalde de Carrión, Gaspar Sánchez-Capacho, elevó una propuesta del equipo de gobierno para modificar, a la baja, el tipo de gravamen de la ordenanza fiscal nº 13 del Impuesto sobre Construcciones, Instalaciones y Obras, rebajándolo hasta un 2,40 por ciento de la base imponible indistintamente de cual sea el presupuesto de ejecución.

Sánchez-Camacho diferenció en su exposición el concepto de precio público e impuesto, y manifestó que "si bien a principio de año el alto coste que soportaba el Ayuntamiento en relación con la financiación de algunos servicios públicos que se prestan como el de recogida domiciliar de basura y el suministro de agua hizo preciso modificar las ordenanzas que los regulaban, para conseguir la autofinanciación de los mismos; con el impuesto de construcciones, aunque sea una bajada pequeña, el equipo de gobierno quiere dejar patente sus intenciones de no incrementar a los vecinos con los impuestos municipales".

Seguidamente, tomó la palabra el portavoz del grupo socialista, Luis Sobrino, y argumentó que "el Ayuntamien-

to se financia con tributos y da lo mismo si se llaman impuestos, precios públicos o tasas".

A continuación, tras un debate entre el alcalde y el portavoz socialista y visto el informe favorable de la Comisión de Cuentas en relación a la propuesta de modificar el tipo de gravamen de dicho impuesto, la corporación municipal acordó por unanimidad de los concejales presentes -10 de los 11- modificar el artículo 3º de la ordenanza fiscal citada, fijando en un 2,40% el tipo de gravamen para toda clase de construcción indistintamente de su presupuesto de ejecución.

Del mismo modo, convinieron exponer en el BOP y en el tablón de anuncios por espacio de treinta días la referida modificación para que los interesados puedan examinar el expediente y presentar las alegaciones que estimen oportunas.

Transcurrido el plazo sin que se hayan presentado reclamaciones, el acuerdo se convertirá en definitivo, debiéndose publicar la modificación textualmente también en el BOP y en el tablón de anuncios. El alcalde informa que la modificación entrará en vigor el día de su publicación definitiva en el BOP.

CAMPO DE MONTIEL - Villanueva de los Infantes (CR)

A3 TV grabará un programa en la plaza Mayor de Infantes

C.M.

El programa que Antena 3 Televisión emitirá durante los meses de verano, "Sonrisa de España", presentado por el humorista José Luis Coll y Paula Vázquez, una de las componentes de la serie "Canguros", emitida por la propia cadena, permitirá que la plaza Mayor de Villanueva de los Infantes se convierta en un gran escaparate de cara al resto de España, pues la cadena que preside Antonio Asensio emitirá uno de estos programas desde la monumental plaza infanteña.

La cadena privada de televisión ha apostado fuerte para que este programa se convierta en el plato fuerte de la programación televisiva veraniega. "Sonrisa de España" constará de diez programas, y se podría definir como una gran gala en la que tiene cabida las actuaciones musicales, humor, variedades y una sección en la que diez personas contarán con una oportunidad para demostrar sus habilidades ante las cámaras, los que pretendan participar en esta sección tendrán un casting para conocer los elegidos el próximo día 20.



El programa se grabará en Infantes el próximo día 30 y será el séptimo de la serie de diez.

La satisfacción de los responsables municipales por la elección de la plaza Mayor como escenario para el desarrollo del programa es algo que no escapa a nadie. En este sentido, el teniente de alcalde, y concejal de Turis-

mo de la población, Alfredo Arcos, considera que ésta es una magnífica oportunidad para mostrar al resto del país por medio de la pequeña pantalla las características singulares de la plaza y ello podría revertir en un mayor número de turistas, curiosos de conocer "in situ" los encantos de esta caballerisca población.

El alcalde de Alhambra se reunió con el delegado de la Junta, Anastasio López para informarle sobre los proyectos a llevar a cabo en la localidad. De entre los temas tratados sobresalían dos cuestiones: la primera, referente a la culminación del expediente de cesión del suelo a la Consejería de Obras Públicas para iniciar el proceso de construcción de viviendas en el municipio. Al iniciarse el estudio del terreno se encontraron hallazgos arqueológicos que paralizaron el

expediente. Terminadas las investigaciones, y listo el terreno, a finales de este año saldrá a contratación para que en 1997 los vecinos de Alhambra puedan disponer de una vivienda pública.

El segundo tema a tratar fue la colaboración con el ayuntamiento de la localidad para la construcción de un centro social y una parte del mismo convertida en museo que albergaría los restos arqueológicos encontrados en las excavaciones.

CALATRAVA - Almagro (CR)

El presidente de la Diputación visitó la planta de reciclaje

C.M.

Jesús Garrido, Presidente de la Diputación, visitó, acompañado de Emilio Cabrera, presidente del INIMA, la planta de reciclaje de Almagro en una visita que se puede definir como de terminación de obra de la primera fase de la planta. En la visita también estuvieron presentes el diputado responsable de RSU, Martín Toledano, el de Obras, Vicente Gil-Ortega y Ángel Jiménez responsable de Medio Ambiente. Esta primera fase de la planta permitirá reciclar todo tipo de residuos sólidos, y ha sido preciso una inversión de 400 millones de pesetas, y su capacidad de trabajo prevista es de 150 toneladas de basura por turno.

En esta primera fase se separa la materia orgánica del resto de materiales (papel, aluminio, hierro, cartón, etc), su funcionamiento esquemáticamente es el siguiente: la basura se deposita en una nave llamada playa, de ahí pasa a una cinta transportadora donde se separa la materia orgánica del resto de

componentes (hierro, cartón, etc) la materia orgánica se transporta hacia un campo de fermentación y se trabajaría con ella en la segunda fase de la planta.

Del resto de componente el hierro a través de unos imanes (oberband) se separa del resto, posteriormente hay un proceso de separación manual del vidrio, cartón, plásticos etc que se envía a una prensas donde sales ya transformadas en balas que se comercializarán. De este proceso existe un rechazo de materiales que será prensado a modo de paca de paja que se transporta al vertedero. Con este proceso se alarga la vida de los vertederos y se reduce su ocupación en un porcentaje muy alto.

Respecto a la segunda fase de la planta, Garrido afirmó que están esperando la contestación de la Junta para ver si participa, de igual manera que hizo en la primera fase y que si no se ha comenzado ya esta segunda fase es porque la Junta lleva desde finales del verano pasado para dar una respuesta y aún no lo ha hecho.

COMARCAS

ALMANSA (AB)

EL ALCALDE HIZO BALANCE DEL TERCER MANDATO DEL GRUPO MUNICIPAL DEL PSOE, EN ESTE PRIMER AÑO DE LEGISLATURA, SIN MAYORÍA ABSOLUTA

Callado destacó el rigor en ingresos y gastos en las Concejalías

C.M.

Antonio Callado, alcalde socialista de Almansa, analizó los pasados días el primer año de Gobierno municipal en esta legislatura, primera en la que su grupo no cuenta con la mayoría absoluta en el Ayuntamiento.

El alcalde almanesino afirmó que las prioridades a llevar a cabo seguían siendo las relativas a empleo, temas referentes a la mujer, juventud y política social, esto es "dar más a los que menos tiene".

Callado, en una rueda de prensa ante los medios informativos señaló que los ciudadanos podían comprobar que cada día Almansa iba mejor en gran parte a la labor desarrollada desde el consistorio y aprovechó la ocasión para agradecer la colaboración de Izquierda Unida (su socio político) y al concejal José Collado, del CDS, por estar integrado en áreas de trabajo y estar al frente de la Concejalía de Sanidad y Consumo. Sin embargo, el primer edil, no se refirió al Partido Popular, grupo que conforma la oposición en el Ayuntamiento.

En lo que se refiere al balance por áreas de este primer año de legislatura, Callado destacó que en un área tan importante para el buen funcionamiento del municipio como era la de Economía y Hacienda, el nivel de endeudamiento del Ayuntamiento se mantenía por debajo del 10 por ciento (9'72 por ciento), habiéndose incluídos los dos últimos préstamos concedidos por una entidad bancaria. Del mismo modo, afirmó que los presupuestos municipales de 1996 habían sido aprobados con una situación municipal de mayoría minoritaria, calificándolos de "progresistas". En este mismo área, reseñó que los impuestos habían sufrido incrementos por debajo del IPC, por lo que se ha producido una situación de menor presión fiscal. También señaló que se había modificado el



Antonio Callado, alcalde de Almansa.

coeficiente a aplicar al IBI para evitar la subida de la revisión catastral.

En el apartado de empleo, Antonio Callado destacó diversas iniciativas como la organización y puesta en funcionamiento de cursos para jóvenes emprendedores de la OEI; así como distintos cursos e iniciativas como una Escuela-Taller; la Granja-Escuela en "Casa Alfonso" o el Vivero de empresas en el Polígono, en fase de ejecución del proyecto definitivo.

Por lo que respecta al Plan de Empleo Concertado, el alcalde almanesino afirmó que el Consistorio era el único de Castilla-La Mancha que había aumentado su cupo de personal (45 personas) con fondos propios.

En las demás áreas municipales, Callado también afirmó que se habían producido importantes progresos, destacando el Plan de Caza y mejora y conservación del Medio, por lo que se refiere a Medio Ambiente; diversas fases de urbanización y ejecución de obras en materia de urbanismo, así

como la petición de dos grupos de viviendas.

Los problemas habidos con el Consorcio "Cultural Albacete", dependiente de la Diputación Provincial, han marcado las actuaciones desarrolladas en este campo, aunque con independencia de este organismo, se han desarrollado diversos cursos y talleres de la Universidad Popular.

En Educación, un hecho importante ha reseñar fue el funcionamiento, a partir de octubre de la UNED, o la elaboración de un mapa escolar para la población.

Otro capítulo destacado por el alcalde de Almansa fue el de Servicios Sociales, señalando que se había producido un convenio con Cruz Roja para el servicio de Telealarma, la ampliación del número de horas destinadas al servicio de Ayuda a Domicilio, que atendía a 110 usuarios, o la ampliación de la partida del 0,7 para cooperación y desarrollo internacional, además de continuar con programas de inserción.

COMARCA DE ALMANSA - Bonete (AB)

El delegado de la Junta hizo entrega de 20 viviendas de promoción pública

También se entregaron viviendas en las localidades de Mahora y Elche de la Sierra

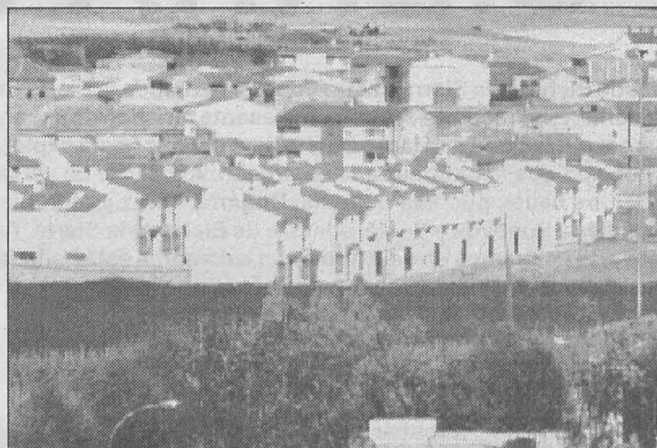

Aspecto de las viviendas de Bonete cuando aún se encontraban en fase de construcción.

C.M.

El delegado de la Junta de Comunidades en Albacete, Siro Torres, entregó las llaves de 20 viviendas de promoción pública que el Gobierno regional ha construido en la localidad de Bonete y que han sido adjudicadas tanto en régimen de propiedad como de alquiler.

Las viviendas tienen una superficie útil de 90 metros cuadrados, y un precio de venta de seis millones de pesetas, y forman parte de un lote de 50 viviendas, entre promoción pública y régimen especial que la Junta ha entregado en tres municipios de la provincia.

Por su parte, el consejero de Obras Públicas, Isidro Hernández Perlines, entregó una promoción de 24 viviendas de régimen especial en Mahora, y también se entre-

garon las llaves de otras seis viviendas, igualmente de régimen especial, que se han construido en Elche de la Sierra.

Estas tres promociones, que han contado con un presupuesto total superior a los 300 millones de pesetas, han dispuesto de ayudas de la Junta, que aporta un valor de 160 millones de pesetas.

En el caso de Bonete, donde las viviendas son de promoción pública, la Administración regional se ha hecho cargo de la totalidad de la inversión, que ha superado los 142,5 millones de pesetas.

En las promociones de Mahora y Elche de la Sierra, al ser de régimen especial, tanto los promotores de las viviendas como los compradores han contado con subvenciones directas a fondo perdido.

HELLÍN (AB)

La ciudad de Hellín se prepara para vivir su Feria y Fiestas

A.L.A./HELLÍN

De nuevo llega la Feria a Hellín y en las instituciones locales, especialmente en el Ayuntamiento, se observa un ajeteo especial debido a los preparativos. Es el momento álgido para el concejal de Festejos, Roque García, que tiene que preparar todos los acontecimientos que el Ayuntamiento va a realizar. La tarea no es fácil, pues todo debe estar al gusto de los ciudadanos.

Para esta edición, el presupuesto va a ser algo menor que respecto a años anteriores, pero el contenido y las ilusiones tienen que ser máximas.

El tema de la Feria está resultando polémico entre los distintos grupos políticos de Hellín desde hace unos años se cambiaron las fechas tradicionales de septiembre. A las no muy buenas relaciones entre el PSOE y el PP viene a sumarse en este tema el grupo Independiente de Isso, que en definitiva es quien sale más perjudicado, porque la celebración de la Feria de Hellín viene a restar importancia a las Fiestas de Isso en honor a Santiago Apóstol, de la

que por otra parte, siempre ha alardeado.

Además, el año pasado las organizó el grupo político más votado en las elecciones municipales del 28 de mayo, introduciendo una serie de novedades como la eliminación de "Hellín. Espacio abierto" destinado fundamentalmente a las personas mayores de nuestro municipio y la introducción de "la zona de marcha" en el parque infantil de tráfico para la gente joven y se recuperó la tradicional elección de la Reina de la Feria Juvenil e Infantil, lo que generó la contraréplica del PSOE, quien fue quien lo gestó a lo largo de su extenso periodo de mandato.

Este año, tras la moción de censura, otra vez la coalición PSOE-IU será la encargada de realizar los preparativos de la Feria. Por eso se va a recuperar "Espacio Abierto" para las personas mayores. Además, el Ayuntamiento ha querido que las distintas asociaciones de la ciudad se implicaran en organizar algo para ese momento. Ha intentado que las actuaciones musicales fueran

elegidas de manera democrática, organizando una consulta popular tras la que resultaron elegidos "Camela" y Alejandro Sanz. Se ha observado una cierta moderación, pues se han respetado algunas de las cosas realizadas por el grupo político que anteriormente ocupaba el Gobierno municipal como la elección de las Reinas de la Feria y quieren dar mayor participación a las asociaciones.

Por ello, la Federación de Asociaciones de Hellín organizará el "Día del Vecino" en la Feria, día que se celebrará el 3 de agosto. Tras diversas reuniones, se ha elaborado un programa en el que destaca una degustación de platos típicos de la tierra a precios muy económicos para beneficio de las distintas Asociaciones de Vecinos implicadas. Se realizarán exposiciones de los trabajos realizados en los distintos talleres que se han hecho en los barrios a lo largo del curso pasado, o la actuación de la Unión Musical Santa Cecilia de la ciudad. Por último, destacar la actuación de "Los danzantes de Isso", con lo

que la FAVE quiere contribuir a recuperar las tradiciones más típicas de la tierra.

También la Federación de Asociaciones de Vecinos (FAVE) será la encargada de organizar el "Tren Infantil" en esta Feria. Los más pequeños podrán disfrutar de unos pequeños talleres, ubicados en los vagones de este tren. Así, se desarrollarán una serie de actividades conducidas por un monitor de la propia FAVE. Esta asociación ha sido quien ha desarrollado la idea con el objetivo de entretener a los más pequeños durante unas horas y buscar los aspectos más creativos y formadores de los niños.

Los objetivos de los mandatarios municipales con la programación elaborada para estas Ferias y Fiestas es que todos los colectivos de Hellín estén representados en el mismo, por lo que habrá actividades para todos los gustos, tanto deportivas, como de juegos populares, culturales, musicales o de ocio propiamente dicho para que los hellineros pasen unos días festivos.

La Asociación de Cofradías y Hermandades sigue sin presidente

A.L.A./HELLÍN

A pesar de ser la Semana Santa la fiesta más importante de Hellín, las recientes convocatorias a la presidencia de la Asociación han demostrado que son muy pocos los interesados en presentarse a dicho cargo.

No sabemos muy bien cuál ha sido el motivo de tal circunstancia, pero las recientes polémicas levantadas en torno al denominado "grupo de los 12" y el excesivo trabajo que la organización de las procesiones lleva consigo, han favorecido tal evento.

Hasta la fecha, se han convocado dos periodos de elecciones. El primero no se llegó a concluir porque el aspirante Rafael Marín retiró su candidatura antes de ser votada.

Después se inició otro periodo de presentación de candidaturas al que se ha presentado el anteriormente mencionado Rafael Marín y Amando Vela, que fue votada el pasado jueves y del que esperamos que salga el futuro presidente de la Asociación.

COMARCAS

ELCHE DE LA SIERRA - MOLINICOS - RIÓPAR

COMARCA DE LA SIERRA DEL SEGURA (I)

Desde Elche de la Sierra hasta Riopar se extiende la Sierra del Segura, dando pie a una comarca albaceteña, ya con un presente turístico de envergadura, pero que sin embargo aun le queda un largo trecho por recorrer hasta explotar el basto potencial turístico con que la naturaleza la ha dotado. A lo largo de varias semanas vamos a recorrer los bellos pueblos de Ayna, Bogarra, Ferez, Letur, Lietor, Nerpio, Paterna de la Madera, Socovos y Yeste, además de Elche de la Sierra, Riopar y Molinicos de los que nos ocupamos en este número. La comarca está bañada principalmente por

los ríos Segura y Mundo, que hacen posible embalses como los de Talavé, La Fuensanta y Cenajo, cuyas aguas son principalmente aprovechadas por los agricultores murcianos. La mayoría de estos pueblos viven de la agricultura después de que las industrias madereras existentes fueran eliminadas por el gran desarrollo de los transportes, además de que algunas zonas fuera devastadas por el fuego. Los enclaves turísticos más consolidados se encuentran de Riopar, Yeste y Ayna.

Los doce pueblos que componen esta comarca están mancomunados dentro de una mancomunidad que lleva su nombre y que, además de los servicios básicos, pretende hacer posible un desarrollo turístico acorde con las posibilidades existentes y que tiene su sede en Molinicos.

De los tres municipios en los que nos centramos en este número, dos de ellos están gobernados con mayoría absoluta por el PSOE, Elche de la Sierra y Molinicos, mientras que al tercero accedió en las últimas elecciones municipales el PP en sustitución del PSOE, que había venido gobernando con anterioridad.

La cabecera de comarca es Elche de la Sierra, siendo también el mayor núcleo urbano de toda la comarca. Su alcalde es Domingo del Val, que en su prolongado mandato ha llevado a cabo una importante dotación de infraestructuras a su población, así como la captación de iniciativas empresariales, alguna de ellas de mediana envergadura, que sin duda por la cercanía con Hellín y la consiguiente proximidad a la región



murciana han encontrado en Elche de la Sierra un importante enclave para su actividad.

Molinicos es un pequeño municipio (el más cercano a Elche de la Sierra) que, como la totalidad de los de la comarca, ve aumentada

su población de forma considerable en los meses de verano. El socialista Juan Mena García, su alcalde, es a la vez el médico del municipio por lo que mantiene una especial relación con la totalidad de los ciudadanos. El núcleo urba-

no también ha experimentado una importante transformación y tiene concentrados los servicios en el casco nuevo, con unas instalaciones modernas y funcionales, haciendo posible que los servicios burocráticos, asistencia médica,

ocio, prácticas deportivas e incluso servicios religiosos puedan llevarse a cabo sin tener que efectuar desplazamientos especiales.

Riopar, es el principal enclave turístico de la comarca. La cercanía del nacimiento de río Mundo hace que sea muy visitado en todas las épocas de año y, naturalmente, en verano y Semana Santa. Ello ha hecho que se desarrolle una industria hostelera y que se habiliten zonas de acampada.

Su alcalde es el popular Conrado Quílez, que sustituyó a los socialistas el pasado año y que pretende dotar de más infraestructuras a la población y de mejores servicios a las zonas de acampada. En la actualidad está intentado dotar a la entrada del río Mundo de un medio de comunicación colectivo, no contaminante, que haga más fácil el acceso y sirva para que el municipio reciba una contribución especial tendente a mejorar los servicios que se prestan a los visitantes.

La comarca está atravesada por una carretera que la une con la comarca de Alcaraz y que tiene su inicio en Reolid y su final en Elche



DOMINGO DEL VAL,
ALCALDE DE ELCHE DE LA SIERRA

"NUESTRO PROYECTO ES EL EMPLEO"

Elche de la Sierra es la mayor población de la Comarca de la Sierra del Segura, con alrededor 4.000

habitantes en la localidad.

Según su alcalde, Domingo del Val, los niveles de infraestructura de la localidad se van cubriendo. Pese a considerar que existe algún tipo de carencias, se puede afirmar que se ha dado un salto importante en infraestructura.

En materia educativa, Del Val señala como aceptable la infraestructura existente, aunque afirma que ahora existen nuevos retos debido a la reforma educativa, lo que requiere una adaptación a este nuevo sistema y por parte del MEC (Ministerio de Educación y Ciencia) se van a realizar inversiones importantes como la adecuación de los Centros a estas reformas. Según sus palabras "éstas serían las únicas carencias, que estarán cubiertas en unos años". En la población existe un instituto de Enseñanzas medias y dos colegios de primarias.

Por lo que se refiere a la sanidad, según el alcalde, la atención primaria se encuentra en unos niveles aceptables. Según su opinión se ha dado un paso cualitativo importante en lo que es la medicina primaria.

El Centro Cultural es la infraestructura sobre la que gira la actividad cultu-

ral. Según Domingo Del Val, éste reúne unas condiciones bastante buenas, con Escuela de Música, Artes Escénicas y Artes Plásticas. El objetivo es poder realizar una oferta cultural integral. Del Val también destaca que las asociaciones culturales existentes en la localidad son muy participativas.

Desde hace 12 años, Elche de la Sierra cuenta con una Universidad Popular, con una trayectoria positiva que incide en la educación permanente de las personas.

En el capítulo de bienestar social, el alcalde afirma que gracias al gran apoyo proveniente de la Junta de Comunidades, considera que se está dando una cobertura muy importante a los supuestos que se pueden presentar y se están cubriendo diversos servicios como ayuda a domicilio, residencias, etc. En este campo existe una gran coordinación entre la Comunidad Autónoma y los ayuntamientos.

La población posee un Centro Social Polivalente, y el alcalde considera que los niveles de infraestructura son muy buenos. Afirma que lo único que hay pendiente, en base a las necesidades existentes, es la realización de una

residencia para personas no válidas.

En el terreno económico, Del Val afirma que "Elche de la Sierra es un pueblo que está sufriendo una evolución, ya que hace muy poco dependía del sector primario (agricultura y ganadería). En estos momentos continúa el alcalde- es un pueblo que estas actividades se han quedado en un nivel secundario, ya que existe un sector industrial importante. Estamos tratando de crear una infraestructura económica en la cual están comprendidos todos los sectores. Estamos apostando por una estructura económica equilibrada en el conjunto de sectores económicos".

Domingo Del Val afirma que el gran proyecto de Elche de la Sierra es "por el empleo". Según sus propias palabras "el objetivo básico en el cual vamos a trabajar es el conseguir el máximo empleo posible".

"Este desarrollo pretendemos que sea sostenible, que no vaya a costa del medio ambiente".

"También pretendemos -continúa el alcalde- apostar fuerte por lo que son las

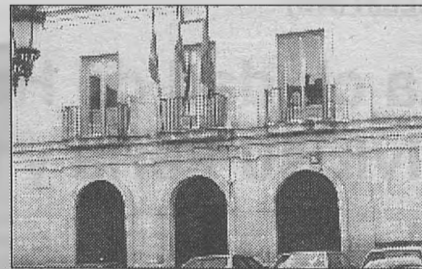

energías renovables. Para la consecución de los objetivos de empleo, estamos planteando iniciativas como el vivero de empresas, que son instrumentos para la reparación de trabajos, servicios integrales para empleo, planes formativos, de forma individualizada, dirigida a proyectos de auto-empleo, etc."

Otro tema importante en los últimos tiempos es el referente al agua, y en este sentido, el alcalde de la población serrana considera a la localidad como "privilegiada", ya que posee un amplio término municipal y una población muy baja, con acuíferos importantes con buenos niveles. "Nos encontramos en unas condiciones muy buenas en este sentido".

COMARCAS



JUAN MENA GARCÍA,
ALCALDE DE MOLINICOS

"QUEREMOS INCORPORARNOS AL TURISMO RURAL"

Según Juan Mena, Molinicos, en lo que se refiere a infraestructuras urbanas "el nivel de asfaltado existente cuando accedía a la alcaldía -en 1991- era bastante alto, aunque también era relativamente alto el deterioro de las mismas. En la actualidad, pese a que queda alguna zona por asfaltar, como la de la piscina, pienso que hemos conseguido un buen nivel".

Molinicos es una localidad que está compuesta por varias aldeas, además del propio núcleo de población. Pasando a detallar los servicios de las mismas, "están bastante avanzadas en cuanto asfaltado. Aunque hay más deficiencias en aquellas con un nivel de habitantes más pequeño". Juan Mena afirma que en todas ellas está instalado "el sistema de abastecimiento de agua, siendo en algunos casos municipal y en otros administrado por comisiones de vecinos, que así lo han deseado".

Por lo que se refiere al alumbrado, "excepto en dos pequeñas pedanías, existe en todas", afirma el alcalde, añadiendo que "por medio de planes provinciales pretende-



mos realizar ampliaciones, ya que algunas aldeas han crecido".

Molinicos posee además diversas infraestructuras y servicios como la Casa de Cultura, que cuenta con Hogar del Pensionista, Hogar Juvenil, Sala para la asociación cultural, que posee 160 socios. Hace poco finalizaron las obras de un gimnasio y dos salas de este complejo cedidas al Plan Leader de la Sierra del Segura.

En temas sanitarios posee un consultorio local, siendo la zona de salud la de Elche de la Sierra. En este apartado, el alcalde quiere reseñar "la extensión a ocho aldeas de los servicios sanitarios, disponiendo de despachos médicos que se utilizan como consultorios o centros sociales. Además de asistencia médica semanal, en las aldeas mayores existe una asistente social y la encargada de la OMIC". Del mismo modo añade que en dos aldeas se está llevando a cabo "la educación permanente de adultos para alfabetización y graduado escolar".

Los proyectos, calificados por Juan Mena como "bastante ambiciosos", irán en relación "a la posibilidad de realización de los mismos". Los principales se basan en la puesta en marcha del Museo y el Albergue municipal y en resolver el problema del agua "algo vital para la población".

Igualmente, Juan Mena afirma que Molinicos, una población hasta hace muy poco dependiente en la mayoría de los aspectos en la agricultura y ganadería, está intentando en los últimos tiempos "incorporarnos a la dinámica del llamado Turismo Rural o Turismo Verde". En este aspecto económico las pretensiones del alcalde se basan en poder dar facilidades a las empresas para su instalación.

de la Sierra. La primera fase, Reolid-Riopar está en servicio desde los últimos meses del pasado año y en estado muy avanzado se encuentran las obras de la segunda fase que va desde Riopar a Elche de la Sierra. Desde esta carretera se puede acceder a cualquier pueblo de la comarca y desde Elche de la Sierra a Hellín y levante, ya con carreteras perfectamente diseñadas. En estos momentos se están realizando obras de reforma en las carreteras comarcales que comunican ala gran parte de los pueblos entre si y hace un año que finalizó la reforma de la que une a Elche de la Sierra con Yeste al que se puede acceder sin las dificultades del pasado.

No cabe la menor duda que la zona goza de unas dotaciones naturales especiales para el turismo y que, una vez finalizadas las obras de infraestructura, las posibilidades se multiplicarán.

La totalidad de los alcaldes tienen sus esperanzas puestas en el proyecto LEADER, que está haciendo posible las dotaciones hosteleras y diversos planes de instalación de cabañas, zonas de acampada, etc. Naturalmente, en los proyectos de futuro no se olvida la formación de los ciudadanos, principalmente los jóvenes, a los que se le quiere motivar para que olviden la emigración y presten sus energías y nuevas ideas al desarrollo de esta comarca que está empezando a ser tenida en cuenta por un turismo que quiere liberarse de las aglomeraciones de la playa. En estos momentos toda la zona ha salido, tal y como ha ocurrido en el resto del país, del ciclo de sequía que ha asolado grandes extensiones de terreno, haciendo que peligraran plantas y animales. Ahora los ríos vuelven a deslizarse por entre la arboleda y los verdes matorrales y el futuro se ve con ilusión.

Elche de la Sierra, Riopar y Molinicos abrirán paso las próximas semanas a los diez municipios restantes

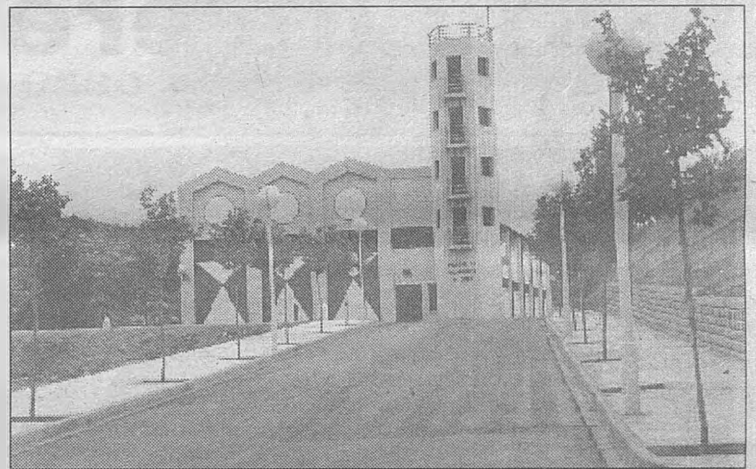
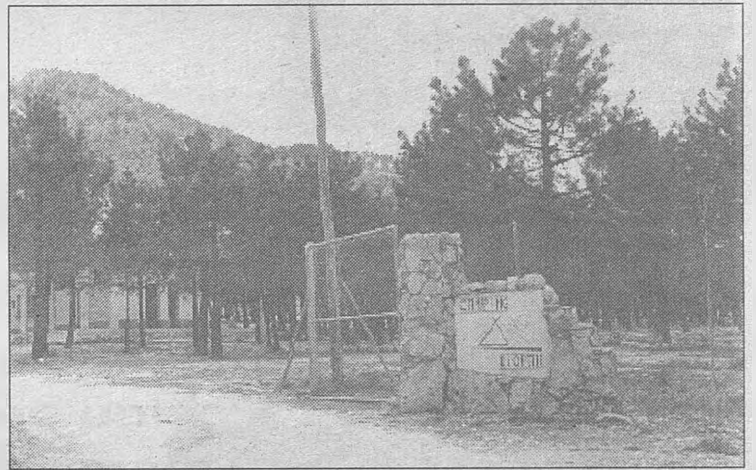
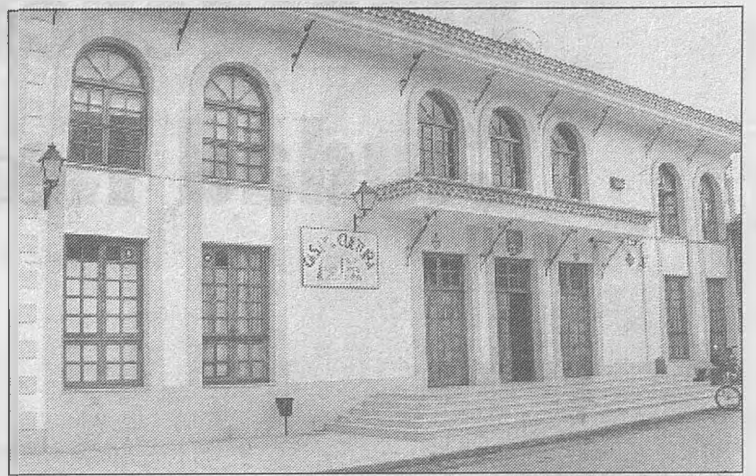

En las fotografías, y de arriba a abajo, Centro Cultural de Elche de la Sierra; zona turística de Riopar y Estación de Bomberos de Molinicos.



CONRADO QUÍLEZ SÁNCHEZ,
ALCALDE DE RIÓPAR

"LA PRINCIPAL ACTIVIDAD DE RIÓPAR ES EL TURISMO"

Conrado Quílez Sánchez, el alcalde "popular" de Riopar, al hacer nos un balance de la situación de la

localidad, afirma que Riopar necesita avanzar en el terreno de las infraestructuras urbanas. "El alcantarillado es el mejor servicio que poseemos, dentro de las deficiencias existentes -afirma-. Hay muchas redes de agua potable y alcantarillado que cuentan con más de 80 años. El problema es que es un Ayuntamiento muy pequeño con pocos ingresos directos. Tenemos un gran problema como es el tema de las aguas residuales y es uno de los principales retos a solucionar, sobre todo por el carácter turístico de la localidad, que depende en gran medida de este sector".

Riopar es una población que en verano se multiplica por cinco, por lo que "los vertidos son criminales para el entorno", afirma Conrado Quílez, por lo que considera que la realización de una depuradora de aguas es un "tema vital".

Para la preservación del entorno natural "hay propuestas por parte de la Consejería de Agricultura y creo que existe preocupación por el tema", añade el primer edil municipal. "Una de las cuestiones sería controlar los vehículos que accedan al Nacimiento del Río Mundo, habilitar un espacio para aparcamiento y controlar mediante al-

gún tipo de servicio el lugar y las visitas".

En lo referente a la depuración de aguas, Conrado Quílez afirma que "con los años de sequía se incrementan más los olores y los focos de infección", aunque para la realización de este proyecto solicita ayudas exteriores debido a que el municipio, por sí solo, carece de recursos para una obra de tal envergadura. Piensa que "la Junta de Comunidades tiene sensibilidad en cuanto a temas de medio ambiente" y es de la creencia que "por parte de la misma existe buena disposición para solucionar el problema".

Pasando a comentar las infraestructuras turísticas con que cuenta Riopar, el alcalde afirma que "la iniciativa privada ha sido fundamental para que la localidad se encuentre en buena disposición de ofrecer servicios en este aspecto", apostillando que en Riopar "hay más plazas hoteleras que en la misma ciudad de Albacete".

En lo que se refiere al papel de la Mancomunidad de la Sierra del Segura, Conrado Quílez afirma que "el principal enfoque de la misma es la ayuda a la iniciativa privada, apoyando distintas iniciativas mediante créditos blancos o

subvenciones". Desde este organismo se editan folletos e información turística sobre a zona.

Los proyectos que tiene su equipo de Gobierno para poner en práctica en Riopar "se centran, con especial atención, en el entorno del río Mundo". Por lo que se refiere a la población, se basan en "la construcción de una depuradora y el asfaltado de calles. Igualmente pretendemos canalizar el arroyo que atraviesa la localidad".

Pero todo esto se encuentra con un hándicap, como es que "la deuda del ayuntamiento -según señala el alcalde- es bastante fuerte".

En otros terrenos, como el cultural, el alcalde cree que existe "un buen funcionamiento. Desde la Casa de Cultura se realizan variedad de actividades, como la puesta en marcha de la Universidad Popular, con la realización de diversos cursos como corte y confección o informática", aunque, prosigue Conrado Quílez, "volvemos a encontrarnos con la falta de financiación para poder conseguir el material nece-

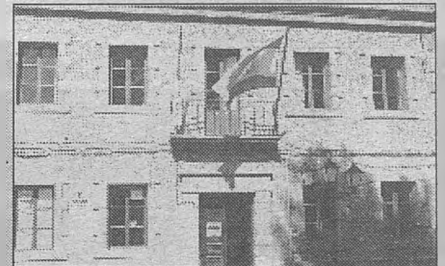

sario".

En el tema sanitario, Riopar posee un centro de salud en el que a partir de las tres de la tarde funciona un servicio de urgencia con los servicios fundamentales, aunque según el propio alcalde "el centro no está en un buen estado".

El carácter turístico de Riopar hace que en verano, "probablemente sea uno de los pueblos con más actividades deportivas". En la localidad, y pese a que el alcalde afirma que "las instalaciones deportivas son escasas, existiendo la necesidad, cada vez mayor de un Pabellón Polideportivo", se realizan competiciones de fútbol-sala, baloncesto, voleibol o balonmano, en las que participan alrededor de una decena de equipos en cada una.

Emergencia Ciudad Real

Porque nos interesas



ESTAMOS JUNTO A TÍ

DIPUTACIÓN DE CIUDAD REAL



Emergencia Ciudad Real, un modelo de seguridad en la lucha contra el fuego y los siniestros

Este año se invertirán más de cien millones en adecuar sus medios

C.M.

Los servicios de seguridad y prevención de la provincia de Ciudad Real han evolucionado de forma considerable en los últimos años, disponiendo de un servicio innovador dotado de los últimos adelantos tecnológicos con el objetivo primordial de que los ciudadanos se sientan más seguros. Emergencia Ciudad Real responde a un modelo de seguridad integral ante la lucha contra el fuego y en la intervención de otros siniestros como accidentes de tráfico, rápida evacuación y traslado de heridos, accidentes domésticos, catástrofes sísmicas, inundaciones, etc.

Para el año 1996 el Servicio Contra Incendio y de Salvamento (SCIS), más conocido por Emergencia Ciudad Real, ha elaborado un ambicioso plan de inversiones que, con las aportaciones del Ministerio de Administraciones Públicas, la Diputación Provincial y el propio SCIS, logrará adecuar los medios materiales a los requerimientos de la población hacia este servicio público.

En este plan se contempla la renovación del Centro Coordinador de Control de Emergencias, la adquisición de nuevas unidades de primera salida de tipo triextintor y Uvis móviles para la renovación de la flota existente.

La inversión prevista para el presente ejercicio es de 114.700.000 pesetas, de acuerdo a un programa sectorial que conlleva la actualización de los medios técnicos del Centro Coordinador de Emergencias, con una inversión de 42,7 millones de pesetas, la mejora del material móvil de equipos existentes para asistencia, por un montante equivalente a 42 millones de pesetas, distribuidas en adquisición de dos unidades de Uvi móvil completamente equipada y carrozadas y la compra de siete monitores desfibriladores de emergencia, y por último la mejora del material móvil existente de fuego y rescate, mediante una inversión de 30 millones de pesetas para adquirir un vehículo triextintor completo.

Seguridad integral

Con emergencia Ciudad Real se ha conseguido crear unas determinadas condiciones de seguridad en la provincia que contribuyen además a su desarrollo socioeconómico. Funcionalmente, Emergencia Ciudad Real es un servicio de seguridad integrado, donde sus actuaciones se desarrollan en los ámbitos de la prevención, divulgación y formación, pero también en el de las comunicaciones, las

emergencias sanitarias, la lucha contra el fuego y la intervención en rescates, suministro de agua a poblaciones desabastecidas y otras actuaciones de demanda puntual.

Gracias a una potente red de radiocomunicaciones, con una simple llamada al 006, Emergencia Ciudad Real extiende su acción a toda la provincia. Dispone de nueve parques comarcales ubicados en los municipios de Ciudad Real, Puertollano, Tomelloso, Alcázar de San Juan, Almadén, Valdepeñas, Manzanares, Villanueva de los Infantes y Daimiel, cubriendo así el ámbito geográfico provincial e incluso dando servicio a poblaciones limítrofes de Castilla-La Mancha y de regiones colindantes.

Actuaciones

En cuanto al tipo de actuaciones, Emergencia Ciudad Real con mayor frecuencia ha prestado su intervención en casos de asistencia sanitaria, por número le sigue las realizadas por asistencia técnica, entendida como actuaciones de prevención, divulgación y formación; en tercer lugar, se sitúan las salidas efectuadas para socorrer en materia de incendios, seguidas de accidentes de tráfico, asistencia a personas con riesgo y, en menor medida, intervenciones derivadas de inundaciones, escapes de gas, productos peligrosos, ruinas, hundimientos, riesgos naturales, etc.

La provincia de Ciudad Real es una de las pocas provincias que cuenta con una estructura capaz de prestar auxilio mediante uvimóviles en toda su amplitud geográfica en cualquier urgencia que surja, individual o colectiva. Emergencia Ciudad Real presta asistencia prehospitalaria, pudiendo atender en menos de cuatro minutos radios de acción donde se agrupan más de doscientas mil personas.

Rescate subacuático

Dispone además Emergencia Ciudad Real de un equipo especial de rescate subacuático, realizando misiones de rescate en diferentes lugares de la provincia, asistencia técnica en búsqueda de diversos materiales hundidos en pantanos y embalses, rescates de coches sumergidos, retenes de vigilancia y seguridad en Las Lagunas de Ruidera durante la época estival, salvamento de personas en situación de peligro y rescate de cadáveres. Basta una llamada para que todo el engranaje se ponga en funcionamiento. Esta es la filosofía de este Servicio. Con sólo marcar el 006, un único teléfono para cualquier emergencia, estaremos junto a tí.

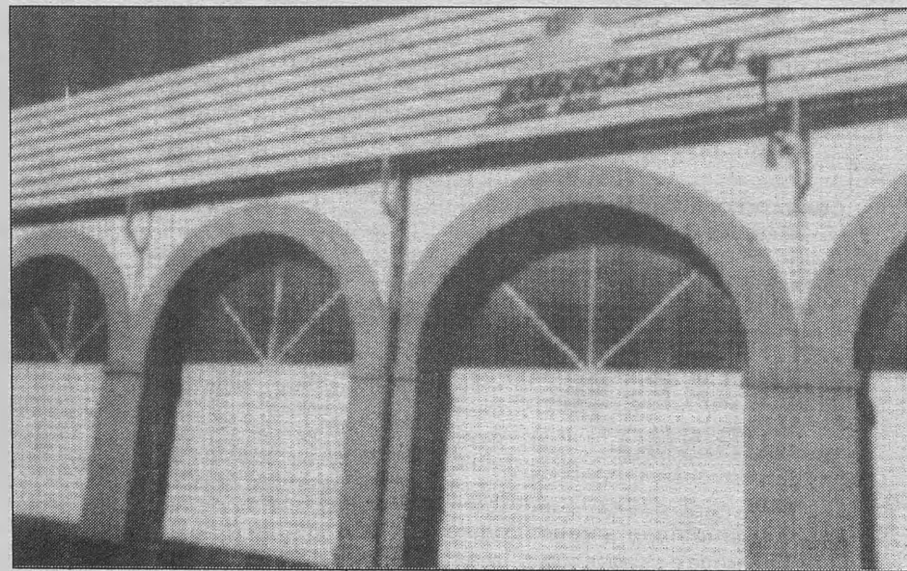

Sede del Consorcio 006 de Ciudad Real.

ENTREVISTA



Ramón Fernández del Burgo, presidente del Consorcio 006.

“Nuestra principal característica es la rapidez”

Ramón Fernández del Burgo, presidente del SCIS, analiza el funcionamiento del Consorcio 006

C.M.

Ramón Fernández del Burgo, diputado provincial, ocupa en la actualidad la presidencia del Consejo Contra Incendios y de Salvamento, más conocido por Emergencia Ciudad Real.

- ¿El 006 es un servicio modélico de seguridad?

“Sí, porque la protección a través de los diversos servicios que tenemos aquí y de la práctica que se hace es ejemplar, pero no cabe duda que como todo se puede mejorar, pero desde luego sí que tiene una prevención importante por los propios servicios, un programa que se realiza para detectar u oír toda clase de siniestros.”

- ¿Cuál es el balance de gestión del 006 desde su entrada como presidente del Consorcio?

“El balance lo podemos calificar totalmente positivo por varios motivos, primero la normalización de las relaciones, porque cuando yo llegué aquí eran bastante tensas entre el personal, se han normalizado las relaciones entre los dirigentes y los sindicatos, que antes no existían, y también se ha conseguido una paz social.”

- ¿En qué situación se encuentran los parques, qué necesidades y deficiencias presentan?

“Tienen diversas deficiencias, por ejemplo el de Daimiel tiene un grave problema con la construcción, donde un muro de protección se ha venido abajo y hay que hacer una reforma rápidamente, también en la techumbre. También existen deficiencias en los parques de Tomelloso y Almadén, ya tenemos hecho el estudio y el proyecto para cada uno de ellos y las obras se realizarán en el presente año.”

- ¿Por lo general el 006 es un servicio que se conoce, está la gente contenta con él?

“El 006 no tiene la publicidad que debería tener, se conoce por mucha gente, el hecho es que cada día la demanda es más importante, y lo que sí es cierto es que dentro y fuera de la provincia, la sociedad tiene un conocimiento exacto de lo que se hace, y sobre todo de la

rapidez con que se hacen y prestan las atenciones en materia sanitaria y prevención de incendios, pero sobre todo en primeras asistencias en accidentes de tráfico.

- ¿Se ha criticado desde algunos sectores que el 006 es un servicio muy grande para una provincia, que aunque de gran extensión tiene poca población y pocas demandas de emergencia?

“Bueno, yo he contabilizado las emergencias que se han realizado durante el año 1995, y he visto que hay una cosa clara. Hay puntos y subparques como el de Villanueva de los Infantes y el de Daimiel, que tienen pocos servicios y por lo tanto pocas prestaciones, pero lo que no cabe duda es que los parques de Alcázar de San Juan, Puerto Llano, Tomelloso, Valdepeñas, Manzanares y Ciudad Real sí tienen un gran número de asistencia, tanto de accidentes como de traslados del Insalud. Habrá zonas pequeñas donde el servicio de emergencia se mínimo, y en otras importante, hasta el extremo que a veces ocurre que estamos prestando un servicio de traslado de emergencia y aparece otro segundo aviso y tenemos que atenderlo con otro vehículo. Pienso que lo que tenemos que hacer es fomentar los parques que más servicios y más demandas de emergencia se produce, y mantener los mismos subparques donde las emergencias son menores.”

- ¿Hay un punto de quejas en el SCIS por las llamadas anónimas?

“Efectivamente, las llamadas anónimas a veces los fines de semana rondan las mil llamadas. Se ha comprobado que las realizan sobre todo menores de entre 11 y 14 años. El número más importante siempre incide en los fines de semana, concretamente a las salidas de misa. Estamos haciendo una campaña de concienciación y divulgación tanto en los colegios como a través de las iglesias en las misas de los niños, porque como he mencionado después de éstas es cuando se realizan estas llamadas.”

con Emergencia Ciudad Real

Con sólo marcar el 006, un teléfono único para cualquier tipo de emergencia.

- * En caso de incendio
- * Asistencia médica en caso de accidentes de carretera y apoyo en zonas rurales.
- * Transporte sanitario.
- * UVI móvil.
- * Siniestros, catástrofes.

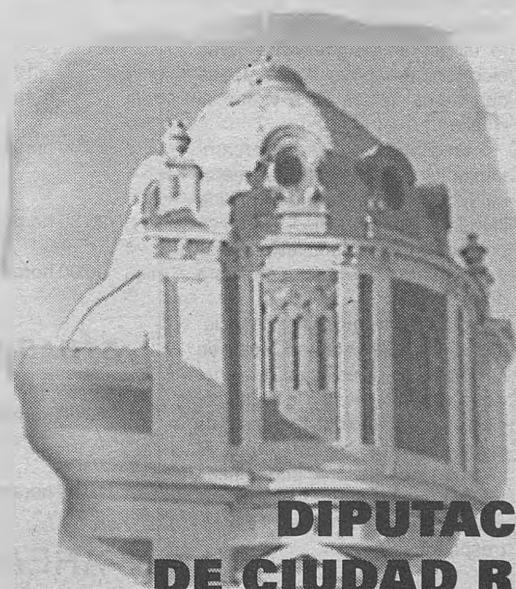

DIPUTACIÓN DE CIUDAD REAL



Feria y Fiestas de Santiago y Santa Ana

LA SOLANA - 1996

“Los ayuntamientos no podemos estar cruzados de brazos ante el problema del paro”

La inauguración de la Piscina Olímpica y de la Plaza de Toros los pasados días están marcando satisfactoriamente la Feria y Fiestas de La Solana, que están a punto de empezar.

Su alcalde, Nemesio de Lara, nos ha manifestado que ya se lleva cumplido el 75 por ciento del programa al que se comprometieron en las últimas elecciones municipales y que centraba su atención en los dos acontecimientos reseñados, así como en la construcción de un Polígono Industrial, cuyos terrenos ya han sido adquiridos por el Ayuntamiento, además de la finalización de un Auditorio en la Casa de la Cultura del que De Lara dice que es “la envidia de la provincia”.

En materia de desarrollo local, principal preocupación del Grupo de Gobierno socialista, se han llevado adelante iniciativas por medio de la Agencia de Desarrollo Local. “Estamos -dice- incorporados a varios programas europeos. Hemos desarrollado Cursos de Formación Ocupacional de Garantía Social, constituido la Mancomunidad de La Mancha, de la que he sido nombrado nombrado presidente de la Comisión Gestora y que vamos a dedicar íntegramente al objetivo de promoción económica y desarrollo local de todos y cada uno de los pueblos que se compone”.

Dentro de la formación de los jóvenes para su incorporación al mercado laboral, se han llevado a cabo construcciones como la de la Plaza de Toros por medio de una Escuela-Taller y se está en plena creación de la tercera Escuela, denominada “La Solana 2000”, y por medio de la cual se creará un “vivero de empresas” o “aves-nido” para ofertarlas a futuros empresarios que no tengan medios para la constitución de su primera empresa. “Ha llegado -sigue diciendo De Lara- la hora de centrarse en el desarrollo local, una vez que nuestros municipios han sido dotados de infraestructuras. Te puedo decir que durante 1994 desarrollamos 50 proyectos de viabilidad de iniciativa privada, por medio de la Agencia de Desarrollo Local anteriormente mencionada, y más de 30 en el año ‘95”.

- ¿Cuántos puestos de trabajo han creado estos proyectos?

“Hay muchos puestos de trabajo inducidos que es difícil cuantificar, pero en estos dos años y lo que llevamos de 1996 podríamos estar hablando de 130 ó 140 nuevos puestos de trabajo en La Solana, y ello sin tener en cuenta la creación de la Cooperativa maderera ‘Los Almendrillos’, que ocupa a más de 30 trabajadores y cuya constitución apoyó el Ayuntamiento antes de que fuera abierta la Agencia de Desarrollo Local”.



- ¿Deben centrarse los ayuntamientos en la creación de puestos de trabajo?

“Hay que tener en cuenta que todo este tipo de medidas que pueden y deben tomar los ayuntamientos para la creación de puestos de trabajo y formación de los futuros empresarios no se contempla dentro de las obligaciones locales, por lo que no existe una obligación determinante, pero ello no quiere decir que no se pueda hacer. Lo que no se debe hacer es estar cruzados de brazos ante el problema del paro y de la falta de tejido industrial en nuestros pueblos. En mi opinión, hay que implicarse más en estos temas y nosotros, desde luego, lo estamos haciendo”.

- ¿Cómo se va a plantear la colaboración con la Asociación Cultural Amigos de la Zarzuela?

“Somos absolutamente respetuosos con la autonomía de cualquier asociación. A lo que no estamos dispuestos es a permitir que se humille a una institución democrática como el Ayuntamiento. Si alguien quiere campar por sus respetos, es perfectamente dueño de hacerlo, ahora si realmente se quiere utilizar al Ayuntamiento como elemento de apoyo, no se puede poner una vela a Dios y otra al diablo”.

Exigimos que se trate al Ayuntamiento con la dignidad que merece. No se puede estar por un lado llamándolo a participación y a su presencia protocolaria en los actos y apovechar éstos para ponernos ‘a pari’.

Si la presidencia de la Asociación Lírica, que no la Asociación en sí, conviene en que estamos llamados a encontrarnos en la organización de un evento que merece todo el apoyo posible, allí estaremos. Si se nos sigue despreciando, insultando y marginando, nos limitaremos a conceder la subvención correspondiente”.

Programa de Actos

MIÉRCOLES, DÍA 24

- 17'00 horas: En el Club de Tenis y La Moheda, eliminatorias del XI Trofeo Provincial de Tenis “Villa de La Solana”.
- 18'30 horas: En el Pabellón Antonio Serrano. Sorteo y Eliminatorias del VI Campeonato Local de Tenis de Mesa.
- 21'00 horas: INAUGURACIÓN OFICIAL DE LA FERIA 1996, con la Banda Municipal de Música y Banda de Cornetas y Tambores de San Sebastián.
- 21'45 horas: INAUGURACIÓN DE LA EXPOSICIÓN DEL CERTAMEN NACIONAL DE PINTURA.
- 22'15 horas: PREGÓN a cargo de D. GREGORIO MARTÍN-ZARCO LÓPEZ-VILLANUEVA, Entrega de la Placa de Hijo Predilecto de La Solana a D. ÁNGEL ROMERO DE ÁVILA “ANGELILLO”, y Entrega de Premios a los ganadores de los Concursos Literario y de Pintura.
- 23'00 horas: Actuación del GRUPO DE SEVILLANAS DE ANGELA SARABIA.
- 00'00 horas: Música con la ORQUESTA ALABAMA, en la Caseta Municipal.

JUEVES, DÍA 25

- 8'00 horas: Diana Floreada a cargo de la Banda Municipal de Música.
- 12'00 horas: En el Club de Tenis y La Moheda, eliminatorias del XI Trofeo Provincial de Tenis “Villa de La Solana”.
- 17'00 horas: En el Centro de Mayores, XI Campeonato Local de Ajedrez Juvenil y en La Moheda y Club de Tenis, eliminatorias del XI Trofeo Provincial de Tenis “Villa de La Solana”.
- 12 y 17 horas: PARQUE INFANTIL GRATUITO, en la Plaza Mayor.
- 18'30 horas: En el Pabellón Antonio Serrano, eliminatorias del VI Campeonato Local de Tenis de Mesa.
- 22'30 horas: Actuación del Cantor Flamenco MANUEL GERENA, en la Plaza Mayor.
- 00'00 horas: Verbena con la ORQUESTA GEISER, en la Caseta Municipal.

VIERNES, DÍA 26

- 8'00 horas: Diana Floreada a cargo de la Banda Municipal de Música.
- 12'00 horas: En el Pabellón Antonio Serrano, Finales del VI Campeonato Local de Tenis de Mesa.
- 17'00 horas: En el Centro de Mayores, XI Campeonato Local de Ajedrez Juvenil y en La Moheda y Club de Tenis, eliminatorias del XI Trofeo Provincial de Tenis “Villa de La Solana”.
- 12 y 17 horas: PARQUE INFANTIL GRATUITO, en la Plaza Mayor.
- 19'30 horas: CORRIDA DE TOROS a cargo de EL LITRI, JAVIER CONDE, y MANUEL DÍAZ “EL CORDOBÉS”.
- 23'30 horas: Actuación de ALEJANDRO CONDE, en La Moheda.
- 00'00 horas: Verbena con la ORQUESTA ALABAMA, en la Caseta Municipal.

SÁBADO, DÍA 27

- 10'00 horas: En el Club de Tenis y La Moheda, eliminatorias del XI Trofeo Provincial de Tenis “Villa de La Solana”.
- 10'30 horas: Concurso Local de Tángana para menores

- 12 y 17 horas: PARQUE INFANTIL GRATUITO, en la Plaza Mayor.
- 18'00 horas: En el Pabellón Antonio Serrano, 1ª. Semifinal del Torneo de Baloncesto Femenino.
- 19'30 horas: CORRIDA DE REJONES a cargo de PACO OJEDA, CURRO BEDOYA Y HERMANOS DOMEQ.
- 19'30 horas: En el Pabellón Antonio Serrano, 2ª. Semifinal del Torneo de Baloncesto Femenino.
- 22'00 horas: Actuación del GRUPO DE SEVILLANAS Y CUADRO FLAMENCO de la Peña “El Polaco” y la Guitarra de PABLO GARCÍA PALOMO Y MARÍA DE LAS NIEVES “FLOR DE OSUNA”.
- 00'00 horas: Verbena con la ORQUESTA MANILA, en la Caseta Municipal.
- 00'30 horas: Actuación de SERGIO DALMA en La Moheda.

DOMINGO, DÍA 28

- 8 a 13 horas: VIII Trofeo de Pesca en el Embalse de Vallehermoso.
- 9'00 horas: Concurso de Arada de carácter regional. Las pruebas se harán con el tractor particular en La Moheda.
- 10'00 horas: Carrera Ciclista para Cadetes, con salida en la Plaza Mayor y dirección San Carlos del Valle, Pozo de la Serna, Alcubillas, Villanueva de los Infantes, La Solana, con llegada a la Plaza de Toros.
- 10'15 horas: XVII Carrera Popular, con salida y llegada en la Plaza Mayor.
- 12 y 17 horas: PARQUE INFANTIL GRATUITO, en la Plaza Mayor.
- 12'00 horas: SUELTA DE VAQUILLAS, en la Plaza de Toros, para los mozos y mozas de la localidad.
- 11'00 horas: En la Plaza Mayor, Concurso de Tiro de Cuerda, de carácter regional. Inscripción: 500 ptas. por grupo, formado por cuatro personas.
- 12'00 horas: En la Plaza Mayor, Concurso de Destreza con Tractor y Remolque, de carácter regional. Las pruebas se harán con un sólo tractor que facilitará la organización.
- 13'00 horas: En la Plaza Mayor, Concurso de Pulso. Inscripción: 200 ptas. Las Inscripciones de los concursos de Destreza con Tractor y Remolque, Arada, Tiro de Cuerda y Pulso se realizarán en el lugar de celebración hasta una hora antes del comienzo. La Organización designará un Jurado para cada prueba y su fallo será inapelable. Habrá un gran zurra para todos los asistentes. Entrega de premios: Domingo, día 28, a las 22 horas, en la Plaza Mayor. Estos Concursos están organizados por la Cofradía de San Isidro y Patrocinados por el Ayuntamiento de La Solana.
- 17'30 horas: En el Pabellón Antonio Serrano, 3ª. y 4ª. puesto del Torneo de Baloncesto Femenino.
- 19'00 horas: En el Pabellón Antonio Serrano, Concurso de Triples.
- 19'30 horas: En el Pabellón Antonio Serrano, Final del Torneo de Baloncesto Femenino.
- 19'30 horas: GRAN BECERRADA con ALBERTO HERNANDO, EL PILARILLO, J. DE NATALIA y JOSÉ JAREÑO.
- 22'30 horas: Actuación de MARÍA JOSÉ HURTADO en la Plaza Mayor.
- 00'00 horas: Verbena con la ORQUESTA LATINOS, en la Caseta Municipal.

ÁREA DE FESTEJOS - AYUNTAMIENTO DE LA SOLANA

UNIVERSIDAD

EL PLAZO DE PRESENTACIÓN DE SOLICITUDES FINALIZA EL PRÓXIMO DÍA 31 DE JULIO

Convocadas 20 plazas para deportistas en las Residencias Universitarias

C.M.

La Consejería de Educación y Cultura ha convocado veinte plazas para jóvenes deportistas de especial cualificación en las residencias universitarias de la región.

A estas plazas podrán acogerse los jóvenes deportistas de alto nivel de Castilla-La Mancha, que estén cursando estudios universitarios y que para el desarrollo de sus planes de preparación deportiva precisen residir fuera de su domicilio habitual.

Asimismo, también podrán acogerse los deportistas de especial cualificación y de alto nivel que cursen estudios de enseñanzas post-obligatorias.

Las plazas convocadas se podrán disfrutar en cualquiera de las residencias universitarias de la región, ubicadas en las cinco provincias, desde el inicio del curso al 30 de junio de 1997, si bien los deportistas podrán utilizarlas durante el mes de julio, en la medida en la que hubiera plazas disponibles.

Las solicitudes deberán presentarse en la Dirección General de Deportes de la Consejería de Educación y Cultura de la Junta de



El plazo de admisión de solicitudes para los deportistas en las Residencias Universitarias finaliza este próximo día 31.

Comunidades, Plaza Cardenal Silíceo, s/n de Toledo, antes de las 14 horas del día 31 de julio de 1996.

En la concesión de estas plazas se valorará, entre otros criterios, el currículum deportivo, el expediente académico y el cursar la especialidad de E.F. en las escuelas universitarias de formación del profesorado de EGB, o en la

Facultad de Ciencias de la D.F. y del Deporte.

La relación de beneficiarios de esta convocatoria se expondrá en los tabloneros de anuncios de las residencias y delegaciones provinciales de la Consejería de Educación y Cultura antes del 15 de septiembre.

La "Revista Jurídica de Castilla-La Mancha" vuelve a editarse gracias a un convenio entre la Junta y la Universidad

C.M.

El consejero de Economía y Administraciones Públicas, Miguel Ángel Montañés, y el rector de la Universidad de Castilla-La Mancha, Luis Arroyo, firmaron en Ciudad Real un convenio de colaboración por el que la Junta de Comunidades aportará, en principio, tres millones de pesetas anuales que permitirán a la Universidad volver a editar la "Revista Jurídica de Castilla-La Mancha".

Miguel Ángel Montañés mostró su satisfacción por la firma de este acuerdo, ya que, con él, vuelve a publicarse una revista que lleva el nombre de Castilla-La Mancha y que va a ser el "referente doctrinal" de la Universidad, una institución que, afirmó, "cada día está haciendo región".

Por su parte, Luis Arroyo señaló que durante los seis años en los que se publicó la revista, la Universidad estuvo presente en toda España a través de sus número monográficos, en los que se trataron cuestiones de interés para todos los juristas del país como los primeros seis años del Tribunal Constitucional o la reforma del Código Penal.

En las fotografías, y de izquierda a derecha, Luis Arroyo y Miguel Ángel Montañés



La "Revista Jurídica de Castilla-La Mancha" apareció en Albacete en 1988 con objeto de ofrecer a la región una revista jurídica que sirviera de cauce de expresión adecuado para los juristas de la Universidad de Castilla-La Mancha y para la publicación de las sentencias del Tribunal Superior de Justicia y de la jurisprudencia regional.

La revista dejó de publicarse por problemas económicos a finales de 1994, cuando habían salido a la calle veintinueve números. El próximo, el veinti-

dós, se publicará, si se cumplen las previsiones, en octubre.

Con respecto a su primera etapa, la revista mejorará en cuanto a la información jurídica autonómica con la publicación de la jurisprudencia del Tribunal Superior de Justicia de Castilla-La Mancha y de comentarios a la normativa generada por la Administración regional. Está previsto que cada año se publiquen tres números ordinarios y un volumen monográfico. La edición será de quinientos ejemplares.

Los alumnos de Trabajo Social pueden realizar sus prácticas en instituciones y ONG's de la región y de Madrid

C.M.

La Escuela Universitaria de Trabajo Social de Cuenca ofrece a los alumnos de los dos últimos cursos de la carrera, la posibilidad de realizar sus prácticas de Trabajo Social en distintas Instituciones Públicas, ONG's, y Colegios Profesionales de nuestra Comunidad Autónoma y de la Comunidad Autónoma de Madrid. Los alumnos acuden a los diferentes centros de práctica para participar en los programas que habitualmente desarrollan, realizar proyectos de intervención social específicos, cooperar en la actualización de los servicios de documentación, y colaborar en programas de investigación de problemas o necesidades sociales para el diseño de nuevos proyectos.

De otro lado, y promovidos por la Escuela de Trabajo Social, se han lleva-

do a cabo proyectos de intervención de carácter experimental, sobre asuntos novedosos, como el proyecto de alojamiento alternativo, el de ciudades saludables, distintos programas de cooperación con los países económicamente poco desarrollados y, en fin, el uso de los medios de comunicación para la difusión de recursos sociales.

Para llevar a cabo este completo y variado programa de formación ha sido preciso firmar convenios o acuerdos de colaboración con más de cincuenta instituciones. La Universidad de Castilla-La Mancha desea hacer público su agradecimiento a todas las instituciones y entidades colaboradoras, que han hecho posible que este ambicioso programa de formación se venga desarrollando con regularidad desde hace algunos años.

Celebrado el I Encuentro de Informadores Juveniles de Castilla-La Mancha

C.M.

La Consejería de Educación y Cultura, a través de la dirección general de la Juventud, fue la organizadora del I Encuentro de Informadores Juveniles de Castilla-La Mancha, que se celebró los pasados días 5 y 6 en la Residencia Universitaria "El Doncel" de Ciudad Real.

La dirección general de la Juventud entiende que la información es un factor esencial que facilitará a los jóvenes el conocimiento de las oportunidades que se les presentan de cara al desarrollo de actividades sociales, lo que contribuye a dar solidez al sistema democrático.

Con estas jornadas se ha pretendido conseguir una mejora en la prestación de servicios a la juventud por parte de las Administraciones Públicas, y especialmente por parte de los ayuntamientos.

Las materias que se abordaron a lo largo de estos dos días fueron relativas a aquellas cuestiones que preocupan hoy más a los jóvenes, como son el Servicio Militar, la Prestación Social Sustitutoria, la orientación para el empleo, la cooperación con el tercer mundo y las relacionadas con la gestión de los centros de información juvenil.

La inauguración de estas jornadas corrió a cargo del consejero de Educación y Cultura de la Junta de Comunidades, Justo Zambrana, y la directora general de la Juventud, Cristina Sabrido, quien ofreció un primer avance de lo que se pretende que sea el Plan de Juventud de Castilla-La Mancha, que actualmente se encuentra en proceso de elaboración, y que se concibe como un importante instrumento de trabajo para afrontar los problemas que atañen a los jóvenes.

Justo Zambrana: "Los veintiocho mil jóvenes que estudian en la Universidad de Castilla-La Mancha son nuestro mayor capital para el futuro"

C.M.

El consejero de Educación y Cultura, Justo Zambrana, afirmó que la Universidad de Castilla-La Mancha es, al mismo tiempo, un orgullo y un reto para la región, ya que, en su opinión, "los veintiocho mil alumnos que cursan estudios en ella son el mayor capital que tenemos, más que las viñas o las carreteras o, incluso, más que el agua".

Zambrana hizo estas manifestaciones durante su discurso de clausura del curso académico de la Escuela Universitaria de Enfermería de Ciudad Real, acto en el que se impusieron las becas a los sesenta y dos alumnos que han finalizado sus estudios de diplomatura.

El consejero señaló que los titulados en Enfermería tienen mayores posibilidades que los de otras especialida-

des para acceder al mercado laboral y recordó que la consejera de Sanidad se había entrevistado con el ministro de Sanidad para interesarse por la construcción de nuevos centros sanitarios previstos en la región, hospitales que, lógicamente, incrementarían la demanda de profesionales de esta especialidad.

A preguntas de los informadores sobre las transferencias educativas, el consejero de Educación y Cultura de la Junta de Comunidades comentó que no hay ninguna novedad al respecto e indicó que "Castilla-La Mancha tiene un déficit importante en infraestructura y en profesorado y que, para asumir las competencias, será necesario en primer lugar ponerse de acuerdo sobre la forma de cubrirlo".

TELÉFONOS DE INTERÉS UNIVERSITARIO

UNIVERSIDAD DE CASTILLA-LA MANCHA
Rectorado (servicio alumnos) (926) 25 19 00
(serv. administrat.) (926) 25 17 50
Vicerrectorado de ordenación académica y profesorado (926) 25 22 38
Vicerrectorado de alumnos (926) 25 17 12
Vicerrectorado de Centros y Planificación Económica (926) 22 62 04
Secretaría General (926) 25 17 49
Gerencia (926) 25 17 48
Vicerrectorado del "Campus" de Albacete y

de Investigación y Doctorado (967) 21 76 77
Vicerrectorado del "Campus" de Cuenca y de Extensión Universitaria (969) 22 82 01
Vicerrectorado del "Campus" de Toledo y de Relaciones Institucionales (925) 22 76 07
Consejo Social (967) 22 86 50
FACULTADES
Bellas Artes (969) 21 17 52
Ciencias Económicas y Empresariales (967) 22 85 69
Ciencias Jurídicas y Sociales (925) 22 63 50
Ciencias Químicas (926) 22 11 94

Derecho (967) 22 86 50
Letras (926) 22 11 94
Escuelas Universitarias de Profesorado de E.G.B.
Albacete (967) 22 39 50
Ciudad Real (926) 22 10 47
Cuenca (969) 22 24 56
Toledo (925) 22 23 39
Escuelas Universitarias de Ingeniería Técnica
Politécnica de Albacete (967) 22 06 62
Politécnica de Almadén (926) 71 05 77

I.T.A. Ciudad Real (926) 22 13 17
Informática de Ciudad Real (926) 25 46 10
I.T. Industrial Toledo (925) 22 34 00
Escuelas Universitarias de Diplomados en Enfermería
Albacete (967) 21 79 30
Ciudad Real (926) 25 35 62
Cuenca (969) 22 73 52
Toledo (925) 22 78 00
(Enfermería y Fisioterapia)
Colegio Universitario de Derecho y Geografía

e Historia (969) 22 31 51
Centro Jurídico-Empresarial (926) 25 56 16
Laboratorio de Edafología y Mineralogía (926) 25 20 89
UNIVERSIDAD DE EDUCACION A DISTANCIA
(Centros asociados de UNED)
Albacete (967) 21 76 12
Valdepeñas (926) 32 16 14
Alcázar de San Juan (926) 54 57 50
Cuenca (969) 22 70 06
Talavera de la Reina (925) 90 91 00

AGRICULTURA

Las Cortes regionales aprobaron por unanimidad la Ley de Cámaras Agrarias

El consejero de Agricultura mostró su deseo de que el Ministerio reconozca a la organización Iniciativa Rural

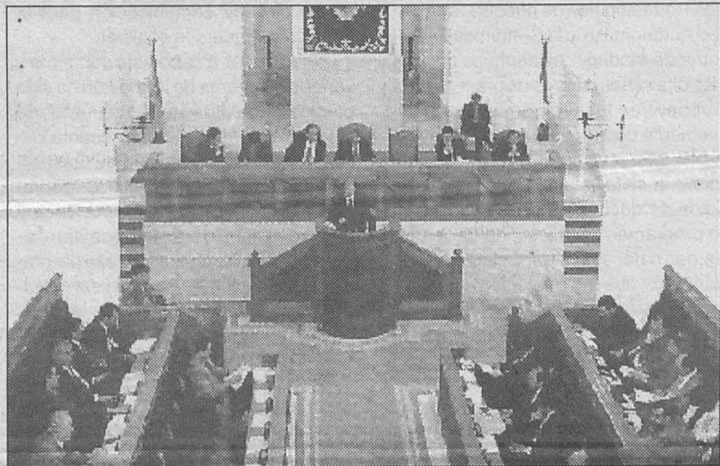

Las Cortes castellano-manchegas aprobaron unánimemente la Ley, algo por lo que se felicitó el consejero de Agricultura, Mariano Maraver (a la derecha).

C.M.

Las Cortes de Castilla-La Mancha aprobaron recientemente, y de forma unánime, la Ley de Cámaras Agrarias, que regula el traspaso de funciones y servicios en esta materia a la comunidad autónoma. El personal transferido, que asciende a 333 personas, será adscrito a puestos de trabajo de la Administración regional, en su mayor parte en las nuevas oficinas comarcales.

En estas oficinas se integrarán los actuales servicios de extensión agraria, los servicios veterinarios de las comarcas ganaderas y la guardería forestal. Al personal de las Cámaras se añadirán los funcionarios y el personal laboral que asume la Junta por la transferencia de las funciones y servicios del SENPA: en total, 583 personas.

La Ley establece la creación de cinco Cámaras de ámbito provincial, que tendrán las funciones de consulta y colaboración con la Junta de Comunidades, así como la administración de su patrimonio.

La estructura de las Cámaras Agrarias debe ser democrática, por lo que se abrirá un proceso electoral para elegir a los representantes. Las agrupaciones que concurren a los comicios deberán reunir, al menos, el 10 por ciento de las firmas del censo.

Asimismo, se regula la representatividad de las organizaciones profesio-

nales agrarias (OPAs) mediante criterios de democracia y eficacia, con el objetivo de determinar su capacidad de interlocución y representación ante las administraciones públicas.

El consejero de Agricultura y Medio Ambiente, Mariano Maraver, mostró su satisfacción por el consenso y la unanimidad alcanzados entre los grupos parlamentarios en la aprobación de la Ley de Cámaras Agrarias y señaló que esta norma contribuirá a lograr una mayor cercanía y una mejora de los servicios que se prestan a los agricultores.

Maraver, que hizo estas afirmaciones en los pasillos de las Cortes regionales, aseguró que esta unanimidad "es un motivo de enhorabuena para las fuerzas parlamentarias y de esperanza para los agricultores" y añadió que "los grupos han tenido la sabiduría de no aspirar a todo lo que querían y aprobar una Ley que, sin ser de ninguno en particular, es de todos".

En relación a la situación de Iniciativa Rural -organización agraria que no será considerada más representativa a nivel regional aunque obtuviese el 10 por ciento de los votos en las futuras elecciones del campo, al no estar reconocida en los órganos de representación nacionales-, Maraver mostró su deseo de que el Ministerio de Agricultura reconozca a esta organización, "ya que es un problema que estamos pade-

ciendo algunas comunidades autónomas, en las que IR está entroncada entre los agricultores".

El titular del departamento de Agricultura y Medio Ambiente indicó que tenía constancia de que se han iniciado conversaciones entre Iniciativa Rural y el Ministerio y añadió que esperaba que en ellas "se logre un sistema, ya sea su reconocimiento, su fusión con otra, lo que sea, para que se solucione el problema y la organización tenga asiento en los órganos de representación del MAPA".

Por otra parte, y a preguntas de los periodistas sobre cuándo se abriría el proceso electoral, Maraver aseguró que la Consejería quiere clarificar cuanto antes la representatividad del sector agrario y conocer cuál es el peso de los interlocutores, pero matizó que "aunque nos interesa que sea cuanto antes, también queremos que sea lo más consensuado posible".

En este sentido, Maraver señaló que lo primero es el decreto sobre la estructura de las oficinas comarcales y sus coordinadores provinciales y regionales, así como mantener contactos y conocer al personal que se transfiere. "La apropiación de la Ley es un punto de partida, un punto de arranque, por lo que hay que ser especialmente cuidadoso en la asunción de las transferencias: personal, estructura, etc."

La Junta cuenta con 583 nuevos trabajadores procedentes de diversos organismos del Ministerio de Agricultura

C.M.

La Consejería de Agricultura y Medio Ambiente ha incorporado recientemente a sus dependencias al personal procedente de las Cámaras Agrarias y de los distintos organismos hasta ahora adscritos al Ministerio de Agricultura, cuyas competencias han sido asumidas por la Comunidad Autónoma.

De esta forma, los servicios de la Administración regional se ven reforzados con 583 trabajadores: 333 procedentes de las Cámaras Agrarias, mientras que el resto proceden del SENPA y del Desarrollo Rural, donde se engloba el ICONA y el IRYDA.

Este refuerzo en recursos humanos permitirá la apertura de oficinas comarcales en Castilla-La Mancha, lo que supondrá un mayor acercamiento

de la Administración al ciudadano y más comodidad en la gestión y prestación de servicios a los castellano-manchegos. En estas instalaciones se integrarán también la guardería forestal, los servicios veterinarios de las comarcas ganaderas y los servicios de extensión agraria.

Además de los medios humanos, la Junta de Comunidades asume la gestión de ayudas directas que provengan de fondos comunitarios, sobre todo del FEOGA, que incluye competencias en tramitación, evaluación, pago e inspección.

Asimismo, se transfiere la administración de las fincas del ICONA, entre las que cabe destacar la de "El Hosquillo" en Cuenca y de las vías pecuarias que todavía dependían del Ministerio de

Agricultura, Pesca y Alimentación.

La incorporación de los funcionarios y personal laboral se ha realizado con total normalidad en todas las provincias, como corresponde a un proceso en el que se han estudiado las nuevas competencias y las funciones de los trabajadores, con el respeto a las condiciones laborales de todos ellos.

El consejero de Agricultura y Medio Ambiente, Mariano Maraver, y todos los responsables de su departamento se reunieron con el nuevo personal el pasado día 3 en Toledo. El objeto de este encuentro era explicar los proyectos de oficinas comarcales, las nuevas funciones y la estructura de la Administración regional para facilitar la integración y el cambio de dependencia de las personas que se incorporan.



GRANDES CONCIERTOS VALDEPEÑAS CIUDAD DEL VINO

POLIDEPORTIVO MUNICIPAL
"LOS LLANOS"

1 Agosto '96

ROSA NEGRA - ARCADA

BRONCE - BIZARRE

Entrada Gratuita

2 Agosto '96 - 23,30 h

CELTAS CORTOS

Teloneros: Grupo YXO RAY

3 Agosto '96 - 23,30 h

MIGUEL BOSÉ

PUNTOS DE VENTA

Café-Bar ESTRECHO (Villanueva de los Infantes) - DISCO-BAR MACONDO - RADIO SURCO (Manzanares) - BURGER GROUCHO (Moral de Calatrava) - RADIO SURCO (Tomelloso) - VIDEO AMIGOS - ACERO PLAYA (La Solana) - GALAS DISCOS AGHARTY - TIENDAS VERDES (Ciudad Real) - CASS MUSICAL - VIDEO LENNON - CASA JUVENTUD - AYUNTAMIENTO (Valdepeñas)



AYUNTAMIENTO DE VALDEPEÑAS
CONCEJALÍA DE FESTEJOS

ECONOMÍA

TRAS LA AUTORIZACIÓN DEL CONSEJO DE GOBIERNO

La Junta firmará un convenio con entidades financieras para facilitar las inversiones del II Pacto Industrial

C.M.

La Consejería de Economía y Administraciones Públicas concertará un convenio marco con diferentes entidades financieras para el desarrollo y la potenciación de actividades productivas incluidas dentro del II Pacto Industrial 1996-1999, según autorizó recientemente el Consejo de Gobierno de Castilla-La Mancha.

Esta medida pretende alcanzar un acuerdo con las entidades financieras en el que se establezcan las características de los préstamos destinados a facilitar las inversiones consideradas como preferentes en el Pacto Industrial, suscrito recientemente por los diferentes agentes económicos y sociales de Castilla-La Mancha.

El convenio pretende dar cumplimiento a uno de los objetivos del II Pacto Industrial de Castilla-La Mancha, que establecía facilitar la financiación de los distintos proyectos de inversión.

Para ello, se establecen unas líneas de financiación destinadas a inversiones productivas en las siguientes materias: promoción de regadíos; comercialización de productos agrarios y agroalimentarios; traslado de explotaciones ganaderas fuera de los cascos urbanos; procesos de maduración del queso manchego; anticipos de campaña; adquisición de medios de producción; artesanía; turismo; pymes; reestructuración de pasivos; y, transportes.

Otro propósito de este convenio será reforzar el compromiso de las entidades financieras de potenciar la línea PYME del Instituto de Crédito Oficial (ICO), de forma que se mantenga un nivel de préstamos en la región proporcional, al menos, a la importancia relativa de la economía castellano-manchega en el contexto nacional.

La cuantía inicial de financiación prevista en el convenio marco que se ha autorizado a suscribir asciende a 139.000 millones de pesetas para los cuatro años.

Consejo Regional de Consumo

Por otra parte, el Consejo de Gobierno aprobó el decreto de creación del Consejo Regional de Consumo como órgano principal de representación y consulta en esta materia, tal y como establecía la Ley 3/1995, de 9 de marzo, del Estatuto del Consumidor.

Este Consejo estará integrado por representantes de las organizaciones que ejerzan una actividad significativa en Castilla-La Mancha en favor de los consumidores y usuarios, de las asociaciones de empresarios, de las Cámaras de Comercio e Industria y de las Administraciones Públicas de la región.

Entre las funciones del Consejo destaca su labor de asesorar a la Junta sobre toda la legislación, así como planes y programas que versen sobre aspectos relativos a la protección y defensa de los consumidores o la gestión de

la calidad en los bienes de consumo y de los servicios públicos o privados. Esta labor de asesoramiento también se realizará a las corporaciones locales que lo soliciten.

La otra gran tarea del Consejo será fomentar el diálogo entre los productores y prestadores de servicios y los consumidores y usuarios, con el fin de solucionar problemas comunes a través de una autorregulación voluntaria bilateral que se traduzca en códigos de conducta o convenios para la mejora de los sistemas de calidad.

Consumo detecta que el nivel de irregularidades en las estaciones de servicio es inferior a la media nacional

El nivel de irregularidades detectadas por la Dirección General de Consumo en las gasolineras de la región se sitúa en un 30,7 por ciento, siendo este porcentaje de anomalías inferior al que se registra en la media nacional, situado en un 44,8 por ciento de los casos inspeccionados.

Desde 1993, esta Dirección General ha llevado a cabo más de 1.384 inspecciones y 54 análisis en las estaciones de servicio de combustible de Castilla-La Mancha. Por las infracciones detectadas en estos controles, se han impuesto un total de 48 sanciones que han supuesto el pago de algo más de 6.267.000 pesetas de multas. Las irregularidades que con más frecuencia se han producido son la falta de precios en los surtidores, la incorrecta medición en el caudal suministrado de combustible, la falta de revisiones en los equipos de extinción de incendios y las carencias de equipos de medición a disposición del público, de hojas de reclamaciones o de carteles de horarios.

La Dirección General de Consumo considera imprescindible la colaboración de los consumidores y usuarios para que sea efectiva la protección de los derechos que la Ley les reconoce.

Por ello se invita a vigilar y, en caso de detectarse anomalías, a denunciar ante los servicios de consumo regionales, las OMIC's, las asociaciones de consumidores o en el teléfono gratuito del consumidor (900-50 10 89).

Algunos de los aspectos que deben cumplir todas las gasolineras, son la existencia como mínimo de tres surtidores de combustible, siendo todos ellos de chorro automático y ninguno debe estar en funcionamiento sin estar provisto del correspondiente precinto.

De igual forma, todos los surtidores deben poseer contador de volumen que marque el importe total y el precio unitario por litro, el cual no puede ser superior al máximo autorizado en cada momento. La atención de estos aparatos tiene que ser suficiente.

Todas las estaciones de servicio de combustibles tienen la obligación de contar con aparatos de suministro de agua y aire, así como con equipos de extinción de incendios. Debe haber también medidas de comprobación de los volúmenes adquiridos a disposición del público y en buen estado de conservación, al igual que hojas de reclamaciones y de facturas para quien lo solicite. Un cartel visible debe informar de la existencia de este material. Es imprescindible igualmente la existencia de otro cartel bien visible que indique la prohibición de fumar en el recinto y de repostar con el motor en marcha o con las luces encendidas.

Por último, en caso de existir aseos deben estar en buenas condiciones de limpieza y conservación, así como el resto de los elementos del punto de venta.

Castilla-La Mancha destinará 136 millones para apoyar la presencia de empresas en el exterior

C.M.

Impulsar la internacionalización de las empresas castellano-manchegas es el objetivo de los convenios que los pasados días firmó el consejero de Industria y Trabajo, Alejandro Alonso, con los presidentes de las cámaras de comercio de la región, por un importe total de 136 millones de pesetas.

Así, este año las empresas de Castilla-La Mancha tendrán a su disposición dicho montante presupuestario, del que la Consejería aporta el 15 por ciento, las Cámaras de Comercio el 20 por ciento, la UE el 50 por ciento y el resto será financiado por las empresas.

El consejero destacó la importan-

cia de estos acuerdos para la promoción de las exportaciones y subrayó que Castilla-La Mancha es la primera Comunidad Autónoma que ha dado este paso.

Este hecho, según Alejandro Alonso, no ha sido casual sino producto del esfuerzo de todos los sectores implicados y de la voluntad del Gobierno regional de apoyar dichas iniciativas.

El presidente del Consejo Superior de Cámaras, Guillermo de la Dehesa, destacó por su parte que esta subvención global tiene la excepción de que es la primera vez que se tramita a través de las Cámaras de Comercio y no de las administraciones públicas.

Alejandro Alonso.



De la Dehesa señaló que con estos fondos se podrá ayudar a muchas empresas que no tienen recursos para hacer frente a la necesidad de dinamización hacia el exterior.

Convenio de Obras Públicas con el SEPES para abaratar el precio de la vivienda

C.M.

Conseguir que el precio de la vivienda sea más asequible, sobre todo para los colectivos que tienen más dificultades, es el principal objetivo del convenio de colaboración firmado por el consejero de Obras Públicas, Isidro Hernández Perlines, y el presidente de SEPES (Sociedad Estatal de Promoción y Equipamiento de Suelo), José Luis González-Haba.

Con este acuerdo marco se conseguirá, según el consejero, que Castilla-La Mancha siga teniendo uno de los precios de la vivienda más bajos de España. "Aún así -puntualizó Perlines- es necesaria una mayor contención de los costes".

El citado convenio logrará impulsar la creación de suelo residencial en la región, de manera que en el período comprendido entre 1996 y 1999 se puedan construir en él 1.750 viviendas. "Nos gustaría que se superara ampliamente este número", subrayó Perlines.

En este momento, la Consejería de Obras Públicas dispone de suelo para construir en Toledo, Puertollano, Alcázar de San Juan y Manzanares. Además, se está actuando en Albacete para una dotación de unas 600 viviendas y en Guadalajara, para 424.

La intención de la Consejería es tener suelo residencial en las ciudades grandes y en los núcleos de población que lo requieran. "Quiero que en las

capitales y en Puertollano y Talavera haya patrimonio público suficiente como para mantener el ritmo de construcción de Viviendas de Protección Oficial", señaló el consejero.

SEPES es una empresa de gran experiencia en suelo industrial que tiene autorización desde 1992 para trabajar en suelo residencial y cuyo principal objetivo es el mismo que el de la Consejería de Obras Públicas, que el precio de la vivienda no siga subiendo.

Para ello, está llevando a cabo convenios con distintas comunidades autónomas, ayuntamientos, promotoras, cooperativas de viviendas y empresas constructoras. Además, está trabajando en la posibilidad de hacerlo con entidades financieras.

SEPES, que empezó en 1995 con 500 viviendas, tiene como ambicioso objetivo llegar a las 20.000 en 1998. Sin embargo, para el consejero de Obras Públicas el problema no está sólo en crear suelo residencial, sino en que éste tenga la dotación correspondiente de agua, alcantarillado, luz...

Respecto al nuevo decreto sobre vivienda aprobado por el Consejo de Ministros, Hernández Perlines señaló que con el pago de las subvenciones a las entidades financieras y no a los adquirentes, el Ministerio de Fomento dificulta el acceso a las viviendas de protección oficial de los jóvenes y personas con rentas más bajas.

El desempleo, el medio ambiente y el déficit municipal, objetivos del Plan de Cooperación Municipal 1996-1999

El Consejo Regional de Municipios de Castilla-La Mancha ha dado el visto bueno al Plan Regional de Cooperación Municipal para el cuatrienio 1996-1999 que contará con una financiación cercana a los 8.000 millones de pesetas con cargo al FRAM específico.

Este Plan, que ha sido elaborado partiendo de las solicitudes de los propios ayuntamientos, pretende actuar sobre tres temas concretos empezando por el desempleo, para el que se establece la posibilidad de colaboración con otros planes, bien sean de la Junta de Comunidades o del propio INEM.

En este apartado el Consejo, reunido bajo la presidencia del consejero de Economía y Administraciones Públicas, Miguel Ángel Montañés, informó favorablemente sobre unas ayudas por valor de 2.074 millones de pesetas.

En segundo lugar este Plan pretende afrontar el problema de la deuda de los ayuntamientos de la región que legó al 13 por ciento de media en 1994 y que supone una carga difícil de soportar para algunas haciendas locales.

Con el fin de disminuir este déficit, que constituye un asunto prioritario para bastantes ayuntamientos de la región, el Plan destina casi 336 millones de pesetas.

Finalmente el Plan regional de Cooperación Municipal también tra-



Miguel Ángel Montañés, consejero de Economía y Administraciones Públicas.

za dos líneas de obras directamente subvencionables para las que han solicitado ayuda los ayuntamientos. Serán obras relacionadas con el medio ambiente y las que tienen que ver con el ciclo hidráulico.

Para estas obras de infraestructura, el Consejo regional de Municipios ha establecido en el Plan Regional de Cooperación Municipal 253 actuaciones concretas en 117 municipios que contarán con unas ayudas cuya cuantía rondará los 5.389 millones de pesetas.

ECONOMÍA

Buen comportamiento del paro y el IPC durante el mes de junio

El descenso en 1.312 personas del número de parados sitúa a la región con un total de 93.852 desempleados; mientras que los precios descendieron una décima con respecto al mes de mayo

C.M.

Durante el pasado mes de junio, el número de parados registrados en las oficinas del INEM de Castilla-La Mancha descendió en 1.312 personas, con lo que el total de desempleados registrados en la comunidad se sitúa en 93.852 personas, el 15,54 por ciento de la población activa.

Este descenso ha permitido que desde el mes de junio del pasado año hasta el mismo mes de este, se haya producido un descenso de 3.301 parados.

Por lo que respecta a las cinco provincias castellano-manchegas, el mayor descenso se produjo en Ciudad Real, con 469 parados menos que en el mes de mayo, por lo que el total de parados registrados en las oficinas de esta provincia desciende hasta los 29.670. Pese a este descenso, la provincia ciudadrealense es la que mayor número de desempleados posee de las provincias de la región.

Tras ella se situó la provincia de Albacete. Los 275 parados menos registrados en el INEM en esta provincia permiten que los desempleados totales se sitúen en los 24.945.

Toledo, con 227 y Guadalajara con un descenso de 202 parados se situaron después de las provincias ciudadrealense y albaceteña. El total de parados en la provincia toledana se estableció en 26.384, mientras que Guadalajara ocupa el último lugar en el número total de parados en la región con tan sólo 5.705.

Finalmente, en Cuenca también descendió el número de parados, aunque de forma menor que en las restantes cuatro provincias. 102 parados menos en el mes de junio que dejan el total de desempleados en esta provincia en 7.118.

Por sectores, el paro descendió en



El descenso del paro ha sido un hecho positivo para la región durante el pasado mes.

el de Servicios, en 690 personas; Construcción, en 567; Industria, con una bajada de 504 personas; y en Agricultura, con 118 parados menos que respecto al mes de mayo.

Durante el mes de junio, se llevaron a cabo un total de 22.666 colocaciones, de las que 16.874 fueron comunicadas y 5.792 generadas. En el apartado de fomento de empleo, se realizaron 5.191 contrataciones.

Por otro lado, señalar que el Índice de Precios al Consumo (IPC) también tuvo un comportamiento positivo durante el pasado mes y la inflación descendió una décima (0,1 por ciento) con respecto al mes de mayo.

Según los datos facilitados por el Instituto Nacional de Estadística, este descenso permite que la inflación acumulada en lo que va de año en Castilla-La Mancha se sitúe en el 2,3 por ciento, mientras que la interanual, es decir, desde junio de 1995 hasta el pasado

mes sea del 3,8 por ciento.

El sector Alimentación fue el que mayor descenso tuvo en la comunidad,

LA INFLACIÓN Y EL PARO EN CASTILLA-LA MANCHA

IPC			
PROVINCIAS	JUNIO 96	ANUAL	INTERANUAL
Albacete	0,0	2,7	3,8
Ciudad Real	-0,1	1,8	3,2
Cuenca	-0,1	2,9	4,6
Guadalajara	-0,1	1,8	3,8
Toledo	-0,2	2,2	4,2
PROVINCIAS	ABRIL 96	ANUAL	INTERANUAL
Albacete	0,8	2,3	3,9
Ciudad Real	0,5	1,4	2,7
Cuenca	1,0	2,7	4,3
Guadalajara	0,5	1,2	3,3
Toledo	0,7	1,8	3,8
GENERAL	-0,1	2,3	3,8

con una bajada de seis décimas, situándose en el 2,4 por ciento en lo que llevamos de año.

Transporte también registró un descenso, aunque menor que el sector anterior, bajando un 0,1 por ciento.

El resto de sectores, tales como cultura, menaje, otros o medicina, registraron subidas entre el 0,1 y el 0,3 por ciento, pero quedaron amortiguadas por el descenso del sector del transporte.

En lo que llevamos de año, el sector más inflacionista es el de menaje, con

una inflación del 3,3 por ciento; situándose tras él el sector de medicina, con el 2,7 por ciento de subida desde el primer mes del año.

En el polo opuesto está el sector de cultura, que es el menos inflacionista de la región, que acumula un IPC de un punto.

A nivel nacional, y compartiendo índice con Castilla-La Mancha se sitúan las comunidades de Extremadura, Valencia, País Vasco, Madrid y Castilla y León.

EVOLUCIÓN DEL PARO

SECTORES ECONÓMICOS Y PROVINCIAS

Provincia	Agricultura	Industria	Construcción	Servicios	Sin Empleo	Total	Variación
Albacete	1.965	5.988	3.014	9.959	4.049	24.945	-275
Ciudad Real	1.045	6.018	5.355	11.227	6.025	29.670	-469
Cuenca	395	1.278	1.154	2.866	1.425	7.118	-139
Guadalajara	151	1.159	563	2.848	984	5.705	-202
Toledo	731	8.234	4.097	8.870	4.452	26.384	-227
TOTAL	4.287	22.677	14.183	35.770	16.935	93.852	-1.312

LA CURVA DEL PARO

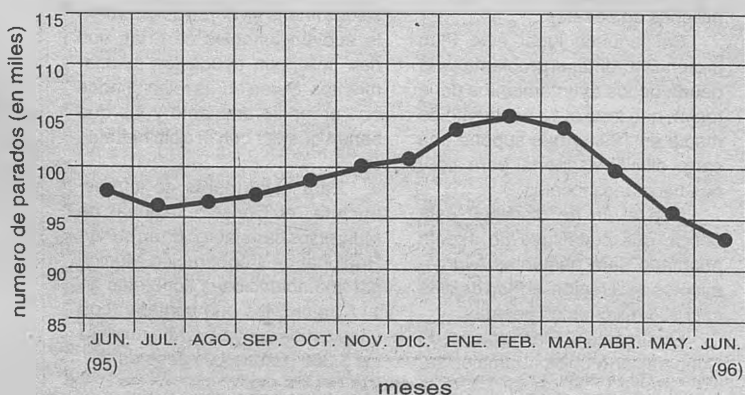

TRANSPORTES
BUYTRAGO

La Cultura

JOSÉ LÓPEZ MARTÍNEZ

EL PRESIDENTE REGIONAL INVITÓ A LOS JÓVENES A QUE LAS BANDERAS SE ENARBOLEN SÓLO COMO SÍMBOLO DE AMISTAD

Almadén acogió a los integrantes de la "Ruta Quetzal"

C.M. Los 350 jóvenes participantes en la "Ruta Quetzal", programa cultural en el que participan jóvenes de 16 y 17 años de 39 países del mundo, en su mayoría de Europa e Hispanoamérica, estuvieron durante dos días en Almadén, motivo por el cual se les hizo una recepción oficial en el Salón de Plenos del Ayuntamiento, en la que estuvo presente el presidente regional, José Bono, acompañado por el presidente de las Cortes castellano-manchegas, José María Barreda y la Corporación Municipal de esta localidad, con su alcaldesa, Josefa Babiano, a la cabeza, quien señaló, en su discurso de bienvenida que uno de los principales motivos de esta expedición cultural debía ser la convivencia entre jóvenes de distintos países para que se pudiesen eliminar barreras étnicas y sociales.

El motivo por el que los expedicionarios visitaron Almadén se debe a que la expedición de este año está dedicada al "Legendario

Potosí", un importante centro minero de Bolivia y que tiene una conjunción especial con Almadén, ya que la población ciudarealeña, hacia el siglo XVI era un importante enclave minero, dedicado a la extracción del mercurio, que se enviaba hasta Potosí para conseguir plata por el procedimiento de amalgamación.

Con posterioridad a la recepción oficial, los participantes en la edición de este año de la "Ruta Quetzal" desfilaron

por algunas calles de la localidad y participaron en un acto que tuvo como escenario el parque Julián Lozano y en el que presenciaron una muestra de folklore local.

Por la tarde, los expedicionarios visitaron una mina de mercurio, el Museo de la Escuela de Ingenieros Técnicos de Minas, el Museo de la Minería y la Universidad Politécnica.

Bono: "El hipernacionalismo que enfrenta a los pueblos es una enfermedad maligna"

El presidente de Castilla-La Mancha invitó a los expedicionarios a que alcen las banderas de sus respectivos países como símbolos de paz y amistad, pero que nunca las usen para el enfrentamiento y la confrontación.

"El hipernacionalismo que enfrenta a los pueblos es una enfermedad maligna, pero es un cáncer que se cura leyendo, aprendiendo, viajando y conociendo", puntualizó Bono.

El presidente regional recordó la importancia que las minas de Almadén y su mercurio tuvieron hace 500 años para la extracción de la plata en las minas de Potosí y dijo a los jóvenes que la riqueza siempre se encuentra en las entrañas de la tierra y que igualmente la riqueza de los vecinos de Almadén debían buscarla también en su interior, en el corazón.

COMO HOMENAJE AL COMPOSITOR MANUEL DE FALLA EN EL 50º ANIVERSARIO DE SU MUERTE

La Orquesta de RTVE actuó en las capitales de provincia de la región

C.M. La Orquesta de Radio Televisión Española (RTVE) rindió un homenaje al compositor Manuel de Falla con actuaciones gratuitas en las cinco provincias de la región, entre los días 25 y 29 de junio.

Esta gira, considerada por el consejero de Educación y Cultura, Justo Zambrana, como el diamante de la programación cultural, tuvo como objetivo conmemorar el 50 aniversario de la muerte del compositor gaditano.

El director titular de la Orquesta desde hace 19 años, Enrique García Asensio, aseguró que la particularidad de que los conciertos se pudiesen disfrutar de forma gratuita era algo que le había sorprendido gratamente y aseguró que era "la mejor inversión para que la gente se aficiona a la música".

La Orquesta de RTVE comenzó su gira en Guadalajara, el día 25, para actuar seguidamente en Cuenca, Albacete, Ciudad Real y Toledo.

Durante sus actuaciones por la región, la Orquesta interpretó obras de Enrique Granados y Joaquín Turina en la primera parte del concierto, y las

suites número 1 y 2 del sombrero de tres picos en la segunda.

García Asensio comentó que en estos momentos la Orquesta se ha renovado y destacó, además de su juventud, su nivel técnico. "Es una orquesta que ha cumplido más de 30 años y que está a la cabeza de las de toda España" puntualizó.

Respecto a Falla afirmó que es el compositor más representativo de toda la historia de la música española y que el programa interpretado ya ha sido puesto en escena en el Teatro Monumental de Madrid con alguna pequeña variación. García Asensio hizo hincapié además en que desde que dio su primer concierto hace cuarenta años "El sombrero de tres picos" es la obra que más veces ha dirigido. "Puede que más de 600 veces incluido EE.UU. y Londres" especificó el director de la orquesta.

A la actuación celebrada en Toledo, que tuvo lugar en la Plaza del Ayuntamiento, acudieron, entre otras personalidades, el consejero de Educación y Cultura de la Junta de Comunidades, Justo Zambrana.

Presentado el libro "La Gastronomía de Castilla-La Mancha"

C.M. El consejero de Industria y Trabajo de la Junta de Comunidades, Alejandro Alonso, reconoció y destacó que la gastronomía se ha convertido en uno de los principales atractivos para el turismo de interior y de calidad, ya que estos viajeros quieren conocer en profundidad los lugares que visitan y probar los productos propios de la tierra.

Alonso hizo esta afirmación durante la presentación del libro "La Gastronomía de Castilla-La Mancha", una obra elaborada por la Academia castellano-manchega de gastronomía, en la que se hace un amplio recorrido por los platos y recetas más tradicionales, ricos, vistosos y originales de las cinco provincias de la región.

En opinión del titular de Industria y

Trabajo, este libro es tremendamente interesante y demostrativo del trabajo que realiza la Academia, de forma totalmente altruista, en beneficio de la región y en la promoción de la gastronomía de Castilla-La Mancha.

Alonso señaló que en materia de Turismo "estamos en buen camino y estamos dando pasos importantes por acreditar nuestras posibilidades turísticas y por dar a conocer nuestra rica gastronomía" y añadió que "este trabajo está comenzando a dar algunos frutos como este libro o como que los dominicales de periódicos nacionales se ocupen en sus páginas de nuestros platos, nuestros vinos o nuestros restaurantes".

A juicio del consejero, los diferentes sectores implicados están apostan-

do por promocionar un turismo de calidad e intentando atraer a un turista que entienda de arte, de cultura, de gastronomía, etc...

"En nuestra región hay que incrementar la cifra de turistas que nos visitan, pero sobre todo, y mucho más importante, hay que incrementar la cifra de negocio turístico de la comunidad autónoma", puntualizó Alonso.

Por su parte, y tras agradecer la colaboración financiera de la Consejería en la edición de este libro, el presidente de la Academia castellano-manchega de gastronomía, Carlos Falcó, destacó la importancia que este sector tiene, no sólo desde el punto de vista cultural e histórico, sino también desde el económico y el turístico.

En su opinión, Castilla-La Mancha

cuenta con una gastronomía rica, variada, original y creativa, ya que aglutina y combina las tradiciones de tres culturas muy distintas: la árabe, la hebrea y la cristiana, así como unos productos naturales de calidad y buenos vinos.

A lo largo de 94 páginas, el lector descubrirá platos tan variados como la olla podrida, el atascaburras, los gazpachos, el pisto, el asadillo, el venado, el queso, el morteruelo, el ajo arriero, el alajú, el cabrito, las migas, las gachas, las setas, etc. y se le abrirá el apetito observando las fotografías que ilustran y dan fe de la riqueza gastronómica de Castilla-La Mancha.

Dividido provincialmente, los diferentes autores hacen una descripción de los productos, recetas y platos más típicos, al tiempo que descubren sus

orígenes, su relación con las tradiciones o las labores, su presencia en la literatura, etc...

La Consejería de Industria y Trabajo ha adquirido unos 1.500 ejemplares de este libro que distribuirá entre los restaurantes de la región, oficinas de turismo de toda España, medios de comunicación especializados, etc... Los otros 2.500 ejemplares editados se distribuirán también a diferentes instituciones de la región.

Por último, Carlos Falcó anunció que la Academia está trabajando en un nuevo proyecto. "Vamos a elaborar una guía gastronómica y cultural, en la que se hará una recopilación de restaurantes, hoteles, etc., con el objetivo de editar entre 5.000 y 10.000 ejemplares para su venta al público".



BOLETÍN DE SUSCRIPCIÓN

C/ FRANCISCO GARCÍA PAVÓN, 39 - 13700 TOMELLOSO (Ciudad Real) - Telf. y Fax: (926) 51 43 20

CUADERNOS MANCHEGOS

1er, APELLIDO _____

CALLE O PLAZA _____

2º APELLIDO _____

Nº _____

ESCALERA _____

PLANTA _____

TELF. _____

DISTRITO POSTAL _____

NOMBRE _____

POBLACIÓN _____

PROVINCIA _____

TIPO DE SUSCRIPCIÓN

- Anual (52 números): 8.988 ptas
 Anual + anuncio en Guía Comercial: 16.414 ptas

FORMA DE PAGO

- Talón adjunto.
 Giro Postal nº _____
 Domiciliación bancaria

Señale con X tipo de suscripción y forma de pago. En los importes de cada una de las suscripciones se incluyen 18 ptas. de gastos de envío por número y 3 por ciento de I.V.A.

Sr. Director de Cuadernos Manchegos: Le ruego proceda a formalizar mi suscripción a Cuadernos Manchegos, según los datos del presente BOLETÍN DE SUSCRIPCIÓN y hasta nueva orden en contra.

FIRMA _____

DOMICILIACIÓN BANCARIA

Sr. Director del Baco/Caja, sucursal nº _____ de _____ (_____) ruego a usted tenga a bien cargar en mi cuenta nº _____ de esta entidad el importe de la presente suscripción a CUADERNOS MANCHEGOS.

FIRMA _____

RECORTE Y ENVIE EL PRESENTE BOLETÍN

CULTURA

“El Misántropo” de Molière abrió la XIX Edición del Festival de Teatro Clásico de Almagro

C.M.

A las once de la noche del jueves día 4, se levantó el telón en el Hospital de San Juan para dar comienzo a la decimonovena edición del Festival de Teatro Clásico de Almagro, que se prolongará hasta el 26 de este mismo mes.

“El Misántropo” de Molière, a cargo de la Compañía Nacional de Teatro Clásico, ha sido la primera obra de las doce que se llevan a las tablas de los distintos escenarios que se han montado para la ocasión.

Un total de 33.000 entradas se han puesto a la venta este año, con un precio entre las 2.200 y las 1.600 pesetas, aunque los martes, con motivo del día del espectador, tendrán un descuento del 50 por ciento.

El Corral de Comedias, el Hospital de San Juan, el Claustro de los Dominicos y el Teatro Municipal serán los escenarios donde se pondrá en escena “El Misántropo” de Molière, “La vida es sueño” de Calderón de la Barca, “María Estuardo” de Schiller, “Acis y Galatea” de Händel, “Entremeses” de Miguel de Cervantes, “Una noche con los clásicos”, con la dirección de Adolfo Marsillach, “El sí de las niñas” de Moratín, “La hostelera” de Carlo Goldoni y “La Celestina” de Fernando de Rojas. “El retablo de las Maravillas” de



Teatro Municipal.

Cervantes, en una adaptación para los más pequeños, “El desdén con el desdén” de Agustín Moreno y “Noche de Reyes” de Shakespeare completan la programación.

Tras los buenos resultados obtenidos en la XVIII edición del festival con la incorporación del teatro de calle, este año también se podrá disfrutar con las representaciones de los “Cantos y Cuentos de Don Quijote”, relatados por Ana Castellanos, y los clásicos de

Shakespeare “Romero y Julieta” y “Ricardo III” escenificados en el idioma en el que fueron escritos, inglés.

El presupuesto de este año para el Festival de Teatro Clásico es de 41 millones de pesetas, que son aportados por las instituciones que componen el Patronato del Festival, es decir, la Junta de Comunidades, el Ministerio de Educación y Cultura, la Diputación de Ciudad Real, el Ayuntamiento de Almagro, y la Caja de Castilla-La Mancha.

Sancionadas seis personas por rastrear restos arqueológicos con detectores

C.M.

El Tribunal Superior de Justicia (TSJ) reafirmó las sanciones, impuestas por la Consejería de Educación y Cultura, a seis individuos por el uso de detectores de metales para la localización de restos arqueológicos en los yacimientos del “Ojuelo de Covatillas”, en la localidad de Ballestero-Viveros de la provincia de Albacete y “Ermita Zuqueca” de Granátula de Calatrava, Ciudad Real.

De esta forma, esta instancia judicial confirma que la actividad de detección de restos arqueológicos es ilegal y sancionable, si se realiza sin la correspondiente autorización administrativa.

El mismo órgano aclara que para que exista infracción no es necesario

que los yacimientos arqueológicos se encontraran catalogados como bienes de interés cultural, ni que aparecieran señalizados como yacimientos.

El TSJ señala además que la multa impuesta, medio millón de pesetas a cada uno de los cinco implicados y una de 200.000 para un acompañante, no se puede tachar de desorbitada, en la medida en que la sanción máxima imponible por estas conductas, de acuerdo con la Ley de Patrimonio histórico español, es de 25 millones de pesetas.

En ambos casos los hechos fueron denunciados por agentes de la Guardia Civil que procedieron a identificar a los infractores. En concreto, el de “Ermita Zuqueca” tuvo lugar el 24 de febrero de 1993 y el de Ballestero-Viveros el 4 de julio de ese mismo año.

La Consejería de Educación y Cultura incentiva el hábito de la lectura entre los escolares

C.M.

Con el nombre “Los guardianes de las palabras ofrecen sus tesoros” la Consejería de Educación y Cultura está desarrollando una campaña, a través de las bibliotecas públicas de la región, que pretende animar a la lectura a los escolares.

Esta actividad, enmarcada dentro del programa “La cultura por escrito”, financiado por la Consejería, se lleva a cabo gracias a la colaboración de la Asociación de Archiveros, Bibliotecarios, Arqueólogos y Documentalistas de Castilla-La Mancha.

Además de incentivar el hábito de la lectura, este proyecto persigue lograr la capacidad de análisis de los textos y de las formas de narración literaria de

los pequeños, así como la difusión de los fondos y servicios bibliotecarios.

La iniciativa se lleva a cabo a través del uso de un diario de lectura entre la población infantil y juvenil del cual existe un control en las bibliotecas y centros docentes. Este método ya está en marcha en numerosas bibliotecas del país y se caracteriza por su originalidad, atractivo diseño y utilidad para el animador a la lectura.

Esta actividad pretende llegar a las bibliotecas como experiencia piloto y se desarrolla con un material específico de animación a la lectura denominado “El cofre del tesoro”. Dicho cofre, recoge fichas de referencia de los libros más leídos y puede ser utilizado para diversos juegos.

Amplia oferta de Cursos para profesionales de Bibliotecas, Archivos y Centros de Documentación

C.M.

Ampliar la formación del personal de la región que trabaja en bibliotecas, archivos y centros de documentación es el objetivo de los once cursos de biblioteconomía y archivística organizados por la Consejería de Educación y Cultura que se celebrarán entre los meses de septiembre y diciembre.

Estos seminarios, que se impartirán de forma totalmente gratuita, deberán ser solicitados antes del 30 de agosto para los que se celebran en septiembre y antes del 16 de septiembre el resto.

Para elegir a los profesionales participantes se tendrá en cuenta el currículum presentado y los objetivos del curso. Además, en función de las plazas disponibles podrán también participar los becarios de prácticas de los programas bibliográficos o archivísticos de la Consejería de Educación y Cultura.

Los cursos, que oscilan entre las 15 y 40 horas lectivas, se celebrarán en Toledo y Albacete.

Los contenidos que tratarán son: “Catalogación, clasificación y encabezamientos de materia” (Iniciación y perfeccionamiento), “Formato Ibermarc”, “Planificación y evaluación de proyectos en bibliotecas”, “Difusión y comunicación de servicios bibliotecarios”, “La colección en la biblioteca: selección, adquisición y expurgo”, “La sección local, Autoedición para archiveros y bibliotecarios”, “Informatización y nuevas tecnologías en los archivos”, “La organización y descripción en los archivos municipales” y “Prevención, conservación y restauración de documentos”.

Convocatorias Culturales

MEMBRILLA (C. Real)

La Concejalía de Festejos del Excmo. Ayuntamiento de Membrilla convoca: **CERTAMEN LITERARIO “DESPOSORIOS '96”**. Pueden participar todos los escritores que lo deseen, con obras inéditas escritas en lengua castellana. Existen tres modalidades: Trabajos en verso; trabajos en prosa y trabajos para escritores locales, esta última modalidad también dividida en trabajos en verso y prosa. Se otorgará un premio de 25.000 pesetas y placa en cada modalidad, pudiendo presentar cada autor un máximo de dos obras por modalidad. El plazo de admisión se cerrará a las 13 horas del día 29 de julio. Los trabajos deberán presentarse, personalmente o por carta certificada, en la siguiente dirección: CASA DE CULTURA. C/ Cristo del Valle, s/n. MEMBRILLA (Ciudad Real). Certamen Literario “Desposorios '96”. Información en el teléfono: (926) 63 70 21.

TOBARRA (Albacete)

XVIII Convocatoria Nacional de Juegos Florales-Premios Literarios de la ciudad de Tobarra, convocándose los premios de POESÍA y CUENTO, organizados por el Patronato Cultural de Tobarra-Ayuntamiento de Tobarra. En la convocatoria de Poesía se otorgarán tres premios de 75.000, 50.000 y 35.000 pesetas y el trofeo denominado “Flor Natural”. Los temas serán libres a excepción del que concurra al premio “Túrbula”, que versará necesariamente sobre un tema tobarreño (historia, gentes, lugares, costumbres, etc.). En la modalidad de Cuento, la temática será libre y se concederá un premio único de 75.000 pesetas y placa. Los trabajos se presentarán o enviarán por correo a la Casa de Cultura de Tobarra, sita en Avda. Juan Carlos I, 16. C.P. 02500, dirigidos al Gerente del Patronato Cultural de Tobarra, siendo el plazo de admisión hasta las 15 horas del día 19 de julio de 1996. Información en el teléfono: (967) 32 50 36.

CONVOCATORIA CONCURSO CARTEL SEMANA SANTA DE TOBARRA 1997.

Con el fin de seleccionar el Cartel de la Semana Santa de 1997, se convoca un Concurso en las modalidades de Pintura, dotado con un premio de 150.000 pesetas y Diploma; y Fotografía, para el que se fija un premio de 75.000 pesetas y Diploma. El Tema versará obligatoriamente sobre la Semana Santa de Tobarra (imágenes, tambores, panorámicas de la Semana Santa, Composiciones, etc.). En ambas modalidades, las obras irán sin rotular y se exceptúan las transparencias. Las obras se presentarán en persona, por Agencia o por Correo en la Sede de la Asociación de Cofradías, sita en calle Asunción, nº 8, en horario de 10 a 13 horas de lunes a viernes durante el mes de septiembre de 1996. Información en el teléfono: (967) 32 85 71.

II CERTAMEN LITERARIO “VINOS DE LA MANCHA”

Podrán participar en este Certamen todos los poetas que residan en el territorio nacional con trabajos originales e inéditos basado en la Viña y el Vino de “La Mancha”. Cada autor podrá presentar un sólo trabajo. El plazo de admisión finaliza el 31 de Octubre de 1996. Se concederá un primer premio de 275.000 pesetas y trofeo y un segundo premio de 125.000 pesetas y trofeo.

II CONCURSO NACIONAL FOTOGRÁFICO “VIÑA Y VINO DE LA MANCHA”

La temática será sobre la “Viña y el Vino de la Denominación de Origen La Mancha”, en colecciones de 5 obras por autor. El plazo de admisión está comprendido entre el 10 y 31 de Octubre de 1996.

III CONCURSO “VINOS DE LA MANCHA” PARA HOSTELERÍA, RESTAURACIÓN Y TIENDAS ESPECIALIZADAS DE CASTILLA-LA MANCHA

Los interesados deberán enviar un informe lo mejor documentado posible, que a su juicio le permita competir con otros concursantes, con un contenido máximo de 3 folios a doble espacio, que deberá acompañarse de fotografías del establecimiento, catálogos o cartas de Restaurante que demuestre la meritoria labor en favor de los Vinos de la Denominación de Origen “La Mancha”. El plazo de admisión está comprendido entre los días 10 al 31 de Octubre de 1996. Se establecerán dos premios de 350.000 y 175.000 pesetas y Trofeo Conmemorativo.

IV CONCURSO NACIONAL DE PERIODISMO “VINOS DE LA MANCHA”

Podrán participar todos aquellos autores de trabajos periodísticos, que con firma o seudónimo, haya sido publicados en cualquier medio de comunicación escrito entre el 1 de Enero y el 15 de Noviembre de 1996. Cada participante podrá concursar con un máximo de cuatro trabajos. La extensión será libre y su contenido estará basado en la exaltación de las calidades de los Vinos de la Denominación de Origen “La Mancha”. Se establece un primer premio de 600.000 pesetas y Trofeo y un segundo premio de 400.000 pesetas y Trofeo.

II CONCURSO NACIONAL DE PINTURA “VINOS DE LA MANCHA”

Los trabajos deberán ser presentados antes del 31 de Octubre de 1996, estableciéndose un primer premio de 1.000.000 de pesetas y Trofeo y un segundo premio de 500.000 pesetas.

NOTA: Las correspondientes bases de estos Concursos pueden solicitarse a la siguiente dirección:

CONSEJO REGULADOR DE LA DENOMINACIÓN DE ORIGEN “LA MANCHA”

Avda. de Criptana, 73 - Apdo. 194
13600 ALCÁZAR DE SAN JUAN (Ciudad Real)
Teléfono (926) 54 15 23 - Fax (926) 54 65 39

OCCIO *y Juventud*

LISTA 35

Semana del 13 al 19 de julio



Radio SURCO
CASTILLA - LA MANCHA

Nº	S.A.	S.L.	INTÉRPRETE	TÍTULO
1	6	7	TZABOO	NO HAY COLOR
2	2	4	GLORIA ESTEFAN	REACH
3	1	6	DANZA INVISIBLE	¡A SUDAR!
4	8	5	MIGUEL RÍOS	NO VOY EN TREN
5	3	6	RICKY MARTIN	MARÍA
6	26	4	LOS RONALDOS	SÍ, SÍ
7	10	7	SCORPIONS	YOU AND I
8	12	3	LA UNIÓN	ANDE YO CALIENTE
9	14	6	ALEXIA	SUMMER IS CRAZY
10	11	5	THE CRANBERRIES	SALVATION
11	16	4	JUST LUIS	HEARTACHE
12	--	1	PRESUNTOS IMPLICADOS	NO HAY HUMOR
13	18	5	HOOTIE AND THE ...	HOLD MAN & ME
14	17	7	ASAP	NENA, TÚ ERES LA BOMBA
15	19	3	AMISTADES PELIGROSAS	EL PRÍNCIPE VALIENTE
16	20	2	MIGUEL BOSÉ	LA AUTORIDAD CANTA
17	--	1	STING	YOU STILL TOUCH ME
18	22	6	LOS RODRÍGUEZ	MUCHO MEJOR
19	23	4	JUAN ANTONIO CANTA	LA DANZA DE LOS 40 LIMONES
20	--	1	TINA TURNER	ON SILENT WINGS
21	--	1	MANOLO TENA	EL ROMPEOLAS
22	24	3	THE COORS	THE RIGHT TIME
23	25	2	LUZ	TE OFREZCO LO QUE TENGO
24	21	6	WHIGFIELD	SEXY EYES
25	--	1	AZUCAR MORENO	SOLO SE VIVE UNA VEZ
26	28	3	EL ÚLTIMO DE LA FILA	BAILARÁS COMO...
27	--	1	CARIBO	PLEASE DON'T GO
28	30	3	2 UNLIMITED	SPREAD YOUR LOVE
29	29	2	HÉROES DEL SILENCIO	AVALANCHA
30	35	2	DREAM TEAM PROJECT	MUSIC
31	32	2	THE DELOVED	SATELLITE
32	--	1	ANTONIO FLORES	HURACÁN
33	33	3	LITTLE NOISE	CAN'T TAKE MY EYES
34	--	1	VIRGINIA GLUCK	ENTRE ANIMAS
35	--	1	SANDY & PAPO MC	MUEVE MUEVE

S.A. (Semana anterior) - S.L. (Semanas en lista)

VIDEO-JUEGOS

Indycar racing II

IndyCar Racing II te vuelve a poner al volante, en la parrilla de salida, listo para volar en el deporte automovilístico más famoso del mundo.



Pero que quede claro que la continuación del galardonado juego original no es una versión retocada del anterior. Tiene más potencia, más detalles y más control; además, las 15 pistas han sido mejoradas para igualarlas a los circuitos de Indy de 1.995.

Sin embargo, el cambio de marcha más espectacular es probablemente el cambio en el nivel de autenticidad. Papyrus ha utilizado modelos tridimensionales de coches Indy de gran realismo para ofrecer a los jugadores la réplica más exacta que se ha hecho hasta ahora de la sensación de estar participando en una carrera: la asombrosa combinación de increíble delicadeza y espectacular potencia que hacen de las carreras de IndyCar la prueba suprema de habilidad y nervio sobre la pista, y ahora, sobre la pantalla.

El más mínimo toque a la palanca de cambios o al acelerador quedan plasmados en la pantalla: una simple equivocación y podrás estrellarte.

A parte de todo eso, el juego también presenta unos escenarios tridimensionales de mapeado de texturas en los que la acción transcurre en tiempo real. Pero vas a tener que creértelo sin más, porque si te entretienes en admirarlos, te los tragará.

Voodoo Lounge

En algún lugar del corazón de Luisiana, entre los pantanos, sombras y transeúntes de un oscuro mundo, se encuentra una casa de tentación y peligro. Una perturbadora y suntuosa mansión sureña, que permanece viva como si estuviera bajo la influencia del hechizo y misterio del Voodoo Lounge.



Encuentra tu camino a través de las innumerables habitaciones, corredores y pasajes secretos, para reunirte con tus huéspedes y experimenta todo lo que esta increíble fiesta tiene que ofrecer.

Por primera vez en un programa CD-ROM puedes entrar en el mundo virtual de la mano de la Banda de Rock más grande de la historia, los Rolling Stones.

Sal con Mick, Keith, Charly y Ronnie, y diviértete con los Stones como nunca lo has hecho antes. Disfruta de una exclusiva deliciosa sesión con Ronnie y Keith, únete a la banda en un concierto multitudinario, observa los videos musicales y conoce las influencias originales que configuraron una de las leyendas de la historia del Rock.

Entra en el mundo virtual del Voodoo Lounge y descubre los misterios, delicias y peligros de esta embrujadora experiencia multimedia.

VIDEO

El Presidente y Miss Wade

Una de las mejores películas del director Rob Reiner ("Cuando Harry encontró a Sally", "Misery", "La Princesa Prometida"), "El Presidente y Miss Wade" cuenta con uno de los mejores repartos del cine actual: Michael Douglas (Oscar por "Wall Street", "Instinto Básico"), Annette Bening ("A propósito de Henry", "Bugsy"), Martin Sheen ("Gandhi",



"Apocalypse Now"), Michael J. Fox (Trilogía "Regreso al Futuro"), Richard Dreyfuss (Oscar por "La Chica del Adiós", "Tiburón"), y un largo etcétera.

Esta deliciosa comedia romántica cuenta la historia de amor de un viudo Presidente de los Estados Unidos y de una hermosa joven, miembro de un lobby ecologista.

Divertida, emotiva y con un extraordinario ritmo cinematográfico.

El Guardián

"El Guardián" es la nueva película de las aventuras de la mítica saga "Star Trek". En esta ocasión, conoceremos a nuevos personajes, una nave excepcional, conoceremos a una parte jamás explorada del Universo y los más exóticos alienígenas.

La historia comienza cuando una nave rebelde desaparece en medio de una tormenta de plasma en las Malas Tierras. El Voyager tiene como misión investigar lo sucedido. La Capitana Kathryn Janeway decide utilizar los servicios del Oficial Starfleet, quien sirvió como mercenario en el Maquis. El Voyager, misteriosamente, se ve impulsado a 70.000 años luz por una fuerza irresistible.

Grandes efectos especiales, una aventura cargada de fuerza y suspense, y una cinta imprescindible para todos los amantes del cine de ciencia-ficción.

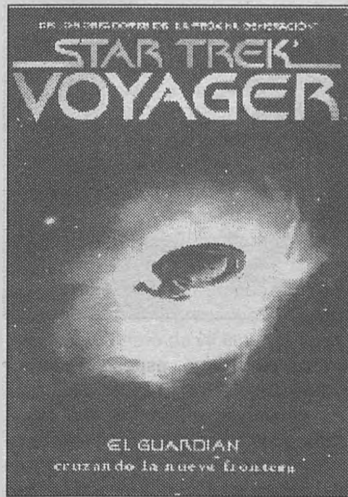

MÚSICA

La Unión: "Hiperespacio"

Si hubiera que definir en pocas palabras el nuevo álbum de La Unión, podría decirse que es un gran disco de SOUL, con mayúsculas. Uno de los pocos esfuerzos serios por volver a poner de actualidad un estilo fundamental en la música de nuestro tiempo, con esos toques propios que siempre llaman la atención en las grabaciones de Rafa Sanchez, Luis Bolin y Mario Martínez. Un recuerdo a las formas musicales de figuras legendarias como Al Green, James Brown, Curtis Mayfield, Temptations o los mismísimos Earth Wind and Fire. Como siempre, lo importante es lo que cuentan y como lo cuentan, solo que ésta vez sus canciones llevan un envoltorio de auténtico lujo. Claro, que todo resulta más sencillo si se cuenta con los mejores de cada género y en este caso la elección como productor de Paul O. Duffy (Swing Out Sister, Was Not Was, Tom Jones) tiene mucho que ver en el excelente resultado final del disco.

"Hiperespacio" es un claro viaje a las raíces del funk de los 70, utilizando una poderosa sección de metal donde destacan los nombres de John Thirkell, Dennis Rollins (famosos por sus sesiones junto a los Brand New Heavies y Jamiroquai) Snake Davies y Steve Sidwell. Los teclados son de Tony Patter y como programador contaron con la asistencia de Simon Duffy. El disco se grabó -en Madrid (Sintonía) y Londres (Nomis y Swanyard estudios)- por etapas, en tres tandas de 3, 4 y 3 temas, y se mezcló en Londres (Nomis), aunque la inspiración de algunos de sus mejores momentos ("Tú y yo", "nEGRITA") llegó en tierras menorquinas. Mención especial merece la colaboración de Alejandro Sanz, cuya guitarra aporta un toque mágico en temas como "Ande yo caliente" y "Negrita". Por lo demás, los arreglos vocales y los coros calientes aportan una riqueza a unos temas que servirían como guiones de cine, evitando larguísima finales de canción.

OCIO

CINE

QUE NADA NOS SEPARE

AURUM

TÍTULO: "Que nada nos separe"

DIRECCIÓN: Peter Horton

GUIÓN: Robert Kuhn

PRODUCCIÓN: Mark Burg y Eric Eisner

MÚSICA: Dave Grusin

DIRECTOR DE FOTOGRAFÍA: Andrew Dintenfass

ACTORES PRINCIPALES: Joseph Mazzello, Brad Renfro, Annabella Sciorra, Diana Scarwid.

Una amistad insólita entre dos niños de once años de edad y, que se encuentran solos, conduce a una aventura excitante, divertida y conmovedora en "Que nada nos separe" tiene como protagonistas a Joseph Mazzello ("Parque Jurásico", "The River Wild"), Brad Renfro ("El Cliente") y Annabella Sciorra ("Jungle Fever", "La Mano que mece la cuna"). Esta producción de la compañía Island Pictures production, que va a ser estrenada por Universal Pictures, señala el prometedor primer largometraje de Peter Horton, director de la película, más conocido por su trabajo como actor en la serie de televisión "Treinta y tantos".

En "Que nada nos separe", Erik (Renfro), el chico travieso del barrio, decide hacerse amigo de la persona a la que todo el mundo evita, Dexter (Mazzello), un chico lleno de vida que



ha contraído SIDA por una transfusión de sangre. Aislado de una comunidad

ignorante a causa de su enfermedad, el nuevo amigo rebelde de Dexter le salva de su soledad. La madre de Dexter (Sciorra) está encantada con Erik, pero los padres de Erik (Diana Scarwid), asustados, prohíben cualquier contacto entre los dos chicos.

Cuando la situación de Dexter comienza a debilitarse, Erik decide no abandonar a su amigo, y emprenden ambos un viaje en busca de un remedio para la enfermedad. Durante el transcurso de un verano inolvidable, las vidas de los chicos cambiarán para siem-

pre en una temporada de cura, amistad y el poder perdurable del amor.

LOS TOROS

En Hellín (Albacete), el 16 de junio, se lidiaron cinco toros de Ernesto Louro (desiguales de presentación y regular juego). "El Fundi", dos orejas y un aviso y ovación; José Pacheco "El Califa", un aviso y vuelta al ruedo y un aviso y una oreja; Francisco Porcel, que sustituía al mexicano Manolo Mejía, una oreja y un aviso y un aviso y aplausos. Un cuarto de plaza.

En Abenojar (Ciudad Real), el 25 de junio, se lidiaron siete novillos de Demetrio Ayala (bien presentados y de juego aceptable). Manuel Jesús "Cid", silencio y dos orejas y rabo; Diego Rueda, silencio y dos orejas y rabo; Juan Alvarez, dos orejas y silencio. La rejoneadora Raquel Orozco, dos orejas. Algo más de media entrada.

En Manzanares (Ciudad Real), el 20 de julio, se lidiaron seis toros de Martín Barrocal (desiguales de presentación y de juego). Enrique Ponce, dos orejas en cada uno; Cesar Rincón, silencio y ovación y saludo desde el tercio; Jesulín de Ubrique, silencio en los dos que le tocaron en suerte.

DIEZ FESTEJOS COMPONEN LA FERIA DE ALBACETE

Siete corridas de toros, una de rejones y dos novilladas picadas componen la feria de Albacete, que se celebrará del 8 al 17 de septiembre.

El día 8, toros de "Pashara" para Joao Moura, Antonio Correias, Luis Domeq y Antonio Domeq.

El día 9, toros de "Los Bayones" para Julio Aparicio, Vicente Barrera y Francisco Rivera Ordoñez.

El día 10, toros de Cebada Gago para Luis Francisco Esplá, Emilio Muñoz y José Tomás.

El día 11, toros de "Torrestrella" para José Miguel Arroyo "Joselito", Enrique Ponce y Juan Serrano "Finito de Córdoba".

El día 12, toros de Núñez del Cubillo para Miguel Báez "Litri", "Jesulín de Ubrique" y Manuel Caballero.

El día 13, toros de El Puerto de San Lorenzo para José María Manzanares, Enrique Ponce y Vicente Barrera.

El día 14, toros de "El Torreón" para Cesar Rincón, José Miguel Arroyo "Joselito" y Víctor Puerto.

El día 15, toros de Victorino Martín para Manuel Caballero, Pepín Liria y Raúl Gracia "El Tato".

El día 16, novillos de Giménez Indarte para Manuel Amador, Eugenio de Mora y Vicente de la Serna.

El día 17, novillos de Jiménez Pasquau para José Manuel Samos, Samuel López y Paco Cruz

INAUGURACIÓN DE LA PLAZA DE TOROS DE LA SOLANA (C. Real)

Tras veinte años en el dique seco la Plaza de Toros de La Sola, que ha sido reconstruida, se inaugurará el día 26, coincidiendo con la Feria y fiestas en honor a Santa Ana. Los matadores serán: Miguel Baez "Litri", Javier Conde y Manuel Díaz "El Cordobés".

FERIA DE ALMAGRO (C. Real)

El día 24 de agosto actuarán Raúl Gracia "El Tato" y Pepín Liria, junto a un tercero no confirmado. El día 25 lo harán José Miguel Arroyo "Joselito", Enrique Ponce y Francisco Rivera Ordoñez.

El ZOO de Madrid reanuda su programa de reproducción del binturong

Recientemente y procedente del zoo del Krefelder (Alemania), llegó al Parque Zoológico de la Casa de Campo un binturong macho, llamado "Jupp", para que formase pareja con "Rose Marie", único ejemplar de esta especie existente en la institución madrileña.

La historia de ambos binturones tiene cierta similitud y no está exenta de dramatismo. "Rose Marie", nacida el 30 de enero de 1985, tuvo que ser criada artificialmente porque su madre murió el en parto. Seis años más tarde, murió su padre y "Rose Marie" quedó sola, ya que los esfuerzos de los responsables del zoo por encontrarle un compañero no daban resultado.

Mientras tanto, "Jupp" vivía apaciblemente en compañía de una hembra en el zoo de Krefelder hasta que la pareja fue cambiada de domicilio, dentro del propio zoo. Nadie podía imaginar que este traslado iba a alterar de tal manera a los binturones. El hecho es que ambos dejaron de comer y, si bien "Jupp" interrumpió su ayuno cuando estaba en peligro de muerte, su compañera se dejó morir.

Así pues, el viaje de "Jupp" a Madrid implicaba un indudable riesgo que merecía la pena afrontar para poner fin a su soledad y la de "Rose Marie" e intentar que los dos animales formasen pareja. Los primeros días de "Jupp" en su nueva morada fueron difíciles. Reaccionó ayunando, como cabía esperar. Transcurrido el imprescindible período de aislamiento, fue llevado junto a "Rose Marie", que no se mostró ilusionada al recibirlo. Hubo gruñidos amenazadores por parte de la hembra ante la ansiosa mirada de los cuidadores, que diariamente cambiaban la dieta de "Jupp" por ver de conocer las exigencias de su



paladar. Pese a tan mala acogida, "Jupp" empezó a comer y, poco a poco, fue ganando fuerzas que le permitiesen superar el rechazo de "Rose Marie". Al final, la tenacidad de "Jupp" va logrando sus frutos y "Rose Marie" comienza a compartir con él casa y comida.

Los binturones son los vivérrimos de mayor tamaño, familia que agrupa, entre otros, a mangostas, civetas y ginetas. Pueden medir 1,80 metros de longitud, de la que la mitad corresponde a la cola, que es prensil. Tienen cuerpo robusto, patas cortas y gruesas con pies de cinco dedos y uñas grandes, fuertes y algo retráctiles. Están cubier-

tos de pelo largo, espeso, áspero y rizado de color negro en los machos y, con frecuencia, gris en las hembras. A cada lado del hocico tienen largos bigotes blancos. Hacen vida nocturna y se alimentan de pequeños mamíferos, pájaros, peces, gusanos, insectos, fruta y otras sustancias vegetales. Son animales poco abundantes dispersos en Borneo, Java, Sumatra, península malaya, Assam y Tailandia.

Veterinarios y cuidadores del Parque Zoológico confían en que la unión de "Rose Marie" y "Jupp" se consolide y contribuya a asegurar la supervivencia de la especie.

LIBROS

Bill Gates: "Camino al futuro"

Bill Gates, fundador y presidente ejecutivo de Microsoft Corporation, ha publicado su primer libro, "Camino al futuro", que constituye un esfuerzo para iniciar un amplio diálogo público de cómo la sociedad se verá afectada en una época de drásticas innovaciones tecnológicas.

"Camino al futuro" contempla las nuevas tecnologías y su influencia en la manera en que trabajaremos y viviremos en el futuro. Centrándose en la autopista de la información, Gates describe cómo la creciente red global de computadoras proporcionará un acceso universal a la información, productos y servicios en todo el mundo. El resultado es que la autopista capacitará a más gente para participar más intensamente en más cosas, como la educación de sus hijos, el proceso político o su propia salud.

Las herramientas que proporciona esta nueva "Era de la información" - aplicaciones innovadoras de software, información, computadoras, televisores y teléfonos- prometen cambiar las opciones en materia de aprendizaje, trabajo, compras y hasta en nuestras propias relaciones personales. Las computadoras del tamaño de una pequeña agenda -las "wallet PC" o computadoras monedero- permitirán a los usuarios recibir o enviar mensajes, manejar sus cuentas corrientes con plena seguridad, determinar su localización exacta en cualquier punto de la tierra o controlar su propia frecuencia cardíaca. Otras aplicaciones permitirán escuchar cualquier canción en no importa qué momento, o ver una jugada del partido de fútbol de la semana pasada, eligiendo incluso el ángulo de cámara apetecido. Hasta por ejemplo, en caso de accidente, la computadora dirigirá al usuario al hospital más conveniente o cercano y registrará su ingre-

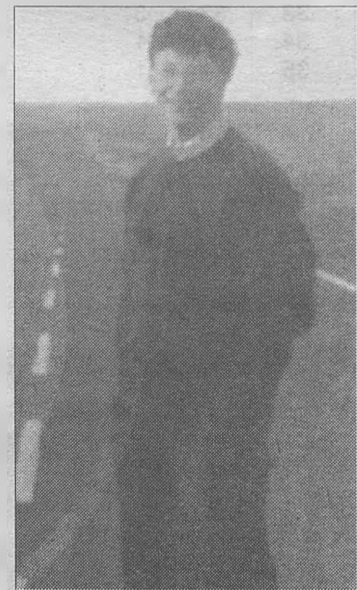

so antes de su llegada.

Gates señala algunas áreas donde la repercusión de la autopsia será particularmente profunda. En materia de educación, los textos de millones de libros estarán disponibles "on line"; los profesores podrán personalizar la enseñanza a medida de las capacidades de cada uno de sus alumnos; y podrán compartir instantáneamente sus materiales educativos y experiencias propias con sus colegas. En las grandes ciudades la red posibilitará el teletrabajo, trabajando desde la propia casa en lugar de sufrir innumerables horas de atascos.

Como señala Bill Gates, un cambio tan enorme crea grandes desafíos. El progreso tecnológico forzaría a la sociedad hoy en día a enfrentarse a arduos problemas y transformaciones socioeconómicas.

DEPORTES

CICLISMO

SE CELEBRARÁ ENTRE LOS DÍAS 16 Y 20 DE AGOSTO

Socuéllamos será el punto de partida de la XXIV Edición de las "Rutas del Vino"

C.M.

Los pasados días se presentó ante los medios de comunicación en Ciudad Real la 24ª edición de la Vuelta Ciclista "Rutas del Vino", que se celebrará durante los días 16 al 20 de agosto y que discurrirá por las provincias de Ciudad Real, Cuenca, Albacete y Toledo.

En el Palacio Provincial, de la Diputación de Ciudad Real, el presidente de la institución provincial, Jesús Garrido, acompañado del diputado provincial de Deportes, Sebastián García, acompañados por José Moreno Perona y Juan Muñoz Navas, del Comité Organizador, presentaron esta edición, que cuenta con la novedad respecto a otros años de que cada una de las cinco etapas con que cuenta la carrera tendrá la salida y la llegada en la misma localidad.

Otras novedades que se han previsto para esta edición tienen que ver con la caravana que acompañará la carrera, pues allí donde se establezca la meta se montará un espectáculo musical para que se pueda "vivir un día de fiesta en torno a las Rutas del Vino", según señaló el propio diputado de Deportes de Ciudad Real. Asimismo, la carrera contará con un director de carrera de reconocido nivel, como es Eduardo Chozas, retirado hace escaso tiempo del ciclismo activo.

Al igual que en anteriores ediciones, el principal patrocinador de la prueba es la Diputación Provincial, que además ha puesto en contacto a los organizadores de viento con el PIP (Patronato de Intereses Provinciales). También hay que contar con la colaboración de Caja Castilla-La Mancha, Lanza, Caja de Madrid y distintas casas comerciales y ayuntamientos de las poblaciones que acogen cada una de las salidas (Socuéllamos, Campo de Criptana,



Foto de archivo de una de las llegadas a Campo de Criptana en pasadas ediciones de las Rutas del Vino.

Valdepeñas, Membrilla, Puertollano y Tomelloso), y que cuenta con un presupuesto de 16.323.000 pesetas.

En lo que se refiere a la colaboración de la Junta de Comunidades, reseñar que la Consejería de Educación y Cultura premiará al primer corredor castellano-manchego clasificado en la prueba.

Para esta vigesimocuarta edición, un total de 14 equipos nacionales de las categorías de élite y sub-23 tomarán parte en la prueba. Los equipos inscritos son: Destilerías SYS, de Alicante; Saunier Duval, de Guadalajara; E.R.F. CC. Nieves, de Madrid; Agua de Mondariz, de Pontevedra; Pescanova de Vigo; Gres de Nules-Keraben, de Murcia; Gran Vía de Hortaleza, de Madrid; C.E.C. Coslada-Coslauto, de Madrid; Selección de Canarias; Costa Siete-Villas de Cantabria; Galo-Dialprix, de

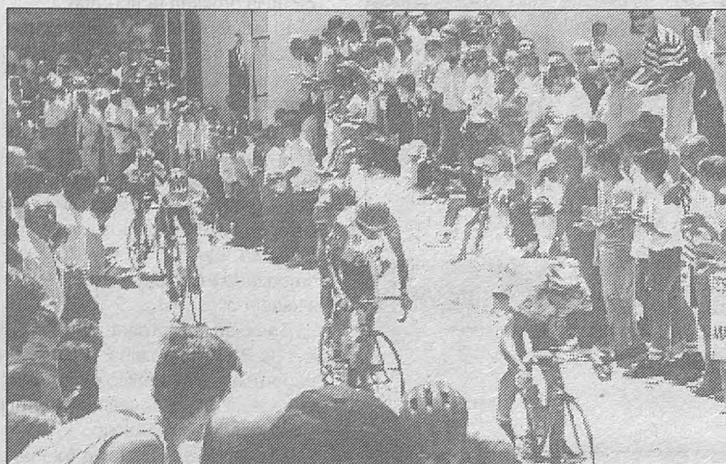
Alicante; Nagares, de Cuenca; y C.C. Taliarte, de Gran Canaria. En total, 98 corredores que deberán completar los 738 kilómetros y 500 metros de que consta la edición de este año.

El presidente de la Diputación afirmó que las "Rutas del Vino" significan "la promoción de nuestro producto estrella, el vino; por eso debemos estar ahí, patrocinándola, aunque no entremos en la organización pues no es nuestro cometido".

Sebastián García, diputado de Deportes, destacó el gran esfuerzo realizado tanto por la Diputación como por la organización para que esta edición sea un éxito.

Precisamente los organizadores destacaron la presencia en el patrocinio de la Diputación Provincial afirmando que esta institución "no sólo nos ayuda, sino que nos empuja".

XXIV RUTAS CICLISTAS - Calendario -

1ª. ETAPA (16 de Agosto)

SOCUÉLLAMOS-SOCUÉLLAMOS (130 kilómetros).

Salida de Socuéllamos por la CM-3111 a Sotuéllamos. Por la N-430 y la CM-3119 a Villarrobledo (Meta Volante). Por la N-310 a El Provencio (Sprint Especial). Las Pedroñeras (Meta Volante). Las Mesas (Sprint Especial) y llegada a Socuéllamos, donde estará situada la Meta.

2ª. ETAPA - Primer Sector (17 de Agosto)

CAMPO DE CRIPTANA-CAMPO DE CRIPTANA (110 kilómetros).

Salida de Campo de Criptana, N-420 a Alcázar de San Juan, CM-400 a Villafranca de los Caballeros (Meta Volante), CM-3158 a Quero (Sprint Especial), Miguel Esteban, CM-310 a Quintanar de la Orden, N-301 a Mota del Cuervo (Meta Volante), N-420 a Pedro Muñoz (Sprint Especial), Campo de Criptana (Puerto de Montaña de 2ª. Categoría) y Meta en la Sierra de los Molinos.

2ª. ETAPA - Segundo Sector (17 de Agosto)

VALDEPEÑAS-VALDEPEÑAS (61'5 kilómetros C.R.E.).

Salida de Valdepeñas, CM-412, Torrenueva (Meta Volante), CR-612 a Valdepeñas (Meta).

3ª. ETAPA (18 de Agosto)

MEMBRILLA-MEMBRILLA (153 kilómetros).

Salida de Membrilla, por la N-430, Altozano (Manzanares), CRP-5212 Puerto de la Candelaria (4ª. Categoría), Puerto El Choto (4ª. Categoría), Bolaños de Calatrava (Sprint Especial), Almagro (Meta Volante), CM-412 a Pozuelo de Calatrava (Sprint Especial), CM-4127 a Miguelturra, Ciudad Real (Meta Volante), N-401 a Fernancaballero, Malagón, CM-4114 a Daimiel (Sprint Especial); por la N-430 a Manzanares y Membrilla, donde se encuentra situada la Meta.

4ª. ETAPA (19 de Agosto)

PUERTOLLANO-PUERTOLLANO (151 kilómetros).

Salida de Puertollano por la CR-502 Puerto de Mestanza (3ª. Categoría), Hinojosa de Calatrava, Cabezarrobias del Puerto (Puerto de 4ª. Categoría), Brazatortas, N-420, Puertollano (Meta Volante), dando tres vueltas al siguiente circuito: CM-4110 a Almodóvar del Campo (Sprint Especial), Puerto de 4ª. Categoría, Retamar, Puertollano y Meta.

5ª. ETAPA (20 de Agosto)

TOMELLOSO-TOMELLOSO (133 kilómetros).

Salida de Tomelloso por la CM-400 a Sotuéllamos, N-430 a Ossa de Montiel (Meta Volante), Ruidera (Sprint Especial), La Malena (Puerto de 4ª. Categoría), CM-3109 a Tomelloso (Meta Volante), CM-400 y N-310 Hostal Rocinante (Sprint Especial), Argamasilla de Alba, CM-3115 y CM-3109 a Tomelloso, donde estará instalada la Meta.

DIAS DESPUÉS DE SER PREMIADO, PRESENTÓ EL LIBRO "CICLISMO Y SEGURIDAD VIAL"

El director de Deportes de la Junta recibió la Placa de Plata al Mérito Ciclista

C.M.

Francisco Javier Martín del Burgo recibió la placa de plata al Mérito Ciclista por la iniciativa parlamentaria relacionada con la seguridad vial, que defendió en la pasada legislatura como diputado nacional.

El director general de Deportes, Francisco Javier Martín del Burgo, recibió de manos del presidente de la Federación Española de Ciclismo la placa de plata al Mérito Ciclista. Con ese galardón se reconoce su labor y trabajo a lo largo del pasado año en favor de este deporte.

En concreto, Martín del Burgo es

distinguido por la defensa de una ponencia parlamentaria que recoge una serie de recomendaciones destinadas a la mejora de la seguridad vial de los ciclistas, tanto en la carretera como en las vías urbanas.

En el acto de entrega, que tendrá lugar en la sede de la Federación Española de Ciclismo en Madrid (calle Ferraz, 16), se presentó además el libro editado por el Congreso de los Diputados que recoge esta iniciativa y que lleva por nombre "Ciclismo y Seguridad Vial".

El libro recoge un centenar de propuestas para aumentar la seguridad de

los ciclistas en nuestras carreteras, desde la introducción de la seguridad vial como materia transversal del ciclo educativo hasta modificaciones del código de circulación -permitir la circulación paralela y aumentar la distancia mínima de seguridad al adelantar a ciclistas- pasando también por el uso del casco, la creación de carriles-bici o las campañas publicitarias para aumentar el respeto por los ciclistas.

Martín del Burgo comentó que se trata de un trabajo inédito dentro del parlamentarismo europeo que surgió al contrastarse la preocupación existente por el número de víctimas del ciclismo

en carretera.

Esta preocupación llevó a la creación de una ponencia de las Cortes, que estuvo trabajando un año durante la anterior legislatura, en la que el actual director general de Deportes era parlamentario por Ciudad Real, para estudiar estos accidentes y tratar de reducir su número.

A lo largo de ese año, la ponencia de las Cortes, explicó Martín del Burgo, conoció las opiniones de ochenta y cinco personas relacionadas con la cuestión -ciclistas profesionales, ex-ciclistas, periodistas especializados, cicloturistas, especialistas en seguridad

vial, etc.- que enriquecieron con sus puntos de vista el trabajo de los parlamentarios.

En este sentido, el ex-ciclista Eduardo Chozas felicitó a los diputados por su trabajo "sensacional" para el conjunto de la sociedad, ya que, recordó, en España hay setecientos mil ciclistas aficionados federados pero nadie sabe realmente el número de ciclistas ocasionales o que circulan sin licencia.

Por su parte, el director general de Deportes manifestó su interés para que el reglamento de Tráfico y Seguridad Vial incluya las recomendaciones recogidas en el apartado del libro que habla de la utilización deportiva de la carretera.

Asimismo, Martín del Burgo indicó que es muy probable que el libro sea presentado internacionalmente en Lugano, ciudad en la que se celebran este año los campeonatos mundiales del ciclismo para aficionados y profesionales.

DANTONY

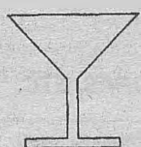

VARIEDAD Y CALIDAD
DE
BUENOS EVENTOS

Cánovas, 5 - Telf.: (926) 51 22 33 - TOMELLOSO (C. Real)



PRODUCCIONES ARTÍSTICAS

HEREDIA

NUEVA DIRECCIÓN

C/ Antonio López, 249 - 4º (Edificio Vértice)
28041 MADRID

ROSADO
COMPRAR VENTA • INMOBILIARIA • ALQUILERES
VIVIENDAS, LOCALES, NAVES
INDUSTRIALES, SOLARES, ETC.
LUIS ROSADO ESPINOSA
C/ García Pavón, 47
Telf.: (926) 50 62 24 - TOMELLOSO

DEPORTES

FÚTBOL

Designados los grupos de Tercera y Autonómica para la próxima temporada

C.M.

La Federación Castellano-Manchega de Fútbol ha compuesto los grupos de Tercera División y Primera División Autonómica de cara a la temporada 96/97. La novedad más importante en Tercera es la inclusión del Socuéllamos (Ciudad Real) y Torpedo 66 de Cebrilla (Toledo), campeones de los grupos I y II de Primera Autonómica, respectivamente; así como el Mora de Toledo, que venció en doble eliminatoria al Bolañero, y el propio equipo de Bolaños de Calatrava (Ciudad Real), gracias al ascenso a Segunda División B conseguido por el Manchego de Ciudad Real.

Así, en Tercera División, los veinte equipos que disputarán la próxima temporada son: Hellín Deportivo y Villarrobledo, ambos de Albacete; Almagro, Bolañero, Gimnástico de Alcázar, Manzanares, Puertollano, Socuéllamos, La Solana, Teresiano (Malagón), Tomelloso y Valdepeñas, todos ellos de la provincia de Ciudad Real; los conjuntos de Cuenca, Campillo y Conquense; Azuqueca y Guadalajara, de esta provincia; y los equipos toledanos de Mora, Torrijos, Villacañas y Torpedo 66, de Cebrilla.

Por lo que respecta a la Primera División Autonómica, al igual que en la pasada temporada, ésta se ha dividido en dos grupos, con 18 equipos en cada



uno de ellos.

En el primer grupo se encuentran equipos de Cuenca, Albacete, Ciudad Real y el equipo toledano de Quintanar; mientras que el segundo lo componen conjuntos de las provincias de Guadalajara y Toledo.

En el Grupo I militarán los siguientes equipos: Castillo Almansa, E.F. Albacete, La Roda, At. Tarazona y Tobarra, de la provincia de Albacete; Criptanense, Daimiel, Miguelturreño, Pedro Muñoz, Piedrabuena y Puertollano, de Ciudad Real; y los conjuntos

conquenses de Belmonte, Minglanilla, Mota del Cuervo, Pedroñeras, San Clemente y San José de Cuenca; y el cuadro de Quintanar de la Orden.

El Grupo II lo componen Sp. Cabanillas, Sigüenza y Trillo, de Guadalajara; Asland (Villaluenga de la Sagra), Carpio, Consuegra, Escalona, Esquivias, Illescas, Madridejos, San Prudencio (Talavera de la Reina), Santa Bárbara, Santa Cruz/UJAF, Sonseca, Toledo Imperial, Valmojado, Los Yébenes y Yuncos, todos ellos de la provincia de Toledo.

NOTICIAS BREVES

EL ENTRENADOR DEL MANZANARES DURANTE LA PASADA TEMPORADA, TASIO, no continuará al frente del equipo franjablanco la próxima campaña, siendo su sustituto José Núñez, que durante las últimas temporadas ha entrenado al equipo toledano del Villacañas.

EL FUTURO DEL VALDEPEÑAS SE PRESENTA INCIERTO y no se sabe a ciencia cierta si el conjunto blanco militará la próxima temporada en Tercera División. La Junta Gestora crea

da tras la dimisión del anterior presidente, presentó el jueves su renuncia durante el transcurso de una Asamblea y las opciones que existen para que el Valdepeñas continúe como equipo para la próxima campaña pasan por las soluciones provinientes del Ayuntamiento.

MANOLO CHICO ha renovado su contrato como entrenador del Tomelloso C.F., tras "el acuerdo satisfactorio" al que llegaron ambas partes, el propio entrenador blanco y el presidente del

conjunto tomellosero, Higinio Ponce. Los entrenamientos del equipo tomellosero comienzan el próximo día 28 y la presentación del equipo se realizará el próximo día 3 de agosto, sábado.

JUANCHO, delantero que la pasada temporada militó en el Puertollano Industrial, se ha convertido en uno de los primeros refuerzos del Manchego de cara a su nueva etapa en Segunda B. El jugador ha declarado sentirse confiado de cara a esta temporada.



HIGINIO PONCE, PRESIDENTE DEL TOMELLOSO C.F., recogiendo la Copa de Campeones del Grupo XVII de Tercera División correspondiente a la Temporada 1995-96, de manos de Ángel María Villar, presidente de la Real Federación Española de Fútbol en un acto celebrado en el Hotel Meliá Castilla de Madrid.

FÚTBOL - 2ª. División

El Toledo despejó la incógnita y Casuco será su entrenador

C.M.

Finalmente se desveló la incógnita y tras descartarse el fichaje de Emilio Cruz, al no llegarse a un acuerdo económico, Casuco se hará cargo del C.D. Toledo la próxima temporada.

El equipo presidido por Emiliano Carballo ya ha realizado algunos fichajes de cara a la campaña 96/97 y el jugador Felipe Herrero, que militó la pasada temporada en el C.D. Logroñés se ha incorporado a la disciplina verdiblanca. Igual ha ocurrido con el donostiarra Emery, jugador de la Real Sociedad que ha recalado en el club de la Ciudad Imperial, con lo que ya ha comenzado a confeccionarse la plantilla toledana.

También se han contratado los servicios de Paulino, un albaceteño que la temporada pasada militó en el Atlético Marbella, club que descendió a Segunda B, procedente del Atlético de Madrid, y que defenderá los colores toledanos en calidad de cedido.

Los servicios técnicos del club continúan trabajando para cerrar la plantilla y se ha hecho público el interés por Pichi y Edu Alonso, aunque en los últimos días parece haberse desvanecido el interés del equipo toledano por estos dos jugadores, el primero perteneciente al Orense, un recién ascendido; y el segundo al Avilés.

Por lo que respecta al otro equipo castellano-manchego que militará esta temporada en Segunda División, el Albacete, reseñar que tras los fichajes del sevillista Diego y de los herculanos, Gonzalo y David, el equipo que entrenará Manolo Jiménez se ha hecho con los servicios del jugador paraguayo Juan Carlos Centurión, un delantero de 24 años que militó en el Guarani del país

sudamericano. El contrato firmado con Centurión une al jugador por tres temporadas con el equipo blanco y el equipo de la ciudad manchega ha desembolsado por el delantero 400.000 dólares, alrededor de 50 millones de pesetas.

Otro jugador que también ha recalado en el entidad blanca es el ex-toledano Tito, quien tras pasar el pertinente reconocimiento médico estampó su firma con los albaceteños por tres temporadas. El traspaso de Tito ha supuesto un desembolso de 25 millones de pesetas.

También suena como posible refuerzo del equipo blanco el delantero del Real Betis, Juan Sabas, quien señaló no importarle jugar en el equipo albaceteño la próxima temporada, aunque está a expensas de la presentación de su actual equipo, el Betis, aunque el jugador verdiblanco también señaló que su presidente, Ruiz de Lopera, le manifestó que el entrenador bético, Lorenzo Serra Ferrer contaba con él para la próxima temporada.

Otro punto de interés para el club albaceteño se centra en su delantero, Francisco Javier Luna, quien parece interesar a varios equipos de Primera División, sobre todo al R.C.D. Español. El fichaje de Luna por el equipo que entrenará Pepe Carcelén, que fuera segundo de Benito Floro tanto en el club albaceteño como en el Real Madrid, podría tomar mucha más fuerza en el caso de que finalmente el delantero "periquito" Ismael Urzáiz fuera traspasado al Athletic de Bilbao.

En este caso, los españolistas podrían hacer efectivos los 450 millones de pesetas en los que ha sido tasado el delantero jerezano.

FÚTBOL - 2ª. División B

Talavera y Manchego, encuadrados en el Grupo I

C.M.

Los dos equipos que representarán a Castilla-La Mancha la próxima temporada en Segunda División B han quedado encuadrados en el Grupo I, tras la reunión que los representantes de los equipos de esta categoría mantuvieron en los locales de la Federación Española de Fútbol. Junto con el conjunto toledano y ciudarraleño compartirán grupo los representantes de Madrid, Galicia, Asturianos y el filial del Real Mallor-

ca, que hasta ahora ha venido militando en el Grupo III.

Las aspiraciones de los directivos de ambos conjuntos, eludir el Grupo IV, se han visto finalmente satisfechas; ya que este cuarto grupo es, teóricamente, el más fuerte de los cuatro en que se divide la Segunda B, y en él militan, fundamentalmente, equipos andaluces. El Talavera, como ya sucediera el pasado año, volverá a militar en el mismo grupo.

CONSTRUCCIONES INOS. LOPEZ-OSA

Le ofrece sus servicios para la reforma de:

- * LOCALES COMERCIALES
- * FACHADAS Y BALCONES
- * CUBIERTAS
- * REFORMAS DE INTERIORES, ETC.



PRESUPUESTOS SIN COMPROMISO EN
(91) 3 67 63 33

CASTILLA-LA MANCHA

seis sueños posibles



CIUDAD REAL, un lugar sorprendente para disfrutar del arte, de la historia o simplemente del ocio. Una ciudad moderna, joven pero con sus tradiciones muy presentes. Una cita a la que no puedes faltar.



PEDRO MUÑOZ, en plena llanura manchega, donde el milagro de los humedales afloran a plena luz para que las Malvasías nos muestren todo su señorío y belleza. La Mancha a plena luz en el corazón de la ruta del Quijote.



LA SOLANA, que en estos días vive sus Ferias y Fiestas en Honor de Santiago y Santa Ana, se caracteriza por la celebración de la Semana de la Zarzuela, conmemoración que pretende rendir homenaje al llamado "género chico". Es digna de visitar su Plaza y su Iglesia.



CAMPO DE CRIPTANA, donde los molinos hacen guardia "plantados" al final de sus calles empinadas. Plaza manchega vigilada por don Quijote.

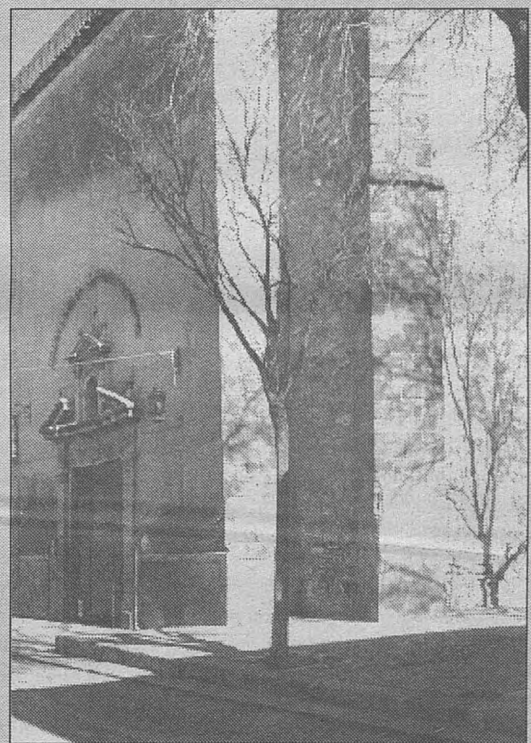

MEMBRILLA, en la que señorea su Iglesia, cobijo arquitectónico de riquezas artísticas. Lugar de conventos y de cultura donde tienen lugar los "desposorios".



TOMELLOSO, Posada de vid y cultura; cuna de los pintores Antonio López Torres, Antonio López García y Francisco Carretero, y de los escritores Francisco García Pavón, Eladio Cabañero, Felix Grande y de los López Martínez. Bombos, cuevas y Posada de Los Portales dignos de visita.

CIUDAD REAL

PEDRO MUÑOZ

LA SOLANA

CAMPO DE CRIPTANA

MEMBRILLA

TOMELLOSO

CENTRO DE ESTUDIOS DE CASTILLA-LA MANCHA
Facultad de Letras
Paseo de la Universidad, 4
13071 CIUDAD REAL

CUADERNOS MANCHEGOS - C/ G. Pico del Salcedero, 3-2°C 28038MADRID Apartado de Correos nº 645 - Telf: (91) 552 90 52

Telf. y Fax: (926) 51 43 20 - REDACCIÓN EN MADRID: C/ Pico del Salcedero, 3-2°C 28038MADRID Apartado de Correos nº 645 - Telf: (91) 552 90 52



egOS
ULTIMA

A PROPÓSITO DE...

Privatizar

Francisco Rosado

Lo que son las cosas, hasta en esta tierra nuestra, amante del terruño hasta la mismísima muerte, se ha puesto de moda el verbo **privatizar**. Es moderno el verbo y esconde en el envoltorio otro menos digerible como es **vender**. Pero se envuelva como se haga, con más o menos *celofán* y *lacitos* de colores, vender es quedarte al *relente* de las *madrugadas* y a la espera de que la madre naturaleza sea benévola.

El **capital**, que es listo donde los haya, se inventó lo de las sociedades anónimas para, entre otras cosas menos confesables, poder ir metiendo *Opa* tras *Opa*, comprando *papelito* tras *papelito*, al pequeño accionariado y al *papá* Estado a tal fin de que cuando menos cuenta se diera estuviera en paños menores y en la *puta rue*.

Así las cosas, los españoles que somos más modernos que nadie, más capitalistas que los *yanquis*, más *machos* que los toros y más altos que los de la NBA y, sobre todo, más europeos que los del *Tratado de Roma*, estamos más que dispuestos a vender el fruto del trabajo de los que hicieron la guerra y pasaron hambre en la paz. Resultará después que lo que hoy es de todos será repartido entre los menos que más tienen y el *papá* Estado pasará a mejor vida porque ya somos modernos y no es cosa de dar el espectáculo marxista que estamos dando hasta el día de hoy.

De todas formas, el problema no será que los menos tengan más. El problema, al menos para los castellano-manchegos y, más concretamente, para los antaño mineros de *Puertollano* y *Almadén* vendrá cuando los menos decidan que las refineras son más rentables en *Tarragona* o en cualquier otra población más acorde con los designios del *becerro de oro*.

Quizá un día de estos, no muy lejano, los menos tengan mucho más y los más mucho menos, algo así como nada o casi nada, que algo queda siempre, no hay que ser *agoreros*. Entonces algunas ciudades, sorprendidas por el objetivo indiscreto empezarán a parecer a *Nueva York*. Grandes rascacielos, limusinas y caballerías de raza; condesas, condes y marqueses; señoritos andaluces y extremeños; señorones castellanos y catalanes; gaiteros gallegos... Y, sobre todo, pobres, muchos pobres que les sirvan.

En fin, la modernidad. Vendan, señores del Gobierno, y cuanto antes mejor, no sea que se acabe el mundo y no puedan *jodernos*. ¡Con el gusto que da...!



POSITIVOS RESULTADOS DE LA BOLSA DE EMPLEO DEL AYUNTAMIENTO DE VILLARROBLEDO

Más de 1.300 inscripciones, cerca de mil entrevistas de trabajo concertadas entre desempleados y empresas, y más de 300 inserciones laborales son los datos que avalan el

trabajo desarrollado por la Bolsa de Trabajo que el equipo de Gobierno del Ayuntamiento de Villarrobledo puso en marcha hace un año en la Agencia de Desarrollo Local.



Ayuntamiento de Villarrobledo.

Con el inicio del actual periodo del gobierno municipal, el Ayuntamiento de Villarrobledo (Albacete), de acuerdo con el programa electoral ofrecido a los ciudadanos, puso en marcha un nuevo servicio denominado "Bolsa de Trabajo", colaborando con otras instituciones públicas para buscar soluciones laborales para los parados.

En este servicio los demandantes de empleo reciben una atención personalizada, con entrevistas individuales y ayudas adicionales en el campo de la orientación y la información, con el fin de facilitarles su inserción en el mercado laboral.

Se ayuda así a los demandantes de empleo, por ejemplo, a redactar sus currículum, cartas de presentación; se les facilita todo tipo de información mediante revistas y periódicos de todas las ofertas de empleo existentes en el país, incluso aquellas a las que se puedan acceder a través de la red "Ibertex", convocatorias de ofertas de empleo en administraciones públicas, etc.

Con un promedio mensual de 140 entrevistas personales en este primer año de experiencia, la Bolsa de Trabajo ha conseguido formar ya un primer perfil de los demandantes de empleo de Villarrobledo; su situación económica y social, su nivel de formación y sus intenciones labora-

les. En este estudio se observa como el colectivo femenino ocupa el primer puesto en la búsqueda de trabajo; más de 600 mujeres se han inscrito en la Bolsa. De estas, el grupo más numeroso corresponde al tramo de edad entre los 25 y 44 años (316 en total), siendo significativo también el número de mujeres con edades correspondidas entre los 20 y 24 años que demandan un puesto de trabajo (200). Algo menor es el tramo de las jóvenes entre 16 y 19 años y, por último, las mayores de 45.

En cuanto a la formación de los demandantes se observa unos bajos niveles, ya que el grupo más numeroso sólo puede presentar la titulación de graduado escolar, seguido por grupos menores con cualificación de formación profesional y universitaria.

Precisamente el colectivo de titulados superiores es también otro de los grandes demandantes de empleo. Este grupo (un centenar de universitarios parados en Villarrobledo) es objeto de una especial preocupación del Gobierno municipal, convencido de que es necesario aprovechar este potencial de personal cualificado y evitar así el éxodo de profesionales formados, de difícil colocación en nuestra ciudad por el trabajo empresarial existente.

Por lo que se refiere al colectivo masculino en demanda de empleo, tiene un perfil similar al

femenino, con un bajo nivel de estudios, incluso se aprecia que el grupo más numeroso no tiene ninguna titulación, sobre todo en el tramo de edad comprendido entre los 45 y 65 años. Por el contrario, el número de titulados superiores masculinos es la mitad inferior al de mujeres.

La labor realizada desde esta Bolsa de Trabajo permite a las empresas, incluido el Ayuntamiento, tener una herramienta eficaz a la hora de realizar las contrataciones o consultas ante situaciones particulares, constatando el seguimiento que se realiza a todas las personas inscritas en la Bolsa.

Además, el Gobierno roblense ha solicitado al INEM que este servicio se fije como Agencia de Colocación, lo que le daría el carácter legal necesario para el contrato directo y una promoción correcta, además de poder contar con otros recursos propios del INEM.

Hasta este momento se ha producido una primera toma de contacto con empresas y comercios locales, ofertándoles la Bolsa de Trabajo y sus servicios adicionales, especialmente en cuanto a preselección y facilidades para seleccionar y contratar trabajadores. Otra de las medidas puestas en marcha ha sido la de ofertar esta bolsa de empleo a empresas de otras poblaciones, con especial incidencia en las grandes ciudades.

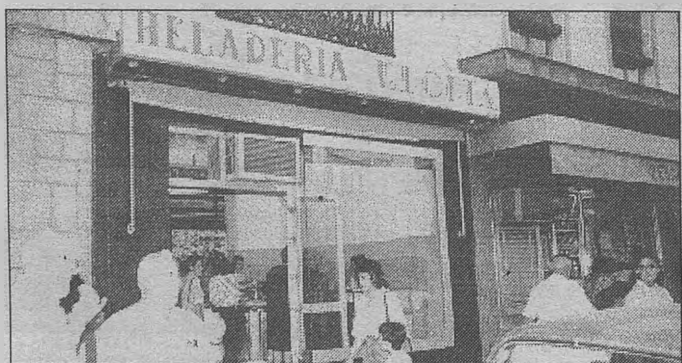

Plaza de España
Tomelloso
(CIUDAD REAL)

HELADERIA

Elodia
Un verano al fresco