



# Manchegos

CUADERNOS MANCHEGOS en internet:  
<http://www.cuadernosmanchegos.com>

DIRECTOR: Francisco Rosado López - Precio: 1 euro.

Del 5 al 19 de Diciembre de 2002 - Num. 535

PERIÓDICO REGIONAL INDEPENDIENTE

El consejero de Obras Públicas, Alejandro Gil, señaló que con esta iniciativa se facilitará la vivienda a todos los ciudadanos a precios asequibles

## La Junta obligará a los promotores a destinar el 50 por ciento del suelo para viviendas de VPO

El Gobierno de Castilla-La Mancha obligará a los promotores a que reserven el 50 por ciento del suelo urbanizable a la

construcción de viviendas protegidas, que tengan un precio asequible. Así lo manifestó el consejero de Obras Públicas, quien

explicó que esta norma está contemplada en la Ley de Ordenación del Territorio y Actividad Urbanística. (Pag. 5)

## El Gobierno regional promueve el consumo saludable en Navidad

La campaña de Navidad que cada año pone en marcha el Gobierno regional con la colaboración de las asociaciones de consumidores de la región, tiene en 2003 el lema "Feliz Consumo Responsable: Saludable, Sostenible y Solidario". Este eslogan contiene los mensajes principales que deben tener en cuenta la ciudadanía, especialmente en épocas como las de la Navidad. (Pag. 27)

## 60.000 escolares pasarán revisión médica este curso

60.000 escolares de Primero y Quinto de Primaria y de Segundo de Secundaria participarán a lo largo de este curso en el programa de examen de salud que desde el ejercicio 1986-1987 desarrolla la Consejería de Sanidad desplazando hasta los centros escolares equipos médicos. A partir del curso 2003-2004 se unificará este programa con el que desarrollaba el INSALUD. (Pag. 29)



## Once paradas más del AVE

El Grupo Socialista en las Cortes de Castilla-La Mancha ha presentado en el registro de la Cámara una iniciativa parlamentaria en la que se insta al Ministerio de Fomento a que contemple un total de once paradas o apeaderos en

otras tantas poblaciones de la región que ahora no están incluidas en los trazados del AVE que atravesarán Castilla-La Mancha. En concreto, el PSOE quiere que en la futura línea Madrid-Levante, el AVE pare en Tarancón, Oca-

ña-Noblejas, Motilla del Palancar y Almansa; en la línea Madrid-Jaén, en Villacañas, Tomelloso, Manzanares y Valdepeñas; en la línea Madrid-Lisboa, en Torrijos; y en la línea Madrid-Sevilla, en Malagón y Mora. (Pag. 4)



Inocente Andújar

## Una encuesta decidirá si Andújar es el candidato del PSOE a la Alcaldía de Tomelloso

Una encuesta, que se está realizando estos días, decidirá si finalmente el actual secretario local y portavoz municipal del PSOE de Tomelloso, es el candidato oficial de ese partido a la Alcaldía de esta ciudad. La "terna" se completa con dos miembros de la Plataforma Ciudadana, Lorenzo Sánchez y Juan José Losa. (Pag. 10)

## El Instituto de Promoción Exterior de Castilla-La Mancha inicia su andadura

La consejera de Industria y Trabajo, Araceli Muñoz, presidió en Toledo el acto de constitución del Instituto de Promoción Exterior de Castilla-La Mancha (IPEX), cuyo objetivo, según indicó, será fomentar la promoción comercial de las empresas de la región, así como mejorar sus exportaciones y su internacionalización. Muñoz señaló que el IPEX es la herramienta que necesitaban las empresas

castellano-manchegas para mejorar su capacidad exportadora.

Durante el acto de presentación, la consejera destacó que la región ha dado "un paso de gigante" en los últimos 20 años al crear un tejido empresarial sólido. Así, comentó que las exportaciones de las empresas de Castilla-La Mancha han crecido en un 120 por ciento entre 1995 y 2001. (Pag. 33)

YUGO BLANCO 1999  
Primer Premio en el  
VIII Concurso a la Calidad de Vinos  
Embotellados de la D.O. La Mancha

**Bodegas Crisve**  
Soc. Coop. Cristo de la Vega  
C/ Gral. Goded, 6 - 13630 SOCUELLAMOS (C. Real)  
e-mail: crisve.vegas@interbook.net - Telf: 926 53 03 88

**Aprender a hacer soñar**

José López Martínez

En un tiempo tan abigarrado de confusiones, como el que hoy vivimos, cualquier intento de clarificar la situación es recibido con el mayor interés. Podría decirse, incluso, que con expectación. Sobre todo en lo que a la política se refiere. Hemos visto con enorme sorpresa que políticos tan populares, en su momento, como Lionel Jospin han caído estrepitosamente llevándose por delante muchos sueños e ilusiones. Alguien ha dicho, creo que el periodista "Cándido", que "la política se descubre como la infancia de la razón". Y no va descaminado, porque la política, al menos así la entiendo yo, es mucho más que pragmatismo y persuasión, que de rechas o izquierdas. La cualidad principal de un gran político es la de conocer la hora en que vive, las preocupaciones y aspiraciones de las gentes que ha de gobernar. Las ideologías, al fin, terminan defraudando.

El ex ministro francés de Sanidad, Bernard Kouchner, fundador y presidente de Médicos sin Fronteras, acaba de publicar en "El Mundo" un trabajo que nos acerca a un asunto realmente importante: la nueva orientación política que la sociedad necesita. Una sociedad, él se refiere a la francesa, cansada de gobernantes populistas y mediocres, que ha desplazado del poder a los socialistas. Bernard Kouchner reconoce que los ciudadanos "desconfían de la profesión política y no entienden que esté monopolizada por funcionarios". Quiere decir, por políticos que hacen de la política un medio de vida y se acomodan a lo que sea con tal de continuar en sus cargos. Esa es la cuestión, el peligro que corren los partidos, los que sean, de que sus propios correligionarios les vuelvan la espalda cuando menos lo esperan. Ayer mismo a Jospin; unos años antes a Felipe González. Mañana a...

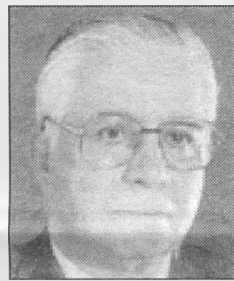

El autor del artículo citado recuerda a los políticos de izquierdas que "tienen que aprender a hacer soñar", que "se trata de cambiar las prácticas más que las estructuras", que urge "renovar la profesión política y su sociología". Un consejo que vale para todos los partidos, pues en la mayor parte de los países se están produciendo fenómenos parecidos. Ciertamente no son recomendables las utopías a ultranza, pero los pueblos que pierden la ilusión de soñar suelen caer en la rutina y el sopor, en la desorientación. Porque el mundo se mueve cuando alguien le muestra nuevos caminos, metas que piensa puede alcanzar, en definitiva cuando los políticos aprenden a hacer soñar a sus gobernados, lo cual hoy tanto se echa de menos. Kouchner reconoce que el fracaso del partido socialista francés se debió a que no tuvieron ganas ni estilo suficiente para hacerse oír, para que la gente se sintiera protegida.

Es el reconocimiento de un error que los políticos deben tener en cuenta, pues la impresión de los ciudadanos es que hemos venido a parar a una especie de despotismo ilustrado, o sea, a aquello tan degradante de "todo para el pueblo pero sin el pueblo". Por lo que una vez tras otra y conseguido el poder, los votantes nos convertimos en un cero a la izquierda, en unos menores de edad a los que no hay por qué consultar ni siquiera sus propias necesidades. Sólo se nos mima y atiende en las épocas electorales, cuando realmente momento único- ellos nos necesitan. Kouchner refiere que "las naciones edificadas los siglos pasados se adaptan mal a la velocidad de los cambios del mundo". Yo diría que no es así exactamente, que son los profesionales de la política los que, con demasiada frecuencia, pierden el sentido de la realidad y terminan siendo víctimas de su propia desorientación. Suelen percatarse de sus errores cuando ya es demasiado tarde.

**EL CASINO PROVINCIANO**



Diego García Caro, portavoz socialista de Hellín.

**LA SALUD MENTAL AL JUZGADO**

El secretario general de los socialistas de Hellín y previsible candidato del PSOE a la alcaldía de esa localidad en las próximas elecciones municipales, **Diego García Caro**, ha presentado en el juzgado de instrucción una demanda contra el alcalde **José María Barcina** por "injurias y calumnias". La demanda, que incluye el trámite de conciliación, podría ser retirada si el regidor municipal rectifica y pide perdón públicamente por las declaraciones que hizo hace una semana - fueron recogidas en "Ancha es Castilla" de nuestro número anterior-, en las que puso en duda la salud mental del aspirante socialista y portavoz municipal de este partido.

Sed buenos chicos, que todavía quedan seis meses.



José Manuel Molina, alcalde de Toledo

**EL HONOR Y A LA VERDAD**

El alcalde de Toledo, **José Manuel Molina**, invocó los pasados días el "derecho al honor y a la verdad" para criticar las informaciones aparecidas en algunos medios de comunicación en las que se decía que el presidente de la Junta, **José Bono**, había declarado que Molina le envió una carta para que se retrasara el proyecto de la Vega Baja.

Molina asegura que tan sólo se envió un documento administrativo en el que se pedía la retirada del expediente de la Comisión Regional de Urbanismo que se celebró en mayo para completarlo con los informes que faltaban. Y así es, pero resulta que el expediente quedó paralizado hasta septiembre que llegaron las rectificaciones. Las dos razones son ciertas. Aclaremo y punto.

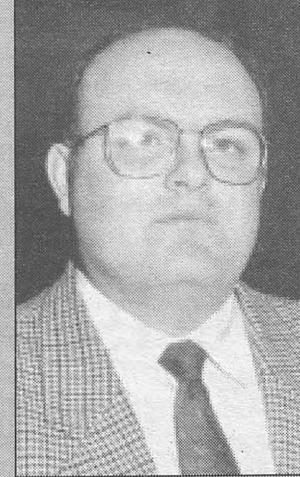

Pedro Antonio Ruiz, presidente de la Diputación de Albacete

**LAS VÍCTIMAS DEL FRANQUISMO**

Los diputados del PP y del PSOE e IU en la Diputación de Albacete, no lograron ponerse de acuerdo en el intento de recuperar la memoria histórica de la provincia, procediendo a la exhumación y enterramiento de las víctimas de la represión franquista.

La izquierda consideró que no es necesaria una expresa petición familiar para llegar a la exhumación, mientras que el PP defendió lo contrario. Pese a todo, la mayoría absoluta de los dos partidos se impuso y, con la abstención del PP, se acordó "reparar moralmente, devolver la dignidad y rescatar del olvido" a las víctimas. Si todos están de acuerdo que hay víctimas no se entiende porque algunas deben quedar en el olvido, ya que los hay que ya no tienen ni familia. Pasen página de una vez, por favor.



Jaime Lobo, subdelegado del Gobierno en Ciudad Real

**OTRA GESTIÓN POSITIVA**

El alcalde de Tomelloso, **Carlos Cotillas**, desveló los pasados días que esa ciudad contará con una oficina integral de la Seguridad Social. El mismo Cotillas ha señalado que la consecución del objetivo es consecuencia de una gestión del subdelegado del Gobierno en Ciudad Real, **Jaime Lobo**, quien ya se comprometió hace meses ante dirigentes de la plataforma de Tomelloso a hacer todo lo posible para conseguir este servicio.

Lobo ha cumplido y justo es dejarlo reflejado, como así lo hacemos. Este servicio se une al hospital, las autovías o el gran polígono industrial que construirá SEPES. Tan sólo falta la consecución del AVE y de una ITV. Entonces se habrá hecho justicia con esa gran ciudad.

**CUADERNOS MANCHEGOS**

Periódico Regional Independiente

REDACCIÓN CENTRAL: C/ Francisco García Pavón, 39 - Apartado de Correos nº 91 - Teléfono (926) 53 80 42 y Fax: (926) 51 43 20 - TOMELLOSO (Ciudad Real)  
REDACCIÓN EN MADRID: Nuria Moraga y José Buitrago Prieto. Plaza de Callao, 1-Dcho. 409. - Telf: (91) 5223697 - Apartado de Correos nº 645  
EDITA: Publicaciones de Cuadernos Castellano Manchegos, S.L. (http://www.cuadernosmanchegos.com) - Correo Electrónico: info@cuadernosmanchegos.com

DISEÑO Y MAQUETACIÓN: Alejandro Moya Morcillo  
DIRECTOR: Francisco Rosado López  
JEFE DE REDACCIÓN: Antonio Gómez Olmos

ECONOMÍA: Matías Díaz. CULTURA: José López Martínez.  
POLÍTICA: Juan Ramírez. ENTREVISTAS: Francisco Rosado. OCIO: José Buitrago. INFORMÁTICA: Juan Martínez Ollero. MÚSICA: Felipe Buitrago.

DEPORTES: Juan Martínez y Juan G. Martínez. CINE: David Buitrago.  
COMARCA DE TOMELLOSO: Antonio Gómez Olmos.  
\*Depósito Legal: C.R. 17-1976 \* R.G.P.I. 8160.46 (1976) \* R.E.P. 1.429 - Tomo 18 Folio 205 - Sección 1ª (1977) - \*B.O.E. nº 84 (8-4-1977)

CUADERNOS MANCHEGOS no se hace responsable de las opiniones vertidas fuera de sus artículos editoriales.

**LA VERBENA**

ANTONIO GÓMEZ

Negro futuro le espera a Galicia tras el desastre del buque "Prestige". Negras están sus antaño

bellas aguas, negras sus playas, negros sus mariscos y aves y negros los gallegos y todos los que en esta gran región habitan. Lo del "Prestige" es casi la crónica de una muerte anunciada, pues ¿qué se puede esperar de barcos casi fantasmas que surcan los mares sin control repletos de sustancias altamente contaminantes y navegando bajo banderas de repúblicas bananeras o recónditos y exóticos países difíciles de situar en un mapamundi? Ahora, la situación ya no tiene remedio y el futuro de miles de gallegos esta más negro que el fuel vertido por el propio barco. Por muchas medidas de protección que se pongan no dejan de ser simples remedos, pues el control de esta situación debería ser previsto antes, ¿para qué sirven las convenciones internacionales

**Negro futuro**

sobre medio ambiente?, ¿es qué aprueban medidas para no ser cumplidas? Me temo que sí.

Pues deberían saber que el mar es una de las grandes riquezas de la tierra, además de su contrapunto natural y acabar con él es acabar con la historia de la humanidad y con un medio de vida y, lo que es aún más importante, una forma de vida, de millones de personas en todo el mundo. La navegación es algo telúrico, unido a la historia del hombre que en sus primeros albores arriesgó vida y patrimonio en echarse a la mar, y cuando lo consiguió no paró de descubrir nuevos mundos. Por eso resulta tan penoso observar las imágenes de las costas gallegas, que, se haga lo que se haga, sufrirán durante años esta aberración consentida por muchos, los mismos que ahora se lamentan y buscar soluciones a posteriori.

**A N C H A E S C A S T I L L A**



Alejandro Alonso, consejero de Agricultura y Medio Ambiente

**EN DEFENSA DEL MEDIO AMBIENTE**

El consejero de Agricultura y Medio Ambiente, Alejandro Alonso, insinuó la pasada semana que si los turistas extranjeros que acuden a la ciudad de Toledo supieran que algunas de las instalaciones que visitan vierten directamente sus desechos al río Tajo, no vendrían porque no quieren ser cómplices de políticas ambientales que deterioran el medio ambiente.

Alonso se mostró convencido de que cada vez hay más personas concienciadas con la preservación y el ciudadano del medio ambiente, y no "quieren acercarse, colaborando así con su presencia, a ciudades que descuidan su entorno".

Estas declaraciones fueron realizadas con motivo de celebrarse en Toledo una jornada dedicada a la defensa del Medio Ambiente, abordándose la necesidad de que las ciudades históricas y las Patrimonio de la Humanidad sean un modelo de sostenibilidad, ya que sólo desde este concepto se asegura su conservación y su futuro. "Esta sostenibilidad supone garantizar el equilibrio entre la ciudad para vivir, el desarrollo urbano, el bienestar y la calidad de vida de las personas que la habitan con el progreso y desarrollo económico y el medio ambiente", añadió el consejero convencido de lo que decía.

Y es que, decimos nosotros, hay que dar ejemplo.



Ana Botella, esposa del presidente del Gobierno

**ANA BOTELLA PASÓ POR ALBACETE**

La esposa del presidente del Gobierno de España, Ana Botella, acompañada por la directora del Instituto de la Mujer, Carmen de Miguel García, y la presidenta de la Federación Nacional de Mujeres para la Democracia, Elena Bustillo, participó en el Paraninfo universitario de Albacete en la jornada *Mujer, siglo XXI*, organizada por el Partido Popular de esa ciudad.

En su intervención consideró como "muy necesario" que el hombre asuma las tareas del hogar, no porque tenga que demostrar su valía en este ámbito, sino porque "su familia es también parte de su responsabilidad y su labor no puede ser sustituida por nada ni por nadie". A su juicio, la sociedad española no puede caer en el debate de que "trabajar fuera de casa es abandonar a los hijos".

Ana Botella estuvo arropada por los más significativos dirigentes del PP, como la delegada del Gobierno, Encarnación Naharro, el candidato a la Presidencia de la Junta, Adolfo Suárez Illana, y las candidatas a las alcaldías de Albacete y Talavera de la Reina, Rosario Casado y Carmen Riobos, respectivamente.

Lo que más sorprendió fue que el PP no ofreciera una conferencia de prensa de Ana Botella ni facilitase el acceso directo de los medios a sus declaraciones. ¡Lástima!



José Luis Olivas, presidente de la Generalitat valenciana

**DOS CLASES DE ALTA VELOCIDAD**

El presidente de la Generalitat valenciana, José Luis Olivas, aseguró la pasada semana y sin pestañear, tras su encuentro en La Moncloa con el presidente del Gobierno, José María Aznar, que los compromisos inversores del Ejecutivo con la línea de Alta Velocidad que unirá Madrid con la Comunidad Valenciana, "se están cumpliendo escrupulosamente" y que se mantiene 2007 como fecha límite para la finalización de las obras.

Así respondía a las informaciones que sitúan la ejecución realizada por el Ministerio de Fomento en esta línea en el 4 por ciento del total (6.64 millones de euros de los 162,76 previstos). Pese a ello, el presidente de la Comunidad Valenciana recordó que el trazado definitivo se aprobó en enero de 2001 y fue iniciativa de los populares, "por lo que no se puede comparar con el catalán que lleva muchos años y se inició durante el Gobierno socialista".

Según Olivas se está trabajando en los proyectos de más de 250 kilómetros, se han adjudicado obras en distintos tramos del trazado en los últimos meses y ya hay alrededor de 80 kilómetros de tramo con travesía polivalente. "Cuando se inicia una obra es cuando más cuesta, cuando menos inversión se necesita, pero esto cambia cuando la obra va cogiendo ritmo", finalizó.

A eso se le llama la teoría del trabajo rítmico. Lo lleva claro...

**Un derecho conculcado**

Según una investigación realizada a nivel nacional por el Defensor del Pueblo a lo largo del presente año, las listas de espera de la sanidad pública son clínica y socialmente "inaceptables", resultando que ocho comunidades autónomas (Asturias, Baleares, Canarias, Cantabria, Cataluña, Comunidad Valenciana, Madrid y Murcia) padecen demoras que superan un año.

La situación más grave la protagoniza la Comunidad Valenciana que, como se sabe, ha venido poniéndose como ejemplo al resto del País por aquello de la "gestión privada" que patentó Eduardo Zaplana.

Por lo que respecta a nuestra comunidad, tampoco ha facilitado ninguno de los indicadores, pero es bien sabido que la gestión sanitaria la asumió el día uno de enero y que, por lo tanto, poco pueden diferir los datos con los ofrecidos por el Defensor para el resto de comunidades. Así, ha quedado reflejado, tal y como cada uno de los ciudadanos castellano-manchegos que han tenido que hacer uso de este servicio han comprobado, que la organización sanitaria heredada era realmente insoportable. La reacción desde el Ejecutivo a esta investigación ha partido del mismísimo presidente, José Bono, quien ha podido presumir de presidir la primera comunidad autónoma que garantiza por ley la intervención de los ciudadanos cuando se supera el plazo de espera en un hospital pagando la Administración, tal y como pide el Defensor.

Igualmente, Bono se quejó -con razón- de que el Defensor del Pueblo no sacara dicho informe antes de las transferencias, sin duda porque así se hubiera evitado la guerra de cifras a la que hemos asistido los ciudadanos sabiendo -como sabemos- el mal funcionamiento del servicio.

Pero ya que se ha confirmado lo peor, esperemos que los castellano-manchegos cada día podamos comprobar que la cercanía del servicio ayuda a que sea mejor.

"Esta, sin duda, Sancho, debe ser la grandísima y peligrosísima aventura, donde será necesario que yo muestre todo mi valor y esfuerzo"



FERNANDO MORA RODRÍGUEZ (\*)

**EL PUNTO**

He tenido ocasionalmente la oportunidad de leer un artículo del diputado Enrique Belda que por vacío de contenido reformista concluyo que, al final del mismo, comprendí que hubiera sido de mejor tino releer En busca del tiempo perdido.

Entre el Pedro Jota y el Gila de Enrique Belda deambula un proyecto inexistente de Región. Me sorprende comprobar como, no sin dificultad, un representante de los ciudadanos recurre al tópico envidioso, al pensamiento único, a la no admisión de la disidencia no solo ya de quienes siendo de su partido, y a su pesar, lo hacen, sino también de quienes no lo son y se les castiga por disentir, aunque sea con un "tirón de orejas" periférico. Ah, eso sí, sin que se enteren en Madrid.

Estoy seguro que el señor Belda nunca tuvo oportunidad de estar en el famoso balcón de Carabaña con Pedro Jota, Aznar y Rato. Tampoco se le contaba en la relación de invitados en la boda de El Escorial, en la que si estuvo, por cierto, el director de "El Mundo". Obviamente, no teniendo la oportunidad de estar cerca del complejo político-mediático, difícilmente el señor Belda entenderá nada. Probablemente no entienda más de política que la que se cuece en su entorno más inmediato, donde todo son "falsos

**De las tribulaciones reformistas del diputado Belda o cómo reírse con Gila**

parabienes", por eso tampoco discerna que Pedro Jota, a pesar de sus íntimas amistades, no sea militante del PP.

Pero a Pedro Jota le ocurre, cuando dice que en Castilla-La Mancha votaría por Bono, lo mismo que a miles de ciudadanos castellano-manchegos que honradamente, sin acritud, se profesan de centro o de derechas. Y es que ni el PP de Castilla-La Mancha, ni su candidato -ya sea Illana, o quienes le precedieron- les ofrece la mas mínima garantía, el menor crédito, la solvencia necesaria no solo para "reformar Castilla-La Mancha", que dice el señor Belda, sino para dirigir los destinos de esta Región no ha tanto tan olvidada.

¿Pero como le puede sorprender al señor Belda que ningún periódico de derechas se manifieste en contra de Bono, si un importante número de electores del PP optan por él en las elecciones autonómicas y otro número muy importante de ellos, aunque no le voten, le manifiestan un profundo respeto?.

Para entender hay que comprender, y para comprender hay que estar con los pies en el suelo, sin abstracciones filosóficas, sin chistes fáciles -que solo son elegantes en Gila, ese izquierdoso que los inventó y les dio cáustico sentido -, entendiendo al propio electorado y también al ajeno, conociendo a los hombres y las mujeres de Castilla-La Mancha y conviviendo con ellos y sus problemas mas allá de los tópico y los lugares comunes.

Estar fuera de la realidad puede ser un problema serio, pero dedicarse a la política, representar a los ciudadanos y pensar que el mundo se equivoca es, sin lugar a dudas, mucho más serio todavía. Al final uno puede coger una inmensa pataleta pero la realidad acaba siendo más tozuda que la propia pataleta, y la presunta "reforma en Castilla-La Mancha" que pretende el señor Belda no es tal sino el sueño inalcanzable de las propias frustraciones manifestadas, involuntariamente, pero con tanta elocuencia en su artículo DE PEDRO JOTA Y GILA.

Secretario de Prospectiva y Formación de la Ejecutiva Regional del PSOE de Castilla-La Mancha

# POLITICA

Los socialistas argumentan que con estas propuestas se aprovecharía mejor la infraestructura de la Alta Velocidad y mejoraría la comunicación interregional

## El PSOE pide a Fomento que el AVE tenga parada en once poblaciones más de la región

El Grupo Socialista en las Cortes Regionales ha presentado en el registro de la Cámara una iniciativa parlamentaria en la

que se insta al Ministerio de Fomento a que contemple un total de once paradas o apeaderos en otras tantas poblaciones de

la región que ahora no están incluidas en los trazados del AVE que atravesarán Castilla-La Mancha.

Según explicó en rueda de prensa el portavoz del Grupo Parlamentario Socialista, Francisco Belmonte, se pide a Fomento que apruebe la infraestructura necesaria para la implantación de servicios regionales del AVE con el fin de facilitar la comunicación de poblaciones medianas o cabeceras de comarca con el resto de la región, cuyas capitales, además de Talavera, Alcázar y Puertollano, estarán comunicadas por AVE en el 2010. Esta demanda ha sido recogida en una Proposición no de Ley que ya han presentado en el registro de la Cámara autonómica para su posterior debate en Pleno.

En concreto, el PSOE quiere que, además de las paradas ya previstas, en la futura línea Madrid-Castilla-La Mancha-Levante, el AVE pare en Tarancón, Ocaña-Noblejas, Motilla del Palancar y Almansa; en la línea Madrid-Alcázar de San Juan-Jaén, en Villacañas, Tomelloso, Valdepeñas y Manzanares; en la línea Madrid-Extremadura-Lisboa, en Torrijos, y en la línea Madrid-Sevilla, en Maglón y Mora.

Según explicó Belmonte, con estas propuestas se aprovecharía



mejor la infraestructura de la Alta Velocidad y mejoraría la comunicación interregional de los habitantes de la región que no residen en las principales ciudades. El portavoz socialista recordó que Castilla-La Mancha será la primera comunidad autónoma que en el 2010 tendrá a todas las capitales de provincia (además de Talavera de la Reina, Puertollano y Alcázar

de San Juan) comunicadas por AVE, según los proyectos en marcha.

Estas nuevas propuestas están contempladas en el II Plan Director de Transportes de Castilla-La Mancha, aprobado por unanimidad en las Cortes Regionales, que recoge en sus estrategias de actuación el establecimiento de paradas en la red de Alta Veloci-

dad para que se puedan beneficiar las ciudades de tamaño medio o cabeceras subcomarcales de la Comunidad Autónoma.

Por último, el dirigente socialista resaltó que, una vez sean una realidad todas las líneas de Alta Velocidad previstas, Castilla-La Mancha se convertirá en la primera región española en cuanto a esta infraestructura ferroviaria

Consejo de Gobierno

## Acuerdo entre diputaciones y Junta para asitir a FITUR

El Consejo de Gobierno ha aprobado, a propuesta de la Consejería de Industria y Trabajo, el convenio de colaboración entre la Junta de Comunidades y las cinco diputaciones provinciales de la región para la participación conjunta en FITUR 2003.

Tanto la Consejería de Industria y Trabajo como las diputaciones provinciales castellano-manchegas tienen interés común en la promoción turística de la comunidad autónoma, por lo que encontrándose FITUR entre las ferias punteras a nivel mundial dentro del sector turístico, quieren aunar esfuerzos, como en ediciones anteriores, para conseguir una promoción turística institucional más amplia y eficiente.

En materia de Educación y Cultura, el Consejo de Gobierno aprobó varios acuerdos para inversiones en materia de infraestructuras culturales y educativas, así como la protección de varios monumentos de la comunidad autónoma. Concretamente, se ha autorizado la firma de dos convenios con la empresa pública Gestión de Infraestructuras de Castilla-La Mancha.

El primero de ellos, por un importe de 12.020.242 euros, se centra en las obras nuevas y de ampliación en centros de Educación Primaria. Se trata de la construcción de un colegio público nuevo en el barrio de San Pablo y otro en la calle La Cruz en Albacete; un colegio público nuevo en Ciudad Real; la ampliación del colegio público "Fray Luis de León" en Cuenca; el gimnasio del colegio público "San Lucas y María"; y un nuevo colegio público en el barrio de Buena Vista en Toledo.

El otro convenio, con un importe de 2.404.048 euros, está destinado a las obras de 15 casas de cultura y centros socioculturales en: Albatana, Bienservida, Casas Ibáñez, Madrigueras, Peñas de San Pedro, Valdeganga y Villapalacios en Albacete; Daimiel y Ruidera en Ciudad Real; Azuqueca de Henarés y Tierzo en Guadalajara; y Espinosa del Rey, Méntrida, Santo Domingo Caudilla y Talavera.

## La Junta ampliará el Abono Transporte si RENFE se incorpora al mismo con las condiciones de los cercanías

El Gobierno de Castilla-La Mancha está dispuesto a ampliar de común acuerdo con el Gobierno de la Comunidad de Madrid los servicios que actualmente presta el Abono Transporte, siempre que RENFE se comprometa a incorporarse al mismo en condiciones similares a las de los trenes de cercanías. Así se lo ha transmitido el director general de Carreteras y Transportes, Juan Antonio Fernández-Pacheco, a los responsables de RENFE en la misiva que ha remitido y en la que insta a la empresa pública a implicarse en esta modalidad de transporte público acordada entre la Comunidad de Castilla-La Mancha y Madrid el mes de marzo de 2001.

De esta manera, si RENFE aceptase la petición, el Gobierno regional establecería la prestación de este servicio a todos



los municipios de Castilla-La Mancha, lo que beneficiaría a localidades como Talavera de la Reina y supondría una notable mejora del transporte por ferrocarril en la región.

En la actualidad, el Abono

Transporte contempla el uso de las líneas de transporte que unen estas dos comunidades autónomas, además del metro o los autobuses urbanos de Madrid sin que, por el momento, la propia empresa nacional de ferrocarril

les haya permitido que las líneas regionales de ferrocarril sean incluidas en esta modalidad.

Esta circunstancia ha impedido que los usuarios del Abono Transporte de zonas cercanas a Madrid, como la de Toledo, puedan desplazarse con este título hasta la capital de España en tren, limitando el sistema de transporte al autobús, puesto que la línea que une Madrid con la capital de Castilla-La Mancha pertenece al departamento de RENFE regionales y no a la red de cercanías como es el caso de Guadalajara. Fernández-Pacheco ha puesto de manifiesto en su misiva la importancia que supone para la región el hecho de que se mejore la prestación del servicio, "al incluirse el ferrocarril, que ha sido un medio de transporte cuyos beneficios se han negado a esta región".

Así lo manifestó Alejandro Gil, quien señaló que con esta iniciativa se facilitará la vivienda a todos los ciudadanos a precios asequibles

## La Junta obligará a los promotores a destinar el 50 por ciento para viviendas de VPO

El Gobierno de Castilla-La Mancha obligará a los promotores privados a que reserven el 50 por ciento del suelo urbanizable a la construcción de viviendas protegidas, que tengan un precio asequible. Así lo manifestó el consejero de Obras Públicas, Alejandro Gil, quien explicó que

Alejandro Gil fue el encargado de exponer el texto del proyecto de ley, que ha entrado en trámite parlamentario para ser aprobado en las Cortes de Castilla-La Mancha y que establece también que ese 50 por ciento de reserva para viviendas protegidas (VPO y de precio tasado) lo podrán rebajar los ayuntamientos en un diez por ciento en el caso de que justifiquen que en su término municipal no es necesario contar con ese terreno para construir esas viviendas de menor precio.

La futura LOTAU obliga a todas las administraciones, tanto central, autonómica y local, a proveerse de una patrimonio público de suelo, aunque el titular de Obras Públicas insistió que el porcentaje se establecerá en una norma de rango inferior y con posterioridad a aprobación de la ley.

Además, se dota a los ayuntamientos de más de 10.000 habitantes y a los de menos de 10.000 que cuenten con las competencias de Urbanismo a aprobar la "mayoría" de las actuaciones urbanísticas, aunque las reformas y los planes de ordenación urbana seguirán dependiendo de las Comisiones Provinciales y Comisión Regional de Urbanismo.

Otro elemento importante en esta Ley es que va a facilitar que haya una mayor agilidad administrativa, ya que suprime un número importante de trámites en los expedientes que se elevan a las Comisiones de Urbanismo, mejorando la tramitación de los PAUS y del planeamiento urbanístico municipal. Asimismo, recoge el compromiso de otorgar licencias urbanísticas en un plazo no superior a dos meses, porque, si no, se entendería el "silencio" como que está aprobado.

Asimismo, se posibilita de un modo más claro que la Junta pueda intervenir en apoyo de los ayuntamientos en esta materia, para evitar que se cometan irregularidades urbanísticas y la reforma de la LOTAU favorece un desarrollo ordenado de los pueblos y ciudades al integrar los barrios de manera cohesionada, evitando la proliferación de zonas marginales.

De esta forma, según palabras del titular de Obras Públicas, la Junta quiere evitar que se espe-

esta norma está contemplada en la Ley de Ordenación del Territorio y Actividad Urbanística en Castilla-La Mancha (LOTAU), más conocida como la Ley del Suelo. En esta normativa también se da un plazo de dos meses a los Ayuntamientos para conceder una licencia de obras.



cule con suelo, pero sobre todo, que se "abarate" el precio de la vivienda y que puedan acceder a ella todos los "ciudadanos de Castilla-La Mancha".

Alejandro Gil dijo que de esta forma, el Gobierno regional quiere demostrar al Gobierno del Partido Popular que están equivocados cuando afirman que "el precio de la vivienda ha subido porque los ciudadanos tienen más dinero". En este sentido remarcó que el Go-

bierno autonómico quiere intentar solucionar un problema de gran envergadura para toda la población.

Otro elemento importante contenido en este reglamento es que potencia el cuidado del medio ambiente, con la creación de una nueva figura denominada "suelo urbanizable de especial protección", que evitará actuaciones urbanísticas en lugares con elevado valor ecológico.



Foto: Álvaro Ruiz

**La región homenajea a las víctimas del terrorismo**  
El presidente regional asistió en Toledo a la entrega de las Encomiendas a las víctimas del terrorismo de Castilla-La Mancha, donde afirmó que "aquellos que han sufrido la violencia etarra no están solos y resaltó que la unidad de todos los españoles es la única oportunidad para acabar con ETA".

Sobre Sanidad, Bienestar Social y Agricultura

## Rechazadas 50 enmiendas del PP a los presupuestos regionales

La portavoz de Sanidad del PP, Carmen Riobos, defendió las enmiendas en que su grupo pedía la creación de un Instituto de Seguridad Alimentaria, un Plan Regional de Salud Laboral y la puesta en marcha de obras y construcción de hospitales, centros de especialidades, centros de salud y consultorios locales. Además, el PP reclamó que el Gobierno regional elabore una Estrategia de Lucha contra las Listas de Espera que contemple tiempos de espera máximos de 90, 45 y 30 días para listas de espera quirúrgicas, de consultas y de pruebas diagnósticas.

El portavoz socialista en la Comisión de Economía y Presupuestos, Mario Mansilla, recordó que el Ministerio de Sanidad ocultó cuando tenía las competencias las listas de espera que había en los centros de la región al Gobierno autónomo y señaló que la crítica que hace ahora el Grupo Popular a las listas de espera en la comunidad, aunque "indirecta", es "la mayor que se ha hecho al Ministerio".

La sesión continuó con el debate de las enmiendas del PP referidas a Bienestar Social, que defendió el diputado Pedro José García, que pidió la creación de un Plan Integral de Familia, otro de Protección a Menores y que la Consejería potencie los recursos destinados a la construc-

ción y reforma de nuevos centros semiabiertos de menores.

Mansilla consideró esta última propuesta razonable, si bien recordó la oposición que algunos dirigentes del PP mantienen a la apertura de este tipo de centros en la región, como el de Fernán Caballero (Ciudad Real), creando plataformas y "asustando a la población hasta límites intolerables".

Además, en la comisión se debatieron las enmiendas presentadas por el PP en materia de Agricultura y Medio Ambiente, que defendió Domingo Triguero, quien pidió mayores subvenciones del Gobierno regional para la contratación de seguros agrarios, laboratorios de análisis vinícolas, inversiones en regadíos, ayudas para la incorporación de jóvenes a la agricultura y apoyos a las asociaciones de productores de frutas y hortalizas.

En este último punto, instó a la comunidad autónoma a reclamar la encomienda de la gestión del Fondo Español de Garantía Agraria (FEGA) para poder intervenir en el mercado, algo que, según el portavoz de Agricultura del PSOE, Antonio Salinas, no puede hacer Castilla-La Mancha, ya que la encomienda se la reserva el Gobierno de la Nación para planificar la comercializa-

Al Proyecto de Ley de los Presupuestos regionales de 2003

## Aprobada la enmienda del PSOE sobre avales a empresas públicas

La Comisión de Economía y Presupuestos de las Cortes aprobó por unanimidad una enmienda del PSOE al Proyecto de Ley de los Presupuestos de 2003 por la que se duplica el importe máximo de avales que el Gobierno regional podrá conceder a las empresas públicas de Castilla-La Mancha.

En concreto y a partir del próximo ejercicio, el Gobierno de Castilla-La Mancha podrá autorizar avales a las empresas del sector público regional hasta un importe máximo de 300 millones de euros frente al máximo de 144,8 millones de euros establecidos hasta ahora.

El portavoz socialista en Economía y Presupuestos, Mario Mansilla, justificó el aumento en los avales del Gobierno regional en el incremento que ha

experimentado el sector público de Castilla-La Mancha en los últimos años como consecuencia de la asunción de nuevas competencias y en la creación de nuevas empresas públicas que además también han visto crecer su actividad.

El Partido Popular expresó su respaldo a esta iniciativa -que también fue apoyada por la diputada no adscrita Albertina Oria- al considerar que el Grupo Socialista en las Cortes regionales "enmienda la plana" al Gobierno regional, a juicio de la portavoz adjunta del grupo de la oposición Carmen Riobos, quien se congratuló del aumento en la inversión, dado que Castilla-La Mancha es una de las Comunidades Autónomas menos inversoras del conjunto del país.

## Un sociedad será la encargada de gestionar la creación de viviendas en Albacete

El Pleno del Ayuntamiento de Albacete aprobó, con el respaldo del PSOE y utilizando el voto de calidad del primer edil, Manuel Pérez Castell, ante la ausencia del

'popular' Miguel Montero, la constitución de una sociedad mixta de gestión urbanística, "Urvial, S.L.", que nace con un capital social de 59.500 euros, y está

participada en un noventa y nueve por ciento por el Consistorio albaceteño, mientras que el uno por ciento restante correrá a cuenta de la Diputación Provincial.

Este asunto marcó la sesión plenaria causando malestar en los grupos municipales de Izquierda Unida y Partido Popular, que solicitaron que la constitución de esta empresa se quedase sobre la mesa para un mejor estudio.

Un planteamiento que hubiese salido adelante a no ser porque un concejal del PP, Miguel Montero, se ausentó en ese momento del Pleno, al ser requerido por un problema familiar, lo que propició un empate en la votación que se rompió con el voto de calidad del alcalde.

Antes, el portavoz de Izquierda Unida, Elías Rovira, se dirigió al equipo de Gobierno socialista afirmando que éste era uno de los "errores más graves" que habían cometido en este mandato "por osado y porque obvia a la mayoría de los ciudadanos", y lamentó que los socialistas no hubiesen aceptado la petición de que el asunto quedase sobre la mesa para celebrar un amplio debate sobre la situación de la vivienda en Albacete.

En este punto, Rovira calificó de "calamitosa" la política de vivienda que está desarrollando el Gobierno de la nación y añadió que esta misma actuación está siendo "reproducida" por la Junta de Comunidades y por el Ayuntamiento de Albacete.

Rovira reprochó a los socialistas que constantemente estén diciendo que construyen una vivienda de promoción oficial cada dos días cuando no es así, dijo, asegurando que durante este mandato tan sólo se han promocionado 277 viviendas a las que habría que sumar otras 103 planificadas, cifras que distan de las 5.000 viviendas que el alcalde prometió construir en este mandato.

Para IU, la propuesta del equipo de Gobierno de constituir esta empresa sólo persigue que los costes de la construcción de viviendas de promoción oficial no repercuta en el nivel de endeudamiento del Consistorio, en lugar de planificar las medidas necesarias para paliar los problemas de vivienda en la ciudad.

### Rodillo

En este mismo sentido se pronunció la concejal del PP Carmen Bayod, quien acusó a los socialistas de utilizar el "rodillo". Bayod aseguró que la gestión urbanística realizada durante este mandato ha sido la "peor de la historia democrática" del Ayuntamiento de



Albacete y responsabilizó al concejal de Urbanismo, José Luis García Guerrero, del aumento del precio de la vivienda en la ciudad porque, según dijo, ha sido "incapaz" de poner a disposición suelo urbanizado para construir viviendas.

### Crispación

Por su parte, el portavoz del Grupo Socialista y concejal de Hacienda, Rafael López Cabezeulo, dijo sentirse "sorprendido" por la "crispación" con la que se abordó este debate, negando que su Grupo hubiese aprovechado la ausencia de un concejal del PP para

sacar adelante este asunto.

Así, el portavoz socialista insistió en que la constitución de esta sociedad de gestión urbanística permitirá dotar al Ayuntamiento de Albacete de un "instrumento que facilitará la construcción de más viviendas", y reiteró que seguirá siendo el Consistorio quien marque la política de vivienda a seguir, asegurando que esta forma de gestión existe en la mayor parte de los ayuntamientos de España.

En este sentido, López Cabezeulo calificó de "legítima, necesaria y urgente" la propuesta de crear esta sociedad, al tiempo

que defendió la actuación del equipo de Gobierno municipal en materia de vivienda, resaltando que este año un 35 por ciento de las inversiones municipales se ha destinado a este materia.

Por el contrario, el portavoz socialista reprochó al PP que durante el anterior mandato apenas construyeran 15 viviendas de promoción pública y aseguró que si el Gobierno central estuviera aplicando una política de vivienda distinta el Ayuntamiento de Albacete no se vería obligado a invertir en vivienda, al igual que le ocurre con otras materias como el empleo.

## Los presupuestos 2003 recogerán las 2.000 propuestas del Foro Participativo

El alcalde de Albacete, Manuel Pérez Castell, ha anunciado que los presupuestos ciudadanos estarán preparados el 26 de diciembre después de que los integrantes del Foro de la Participación entregaran, recientemente, una compilación de las 2.000 propuestas que se presentaron en dicha asamblea.

El alcalde afirmó que los presupuestos de 2003 serán, más que nunca, "los presupuestos de todos los vecinos y para todos los vecinos". Pérez Castell quiso destacar algunas de las propuestas ciudadanas del Foro Participativo que se contemplarán en los presupuestos, como la creación de 120 nuevas plazas de comedores escolares o la incorporación

a los establecimientos municipales de sistemas energéticos limpios. Se creará una nueva zona gratuita de internet para jóvenes con correo electrónico, que será también aula de formación en nuevas tecnologías, y además se pondrá en vigor un carné escolar para que los más jóvenes se beneficien de las actividades municipales.

El primer edil destacó que se dedicará el 0,3 por ciento de los recursos propios del Ayuntamiento para los planes de accesibilidad y se potenciará la formación medioambiental con el uso de las 13.000 hectáreas de monte de la sierra procomunal que Albacete comparte con Chinchilla y donde se construirá

un albergue municipal. Además, se constituirá una cuadrilla de trabajadores multidisciplinares para el mantenimiento de la ciudad y en la construcción de viviendas de protección oficial se tendrá en cuenta a las familias numerosas, para lo que se ampliará en un 15 por ciento los 90 metros de que normalmente disponen estas viviendas.

El alcalde también informó de la firma de dos edictos cediendo 3.428 m<sup>2</sup> para construir un centro de empleo en la parcela 57 del polígono de Romica a la Asociación de Enfermos Psíquicos y 2.571 metros, en la misma parcela, para que la Fundación Laboral de la Construcción instale un centro simulador de riesgos laborales.

## Albacete premiada como ciudad sostenible

Albacete recibirá, por cuarto año consecutivo, el premio "Bandera Verde, Ciudad Sostenible", que concede la Federación de Usuarios y Consumidores Independientes de España, situándose así entre las 10 ciudades más limpias del país, según ha dado a conocer el concejal de Medio Ambiente, José Eduardo Martínez Valero.

La entrega de este galardón se realizará el próximo día 12 de diciembre, en el Palacio de Congresos de Madrid donde, además, se celebrará un Seminario de Desarrollo Sostenible.

El Ayuntamiento de Albacete destina el 17 por ciento de su presupuesto a políticas medio ambientales, un dato que, según el edil, ha llevado a esta organización a conceder un año más este galardón a la ciudad de Albacete.

A ello va unida la puesta en marcha de un nuevo plan de gestión y tratamiento de residuos sólidos urbanos, la instalación de 3.000 papeleras, diversas actuaciones de mantenimiento, instalación y mejora del mobiliario urbano, la creación de 10 nuevas zonas verdes en tres años o la plantación de 1.500 nuevos árboles en las calles de la ciudad.

## Constituido el Consorcio del Museo de la Cuchillería

El alcalde de Albacete, Manuel Pérez Castell, y el presidente de la Fundación para el Desarrollo de la Cuchillería (FUDECU), Roberto Arcos, han suscrito un convenio para la creación del consorcio que gestionará el futuro Museo de la Cuchillería, que podría abrir sus puertas en abril del próximo año. El presupuesto con el que nace este consorcio asciende a 70.000 euros, de los que 60.000 serán aportados por el Ayuntamiento de Albacete y el resto por FUDECU.

En el convenio suscrito se recoge la decisión del Ayuntamiento de crear el próximo año el Museo de la Cuchillería que en una primera fase ocupará el histórico edificio de la Casa de Hortelano.

## COMARCAS DE ALBACETE

La cesión afecta al 75% de la longitud de la vía, que alcanza los 106 kilómetros, desde Albacete capital hasta el límite con la provincia de Jaén

### Ferrocarriles cederá a la Diputación los terrenos para la construcción de la Vía Verde

La Dirección General de Ferrocarriles cederá en uso a la Diputación de Albacete los terrenos de titularidad pública necesarios para la construcción de la Vía Verde de la provincia de Al-

bacete tal y como se acordó en una reunión reciente mantenida entre responsables de este departamento, la Diputación Provincial y la Subdelegación del Gobierno de Albacete.

El diputado provincial de Medio Ambiente, Ramón Sotos, fue el encargado de explicar que a pesar de los problemas que en un primer momento se plantearon desde la Dirección General de Patrimonio para la cesión de estos terrenos por un cambio de "criterio", hay un compromiso formal de realizar esta cesión en uso por parte de Ferrocarriles, mientras paralelamente se inician los trámites para la cesión definitiva por parte de Patrimonio.

En el caso de la Vía Verde de la Sierra de Alcaraz, esta cesión afecta al 75 por ciento de la longitud de la vía, que alcanza los 106 kilómetros, desde Albacete capital hasta el límite con la provincia de Jaén, un trámite fundamental para que no se retrase el proyecto, que han reivindicado de forma conjunta todas las administraciones de la provincia de Albacete implicadas, junto a un buen número de organizaciones sociales de la provincia.

En cuanto al resto del trazado -de titularidad privada tras la reversión a los propietarios originales- se han dado pasos importantes en opinión de Sotos, que agra-



decidió a todos los ayuntamientos afectados su disposición y colaboración para llevar a cabo las negociaciones con los titulares, hasta el punto que en estos momentos sólo tres o cuatro de esos propietarios no están dispuestos a vender sus terrenos, por lo que "desgraciadamente será necesario iniciar un proceso expropiatorio si no cambian de idea", manifestó.

La Diputación de Albacete incluirá en los próximos Presupuestos una partida para la adquisición de los terrenos privados e iniciará

los contactos con la Junta de Comunidades para la redacción del proyecto definitivo, teniendo en cuenta que el coste de las obras será sufragado por el Ministerio de Medio Ambiente.

Las experiencias llevadas a cabo en esta provincia por el grupo de trabajo constituido para impulsar la Vía Verde fueron expuestas por el diputado en las II Jornadas Técnicas sobre Gestión, Mantenimiento y Promoción de Vías Verdes, que se celebraron en Madrid.

La Diputación solicitará la colaboración de la Confederación Hidrográfica del Guadiana para la realización de un plan de restauración hidrológica

### Proponen actuaciones medioambientales en los municipios de la cuenca

La Diputación de Albacete solicitará la colaboración de la Confederación Hidrográfica del Guadiana para la realización de un plan de restauración hidrológica y protección de cauces en los municipios de la provincia que pertenecen a esta cuenca hidrográfica, que son los municipios de Munera, El Bonillo, El Balletero, Viveiros, Ossa de Montiel y Villarrobledo.

Así se aprobó en la Comisión de Medio Ambiente, tal y como informó el diputado Ramón Sotos, quien explicó la conveniencia de llevar a cabo en esta cuenca tareas de limpieza y drenaje de cauces, actuaciones de conservación de la biodiversidad, restauración de impactos en riberas...

acogiéndose al Plan que realiza esta Confederación, y que es sufragado en su mayor parte con fondos Feder.

De esta forma, la Diputación provincial mostrará su disposición a coordinar estos trabajos y buscar la financiación necesaria para ponerlos en marcha, con la colaboración de todas las administraciones implicadas, al igual que se solicitará información de las actuaciones que están llevando a cabo, en estos momentos, la Confederación del Júcar, del Guadalquivir, y del Segura, en esta materia.

#### Filtraciones del Talave

Por otro lado, la Comisión de Medio Ambiente ha considerado, en base a los informes técnicos

realizados al efecto, que la institución provincial se encuentra perfectamente representada en el recurso de reposición interpuesto por la Junta Central de Regantes.

En caso de que esta resolución se ratificase nuevamente por parte del Ministerio de Medio Ambiente - explicó Ramón Sotos - y por tanto no prosperara el recurso de la Junta Central, la Diputación de Albacete estudiaría las posibles medidas a adoptar, que pasarían por la interposición de un recurso contencioso-administrativo ante la jurisdicción correspondiente, con el objetivo de defender los intereses de los regantes albaceteños para que no se vean perjudicados por estos recortes de agua.

## COMARCAS - Carcelén

### Ecologistas en Acción pide un emplazamiento alternativo al futuro parque eólico

Ecologistas en Acción ha solicitado a la Junta de Comunidades y al Ayuntamiento de Carcelén la paralización del proyecto para la instalación de un parque eólico en el paraje conocido como "La Muela", en este término municipal, para buscar un emplazamiento alternativo que evite el "gran impacto ambiental y paisajístico" que se causará si se sigue adelante con este proyecto.

El portavoz de Ecologistas en Acción, José Manuel Pérez, señaló que esta posición de la organización no supone que estén en contra de la instalación del parque eólico, sino que lo que vienen demandando, desde que se inició el proceso para la construcción de esta infraestructura, es que se elija otro lugar más adecuado, donde el impacto sea menor.

Por ello, Ecologistas en Ac-

ción presentó en su día alegaciones que, según dijo Pérez, todavía no han sido contestadas por la Administración regional, de ahí que se hayan decidido a interponer un recurso de alzada y remitir un dossier a la Unión Europea sobre este proyecto que ha sido admitido a trámite.

Según explicó el naturalista, el paraje de "La Muela", que tiene más de 1.100 metros de altura donde se pretenden instalar alrededor de 100 aerogeneradores, es un espacio de alto valor ecológico al ser zona de campeo de especies como el águila perdicera, el águila calzada o el águila real, así como de búho real y de avutarda, donde además abundan madroños y encinas, algunas centenarias. Asimismo, el portavoz de la organización ecologista recordó que en esta zona hubo linceas hasta 1975.

## COMARCAS - Caudete

### Muñoz visitó las instalaciones de la Oficina de Turismo



La Consejera de Industria y Trabajo, Araceli Muñoz, visitó recientemente Caudete, donde tras ser recibida por el alcalde Vicente Sánchez, recorrió varias empresas del municipio y conoció las instalaciones de la Oficina de Turismo, que fue trasladada de ubicación en noviembre del año 2001 gracias a una subvención de la Consejería.

Muñoz destacó la diversidad del sector empresarial de Caudete y la iniciativa de los empresarios locales que están decididos a apostar fuertemente por el futuro de sus empresas, con interesantes proyectos de crecimiento. La consejera también incidió en la inmejorable situación estratégica de Caudete, mu-

nicipio situado en un importante cruce de caminos configurado por la intersección de la autovía Madrid-Alicante y la futura autovía Murcia-Valencia, actualmente en proyecto.

Con el objetivo de aprovechar esa privilegiada circunstancia, el Ayuntamiento de Caudete está desarrollando un Parque Tecnológico Empresarial con una superficie de dos millones de metros cuadrados, precisamente en una zona colindante a las dos autovías.

La consejera estuvo acompañada por el delegado provincial de la Junta de Comunidades, Siro Torres y por el delegado de Industria, José Enrique Borradores.

El propósito de los promotores es que la primera etapa se pueda inaugurar en el año 2005, coincidiendo con el 400 aniversario de la aparición de la novela de Miguel de Cervantes

## Barreda pone la primera piedra del destino turístico "El Reino de Don Quijote"

El vicepresidente regional, José María Barreda, afirmó, durante el acto de colocación de la primera piedra de las obras

de la primera fase del destino turístico "El Reino de Don Quijote", que se construirá a las afueras de Ciudad Real, que "se em-

pieza a cumplir un sueño por el que muchas personas han apostado durante mucho tiempo".

El proyecto, iniciativa de la empresa Valcansado S.A. y declarado de Interés Regional, contempla una inversión de 1.366 millones de euros y un impacto económico para Ciudad Real y su zona de influencia que se estima en 1.412 millones de euros. Se prevé también la creación, al final del mismo, de unos 3.000 puestos de trabajo directos y otros tantos indirectos, a lo que habrá que sumar la puesta en marcha de empresas auxiliares.

Para Barreda, esta es la principal significación que tiene el acto simbólico desarrollado el pasado miércoles, y señaló que "va a empezar a ser una realidad un proyecto que va a generar riqueza y puestos de trabajo en la provincia de Ciudad Real y en Castilla-La Mancha".

Para el vicepresidente regional, "esto no es casualidad", ya que, según agregó, "detrás de este proyecto, detrás de otros como el aeropuerto, hay toda una reflexión estratégica para conseguir que a este lugar de Castilla-La Mancha puedan venir más personas y de manera más rápida para conseguir que Ciudad Real sea un centro de atracción turística".

### Infraestructuras

Además de las obras de infraestructuras necesarias, por un valor de 23,8 millones de euros, la primera fase del destino turístico de "El Reino de Don Quijote" recoge la construcción de un Casino-Hotel, que será gestionado por la empresa francesa Lucien Barriere, una academia de golf, casa-club y complejo deportivo, así como el proyecto "Los Sueños de Don Quijote", un espacio de ocio, cultural y comercial con seis áreas temáticas basadas en la



El vicepresidente de Castilla-La Mancha, José María Barreda, junto con el presidente de la Sociedad "Reino de don Quijote", durante el acto de colocación de la primera piedra del destino turístico "El Reino de Don Quijote", en Ciudad Real.

obra de Cervantes, y un complejo residencial con un total de 2.000 viviendas.

Por su parte, el presidente de la sociedad "Reino de don Quijote", impulsora del destino turístico, Aurelio Alvarez, informó que dicha empresa lleva seis años trabajando en la idea. Explicó que en la actualidad hay una docena de inversiones como accionistas, entre los que, dijo, se encuentran la Caja de Castilla-La Mancha y la Caja de Ahorros El Monte. Alvarez valoró como "un hecho importantísimo para esta ciudad" el inicio de las obras y consideró que todo el proyecto "tiene unas perspectivas de futuro e ilusión muy grandes". Añadió que el pro-

pósito de los promotores es que esta primera fase se pueda inaugurar en el año 2005, coincidiendo con el 400 aniversario de la aparición de la novela de Cervantes.

La inversión total del destino turístico, prevista en tres fases, asciende a 1.386 millones de euros. Según los promotores, la realización de todo el proyecto generará 3.000 empleos directos en la ciudad y en el conjunto de la comarca y otros tantos indirectos, mientras que se espera que los campos de golf, dos en total, sean muy demandados por personas de Madrid, ante la facilidad de comunicaciones del AVE.

Al acto de colocación de la

primera piedra acudieron, entre otras autoridades, el alcalde de Ciudad Real, Francisco Gil-Ortega; el presidente de la Diputación, Nemesio de Lara; el presidente de CCM, Juan Pedro Hernández Moltó, y la directora de Desarrollo de Proyectos Hoteleros de Lucien Barriere, Christine Deloy, así como diversos representantes políticos y empresariales.

Tras la colocación de la primera piedra, los asistentes al acto realizaron un recorrido por la finca, donde ya se ha sembrado el césped del campo de golf y se han colocado numerosas tinajas antiguas, de cemento, como futuros elementos decorativos del mundo quijotesco.

Según señalaba el vicepresidente regional, José María Barreda

## El Aeropuerto de Ciudad Real no puede demorarse porque es compatible con el respeto al medio ambiente

El vicepresidente de Castilla-La Mancha, José María Barreda, afirmó en Ciudad Real, en que no hay ninguna razón para demorar más la construcción del aeropuerto de Ciudad Real y resaltó que su construcción es perfectamente compatible con el respeto al medio am-

biente.

Barreda manifestó que, aunque no hay novedades estrictas sobre esta infraestructura, sí hay indicios favorables que hacen pensar que de una vez por todas se va a resolver esta cuestión en un plazo relativamente corto, se-

gún trasladan los promotores del proyecto.

"Hay una convicción fondo que alimenta este optimismo: que el proyecto del aeropuerto es escrupuloso respetando el medio ambiente y además la autoridad medioambiental de Castilla-La

Mancha, que en definitiva es la competente, ha elevado informes favorables", señaló.

En este sentido, confió en que "no haya ninguna razón para demorar, desde mi punto de vista de manera ya injustificada, la construcción del aeropuerto".

En materia de Bienestar Social

## Más de 23 millones de euros para infraestructuras

Las nuevas residencias de mayores de Alcázar de San Juan, Daimiel, Argamasilla de Alba y Abenojar, así como la ampliación de los centros de Puertollano y Ciudad de Matrimonios Ancianos son algunas de las principales realizaciones en infraestructura que, durante el próximo año, llevará a cabo la Consejería de Bienestar Social en la provincia.

Así, se invertirán más de 23 millones de euros para construir nuevos recursos y remodelar los ya existentes, dirigidos a los colectivos de mayores, discapacitados, mujeres, niños, menores y personas en situación de exclusión social, así como para mejorar los ya existentes.

Este fue uno de los principales anuncios realizados por el titular de Bienestar Social, Tomás Mañas, durante la presentación de los presupuestos que este departamento regional destinará en Ciudad Real durante el próximo año.

En el apartado dedicado a la atención de personas mayores, el consejero señaló que durante el próximo año se destinarán 32,6 millones de pesetas, cuyo reflejo más importante será la apertura de nuevas viviendas tuteladas y centros de mayores.

Sin embargo, Tomás Mañas destacó especialmente la puesta en marcha de más de 400 nuevas plazas residenciales durante 2003, con lo que a finales del próximo año la provincia dispondrá de más de 2.200 plazas residenciales públicas para mayores dependientes.

También se refirió el consejero a las personas discapacitadas, para las cuales se ha previsto un gasto superior a los 32 millones de euros, que tendrá como fin potenciar los programas de atención, centros ocupacionales y residencias existentes actualmente en la zona.

La promoción de la mujer será otro de los apartados importantes, dado que durante 2003 está prevista la puesta en marcha de 8 nuevos centros de la mujer, con lo que la provincia contará el próximo ejercicio con 20 recursos de este tipo.



LA MANCHA - Tomelloso

Prestará los servicios propios de la Seguridad Social y de la Tesorería

## Cotillas anuncia que habrá una oficina integrada de la Seguridad Social

Según ha anunciado el alcalde de Tomelloso, Carlos Cotillas, la Dirección General de la Seguridad Social tiene intención de construir una oficina integral de los servicios de la Seguridad

Social en esta ciudad. Este servicio se instalará en un céntrico solar de unos 2.000 metros cuadrados aún por determinar y que será adquirido por la Seguridad Social.

Para el primer edil este objetivo es fruto de un contacto permanente y positivo con la directora provincial Olga María Arias y con el subdelegado del Gobierno en Ciudad Real, Jaime Lobo, durante estos meses. La colaboración entre todas las partes interesadas ha sido muy satisfactoria, posibilitando que el pasado jueves el Director General del Instituto Nacional de la Seguridad Social (INSS), Francisco Gómez, anunciase públicamente en Ciudad Real que este organismo tiene intención de abrir una oficina integral en la ciudad de Tomelloso.

A petición de esta Dirección General que ha solicitado una parcela de 2.000 metros cuadrados para llevar a cabo las obras, el Ayuntamiento ha ofrecido diversos emplazamientos tanto públicos como privados para que en seis meses estén licitadas las obras. Para finales del año 2004, estaría funcionando a pleno rendimiento este servicio.

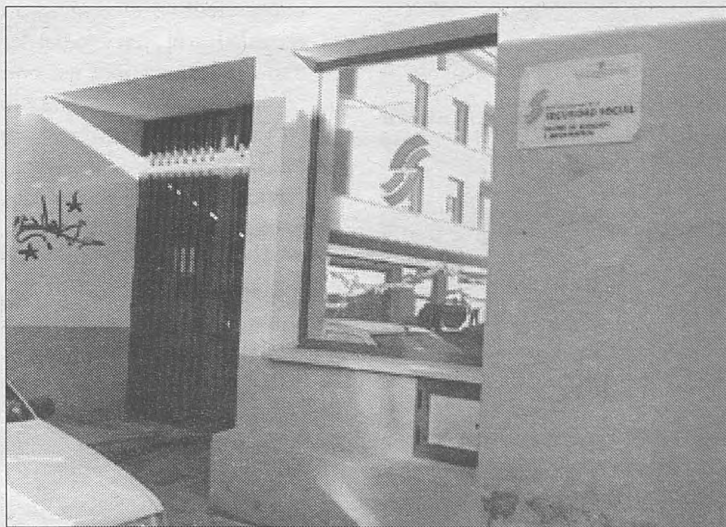

Cotillas afirmó que se trata de una inversión muy satisfactoria para el Ayuntamiento ya que la propia Seguridad Social adquiere los terrenos necesarios en propiedad. Esto provoca por un lado que el Ayuntamiento no tenga que perder patrimonio a costa de una cesión de terrenos y por otro lado, la recuperación por parte del con-

sistorio de unas dependencias amplias y céntricas como las que actualmente ocupan.

Por último, Cotillas anunció que tiene el compromiso del INSS para incrementar el personal que actualmente presta servicios en el emplazamiento de la calle Lepanto hasta que comience a funcionar la nueva oficina.

Con el voto en contra del Grupo Municipal Socialista

## El Pleno aprueba un préstamo para finalizar las obras del teatro

Durante la última sesión plenaria, correspondiente al mes de noviembre se aprobó con los votos a favor del equipo de Gobierno la solicitud de un préstamo con una entidad bancaria para

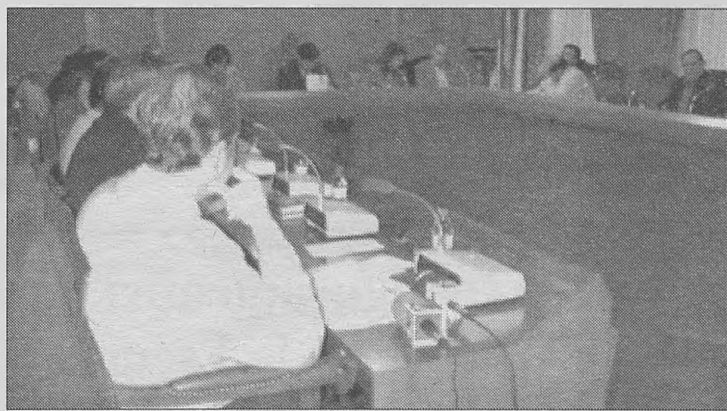

afrontar las últimas inversiones del teatro municipal. El grupo municipal socialista votó en contra de esta operación.

El portavoz socialista, Inocente Andújar, explicaba la negativa de su grupo a este préstamo al considerar que no es necesario debido a que en el presupuesto del 2003 se podría aprobar. A pesar de ser una cantidad pequeña, 120.202 euros, Andujar englobó esta nueva operación en el total de la deuda municipal que asciende a 2.823 millones de pesetas, 900

millones más que hace 8 años. Para Andujar no se entiende que si no se han hecho obras este año en el teatro y hay presupuestados 167 millones de pesetas, que se tenga que ir a este crédito, sospechando que con la excusa del teatro se hagan frente a otros gastos.

Por su parte, Juan Antonio López, concejal de Hacienda, explicó que este préstamo, al tratarse de una cantidad para la liquidación del teatro correspondiente al presupuesto del 2000, es prioritario

y confirmó que su destino será única y exclusivamente para este fin. Respecto a la deuda total, López dijo que la situación de 1995 donde los préstamos amortizados eran prácticamente iguales a

los concertados, ha cambiado ya que en estos momentos se hace frente a las deudas y el importe de los préstamos amortizados es menor que el importe de los préstamos concertados

En el turno de ruegos y pregunta, Andújar se interesó por el retranqueo de unas obras en el sector Este, a lo que el concejal de Urbanismo, Luis Moreno, contestó que se trata de una línea de fachada delimitada con un bordillo, pero que cumplirá las medidas adecuadas sin invadir la calzada.

## El IVICAM vigilará la calidad de las nuevas plantaciones de viñedo

El consejero de Agricultura y Medio Ambiente, Alejandro Alonso, presidió recientemente en Tomelloso una reunión del Consejo Rector del Instituto de la Vid y del Vino de Castilla-La Mancha, que tuvo entre sus principales puntos del orden del día el análisis de las tareas de control que está llevando a cabo el IVICAM sobre las nuevas plantaciones de viñedo.

Alonso indicó que gracias al plan de reestructuración del viñedo en Castilla-La Mancha se está acometiendo una profunda reconversión varietal, proceso que ha obligado al IVICAM a hacer un seguimiento estricto de las nuevas plantaciones para evitar efectos no deseados.

Según Alonso, desde el Gobierno de Castilla-La Mancha "se va a hacer todo lo posible" con el fin de que las nuevas variedades introducidas sean las más adecuadas para desarrollar los cultivos.

En este sentido, el conseje-

ro se refirió a otro de los asuntos del orden del día, la presentación de un proyecto de investigación que ha desarrollado la Universidad de Castilla-La Mancha con la colaboración del IVICAM en el que se estudian las tres grandes áreas que sustentan el sector vitivinícola regional, la viticultura, la enología y el marketing y la comercialización.

Para Alejandro Alonso, se trata de un estudio "estratégico" para el futuro del sector y constituye el proyecto de investigación en torno al mundo del vino más importante que se ha realizado nunca en nuestra región.

Además de estas dos cuestiones relevantes, el Consejo Rector del Instituto de la Vid y del Vino de Castilla-La Mancha analizó también las conclusiones obtenidas en las reuniones con los sectores implicados en la Ley de la Viña y el Vino de Castilla-La Mancha.

## ASAJA reunió a 150 agricultores en una Asamblea informativa

Unos 150 agricultores asistieron recientemente a la Asamblea que la Asociación Jóvenes Agricultores (ASAJA) celebró en Tomelloso con el objetivo de informar sobre diversos asuntos de la actualidad del sector agrario.

Uno de los principales temas que se trataron, debido a la preocupación existente en el sector agrario de la localidad, fue el de los accesos a los caminos rurales que pueden verse interceptados por la construcción de

la Autovía de los Viñedos y la de Valencia-Badajoz.

En este sentido, ASAJA va a solicitar al alcalde de Tomelloso, Carlos Cotillas, una reunión para tratar este asunto, de forma que estos caminos tengan acceso desde las autovías, bien a través de pasos subterráneos o de pasos a nivel.

En esta reunión, el presidente regional de ASAJA, Fernando Villena, informó sobre diversos temas relacionados con la OCM del vino.



## Medio Ambiente homenajea a Emilio Jareño

El que fuera encargado del albergue de animales durante los últimos 15 años, Emilio Jareño, ha recibido un merecido y emotivo homenaje por parte de sus compañeros de Medio Ambiente y de la protectora de animales con motivo de su jubilación. Todos coincidieron en señalar que el excelente funcionamiento del albergue ha estado basado en el buen hacer de Emilio durante todo este tiempo y sobre todo por el amor hacia su trabajo y los animales.

## LA MANCHA - Tomelloso

La "terna" la completan Lorenzo Sánchez y Juan José Losa

### Una encuesta decidirá si Andújar es el candidato del PSOE a la Alcaldía

La dirección provincial del PSOE, cuyo secretario general es el solanero Nemesio de Lara, después de mantener una reunión con la Agrupación y el Grupo Socialista en el Ayuntamiento

de Tomelloso, optó por recurrir a una encuesta para decidir el candidato a la Alcaldía que deberá oponerse al actual alcalde del PP, Carlos Cotillas.

La decisión se tomó debido a las intensas presiones llevadas a cabo cerca de la dirección provincial, muchas de ellas ajenas a la familia socialista, dirigidas a introducir dos nombres -Lorenzo Sánchez y Juan José Losa- para competir con el secretario local y portavoz del Grupo Municipal Socialista a la nominación de la candidatura.

Tanto Sánchez como Losa, como se sabe destacados dirigentes de la Plataforma Ciudadana por la Comarca de Tomelloso, obtuvieron un raquítico apoyo del grupo de concejales y del de la Ejecutiva local y, especialmente Juan José Losa, abogado de profesión, fue muy contestado, siendo apoyado tan sólo por los concejales José María Arcos y Pablo Burillo, uniéndose a ellos otros dos miembros de la Ejecutiva.

Se da la circunstancia de que el ex presidente de la plataforma, Lorenzo Sánchez, fue el único candidato que llevó un apoyo expreso de buena parte de la dirección de la plataforma, plasmado en un escrito que, debidamente firmado, mostró uno de los concejales.



El secretario local del PSOE de Tomelloso y portavoz del Grupo Municipal Socialista en el Ayuntamiento, Innocente Andújar, junto al consejero de Sanidad de Castilla-La Mancha, Fernando Lamata, observan la maqueta del futuro Hospital durante la reciente presentación de su proyecto.



### Los más pequeños también conmemoraron la Constitución

Con motivo del Día de la Constitución, los alumnos de 4º y 5º del colegio Santo Tomás-La Milagrosa visitaron el salón de Plenos del Ayuntamiento para conocer de mano del alcalde de Tomelloso, Carlos Cotillas, el funcionamiento de la administración local recogido en la Constitución. Los escolares demostraron tener amplios conocimientos de la Carta Magna y prestaron mucho interés en los asuntos relacionados con el municipio así como con los derechos y deberes de los ciudadanos tal y como se refleja en la Constitución Española.

Por otra parte, veinte alumnos de los cinco institutos de la localidad también participaron de los actos de conmemoración de la Constitución, manteniendo en el Salón de Plenos un debate en torno al artículo 2 de la Constitución que aborda la unidad del territorio del Estado.

Incluyen ayudas para estudios superiores de régimen especial y para la UNED

### Convocadas becas dirigidas a los universitarios

La Concejalía de Educación del Ayuntamiento de Tomelloso ha convocado distintas ayudas dirigidas a los estudiantes universitarios de esta ciudad de cara al actual curso 2002/2003. El objetivo de estas ayudas es el de hacer efectivo el principio de igualdad en el ejercicio del derecho a la educación, así como permitir el acceso a la educación, en los niveles superiores, a estudiantes cuya familia carezca de rentas suficientes para afrontar los gastos ocasionados.

Las ayudas se dirigen a estudiantes universitarios que cursen sus estudios tanto en modalidad presencial como a distancia. Para estudios superiores pertenecientes a enseñanzas de régimen especial, se concederán seis becas de 1.202'02 euros cada una, si bien el número de becas puede verse ampliado ya que las cantidades no entregadas a los estudiantes que también obtuvieran beca del Ministerio de Educación, Cultura y Deporte (MECD), se acumularán a la cantidad consignada por el Ayuntamiento.

Según las bases de la convocatoria, el Ayuntamiento po-

drá dejar desiertas las becas que estime oportuno si considera que no se da en los solicitantes las condiciones idóneas para obtener beca.

El importe correspondiente a las becas que pudieran quedar desiertas podrá dedicarse como ayuda al estudio de los solicitantes que, no habiendo obtenido beca, reúnen condiciones meritorias a juicio de esta Concejalía. Para poder acceder a esta beca es requisito previo indispensable haber solicitado ayuda al MECD.

Además, también se ofrecen ayudas de desplazamiento para cursar estudios de acceso a la Universidad para mayores de 25 años y primer curso de carrera a través de la UNED. Estas ayudas podrán ser solicitadas por cualquier vecino de Tomelloso que se encuentre cursando estudios en las extensiones de Alcázar de San Juan o Villarrobledo o en el centro asociado de Valdepeñas. Los importes de estas ayudas variarán en función de la renta familiar y la localidad donde se estén cursando los estudios, oscilando entre los 150 y los 700 euros.

### Ayuntamiento y Cruz Roja inician una campaña de juguetes

Estando próximas las fiestas navideñas y con ellas los Reyes Magos, el Ayuntamiento de Tomelloso y Cruz Roja Juventud han iniciado una campaña de ayuda destinada a aquellas familias que una situación económica desfavorable no les permite que sus hijos disfruten durante estos días de juguetes y

regalos navideños.

Para que el espíritu navideño esté presente en todas las familias de Tomelloso se solicita la colaboración de los ciudadanos en esta campaña solidaria. Los interesados en participar pueden entregar sus donativos en la cuenta número 2105/0204/68/0102000153 de CCM

### Inaugurado oficialmente el curso en la Escuela de Artes

El director general de Política Educativa de la Junta de Comunidades de Castilla-La Mancha, Pedro Pablo Novillo, junto al delegado provincial de Educación y Cultura, José Fuentes, el alcalde de Tomelloso, Carlos Cotillas, y la directora de la Escuela de Artes "Antonio López", María Teresa Hernández, inauguraron oficialmente el curso de este centro educativo de Tomelloso. Un concierto a cargo de la Coral del Conservatorio puso la nota final de la inau-

guración.

Lo más destacado del presente curso de la Escuela de Artes es la impartición de una nueva especialidad, denominada "Diseño de Productos". Este materia está orientada a estudiar y analizar las distintas formas de presentar productos al mercado para hacerlos más atractivos a los consumidores. La nueva especialidad, en fase experimental por un período de tres años, se imparte en horario de tarde de 15,30 a 21,30.

# Socuéllamos

Patria del Vino

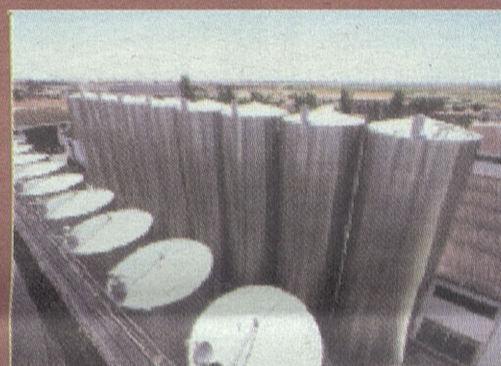
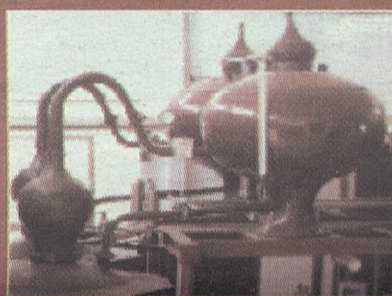
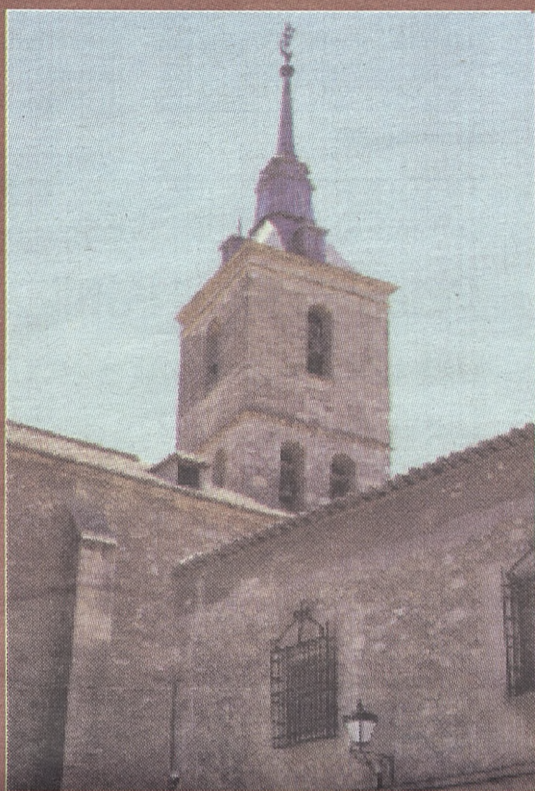

## Ruta del Vino en La Mancha y Valdepeñas

Alcázar de San Juan    Pedro Muñoz  
Socuéllamos    Tomelloso  
Valdepeñas    Villarrobledo

[www.larutadelvino.org](http://www.larutadelvino.org)



## LA MANCHA - Socuéllamos

Además de cualificación profesional reciben ayuda económica a través de contratos formativos o becas estímulo

### 40 inmigrantes se forman en talleres de Poda, Hostelería y Confección

El Ayuntamiento de Socuéllamos a través del Plan Local de Integración Social (PLIS), subvencionado por la Consejería de Bienestar So-

cial, está desarrollando una serie de cursos formativos para inmigrantes con el objetivo de lograr su integración social y laboral.

Los talleres, que durante los meses de octubre, noviembre y diciembre están en pleno funcionamiento, son Poda, Confección Industrial y Hostelería. Talleres, en el caso de los dos primeros, que el año pasado dieron unos magníficos resultados al encontrar trabajo todos sus alumnos.

Las personas que asisten a estos talleres formativos pertenecen a colectivos en exclusión social (gitanos, inmigrantes), siempre que residan en Socuéllamos, estén desempleados y tengan entre 16 y 45 años. Los asistentes además de obtener una cualificación profesional reciben una ayuda económica en forma de contrato de inserción o beca estímulo los no regularizados.

Las becas son unos cheques canjeables por alimentos, medicinas, y pago de vivienda. Al curso de Poda asisten 1 español, 3 bolivianos, 4 rumanos, 1 ucraniano, y 7 rumanos; al de Hostelería 6 españoles, 1 marroquí, 2 bolivianas, 1 ecuatoriana, y 2 rumanos; y al de Confección 2 rumanas, 3 ecuatorianas, 2 bolivianas y 5 españolas.

Las prácticas de estos talleres se realizan en empresas locales que licitaron en su momento para colaborar en esta formación. El



presupuesto de estos talleres son en el caso de Hostelería y Confección 16.000 euros y en el de Poda 10.000 euros. Además de estos talleres formativos desde el PLIS

también se está desarrollando un curso de Informática e Internet al que asisten 5 españoles, 1 rumana, 1 ecuatoriana, 2 colombianas, y 1 boliviana.

### Seis profesionales más para el PLIS

El Ayuntamiento de Socuéllamos ha conseguido una subvención del Inem de 15.000 euros para contratar durante cuatro meses a un Abogado, dos Trabajadores Sociales, dos profesores, y un monitor de informática e internet. Estos profesionales desarrollarán su trabajo en el Plan Local de Integración Social, en el cual ya trabajan en los distintos programas destinados a inmigrantes una Psicóloga, una Diplomada en Relaciones Laborales, y dos Trabajadoras Sociales.

### Inaugurado de forma oficial el césped artificial del campo de fútbol "Paquito Jiménez"

El pasado jueves, el Director General de Deportes de la Junta de Comunidades, Francisco Javier Martín del Burgo, acompañado por el alcalde de Socuéllamos, Sebastián García y el presidente de la Federación Castellano-Manchega de Fútbol, Antonio Escribano, inauguraron el nuevo césped artificial del campo de fútbol "Paquito Jiménez" de Socuéllamos.

Tras el acto de inauguración se disputó un partido de fútbol entre la Unión Deportiva Socuéllamos y la selección absoluta de Castilla-La Mancha.

Son 6.000 metros cuadrados de hilo polyolefina de fibra recta lubricada, tiene una altura de 60 milímetros y un peso de 1.260 gramos por metro cuadrado. Es una superficie homologada por la FIFA. Igualmente se ha procedi-



do a la pintura de la pista de ciclismo que circunda el campo, se han colocado 400 nuevos asientos en el graderío, y un marcador electrónico de 7 metros.

El presupuesto de esta obra ha sido de 367.000 euros financiados en un 60 por ciento por la Junta de Comunidades y en un 40 por ciento por el Ayuntamiento.

Hasta el 15 de diciembre

### Exposición de Artesanía Solidaria en el Centro de Arte Carmen Arias

En la tarde del pasado jueves 5 de diciembre se inauguró en el Centro de Arte "Carmen Arias" de Socuéllamos una exposición de Artesanía Solidaria organizada por el Grupo de Acción Misionera de la Parroquia socuellamina y la Fundación "Coprodeli" en colaboración con la Concejalía de Cultura del Ayuntamiento.

La exposición muestra artesanía textil, cerámica, de madera o cuero principalmente de países latinoamericanos como Bolivia y Perú.

La muestra permanecerá abierta en el "Carmen Arias" hasta el próximo domingo 15 de diciembre en horario de 19:30 a 21:30 todos los días de la semana.

Durante el último Pleno ordinario

### Piden a Obras Públicas la firma del convenio para acondicionar los accesos de Tomelloso



En el último Pleno del Ayuntamiento de Socuéllamos el equipo de Gobierno del PP presentó una serie de propuestas de urgencia que en principio pasan por reiterar a la Consejería de Obras Públicas la solicitud de la firma de un convenio de financiación para la obra de pavimentación y acondicionamiento del acceso a la localidad desde Tomelloso, concretamente la travesía de la calle de Manigua.

Las obras de esta variante están en marcha y hace más de un año que el Ayuntamiento solicitó la firma de un convenio para este fin, sin embargo aún no se ha recibido respuesta, por lo que han vuelto a reiterar la petición a la Consejería pidiendo que se firme ese convenio que Obras Públicas suscribe con todas sus travesías cuando éstas pasan al Ayuntamiento.

En este sentido, el alcalde, Sebastián García, confía en que con esta segunda llamada del Pleno la Administración regional de una respuesta satisfactoria

Otra de las peticiones de urgencia realizadas por el equipo de Gobierno fue la aprobación de una propuesta del Consejo Local de Agricultura, por la que

se solicita a la Consejería de Obras Públicas que mejore la comunicación del camino de Alcázar de San Juan, que como consecuencia de las obras de la variante se ha dejado incomunicado.

#### Apoyo a Tomelloso

Por último, la tercera de las propuestas apoya la petición de conexión de ferrocarriles realizada por el Ayuntamiento de Tomelloso.

En este sentido el alcalde socuellamino ha destacado la importancia que tiene para la comunicación de Tomelloso-Argamasilla de Alba-Socuéllamos y Manzanares la petición tomellosera, puesto que al hecho de que actualmente no se les está dando respuesta de comunicación a los municipios mencionados con la Red Nacional de Ferrocarriles, se suma otro factor importante como es la gran cantidad de jóvenes estudiantes y vecinos de Socuéllamos que cada día se desplazan a Ciudad Real, y que con un nuevo trazado ahorrarían alrededor de treinta minutos en dicho trayecto, al igual que ocurriría con la conexión interprovincial con Albacete.

## LA MANCHA - Argamasilla de Alba

Tras un acuerdo entre Ayuntamiento y Junta de Comunidades

### Comienzan las excavaciones para conocer los orígenes del Castillo de Peñarroya

Durante este mes se desarrollará en el entorno del Castillo de Nuestra Señora de Peñarroya, una investigación arqueológica promovida por

la Junta de Comunidades y el Ayuntamiento de Argamasilla de Alba para ahondar en los remotos orígenes de esta zona.



El convenio al que han llegado ambas instituciones consiste en la sufragación de los gastos técnicos y arqueológicos por parte de la Junta mientras que el Ayuntamiento aportará la mano de obra gracias a un plan de contratación del Instituto Nacional de Empleo.

Esta intervención arqueológica se suma a las obras desarrolladas en el Castillo de Peñarroya recientemente concluidas, mediante las cuales se han consolidado las murallas y la torre de esta construcción.

Con esta nueva investigación se intentará concretar en qué puntos del entorno del Castillo existen estratos de interés arqueológico y a qué época pertenecen. A partir de ese conocimiento será posible acometer actuaciones de reordenación de ese entorno,

como sería la construcción del futuro aparcamiento, sin que por ello se comprometa la integridad de la información arqueológica que permanece enterrada allí desde hace siglos.

Esa información arqueológica puede resultar de sumo interés para profundizar en la historia más antigua del Castillo, cuestión que hasta ahora plantea múltiples interrogantes debido a la escasez de documentos escritos referidos a esos orígenes.

Los hallazgos arqueológicos que se realicen en el entorno del Castillo de Nuestra Señora de Peñarroya revelarán, sin duda, incógnitas de antaño, de la vida y de las historias que se desarrolló en estos terrenos.

Estas excavaciones tienen como finalidad analizar la existen-

cia o no de un patrimonio arqueológico de interés antes de que se desarrollen las obras de remodelación y mejora tanto en las instalaciones que rodean el Castillo de Peñarroya como en el entorno del Guadiana.

Estas obras, que se realizarán mediante un convenio de colaboración entre el Ayuntamiento y la Confederación Hidrográfica del Guadiana, presentan como prioridad la explanación y acondicionamiento de aparcamientos con el consiguiente asfaltado en las vías, mejora en la distribución de agua potable y la plantación de árboles y plantas ornamentales. También se mejorarán los espacios dedicados al esparcimiento de los visitantes introduciendo mobiliario y habilitando una recepción en la que se incluyan uno aseos.

La obra será financiada por la Consejería de Educación y Cultura

### El CP "Nuestra Señora de Peñarroya" contará con un nuevo gimnasio

La Consejería de Educación y Cultura ha contestado positivamente a la petición del Ayuntamiento de Argamasilla de Alba para establecer un convenio de colaboración entre ambas instituciones de cara a dotar al colegio público "Nuestra Señora de Peñarroya" de un gimnasio.

La construcción de esta infraestructura, que está presupuestada en 209.000 euros, será finan-

ciado en su totalidad por la Consejería, lo que beneficiará a los más de 200 alumnos que este colegio acoge en sus aulas.

La memoria que contempla el proyecto está basada en las instalaciones de otros colegios de la localidad, presentando la construcción de un aula de gimnasia, vestuario de monitor, aseo de monitor, sala de calderas, aseo de minusválidos, vestuario masculi-

no, vestuario femenino y almacén, que ocupará una superficie total de unos 300 metros cuadrados.

Con la aprobación de este proyecto se trata de igualar la dotación de instalaciones educativas en los tres colegios locales para que todos los alumnos puedan acceder a una formación equivalente, disfrutando de unas aulas adaptadas a los nuevos tiempos y a las nuevas necesidades.

### Un empresario local gana el concurso "IDEA"

Javier Martín Rodríguez ha sido el joven argamasillero premiado en el Concurso de Ayudas a Iniciativas de Emprendedores "IDEA" que anualmente viene realizando la Consejería de Industria y Trabajo de acuerdo con el programa de nuevos emprendedores del Pacto Industrial 2000-2003.

El proyecto presentado por el empresario local consiste en un taller de marcos artesanales habiendo recibido una subvención a fondo perdido de unos 13.000 euros, el 10 por ciento del presupuesto total.

La propuesta, que se ha puesto en marcha a través de la Agencia de Empleo y Desarrollo Local del Ayuntamiento de Argamasilla de Alba, se presentó a través del CLIPE de La Solana al no estar nuestra administración asociada como entidad colaboradora.

La Agencia de Empleo y Desarrollo Local, que también presentó un proyecto en la anterior edición que resultó premiado, está realizando las gestiones necesarias para entrar a forma parte de las entidades colaboradoras de este concurso.

## LA MANCHA - Ruidera

Tras la denuncia sobre supuestas irregularidades urbanísticas en terrenos de las lagunas

### El alcalde acusa a IU de "desvirtuar" la realidad

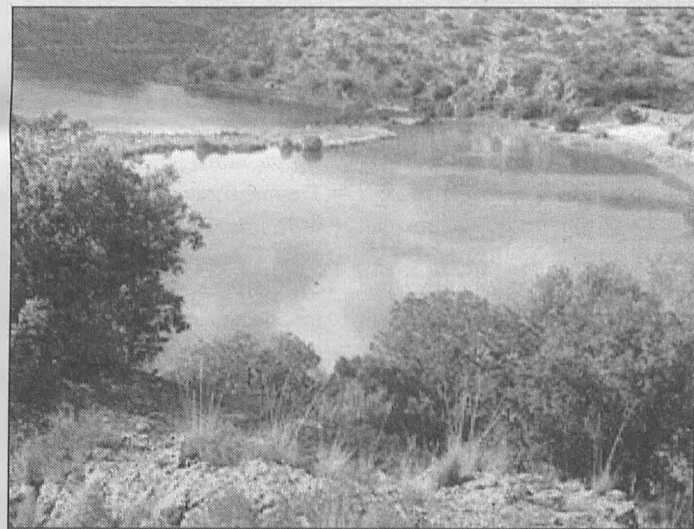

El alcalde de Ruidera, el socialista Nemesio Chaparro, ha acusado a Izquierda Unida de actuar con "una clara intencionalidad de desvirtuar la realidad" de lo que ocurre en el municipio, tras la denuncia realizada por su coordinador regional sobre unas supuestas irregularidades en la recalificación de rústicos a urbanos de unos terrenos, hecho del que se habrían beneficiado familiares del propio edil y concejales y familiares de dos de éstos.

En un comunicado, Chaparro asegura que espera que estas declaraciones, así como la información dada por IU a una revista nacional (Interviú) sobre el mismo tema, no obedezca a "intereses para dar mala imagen de este hermoso paraje natural de Castilla-La Mancha o respuesta a otros intereses meramente electoralistas" dada la cercanía de la celebración de las elecciones municipales.

Asimismo, según indica

Chaparro, "esperamos que esta denuncia no tenga nada que ver con una visita reciente de la concejal de Izquierda Unida, Juana Menasalvas, en la que ésta, con actitud hostil, vino a exigir la recalificación como residencial de unos terrenos que había heredado recientemente su marido y que están declarados zona verde" desde que fueron aprobadas las Normas Subsidiarias urbanísticas en los años 1986 y 1996.

En lo que respecta a la zona que ha generado la polémica, la recalificación de terrenos en el paraje conocido como "Pedazo de lo Alto", Nemesio Chaparro indicó que, "en ningún caso, se produjo una fiebre comprador antes de la recalificación" por parte de familiares de los concejales y alcaldes, dado que no hubo ninguna adquisición antes de la misma, hecho que se planteó a partir de la aprobación de las normas subsidiarias en 1996.

LA MANCHA - Campo de Criptana

## La consejera de Industria acusa a SEPES de impedir el desarrollo empresarial de Criptana

La consejera de Industria y Trabajo, Araceli Muñoz, se mostró crítica con la postura de la Entidad Pública Empresarial del Suelo, SEPES, ante su negativa a apoyar la ampliación del po-

lígono industrial Pozo Hondo de la localidad de Campo de Criptana. Una actitud que, según Muñoz, "está impidiendo el desarrollo de este municipio".

La titular regional de Industria y Trabajo realizó estas declaraciones durante su visita a esta localidad para conocer las obras del Centro de Iniciativas de Empresas de Economía Social, que comenzará a funcionar a principios del próximo año.

Se trata de uno de los cuatro centros de estas características en toda la región en el que se han invertido 420.000 euros, de los que la Consejería de Industria y Trabajo ha aportado 390.000 euros para la construcción, el equipamiento y la gestión del centro que correrá a cargo de Fecmes.

La titular de Industria y Trabajo reiteró el apoyo del Gobierno regional a las empresas de economía social como "fórmula empresarial que supone un pilar básico en la creación de empleo". Y añadió que "lo más importante es que este centro ya tiene los primeros clientes, en concreto, seis empresas interesadas en poner en marcha sus negocios en este lugar". Se trata de empresas relacionadas con el sector de la electricidad, la carpintería, la restauración de molinos de viento o la informática, entre otras cosas.

Muñoz destacó, también, que Castilla-La Mancha es la cuarta Comunidad Autónoma en número de cooperativas que, en la provincia de Ciudad Real, superan las 500, además de 405 sociedades laborales y ha recordado la reciente aprobación en las Cortes regionales, por unanimidad, de la Ley de



Cooperativas que "va a ser un instrumento de apoyo para mejorar y agilizar además de dotar de mayor transparencia y competitividad al conjunto de cooperativas de Castilla-La Mancha".

### Desarrollo turístico

La consejera de Industria y Trabajo visitó también las obras de la Hospedería Municipal "Casa de la Torrecilla" que acaba de ser cedida en propiedad al Ayuntamiento de Campo de Criptana y cuyas obras de remodelación, ya en la segunda fase, están siendo realizadas por distintas escuelas taller, cuya gestión, ha recordado Muñoz, será asumida por el Gobierno regional el próximo 1 de enero de 2003, con las transferencias del INEM.

Araceli Muñoz también se desplazó al Centro de Iniciativas Tu-

rísticas que se pondrá en marcha en breves fechas y en el que se han invertido 330.000 euros, de los que Industria y Trabajo aportará más de 159.000 euros. Este centro albergará el Museo del Alambre, con la obra del artesano local Antonio Manjavacas, además de un aula de formación, un salón de actos y una zona de recepción de visitantes.

Muñoz reconoció el esfuerzo de las administraciones locales y de la iniciativa privada para situar a Castilla-La Mancha a la cabeza de las regiones destino de turismo de interior. En este sentido, señaló "el lugar preferente" que ocupa Campo de Criptana que, cada año, recibe la visita de más de 45.000 turistas y que se convertirá en uno de los centros de referencia del IV Centenario de El Quijote.

## Aprobado por unanimidad el Plan Urbanístico de Ordenación Municipal

El Ayuntamiento de Campo de Criptana aprobó por unanimidad el avance del Plan Urbanístico de Ordenación Municipal en su última sesión plenaria.

Este documento de planificación y ordenación urbanística contó con el voto favorable tanto del PSOE como del PP, ya que en su elaboración han intervenido una comisión presidida por el alcalde, Joaquín Fuentes Ballesteros, y formada por representantes de ambas formaciones políticas, así como de los técnicos del equipo redactor y del Ayuntamiento.

El plan de Ordenación Municipal que ahora se publica se ha realizado teniendo en cuenta las aportaciones de los arquitectos que habitualmente hacen proyectos en Campo de Criptana, así como de las constructoras y promotoras locales a través de diferentes reuniones celebradas en los últimos meses.

"El único aspecto que le falta al Plan de Ordenación Municipal ha sido la inclusión de la ampliación del Polígono Industrial ante la negativa de SEPES de llevarla a cabo, un organismo que ha dado

muestra de su falta de consideración con la localidad", señala Joaquín Fuentes Ballesteros, alcalde de Campo de Criptana.

De la misma manera, en la sesión plenaria también se aprobaron dos expedientes de modificaciones de créditos por importe de 137.973 euros y se debatió una moción presentada por el PP, solicitando el apoyo del pleno para la Ley de Calidad de la Educación que actualmente está siendo tramitada en el Senado, moción que fue rechazada por los votos en contra de la mayoría socialista.

Por el pleno de la Mancomunidad de Comsermancha

## Aprobado el proyecto del Centro de Formación y Consumo

El pleno de la Mancomunidad de Servicios Comsermancha reunida en su sede de Alcázar de San Juan, aprobó en su último pleno el proyecto para las actuaciones que, desde el Centro de Formación y Consumo, se pondrán en funcionamiento en el año 2003.

La Mancomunidad ha ofertado un presupuesto de 20.000 euros para el mantenimiento y desarrollo del Centro de Formación y Consumo que, tras su aprobación por parte de la Consejería de Sanidad, tiene previsto desarrollar un taller para interpretar la publicidad y otro nuestros hábitos de compras y adquisición de bienes y servicios.

Asimismo, y con la finalidad de dar a conocer y fomentar el uso del Centro, se tiene programado un envío de folletos informativos a diversos colegios e

instituciones de los diversos municipios que se integran en la Mancomunidad.

El pleno dio también el visto bueno a la instalación de 28 nuevos contenedores en los municipios de: Alcázar de San Juan, Argamasilla de Alba, Campo de Criptana, Herencia, Puebla de Almoradiel, Quintanar de la Orden, Tomelloso, Villacañas, Villarta de San Juan y Villafranca.

Igualmente, el pleno aceptó el programa de organización del servicio de maquinaria de caminos y de cadenas establecido para el ejercicio 2003 y se aprobó la propuesta de utilizar, de forma experimental, residuos de plumas de aves en la Planta de Tratamiento, una nueva materia orgánica que según los primeros resultados produce un compost más maduro ya que al fertilizarse genera una mayor oxigenación en el proceso.

LA MANCHA - Campo de Criptana

## Firmada la cesión de la Casa de la Torrecilla al Ayuntamiento



El presidente de la Diputación, Nemesio de Lara, y el alcalde de Campo de Criptana, Joaquín Fuentes, han firmado las escrituras de cesión de la Casa de la Torrecilla al consistorio criptanense.

Se trata de un inmueble que tiene una superficie construida de 477 metros cuadrados que se asienta sobre una parcela de 724 que data de 1.916 y que está ubicado en el centro histórico de la localidad, muy cerca de la Plaza Mayor.

El Ayuntamiento acordó en el año 1997 en Pleno y por unanimidad solicitar a la institución provincial la adquisición del inmueble, que era propiedad de la familia Irisarry Baillo, para que

con posterioridad fuera cedido al pueblo de Campo de Criptana.

La Diputación adquirió el inmueble por 34.000.000 pesetas, por lo que una vez formalizado y suscrito el oportuno convenio entre la Diputación y el Ayuntamiento de Campo de Criptana se inició un expediente de cesión gratuita de uso. Pero es ahora cuando se formaliza la cesión de pleno dominio con la firma de las escrituras, aunque las obras de rehabilitación y conservación que precisa el inmueble para convertirse en la "Hospedería Casa de la Torrecilla" las viene ejecutando el consistorio a través de una Escuela Taller y de una Casa de Oficios.

## LA MANCHA - Manzanares

Barreda: "Instalaciones como ésta sirven para comprobar que el esfuerzo que estamos haciendo vale la pena"

### El vicepresidente regional inauguró la nueva piscina climatizada

El vicepresidente de Castilla-La Mancha, José María Barreda, señaló que instalaciones como la piscina climatizada inaugurada en Manzanares le llenan de orgullo y satisfacción, porque "sirven para comprobar que el esfuerzo que estamos haciendo en la región para mejorar nuestra calidad de vida vale la pena".

Barreda recordó la carencia absoluta de infraestructura deportiva que padecía la región antes de la creación de la Comunidad Autónoma e indicó que desde 1983 el Gobierno de Castilla-La Mancha lleva invertidos casi 288 millones de euros en la construcción de cerca de dos mil instalaciones deportivas, inversiones que permiten, como en el caso de Manzanares, hacer realidad un sueño que parecía imposible, nadar en invierno en La Mancha.

José María Barreda, que en la inauguración estuvo acompañado por el consejero de Educación y Cultura, José Valverde, y por el alcalde de Manzanares, Miguel Ángel Pozas, elogió al arquitecto que ha diseñado la piscina y a la empre-

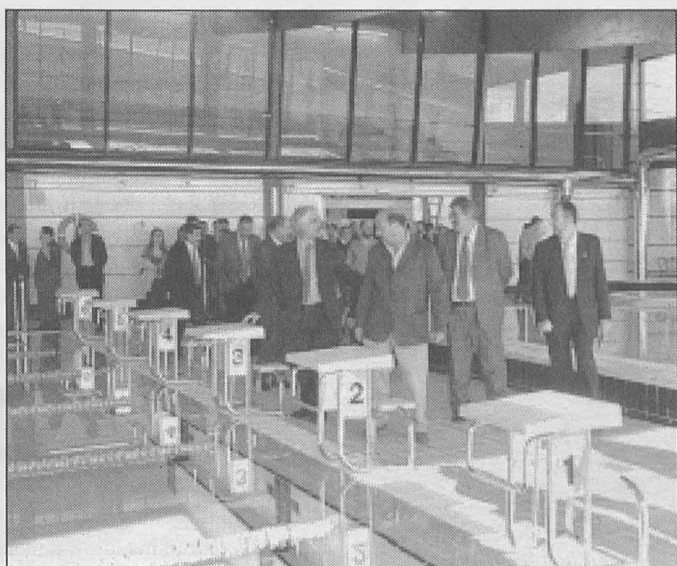

sa constructora porque "es una de las mejores de España", aseguró, y anunció que el Gobierno de Castilla-La Mancha va a empezar muy pronto a construir en Manzanares una pista de atletismo.

La piscina cubierta de Manzanares dispone de dos vasos de natación y ocio de 25x12,5 y 12,5x5, además de un graderío con capacidad para 250 personas, una cafetería y zonas de administración. Todas las instalaciones son de última gene-

ración con equipos de producción de calor y generación eléctrica por gas.

La inversión en esta piscina asciende a 1.739.500 euros. Desde 1983, el Gobierno de regional ha construido diecinueve piscinas climatizadas y, según dispone, el Plan de Instalaciones Deportivas de Castilla-La Mancha (2001-2005) hay programadas instalaciones de este tipo en las poblaciones de más de 9.600 habitantes que las hayan demandado.

## LA MANCHA - Herencia

### El Ayuntamiento convoca un casting para Papá Noëles

En estos tiempos en los que proliferan los castings Herencia no iba a ser menos. El Área de Juventud del Ayuntamiento ha considerado ésta la mejor fórmula para conseguir, no un Papá Noel, sino seis personas dispuestas a realizar todas las labores que año tras año realiza este personaje en la localidad.

Seis Papás Noëles que se seleccionarán de entre todas las personas que opten al puesto por medio de este método tan de moda y para el que se contará con un actor experimentado que someterá a los aspirantes a una serie de pruebas propias del personaje como la buena colocación de la voz, los textos a interpretar y, por sobre todas las cosas, su expresión corporal.

Papá Noel está encargado en la Casa de Herencia de recibir en su buzón, sentado en un suntuoso sillón, todas las cartas donde los más pequeños depositan sus ilusiones, función esta

que han asumido diferentes personas en años pasados, pero sin hablar, sin decir apenas nada por el temor a ser delatados o simplemente por la incapacidad de interpretar al popular y entrañable personaje.

Con todas las cartas recibidas, y en colaboración con los padres, el mismo día de Navidad Papá Noel se desdobra en otras cinco personas para llevar los juguetes solicitados a casa de los niños, una tarea un tanto embarazosa por el hecho de que en ocasiones solía mostrarse mudo y estático.

La convocatoria hecha por el Área de Juventud lanza esta propuesta: "¿Piensas que estás preparado para presentarte al próximo casting? Si tienes más de 17 años, mides más de 1,60, te consideras divertido/a, te gustan los niños y... quieres ganarte unos euros para las próximas fiestas, eres la persona que estamos buscando."

### Un trofeo para premiar la labor solidaria

La Concejalía de Servicios Sociales del Ayuntamiento de Herencia ha hecho pública la convocatoria para la elaboración de un trofeo que tenga como finalidad premiar la labor solidaria de las personas que con regularidad prestan sus servicios desinteresados en las diferentes actividades que se realizan desde el Área y que sería entregado con motivo del Día del Voluntariado que se celebra anualmente en la localidad.

Dicha convocatoria va dirigida a artistas que, individualmente o en equipo desarrollen su trabajo en el ámbito de la escultura dentro de la comunidad de Castilla La Mancha en donde deben tener su residencia habitual.

Los participantes deberán presentar sus proyectos mediante maquetas en material resistente (escayola, barro cocido, otros materiales o la obra terminada) acompañada de las descripciones necesarias para su compensación técnica o estética.

El tamaño de la escultura tendrá un mínimo de 10 cm. y un máximo de 25 cm. y con un máximo de 10 cm. en cualquiera de las otras dimensiones. Los proyectos, que deberán ser originales y no habrán sido presentados a otros concursos ni pu-

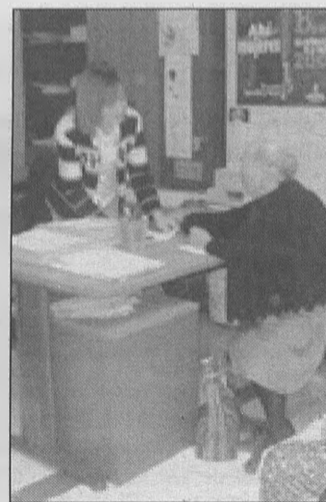

blicados en cualquier tipo de medios, podrán presentarse, bajo seudónimo y por el sistema de plica, hasta el próximo mes de febrero en la Secretaría del Ayuntamiento de Herencia (calle Convento, 2).

En el proceso de selección serán factores determinantes para la elección del proyecto ganador la adecuada interpretación de la finalidad a premiar y la calidad artística del proyecto y su presentación. El jurado calificador correrá a cargo de la comisión "Herencia Solidaria" mas dos especialistas licenciados en Bellas Artes pudiendo declarar el premio desierto y haciendo público su fallo dentro de la semana posterior a la finalización del plazo de presentación.

"Un lugar para producir ideas y aportar soluciones a los problemas de los ciudadanos"

### El PSOE inauguró su nueva Casa del Pueblo

El Partido Socialista vivió el pasado día 30 una intensa jornada en Manzanares. Los socialistas manzanareños hicieron realidad su viejo anhelo de disponer de una sede en propiedad.

Más de un centenar de militantes y simpatizantes del PSOE, entre quienes se encontraban cargos del partido de las poblaciones de la comarca así como el senador Hilario Caballero y la diputada nacional Clementina Díez de Baldeón, asistieron a la inauguración de la nueva Casa del Pueblo del PSOE de Manzanares, adquirida en propiedad por la Agrupación Socialista de esta localidad en la calle Toledo, número 34.

Los secretarios generales del partido en Castilla-La Mancha, en la provincia de Ciudad Real y en Manzanares -José María Barreda, Nemesio de Lara y Miguel Ángel Pozas, respectivamente- fueron los encargados de inaugurar este espacio que mantiene el espíritu de las antiguas Casas del Pueblo



como foco de debate ideológico y de propuestas para solucionar los problemas de los ciudadanos.

Miguel Ángel Pozas mostró la ilusión de todos los socialistas de Manzanares al disponer, "por fin", de una Casa del Pueblo propia. En un momento tan importante para el PSOE local también tuvo palabras de recuerdo para los viejos

militantes que, como el desaparecido Paco Nieto, aportaron al partido su esfuerzo y sus ideas de progreso. El secretario general del PSOE en Manzanares dijo que las Casas del Pueblo siguen teniendo sentido, no ya como único espacio o ateneo para la cultura y el pensamiento, sino como lugar de debate para todos los vecinos.

## CALATRAVA - Bolaños de Calatrava

Tras la remodelación, el coso dispondrá de un aforo de unas 4.500 personas

### Los alumnos de la Casa de Oficios trabajan a buen ritmo en las obras de la Plaza de Toros

Los alumnos de la Casa de Oficios "El Salobral II" trabajan en la remodelación y adecuación de la Plaza de Toros Municipal, un proyecto puesto en marcha por el Ayuntamiento de

Bolaños y cofinanciado por el INEM con el objetivo de dar formación a estos jóvenes para facilitar su inserción en el mercado laboral. Las obras comenzaron el pasado mes de junio.

El proyecto de reforma de este monumento de gran valor sentimental para los bolañegos, ya que fue construido a través del trabajo y de las donaciones de los propios vecinos de la localidad, tiene un plazo de ejecución de un año y consiste principalmente en la nueva dotación de corrales y chiqueos adaptándolos a la normativa legal vigente, así como la creación de un callejón mediante la eliminación de algunas de las gradas necesarias para ampliar espacio.

"Además también se va a proceder a la reforma de las salas de enfermería, cafetería y vestuarios, la construcción de nuevas gradas, la adecuación del ruedo con la dotación del callejón y nuevos accesos con la finalidad de poder utilizar este edificio, que una vez terminado dispondrá de un aforo de unas 4.500 personas, no sólo para actos taurinos, sino también para la celebración de otro tipo de es-



pectáculos lúdico-festivos como conciertos de música", según explica Miguel Angel Valverde, concejal de Cultura de Bolaños.

Este proyecto de Casa de Oficios, dirigido por un grupo de ocho personas en el que además de los treinta alumnos participan

también cinco trabajadores de un plan de empleo del Ayuntamiento, se está desarrollando con un presupuesto que ronda los 360.000 euros, de los que el Instituto Nacional de Empleo (INEM) aporta una subvención de 280.000 euros.

Han supuesto una inversión de 506.000 euros financiados al 80% por la UE

### El consorcio RSU recibe cuatro nuevos camiones recolectores de envases

Cuatro nuevos camiones de recogida selectiva acaban de entrar en servicio en el Consorcio de Residuos Sólidos Urbanos de Ciudad Real, con lo cual mejorara la frecuencia de recogida en los contenedores de vidrio, papel y cartón y envases. Los cuatro nuevos camiones fueron entregados al Consorcio en presencia de sus presidente Francisco Espinosa en la planta de Almagro.

El importante esfuerzo inversor que se viene realizando por parte del Consorcio RSU dependiente de la Diputación Provincial, ha supuesto que desde el año 2000 se hayan adquirido 16 camiones recolectores, 2 camiones lavacontenedores, 6 ampiroles y 6 camiones para la recogida selectiva.

En la actualidad el Consorcio de RSU cuenta con una flota de 54 camiones recolectores para los distintos tipos de recogida de residuos, suponiendo un importante esfuerzo económico, que lógicamente redundará en la mejora del servicio que se presta a los ciudadanos, según ha manifestado Francisco Espinosa presidente



del Consorcio RSU.

La última inversión realizada en los cuatro vehículos ha sido superior al medio millón de euros y se ha contado con la financiación en un 80% con fondos de cohesión de la Unión Europea.

Estos cuatro nuevos vehículos fueron recepcionados por el presidente del Consorcio Francisco Espinosa en la planta de Almagro, pudiendo comprobar la adecuada tecnología con que cuentan estos vehículos, para el servi-

cio que están destinados.

En la actualidad el servicio de recogida selectiva de residuos cuenta con seis vehículos recolectores-compactadores, dotados de grúa y sistema de compactación que permite una mayor carga en su interior.

RSU tiene previsto que antes de 2006 el servicio de recogida selectiva de envases se pueda ampliar a la totalidad de municipios en los que presta servicio el Consorcio en la provincia.

## LOS MONTES - Porzuna

### Inaugurada la sede del Centro de Desarrollo Rural "Montes Norte"

El director general de Desarrollo Rural, Miguel Chillarón, destacó en Porzuna que las iniciativas comunitarias Leader II y Proder han facilitado la creación de 4.700 puestos de trabajo en las zonas de la región que se han beneficiado de estos dos programas.

A su juicio, estos resultados positivos demuestran que el Proder y el Leader II han cumplido los objetivos previstos, la diversificación de las economías del medio rural para complementar los ingresos procedentes de la agricultura y la ganadería a través de proyectos relacionados con el turismo y las industrias agroalimentarias artesanales.

El director general de Desarrollo Rural hacia estas manifestaciones en Porzuna, donde inauguró una casa rural, un hostel y el Centro de Desarrollo Rural de la Asociación Montes Norte, instalaciones que se han beneficiado de los fondos procedentes del Proder, concedido a la comarca que gestiona el Gobierno de Castilla-La Mancha.

Tanto Chillarón como el delegado de Agricultura y Medio Ambiente en Ciudad Real, Esteban Esquinas, felicitaron a la promotora de la casa rural "Las

Junqueras", quien agradeció la colaboración que ha recibido desde la Administración regional y de la Asociación Montes Norte para la puesta en marcha de su establecimiento, felicitaciones que se reiteraron en el hostel-restaurante "Los Montes".

La casa rural "Las Junqueras" respeta la estructura tradicional y el estilo rústico, pero ofrece en sus cinco habitaciones dobles todas las comodidades. Tres de ellas incorporan un salón independiente.

El hostel-restaurante "Los Montes" viene a satisfacer una demanda no cubierta hasta ahora en Porzuna, ya que no existía ningún restaurante ni alojamiento, hecho que obligaba a viajeros y visitantes a tener que buscar estos servicios en otras localidades.

Por último, el director general de Desarrollo Rural inauguró el Centro de Desarrollo Rural, que se ha levantado en el edificio de una antigua escuela. Chillarón aseguró que estos centros son el vértice en que se apoyan las nuevas iniciativas para generar riqueza y empleo en el medio rural, ya que prestan apoyo técnico a los grupos de acción local y a los promotores de los nuevos proyectos.

### 20 jóvenes se forman sobre el medio natural del Campo de Calatrava

Una veintena de jóvenes de la provincia han participado en el Curso de Espacios Naturales y Patrimoniales "Campo de Calatrava" que ha organizado el área de Juventud de la Diputación.

Inauguró el curso la diputada responsable del área, Carmen Ramírez del Pozo, quien instó a los participantes a que aprovecharan el curso. Y agregó que constituye una posibilidad más para formarse y para poder acceder al mercado de trabajo al tiempo de que conocen más sobre el medio natural de la demarcación ciudarrealeña.

La parte teórica de la primera fase del curso corrió a cargo de varios ponentes, entre ellos Juan Ramón Pérez del Hoyo, jefe de servicio del Medio Natural de la delegación provincial de Agricultura y Medio Ambiente de la Junta de Comunidades, quien habló de la "Puesta en Valor de los Espacios Naturales en la región".

El delegado provincial de

Educación y Cultura, José Fuentes Pastrana, también intervino con la ponencia titulada "Puesta en valor del Patrimonio Cultural en Castilla-La Mancha. Ciudad Real".

Además, la profesora de la UCLM, Elena González Cárdenas, ofreció una dilatada charla que suscitó el interés de los participantes, al igual que con las conferencias anteriores, sobre "Los volcanes del Campo de Calatrava". Pero la visita de campo, programada para el domingo 24 de noviembre no se pudo llevar a cabo debido a la lluvia, aunque se recuperó el siguiente fin de semana porque el curso continuó los días 29 y 30 de noviembre y 1 de diciembre.

La práctica se ha desarrollado en el Yacimiento de Alarcos de Ciudad Real, en Calatrava la Vieja, en el Museo del Quijote de Ciudad Real, en el itinerario de los volcanes del Campo de Calatrava y en el Castillo de Calatrava la Nueva.



## COMARCA DE LOS MONTES - Almadén

### Aprobada la cesión de terrenos al SESCAM para el Centro de Especialidades

La Corporación Municipal de Almadén aprobó en pleno ordinario celebrado ayer en el Ayuntamiento la cesión al Servicio de Salud de Castilla-La Mancha (SESCAM) de los terrenos anexos al actual Centro de Salud de la localidad, para la construcción del nuevo Centro de Especialidades de Diagnóstico y Tratamiento (CEDT) de la comarca.

El pleno de la Corporación Municipal de Almadén aprobó la propuesta de Alcaldía para la cesión gratuita de los terrenos del antiguo hospital comarcal (ubicados junto al Centro de Salud actual) al Servicio de Salud de Castilla-La Mancha para que se levante ahí el nuevo Centro de Especialidades y Diagnóstico de Almadén.

Como se especifica en la propuesta de Alcaldía, la necesidad de este Centro de Especialidades ha venido siendo reclamada por la población almadenense y comarcal en los últimos años, dado el aislamiento secular de Almadén, toda vez que el centro sanitario más próximo (Hospital de Puertollano) se encuentra a más de una hora por carretera o ferrocarril.

La asunción de las transferencias sanitarias por parte de la Junta de Comunidades ha acelerado la construcción de este Centro de Especialidades, y tras las conversaciones mantenidas entre la alcaldesa de Almadén y responsables del SESCAM, se decidió conjuntamente por ambas partes que la mejor solución consistía en la cesión de los terrenos anexos al Centro de Salud.

La alcaldesa de Almadén, Josefa Babiano, agradeció la predisposición de la Junta, a través de su Consejería de Sanidad, ya que "con sólo 10 meses escasos de asumir las competencias sanitarias, la Junta ha acelerado este compromiso previo a la transferen-



cia de edificar este nuevo centro que supone una inversión de más de 1.000 millones de pesetas".

Este CEDT se ubicará en una parcela de 6.600 metros cuadrados. El SESCAM lleva a cabo los pasos oportunos para la licitación de la obra en próximas fechas.

#### Apoyo a los beneficiarios de las suertes de Castilseras

En el pleno se aprobó también otra propuesta conjunta de los tres grupos políticos de apoyo al colectivo de beneficiarios de las suertes de la Dehesa de Castilseras para la recuperación de todos los derechos inherentes a este colectivo en relación con esta finca. Precisamente, la alcaldesa de Almadén había mantenido una reunión con este colectivo, a los cuales les había mostrado la dis-

posición del consistorio en prestarles colaboración en la medida de sus posibilidades.

En esta propuesta del PSOE, PP y ACIA se indica que este Ayuntamiento manifiesta su máximo interés en todo el proceso de negociación entre este colectivo y Mayasa, así como la Corporación Municipal adquiere el compromiso de ejercer cuantas acciones legales estime oportunas, en nombre del pueblo de Almadén, para defender sus derechos históricos relativos a la titularidad de la Dehesa de Castilseras.

Esta propuesta se remitirá a la Asociación del colectivo de Beneficiarios de los derechos de la Dehesa de Castilseras, a Mayasa, a la Mancomunidad de municipios ríos EVA y a la Mesa por el Desarrollo de Almadén.

## COMARCA DE LOS MONTES - Cañada de Calatrava

### Sanidad invierte 44.686 euros en la construcción del nuevo Consultorio Local

La delegada provincial de Sanidad, Angela Sanroma y el vicepresidente de la Diputación de Ciudad Real, Angel Caballero, inauguraron recientemente el nuevo consultorio local de Cañada Calatrava cuya construcción ha sido posible gracias al convenio de colaboración entre la Consejería de Sanidad y el Ayuntamiento del municipio ciudadrealense.

La Consejería de Sanidad ha invertido 44.686,31 euros en la construcción y equipamiento del nuevo consultorio médico, que atiende a una población de 90 habitantes.

La financiación de la obra ha

supuesto una inversión total de 52.309,97 euros, de los que el Gobierno regional ha aportado 40.032,94 euros para el nuevo edificio y 4.653,37 euros para la adquisición de mobiliario y material clínico. Asimismo, la Diputación Provincial ha asumido el coste del proyecto y buena parte de la inversión correspondiente al Ayuntamiento, para un total de 9.616,19 euros.

Al acto de inauguración asistieron, entre otras personalidades, la delegada provincial de Sanidad, Angela Sanroma; el vicepresidente del área de Bienestar Social de la Diputación de Ciudad Real, An-

gel Caballero; el alcalde de Cañada de Calatrava, Daniel Cortés, y la jefa de Servicio de Planificación y Atención Sociosanitaria de la Delegación Provincial, Amparo Carrillo.

El nuevo consultorio médico cuenta con una superficie útil de 80 metros cuadrados, distribuidos en una consulta de medicina, otra de enfermería, una sala de espera, dos aseos para el público y otro para el personal y un almacén.

El consultorio de Cañada de Calatrava se encuentra en la zona básica de salud de Corral de Calatrava que atiende a una población de 2.500 personas.

## LOS MONTES - Almodóvar del Campo

### La FAE invierte en pavimentación en las aldeas de Veredas y Viñuelas

El delegado de la Junta de Comunidades en la provincia de Ciudad Real, Santiago Moreno, se desplazaba recientemente a las aldeas de Veredas y Viñuelas, pertenecientes a Almodóvar del Campo.

Acompañado por el primer edil de Almodóvar del Campo, Antonio León Tirado, y el alcalde pedáneo, José Sánchez, el delegado se trasladó hasta Veredas, aldea de 22 habitantes, en donde comprobó el estado en el que se encuentran las inversiones del Gobierno regional a través del Fondo de Acción Especial (FAE). En concreto, tuvo ocasión de ver la pavimentación de las calles, acerados, y soleras, cuya inversión asciende hasta los 12.000 euros en 2002, si bien en el año 2000 ya se había invertido 6.000 euros y 9.000 más en 2001.

A continuación, Moreno se

entrevistó con el presidente de la Asociación de Vecinos, Patricio Abejaro, quien le presentó una serie de propuestas, tales como la apertura de un callejón para hacer una calle, la prolongación de un colector para las conexiones de un depósito nuevo o un cambio de la legislación en relación a la elección de los alcaldes pedáneos para que ésta pase a ser tarea directa de los vecinos.

La visita continuó en La Viñuela, donde al igual que en Veredas, el delegado comprobó in situ el estado de las calles, acerados y soleras, tras la inversión en 2002 de 6.000 euros para su pavimentación, una subvención procedente también del FAE. Con una inversión total de 36.000 euros en tres años, los habitantes de esta pedanía han visto así una patente mejora en la aldea.

## Francisco Chico y Angel Caballero visitaron las obras

### Diputación invierte 414.000 • en la carretera del Hoyo a Mestanza



La Diputación de Ciudad Real, a través del Área de Obras, ha invertido en la carretera del Hoyo de Mestanza más de 414.000 euros. Ya se ha procedido al ensanche de la vía y en la actualidad se acomete el reciclado del firme en una distancia de 8'3 kilómetros.

Los vicepresidentes Ángel Caballero y Francisco Chico visitaron recientemente la carretera para comprobar el estado de ejecución de las obras, donde se están empleando escorias de las minas de Puertollano que son mezcladas con cemento para lograr el firme definitivo después de aplicarse los riegos asfálticos.

Con este sistema, que es más ecológico, se puede aprovechar el material antiguo de la carrete-

ra y, además, se reciclan otros que proceden de la actividad minera que se registra en Puertollano.

La actuación que se está llevando a cabo en la carretera comprende tres fases bien diferenciadas. Las labores de ensanche han corrido a cargo de la maquinaria de la Diputación, mientras que la obra de fábrica ha sido adjudicada a una empresa y la de reciclado del firme a otra.

El equipo de Gobierno de la Diputación Provincial espera que las obras concluyan cuanto antes porque se trata de una actuación que proporcionará a los vecinos del Hoyo de Mestanza, entre ellos los niños y niñas que utilizan el transporte escolar, mejores comunicaciones.

## Aprobada la urbanización del futuro Centro de la Naturaleza de Cuenca

El futuro Centro de la Naturaleza 'Ars Natura' será una realidad en poco tiempo en Cuenca, después de que el Pleno del Ayuntamiento haya aprobado, por unanimidad, el programa de ac-

tuación urbanizadora, que consiste en la distribución de calles, inmuebles y espacios que van a configurar el centro, que recogerá las distintas especies de flora de la región.

El primer teniente de alcalde, Luis Esteban Cava, confió en que en el próximo Pleno se apruebe la cesión de estos terrenos a la Junta de Comunidades, que es la administración encargada de empezar en breve la construcción del Centro de la Naturaleza.

Asimismo, se aprobará un proyecto de reparcelación de cinco hectáreas de extensión, que va a estar expuesto durante 15 días al público, para que, con posterioridad, se concedan estos terrenos al Gobierno regional.

Según explicó, lo que se ha puesto en planos se tiene que pasar a un documento donde se especifique cuáles son los terrenos privados, los públicos, los viales y el equipamiento. Apuntó que quedan 15 días para presentarlo, luego se expondrá al público y si no hay ninguna reclamación el Ayuntamiento dispondrá de un suelo para cederlo a la comunidad autónoma y hacer estas infraestructuras.

El Centro de Interpretación de la Naturaleza, que estará ubicado entre los barrios de Tiradores y Villa Román, cerca de los depósitos del agua, tendrá un jardín botánico compuesto por los ecosistemas de Castilla-La Mancha, y una parte importante dentro de este espacio natural se dedicará a las especies de la sierra conquense.

De otro lado, en el Pleno tam-



bién se aprobó, con los votos a favor del PSOE, la modificación del estatuto de la Fábrica Municipal de Maderas. Así, el artículo tres se va a cambiar para que una empresa externa participe en la fase final del tratamiento de pequeñas maderas que se usan en las zonas vistas de las casas.

El PP votó en contra por considerar que el Pleno del Ayunta-

miento no es el órgano competente para modificar los estatutos, sino la Junta General de la Fábrica de Maderas.

Ante su rechazo, el primer teniente de alcalde explicó que se va a constituir una sociedad mixta con capital público y privado, y que sólo va a trabajar en este proceso de impregnado de la madera y posterior venta.

Será inaugurada oficialmente por la ministra de Educación y Cultura, Pilar del Castillo, a mediados de diciembre

## Abre sus puertas la Biblioteca Pública "Fermín Caballero" de Cuenca

Los pasados días abrió sus puertas al público la Biblioteca Pública "Fermín Caballero", de Cuenca, después de varios meses de obras que han permitido su modernización integral, aunque ini-

cialmente, la apertura sólo será para que colectivos de la ciudad conozcan la distribución de los recursos y su funcionamiento de mano de los técnicos.

Así lo indicó en rueda de prensa, el delegado provincial de Educación, Ángel Valiente, quien recordó las importantes novedades que tendrá ahora el centro, en el que destaca la creación de 170 puestos de acceso directo a las nuevas tecnologías y la organización de los formatos por materias y temas, permitiendo localizar todo el material almacenado de los autores en una sola búsqueda.

### Artesonado

Por otra parte, Ángel Valiente

anunció que la pieza hallada en las obras del antiguo convento de Las Angélicas no es un artesonado, sino un aljarfe, una pieza que se diferencia del artesonado por los relieves y el tipo de decoración.

Valiente apuntó que la pieza no tiene un gran valor y en ella sólo destacan algunos labrados en los cantos, por lo que los técnicos han optado por conservar la estructura abovedada barroca y preservar el aljarfe sin incorporarlo a la vista, ya que, de lo contrario, rompe-

ría la estructura visual de la capilla.

El delegado provincial de Educación confirmó que las obras de Las Angélicas, que acogerán la Escuela de Artes y Oficios de Cuenca, marchan según el ritmo previsto, por lo que el curso que viene los interesados en cursar estudios en este centro ya podrán matricularse.

Hace 20 días se terminó la fase de eliminación de elementos y en breve comenzarán a levantar los tabiques.

## La Hermandad de El Salvador reitera que no participara en la procesión del Calvario

La Hermandad de Nuestro Padre Jesús Nazareno de El Salvador mantiene que no participará el próximo año en la Procesión Camino del Calvario de Cuenca, según ha confirmado el portavoz de la Hermandad, Luis Mochales.

Mochales contestó así, a las declaraciones del presidente de la Junta de Cofradías, Javier Caruda, quien señaló que la Junta General de la Junta de Cofradías, que se reunirá en febrero, puede obligar a la hermandad a desfilar en la procesión.

Según explicó el portavoz de la Hermandad, ésta no valora las declaraciones de Caruda, y se remite al acuerdo adoptado en Junta General Extraordinaria en abril de este año, en la que se acordó que se suspendía indefinidamente con carácter irrevocable de un año salir, en la procesión.

Lucio Mochales indicó que la Hermandad de Nuestro Padre Jesús Nazareno de El Salvador está bajo el mandato del prelado de la diócesis de Cuenca, y

que es el obispo, Ramón del Hoyo, el que tiene la última palabra sobre el desfile procesional, aunque esperan que se respete la decisión acordada en la Junta General y no se obligue a ningún hermano a desfilar.

El presidente de la Junta de Cofradías manifestó recientemente que la procesión Camino del Calvario "sigue como todos los años", y recordó que el único órgano con competencia para aprobar cualquier modificación de esta procesión, así como su suspensión si llegara el caso, sería de la Junta General de la Junta de Cofradías, que no se reunirá hasta finales de enero o principios de febrero.

Esta afirmación contradice lo aprobado en la Junta General por la Hermandad de Nuestro Padre Jesús Nazareno de El Salvador que, el pasado mes de abril, decidió no salir en procesión, de forma irrevocable, en la Semana Santa de 2003. Caruda se mostró convencido de que el obispo apoyará las decisiones de la Junta General.

## Bono destaca que el cambio en sanidad se notará más a partir del próximo año



Foto: Santiago Torralba

El presidente de Castilla-La Mancha, José Bono, resaltó en Cuenca, durante la inauguración de la Unidad de Resonancia Magnética Nuclear, que el próximo año los conquenses percibirán más el cambio de gestión en la sanidad, pues si ya se han invertido mil millones de pesetas, en 2003 hay previsto un gasto de 2.500 millones de pesetas, que es más de lo que invirtió el Insalud en los seis años anteriores a la transferencia.

Tras comprobar el funcionamiento de los nuevos equipos, agradeció a los profesionales

del hospital conquense la complicidad que mantienen con el nuevo equipo de gestión autonómico, así como su dedicación vocacional para atender a los pacientes.

En esta misma línea, se felicitó porque un total de 3.300 personas que el año pasado se desplazaron fuera de la región para realizarse una resonancia magnética no tendrán que hacerlo a partir de ahora, aparte de que el SESCAM ahorrará 700 millones de pesetas, consiguiendo un mejor servicio al acercar la asistencia especializada.

COMARCAS DE CUENCA - Motilla del Palancar

Por un importe total de 18.000 euros

## Valmorsico entregó un coche y material a los voluntarios de Protección Civil

La consejera de Administraciones Públicas, María del Carmen Valmorsico, entregó recientemente un coche pick-up y diverso material de

uniformidad a la Agrupación de Voluntarios de Protección Civil de Motilla del Palancar, valorado en 18.000 euros.

Valmorsico aprovechó la entrega de este material para "agradecer, en presencia de los Voluntarios de Motilla, la labor que realizan los Voluntarios de Protección Civil en todos los municipios de nuestra región", e indicó que "estas personas lo único que obtienen con su servicio es la satisfacción personal de trabajar por sus vecinos".

Al acto asistieron el director general de Protección Ciudadana, Marcos Massó, el delegado de la Junta en la provincia, José Luis Martínez Guijarro, así como el alcalde de la localidad, José María Toledo y parte de la corporación local.

La consejera de Administraciones Públicas también se refirió a la formación que la Junta de Comunidades ofrece a los Voluntarios de Protección Civil, señalando que es necesario que su formación evolucione en respuesta



Foto: Carmen Vallejo

a la demanda de la sociedad.

Durante su estancia en Motilla, Valmorsico también tuvo oportunidad de visitar el Polideportivo, donde recientemente se ha realizado una reforma de las instalaciones, financiadas por el Fon-

do Regional de Cooperación Local, que gestiona la consejería de Administraciones Públicas, y que han servido para que las numerosas personas que a diario utilizan esas instalaciones lo hagan con mayor comodidad.

Se trata de los tramos Pinarejo-N-III y el punto kilométrico de la CM-2102

## Destinados cinco millones de euros para la mejora de dos carreteras de la provincia

El Consejo de Gobierno ha dado el visto bueno a dos inversiones en materia de carreteras que afectan a la provincia de Cuenca y que en total ascienden a 4.946.995 euros. Una de estas actuaciones, que cuenta con un presupuesto de 4.919.692 euros, supondrá el acondicionamiento de la carretera CM-3110, en el tramo comprendido entre la localidad de Pinarejo hasta la intersección con la Nacional III, el cual tiene una longitud de 15 kilómetros.

Esta carretera comarcal de la provincia de Cuenca, que se inicia en Las Mesas y finaliza en la N-III, concretamente en el municipio de Castillo de Garcimuñoz, fue dividida en cuatro tramos con el fin de ejecutar las obras necesarias en las mejores condiciones de seguridad vial.

Tras la aprobación de las obras en el tercer tramo de dicha vía entre Pinarejo y la intersección con la N-III, está previsto que en breve se pueda dar luz verde también a la ejecución de los trabajos en el cuarto y último tramo, comprendido entre La Alberca de Záncara y Pinarejo, con lo cual quedará completada toda la mejora y acondi-

cionamiento de esta carretera.

Por otro lado, la Consejería de Obras Públicas también ejecutará unas obras de emergencia en el punto kilométrico 19,800 de la carretera CM-2102 de la provincia de Cuenca, con una inversión de 27.303 euros que fue aprobada ayer en la reunión del Consejo de Gobierno.

Dichas obras de emergencia consistirán en la reposición de una obra de fábrica de sillares de piedra que, debido a su desprendimiento, han provocado socavones y han obligado a cortar el tráfico. Esta obra de fábrica será ahora demolida y reconstruida con marcos prefabricados de hormigón más sólidos y seguros.

### La Junta acondicionará la carretera que une Palomares del Campo con la N-400

El Consejo de Gobierno ha aprobado el acondicionamiento del tramo de la carretera CM-2102 que une el municipio de Palomares del Campo con la N-400, vía que conecta Tarancón con la ciudad de Cuenca. Dichas obras redundarán en un aumento de la seguridad vial y en la comodidad en la conducción para los usuarios de la misma.

Con el acondicionamiento de esta carretera, en el que la Junta invertirá 6,27 millones de euros, mejorarán notablemente las comunicaciones de Palomares del Campo, Torrejuncillo del Rey y Naharro con la capital conquense, además de los tráficos de la comarca de la Mancha Alta.

Las obras de acondicionamiento se realizarán sobre una longitud de 13,6 kilómetros e incluirán 9 estructuras, entre las que destacan la construcción de dos puentes. Asimismo, se proyectan 4 intersecciones en las inmediaciones de Palomares y Torrejuncillo del Rey, además de la mejora de los accesos y caminos, incluyéndose en el proyecto una partida de 106.110 euros para la restauración paisajística y estética.

En los próximos seis años

## Prodesse trabajará para acabar con la despoblación

El grupo local para la promoción y desarrollo de la Serranía de Cuenca (Prodesse) se ha marcado como reto para los próximos seis años acabar con la despoblación en la comarca, a través de la generación de ingresos, la puesta en valor del patrimonio natural y cultural, el apoyo a actividades productivas y la creación de empleo.

El presidente de Prodesse, el grupo para la promoción y el desarrollo de esta comarca conquense, Jesús Fernández, señaló que cuentan con un presupuesto de 7.472.215 euros, de los que el 39,94 por ciento lo aporta la Unión Europea, a través de la iniciativa comunitaria Leader.

En cuanto a las medidas para hacer efectivos los objetivos planteados, Fernández apuntó la creación de alojamientos turísticos, servicios a la población, fomentar los recursos naturales y la cooperación entre territorios. Según dijo, el problema que sufre la Serranía de Cuenca, una comarca que abarca 72 municipios con 21.000 habitantes, es el abandono de las poblaciones, por falta de iniciativas económicas, "y en evitar eso se va a tra-

bajar en los próximos años", reiteró.

"Queremos que la gente no se marche, pero también atraer a la población", indicó. Se trata de crear recursos, buenos alojamientos y saber vender el entorno turístico, dijo, apuntando que "queda mucho trabajo por hacer y la gente que vive en esta comarca somos los que tenemos que saber sacarle partido".

Asimismo, el presidente de Prodesse destacó los excelentes resultados cosechados en ediciones anteriores del programa Leader, sobre todo, en los aspectos sociológicos. A modo de ejemplo, señaló que la creación de establecimientos de alojamiento rural y empresas ha permitido pequeños gestos como mantener abiertos bares o colegios en municipios muy pequeños, como Poyatos.

De cara al futuro, resaltó la participación de este grupo local en la iniciativa Equal, que se hará en colaboración con otras seis comarcas de Albacete, Ciudad Real y Toledo. Este programa va dirigido a apoyar a las mujeres, a través de asesoramiento a empresarias y puesta en común de proyectos

### COMARCAS - Belmonte

Firmado entre Álvarez Cascos y el alcalde

## Convenio para restaurar la Colegiata de San Bartolomé

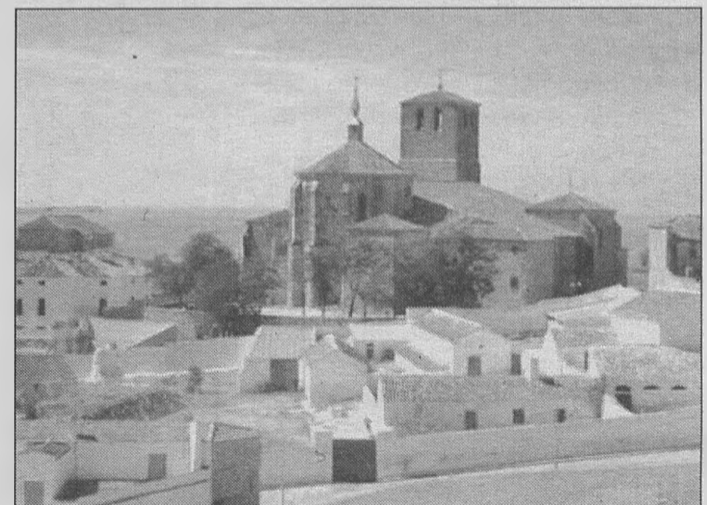

El ministro de Fomento, Francisco Álvarez Cascos, y el alcalde de Belmonte, José Antonio Almodóvar, firmaron en Madrid el convenio para la restauración de la Torre y el entorno de la Colegiata de San Bartolomé, a la que ese departamento aportará 159.007 euros en el año 2002.

Esa subvención, sumada a los 442.003 euros previstos para

el ejercicio 2003, cumplirá, según señaló el Ministerio el compromiso de 601.010 euros adoptado por Fomento tras la solicitud del municipio.

La Colegiata data del siglo XIII y la Torre de las Campanas del XVIII y las actuaciones firmadas complementan otras de construcción y restauración ya llevadas a cabo.

## COMARCAS DE CUENCA

### El SESCAM invierte más de 400.000 euros en los centros de salud

El Servicio de Salud de Castilla-La Mancha (SESCAM) va a invertir este año un total de 498.039 euros para la puesta en marcha de nue-

vos servicios, renovación de equipamiento y mejora de la confortabilidad de los Centros de Salud de la provincia.

Estas inversiones se destinan, fundamentalmente, a tres áreas. Por una parte, el desarrollo de nuevas acciones encaminadas a la puesta en marcha de nuevos servicios asistenciales en la provincia, para cuya ejecución se ha contado con un presupuesto de 234.133 euros.

Destacar que este año está prevista la entrada en funcionamiento de nuevas unidades de Fisioterapia en las localidades de Horcajo de Santiago, Iniesta, Quintanar del Rey y Talayuelas. Asimismo, se dotará de nuevas Unidades de Salud Bucodental a los municipios de Priego y San Clemente y se han ampliado las consultas de la Unidad de Salud Mental.

Dentro del programa de nuevas acciones para este año ya se ha puesto en marcha la ampliación del Servicio de Extracción Periférica de muestras en otros 23 municipios de la provincia y está prevista la puesta en funcionamiento de nuevas consultas de Pediatría en Iniesta y en Quintanar del Rey, además de la ampliación y modificaciones realizadas en el Centro de Salud de Tarancón.

Por lo que respecta al plan de

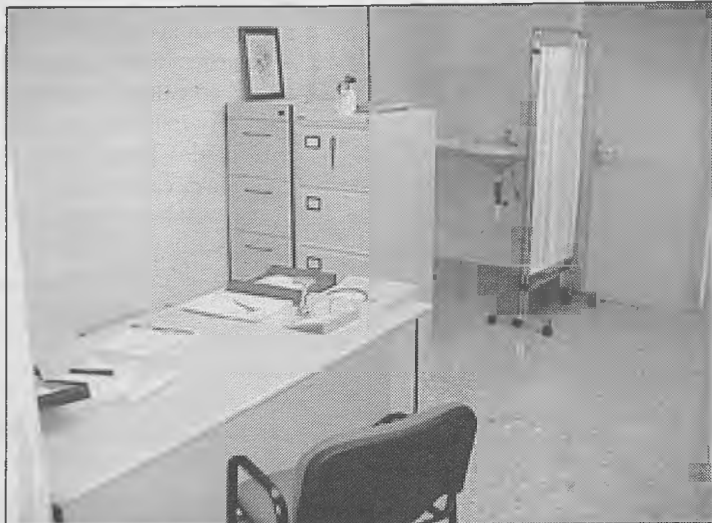

necesidades de equipamiento sanitario y mobiliario en los 37 Centros de Salud de la Provincia, el SESCAM ha destinado una partida de 141.906 euros para dotar a estos centros sanitarios.

Concretamente, ese dinero se ha empleado en la adquisición de material sanitario y mobiliario clínico que permitirá mejorar las condiciones en que los profesionales sanitarios prestan su asistencia a la población.

Por último, durante este año la Gerencia de Atención Primaria ha llevado a cabo el desarrollo del

denominado "Plan Modelo" que está dirigido a mejorar la habitabilidad y confort de los Centros de Salud, tanto en lo que hace referencia a la estancia de los pacientes como de los propios profesionales.

Con un presupuesto de 122.000 euros se están realizando diferentes acciones para adecuar la señalización tanto exterior como interior de todos los centros de Salud y se trabaja en el acondicionamiento de las salas de espera y en la instalación de aire acondicionado en varios centros.

Por un importe de 1.343.609,90 euros

### Adjudicada la obra de construcción del nuevo Centro de Salud de San Clemente

El Servicio de Salud de Castilla-La Mancha (SESCAM) ha adjudicado la obra de construcción del nuevo Centro de Salud de la localidad de San Clemente que atenderá a una población de 12.000 habitantes de la provincia de Cuenca.

El Diario Oficial de Castilla-La Mancha publicaba la resolución por la que se hace público el resultado del concurso para la contratación de la obra de construcción del nuevo Centro de Salud de la localidad de San Clemente que ha sido adjudicada a la empresa ACSA "Agbar Construcción, S.A." por un importe de 1.343.609,90 euros.

El futuro Centro de Salud de San Clemente prestará servicio a siete municipios de la provincia, entre los que se encuentran Casas de Fernando Alonso, La

Alberca de Záncara, Casas de Haro, Santa María del Campo Rus, Casas de los Pinos, Los Estesos o la propia localidad de San Clemente.

El nuevo Centro de Salud, cuya construcción tiene un plazo de ejecución de 18 meses, tendrá una superficie de 1.500 metros cuadrados que permitirán ampliar los servicios asistenciales que se prestan a los habitantes de la comarca y que los profesionales sanitarios desarrollen su trabajo con mayor comodidad.

Este nuevo recurso sanitario tendrá cuatro consultas de Medicina General y cinco de Enfermería. Además contará con consultas de Pediatría y de Odontología y otra sala polivalente o de apoyo. Asimismo, el Centro de Salud de San Clemente contará con una sala de Fi-

sioterapia equipada con modernos materiales que permitirán, por ejemplo, diagnósticos funcionales con aparatos de infrarrojos y ultrasonidos.

Con la adjudicación de estas obras, la Junta cumple uno de los compromisos adquiridos tras asumir las competencias de sanidad y mejora los servicios sanitarios que se prestan a los habitantes de la provincia de Cuenca.

El nuevo Centro de Salud de San Clemente, junto con la construcción del futuro Centro de Salud de Motilla del Palancar, en el que se invertirán 1.682.894 euros y el helipuerto de la capital, que tiene un presupuesto de 307.232 euros, son las tres infraestructuras sanitarias de nueva construcción que ha adjudicado este año el SESCAM en Cuenca.

## COMARCAS

Con la construcción de la estación depuradora

### Obras Públicas depurará las aguas de Arcas de Villar y Villar de Olalla

La Consejería de Obras Públicas va a colaborar en la depuración de las aguas de dos municipios de la provincia de Cuenca con la construcción de la estación depuradora de aguas de Arcas del Villar y de Villar de Olalla. Se trata de una actuación que fue aprobada por el Consejo de Gobierno de Castilla-La Mancha.

El proyecto consta de dos actuaciones, siendo la primera

de ellas la construcción de un colector de enlace entre las poblaciones de Arcas del Villar y de Villar de Olalla y de la depuradora. La segunda de las actuaciones se desarrollará en una planta depuradora situada en el municipio de Villar de Olalla.

Para llevar a cabo este proyecto la Consejería de Obras Públicas realizará una inversión que asciende a 2.471.132 euros.

### Aprobado el proyecto para el sellado y clausura de 14 vertederos

Agricultura y Medio Ambiente destinará 925.338,75 euros a la ejecución de las obras



El consejero de Agricultura y Medio Ambiente, Alejandro Alonso, ha firmado la resolución por la que se aprueba el proyecto de obras de sellado y clausura de catorce vertederos de residuos sólidos urbanos orgánicos conquenses. Para la ejecución de las obras, la Consejería destinará un presupuesto de 925.338,75 euros.

El sellado y clausura de vertederos se realizará en los siguientes términos municipales de la provincia de Cuenca: Fuente de Pedro Naharro, Horcajo de Santiago, Pozorrubio, Villamayor de Santiago, Hontanaya, Tresjuncos, Osa de la Vega (dos actuaciones), Belmonte, Villaescusa de Haro, El Pedernoso, Las Mesas, El Provencio y Las Pedroñeras.

Las obras de sellado se realizarán con diferentes criterios en función de las necesidades que presenta cada vertedero. Así, donde hay poca cantidad de basuras, se ha optado por el transporte de éstas a otro verte-

dero de mayor entidad porque resulta más económico y se procederá también a la limpieza del entorno. En esta situación se encuentra el vertedero de Tresjuncos.

En los vertederos en que hay basuras totalmente degradadas, prácticamente inertes, que no van a generar ningún tipo de contaminación por lixiviación, se ha optado por el perfilado y compactación de la basura para, posteriormente, cubrirla con 40 centímetros de tierra. Asimismo, se procederá después a la plantación de especies vegetales que mejor se adapten. En esta situación se encuentran los vertederos de Pozorrubio de Santiago, Villamayor de Santiago, Hontanaya, Osa de la Vega, El Pedernoso y Las Pedroñeras.

El tercer tipo de actuación se realizará en los vertederos donde hay basura no degradada. En este caso, se procederá al perfilado y compactado de las basuras hasta obtener taludes suaves que provoquen una correcta evacuación del agua.

feliz



consumo  
responsable: saludable  
sostenible y solidario



Junta de Comunidades de  
**Castilla-La Mancha**  
[www.jccm.es](http://www.jccm.es)

## El Gobierno regional aprueba la construcción de 665 viviendas en los terrenos del Fuerte de San Francisco

El Consejo de Gobierno de Castilla-La Mancha ha aprobado el acuerdo por el que se presta conformidad y se manifiesta el

interés regional de la propuesta urbanística de la Consejería de Obras Públicas para la construcción de 665 viviendas protegi-

das, dotaciones y equipamientos en "El fuerte de San Francisco", en Guadalajara.

Un Palacio de Exposiciones y Congresos, 665 viviendas protegidas, un colegio, una residencia para mayores, una ciudad del deporte, una residencia universitaria, invernaderos y aulas de interpretación del parque, amplias zonas de aparcamiento, un centro de atención a la infancia o una Casa de Cultura son algunas de las infraestructuras que están incluidas en el proyecto urbanístico que la Junta quiere ejecutar en los terrenos del Fuerte de San Francisco, en lo que constituirá en palabras del consejero de Obras Públicas, Alejandro Gil, "el proyecto urbanístico más ambicioso desarrollado por el Gobierno regional no sólo en Guadalajara, sino en toda la Comunidad Autónoma".

El consejero presentaba los pasados días la propuesta urbanística, declarada de interés regional por el Consejo de Gobierno, y que será tramitada por la Consejería de Obras Públicas como un proyecto de singular interés, lo que permitiría la expropiación de los terrenos en los que se va a ejecutar, en caso de que el Ministerio de Defensa no los cediera mediante un proceso de negociación.

En este sentido, el consejero puntualizó que la voluntad del Gobierno regional es llegar a un acuerdo con el Ministerio sobre la cesión, pero si el acuerdo no es posible se acudirá a la expropiación. De hecho Gil recordó que tanto el presidente regional, José Bono, como él mismo se han dirigido al ministro y al secretario de Estado, respectivamente, ofreciéndoles la vía del diálogo para ne-



Foto: J.L. García Vidal

gociar la cesión.

Los terrenos del Fuerte de San Francisco están situados en el centro de la ciudad, y actualmente se encuentran en desuso. En su día estas 25 hectáreas fueron expropiadas a los ciudadanos de Guadalajara y ahora el Gobierno regional tiene especial interés en que pasen de nuevo a ser disfrutados por la ciudad, evitando posibles procesos especulativos con el suelo.

La propuesta urbanística de Obras Públicas contempla la rehabilitación de las edificaciones existentes y su adaptación a nuevos usos ya que en ningún caso se derribarían ni una sola de las construcciones que ahora existen.

El consejero destacó que el crecimiento que está experimentando la ciudad de Guadalajara hace necesaria la puesta en marcha de infraestructuras educativas, culturales, deportivas, socia-

les y principalmente la construcción de viviendas protegidas. Ante esta necesidad, la Consejería estaría incluso dispuesta a ampliar el número de viviendas inicialmente previstas en el proyecto urbanístico presentado si el Ayuntamiento lo considera oportuno.

La propuesta urbanística contempla la construcción de 461 viviendas distribuidas en 14 bloques y 204 unifamiliares adosados, pero según explicó Alejandro Gil, aumentando la altura de los bloques se podría llegar a más de 830 viviendas. En este sentido, el consejero manifestó su voluntad de negociar con el Ayuntamiento de Guadalajara la posibilidad de ampliar la edificabilidad de la zona, así como introducir algunos otros elementos que el Consistorio considere oportunos.

Así se lo ha comunicado el titular regional de Obras Públicas

al alcalde de la ciudad, en una carta que le remitió ayer mismo y en la que le daba la enhorabuena por lo que este proyecto va a suponer para la ciudad a la vez que le invitaba a aportar sugerencias. Y es que según ha explicado el consejero este proyecto será financiado íntegramente por la Junta, sin que al Ayuntamiento de Guadalajara le cueste nada.

**Bris: "Se hará lo que marque la Ley"**

En este sentido, el alcalde de Guadalajara, José María Bris, ha señalado que en el Fuerte de San Francisco, declarado por el Consejo de Gobierno proyecto de singular interés, "tendrá que hacerse lo que marque la Ley".

Bris recordó que "la ley dice que los terrenos del Ministerio de Defensa no pueden cederse gratuitamente, sino mediante enajenación o permuta y nosotros haremos lo que se pueda hacer, pero dentro de la legislación vigente".

A preguntas de los medios sobre si el inicio de un proceso de expropiación de los terrenos por parte del Gobierno regional podría perjudicar las actuales negociaciones que mantiene el Consistorio con Defensa para adquirir para la ciudad parte del Fuerte San Francisco, Bris se limitó a señalar que "no considera capaz a la Junta de Comunidades de perjudicar la negociación".

El alcalde insistió en la intención del Ayuntamiento de tratar de recuperar parte de los terrenos del Fuerte para la ciudad de Guadalajara.

## Primeros pasos para la Ciudad del Transporte

La Confederación Provincial de Empresarios de Guadalajara (Copeg) ha encargado a la empresa Spim, especializada en transporte y logística, un estudio de viabilidad sobre posibilidades reales de que la provincia cuente con una Ciudad del Transporte, un estudio que estará listo para la primavera del año próximo.

La empresa a la que se ha adjudicado este proyecto ha corroborado que la provincia alcarreña cuenta con las infraestructuras y ubicación ideales como para que la Ciudad del Transporte pueda ser una realidad factible.

El estudio de viabilidad que va a analizar el sector del transporte y la logística en el entorno de Guadalajara, tratará de conocer las nuevas iniciativas existentes, teniendo en cuenta las infraestructuras actuales y previstas, y determinará la demanda de servicios.

La pretensión es que la Ciudad de Transporte cuente con un centro de estas características, con todos los servicios adyacentes que requiera para atender las necesidades de los sectores de transporte y logística, con almacenes, oficinas, áreas de descanso, y una conexión a la red ferroviaria. El proyecto contempla también una zona de servicios con hoteles, restaurantes, gasolinera, oficinas para empresas y sucursales bancarias, al margen del propio espacio logístico.

## Aprobado el Plan de Excelencia Turística

Guadalajara desarrollará su Plan de Excelencia Turística, que ha sido aprobado por un montante de 600.000 euros, divididos en tres anualidades, de 211.000 euros en 2002, 122.687 en el año 2003, y de 267.313 euros en 2004.

El convenio por el cual se desarrollará el plan de esta ciudad ha sido suscrito entre el ministerio de Economía, la Consejería de Industria y Trabajo de la Junta de Comunidades, el Ayuntamiento de Guadalajara y la Asociación de Empresarios de Hostelería.

## La declaración del Fuerte de San Francisco, un golpe de efecto de la Junta de Comunidades

La secretaria regional del PP, Rosa Romero, ha afirmado en Guadalajara que la decisión del Gobierno de Castilla-La Mancha de declarar proyecto de interés singular el Fuerte de San Francisco, responde a "un golpe de efecto de la Junta con intereses partidistas".

Romero, en su primera visita a Guadalajara tras asumir la secretaría regional del PP, destacó el firme compromiso existente entre el Ayuntamiento y el Ministerio de Defensa para construir en dependencias del Fuerte viviendas con algún tipo de protección. Recordó que "el presidente Bono ha incumplido el compromiso anunciado en su

discurso de investidura de construir 7.000 viviendas en la región y ha levantado apenas el 10 por ciento de las que dijo, lo que sitúa a esta comunidad entre las que cuentan con menor número de viviendas de protección".

Por su parte, el presidente provincial del PP, Antonio Román, señaló que "se está vendiendo el Fuerte de San Francisco como si fueran las minas del Rey Salomón, cuando no es



así" y anunció "el cierre inmediato, previsiblemente antes de fin de año, de un convenio con el Ministerio de Defensa, para la construcción de viviendas de promoción pública en esas dependencias".

Román dijo no entender el interés de la Junta en iniciar un expediente de expropiación de estos terrenos e incluso mostró sus dudas de que realmente vaya a ser así y de que "no se trate sólo de palabras vacías".

Respecto a la iniciativa del Gobierno de Castilla-La Mancha de iniciar un Plan de Ordenación de Recursos Naturales en el Pico del Lobo, ambos dirigentes señalaron que la postura de su partido es la de defender la protección del medio ambiente, con el matiz de que "no por ello tiene que haber enfrentamientos con Defensa, sino que se trabajará por buscar la mejor solución". Román precisó que "si los informes técnicos, que dependen de la Junta, indican que el Pico del Lobo tiene valor medioambiental, tanto el PP de Guadalajara como el de Castilla-La Mancha lucharán por ello".

## COMARCAS DE GUADALAJARA - Azuqueca de Henares

Jesús Alique y Florentino García destacaron la mejora de servicio que el parque azudense proporcionará a todo el Corredor

### El Ayuntamiento cede a la Diputación terrenos para el parque de bomberos

El presidente de la Diputación de Guadalajara, Jesús Alique, y el alcalde de Azuqueca de Henares, Florentino García Bonilla, firmaron ante notario las escrituras que formalizan el conve-

nio de cesión por parte del municipio a la institución provincial de los 6.647 metros cuadrados donde ya se está construyendo el Parque de Bomberos de la localidad.

Con este acto quedó formalizada la cesión por parte del Ayuntamiento de Azuqueca de Henares de cuatro parcelas donde ya se está construyendo el Parque de Bomberos que va a pertenecer al Consorcio Provincial de Extinción de Incendios, pero que va a beneficiar de una manera muy directa tanto a Azuqueca de Henares como a los pueblos de alrededor.

Para Jesús Alique, la puesta en marcha de este nuevo servicio "supondrá atender mejor a una población importante como Azuqueca, que ya supera los 20.000 habitantes, y a sus polígonos industriales desde la cercanía", ya que hasta ahora se dependía del parque de bomberos de la capital. Coincidió en esta apreciación el alcalde de la localidad, para el que el parque de Bomberos "supone otro paso más en la prestación de servicios a los vecinos de Azuqueca, en este caso, el servicio de extinción de incendios".

En este sentido, destacó también el primer edil azudense, el beneficio que supondría no sólo para Azuqueca, "en este caso, el municipio que ha puesto los te-



Foto: Alvaro Ruiz

renos", sino para todas las localidades del Corredor del Henares.

Todo esta preparado para que el Parque de Bomberos de Azuqueca, cuyo presupuesto es de 360.000 euros, esté plenamente operativo en el próximo mes de febrero: "La empresa nos ha garantizado que en esas fechas las obras estarán completamente finalizadas -afirma Jesús Alique-. Además los 16 bomberos profesionales que compondrán su plantilla finalizan su formación en To-

ledo también a finales de año, con lo que dispondremos del capital humano necesario para poner en marcha este servicio".

Por último, la Diputación ya ha aprobado la adquisición de diverso equipamiento para el Parque, como un camión autobomba, dos vehículos todoterreno y equipos de compresión de aire respirable para las intervenciones de los bomberos, lo que ha supuesto ya una inversión de unos 240.000 euros en este capítulo.

El material empezará a estar disponible antes de final de año

### El SESCAM invierte 168.000 euros en los centros de salud

El Servicio de Salud de Castilla-La Mancha (SESCAM) va a mejorar la dotación de los centros de salud de Guadalajara con una inversión de 168.135 euros, que se emplearán en adquirir nuevos equipos asistenciales y mobiliario.

La partida más cuantiosa, que asciende a 111.750 euros, se destinará a la compra de aparatos médicos asistenciales, mientras que para el mobiliario de oficina existe una cantidad de 56.385 euros. La compra del material se concretará mediante concurso abierto y la Gerencia de Atención Primaria espera que llegue a los centros de salud antes de que acabe el año.

Entre los nuevos equipos destaca la adquisición de 17 aparatos portátiles para efectuar electrocardiogramas, dotados con memoria para almacenar entre 30 y 50 pruebas, cuyos resultados se pueden imprimir o bien transmitirlos directamente a un ordenador.

Con esta inversión se completará la dotación de electrocar-

diógrafos portátiles en todos los centros de salud de Guadalajara que aún carecían de ellos. Estos equipos resultan muy útiles para emplearlos cuando el personal sanitario debe desplazarse al domicilio de los enfermos para asistirlos.

Además, se van a adquirir otros veinte lotes de material de uso médico, entre los que está incluido un desfibrilador -utilizado en situaciones de parada cardiaca-, una decena de pulsosímetros, así como numerosos equipos asistenciales que servirán para que los profesionales sanitarios puedan mejorar la calidad de la atención a los pacientes.

En cuanto al material de oficina, el concurso prevé la compra de siete fotocopiadoras -para distribuir las en los centros de salud del Balconillo, Cifuentes, El Casar, Atienza, Budia, Hiendelaencina y Guadalajara Periférico-, además de máquinas destructoras de documentos, archivadores, faxes, calculadoras y proyectores.

## COMARCAS - Trillo

### 500 personas participaron en un simulacro de emergencia en el entorno de la central nuclear

Cerca de medio centenar de vecinos de Gárgoles de Abajo fueron evacuados recientemente en el simulacro exterior de emergencia en el entorno de la central nuclear de Trillo, según confirmó el Consejo de Seguridad Nuclear (CSN). No obstante, en el simulacro de emergencia participaron medio millar de personas, entre población de la zona y miembros de Protección Civil del Consejo de Seguridad Nuclear, principalmente.

El simulacro, que se incluye en el Plan de Emergencia Nuclear de Guadalajara (PENGUA), comenzó a las 7.04 horas, con categoría III (emergencia en el emplazamiento), como consecuencia de una pérdida de refrigerante en el circuito primario, que hizo necesaria la entrada en funcionamiento del sistema de inyección de seguridad.

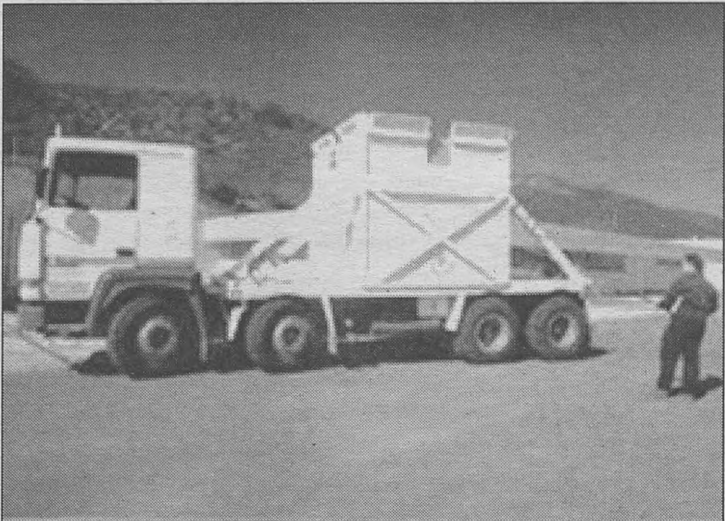

A continuación, se activó la Sala de Emergencias del Consejo de Seguridad Nuclear (SALEM), la Subdelegación del Gobierno en Guadalajara y los servicios de apo-

yo externo. Con posterioridad, se simuló una pérdida completa de energía eléctrica exterior, que obligó a poner en marcha los generadores diesel de emergencia.

### Miles de taxis madrileños portarán información turística sobre Guadalajara

El presidente de la Diputación, Jesús Alique, informó sobre la firma de un próximo convenio con una de las asociaciones de taxistas con mayor implantación en la capital de España. Se trata de la asociación que agrupa a los guadalajareños que trabajan en el sector, una organización con 1.700 afiliados que el próximo año podrán portar en sus vehículos publicidad e información sobre Guadalajara en sus vehículos.

De los alrededor de 30.000 taxis que circulan por Madrid,

3.400 unidades son conducidas por profesionales procedentes de la provincia de Guadalajara que, según afirmó Jesús Alique, "ejercen a menudo como embajadores de una provincia que aprecian y quieren".

La Diputación entiende que este canal es, por la naturaleza de los usuarios, idóneo para promocionar la provincia dada la proximidad de Guadalajara con Madrid. Las conversaciones para introducir la publicidad turística en los vehículos están muy avanzadas.

## COMARCAS - Alovera

### Intentan robar tres veces en una sucursal bancaria

La Guardia Civil del Puesto de Azuqueca de Henares investiga la identidad de la persona o personas que intentaron robar en la sucursal que la entidad bancaria Ibercaja tiene en la localidad de Alovera (sita en la Plaza Calvo Sotelo, número 3), uti-

lizando hasta en tres ocasiones el método del butrón en dos viviendas situadas a espaldas de esta oficina para acceder al interior de la misma. Una vez dentro, destrozaron la alarma aunque parece que finalmente no consiguieron llevarse nada.

El consejero de Obras Públicas, Alejandro Gil, asegura que este proyecto urbanístico se ha dilatado más de siete meses por la ineficacia del Consistorio toledano

## Una carta del Ayuntamiento pide a Obras Públicas retrasar la aprobación de la Vega Baja

El consejero de Obras Públicas, Alejandro Gil, ha desvelado la carta remitida por el Ayuntamiento de Toledo el pasado 10

de mayo, en la que éste solicitaba retirar del orden del día de la Comisión Regional de Urbanismo, el expediente correspon-

diente al proyecto urbanístico de la Vega Baja, con motivo de la falta de documentación preceptiva.

En la citada carta del Ayuntamiento de Toledo se decía textualmente: "Al objeto de completar el expediente administrativo referente a la modificación puntual número 20 del Plan General de Ordenación Urbana de Toledo, Unidad de Actuación "Vega Baja 1", ruego a V.E. retire dicho expediente del Orden del Día de la sesión que la Comisión Regional de Urbanismo, celebrará en el día de hoy, hasta que todos los informes interadministrativos completen la tramitación de la Modificación Puntual número 20 del PGOU de Toledo".

Alejandro Gil, que manifestó haberse visto obligado a responder al aluvión de acusaciones "falsas e infundadas", señaló no entender "las razones por las que los representantes del Consistorio toledano critican constantemente a la Junta de Comunidades, cuando es el propio Ayuntamiento de Toledo el que no hace sus deberes".

El titular de Obras Públicas argumentó que el Gobierno regional había sido ágil en la tramitación del proyecto urbanístico de la Vega Baja, "no así el Ayuntamiento que ha retrasado el mismo más de 7 meses, a pesar de conocer desde el primer momento los informes preceptivos". En este sentido, Gil aseguró que la Junta es "la primera interesada en poner en marcha un proyecto de la envergadura de la Vega Baja, pero



Foto: J.L. García Vidal

no a cualquier precio o saltándose a la torera la legislación en materia de urbanismo y de aguas, ya que los informes que solicitaba la Confederación Hidrográfica del Tajo eran determinantes por cuanto establecían la idoneidad de la pasarela peatonal y el estudio de riesgo de inundaciones en la zona".

Asimismo, el consejero recordó que "cuando la Comisión Regional de Urbanismo dio el visto bueno al expediente de la Vega Baja, el pasado 30 de septiembre, ya alerté de los graves problemas de tráfico que se generarían de aprobarse el proyecto tal y como lo presentó el Ayuntamiento, a lo que el alcalde de Toledo, José

Manuel Molina, respondió que se había previsto la construcción de una rotonda para dar salida a los vehículos". En este sentido, Gil comentó que "afortunadamente, el alcalde parece que se ha dado cuenta de su error y hace escasos días ya apuntó la necesidad de construir un nuevo puente, para dar acceso a quienes vivan en la futura Vega Baja".

### El Ayuntamiento echa balones fuera

El máximo responsable regional de Urbanismo desmintió, también, las críticas vertidas por responsables municipales en relación con otros proyectos, como los terrenos de RENFE. Al respecto, Gil

aseveró que la Consejería tardó menos de dos meses en aprobar dicho documento "a tenor de su complejidad", por lo que "no se nos puede acusar de falta de diligencia".

Por el contrario, el titular de Obras Públicas recordó que "la agilidad que pide el Ayuntamiento de Toledo en la tramitación de sus expedientes no la aplica a los proyectos en los que él es quien debe dar su aprobación, como es el caso de la urbanización de los terrenos de la III Fase de Santa María de Benquerencia, que la Consejería de Obras Públicas remitió en febrero de 2001 al Ayuntamiento y cuya licencia de obras nos fue concedida el 16 de mayo de 2002, más de un año después".

### Competencias urbanísticas del Ayuntamiento

Respecto a las recientes declaraciones del alcalde de Toledo en las que solicitaba competencias en materia de urbanismo, Gil comentó que "Molina ya tiene competencias en esta materia, otra cosa es que las desarrolle".

Así, el consejero de Obras Públicas instó al primer edil toledano que "actualice de una vez el Plan General de Ordenación Urbana, de competencia municipal, para desarrollar nuevas áreas urbanizables y poder construir viviendas protegidas".

## Críticas a la Junta por el retraso en proyectos de ciudad

El portavoz del Ayuntamiento de Toledo, Juan Manuel de la Fuente, ha denunciado la "deslealtad encubierta" de la Junta de Comunidades en cuatro o cinco proyectos de ciudad, que desde el Gobierno regional "se han retrasado de forma estratégica". A su juicio, éste es el fondo de la cuestión en iniciativas como la Vega Baja o el hipermercado que se prevé construir en la denominada zona de contacto.

De esta manera, De la Fuente respondía a las críticas del candidato socialista a la Alcaldía, Alejandro Alonso, quien considera que la Vega Baja, como otros proyectos en Toledo, son buenas iniciativas pero mal gestionadas.

"Si es un buen proyecto que lo aprueben y no estén con cicaterías electorales", agregó De la Fuente, quien recordó a Alonso que es el candidato para Toledo y no el de la Junta de Comunidades, por lo que le animó a implicarse con la ciudad y sus habitantes y no a estar en una "situación de vaguedad que sólo produce desconcierto".

En este sentido, el portavoz "popular" insistió en que el proyecto de la Vega Baja se ha retrasado "para que no se ponga ni un sólo ladrillo" en esta legislatura, aunque el proyecto ha contado "con el apoyo contundente" de Grupo Municipal Socialista. Pese a esta estrategia, De la Fuente confió en que se apruebe antes de los comicios de mayo y se apruebe el concurso urbanístico.

El responsable municipal también censuró la actitud del Gobierno regional en la falta de licencia para construir el hiper de la zona de contacto, ya que no se presentó ni una sola alegación al PERI de la zona durante el período de información pública "y ahora se dice que es ilegal".

Finalmente, De la Fuente recordó que el alcalde "siempre está tendiendo puentes" para llegar a acuerdos, como ha ocurrido con el Palacio de Congresos, incluso cediendo en aras al consenso en cosas "que quizá se debían haber debatido más", por lo que pidió al candidato socialista una actitud similar.

Señor Consejero de Obras Públicas:

Enhorabuena. Se lo digo sinceramente. Tras leer los periódicos de hoy martes he de decirle que una vez más, usted ha ganado la disputa mediática. Puede sentirse orgulloso, pero creo que en el fondo debe estar fastidiado por el papelón que ha tenido que representar.

El pasado sábado el presidente Bono dijo a los periodistas de Toledo que el alcalde le había remitido una carta para pedirle que retrasase el proyecto de la Vega Baja. Usted sabe que eso es mentira y que quien acusa debe mostrar las pruebas en que sustenta sus acusaciones.

Como ello no es factible, y para no dejar en evidencia a quien es su presidente, usted compareció ayer en rueda de

## Carta abierta al Consejero Gil

MARÍA PAZ RUIZ GONZÁLEZ (\*)

prensa, minutos después de que yo lo hiciese.

Para salvar la cara de su presidente, usted desempolvó un escrito mío de fecha 10 de mayo, en la que solicitaba que se retirase de la Comisión Regional de Urbanismo, que se debía celebrar ese día, el punto referente a la Modificación Puntual nº 20 del Plan General de Ordenación Urbana de Toledo. Su golpe de efecto estaba caduco, pues con esa misma fecha yo había comunicado a los medios informativos esa petición de retirada y así se recogió en los periódicos del día 11.

Lamento que en su comparecencia ante los medios informativos no haya contado que con anterioridad a la fecha del

10 de mayo, usted habló con nuestro alcalde y conmigo y nos transmitió su preocupación por el hecho de que ante la ausencia de un informe de la Confederación Hidrográfica del Tajo, la citada Modificación Puntual sería dictaminada negativamente. Para evitar esa circunstancia, y siguiendo sus indicaciones, se decidió que a petición del Ayuntamiento el asunto fuese retirado del Orden del Día de la Comisión Regional de Urbanismo.

Me hubiese gustado también que se contase que con fecha 4 de julio le remití otro escrito comunicándole que el expediente ya estaba completo y solicitando una próxima reunión de la Comisión Regional de Urbanismo, que efectivamente se cele-

bró en las siguientes semanas.

La secuencia de estos hechos fue comentada ayer en la rueda de prensa que ofrecí junto a otros compañeros del Gobierno Municipal de Toledo, pero lamentablemente a nosotros nos cuesta mucho más que a ustedes hacernos oír en los medios de comunicación. Ese es otro asunto.

Creo que intentar hacer pasar este documento por la supuesta carta que el alcalde Molina hizo llegar al presidente Bono para retrasar el proyecto de la Vega Baja, es un burdo intento de manipulación de la opinión pública; sin embargo, una vez más esta táctica les ha funcionado perfectamente.

(\*) Concejala de Urbanismo y Medio Ambiente del Ayuntamiento de Toledo.



Con los votos contrarios de PSOE e IU

## Aprobado el Presupuesto municipal para 2003 y su Plan de Saneamiento

El Pleno del Ayuntamiento de Toledo aprobó, con los votos de la mayoría 'popular' y en contra de PSOE e IU, el Presupuesto municipal para el año 2003, que asciende a 59.900.000 euros, y una primera revisión del Plan de Saneamiento financiero para éste y los presupuestos correspondientes a los años 2001 y 2002.

Durante la sesión plenaria, en la que los 'populares' rechazaron las 55 enmiendas del PSOE y las 31 de Izquierda Unida al presupuesto, el concejal de Hacienda, Juan Manuel de la Fuente, destacó las bondades de un presupuesto diferente a los que tuvo la Corporación a principios de los 90, donde el déficit presupuestario impedía la realización de las inversiones necesarias, y con el que auguró un Toledo "con futuro" y un crecimiento exponencial en una ciudad que "bulle".

También se detuvo en las recomendaciones que realiza el Plan de Saneamiento, que, según dijo, no están particularizadas en algunas partidas sino realizadas de forma genérica para definir las prioridades, y agregó que el hecho de que la liquidación del presupuesto sea equilibrada, dependerá de su ejecución a partir del 25 de mayo de 2003.

En este punto, el edil de IU, José Esteban Chozas, criticó la "profunda injusticia" de la argumentación del concejal del PP, anclada en el pasado y no en las necesidades financieras del año próximo, y recordó que el presupuesto de 2003, está marcado por la Ley de Haciendas Locales -que no tiene el consenso de la Federación de Municipios y Provincias-, la falta de un Plan de Ordenación Municipal y la de suelo público, las privatizaciones de los servicios, el Plan de Saneamiento Financiero y las elecciones municipales.

Por su parte, el PSOE, a través de su concejal Juan Alfon-



so Ruiz Molina, arremetió contra las cuentas municipales por considerarlas "irresponsables, económicamente regresivos, imposibles e incluso ilegales".

"El presupuesto para el año 2003 no tiene donde caerse muerto", indicó Ruiz Molina, criticando que se hable de un presupuesto expansivo en los gastos, que, además, contradice a su propio Plan de Saneamiento y que, finalmente, "está pensado hasta que ustedes estén gobernando el 25 de mayo", precisó.

Juan Manuel de la Fuente utilizó su segundo turno de intervención para manifestar que los presupuestos "se pueden madurar", y recordar que no fue el actual alcalde, José Manuel Molina, el que creó el déficit presupuestario, que achacó al "cierre" que la Junta hechó sobre el destinado al Consistorio.

José Esteban Chozas, acu-

só al concejal de Hacienda de no cumplir la ley al no destinar el 5 por ciento del presupuesto a la inversión en patrimonio municipal y a facilitar suelo y vivienda.

Finalmente, el Grupo Socialista lamentó que el equipo de Gobierno esté satisfecho del nivel de inversión "estando la ciudad como está", recordando que Toledo, además de una de las ciudades con mayor presión fiscal, "huye más que buye" y "está patas abajo".

De la Fuente aclaró por último que el ritmo inversor viene atestiguado por la evolución de tres impuestos generalistas como el de construcciones y obras, que ha triplicado su actividad; el Impuesto de Actividades Económicas (IAE) que se ha multiplicado un 2,3 por ciento, y el que se establece sobre terrenos de naturaleza urbana, multiplicado por cinco.

## Las obras del Palacio de Justicia comenzarán este mismo año

El departamento de Obras del Ministerio de Justicia ha firmado el contrato con la empresa ACS para ejecutar los trabajos del futuro Palacio de Justicia de Toledo, cuyas obras comenzarán este mismo año y se ajustarán a los plazos anunciados en su día por el ministro del ramo, José María Michavila.

Así lo adelantó el alcalde de Toledo, José Manuel Molina, tras suscribir el contrato de obras con la empresa NECSO para la primera fase del proyecto Puerta de Toledo.

Con el contrato de obras firmado por el Ministerio, comentó Molina, en breve comenzarán los trabajos y, cumplidos los 30 meses de plazo previstos en el proyecto, el Palacio de Justicia, «cuya puesta en marcha es una realidad», estará en funcionamiento.

En este punto, el alcalde comentó, irónicamente, que aunque algunos dudaban de la existencia de este proyecto y lo calificaban como "humo", ahora, "aunque sean como Santo Tomás, podrán meter el dedo en la

llaga y ver las grúas trabajando".

### Características del Palacio

En el nuevo Palacio de Justicia, que se ubicará en los terrenos de la antigua cárcel de Covachuelas y cuyo presupuesto ronda los ocho millones de euros, se reunirán los once órganos judiciales de Toledo que, en la actualidad, se distribuyen en cinco sedes, aumentándose, además, el espacio de los 4.600 metros cuadrados actuales, sin contar la Audiencia Provincial, a 10.831.

El edificio, que se ubicará en un solar de 2.715 metros cuadrados, acogerá un total de diecinueve juzgados; cuatro de primera Instancia e Instrucción, más tres en reserva; dos penales, más uno en reserva; dos contencioso-administrativos, más uno en reserva; dos Sociales, más uno en reserva, uno de Menores y otro en reserva, además de un juzgado de guardia. Contará, además, con dieciocho salas de vistas, un registro civil y una gran sala para bodas.

## El Ayuntamiento ha invertido más de 16 millones en el Polígono



El alcalde de Toledo, José Manuel Molina, ha señalado que en esta legislatura se han invertido en el Polígono 16.828.338 euros para mejorarlo y que muchas inversiones ya se han ejecutado pero que aún quedan otras que se están realizando y más que están pendientes de los últimos trámites.

Molina, que hizo estas declaraciones tras visitar el barrio de Santa María de Bequerencia y reunirse con asociaciones de vecinos, recalzó que "no se puede hablar en absoluto de que este barrio esté marginado ni abandonado". Así, destacó, en-

tre las futuras inversiones que se realizarán, la llegada del futuro hospital de Toledo, y añadió que "esperamos que en unos días se de luz verde a la demanda del centro comercial que albergará un hipermercado y un centro de ocio".

En cuanto al tráfico, Molina aseguró que "preocupa en todas partes, por lo que hay que ser conscientes de que lo que hay que hacer cuando una ciudad crece y se tienen más infraestructuras es establecer los medios de transporte adecuados para no tener que depender del vehículo propio".

## El Consorcio de la Ciudad de Toledo aprueba sus presupuestos para 2003

La Comisión Ejecutiva del Consorcio de la Ciudad de Toledo, reunida bajo la presidencia del alcalde, José Manuel Molina García, ha aprobado sus presupuestos para el año 2003, que ascenderán a la cantidad de 10.220.000 euros.

De esta cantidad, 8.800.000 se van a destinar directamente a la realización de proyectos englobados en los subprogramas de rehabilitación de patrimonio monumental, patrimonio arqueológico, adecuación del entorno urbano, Áreas Rehabilitación Integrada, torres y conventos y vías urbanas (Bajada del Barco y Pozo Amargo) Por otra parte se aprobó asumir o colaborar con la ejecución de diversos proyectos de rehabilitación promovidos por el Ayuntamiento de Toledo (Plaza Juan de Mariana, Parque del Tránsito y entorno del Puente de Alcántara), Diputación Provincial de Toledo (Centro Cultural de San

Clemente) y Junta de Comunidades (torres de las Iglesias de San Justo y Pastos y San Cipriano, Portada del Colegio de Infantes y mejoras en las calles de Santo Tomás y Buzones). Finalmente indicar que los miembros de la Comisión Ejecutiva fueron informados de la ejecución de diversos proyectos en marcha o ya ejecutados como la recuperación de la Plaza de Zocodover o las reformas en el Teatro Municipal de Rojas.

El alcalde de Toledo, José Manuel Molina, ha señalado que en esta legislatura se han invertido en el Polígono 16.828.338 euros para mejorarlo y que muchas inversiones ya se han ejecutado pero que aún quedan otras que se están realizando y más que están pendientes de los últimos trámites.

Molina, que hizo estas declaraciones tras visitar el barrio de Santa María de Bequerencia y reunirse con asociaciones de vecinos, recalzó que "no se puede hablar en absoluto de que este barrio esté marginado ni abandonado". Así, destacó, en-

COMARCAS DE TOLEDO - **Torrijos**

Durante los próximos seis años en los nuevos programas de desarrollo rural

## Los Grupos de Acción Local gestionarán más de 50 millones de euros

El delegado provincial de Agricultura y Medio Ambiente, José Pérez, presentó en el Ayuntamiento de Torrijos al nuevo Grupo de Acción Local "Asociación Comarcal Castillos del Me-

dio Tajo", que desarrollará el Programa de Diversificación Económica PRODER-2 en 49 municipios de la mitad norte de la provincia de Toledo.



La Asociación Comarcal Castillos del Medio Tajo tendrá su sede en la calle Ambrosio Ballesteros, 4 de Torrijos (Toledo) y los municipios que comprende son: Albarreal de Tajo, Alcabón, Aldeacentado, Almorox, Arcicollar, Barcience, Burujón, Camarena, Camarenilla, Carmona, Carpio de Tajo, Carranque, Carriches, Casar de Escalona, Cedillo del Condado, Chozas de Canales, Domingo Pérez, Erustes, Escalona, Escalonilla, Fuensalida, Gerindote, Hormigos, Huecas, Illan de Vacas, Lominchar, Malpica de Tajo, Maqueda, La Mata, Mérida, Mesegar de Tajo, Nombela, Novés, Otero, Palomeque, Paredes de Escalona, Portillo de Toledo, La Puebla de Montalbán, Quismondo, Rieves, Santa Cruz de Retamar, Santa Olalla, San-

to Domingo- Caudilla, La Torre de Esteban Hambrán, Torrijos, Ugena, Ventas de Retamosa, Villamiel de Toledo y El Viso de San Juan.

Al acto de presentación asistieron alcaldes de la comarca, organizaciones agrarias, así como de las asociaciones y agentes sociales que actúan en la zona.

El pasado 21 de noviembre se firmaron los convenios financieros entre los grupos de Acción Local y el Organismo Intermediario constituido por el Ministerio de Agricultura, Pesca y Alimentación y la Consejería de Agricultura y Medio Ambiente, dándose por finalizada la etapa de espera para el inicio de la actividad que desarrollarán las asociaciones seleccionadas en su día.

La provincia de Toledo cuen-

ta de forma efectiva con 6 asociaciones, de las que 3 desarrollarán la Iniciativa Comunitaria Leader Plus y otras tres el Programa de Diversificación Económica Proder 2. Estos programas cuentan con una financiación de 50,6 millones de euros.

Con la incorporación de este nuevo grupo queda cubierta el 92 por ciento de la superficie provincial y se beneficiará el 72 por ciento de los toledanos. No obstante, sigue excluyéndose del ámbito de actuación de este tipo de programas de desarrollo rural la mayor parte de los municipios de la Sagra, Toledo y su área metropolitana, Casarrubios del Monte y Valmojado, donde se llevan a cabo otro tipo de programas de carácter industrial.

## Nuevas instalaciones del Organismo Autónomo Provincial de Gestión Tributaria en Torrijos

El Presidente del Organismo Autónomo Provincial de Gestión Tributaria y Vicepresidente de la Diputación de Toledo, Blas Felipe Fernández, visitó recientemente las nuevas instalaciones del Organismo en Torrijos. Unas instalaciones modernas y funcionales que han experimentado una profunda remodelación para conseguir una mejor atención al contribuyente.

La oficina del Organismo Autónomo Provincial de Gestión Tributaria de Torrijos, que atiende a 32 municipios de la Comarca de Torrijos y a una

población estimada de 50.000 habitantes, se ha remodelado con el objetivo de prestar una mejor atención al ciudadano en el cobro de sus impuestos.

Las reformas se han fundamentado en la adecuación de las Oficinas, situadas en el número 7 de la calle Ramón y Cajal, de Torrijos. El Organismo Autónomo ha dotado a los trabajadores de varios puestos informáticos interconectados entre sí, con el objetivo de prestar una más eficaz gestión a los contribuyentes.

Una sala central con varios puestos de atención al público

supone la base de esta Oficina, que dispone también de una zona dedicada al archivo de los documentos oficiales, y varios despachos, desde donde se dirige la gestión diaria de los cobros de los impuestos cedidos a la Institución Provincial.

Durante los próximos meses el Organismo Autónomo prevé iniciar la remodelación de otras oficinas comarcales para modernizarlas y adaptarlas a una gestión que se rija bajo los parámetros de rapidez y eficacia que siempre han caracterizado la labor de este Organismo.

COMARCAS - **Sonseca**

Desde el Centro de la Mujer

## Iniciada una campaña contra los juguetes bélicos

El Centro de la Mujer de Sonseca ha diseñado una campaña contra los juguetes bélicos bajo el lema "Para divertirse no necesitas jugar a las guerras", dentro de la cual se inauguró una exposición.

La Casa de la Cultura de la localidad servirá como escenario para la exposición de juguetes no bélicos -cedidos por nueve empresas del municipio y una de Ajofrín- que tendrá lugar hasta el próximo 10 de diciembre, y

en la cual se entregará un folleto orientado a desterrar de la diversión de los pequeños los artículos de claro mensaje violento.

Con esta campaña, según informó el Consistorio, se pretende concienciar y sensibilizar a padres e hijos de cara a estas próximas fiestas navideñas sobre la necesidad de apostar por un entretenimiento alejado de artículos relacionados con la violencia y las armas.

COMARCAS - **Madridejos**

## El Ayuntamiento ofrece parcelas sociales para viviendas cerca de cien familias

*La oposición socialista argumenta que esta iniciativa beneficiará sólo a unos pocos y el municipio se quedará sin suelo industrial*



El Ayuntamiento de Madridejos ofrecerá a cerca de 100 familias de la localidad la posibilidad de acceder a la compra de parcelas para construir sus viviendas. La oferta de las parcelas, ubicadas en terrenos propiedad del municipio, fue aprobada en el último Pleno ordinario con la oposición del grupo socialista.

Los terrenos, que se ofertarán a precio de coste a las cerca de 100 familias de escasos recursos que resultarán beneficiadas, son de propiedad municipal y con extensiones que oscilan entre los 150 y los 200 metros cuadrados. El Ayuntamiento aprobó en Pleno la recalificación de este suelo, anteriormente de uso industrial, para poder proceder a la venta, "aunque no se trata de una venta lucrativa ya que sólo cobraremos los gastos derivados de la urbanización y el precio del suelo, por lo que

se ofrecen ahora únicamente a precio de coste", explicó la responsable municipal, Mercedes Lozano, "además el dinero obtenido se destinará a la compra de más terrenos con idéntico fin porque el objetivo es facilitar vivienda a los colectivos más desfavorecidos".

El grupo socialista se opuso a la aprobación de este punto del orden plenario alegando que la recalificación de terrenos municipales "sólo beneficiará a unos pocos y nos quedaremos sin suelo industrial". Estas alegaciones han sido rebatidas desde el equipo de Gobierno quién afirma que efectivamente estas parcelas sociales son de propiedad municipal y beneficiarán a cerca de 100 familias que no pueden acceder a la compra de suelo en la que edificar su vivienda debido a los altos precios de los terrenos.

# SOCIEDAD

120 inspectores velarán por el respeto a los derechos de los consumidores, especialmente en materia de telefonía móvil y etiquetado del pescado

## El Gobierno regional apuesta por el consumo saludable y solidario en Navidad

La campaña de Navidad que cada año pone en marcha el Gobierno regional con la colaboración de las asociaciones de consumidores de la región, tiene en 2003 el lema "Feliz Consumo

Responsable: Saludable, Sostenible y Solidario". Este eslogan contiene los mensajes principales que deben tener en cuenta la ciudadanía, especialmente en épocas como la Navidad.

La campaña aúna dos aspectos: por un lado la información al consumidor para que conozca sus derechos y los haga valer, y por otro la inspección de los productos y servicios, tanto en lo relativo a calidad y seguridad de los mismos, como a la evolución de precios.

En el ámbito informativo la campaña de Navidad hace hincapié en el consumo saludable, intentando evitar en la medida de lo posible los excesos propios de esta época. En ese sentido, el consejero de Sanidad, Fernando Lamata, hizo durante la presentación de la campaña un especial llamamiento a la prevención de consumo abusivo de alcohol, sobre todo entre los jóvenes.

Además, se recuerda a los consumidores la importancia de tener presente aspectos medioambientales, tanto a la hora de adquirir un producto, como en el posterior reciclaje del mismo.

Por último, el eslogan hace referencia a las condiciones en las que se han producido los artículos puestos a la venta y que, según Lamata, en ocasiones son de esclavitud: "En la medida que somos consumidores de un producto, estamos contribuyendo a que se produzca en determinadas condiciones, a veces con trabajo esclavo, trabajo infantil o trabajo de mujer explotada, y otras veces en condiciones dignas".

Lamata hizo referencia tam-



Foto: Inés Fernández

bién a la adquisición de juguetes, recomendando que se tenga en cuenta lo que estos pueden aportar a los jóvenes: "al adquirir un juguete debemos tener en cuenta, como un dato prioritario que sean juguetes educativos que no fomenten ni el racismo ni la belicosidad, ni la agresividad, sino la creatividad, la diversión compartida y también saludable".

La campaña informativa consta de 1.000 carteles, 5.000 guías de juguetes, 7.000 CD de villancicos intercalados con consejos, calendarios también con consejos útiles y difusión en medios de comunicación acerca de los mensajes descritos. La campaña dura del 2 de diciembre al 31 de enero.

### Campañas de inspección

Por otro lado, la Dirección Ge-

neral de Consumo intensifica las campañas de inspección durante los días navideños, centrándose en los productos de mayor consumo y en la evolución de los precios que, en lugar de ser quincenal será semanal. Los productos a los que se prestará más atención son el pescado, debido a las nuevas normas de etiquetado que ya deben aplicarse, y la telefonía móvil, por ser un servicio que se consume mayoritariamente por la población.

La Dirección General de Consumo, por medio de 120 inspectores distribuidos por toda la región, vigilará asimismo productos de mayor consumo navideño, como mazapanes, guirnaldas luminosas, viajes, etcétera y actuará también cuando algún consumidor requiera su intervención.

## RTVCM celebra su primer aniversario con una gala

Radiotelevisión de Castilla-La Mancha (RTVCM) celebró recientemente su primer aniversario con la celebración de una Gala en el recientemente inaugurado Teatro Circo de Albacete.

El Teatro Circo se vistió de gala para recibir a muchos famosos, entre ellos el realizador Chicho Ibáñez Serrador o la actriz y modelo Mar Flores, que despertaron la curiosidad del numeroso público que se dio cita en este nuevo espacio escénico. Constantino Romero, Inma Soriano y Teresa Viejo fueron los encargados de presentar la Gala, que contó con la actuación de cantantes como Ana Belén, Francisco, Malú, Angela Carrasco, Pastora Soler,



Jordi García Candau.

Tamara y Marcos Llunas, entre otros.

Estos cantantes interpretaron éxitos de los festivales del Medi-

terráneo, San Remo, Benidorm, Eurovisión o la OTI y la gala concluyó con un cocktail-cena.

La Gala contó con la asistencia, entre otras personalidades, del presidente regional, José Bono, del consejero Portavoz del Gobierno, Emiliano García-Page; del presidente de las Cortes, Antonio Marco; del presidente de la Cámara de Comercio, Vicente Muñoz, y del alcalde de Albacete, Manuel Pérez Castell, además de representantes del mundo de la empresa, de los sindicatos y de los medios de comunicación.

Durante el acto, el director general de RTVCM, Jordi García Candau destacó el rápido ascenso de la televisión autonómica.

Para normalizar el hecho homosexual entre los jóvenes de centros educativos

## Castilla-La Mancha acogerá la campaña "Fuera Máscaras"

El Consejo de la Juventud de España junto a la Fundación Triángulo Juventud presentó la campaña "Fuera Máscaras", que pretende normalizar el hecho homosexual en centros educativos y culturales y se llevará a cabo en Castilla-La Mancha y otras tres Comunidades Autónomas.

Isaac Forcada, presidente de la Fundación Triángulo Juventud, entidad cuyo fin es trabajar

por la igualdad social y la integración de jóvenes gays, lesbianas y bisexuales, señaló que la campaña va dirigida a jóvenes entre 14 y 17 años que comienzan a descubrir su homosexualidad. La campaña está prevista que se realice en centros de educación secundaria, y lugares de ocio de los jóvenes en las Comunidades de Castilla-La Mancha, Madrid, Castilla y León y Extremadura.

En nueve municipios de la región

## La Junta destina 830.000 euros para la eliminación de barreras



Foto: Óscar Gómez

El consejero de Bienestar Social, Tomás Mañas, ha firmado 10 convenios de colaboración con los alcaldes de Madrigueras, Alcázar de San Juan, Tomelloso, La Solana, Daimiel, Illescas, Argamasilla de Calatrava, Bargas y Villafranca de los Caballeros y con la Diputación Provincial de Ciudad Real, con el objeto de financiar numerosos proyectos de eliminación de barreras que se llevarán a cabo en estas localidades y edificios de la Institución provincial ciudadrealeña.

Los diez convenios que se llevarán a cabo tienen como objetivo tanto la eliminación de barreras arquitectónicas en calles, plazas y edificios públicos, como en aquellos servicios que, hasta el momento, estaban vedados a los ciudadanos con alguna discapacidad física, como las piscinas cubiertas.

Mañas destacó la importancia de llevar a cabo este tipo de obras, que favorecen el acceso de todos los ciudadanos, sean cuales sean sus circunstancias personales, a los servicios y es-

pacios públicos de nuestra región. Unas actuaciones que, en lo referente a los convenios firmados esta mañana, supondrán una inversión superior a los 830.000 euros.

El titular de Bienestar Social señaló que "no podemos permitir que una discapacidad física pueda impedir a los ciudadanos realizar cualquier actividad o acceder a un servicio público".

Por ello, el consejero ha pedido la implicación de todas las administraciones, recordando que "en el año 2004 cumple el plazo dado por la Ley de Accesibilidad de Castilla-La Mancha, para que todos los edificios públicos sean accesibles".

Por último, Mañas hizo un llamamiento a los promotores privados de viviendas, para que contemplen en sus proyectos la accesibilidad de los edificios, dado que "a la hora de construir cuesta lo mismo hacer edificaciones con barreras que sin ellas, y si eliminamos todas las trabas para que un espacio sea accesible ofrecemos una mayor calidad de vida a todos".

## La tasa de afectados por SIDA es de 19,7 personas por millón de habitantes

El número de casos de SIDA diagnosticados en Castilla-La Mancha, desde 1981 hasta el presente año 2002, asciende a 1.107, con 34 casos

diagnosticados en el año 2001, lo que significa que la tasa de afectados es de 19,7 personas por millón de habitantes.

Desde 1981, año en el que comenzó la epidemia, hasta el presente año 2002, se han acumulado un total de 63.574 casos de SIDA en España, de los que 1.980 se notificaron en año 2001, lo que supone que en ese mismo año la tasa de personas afectadas fue de 49,9 personas por millón de habitantes.

Según indica el consejero de Sanidad, Fernando Lamata, a pesar de todo en los últimos años se ha producido un descenso de las cifras, por las medidas preventivas que cada persona individualmente ha aplicado, y por las actuaciones emprendidas desde las instituciones.

En el caso de Castilla-La Mancha, este descenso ha sido más pronunciado, ya que la Comunidad Autónoma ha pasado de una tasa en 1995 de 84,2 casos por millón de habitantes, a 19,7 por millón de habitantes el pasado año 2001.

Las categorías de transmisión más frecuentes son, en primer lugar, el consumo de drogas por vía parenteral (67 por ciento), seguida de la transmisión heterosexual (13,8 por ciento) y la transmisión



homo/bisexual (7,8 por ciento).

El porcentaje de casos cuya vía de transmisión es la adición a drogas por vía parenteral es mayor en varones, en tanto que la transmisión heterosexual es más frecuente en mujeres. En los últimos años aumenta el porcentaje de contagios por vía sexual, mientras que disminuye el contagio por vía parenteral.

Según Lamata, en Castilla-La Mancha se ha apostado por la formación y educación, especialmente entre los más jóvenes, para do-

tar a la ciudadanía de armas preventivas que, según las cifras aportadas, son útiles.

Además, explicó Lamata, desde 1996 el programa de intercambio de jeringuillas puesto en marcha por el Gobierno regional con la colaboración de los Colegios Oficiales de Farmacéuticos, ha permitido que más de 1.000 personas prevengan el contagio por vía parenteral. Una colaboración que sitúa a Castilla-La Mancha como la Comunidad Autónoma con menor incidencia de SIDA.

## 103.225 asuntos judiciales se resolvieron durante el primer semestre del año

Un total de 103.225 asuntos judiciales se resolvieron en Castilla-La Mancha durante el primer semestre de este año, y entraron 100.642, lo que constata que "se está poniendo en hora el reloj de la justicia" en la Comunidad Autónoma. Así lo indicó en Toledo el ministro de Justicia, José María Michavila, quien se felicitó porque, por primera vez, se hayan resuelto más asuntos que los ingresados en los juzgados de la región castellano-manchega.

Michavilla destacó el incremento de la plantilla judicial en la Comunidad Autónoma y el hecho de que se haya profesionalizado hasta un 98 por ciento. Además, apuntó que, a partir de marzo de 2003, todos los jueces y magistrados serán profesionales, recordando que hace 18 meses había 41 jueces no profesionales poniendo sentencias, lo que retrasaba los asuntos y ofrecía menos calidad.

De otro lado, Michavila se refirió a la reforma de la Ley de Enjuiciamiento Criminal, y recordó que el próximo 28 de abril entrará



en vigor en Castilla-La Mancha, lo que permitirá dictar sentencias en 72 horas, en caso de faltas, y en 15 días, en caso de delitos.

Asimismo, anunció que el secretario de Estado de Justicia, Rafael Catalá, presidirá un equipo de trabajo para la implantación, con todas las garantías, de los juicios rápidos en Castilla-La Mancha, que estará compuesto por el presidente del Tribunal Superior de Justicia en la región, Emilio Frías,

y representantes de la Fiscalía, de las Fuerzas y Cuerpos de Seguridad y los abogados.

Respecto a la reforma de la Ley Orgánica del Poder Judicial, el ministro aseveró que la Asociación de Jueces y Magistrados "Francisco de Vitoria" tiene cosas "importantes" que decir y las escuchará para "hacer una justicia que solucione cada vez mejor los problemas de los ciudadanos".

JAIME LOBO, SUBDELEGADO DEL GOBIERNO EN CIUDAD REAL

## "De momento no habrá más Comisaría de Policía Nacional"

¿Cuál es la situación actual en cuanto a seguridad en la provincia de Ciudad Real?

"Los tiempos han cambiado, la población ha aumentado, el nivel de vida es diferen-

te, los movimientos sociales, como la inmigración ilegal ha crecido, al igual que la delincuencia en menores, todo estos parámetros influyen en los índices de delincuencia, pero yo sigo insistiendo que Ciudad Real es una de las provincias más seguras de España.

La realidad es que no se tiene en la provincia sensación de inseguridad, además, el nivel de esclarecimientos de los delitos está muy por encima de la media nacional".

Hay casos que escandalizan mucho, como el crimen de Campo de Criptana o la desaparición de la joven valdepeñera Rosana, ¿cómo están evolucionando?

"El tema de las investigaciones de los delitos no es sólo de los cuerpos de Seguridad del Estado, sino que lleva un complemento con las instituciones judiciales. Hay asuntos resueltos que están en manos de la justicia y otros en los que se sigue trabajando. De cualquier forma, son casos puntuales que para nada empañan el grado de esclarecimiento de delitos en la provincia".

¿Se baja la guardia en la investigación de estos casos cuando transcurre el tiempo?

"Hay casos de muy difícil solución porque la investigación inicial no se ha hecho bien o porque simplemente su resolución no es fácil. Luego, estamos en un momento en que es importantísimo defender la presunción de inocencia. Por ello, para imputar a alguien de asuntos tan serios hay que tener todas las pruebas concretadas y la investigación cerrada".

¿Va a haber una mayor presencia de Policía Nacional y Guardia Civil en la provincia, y concretamente en Tomelloso?

"Creo que no se abrirá ninguna Comisaría de Policía nueva. La Guardia Civil de Tomelloso está haciendo una magnífica labor. El Plan de Lucha



contra la Delincuencia prevé que entre Guardia Civil y Policía Nacional se oferten 20.000 nuevas plazas en los próximos tres años, además de mejora de sus retribuciones. Por

ello, creo que en Ciudad Real se irán cubriendo las vacantes existentes, tanto de Guardia Civil como de Policía Nacional".

Otro de los problemas actuales es compaginar el ocio de jóvenes con el descanso de los más mayores, ¿existe alguna fórmula para ello?

"Estamos en ese debate, el derecho al ocio junto al derecho al descanso, pero siempre respetando. En este caso, creo que se vulnera el derecho al descanso en muchas ocasiones, pero los instrumentos legales disponibles para combatir esta situación son escasos por parte de los cuerpos de Seguridad del Estado. En mi opinión, las Corporaciones municipales deben elaborar ordenanzas en las que prime la disuasión mediante otro tipo de actividades y el convencimiento a los jóvenes de cual debe ser su comportamiento. Para los casos más extremos deben establecerse las sanciones correspondientes.

Este asunto lleva implicada la lucha contra la venta de alcohol a menores, donde Junta y ayuntamientos deben vigilar que esto se cumpla, y sino sancionar. También hay que procurar buscar a los jóvenes un ocio alternativo".

¿Es partidario de crear zonas de ocio en determinados lugares?

"Seguramente que los jóvenes no irían adonde les digamos, lo que si deben hacer es colaborar con las autoridades, comprometiéndose a no molestar. Se podrían habilitar lugares y ofrecérselos".

Respecto a la Guardia Civil, ¿es partidario de que sigan existiendo las Casas Cuartel?

"Soy partidario de las Casas Cuartel y también de que los miembros de este Cuerpo tengan sus propias casas. Muchas veces el guardia civil va a un destino que no ha elegido y hay que facilitarle la vivienda".

# EDUCACION

## Unos 60.000 escolares serán sometidos a revisión médica durante este curso

60.000 escolares de Primero y Quinto de Primaria y de Segundo de Secundaria participarán a lo largo de este curso en el programa de exa-

men de salud que desde el ejercicio 1986-1987 desarrolla la Consejería de Sanidad desplazando hasta los centros escolares equipos médicos.

La directora general de Salud Pública, Rosario Arévalo, fue la encargada de avanzar que a partir del curso 2003-2004 se unificará este programa con el que desarrollaba el INSALUD tras la asunción por parte del Servicio de Salud de Castilla-La Mancha (SESCAM) de las competencias sanitarias, bajo la denominación "Niño Sano".

De esta forma, serán los escolares los que asistan a la consulta médica para someterse a este examen médico con lo que, según Arévalo, se conseguirá que las revisiones se realicen en mejores condiciones y con una simplificación del sistema de registro, ya que toda la información quedará recogida en un único documento, la historia clínica.

Durante el período 2000-2001, 55.602 alumnos de los cursos a los que va dirigido este programa se sometieron a una revisión médica, lo que significa un 91 por ciento de la población diana.

Entre las anomalías que con mayor frecuencia se detectaron se sitúan, en un 25 por ciento, las que afectan a la salud bucodental que se presentan en mayor medida en alumnos de Quinto de Primaria; seguidas de los problemas de agudeza visual que se detectaron en un 10 por ciento de los alumnos, sobre todo en los de Secundaria.

También, en un 8 por ciento de los niños se registraron alteraciones en el aparato locomotor que afectan a rodilla, columna o pies. Tras el examen médico, esta información se remite a los padres

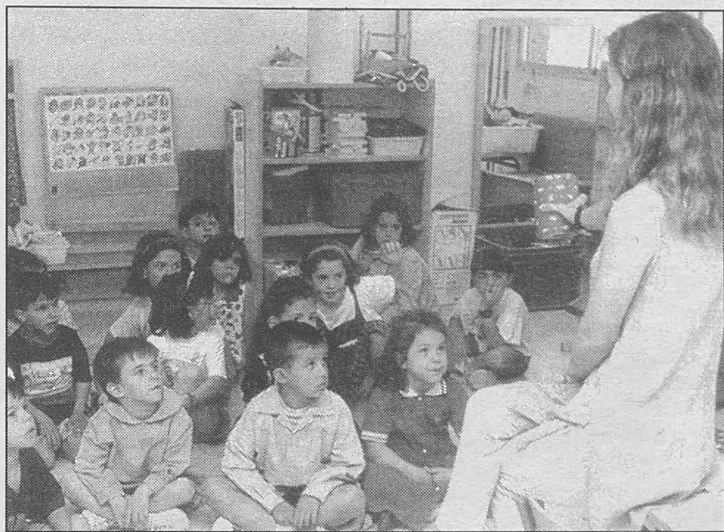

para que después los niños sean sometidos a un seguimiento médico.

### Vacunaciones

Junto a este programa de salud escolar, la Consejería de Sanidad también actúa cada año en la administración de vacunas correspondientes al calendario vacunal oficial, como son las dosis de recuerdo de enfermedades como el sarampión, paperas, rubeola, tétanos, difteria o tosferina, así como la vacuna de la hepatitis B en el caso de los niños que no la recibieron al nacer.

En la región durante el pasado curso escolar fueron vacunados 17.646 niños de seis años, un 95,2 por ciento de la población de esta edad; 19.159 niños de 11 años, lo que representa una cobertura de un 95,44 por ciento, y 18.294 escolares de entre 13 y 14 años, po-

blación que representa el 88,09 por ciento.

### Salud bucodental

Por otro lado y para mejorar la salud bucodental, la Consejería de Sanidad cuenta con un programa concreto que consiste en la distribución entre los alumnos de 128.000 bolsitas con colutorios fluorados, cepillo de dientes y pasta dental, que es entregado a los niños para su utilización bajo la vigilancia de sus padres.

La actuación se completa con la revisión odontológica que se realiza a alumnos de los dos primeros cursos de Primaria mediante el "Dentobús", una unidad móvil que se desplaza a aquellas poblaciones donde no existe sillón odontológico, y que además de la exploración realiza sellado de fisuras y aplicación de flúor tópico entre los niños.

A partir del próximo curso

## Todos los alumnos de Educación Obligatoria tendrán libros gratis

El consejero de Educación y Cultura, José Valverde, presentó en Ciudad Real los presupuestos de su departamento para 2003, que ascienden a 1.177 millones de euros, un 8 por ciento más respecto al año pasado.

Esta cantidad irá destinada a distintos apartados, de los que el consejero destacó de forma especial el programa de gratuidad de libros de texto y materiales curriculares alternativos. Un programa que culminará con el inicio del próximo curso, momen-

to en el que ya todos los alumnos de Castilla-La Mancha de educación obligatoria tendrán los libros gratis.

Valverde recordó que "somos la primera región que ha puesto en marcha este programa, hemos sido pioneros pero nos encanta no estar solos porque ya hay otras comunidades como Galicia, La Rioja o Aragón que se han sumado al proyecto y las que todavía no lo han hecho lo llevan en sus programas electorales"

En Toledo

## Alonso anima a dos colegios a reducir los consumos abusivos de energía



El consejero de Agricultura y Medio Ambiente, Alejandro Alonso, y los alumnos de 5º y 6º de Primaria de los colegios públicos "Juan de Padilla" y "La Candelaria" de Toledo han firmado una apuesta, por la cual los niños han retado al consejero a que van a ser capaces de reducir en un 8 por ciento las emisiones de dióxido de carbono de sus respectivos centros escolares mediante la reducción de los consumos energéticos.

Según el acuerdo, que ha sido firmado por el consejero, dos niños en representación de cada colegio y la representante de la organización no gubernamental "Amigos de la Tierra", si los alumnos de estos dos colegios logran el ahorro apostado, el titular de Agricultura y Medio Ambiente invitará a los niños a visitar el Centro de Estudios de Rapaces Ibéricas (CERI) de Sevilleja de la Jara (Toledo). Si los alumnos perdieran la apuesta, se han comprometido a limpiar un tramo de las riberas del río Tajo a su paso por Toledo.

Esta apuesta se enmarca

dentro de una campaña de educación ambiental dirigida a concienciar a los jóvenes en la lucha contra el cambio climático. Esta iniciativa, denominada "La Apuesta", está coordinada por la organización ecologista "Amigos de la Tierra" y ha sido apoyada y financiada por la Consejería de Agricultura y Medio Ambiente.

Alonso indicó a los niños que "la apuesta suscrita es un acto muy importante porque conseguir ahorrar en el consumo de energía permitirá que se contamine menos nuestra atmósfera y dejemos un planeta limpio a las generaciones posteriores".

Los niños de estos colegios harán una ecoauditoría para saber las emisiones y decidirán los métodos y medidas para lograr el objetivo apostado. Los responsables de cada centro dispondrán del material necesario (guía del educador, bonos de ahorro de emisiones, pegatinas, carnets...), así como recibirán asesoramiento y apoyo por parte de los coordinadores de la campaña.

Por parte de la Consejería de Educación y Cultura

## Distribuida entre el profesorado la guía "La salud laboral en el sector docente"

La Consejería de Educación y Cultura ha distribuido entre el profesorado de Castilla-La Mancha la guía "La salud laboral en el sector docente. Guía para la prevención de riesgos", cuya publicación es una de las medidas contempladas en el Plan de Mejora de la Educación Secundaria Obligatoria puestas en marcha este curso.

Esta guía tiene como fin dar a conocer aquellas cuestiones más importantes sobre salud laboral que puedan ayudar a todos a prevenir los riesgos, modificar las conductas no saludables y fomentar los hábitos seguros en el trabajo, al tiempo que recuerda la

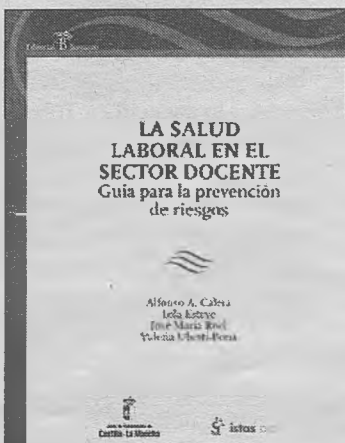

legislación que ordena estos asuntos.

La guía está dividida en cinco

apartados: Salud laboral, docencia y salud, riesgos específicos en el sector docente, riesgos y precauciones en determinadas disciplinas y especialidades, y legislación. La Consejería ha destinado a la publicación de esta guía, de la que se han editado 23.000 ejemplares, 79.175 euros.

Según expresó el consejero de Educación y Cultura, José Valverde, durante la presentación de la guía en Albacete, la mejora de la calidad de la enseñanza hay que entenderla también como una mejora de las condiciones en las que se desenvuelve la labor educativa.

## UNIVERSIDAD

### Arroyo: "las críticas del PP sobre la UCLM son un cúmulo de despropósitos"

Durante su comparecencia en las Cortes regionales para analizar el informe de la Sindicatura de Cuentas, el rector de la Universidad de Castilla-La Mancha, Luis Arroyo, afirmó que no hay justificación política alguna para que el PP "pon-

ga a caldo" a la institución universitaria y utilice el informe de la Sindicatura sobre la ejecución presupuestaria entre 1996 y 1998 para proferir un "cúmulo de despropósitos" que denotan su "ignorancia y desprecio a la realidad".

Arroyo defendió la gestión presupuestaria realizada en los años estudiados, aunque reconoció algunos "errores formales", y acusó a la oposición de continuar con su política de descalificaciones "sin rigor" hacia la institución, perjudicando así, no sólo a su persona, sino a todos los funcionarios que trabajan en ella.

Sobre el informe, Arroyo reiteró que concluye que, con carácter general, se cumplió la legalidad en los años analizados y no se cometieron infracciones, abusos o irregularidades, aunque también expone reparos, y algunas recomendaciones que la universidad procura seguir si está de acuerdo con ellas. Aseveró, además, que las normas contables públicas no se pueden aplicar de la misma forma a la universidad que a otras administraciones públicas por sus especiales características.

El rector reconoció la conclusión del informe de que la institución, sobre todo en los años 96 y 97, tenía un claro déficit en la organización formal de la actividad financiera. Al respecto, explicó que, tras multiplicar por seis sus servicios sin disponer de los medios administrativos necesarios, se encontraban entre la "tensión" de cumplir las demandas existentes o el control formal del gasto.

Así, optaron por el principio de gestión responsable, que se plasmó, entre otras cosas, en la



entrega de talonarios a los profesores para sus dietas y gastos. De ahí, dijo, que el informe de la Sindicatura hable de 212 cuentas bancarias no contabilizadas con un saldo total de más de 500 millones de pesetas, algo que no debe escandalizar porque todo se justificaba adecuadamente a finales de año, apuntó, subrayando, además, que en 1998 ya no quedó ninguna cuenta al margen de la general de la Universidad.

#### Dinero desaparecido

Arroyo, quien reiteró que, en todo momento, se aplicaron con "sentido común" los recursos existentes, también reprochó al PP que afirmó que ha "desaparecido" dinero de la Universidad, y explicó que únicamente el 0,13 por ciento del total de subvenciones de la

Junta no se ha justificado suficientemente.

Otras de las afirmaciones de los populares que rechazó fue que se quiera buscar responsabilidades en el Gobierno regional, recordándoles que la universidad es una institución autónoma, siendo el rector el único responsable de su gestión.

Tras la intervención del rector, el diputado del PP César Gómez Benayas, resaltó que sus críticas se refieren al rector al ser el responsable de la institución y no a los funcionarios. Asimismo, enumeró, entre otros incumplimientos reflejados en el informe, el del principio de unidad de caja, el de devengo, o el de registro, y otras "pegas", como que se usasen tarjetas de crédito como medio de pago, cuando no se debe hacer.

### La Politécnica de Almadén celebró su 225 aniversario

La Escuela Universitaria Politécnica de Almadén celebró su 225 aniversario con una serie de actos conmemorativos que se desarrollaron coincidiendo con la festividad de Santa Bárbara, Patrona de la Minería. La Politécnica celebró este aniversario conjuntamente con la Escuela Superior de Minas de Madrid, donde se trasladó la Escuela de Minas original para crearse en Almadén la Escuela de Capataces.

El programa comenzó con unos intercambios culturales entre los alumnos de los centros universitarios de Madrid y Almadén. Posteriormente, la Escuela de Almadén acogió diferentes conferencias y debates entre alumnos y profesores, para después realizar los actos aca-

démicos de fin de curso, con la entrega de sus correspondientes diplomas a los 100 alumnos que han finalizado su carrera en Almadén, de los que el 90 por ciento ya han obtenido trabajo.

El día 6 de diciembre la Politécnica de Almadén acogió el acto más singular de toda la conmemoración con un encuentro entre directores y profesores de diferentes Escuelas de Minas Iberoamericanas que reunió a un grupo de más de 60 personas incluido algún representante de la minería de origen europeo.

Además de estas actividades de la Escuela Universitaria Politécnica de Almadén acogió un encuentro de la Décima Promoción de Ingenieros Técnicos que celebró durante estos días su 25 aniversario.

#### Entre UCLM y Defensora del Pueblo

### Convenio para el uso de fondos bibliográficos

El rector de la Universidad de Castilla La Mancha (UCLM), Luis Arroyo, y la Defensora del Pueblo, Henar Merino, han firmado un convenio marco de colaboración para que esta institución pueda utilizar los fondos bibliográficos de los que dispone la Universidad regional.

Para Merino, poder disponer de unos fondos tan "extensos" como los que tiene la Universidad regional requeriría mucho tiempo, por lo que esta colaboración agilizará y mejorará el trabajo que se lleva a cabo en la

institución que dirige, tanto desde el punto de vista jurídico como social.

Por su parte, el rector expresó la "ilusión" que le produce este tipo de acuerdos entre dos instituciones "jóvenes" y agradeció la confianza que la Defensora del Pueblo ha puesto en la Universidad regional.

El convenio se completará con la realización de unas jornadas técnicas y estudios e informes que tendrán como finalidad mejorar la prestación de los servicios públicos.

### La Junta aumenta las becas predoctorales para investigadores

La Junta de Comunidades de Castilla-La Mancha ha aumentado un 38 por ciento las cuantías de las becas que perciben los investigadores que están realizando sus tesis doctorales.

Así lo anunció en Toledo el director general de Investigación e Innovación, Rafael Ariza, quien señaló que en 2002, las ayudas para el personal investigador predoctoral ascienden a 960 euros mensuales frente a los 697 euros que venían recibiendo en años anteriores.

Además, informó de que en la convocatoria de este año se han adjudicado 101 becas para formación de personal investigador tanto en las modalidades predoctorales (90) como post-

doctorales (11), que se están haciendo efectivas mensualmente a los investigadores.

Rafael Ariza resaltó el esfuerzo del Gobierno de Castilla-La Mancha para aumentar la base de investigadores en la región y la calidad de los proyectos que los científicos están realizando y que facilitarán el incremento de la competitividad y del conocimiento en la región.

Ariza hizo este anuncio tras una mesa de debate sobre la "Integración de las pymes de Castilla-La Mancha en el uso de la Sociedad de la Información", organizada por la Fundación Campollano en Toledo y en la que se analizaron temas como el uso de herramientas telemáticas.



### Nuevo Record Guinness para una sartenada de migas manchegas

La Delegación de Alumnos de la Escuela Superior de Informática de Ciudad Real ha conseguido un nuevo Record Guinness por la realización de unas peculiares migas, en concreto se han cocinado, en una sartén de 3,5 metros de diámetro, unas migas para 6.500 personas con más de 500 kilos de pan y cerca de 300 de carne. Con esta cantidad se ha batido el record anterior que estaba en 6000 personas y 451 kilos de comida.

# CULTURA

Según una encuesta

## Los usuarios de la Biblioteca regional, satisfechos con sus actividades

Conferencias y exposiciones son las actividades que en mayor medida atraen a los usuarios de la Biblioteca regional, según una encuesta realizada entre ellos por el Departamento de Actividades Culturales y cuyos resultados arro-

jan también datos tan significativos como que más de la mitad visitan las instalaciones del Alcazar una o más de una vez por semana o que el 75 por ciento ha asistido en el último año a alguna actividad cultural.

La encuesta, consistente en un cuestionario de 15 preguntas, junto a una ficha de datos personales sobre sexo, edad, lugar de residencia, actividad laboral y condición de socio o no socio de la Biblioteca, fue enviada a cada uno de los más de 700 usuarios que reciben cada mes el avance de programación de actividades en su domicilio. De ellos, poco más de un centenar remitieron a la Biblioteca sus respuestas.

Entre los datos más significativos de la encuesta cabe señalar que casi el 53 por ciento de los usuarios que han respondido declaran que visitan la Biblioteca una o más de una vez por semana. En cuanto a las zonas de residencia de estas personas, lógicamente se percibe un mayor número de vecinos del Casco Histórico y zona de la Reconquista, por proximidad física.

Préstamos y actividades culturales, por ese orden, son las razones que principalmente motivan las visitas a la Biblioteca. Curiosamente, en el caso de las mujeres que han contestado a la encuesta, dicho orden se altera y son las actividades las que tienen mayor preferencia. También son mayoría



las personas (49 por ciento) que dicen estar interesadas por la mayor parte de las actividades que se programan frente a las que declaran que sólo algunas merecen su atención (44 por ciento).

A la pregunta de a cuántas actividades han asistido en el presente año, se observa una preferencia destacada por las conferencias y las exposiciones. En tercer lugar, y también de forma destacada sobre el resto de actividades, aparecen los conciertos.

El 86 por ciento de los usuarios considera suficiente la infor-

mación que se les envía y casi dos terceras partes de los usuarios declaran que desde que reciben esta información han aumentado sus visitas a la Biblioteca.

El 75 por ciento ha acudido en el último año a alguna actividad, porcentaje que aumenta al 84 por ciento en el caso de los hombres, frente a un 68 por ciento de mujeres.

No obstante por número de actividades son las mujeres las que superan a los hombres con 10 actividades por persona, frente a siete.

## La Universidad regional edita un libro sobre la Ciudad de Toledo y Bizancio

El Servicio de Publicaciones de la Universidad regional ha editado el libro "Toledo y Bizancio" que se corresponde con la recopilación de trabajos presentados a las "Jornadas sobre Toledo y Bizancio", celebradas en la Ciudad Imperial del 6 al 7 de noviembre del 2001, a las que asistieron prestigiosos profesores de arte bizantino de las universidades Complutense, de Alcalá de Henares y de la organizadora, la Universidad de Castilla-La Mancha.

Las jornadas fueron organizadas para analizar la transformación de Toledo en capital política y religiosa del reino visigodo y estudiar el alcance de sus relaciones con Bizancio, la potencia mundial de la época. También tenían como propósito desentrañar los quehaceres de la colonia de griegos que se asentó en Toledo a fines del



siglo XVI y primeros años del siguiente: de su herencia bizantina y de la del griego más ilustre de todos, El Greco.

El evento, organizado por el vicerrectorado de Cooperación Cultural, es el protagonista de este volumen y contiene, entre

otros, los trabajos de investigadores como Bádenas de la Peña, que hace un análisis pormenorizado de los estudios bizantinos en España o Ricardo Izquierdo, quien profundiza en el esplendor de Toledo como capital visigoda.

La profesora Vallejo habla de las relaciones políticas entre la España visigoda y Bizancio y Luis Gil hace referencia a los griegos de Toledo en el Siglo de Oro. Inmaculada Pérez se encarga de la referencia al griego en el Greco, mientras que Miguel Ángel Elvira describe el panorama histórico de las reminiscencias bizantinas del El Greco. El libro ha sido dedicado a la profesora de Arte Bizantino en la facultad de Letras de Ciudad Real, Rocío Rodríguez, quien no pudo ser secretaria de las jornadas por motivos familiares y que falleció el pasado junio.

Por el Ayuntamiento de Alcolea de Calatrava

## Convocada la VI edición del premio nacional de poesía "Ángel Crespo"

El Ayuntamiento de Alcolea de Calatrava, en colaboración con la Junta de Comunidades y la Diputación Provincial de Ciudad Real, ha publicado las bases del VI Certamen Nacional de Poesía "Ángel Crespo", que contará con tres premios dotados con un total de 2.280 euros.

La dotación económica de esta edición se repartirá entre un primer premio de 1.500 euros, un segundo premio de 600 euros y el premio especial "Cuesta del Jaral" para poetas locales, de 180 euros. Al certamen podrán concurrir todos los poetas residentes o nacidos en España, mayores de 16 años, con un máximo de dos trabajos escritos en castellano, cuyo tema y métrica de las composiciones será libre, pero con una extensión entre 30 y 100 versos.

Los trabajos se presentarán, por quintuplicado bajo el sistema de plicas, en la Universidad

Popular de Alcolea de Calatrava (Ronda Sta. Escolástica, s/n, 13107 Alcolea de Calatrava. Ciudad Real) antes de las 14 horas del próximo 31 de diciembre. Las composiciones presentadas deberán ser inéditas y no haber sido premiadas en ningún otro concurso o certamen, reservándose el Ayuntamiento de Alcolea de Calatrava los derechos de propiedad de los trabajos, así como los de su publicación.

La entrega de los premios se realizará en un acto en honor a Ángel Crespo, y deberán estar presentes los premiados para recoger el galardón, ya que su ausencia significará la renuncia al premio. El jurado estará compuesto por personas relacionadas con el mundo de la literatura y la poesía, así como por representantes de la Universidad de Castilla La Mancha, la Junta de Comunidades y el propio Ayuntamiento.

El estudio del filólogo Ribero-Meneses sitúa el inicio en Santoña (Cantabria)

## Elaborado un Camino de la Lengua Castellana que termina en Toledo

El filólogo Jorge María Ribero-Meneses, que en octubre impugnó ante la Unesco el itinerario del Camino de la Lengua Castellana, ha elaborado un nuevo trazado de esta ruta, que parte de Santoña (Cantabria) y concluye en Toledo y al que añaden siete ramales que salen de otros tantos puntos clave del nacimiento de nuestro idioma.

Ribero Meneses, de 57 años y que trabaja desde hace 18 en estudios sobre los orígenes de la humanidad y del lenguaje,

subrayó que el mapa que plantea tiene como objetivo presentar un trazado "fiel a los orígenes de nuestra lengua".

Además de la eliminación de la exclusividad del nacimiento del castellano a San Millán de la Cogolla, el mapa de Ribero-Meneses incorpora otras novedades con respecto al trazado vigente impulsado por el Gobierno de la Rioja, como son la inclusión de las provincias de Zamora, Segovia y Toledo en la ruta principal.

## Juan Moreno gana el XI Premio de Artes Plásticas "López Villaseñor"

El XI Premio de Artes Plásticas "Manuel López Villaseñor" ha sido otorgado al artista Juan Moreno Aguado por su obra "Rosa", un desnudo de mujer que contó con el apoyo unánime del jurado. El ganador ha obtenido un premio de 9.015 euros y medalla.

La participación en este certamen nacional ha sido muy alta, con un total de 242 obras presentadas, de ellas 16 esculturas y 226 pinturas, habiendo selec-

cionado el jurado 40 (6 esculturas y 34 pinturas). El segundo premio fue adjudicado a Miguel Santos por su obra "Urbano y fluvial", con una dotación de 5.108 euros, y el tercer premio recayó en Enrique Rodríguez por la obra "Canto enamorado", que está dotado con 3.906 euros. En cuanto al premio de la Diputación de Ciudad Real, dotado con 4.808 euros, fue concedido a Julián Peco por la obra "El pantano de Cijara".

Se expondrá en el Museo Victorio Macho hasta el 10 de enero de 2003

## La muestra del pintor tomellosero López Torres ya está en Toledo

El Museo Victorio Macho de Toledo acoge hasta el 19 de enero de 2003, una exposición antológica del pintor de Tomelloso Antonio López Torres compuesta por 132 piezas procedentes del

Museo del pintor en Tomelloso y de colecciones particulares que conmemora el centenario del nacimiento del artista. Con anterioridad esta muestra se ha podido ver en Madrid.

Esta exposición ofrece una visión global y de forma cronológica de la obra de un artista, que tal y como destaca la comisaria de la muestra, María José Salazar, "es necesario que todos conozcan, pues hasta ahora ha sido un gran desconocido, y es un magnífico pintor".

La exposición está promovida por la Fundación de Cultura y Deporte de Castilla La Mancha y el Ayuntamiento de Tomelloso y patrocinada por Caja Castilla La Mancha (CCM). Cuenta en este caso concreto con la colaboración de la Real Fundación de Toledo.

La muestra ha permanecido expuesta al público en el Centro Cultural de la Villa de Madrid entre el 25 de octubre y el 24 de noviembre, y tras su paso por Toledo

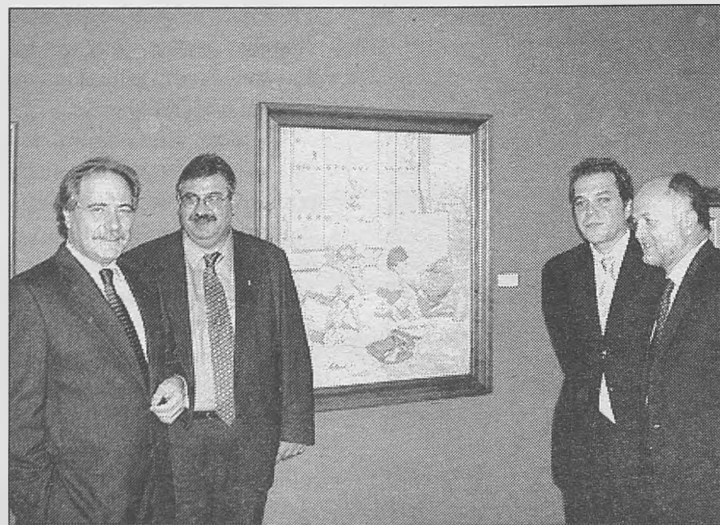

do estará en Albacete y Cuenca para terminar en Tomelloso.

## El Teatro de Rojas acogerá la entrega de los XXVIII Premios "Ciudad de Toledo"

El próximo día 18 de diciembre, en el Teatro Municipal de Rojas, se procederá a la entrega de galardones a los ganadores de los XXVIII Premios "Ciudad de Toledo", convocados por el Ayuntamiento de la capital castellano-manchega con la finalidad de promover y estimular la creación literaria y el arte fotográfico, así como la investigación de los distintos aspectos de la historia, el arte, el folklore y el periodismo de la localidad. A esta edición de los Premios se han presentado 199 trabajos.

Dotado con 3.005 euros y patrocinado por el Ayuntamiento de Toledo, el galardón de Temas Toledanos "San Ildefonso" ha sido para José María Nombela por su

trabajo "Auge y decadencia en la España de los Austrias. La manufactura textil de Toledo en el siglo XVI". Por su parte, Alberto Ramos, con su obra "Mientras sueñan Los Platter", ha sido el vencedor del Premio de Teatro "Rojas Zorrilla", dotado con 1.502 euros y patrocinado por la Diputación Provincial de Toledo; mientras que Katy Parra se ha alzado, con su trabajo "Espejo para huir hacia otra orilla", con el premio de Poesía "Rodrigo de Cota", de 1.202 euros.

Respecto al Premio de Novela Corta "Félix Urabayen", con un galardón de 1.803 euros, Carlos Pagan ha ganado la convocatoria con su trabajo "Quiero morir y nacer en el Reino Negro". En cuanto

al Premio de Fotografía "Casiano Alguacil", dotado con premios de 601 y 300 euros, las obras distinguidas han sido "Niñas y Ovejas", de A. Benítez Barrios, y "Desde la habitación", de Simón Sternberg, respectivamente.

El vencedor del galardón de Arquitectura "Sixto Ramón Parro", de 1.803 euros, ha sido Francisco Javier Alguacil y otros; mientras que la distinción del Premio de Periodismo "Santiago Camarasa", de 1.502 euros ha sido para "Epícaris" por su trabajo "Nuestro Patrimonio".

Por último, el Premio de Fotografía de Prensa "Eugenio Rodríguez", de 1.202 euros ha sido para Sergi Reboredo.

Actividades de la Casa de Castilla-La Mancha en Madrid

C/ Paz, 4 - 1º - 28012 MADRID  
Telf.: (91) 522 72 78  
Fax: (91) 521 10 74

**DICIEMBRE 2002**

**Día 10. Martes a las 19.00 horas.** Reunión de la Sección de Mayores. Coordina: Manuel López Villalba, Vocal de la Casa.

**Día 10. Martes a las 19.30 horas.** Dentro del Ciclo sobre Madrid, el Aula de Historia, promueve la conferencia "Memorias de un madrileño". Conferenciante: Rafael Flórez "El alfaqueque", cronista de la villa.  
Presenta: Luis F. Leal, vicepresidente 1º de la Casa.

**Día 13. Viernes a las 19.30 horas.** Inauguración de la Exposición de pintura de Mariano Bustos Mota. Presenta: José Pedroche Morales, periodista y ex-presidente de la Casa.  
La exposición podrá visitarse del 13 al 17 de diciembre, de martes a viernes: mañanas de 10,00 a 14,00 horas y tardes de 17,00 a 19,30 horas. Sábados: mañanas de 10 a 14 y tardes de 17 a 18,30 horas. Se obsequiará con una copa de vino.

**PEÑA DE ALBACETE**

**Día 17. Martes a las 19.30 horas.** CCXL Tertulia Literaria "Eduardo Alonso":  
1ª Parte: Tribuna abierta para poetas y recitadores, dando cabida a componentes de otras tertulias. Dirigida y moderada por Fernando Caro, poeta y escritor y la colaboración de Charo Morilla, vocal de la Peña y colaboradora en cultura.  
2ª Parte: El escritor y poeta Juan José Alcolea, ganador del premio "Dulcinea 2002" presentará su libro titulado "Una turbia corriente". Presentado por Manuel Cortijo.  
Al finalizar se rifará un libro y se servirá una copa de vino manchego.

**ASOCIACIÓN "NTRA. SRA. DE LAS CRUCES" (DAIMIEL)**

**Día 15. Domingo a las 12.00 horas.** Misa en honor a las Santísima Virgen de las Cruces, después de su restauración, con la intervención de la Coral Daimileña "Laminium". Después, comida en los salones de la Casa, a los postres, entrega de Títulos-Confirmación a Socios de Honor. Posteriormente, Interpretación de villancicos, a cargo del grupo "Aires manchegos", de la Casa Castilla-La Mancha de Alcobendas.

En Madrid y su provincia Rehabilitamos:

**FACHADAS y PATIOS CUBIERTAS**

trabajos en altura con y sin andamio

Realizamos inspecciones técnicas de edificios

**PRESUPUESTOS SIN COMPROMISO Telf.: (91) 367 63 33**

**BOLETÍN DE SUSCRIPCIÓN** Cuadernos Manchegos

C/ FRANCISCO GARCÍA PAVÓN, 39 - Telf.: (926) 53 80 42 - Fax: (926) 51 43 20 - 13700 TOMELLOSO (Ciudad Real)

NOMBRE \_\_\_\_\_ APELLIDOS \_\_\_\_\_

CALLE o PLAZA \_\_\_\_\_ N.º \_\_\_\_\_ ESC. \_\_\_\_\_ PLANTA \_\_\_\_\_ TELÉFONO \_\_\_\_\_

DISTRITO POSTAL \_\_\_\_\_ POBLACIÓN \_\_\_\_\_ PROVINCIA \_\_\_\_\_

Sr. Director de Cuadernos Manchegos: Le ruego proceda a formalizar mi suscripción a Cuadernos Manchegos, según los datos del presente BOLETÍN DE SUSCRIPCIÓN y hasta nueva orden en contra.

FIRMA \_\_\_\_\_

<b>TIPO DE SUSCRIPCIÓN</b>	<b>FORMA DE PAGO</b>
<input type="checkbox"/> Anual (52 num.): 48.08 euros	<input type="checkbox"/> Talón adjunto
<input type="checkbox"/> Comercial: 90.15 euros	<input type="checkbox"/> Giro Postal n.º _____
<input type="checkbox"/> Comercial: 180.30 euros	<input type="checkbox"/> Domiciliación bancaria

Señale con X el tipo de suscripción y forma de pago. En los importes de cada una de las suscripciones se incluyen 0,30 euros de gastos de envío por número y 3 por ciento de IVA.

**DOMICILIACIÓN BANCARIA**

Sr. Director del Banco/Caja \_\_\_\_\_ Sucursal N.º \_\_\_\_\_  
de \_\_\_\_\_ ruego a usted tenga a bien cargar en mi cuenta N.º \_\_\_\_\_ de esta entidad el importe de la presente suscripción a CUADERNOS MANCHEGOS.

FIRMA \_\_\_\_\_



# ECONOMIA

Con el objetivo de potenciar las empresas y productos regionales en los mercados exteriores

## Inicia su andadura el Instituto de Promoción Exterior (IPEX) de Castilla-La Mancha

La consejera de Industria y Trabajo, Araceli Muñoz, presidió en Toledo el acto de constitución del Instituto de Promoción Exterior de Castilla-La Mancha (IPEX),

cuyo objetivo, según indicó, será fomentar la promoción comercial de las empresas de la región, así como mejorar sus exportaciones y su internacionalización. Muñoz

señaló que el IPEX es la herramienta que necesitaban las empresas castellano-manchegas para mejorar su capacidad exportadora.

Durante el acto de presentación, la consejera destacó que la región ha dado "un paso de gigante" en los últimos 20 años al crear un tejido empresarial sólido. Así, comentó que las exportaciones de las empresas de Castilla-La Mancha han crecido en un 120 por ciento entre 1995 y 2001, "mientras que en el ámbito nacional, ese crecimiento ha estado entorno al 80 por ciento".

Del mismo modo, la titular de Industria y Trabajo indicó que ha llegado el "momento de madurez" de empresas regionales capaces de internacionalizar sus productos y que, por este motivo, necesitan disponer de "herramientas más cercanas y eficaces", como es el caso del IPEX.

Otra de las tareas que desempeñará el IPEX será la redefinición de las políticas que se llevan a cabo en materia de comercialización exterior, debido a que, según aclaró Muñoz, hay sectores y empresas que ya están consolidadas y otras que son más incipientes en esta actividad.



Sobre los sectores que más se beneficiarán de la puesta en marcha del Instituto, la consejera indicó que la pretensión es "llegar a todos los sectores", aunque destacó especialmente la importancia que tiene el sector agroalimentario en Castilla-La Mancha, motivo por el justificó la presencia del consejero de Agricultura y Medio Ambiente, Alejandro Alonso, al frente del a vicepresidencia del

nuevo organismo.

Por su parte, Alonso indicó que la creación del IPEX servirá para ayudar a los empresarios a buscar nuevos mercados, ya que, en su opinión, "en el mundo en el que vivimos no se puede vivir comercialmente sin buscar nuevos mercados internacionales, no sólo en Europa, sino nuevas oportunidades en el Nuevo Mundo".

En este sentido, el consejero

señaló que otra función más que desarrollará el Instituto será la de explorar las posibilidades de las empresas y productos regionales en los mercados donde exista una mayor identidad cultural, como es el caso de Hispanoamérica.

Además, resaltó que contribuirá para impulsar a las pequeñas empresas del sector agroalimentario, "con magníficos productos y de una calidad extraordinaria", que requieren un respaldo institucional para llevar esos productos a los mercados internacionales.

El Instituto estará presidido por la consejera Araceli Muñoz y vicepresidido por el consejero Alejandro Alonso. Como vocales lo integran, por parte de la Junta, Juan Berenguel, Eduardo Martínez, Daniel Jiménez, Francisco Mombielal y Alipio Lara; por parte de CECAM, Jesús Bárcenas, Félix Peinado; por parte de las cámaras oficiales, Fernando Jerez, Vicente Muñoz, Agustín Tello y Manuel Jiménez; y por parte de UCAMAN, Alejandro Cañas.

De ellos, 428.000 fueron clasificados de peligrosos

## La Industria de Castilla-La Mancha generó 822.000 toneladas de residuos durante el 2000

La industria castellano-manchega generó un total de 822.000 toneladas de residuos durante el año 2000, de los que unas 428.000 fueron clasificados como peligrosos, según la Encuesta sobre la generación de residuos en el sector industrial difundida por el Instituto Nacional de Estadística (INE).

De acuerdo a los datos de la encuesta, que incorpora por primera vez a las empresas del sector eléctrico -siguiendo la normativa europea-, la industria española generó 64,5 millones de toneladas de residuos durante el año 2000, de los que un 2,2 por ciento fueron clasificados como peligrosos. La mayor parte de los residuos, a nivel nacional, proceden de la industria extractiva, con 41,8 millones de toneladas del total (el 64,8%). En segundo lugar se sitúa la industria manufacturera, con 20,3 millones de toneladas (31,5%) y al sector eléctrico le corresponden las restantes 2,4 millones de toneladas (3,7%).

Según explica una nota del INE, la mayor parte de los residuos generados en las industrias extractivas, sobre todo de naturaleza mineral, se originan en el mismo proceso productivo y a consecuencia de la explotación del mineral de carbón y de cobre en minas a cielodescubierto.

Atendiendo a las normativas comunitarias, un 2,2 por ciento de los residuos producidos por la industria española se clasifican como peligrosos mientras que el 97,8 por ciento restante están catalogados como no peligrosos. Con respecto a 1999, el volumen de residuos clasificados como peligrosos aumenta en 61.931 miles de toneladas (un 4,5%), mientras que los residuos no peligrosos se incrementan en 1,25 millones de toneladas (un 9,2%).

Por comunidades autónomas, Castilla y León es la que genera más residuos, debido a su gran actividad minera, con el 37,8% del total. Andalucía produce el 30 por

ciento del total de residuos, debidotambién a la elevada extracción mineral que registró durante

el año 2000, y Cataluña, País Vasco y Asturias generaron el 58 por ciento de los residuos.



### Ciudad Real acogió la Feria de Comercio Justo

El Pabellón Ferial de Ciudad Real acogió recientemente la Feria de Comercio Justo y Consumo Responsable, organizada por la Junta de Comunidades. La inauguración corrió a cargo del vicepresidente regional, José María Barreda. Esta iniciativa tiene como objetivo brindar un espacio a los actores de Comercio Justo, desde el productor hasta el consumidor, mediante la sensibilización del público y posibilitando el conocimiento de los productos solidarios.

## Nuevas medidas para el fomento de la seguridad laboral

La Comisión Regional de Seguridad y Salud Laboral ha aprobado dos nuevas medidas para el fomento de la seguridad y la salud laboral en Castilla-La Mancha. Por un lado, el próximo mes de enero se pondrá en marcha una campaña que, bajo el lema "la solución de la siniestralidad está en nuestras manos", está dirigida a trabajadores y a empresarios y nace del consenso y la corresponsabilidad de los agentes sociales y la Administración autonómica ante el problema de los accidentes laborales. Esta campaña contará con un presupuesto de 180.000 euros.

El mensaje será difundido a través de los medios de comunicación, además de editarse otro tipo de materiales como cartelería y dípticos que serán distribuidos en los centros de trabajo de la región.

Por otro lado, la Comisión Regional de Seguridad y Salud Laboral ha aprobado el anteproyecto de una nueva orden de ayudas destinadas a la adquisición de andamios modulares, adaptados a la normativa europea, que permitan incrementar la seguridad en las obras de construcción de la pequeña y mediana empresa cuyo domicilio social y fiscal radique en Castilla-La Mancha.

## Puertollano acogerá la V Feria Regional de Empleo

La V Feria Regional del Empleo y la Formación Profesional se celebrará en Puertollano (Ciudad Real) entre el 23 y el 25 del próximo mes de abril, según decidieron en esta ciudad los responsables del comité técnico que la forman.

La quinta edición se celebrará con las políticas activas de empleo transferidas a la Junta como principal novedad, lo que supondrá, destacó el director general de Empleo y Formación, José Martínez Guisasa, "ofrecer el escaparate de las iniciativas públicas y privadas que se ofrecen en la región en materia de formación, que es la antesala del empleo".

El presidente nacional de ASAJA justificó sus palabras en las reformas de la Organización Común de Mercados (OCM), entre ellas, las del vino

## Barato augura que 2003 no será un año fácil para los agricultores regionales

El presidente nacional de la organización agraria ASAJA, Pedro Barato, auguró que el año 2003 no va a ser fácil para los agricultores españoles, y especialmente para los de Castilla-

La Mancha, porque aunque el presupuesto comunitario se va a mantener hasta el año 2006 las OCMs se van a reformar, entre ellas la del vino.

Barato realizó estas manifestaciones antes de inaugurar en Toledo una jornada sobre cultivos alternativos a la agricultura tradicional, organizada por Asaja en colaboración con la Obra Social de la Caja Castilla-La Mancha (CCM).

El presidente de ASAJA quiso dejar claro el mensaje de que "las cosas no van a estar fáciles a partir del 2003 porque el comisario de Agricultura, Franz Fischler, quiere cambiar las OCMs". Vaticinó, en este sentido que "podrá haber trasvases y guerra de guerrillas entre Organizaciones Comunes del Mercado (OCM) del vacuno con el vino, del vino con los cereales y de los cereales con la leche".

Tras recordar que Castilla-La Mancha es la región del mundo con mayor cultivo de vid, Barato dijo que según el avance que se ha dado ya de la pretendida reforma de la OCM del vino ésta incidirá en "la comercialización, en el consumo (con campañas de moderación e incidiendo en los beneficios de la dieta mediterránea) y en los acuerdos interprofesionales". Por ello, "si queremos re-

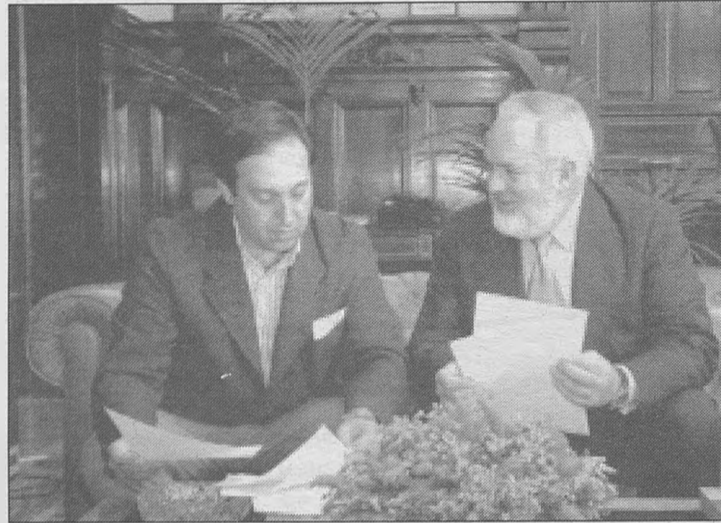

formar sectores tan importantes como el vino, el vacuno, los cereales, la leche u otros, lo primero que hay que hacer es poner orden en esos sectores" e insistió en la necesidad de dar una solución a las "viñas irregulares".

Estamos -dijo el dirigente agrario- en la superficie del mundo más importante de vino y tenemos que estar con uñas y dientes viendo lo que pasa y precisó que entre los "peligros" de la modificación de la OCM del Vino están "otros

países productores" a los cuales les perjudica la actual, entre ellos Francia e Italia, y van a tratar de que les beneficie la nueva OCM.

Por eso, a los productos genuinos les tenemos que poner nuestro modelo y citó el vino, el aceite o la ganadería extensiva, dijo Barato, quien alertó al ministro Miguel Arias Cañete de que "hay que tener cuidado con los compañeros de viaje porque vienen a meternos la mano en la cartera".

## Agricultura y Medio Ambiente destina 459.860 euros a once proyectos de investigación

La Consejería de Agricultura y Medio Ambiente ha destinado 459.860 euros para la financiación de once proyectos de investigación agraria que se están realizando en colaboración con la Universidad regional. Estos once proyectos de investigación son muy variados, afectan a diferentes materias y tienen diferentes períodos de ejecución (de seis meses a dos años).

En materia de producción agraria, los proyectos financiados son un informe sobre la modernización del sector agrario en Castilla-La Mancha y un proyecto sobre el desarrollo de nuevas tecnologías en el cultivo del azafrán.

En materia de investigación y desarrollo en materia cinéticas, los proyectos son los siguientes: plan de fomento del conejo de monte; caracterización y diagnóstico genético de la población de perdiz roja de la granja cinética de Chinchilla (Albacete); bases

para la elaboración de un plan de gestión de la cabra montés; plan de conservación de la perdiz roja en Castilla-La Mancha; y homologación de métodos selectivos para el control de predadores.

Por último, los tres proyectos restantes se refieren al estudio de

la influencia de la intensidad de poda en los pinos carrasco, programa de investigación y tecnología agraria sobre producción de planta en vivero y estudio de la evolución del proceso de oxidación en el aceite de oliva virgen comercial comarcal.

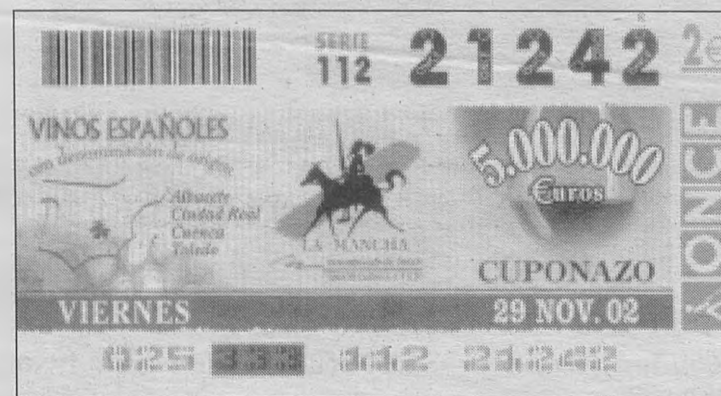

### Los vinos de La Mancha en el "cuponazo"

El pasado viernes 29 de noviembre los cupones de la Organización Nacional de Ciegos Españoles (ONCE) lucieron el logotipo del Consejo Regulador de la Denominación de Origen "La Mancha", que buscó así otra forma de darse a conocer, dentro de la campaña de marketing que están desarrollando.

## "Esta campaña debe suponer un punto de inflexión para promoción de los vinos de la D.O. La Mancha"

José Fenollar Ávila (\*)



Justo antes de que finalice el presente año y una vez que se han presentado los nuevos vinos de la Cosecha 2002, puede ser una buena época para valorar lo que ha supuesto la campaña 2001-2002 para la Denominación de Origen "La Mancha", en la que, tras años de incesante crecimiento, muchas de nuestras bodegas han tenido que sufrir las duras condiciones del mercado actual del vino, ya que han visto como otras zonas de producción vitivinícola de gran renombre reducían considerablemente sus precios, lo que les ha hecho recuperar cuotas de mercado que ya habían perdido a favor de vinos de gran calidad y generalmente buen precio, como son la mayoría de los que se producen en la Denominación de Origen "La Mancha".

Sin embargo, La Mancha ha soportado bien esta situación, continuando con su incesante campaña de promoción exterior e interior. Debo recordar que recientemente hemos hecho presentaciones de nuestros vinos en Polonia, Austria, Chequia, Eslovenia, Dinamarca y Alemania, lo que se complementa con las campañas publicitarias en otros lugares, como Holanda, Gran Bretaña y Suecia, o las misiones inversas.

Dentro de España, además de acudir a Alimentaria, la feria más representativa del sector de la Alimentación y las Bebidas en nuestro país, también hemos realizado importantes presentaciones en Madrid y Barcelona, las dos ciudades más representativas.

Me atrevo a decir que, pese a las dificultades, el balance de la campaña para los vinos de calidad de la Denominación de Origen "La Mancha" ha sido positivo. Éstos han salido reforzados, pese a que el tan manido eslogan de *excelente relación precio-calidad* de los vinos de La Mancha, sin dejar de ser cierto, ha dejado de ser nuestro principal argumento de venta. Hoy por hoy, en La Mancha podemos presumir de tener una de las gamas de vinos más diversas y de mayor calidad del mundo, independientemente de que su precio pueda ser enormemente competitivo, lo que se debe a la inmensa capacidad de producción de esta zona y que, pese a las múlti-

ples acusaciones que nos genera desde otros lugares, es la mejor garantía para poder seleccionar el mejor vino y embotellarlo, comercializándolo con Denominación de Origen.

Nuestro único déficit sigue estando en la imagen de La Mancha y de sus vinos, que debemos mejorar considerablemente. Para ello, es necesario la colaboración de todos, comenzando por las instituciones regionales (Junta de Comunidades, Diputaciones, Bancos y Cajas de Ahorro,...) y acabando por nuestras bodegas y viticultores, que se deben concienciar plenamente de la necesidad de realizar un gran esfuerzo conjunto para lograr que los vinos de calidad manchegos estén presentes en todo el mundo y gocen del reconocimiento que merecen. Si actuamos de forma individual es muy difícil alcanzar nuestros objetivos, pero realizando esfuerzos conjuntos podremos conseguir lo que nos proponemos. Por ello, desde mi llegada al Consejo Regulador nos pusimos a trabajar en un ambicioso proyecto de marketing, para lo que creamos una comisión específica dedicada a ello, que no ha dejado de trabajar a lo largo de los últimos meses.

Recientemente se seleccionó a la agencia que ya ha puesto en marcha la campaña, que se desarrollará a lo largo de varios años, y espero que en muy breve plazo se empiecen a ver los resultados.

El objetivo es que toda la campaña que ahora iniciamos suponga un punto de inflexión para la promoción de los vinos de la Denominación de Origen "La Mancha". Un ejemplo de ello ha sido la colaboración con el programa Protagonistas, que el pasado día 18 de noviembre se emitió desde Alcázar de San Juan, contando con el patrocinio del Consejo Regulador.

En definitiva, quiero concluir diciendo que los elaboradores y comercializadores de vino de calidad manchego tenemos que afrontar el futuro sin miedos y, sobre todo, sin prejuicios, puesto que nuestro producto tiene una calidad óptima y estamos en la zona de Europa con mayores posibilidades para competir con los vinos del Nuevo Mundo.

(\*) Presidente del C.R.D.O. La Mancha

# DEPORTES

## SEGUNDA DIVISIÓN "A" - 13ª. Jornada

ALBACETE BPIE. | REAL MURCIA

### 0-0

Roa	Reinke
Oscar Montiel	Juanma
Pablo	Maciel
Siviero	Pedro Largo
Peña	Lasa
Rubio	Setvalls
(Mikel m.68)	(Gómez m.73)
Viaud	Tito
(Alvaro m.40)	Acciari
Parri	Ismael
Irazoki	Richi
(Basti m.54)	(Karanka m.81)
Iván Díaz	Loreto
Jesús Perera	(Rodrigo m.56)

#### ÁRBITRO

Pérez Lima, del Colegio Canario. Mostró cartulinas amarillas al local Iván Díaz (min. 36) y al murciano Maciel (min. 51).

#### INCIDENCIAS

Partido correspondiente a la 13ª. jornada del Campeonato Nacional de Liga en Segunda División "A", disputado en el Estadio "Carlos Belmonte", de Albacete, ante algo más de 7.000 espectadores. El encuentro se jugó en horario matinal al ser retransmitido por las cámaras de Canal Plus.

Albacete y Real Murcia se veían las caras en el Carlos Belmonte para disputar un partido que casi es un derbi por la rivalidad existente desde hace muchos años entre ambos clubes y sus respectivas aficiones, pero el encuentro finalizó con un pobre empate a cero.

## El Alba pierde la oportunidad del auparse al liderato tras empatar ante el Murcia

Pobre partido de manchegos y murcianos en un encuentro para olvidar

Pese a la retransmisión por televisión, un buen grupo de aficionados murcianos se dieron cita en el estadio albaceteño para animar a su equipo. Ambos equipos iniciaron el partido con la intención de mantener la posesión del balón, pero la presión en el centro del campo de los jugadores evitaba que hubiese un dominio claro.

El partido tuvo mucha igualdad durante toda la primera mitad y pese a que el Albacete en algunas fases del juego tuvo más el balón y se acercó más a la meta de Reinke, lo cierto es que ninguno de los dos porteros tuvo que trabajar demasiado, sólo en salidas en balones largos sin demasiado peligro.

El Albacete, como local, lo intentó más que el Murcia, pero sólo en faltas y en saques de esquina puso en cierto peligro la meta de Reinke, mientras que el Murcia, que comenzó más dominante, siguió estirándose



cuando tenía el balón, pero sin crear ningún peligro.

La primera parte no tuvo el juego brillante que se es-

peraba entre dos equipos que suelen tratar bien el esférico y buscar los huecos en las defensas contrarias, y es que mandó más el orden defensivo de los dos equipos que la brillantez del juego ofensivo.

El esférico fue de un campo a otro con cierta rapidez pero Albacete y Murcia se estrellaban con las defensas contrarias. Al descanso se llegó con el empate a cero inicial, ni una ocasión clara de gol en 45 minutos para ninguno de los dos equipos y con todo por decidir tras el descanso, puesto que a los dos equipos se les vió algo reservados a la espera de la jugada que desnivelara el marcador y el partido.

En la segunda mitad el Albacete tuvo unos primeros minutos de juego ofensivo, con varias jugadas de cierto peligro, la más destacada un disparo de Perera en el minuto 3, que salió fuera después de un buen contragolpe. El Murcia también lo intentó con más intención y parecía que ambos equipos tenían más intención ofensiva que en la primera mitad, había un punto más de rapidez y también algunos huecos más en las defensas.

En el minuto 18, tras un centro de Parri, el público pidió penalti por un empujón de Acciari en el área a Jesús Perera, pero el árbitro no señaló la pena máxima. De ahí hasta el final no hubo incidencias destacables y sólo un par de faltas al borde del área del Murcia pudieron llevar peligro, pero los expertos lanzadores del Albacete no estuvieron acertados en esta oportunidad.

#### César Ferrando: "No ha sido un buen partido"

Finalizado el encuentro, el entrenador del Albacete Balompié, se mostró disconforme con el resultado, manifestando la superioridad de las defensas sobre ambas delanteras.

"No ha sido un buen partido y las defensas han sido superiores a los ataques en todas las acciones", manifestó. De los problemas para ganar en casa de su equipo apuntó que "en casa la baja de Duré es importante porque nos da velocidad y rapidez al juego" y añadía que "jugar en casa cada día es más complicado, los rivales nos conocen y saben lo que tienen que hacer y cada vez nos costará más, pero con trabajo se debe superar".

### SEGUNDA DIVISION "A"

EQUIPOS	J	G	E	P	GF	GC	Pt
1 ZARAGOZA	13	7	4	2	17	9	25
2 LEVANTE	13	6	6	1	25	15	24
3 ALBACETE	13	5	7	1	16	9	22
4 POLID. EJIDO	13	5	6	2	13	10	21
5 XEREZ	13	6	3	4	15	13	21
6 MURCIA	13	5	4	4	12	7	19
7 TERRASSA	13	4	7	2	14	12	19
8 R. FERROL	13	5	4	4	15	16	19
9 ELCHE	13	4	6	3	14	11	18
10 GETAFE	13	5	3	5	22	20	18
11 SALAMANCA	13	5	3	5	11	10	18
12 BADAJOZ	13	5	2	6	9	18	17
13 EIBAR	13	4	4	5	10	13	16
14 TENERIFE	13	2	9	2	15	14	15
15 LAS PALMAS	13	3	6	4	14	13	15
16 ALMERÍA	13	3	6	4	15	19	15
17 COMPOSTELA	13	3	5	5	12	13	14
18 SPÓRTING	13	2	7	4	9	13	13
19 LEGANÉS	13	2	6	5	9	13	12
20 NUMANCIA	13	3	3	7	13	19	12
21 CÓRDOBA	13	2	5	6	6	12	11
22 OVIEDO	13	2	4	7	14	21	10

	ALBACETE	ALMERÍA	BADAJOZ	COMPOSTELA	CÓRDOBA	EIBAR	ELCHE	R. FERROL	GETAFE	LAS PALMAS	LEGANÉS	LEVANTE	MURCIA	NUMANCIA	OVIEDO	POLID. EJIDO	SALAMANCA	SPÓRTING	TENERIFE	TERRASSA	XEREZ	ZARAGOZA	
ALBACETE		1-0	0-0	1-1				2-1		0-0			1-1		1-1	4-0							
ALMERÍA			2-1	2-1				1-1		2-2						1-2		1-1					
BADAJOZ				2-0		1-0		0-0		1-0	0-1	0-2										0-4	
COMPOSTELA			3-0		1-0	0-1							0-1						1-1			0-0	
CÓRDOBA		3-0								1-0			1-1	0-1					0-2			1-3	
EIBAR				1-0		1-0					1-1	2-1	0-0									0-0	
ELCHE				0-0		1-2			1-1	0-2	2-1	3-0									0-1		
R. FERROL	1-1	1-1						2-1				1-0							1-1			2-1	
GETAFE		0-1	2-0	4-2					2-2										2-1				1-2
LAS PALMAS	2-2	1-1	0-1	2-0	2-1							2-0										0-1	
LEGANÉS	1-1							1-1	0-1		2-1				0-2	1-1	1-2						
LEVANTE	2-2	4-0		3-1	2-2												2-1					3-2	
MURCIA	3-0							2-0	0-1		2-1									0-0	1-1		
NUMANCIA	1-2		2-2					1-3	0-2						1-0	1-0	1-0						
OVIEDO	1-1					1-2	3-4				0-1	1-1							2-2				
POLID. EJIDO									0-0	1-0	0-0	3-2				1-1			1-2			2-0	
SALAMANCA	0-1	0-1	2-0	0-0	1-3			2-1									0-0						
SPÓRTING				0-0	0-0	3-1		0-0	1-1	1-0			1-1										
TENERIFE			3-3		1-0	0-0							1-1				2-2					2-0	
TERRASSA	1-1	0-2	2-1					1-1		1-1						1-0	1-1						
XEREZ	1-0		0-1					2-2								0-1	1-0	1-1					
ZARAGOZA	1-0		0-0			2-2				2-1	1-0	3-1										1-0	

#### RESULTADOS

ALBACETE	0 - 0
BADAJOZ	0 - 4
LEGANÉS	1 - 1
SALAMANCA	2 - 0
SPÓRTING	3 - 1
XEREZ	0 - 1
LAS PALMAS	0 - 1
TERRASSA	0 - 2
POLID. EJIDO	0 - 0
ELCHE	2 - 1
NUMANCIA	1 - 3

MURCIA	0 - 0
ZARAGOZA	0 - 0
TENERIFE	0 - 0
CÓRDOBA	0 - 0
R. FERROL	0 - 0
COMPOSTELA	0 - 0
EIBAR	0 - 0
ALMERÍA	0 - 0
LEVANTE	0 - 0
OVIEDO	0 - 0
GETAFE	0 - 0

#### PRÓXIMA JORNADA

COMPOSTELA	-
EIBAR	-
GETAFE	-
OVIEDO	-
TENERIFE	-
LEVANTE	-
ZARAGOZA	-
R. FERROL	-
MURCIA	-
CÓRDOBA	-
ALMERÍA	-

SPÓRTING	-
TERRASSA	-
ELCHE	-
XEREZ	-
ALBACETE	-
SALAMANCA	-
NUMANCIA	-
LEGANÉS	-
POLID. EJIDO	-
LAS PALMAS	-
BADAJOZ	-



FREIDURÍA Y MARISQUERÍA VIRGEN DE LAS VIÑAS

Pescadería C/ García Pavón, 103 Telf.: (926) 50 46 74 13700 TOMELLOSO

Marisquería Sit. Ctra. P. Muñoz, km. 4 Telf. Part.: (926) 50 46 74 Bar: (926) 69 91 37

## SEGUNDA DIVISIÓN "B" / Grupo II

U.B. CONQUENSE | GIMNÁSTICA

### 1-0

Alvaro	Guillermo
Cuenca	Mora
Alfonso	Candela
Neira	Alberto
(Sabino m.89)	Loza
Lozano	Endika
Soriano	(Ateka m.59)
(Salas m.84)	Labín
Héctor	(Miqueles m.59)
López Garai	Herrera
(Hernández m.78)	Cristian
Barber	(Leal m.64)
Quillo	Nando
Pitu	Pradales

#### ARBITRO

Pardo Calvo, del Colegio Valenciano. Mostró amarillas a Lozano, Héctor y Hernández, del Conquense; y a los visitantes Labín, Herrera, Leal y Ateka.

#### GOLES

1-0 min. 46: Alfonso.

#### INCIDENCIAS

Partido correspondiente a la 14ª. jornada de Liga en el Grupo II de Segunda División "B", disputado en el Estadio de "La Fuensanta", de Cuenca, ante unos 800 espectadores.

El Conquense y la Gimnástica se enfrentaban en un partido en el que se anunciaban pocos goles, dadas las trayectorias irregulares de los dos conjuntos y por el escaso acierto de cara al gol. Un Conquense que tan solo ha marcado nueve tantos en toda la temporada, ante una Gimnástica que solo ha marcado un gol en los últimos

## La Balompédica se da un respiro al vencer a la Gimnástica

Un gol del defensa Alfonso le da los tres puntos a los de Zurro



seis partidos.

El Conquense salió con mordiente, sobre todo por banda derecha, donde Héctor tuvo un par de internadas peligrosas para haber llevado algún remate al área de Guillermo. Sería lo único que ofrecería el Conquense prácticamente hasta el final, porque la Gimnástica se iba haciendo poco a poco con el control del juego y con la verticalidad. El juego no era fluido, ambos conjuntos intentaban luchar en el centro

del campo por la posesión del balón y parecían más dispuestos a defender su portería que a llevar peligro al área contraria.

El primer remate a puerta de los locales sería en el minuto 45 de juego, donde López Garai remata de cabeza, el cual sería un aviso de la siguiente jugada en la que Neira desde la banda izquierda, en jugada personal mete un centro para que Alfonso libre de marca cabeceara al fondo de las mallas

aderlantando a los locales.

En la reanudación los visitantes se echaron para arriba, intentando buscar el gol que les metiera en el partido y que frenara su sequía goleadora de los últimos cinco encuentros. Sin embargo a pesar del dominio inicial y de buscar con balones largos y llegadas rápidas la portería de Álvaro se ahogaría ante el orden defensivo del Conquense. Ese control del juego durante los primeros minutos de esa segunda parte duraría poco porque los locales también intentaban llevar peligro al área rival.

La Gimnástica dejaba muchos espacios, fruto de su ímpetu hacia la portería contraria, y eso lo aprovechaba el Conquense para montar la contra y tocar el esférico cerca de la frontal aunque sin peligro aparente. Pero claro cuando en una segunda parte no se registra ningún tiro entre los tres palos difícilmente se podían animar los espectadores que allí se dieron cita, que vieron como ambos conjuntos se ahogaban -y no era por la lluvia- ante las defensas contrarias.

## El Toledo es humillado en su estadio

C.D. TOLEDO | RÁCCING "B"

### 1-5

Yuste	Fredi
Aguilar	Mario
Jorge	Iván Husillos
Nacho Ramos	Ortega
Camacho	Mara
(Jorge II m.56)	Quique Flores
Gómez	(Isti m.64)
Alves	Julio
Brenes	(Uría m.83)
(Juli m.40)	Palazuelos
Bauti	Víctor
(Israel m.46)	Raúl
Azcona	Jonathan
Emilio López	(Jorge m.65)

#### ARBITRO

Méndez Núñez, del Colegio Extremeño. Mostró amarillas a los locales Nacho Ramos, Gómez, Azcona, Israel y al entrenador, Ruiz Vilches; y a los racinguistas Julio y Jonathan. Expulsó por doble amonestación al local Jorge (min. 75).

#### GOLES

0-1 min. 23: Víctor, de penalti. 1-1 min. 58: Azcona. 1-2 min. 61: Raúl. 1-3 min. 79: Jorge, de penalti. 1-4 min. 84: Raúl. 1-5 min. 86: Víctor.

#### INCIDENCIAS

Partido correspondiente a la 14ª. jornada de Liga en el Grupo II de Segunda División "B", disputado en el Estadio Municipal "Salto del Caballo" ante unos 1.000 espectadores.

El Toledo tocó fondo al caer goleado ante el Racing "B", un filial joven, rápido, con muy buen fútbol y que perdonó en exceso en los primeros 45 minutos para lucirse tras el descanso ante un rival gris, un árbitro desacerado y un público desesperado que en el tramo final pidió al palco presidencial que se tomen medidas para cambiar el rumbo de un barco que va a la deriva y que acabó rendido al filial racinguista, que salió ovacionado del "Salto del Caballo".

La primera mitad fue un monólogo del equipo cántabro, pero su falta de acierto le impidió sentenciar el encuentro.

Tras el descanso, el Toledo salió con otros aires y consiguió el empate en un barullo dentro del área visitante.

Parecía que entonces llegaría la remontada toledana, pero poco duraría esa sensación, porque minutos más tarde, un centro de Jonathan sirvió para que Raúl cabecease el 1-2.

Con la expulsión del local Jorge y el 1-3 en el marcador, el Toledo dejó pasar los minutos ante un rival crecido y ante un público que mostró su disconformidad con el juego del equipo toledano, quedando todo en un auténtico festival del Rácing que redondeó la goleada por medio de Raúl y Víctor.

AMURRIO CLUB | TALAVERA C.F.

### 2-1

Iru	Santi Calvo
Novoa	Carmona
Joni	(C. Flores m.66)
(Santano m.32)	De la Plata
Lombrana	Roberto
Iñaki Bea	Urizar
Gusi	Roberto Jiménez
Jaba	Pedro
Lillo	Morilla
Martín Furiça	De los Ríos
Capilla	(Infantes m.66)
(Endika m.69)	Ismael
Juan Carlos Ruiz	(Josue m.76)
	Estecha

#### ARBITRO

Segura García, del Colegio Catalán. Amonestó a los locales Iñaki Bea, Gusi y Juan Carlos Ruiz; y a los talaveranos Carmona y De los Ríos.

#### GOLES

1-0 min. 2: Jaba. 1-1 min. 69: Pedro. 2-1 min. 71: Santano.

#### INCIDENCIAS

Partido correspondiente a la 14ª. jornada de Liga en el Grupo II de Segunda División "B", disputado en el Estadio de Basarte, ante unos 400 espectadores.

Un Amurrio resolutivo y eficaz se reencontró con el triunfo en Basarte al doblegar al Talavera con un marcador ajustado.

El cuadro alavés resolvió un duelo trabado y condicionado por el pesado estado del césped de Basarte, que

## El Amurrio Club sentenció en el tramo final del encuentro

El partido estuvo condicionado por el terreno de juego

impidió una mínima fluidez al juego. Así las cosas, el Amurrio se amoldó al campo para imponer su oficio y con un fútbol práctico y directo anuló al conjunto castellano-manchego.

El Amurrio encarriló el partido muy pronto. El incisivo Jaba definió con eficacia tras recoger un rechace y adelantó a su equipo cuando se llevaban dos minutos de partido. Este tanto madrugador permitió al Amurrio controlar el envite. Con orden y sobriedad defensivos, frenó a un oponente que acusó falta de ideas en ataque para inquietar a Iru. Sin embargo, un error en un despeje de Novoa no fue aprovechado por De los Ríos para batirle en la mejor ocasión foránea antes del descanso.

En la reanudación, el desgaste físico pasó factura. El Amurrio jugó cómodo, sin complicarse la vida ante un Talavera sin recursos pese a su entrega. Con la contienda equilibrada, un fallo en el marcaje en una acción esporádica lo aprovechó Pedro



ante Iru, que nada pudo hacer para evitar el empate.

El gol descompuso a los jugadores de Cándido Arroyo, conscientes de las dificultades para generar peligro y remontar. Sin embargo, la fortuna se alió con ellos y apenas dos minutos después volvieron a cobrar ventaja en su primer y único remate a portería en la segun-

da mitad.

Retornar a la misma situación después del susto les hizo aplicarse en la contención y salvo dos indecisiones que Infantes malogró, no volvieron a pasar peligro. En los minutos finales supieron congelar el juego para amarrar un trabajado triunfo que permite al Amurrio escalar en la tabla.

CUADERNOS MANCHEGOS

# Manchegos

PERIÓDICO REGIONAL INDEPENDIENTE



25 AÑOS  
INFORMANDO

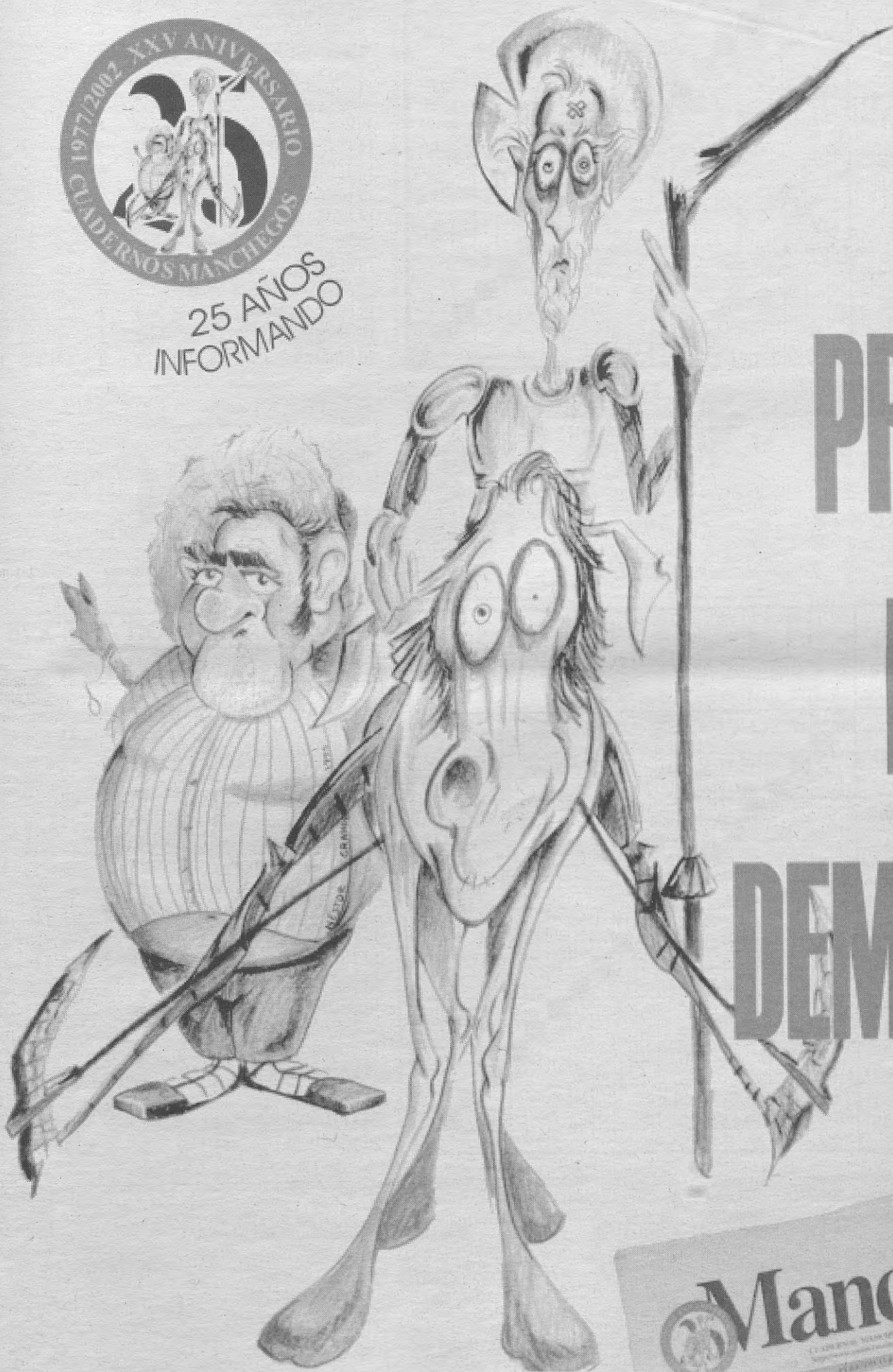

## EL PRIMERO DE LA DEMOCRACIA



*Un paseo semanal  
por la Región*

[Http://www.cuadernosmanchegos.com](http://www.cuadernosmanchegos.com)

## DIV. DE HONOR JUVENILES - Gp. V

EQUIPOS	J	G	E	P	GF	GC	Pt
1 AT. MADRID	14	11	2	1	42	12	35
2 Albacete	14	10	2	2	28	9	32
3 R. Madrid	14	7	5	2	38	22	26
4 Leganés	14	8	2	4	28	20	26
5 S. Federico	14	7	3	4	17	13	24
6 Extremadura	14	7	3	4	20	19	24
7 Murcia	14	7	2	5	27	23	23
8 R. Vallecana	14	6	2	6	20	19	20
9 Toledo	14	6	2	6	24	24	20
10 Alcorcón	14	5	4	5	23	24	19
11 Badajoz	14	5	1	8	16	23	16
12 At. Madrileño	14	4	2	8	19	21	14
13 Las Rozas	14	3	5	6	19	24	14
14 Mérida	14	3	3	8	10	30	12
15 Gimnástico	14	1	4	9	13	39	7
16 Guadalajara	14	0	2	12	14	36	2

### RESULTADOS

ALCORCÓN	1 - 3	SAN FEDERICO
TOLEDO	3 - 0	GIMNÁSTICO
AT. MADRILEÑO	1 - 2	LAS ROZAS
BADAJÓZ	1 - 3	R. MADRID
ALBACETE	3 - 1	MURCIA
R. VALLECANA	2 - 2	EXTREMADURA
LEGANÉS	0 - 2	AT. MADRID
GUADALAJARA	1 - 1	MÉRIDA

### PRÓXIMA JORNADA

S. FEDERICO	-	TOLEDO
GIMNÁSTICO	-	AT. MADRILEÑO
LAS ROZAS	-	BADAJÓZ
R. MADRID	-	ALBACETE
MURCIA	-	R. VALLECANA
EXTREMADURA	-	LEGANÉS
AT. MADRID	-	GUADALAJARA
MÉRIDA	-	ALCORCÓN

## LIGA NACIONAL JUVENIL - Gp. XV

EQUIPOS	J	G	E	P	GF	GC	Pt
1 ALBACETE B	12	10	2	0	28	6	32
2 Quintanar Rey	12	9	2	1	25	13	29
3 Talavera CF	132	8	3	1	25	8	27
4 Puertollano	12	8	2	2	23	11	26
5 F. Albacete	12	6	2	4	25	15	20
6 Conquense	12	5	1	6	25	12	16
7 Daimiel	12	5	1	6	19	20	16
8 Sonseca	12	4	3	5	16	20	15
9 Toledo "B"	12	3	5	4	22	19	14
10 O. Toletum	12	4	2	6	16	22	14
11 UD Talavera	12	4	2	6	11	27	14
12 CD Albacete	12	3	3	6	14	26	12
13 Cristo de la V.	12	3	2	7	13	22	11
14 G. Manchego	12	3	2	7	14	25	11
15 Almansa	12	2	3	7	11	16	9
16 P. R. Madrid	12	1	1	10	4	29	4

### RESULTADOS

MANCHEGO	1 - 1	ALMANSA
CRISTO DE LA V.	1 - 0	DAIMIEL
TOLEDO "B"	5 - 1	CD ALBACETE
UD TALAVERA	1 - 5	ALBACETE "B"
O. TOLETUM	2 - 0	PEÑA R. MADRID
F. ALBACETE	1 - 1	TALAVERA CF
QUINTANAR REY	4 - 1	SONSECA
CONQUENSE	0 - 1	PUERTOLLANO

### PRÓXIMA JORNADA

G. MANCHEGO	-	CRISTO DE LA V.
DAIMIEL	-	TOLEDO "B"
CD ALBACETE	-	UD TALAVERA
ALBACETE "B"	-	O. TOLETUM
PEÑA R. MADRID	-	FUND. ALBACETE
TALAVERA CF	-	QUINTANAR REY
SONSECA	-	CONQUENSE
ALMANSA	-	PUERTOLLANO1

	ALAVÉS "B"	AMURRIO	ATHLETIC "B"	AURRERÁ VIT.	BARAKALDO	BINEFAR	CALAHORRA	CONQUENSE	GERNIKA	GIMNÁSTICA	LOGROÑES	NOJA	OSASUNA "B"	PEÑA SPORT	PERALTA	RÁGING "B"	REAL UNIÓN	TALAVERA	TOLEDO	ZARAGOZA "B"
ALAVÉS "B"	4-3						1-0	1-0	1-0							0-0	2-1	0-0		
AMURRIO				0-1			2-1		5-2	1-2					1-1	2-1	1-0			
ATHLETIC "B"		1-1		2-3		0-0	1-0	0-1	3-2										5-3	
AURRERÁ VIT.	0-2	0-1	0-2						0-0	2-2				3-1					0-1	
BARAKALDO				2-0	6-0		3-0			2-0				3-2		1-0			0-2	
BINEFAR	2-2	1-2							1-0	3-1				1-3		0-2		5-1		
CALAHORRA				1-1				3-1				2-1	1-0		0-0	1-1	1-1			
CONQUENSE	1-1	2-0	0-0	1-0					1-0					1-0				0-0		
GERNIKA				0-0	1-1							0-4	3-2		2-0	1-2	0-3			
GIMNÁSTICA	0-0	0-1				1-0	0-1			0-1			2-2				2-1			
LOGROÑES				1-2			2-0	3-0				3-1			1-1		5-0	0-2		
NOJA	3-2					1-2	1-0	1-1	0-1				1-1	1-0						
OSASUNA "B"				3-0	5-1		0-0	1-2	0-1							0-2			0-0	
PEÑA SPORT		1-0	2-4	1-1	1-0			0-2											1-0	0-0
PERALTA		1-0	1-2				0-2	1-0	0-2								1-1	1-1		
RÁGING "B"				0-1	3-0		2-0	0-2	2-1	1-0						0-1				
REAL UNIÓN	0-0		2-0				5-1		1-1	2-1	2-0	2-1								
TALAVERA				1-2	3-2					1-1	0-1	4-1			3-2	2-1				
TOLEDO		3-0			0-0	4-2			0-2	0-1					1-5					2-1
ZARAGOZA "B"	1-0	1-2	0-0		2-0	1-0								1-3	1-2					

### RESULTADOS

CALAHORRA	2 - 0	PEÑA SPORT
BINEFAR	0 - 2	REAL UNIÓN
LOGROÑES	3 - 0	GERNIKA
AURRERÁ VIT.	2 - 2	NOJA
AMURRIO	2 - 1	TALAVERA
CONQUENSE	1 - 0	GIMNÁSTICA
TOLEDO	1 - 5	RÁGING "B"
ZARAGOZA "B"	1 - 0	ALAVÉS "B"
ATHLETIC "B"	3 - 2	OSASUNA "B"
BARAKALDO	3 - 2	PERALTA

### PRÓXIMA JORNADA

CALAHORRA	-	BINEFAR
REAL UNIÓN	-	LOGROÑES
GERNIKA	-	AURRERÁ VIT.
NOJA	-	AMURRIO
TALAVERA	-	CONQUENSE
GIMNÁSTICA	-	TOLEDO
RÁGING "B"	-	ZARAGOZA "B"
ALAVÉS "B"	-	ATHLETIC "B"
OSASUNA "B"	-	BARAKALDO
PEÑA SPORT	-	PERALTA

## SEGUNDA DIVISION "B" - Gp. II

EQUIPOS	J	G	E	P	GF	GC	Pt
1 REAL UNIÓN	14	10	2	2	24	9	32
2 BARAKALDO	14	9	3	2	24	9	30
3 LOGROÑES	14	9	1	4	24	12	28
4 ATHLETIC "B"	14	8	2	4	24	19	26
5 ALAVÉS "B"	14	6	6	2	16	11	24
6 OSASUNA "B"	14	6	2	6	21	15	20
7 AMURRIO	14	6	2	6	18	18	20
8 CALAHORRA	14	5	5	4	16	17	20
9 RÁGING "B"	14	5	4	5	17	13	19
10 ZARAGOZA "B"	14	5	4	5	13	11	19
11 CONQUENSE	14	5	4	5	9	11	19
12 TALAVERA	14	5	3	6	22	23	18
13 GIMNÁSTICA	14	4	5	5	11	11	17
14 NOJA	14	4	4	6	15	19	16
15 TOLEDO	14	4	4	6	16	23	16
16 PERALTA	14	4	2	8	15	20	14
17 AURRERÁ VIT.	14	3	5	6	9	16	14
18 PEÑA SPORT	14	3	4	7	12	21	13
19 GERNIKA	14	3	2	9	9	22	11
20 BINEFAR	14	3	2	9	17	32	11

Chorreados  
**TOYSO**  
Chorreado de cemento  
Intercambio  
Chorreado de acero inoxidable

C/El Est. de Fútbol, s/n. 13700 - 09113 (Ciudad Real)  
13700 TOMELLOSO (Ciudad Real)

## TERCERA DIVISION - Gp. XVII

EQUIPOS	J	G	E	P	GF	GC	Pt
1 HELLÍN DPTVO.	14	10	3	1	29	8	33
2 TOMELLOSO	14	9	3	2	21	9	30
3 QUINTANAR REY	14	7	6	1	25	11	27
4 LA RODA	14	8	3	3	29	18	27
5 CUENCA	14	7	5	2	19	9	26
6 TORPEDO 66	14	7	4	3	11	8	25
7 GUADALAJARA	14	7	3	4	21	12	24
8 VILLARROBLEDO	14	5	7	2	27	11	22
9 MANZANARES	14	4	6	4	14	12	18
10 PUERTOLLANO	14	4	6	4	11	10	18
11 ALBACETE "B"	14	4	6	4	18	20	18
12 TOLEDO "B"	14	5	2	7	15	18	17
13 LOS YÉBENES	14	5	2	7	12	19	17
14 VALDEPEÑAS	14	4	3	7	13	27	15
15 GIMNÁSTICO	14	3	3	8	11	14	12
16 ALMANSA	14	2	5	7	8	13	11
17 SOCUELLAMOS	14	3	2	9	10	30	11
18 SIGÜENZA	14	2	4	8	5	20	10
19 AT. TARAZONA	14	1	6	7	7	13	9
20 TORRIJOS	14	1	5	8	9	33	8

TALLER DE CHAPA Y PINTURA  
BANCADA  
PINTADO AL HORNO  
MONTADO DE LUNAS  
TURISMOS Y CAMIONES

Servicio de Grúa  
24 HORAS

García de la Reina, S.L.

C/ Calatrava, 10 - Telf: 926 51 18 43 - Fax: 926 50 57 25  
Móvil: 608 70 94 00 - 13700 TOMELLOSO (Ciudad Real)

Túnel de Lavado **TOMELLOSO**



Lavado a mano  
Cambio de aceite y filtros  
Instalación de tubos de escape

Avda. Don Antonio Huete, 103 - TOMELLOSO (Ciudad Real)

**Pub Erollo**

C/ La Solana, 36 - 13710 ARGAMASILLA DE ALBA (Ciudad Real)

## 1ª. DIV. AUTONÓMICA - Gp. I

EQUIPOS	J	G	E	P	GF	GC	Pt
1 LA SOLANA	14	11	1	2	40	16	34
2 MANCHEGO	14	10	3	1	49	9	33
3 DAIMIEL	14	9	4	1	31	15	31
4 AT. TERESIANO	14	9	2	3	35	15	29
5 PEDROÑERAS	13	8	3	2	22	10	27
6 PIEDRABUENA	13	8	2	3	25	10	26
7 QUINTANAR	14	8	0	6	35	23	24
8 MIGUETTURREÑO	14	8	0	6	22	13	24
9 M. PROVENCIO	14	7	1	6	20	18	22
10 PEDRO MUÑOZ	14	6	3	5	25	19	21
11 LA GINETA	13	6	3	4	18	14	21
12 AT. JAREÑO	14	5	2	7	16	27	17
13 BOLAÑEGO	13	4	1	8	12	22	13
14 CRIPTANENSE	14	3	3	8	14	32	12
15 E.F. ALBACER	14	2	5	7	24	37	11
16 VILLAMALEA	13	2	4	7	12	31	10
17 MOTA DEL CVO.	13	2	3	8	12	25	9
18 SANTA CRUZ	14	1	5	8	14	26	8
19 VILLAMAYOR	14	2	2	10	15	34	8
20 MOTILLANA	14	2	1	11	7	52	7

	E.F. ALBACER	BOLAÑEGO	CRIPATANENSE	DAIMIEL	LA GINETA	AT. JAREÑO	MANCHEGO	MIGUETTURREÑO	MOTA DEL CVO.	MOTILLANA	PEDRO MUÑOZ	PEDROÑERAS	PIEDRABUENA	M. PROVENCIO	QUINTANAR	SANTA CRUZ	LA SOLANA	AT. TERESIANO	VILLAMALEA	VILLAMAYOR
E.F. ALBACER		4-1	2-2	0-3	0-0				7-0							1-1	0-1			
BOLAÑEGO					0-1	0-1	5-2	0-1						0-1						
CRIPATANENSE					1-2	2-1	0-3	2-1	0-2					1-3	0-2					
DAIMIEL			0-0		3-1							3-1	3-0	3-4	2-2				3-1	
LA GINETA				0-1		0-0	1-2	1-0	2-1	1-2									3-2	
AT. JAREÑO							1-3		0-0	0-2	2-1		3-2	0-2	1-1					
MANCHEGO	10-2				7-0		2-0		4-1		6-2	0-2			6-0					
MIGUETTURREÑO	5-3		0-1						1-0	2-0	3-0	0-1		3-0						
MOTA DEL CVO.	2-2				1-0					0-3			2-1	0-0	2-5	0-2				
MOTILLANA			1-2	1-5	1-5	0-7	0-2	2-1		0-5										
PEDRO MUÑOZ	3-0	2-0	3-3				2-1	1-0			1-2					2-3	1-1			
PEDROÑERAS	3-1	0-0	1-1					3-0					1-0	5-1	1-0					
PIEDRABUENA		0-2	6-0		3-0	1-1		0-0					2-0							
M. PROVENCIO		4-0	2-0		1-0	1-1		2-0		1-2										2-0
QUINTANAR						1-0				1-2			5-3	1-2	4-0	6-0	5-0			
SANTA CRUZ		1-2	2-2	1-3	0-1			0-0	4-1	1-2										
LA SOLANA	4-0										0-4	4-1	1-0		2-0	4-0	7-1			
AT. TERESIANO		5-0	5-1	2-2				8-1	3-1	1-0										3-3
VILLAMALEA	2-2								0-0	0-1	4-1	0-0		0-4						0-2
VILLAMAYOR		0-2	1-3		0-1	0-1	1-1	5-0		1-3										

## GOLEADORES

### 2ª DIVISIÓN "A"

MAIKEL	Compostela	6 goles
LUIS LÓPEZ	Getafe	6 goles
VILLA	Spórting	6 goles
CALLE	Xerez	6 goles

### 2ª DIVISIÓN "B" - Gp. III

KIKO	Alavés "B"	11 goles
PAULINO	Logroñés	8 goles
GORKA BRIT	Osasuna "B"	8 goles
ESTECHA	Talavera	8 goles

### 3ª DIVISIÓN - Gp. XVII

KENY	Hellín Dptvo.	9 goles
CHARRI	Albacete "B"	8 goles
CHINI	La Roda	8 goles
OSCAR	La Roda	8 goles

## LA QUINIELA

1 de Diciembre de 2002

1. ESPANYOL	R. VALLECANO	1
2. BETIS	ATHLETIC	1
3. OSASUNA	AT. MADRID	1
4. VALLADOLID	CELTA	2
5. ALAVÉS	VALENCIA	X
6. RÁcing	MÁLAGA	1
7. VILLARREAL	RECREATIVO	1
8. DEPORTIVO	MALLORCA	X
9. R. SOCIEDAD	BARCELONA	1
10. ALBACETE	MURCIA	X
11. LEGANÉS	TENERIFE	X
12. XEREZ	COMPOSTELA	2
13. EL CHE	OVIEDO	1
14. LAS PALMAS	EIBAR	2
Pleno al Quince		
15. BADAJOZ	ZARAGOZA	2

Pleno al Quince	BOTE	1.311.075,24 euros
14 Aciertos	6	327.768,81 euros
13 Aciertos	190	6.900,40 euros
12 Aciertos	3.039	431,42 euros
11 Aciertos	30.070	43,60 euros

7 y 8 de Diciembre de 2002

1. ESPANYOL	BETIS
2. ATHLETIC	OSASUNA
3. AT. MADRID	VALLADOLID
4. CELTA	ALAVÉS
5. VALENCIA	RÁcing
6. MÁLAGA	VILLARREAL
7. RECREATIVO	DEPORTIVO
8. MALLORCA	R. MADRID
9. SEVILLA	R. SOCIEDAD
10. R. VALLECANO	BARCELONA
11. CÓRDOBA	LAS PALMAS
12. TENERIFE	ALBACETE
13. OVIEDO	XEREZ
14. ZARAGOZA	NUMANCIA
Pleno al Quince	
15. GETAFE	EL CHE

## RESTAURANTE



El menú,  
a la carta  
La  
atención,  
esmerada

Plaza de España, 17 - Telf.: (926) 51 41 23  
TOMELLOSO (C. Real)

### RESULTADOS

MIGUETTURREÑO	0 - 1	DAIMIEL
BOLAÑEGO	0 - 1	MOTILLANA
VILLAMALEA	0 - 0	PEDROÑERAS
CRIPATANENSE	1 - 2	LA GINETA
LA SOLANA	4 - 0	E.F. ALBACER
PIEDRABUENA	0 - 0	PEDRO MUÑOZ
QUINTANAR	5 - 3	SANTA CRUZ
VILLAMAYOR	1 - 1	MOTA DEL CVO.
AT. JAREÑO	0 - 2	TERESIANO
M. PROVENCIO	1 - 1	MANCHEGO

### PRÓXIMA JORNADA

MIGUETTURREÑO	-	BOLAÑEGO
MOTILLANA	-	VILLAMALEA
PEDROÑERAS	-	CRIPATANENSE
LA GINETA	-	LA SOLANA
E.F. ALBACER	-	PIEDRABUENA
PEDRO MUÑOZ	-	QUINTANAR
SANTA CRUZ	-	VILLAMAYOR
MOTA DEL CVO.	-	AT. JAREÑO
AT. TERESIANO	-	M. PROVENCIO
DAIMIEL	-	MANCHEGO

## 1ª. DIV. AUTONÓMICA - Gp. II

EQUIPOS	J	G	E	P	GF	GC	Pt
1 CONQUENSE "B"	14	10	3	1	28	10	33
2 SP. CABANILLAS	14	10	2	2	36	10	32
3 MARCHAMALO	14	10	1	3	38	18	31
4 PUEBLA	14	7	3	4	25	15	24
5 CONSUEGRA	14	7	3	4	27	19	24
6 ILLESCAS	14	7	3	4	20	13	24
7 AZUQUECA	14	7	2	5	25	18	23
8 COBEJA	14	5	7	2	16	9	22
9 TALAVERA "B"	14	7	1	6	19	18	22
10 TORREJÓN REY	14	6	3	5	15	20	21
11 UD TALAVERA	14	6	2	6	25	23	20
12 MORA	14	6	2	6	22	20	20
13 SONSECA	14	3	8	3	12	11	17
14 V. VILLACAÑAS	14	4	3	7	18	19	15
15 MADRIDEJOS	14	2	6	6	13	19	12
16 FUENSALIDA	14	2	5	7	13	24	11
17 ASLAND	14	3	2	9	10	23	11
18 TARANCÓN	14	2	5	7	13	30	11
19 URDA	14	2	3	9	19	41	9
20 ORGACEÑO	14	1	2	11	8	42	5

	ASLAND	AZUQUECA	SP. CABANILLAS	COBEJA	CONQUENSE "B"	CONSUEGRA	FUENSALIDA	ILLESCAS	MADRIDEJOS	MARCHAMALO	MORA	ORGACEÑO	PUEBLA	SONSECA	TALAVERA "B"	UD. TALAVERA	TARANCÓN	TORREJÓN REY	URDA	V. VILLACAÑAS	
ASLAND			0-3	1-0	0-2	1-2	2-2					0-2	1-0	1-0							
AZUQUECA	3-1				0-5	2-0		4-2			3-0	2-0						2-0			
SP. CABANILLAS		1-0			1-2	3-0	2-1		3-0										8-0	1-0	
COBEJA						1-1	0-0	2-1	1-0	4-0				2-1	3-0						
CONQUENSE "B"		1-1		3-1		0-1	1-0			3-1						6-0			2-1		
CONSUEGRA			2-3	0-0			2-1			0-4								5-0	1-1	1-1	
FUENSALIDA								1-1	2-3			0-1	0-4	2-1	1-1						
ILLESCAS	2-1	0-0						1-1	0-1	4-2			2-0	3-0							
MADRIDEJOS			1-1		0-1			3-1		1-1	1-1	0-1						1-0			
MARCHAMALO					3-1			3-0	0-1	1-1	4-1			4-1	8-4	2-1					
MORA	2-1	3-2	1-1			1-2							5-1	3-0						1-0	
ORGACEÑO			0-5	1-2	0-3			1-4			1-1	2-0	0-2								
PUEBLA			2-1	1-2	2-0				2-0					5-2	1-2	6-2					
SONSECA			2-2	0-0	1-1				0-0					1-0	0-0	3-0					
TALAVERA "B"					1-3				2-1	1-1	2-1		1-2	2-1	1-0						
UD. TALAVERA	2-0			1-1			2-3	1-1	1-4	5-0										2-0	
TARANCÓN	3-1		0-2		3-4	1-1				1-1	1-0	1-1									
TORREJÓN REY		1-0		0-0			1-0	1-0		3-0			0-3							4-0	
URDA		2-5		0-0			1-2							0-2	2-2	4-0				3-2	
V. VILLACAÑAS	0-0	2-1				2-1	3-0		5-0						1-1						

### RESULTADOS

V. VILLACAÑAS	2 - 1	FUENSALIDA
PUEBLA	2 - 0	CONSUEGRA
ILLESCAS	0 - 0	AZUQUECA
SONSECA	2 - 2	CABANILLAS
COBEJA	3 - 0	TARANCÓN
TALAVERA "B"	1 - 3	CONQUENSE "B"
UD TALAVERA	2 - 0	ASLAND
MARCHAMALO	3 - 0	MORA
TORREJÓN REY	3 - 0	ORGACEÑO
MADRIDEJOS	1 - 0	URDA

### PRÓXIMA JORNADA

V. VILLACAÑAS	-	PUEBLA
CONSUEGRA	-	ILLESCAS
AZUQUECA	-	SONSECA
SP. CABANILLAS	-	COBEJA
TARANCÓN	-	TALAVERA "B"
CONQUENSE "B"	-	UD TALAVERA
ASLAND	-	MARCHAMALO
MORA	-	TORREJÓN REY
ORGACEÑO	-	MADRIDEJOS
FUENSALIDA	-	URDA

## gestimel

Gestión, Ingeniería y Montajes Eléctricos, S.L.  
 PROYECTOS ELÉCTRICOS DE ALTA Y BAJA TENSIÓN - REDES DE DISTRIBUCIÓN  
 PROYECTOS INDUSTRIALES - SISTEMAS DE CONTROL Y REGULACIÓN DE  
 MOTORES - TRANSFORMADORES - BOMBAS DE ELECTRICIDAD  
 C/Avda. 10 - Telf: 926 51 42 68 - Fax: 926 50 95 33 - 13700 TOMELLOSO (Ciudad Real)

## Instalaciones Frigoríficas, S.A.L.

ENRIQUE HERRERO MALDONADO  
Departamento Historia del Arte  
FACULTAD DE LETRAS  
Avda. Camilo José Cela s/n  
31071 CIUDAD REAL

CUADERNOS MANCHEGOS - C/ Pº de García Pavón, 39 - 13700 TOMELLOSO (C. Real)



Los salones del madrileño hotel Villamagna acogieron el acto de esta cooperativa vinícola de Tomelloso

## “Virgen de las Viñas” entregó los premios de su I Certamen Cultural

El madrileño hotel Villamagna fue el marco elegido para la entrega de los premios del I Certamen Cultural, organizado por la Cooperativa vinícola “Virgen de las Viñas” de Tomelloso. A este acto, acudieron, entre otras personalidades, el presidente de Castilla-La Mancha, José Bono; el director del diario “La Razón”, Luis María Ansón; los consejeros de Agricultura y Medio Ambiente y Educación y Cultura, Alejandro Alonso y José Valverde, respectivamente y el director del Instituto de la Vid y el Vino de Castilla-La Mancha (IVICAM), así como el presidente de la Cooperativa, Rafael Torres. Además, unas 350 personas llenaron el salón del céntrico hotel madrileño.

Antes de la cena, fueron entregados los distintos premios, que en el apartado de pintura recayeron en Carlos Morago (primer premio “Vinos Gran Reserva Tomillar, patrocinado por la Cooperativa); Guillermo Oyagüez (segundo premio “Vino Reserva Don Eugenio”, patrocinado por Caja Rural de Ciudad Real) y Luis Javier Gaya (tercer premio “Vinos Tomillar”, patrocinado por Caja Castilla-La Mancha). Además, se concedieron accésits a Jorge Juan Pedraza, Belén Elorrieta y Juan Fernández.

En cuanto al premio nacional de periodismo “Vino Joven Lorencete”, patrocinado por Caja Madrid, recayó en el periodista de Ciudad Real, Joaquín Muñoz Coronel, por “La vid en cuatro estaciones en Castilla-La Mancha”. Por último, Juana Yanguas recibió el premio nacional de cuentos “Vino Joven Semidulce Rocío”, con la obra titulada “La ciudad de las sombras”.

Para finalizar la velada, hubo intervenciones de las personalidades asistentes y una gran cena que puso el punto final a la entrega de los primeros premios culturales convocados por “Virgen de las Viñas”.



En la fotografía superior, el presidente regional, José Bono, con el presidente de la Cooperativa Virgen de las Viñas, Rafael Torres (a su derecha), Jesús Bárcenas, presidente de los empresarios castellano-manchegos y el director del periódico La Razón y miembro de la Real Academia de la Lengua, Luis María Ansón. Sobre estas líneas, dos instantes de las intervenciones de Rafael Torres y de Luis María Ansón.

A PROPÓSITO DE...

### Formas

Francisco Rosado

En política, igual que en cualquier otra actividad de la vida, las formas resultan fundamentales. Cuando se pierden no sólo vuela la dignidad sino que con ella se va la razón por muy razonable que fuera el fundamento que la originó.

Hace pocos días todo un ministro de España, concretamente Francisco Álvarez Cascos, cogido en jornada cinegética cuando debería estar coordinando los trabajos

contra la marea negra que asola la costa gallega, no encontró otra salida que hablar de corrupciones



y tiros en la nuca pasados.

El mismo día, quién sabe si inspirada en el maleducado ejecutivo, la diputada regional de aquí, de Castilla-La Mancha, Carmen Riobobos, llegó a decir en sede parlamentaria que los diputados del PSOE, después del caso Roldán, no tiene “autoridad moral” para hablar de la Guardia Civil.

Los dos políticos, y así hasta tropecientos, deben ser indignos descendientes de respetables ciudadanos que jamás osaron descender a las tinieblas de la grosería. Ambos -y otros que comulgan con otras ideologías- deben ser conscientes de que con sus sentencias endosan una especie de pecado original por el que tan sólo al final de nuestros días podremos ser perdonados, siempre y cuando -digo yo- que seamos sumisos haciendo el correspondiente examen de conciencia, acompañado con todo un sentido dolor de corazón, y claro, faltaría más, no osen jamás hacer uso del derecho constitucional de crítica.

Para quien así habla, lo piense o no, la evolución se reduce a que Caín siga cargándose a Abel sin remisión. El ser humano nace estigmatizado. Hay un lugar para los buenos y otro para los malos. Los buenos siempre son los míos y los malos el vecino y sus hijos... Si no fuera por lo peligroso que resulta el conocidísimo ideario podríamos tomarlo a chirigota para pasarlo a lo grande entre carcajada y carcajada. Pero perdidas las formas llega el insulto. Y una vez sobrepasado éste es hora de la acción. Penoso razonamiento y desgraciada conclusión.

fran@cuadernosmanchegos.com

**ALTOSA**  
ALCOHOLES DE TOMELLOSO, S.A.  
Elaboración de Vinos  
Tabernales de Alarcón  
& Tabernales  
Apurados Vinos

Vinos y  
Holandas  
de Calidad

VINOS: ARENA, LA POSADA Y LA TABERNA

Ctra. Argamasilla, s/n  
Telf.: 926 51 14 34  
926 51 14 38  
Fax: 926 51 53 47  
13700 TOMELLOSO  
(C. Real)

MOSTOS ESPAÑOLES S.A.  
CONCENTRADOS DE UVA

**MOSTOS ESPAÑOLES, S.A.**

Avda. Virgen de las Viñas, 42 - Telf.: (926) 51 45 18 TOMELLOSO