

# Manchegos

CUADERNOS MANCHEGOS en internet:  
<http://www.cuadernosmanchegos.com>

DIRECTOR: Francisco Rosado López - Precio: 1 euro

Del 16 al 29 de Enero de 2007 - Num. 628

PERIÓDICO REGIONAL INDEPENDIENTE

En el primer Pleno del próximo periodo de sesiones de las Cortes de Castilla-La Mancha

## Barreda explicará el intento de Levante por perpetuar el trasvase

El presidente de Castilla-La Mancha, José María Barreda, desveló en Guadalajara, que él vetó en la III Conferencia de Presidentes, celebrada en el Senado, y presida por el presidente del Gobierno, José Luis

Rodríguez Zapatero, "la intención de Murcia y Valencia de que se santificara o garantizara la perpetuidad del trasvase Tajo-Segura". En este sentido, el presidente regional comparecerá en el Pleno de las

Cortes, previsiblemente el día 8, en el inicio del próximo periodo de sesiones, para explicar la posición mantenida por Castilla-La Mancha en la III Conferencia de Presidentes en materia de agua.

(Pag. 5)

### Albacete

Educación invertirá más de 38 millones de euros en la provincia en 2007  
(Pag. 7)

### Ciudad Real

Las inversiones del Gobierno regional en la provincia alcanzan los 2.5000 millones  
(Pag. 9)

### Cuenca

Suscrito un convenio para la gestión integral de los residuos de construcción  
(Pag. 19)

### Guadalajara

Barreda reitera su interés en que el proyecto del Fuerte "se haga pronto"  
(Pag. 21)

### Toledo

La Junta pasa a ser titular de ocho parcelas de la Vega Baja  
(Pag. 23)

### Sociedad

Los municipios recibieron en 2006 más de 66,5 millones en ayudas  
(Pag. 29)

### Economía

Talavera de la Reina acoge el día 26 la celebración del "Día de la Enseñanza"

Centros educativos, docentes, alumnos, personal de administración y servicios y asociaciones, instituciones y personas relacionadas con el mundo de la educación de Castilla-La Mancha recibirán el próximo 26 de enero en Talavera de la Reina, una distinción en reconocimiento a su labor.  
(Pag. 25)



### 10,4 millones en ayudas y subvenciones en materia cultural

La Consejería de Cultura ha convocado las ayudas y subvenciones para 2007 por valor de 10.400.590 euros, lo que supone un incremento de un 9 por ciento respecto de 2006 y un 20 por ciento respecto de 2005. Así ha informado la consejera de Cultura, Blanca Calvo, quien ha destacado que la novedad de este año es que todas las ayudas pueden consultarse desde un mismo espacio en la web de la Junta de Comunidades, [www.jccm.es](http://www.jccm.es), en "Cultura" y "Contenidos", con lo que se pretende una mayor divulgación de las mismas.  
(Pag. 28)



### Los hospitales a punto

Tomelloso, Villarrobledo y Almansa están a un paso de poder hacer uso de los hospitales que la Junta de Comunidades ha construido para acercar la sanidad a los pacientes castellano-manchegos. La fotografía corresponde a la visita que el consejero de Sani-

dad, Roberto Sabrido, realizó la pasada semana al Hospital General de Tomelloso en el que se ha instalado un TAC, que en esos momentos contempla. La primera quincena de marzo se hará realidad el esperado evento en los tres hospitales mencionados.

### El crecimiento de la región en población y dinamismo económico, superior a la media

Castilla-La Mancha se ha convertido, según los últimos datos del Instituto Nacional de Estadística, en la cuarta comunidad autónoma que más crece en población.

Los datos, a 1 de enero de 2006, del Padrón Municipal de Habitantes indican que la población es de 1.932.261 personas, 37.524 más que la relativa al de 1 de enero de 2005 (1.894.667 habi-

tantes).

La consejera de Economía y Hacienda, María Luisa Araújo, presentaba los datos del anuario estadístico regional correspondientes a 2005, de los que se desprenden los avances que ha tenido no sólo la población y la economía, sino las oportunidades de empleo que se han generado.  
(Pag. 31)

BARANDAS  
OLANA  
EXPOSICIÓN  
C/ Pintor el Greco, 5 - TOMELLOSO  
Telf. y Fax: (926) 51 24 47  
EXPOSICIÓN  
Puerto Banús - Marbella



**VENTANA**

**Emancipación joven, un reto al que se están dando respuestas**

SERGIO GUTIÉRREZ PRIETO (\*)

El acceso a una vivienda digna y el acceso a un empleo de calidad constituyen dos de las principales reivindicaciones de los jóvenes en nuestra historia reciente. Pero el hecho de que la emancipación joven se haya convertido en el eterno problema por resolver, no significa que todos los gobiernos hayan actuado con la misma sensibilidad en torno a la preocupación de los jóvenes por su emancipación.

Y en este sentido, el Partido Popular vuelve a presentar ante la opinión pública su cara más demagógica. Porque si bien es cierto que el problema de la emancipación joven ya existía en marzo de 1996 -cuando el PP accedió al Gobierno de España- en los ocho años de presidencia de José María Aznar éste se agravó hasta límites insospechados.

Hemos de recordar, por ejemplo, que la ley del suelo del Partido Popular provocó un incremento del 225% en el precio del mismo en apenas ocho años. Hay que recordar cómo decayó la construcción de vivienda protegida, que pasó de suponer un 20% de las viviendas iniciadas cada año a un 8%, con "depresiones" como la de 2002, año en el que sólo un 2% de las viviendas que se iniciaron tenían algún tipo de protección pública. Y tampoco podemos olvidar el incremento en el porcentaje de salario que un español con un sueldo medio tenía que dedicar para acceder a una vivienda -hasta un 52%, el 64% en el caso de los jóvenes.

Cuando el Gobierno del PP afirmaba que en España se tendía hacia el pleno empleo, nosotros decíamos que en realidad existía un plena precarización del empleo, principalmente del empleo joven, debido a que el crecimiento económico no fue acompañado de un desarrollo social en torno al ciudadano.

De esta forma, los medios para conseguir la emancipación -un empleo de calidad, con estabilidad y derechos, y el acceso a una vivienda a precios razonables- se han convertido en el objetivo legítimo, compartido y prácticamente imposible para toda una generación de jóvenes, que a pesar de ello no renunciamos a construir nuestra vida independiente; es decir, con voz, autonomía y futuro por nosotros mismos.

Por eso comprendemos y consideramos legítimas todas las manifestaciones y reivindicaciones de los jóvenes en torno a su emancipación. Pero al mismo tiempo, consideramos que también es justo reconocer los avances que se han ido conquistando, y que han sido promovidos por el Gobierno de José Luis Rodríguez Zapatero.

Justo es reconocer al Gobierno de España que haya cogido por bandera el reto de la emancipación joven, y que esté fomentando una nueva política de vivienda y empleo consensuada y participada con los agentes sociales y, por primera vez, con los representantes de los jóvenes.

Así, se ha elaborado un nuevo Plan de Vivienda donde, como novedad, existe un capítulo específico destinado a medidas dirigidas hacia los jóvenes, que suponen el 80% del total de los beneficiarios de las ayudas previstas.

Reconocer que el Gobierno está cumpliendo con su compromiso de promover la creación de un parque de vivienda protegida que permita a todos los ciudadanos acceder a una vivienda digna, y que para ello está utilizando todos los medios a su alcance, incluida la movilización, hasta este momento, de 16 millones de m<sup>2</sup> de suelo público estatal, y la modificación de las normativas para evitar el fraude en la compra y venta de las mismas, con medidas como la creación del registro de vivienda protegida.

(\*) Vicesecretario General JSE y Secretario General JSPT

E L C A S I N O P R O V I N C I A N O



José Manuel Caballero viceportavoz del Grupo Socialista

**¿QUÉ PASA DE LO NUESTRO?**

El viceportavoz del Grupo Parlamentario Socialista, José Manuel Caballero, ha instado a la presidenta regional del PP, María Dolores Cospedal, a opinar sobre la defensa de los trasvases realizada por los presidentes de Valencia, Francisco Camps, y Murcia, Ramón Luis Valcárcel en la III Conferencia de Presidentes, en vez de "esconderse en el silencio".

Caballero vio necesario que la también candidata del PP a la Junta diga si le parece bien que Camps y Valcárcel sostuvieran, además, que esa es la postura que defiende el Partido Popular y agregó que los ciudadanos de la región deben saber Cospedal respalda esa posición.

La pregunta de Caballero es una preocupación de todos.



Alejandro Ballester, coordinador del PP en el Congreso

**EL AGUA QUE NOS UNE**

El coordinador regional del Grupo de Diputados del PP en el Congreso, Alejandro Ballester, se mostró "optimista" y "convencido" de que sus compañeros valencianos y murcianos votarán a favor del Estatuto de Autonomía de Castilla-La Mancha en el Congreso de los Diputados, "cuando llegue el momento".

El diputado popular reiteró que el PP apoyará en la Cámara Baja el nuevo texto autonómico, pero habrá que esperar a ver en qué términos lo hace el PSOE, "porque es una pena, pero el PP no tiene mayoría en el Congreso" para sacarlo adelante.

Ballestero alegró al personal con sus palabras y todos permaneceremos atentos a la pantalla.

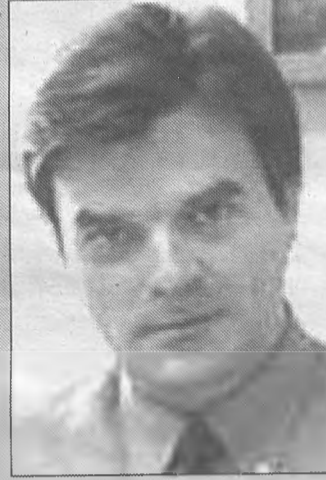

Juan Modesto Cebrián, cónsul honorario de Paraguay

**CLALENTANDO MOTORES**

El alcalde de Jorquera (Albacete), el socialista Juan Modesto Cebrián, ha sido nombrado los pasados días cónsul honorario de la República de Paraguay en Castilla-La Mancha, consulado que además tendrá su sede en la capital albaceteña.

Cebrián ha pasado por todos los escalones de la Administración local y provincial, en la que ha trabajado como concejal, alcalde y diputado provincial.

Ahora se ha ganado el puesto de representación de un país latino, lo que dice colmarle de orgullo y alegría, aunque ello no pueda evitar la tristeza de dejar la representación popular al frente del Ayuntamiento de Jorquera. No en vano son dieciséis años arrimando el hombro por el bien de sus paisanos.

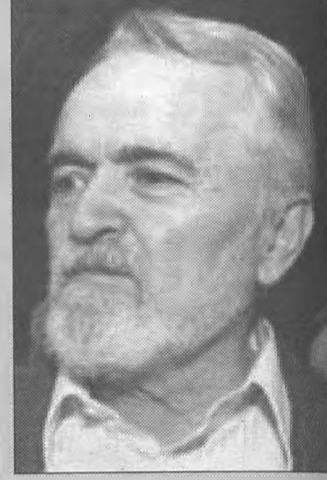

Miguel Angel Martínez, vicepresidente del Parlamento Europeo

**LA CONQUISTA DE EUROPA**

Miguel Angel Martínez, histórico dirigente del PSOE -fue diputado por Ciudad Real desde el año 1977 al 1999- ha sido elegido vicepresidente del Parlamento Europeo del que forma parte desde 1999.

"Trabajaré de acuerdo con los valores socialistas, proyectando la firmeza y voluntad europeísta que representó en su día Felipe González y hoy continúa Zapatero", declaró a los medios de comunicación poco después de ocupar el cargo.

Martínez y Manuel Marín fueron el 'duo' político que durante 22 años se repitió en la candidatura socialista al Congreso de los Diputados por Ciudad Real. Hoy, Martínez ocupa la vicepresidencia de Europa y Marín la presidencia del Congreso de los Diputados. Buena cantera.

**CUADERNOSMANCHEGOS**

Periódico Regional Independiente

REDACCIÓN CENTRAL: C/ Francisco García Pavón, 39 - Apartado de Correos nº 91 - Teléfono y Fax: (926) 51 43 20 - TOMELLOSO (Ciudad Real)  
EDITA: Publicaciones Informativas La Mancha, S.L. (http://www.cuadernosmanchegos.com) - Correo Electrónico: info@infonegocio.com  
DIRECTOR: Francisco Rosado López

ECONOMÍA: Matías Díaz. CULTURA: José López Martínez.  
POLÍTICA: Juan Ramírez. ENTREVISTAS: Francisco Rosado. OCIO: Gema Martínez. INFORMÁTICA: Juan Ollero. DEPORTES: Juan Gabriel Martínez. CINE: Julián Marcos. DIBUJOS: Raquel Fernández. VIAJES: Alberto Palazón.  
GASTRONOMÍA: Miguel Navas

DISEÑO Y MAQUETACIÓN: Alejandro Moya Morcillo  
COLABORADORES: Santiago Arroyo Serrano, Jesús Perona, Francisco López Martínez, Francisco Javier Lozano de Castro, Andrés Cañas, David Olmedo Valero.

AGENCIA DE NOTICIAS: EFE

\*Depósito Legal: C.R. 17-1976 \* R.G.P.I. 8160.46 (1976) - \*R.E.P. 1.429 - Tomo 18 Folio 205 - Sección 1ª (1977) - \*B.O.E. nº 84 (8-4-1977)

CUADERNOS MANCHEGOS no se hace responsable de las opiniones vertidas fuera de sus artículos editoriales.

**LA VERBENA**

JOSÉ LÓPEZ MARTÍNEZ

Se trata del título de un reciente libro de la poeta y escritora de Almagro, Manolita Espinosa, ua de las voces más personales de la poesía castellano-manchega de nuestro tiempo. Autora de una obra amplia y variada, la crítica la ha definido como mujer de una acrisolada sensibilidad y de un riguroso dominio de los lenguajes literarios. En todos y cada uno de sus libros se percibe el aroma de la obra bien hecha y primorosamente acabada, tanto si cultiva el vers como la prosa; incluso cuando ha abordado trabajos de estudio y erudición, manifestándose en estos casos su gran cultura y vinculación a la biografía, pues bien se advierte que durante muchos años ha sido la responsable de la biblioteca pública de su ciudad natal y de su archivo histórico.

*Huellas en el tiempo* es un poemario reflexivo, sugerente, rebosante de interioridad, donde la imaginación y el impulso creativo de la autora nos llevan a situaciones de gran belleza literaria: "En la flor del almendro habéis puesto / el aroma de vuestra geometría, / y volvéis siempre / para encontrar la forma de los cuerpos". Poemas cortos, nunca por encima de los seis versos, pero tan quintaesenciados de poesía que nos hacen olvidar su brevedad. Veamos otro ejemplo: "Crepta el regazo de la nieve, / mientras el verbo arde en los labios.

**Huellas en el tiempo**

*/ Y vuestra piel se duerme, soleada, / en el camino de la ternura que amanece*". Es el resultado creativo del concepto subjetivo de los valores permanentes

de la vida. Siesta de soles y rezos que vemos pasar por el horizonte de los sentimientos.

Como puede leerse en la contraportada del libro, con el que se inaugura la colección *Mirador* de la Asociación de Escritores y Artistas Españoles, de la que es responsable el poeta Emilio Porta, nos hallamos ante un muy interesante poemario de gran belleza, que concentra en sus páginas la hondura del acercamiento a la vida. Porque Manolita Espinosa, tan conocedora del arte poético, sabe que las palabras preceden al sentimiento y éste constituye la preocupación primigenia de toda obra lírica o artística que aspire a la trascendencia. Se trata de los paisajes literarios de la imaginación que el poeta eleva a categoría, dejándolos grabados en la retina del tiempo, una vibración clara y sonora del alma que se impone a cualquier otra manifestación.

Viven nuestros pueblos de Castilla-La Mancha una época de inquietudes culturales, artísticas y literarias. De Almagro, a través de este libro de Manolita Espinosa, nos llega una muestra fehaciente.



Emiliano García-Page, vicepresidente segundo del Gobierno regional y María Dolores Cospedal, presidenta del PP castellano-manchego



José Manuel Díaz-Salazar, consejero de Industria y Tecnología

### GARCÍA-PAGE Y COSPEDAL SABEN QUE ALGO TIENE EL AGUA CUANDO LA BENDICEN

El portavoz del Gobierno, **Emiliano García-Page**, preguntado por unas declaraciones de la presidenta de la Comunidad de Madrid, **Esperanza Aguirre**, acerca del riego a manta en nuestra Comunidad, la conminó a "informarse" porque somos la comunidad autónoma del País que tiene "el mayor grado de optimización en sus regadíos", llegando a alcanzar el 92%.

Para García-Page, el Tajo "está como está" porque parte importante de su agua va a otro sitio y además, porque "la que nos llega" como depurada de Madrid "es más que discutible" por lo que tendrían que preocuparse de sus abastecimientos y mandar el mejor agua al Tajo.

Por último, el también vicepresidente segundo del Gobierno, aseguró que con estas afirmaciones Aguirre

pone "en un aprieto considerable" a la que fue consejera de Transportes del Ejecutivo madrileño y actual presidenta del PP castellano-manchego, **María Dolores Cospedal**, aunque, explicó, "afortunadamente" esta última firmó un acuerdo que "dice lo contrario" que señala Aguirre.

Después de esas declaraciones salió a la palestra la candidata a la presidencia de la Junta, señalando que "cualquier consideración que se pueda hacer en contra de Castilla-La Mancha siempre va a tener la réplica del PP regional y de su presidenta", pero "si lo que se pretende es que entre en discusiones para el disfrute del PSOE, no lo voy a hacer", sentenció.

Pues no está nada mal lo de Cospedal, no; pero en el charco se metió Aguirre, como de costumbre.

### EL VINO ES UN ALIMENTO

"Creemos que en absoluto puede considerarse al vino como una sustancia nociva para la salud, siempre que se ingiera de forma moderada; por el contrario y así está establecido por la propia UE, el vino es un alimento si se consume de forma adecuada como hace la mayoría de los ciudadanos".

Estas palabras las pronunció el consejero de Industria y Tecnología, **José Manuel Díaz-Salazar**, en Madrid tras la inauguración de la Semana Gastronómica de Castilla-La Mancha, apuntando también la necesidad de que la Ley del Alcohol distinga entre bebidas destiladas y fermentadas, porque tal como dijo, "bajo ningún concepto se pueden considerar el vino o la sidra como otras bebidas de altísima graduación". Y así se lo ha transmitido el Gobierno regional a Sanidad.

### El cuarto pilar del bienestar

La Ley de Atención a la Dependencia, lo que se ha dado en llamar el *cuarto pilar del bienestar*, ha iniciado en la tarde del lunes 22 de enero su andadura al constituirse formalmente su Consejo Territorial y darse el visto bueno al baremo que servirá de base para la valoración de las personas que soliciten su inclusión en el Sistema de la Dependencia. A partir de este momento, el Consejo Territorial dispondrá de tres meses para elaborar y aprobar toda la normativa que permita la aplicación de esta norma.

En el caso de nuestra comunidad autónoma, según el Gobierno regional preparada para afrontar la primera fase de aplicación, beneficiará durante el presente año a los considerados *grandes dependientes* que ascienden a unas 10.000 personas, la mayor parte de los cuales ya se encuentran atendidos en los distintos recursos que posee el Gobierno autónomo.

En concreto, se invertirán 1.200 millones de euros durante el período 2007-2015 -período contemplado para la implantación total de la ley-, que serán aportados a partes iguales entre la Administración regional y el Gobierno central, y que se sumarán al presupuesto anual que posee la *Consejería de Bienestar Social para atender a estos colectivos*.

Es además digno de destacar que se contempla un baremo específico para valorar la dependencia de los niños de 0 a 3 años.

En definitiva, un importante avance social que se une a la universalización de la Sanidad, Educación y Pensiones, derechos todos ellos reconocidos por los gobiernos socialistas de la democracia, en base a la aplicación y desarrollo de la forma más progresiva posible de nuestra Carta Magna.

"Así será, y yo estoy muy contento de que te quieras valer de mi ánimo, el cual no te ha de faltar, aunque te falte el ánimo del cuerpo".



RAFAEL TOLEDO DÍAZ

### LA ENCUESTA

#### Mayoritario apoyo a la implantación del carnet de conducir por puntos

La pregunta realizada a nuestros lectores en la edición digital de "Cuadernos Manchegos" incidía en la valoración acerca de la implanta-

Un total de 207 internautas han participado en esta encuesta, con una mayoría que valoran positivamente su implanta-

ción hace ahora algo más de seis meses del carnet de conducir por puntos en el territorio español.

(112 votos) lo que supone un 54%. Por el contrario, 95 internautas (46%) consideran negativa su implantación.



### EL PUNTO

Todos aquellos que ocupamos algo de nuestro tiempo escribiendo artículos, expresando en letra impresa pensamientos, ideas y opiniones, deberíamos también obligarnos a leer aquello que otros escriben, no solo por solidaridad con los colegas. También para aprender, saber que piensan los demás, si estas en la onda o en contra, si vas de por libre.

Al echar un vistazo de refilón al pasado año, no parece haber sido bueno en general, vamos a menos en aquello que merece la pena, cada vez echo más en falta el sentido común. Y justo al final para rematar, nos ponen la guinda con el bombazo de Barajas. De momento todas las expectativas que había despertado la tregua y el supuesto inicio del proceso de paz se han ido al carajo.

El futuro inmediato siempre lo determina el presente, y no se explica, que después del brutal acto terrorista, las organizaciones representativas de este país no hayan podido ponerse de acuerdo para mostrar su repulsa unitaria, primando el partidismo, la división y poniendo por excusa las palabras del lema que deben encabezar una manifestación. ¿Díganme si este comportamiento no confunde a cualquiera? Ante actitudes así, en las que se demuestra que prima el

### El futuro inmediato

egoísmo, y solo se pretende sacar bocado electoral o recibir méritos, no es extraño pensar que el ciudadano esté confundido.

Resulta curioso que de todo lo leído y escuchado acerca del atentado del aparcamiento del aeropuerto, sólo me llamara la atención una pregunta que hacía un "personaje" que es la estrella de una cadena de radio financiada por la iglesia. Se preguntaba porqué ante tamaña brutalidad, la gente no había reaccionado de ninguna manera, para exigir la dimisión del gobierno y convocar elecciones anticipadas, (este "personaje" siempre va a lo suyo). Yo creo que estamos vacunados, nos limitamos a aceptar que los dirigentes van a lo suyo, y nosotros a lo nuestro, siempre y cuando no nos toque la china. El futuro como tal se presenta dudoso, seguramente hay que volver a recorrer el camino andado. Será necesario volver a reconstruir las infraestructuras que la bomba destruyó. Lo que ya no podemos reparar es la vida de los dos ecuatorianos muertos en el atentado, estoy convencido que más de uno especulará que a sus familias a pesar de

la desgracia les tocó la lotería. Nunca piensen así, las indemnizaciones y la posibilidad de que algún familiar directo consiga la nacionalidad y pueda trabajar en nuestro país nunca podrán reparar el valor de dos vidas.

Los terroristas aparte de haber acabado con nuestras esperanzas, han destruido un aparcamiento que debe valer un montón de euros, salidos de los impuestos de todos los españoles, trabajo, tiempo y esfuerzo de todos para tener mejores infraestructuras, y con una acción así, de un plumazo han dado al traste con todo. Da pena y rabia, impotencia para hacer comprender a los violentos, que así no vamos a ninguna parte.

En lo personal, el futuro se presenta incierto, acabo de leer la metamorfosis de Franz Kafka, libro elegido este mes por el club de lectura en el que participo.

Espero que si es premonitorio, sea para un cambio positivo, que cuando vuelva a echar un vistazo a este 2007 que acaba de empezar haya mejorado un poco en relación al año que ha terminado recientemente, porque tal y como va el asunto solo digo: "virgencita virgencita, que me quede como estoy".

# POLITICA

En la III Conferencia de Presidentes, celebrada en el Senado

## Barreda explicará en la Cámara Regional el intento de Levante por perpetuar el trasvase

El presidente de Castilla-La Mancha, José María Barreda, desveló en Guadalajara, que él vetó en la III Conferencia de Presidentes, celebrada en el Senado, y presidida por el presidente del Gobierno, José

Luis Rodríguez Zapatero, "la intención de Murcia y Valencia de que se santificara o garantizara la perpetuidad del trasvase Tajo-Segura". En este sentido, el presidente regional comparecerá en el Pleno

de las Cortes previsiblemente el día 8, en el inicio del periodo de sesiones, para explicar la posición mantenida por Castilla-La Mancha en la III Conferencia de Presidentes en materia de agua.

Barreda, en este sentido y durante la inauguración de unas viviendas tuteladas para mayores, expresó también su satisfacción por que su reivindicación de que las comunidades autónomas participen en los órganos de planificación y gestión del agua "ha ganado terreno".

Para el presidente regional la "inmensa mayoría de las comunidades autónomas entendieron y aceptaron perfectamente el razonamiento" del Gobierno de Castilla-La Mancha con respecto al agua.

En el mismo sentido recordó que para desarrollar las competencias que tiene la comunidad autónoma en el Estatuto, el agua es imprescindible y "lo entiende hasta un niño pequeño". Por todo ello, dice querer "la participación y cogestión en los órganos de planificación y gestión, algo que el Gobierno de España acepta", añadió Barreda, para seguir aclarando que durante la Conferencia tuvo ocasión de escuchar cómo algunos presidentes de comunidades autónomas, de signo político diferente al suyo, entienden también que es una cuestión "absolutamente razonable y muy conveniente".

En referencia a la unidad política que se da en Castilla-La Mancha entorno a este tema, indicó que le ha dado "fortaleza, firmeza y fuerza", de la que tuvo ocasión de hacer uso en la Conferencia que fue "intensa y tensa" ya que, en su opinión, "seguramente tuvo demasiados puntos a tratar, teniendo en cuenta la metodología que se sigue en este tipo de conferencias, y eso se notó".

Por último, José María Barreda destacó el acuerdo y "de mínimos" alcanzado en la Conferencia, que consiste en la creación de una Conferencia Sectorial específica sobre esta materia, así como la creación de una comisión específica, de la que él forma parte, para elaborar unas normas de funcionamiento para la Conferencia de Presidentes, que opinó está "cargada de potencialidad, algo en lo que coincidimos todos".

Con respecto a la Conferencia Sectorial del Agua, se encargará de emitir un informe de to-



El presidente de Castilla-La Mancha, José María Barreda, fue saludado, a su llegada al Palacio del Senado, por su presidente, Javier Rojo, donde participó en la III Conferencia de Presidentes. Foto: Y. Soría

dos los proyectos de Ley, decretos o cualquier tipo de norma relacionados con el agua, tanto de ámbito estatal como autonómico, así como los contenidos de la nueva planificación hidrológica acorde con la directiva marco de aguas.

Por el contrario, la III Conferencia de Presidentes no aprobó la propuesta del Gobierno de que en materia de agua se reconociera a las Comunidades Autónomas el "ejercicio de determinadas funciones en la gestión del agua en las cuencas intercomunitarias".

Estas cuencas son responsabilidad de la Administración del

Estado, pero el Ejecutivo pretendía que las comunidades autónomas "participarán activamente" en su gestión, ya que el PP afirma en su documento que "la competencia en materia de aguas es de carácter estatal".

En cuanto a los trasvases, el Ejecutivo quería que las Comunidades participaran en la "gestión de las transferencias de aguas entre demarcaciones, de acuerdo con lo que establezca en la planificación hidrológica", pero el documento final no hizo ninguna referencia a este tema.

Los populares reclamaron por su parte al presidente del Gobier-

no que "diseñe y construya suficientes infraestructuras hidráulicas en toda España, que hagan posible llevar agua de unas cuencas a otras", según el documento entregado a los medios de comunicación, en el que no se recoge la palabra trasvase.

No obstante, tampoco se admitió esta propuesta del PP que abogaría por la creación de nuevas infraestructuras para poder trasvasar el agua de unos ríos a otros.

En el documento de propuestas en materia de aguas del PP se vuelve a reclamar el principio de solidaridad entre las cuencas, aunque apuntan que cada cuenca "debe tener una preferencia para el uso del agua de forma que satisfagan previa y plenamente sus legítimas necesidades actuales y futuras". No obstante, el PP considera que "es compatible con la posibilidad de empleo en otras cuencas de recursos sobrantes disponibles".

### CAMBIO CLIMÁTICO

Por otra parte, Rodríguez Zapatero anunció que la próxima Conferencia de Presidentes será el próximo año y estará dedicada al cambio climático, porque España por sus condiciones geográficas estará influida por el cambio climático.

### El PP afirma que Bono hubiera conseguido "algo más" en materia hidráulica

El secretario regional del PP, Vicente Tirado, ha señalado que "con un presidente como el anterior" -en referencia al ex ministro, José Bono- esta Comunidad Autónoma "hubiera conseguido algo más" en materia de agua, ya que el actual, José María Barreda, "no tiene ningún tipo de peso".

En rueda de prensa, Tirado se manifestaba así a preguntas de los medios sobre la posición del PP regional en cuestiones hídricas, y aseguró que esa postura "es la del Estatuto" de Autonomía, que el agua se quede primero para los castellano-manchegos, por lo que "el que realmente se tiene que aclarar es el PSOE".

Según comentó, la presidenta regional del PP, María Dolores Cospedal, ha defendido la cogestión en los órganos del agua, y ha ratificado en el acuerdo que existe sobre la derogación del trasvase Tajo-Segura en 2015 y es -añadió- "una mujer de palabra".

En este sentido, Tirado señalaba que "es el presidente de Castilla-La Mancha, José María Barreda, el que debe aclarar si se va a plegar a los intereses de Valencia o Murcia", porque el PP regional, "defenderá los de Castilla-La Mancha".

### García-Page confía en que el PP "defienda en Génova lo mismo que en la región" en materia de agua

El vicepresidente segundo del Gobierno regional, Emiliano García-Page, ha lamentado que en Levante "lleven meses pidiendo agua para riego de socorro, agua a espertas para regar los limoneros y los naranjos, y hoy sean millones de kilos de naranjas y limones los que están sin recoger y pudriéndose. Es insostenible e inaceptable una situación así", manifestó.

En este sentido, y preguntado por el Plan de Regadíos, García-Page aseguró que Castilla-La Mancha es una región "en permanente demanda de regadíos". Asimismo, indicó que "hemos llegado a una política de optimización del agua en los regadíos que nos permite hablar con mucha legitimidad frente a lo que pueda decir la presidenta de la Comunidad de Madrid o cualquier otro desinformado".

Por otro lado, García-Page subrayó que la III Conferencia de Presidentes, puso de relieve "que los temas de agua en España tienen que cambiar de una manera clara. Debemos ir hacia una nueva política del agua". García-Page recalcó que el presidente de Castilla-La Mancha, José María Barreda, acudió a esta cumbre autonómica para defender los intereses de nuestra región, "el presidente Barreda representa una política del agua que en Castilla-La Mancha incluye al PSOE y al PP", señaló el portavoz del Ejecutivo autonómico.

García-Page mostró el deseo del Gobierno regional de que el futuro hidrológico español sea consensuado en el conjunto de España, "para bien de todos", e instó a que este consenso en política del agua, "destierre enfrentamientos entre unas Comunidades Autónomas con otras".

Asimismo, García-Page instó a que en la defensa del agua, "se abandonen las posiciones de partido", y puso como ejemplo el consenso alcanzado entre el PP y el PSOE en la reforma del Estatuto de Castilla-La Mancha, para que sea trasladado al conjunto de España.

Por último, el portavoz del Gobierno regional, en alusión a las diferentes posiciones que mantiene el PP en política hidráulica, recordó el importante paso que ha dado el PP en la región en la reforma del Estatuto de Autonomía, pero reprochó "que ese paso no lo defiendan también en Madrid".

Consejo de Gobierno

## Aprobado el proyecto de Ley de Evaluación Ambiental

También se dio luz verde al Decreto de Admisión del alumnado de centros docentes públicos y privados concertados no universitarios de

Castilla-La Mancha, adaptando la normativa autonómica a los cambios legislativos que se aplicarán para el curso escolar 2007/2008.

El Consejo de Gobierno de Castilla-La Mancha, en su última reunión, aprobó el proyecto de Ley de Evaluación Ambiental de Castilla-La Mancha, el cual será remitido a las Cortes regionales para su trámite parlamentario. Se trata de un texto legislativo que consta de una Exposición de Motivos, 52 artículos que se estructuran en cuatro Títulos, los dos últimos subdivididos en capítulos y tres disposiciones adicionales, una disposición transitoria, una disposición derogatoria, dos disposiciones finales y cinco anexos.

El proyecto de Ley que pretende adecuar el procedimiento de evaluación ambiental a las innovaciones introducidas inicialmente en la normativa comunitaria y traspuetas después a la regulación básica estatal cuenta con los dictámenes favorables del Consejo Económico y Social y el Consejo Consultivo de Castilla-La Mancha.

Por otra parte, a propuesta de la Consejería de Educación y Ciencia, se aprobó el Decreto de Admisión del alumnado en centros docentes públicos y privados concertados no universitarios de Castilla-La Mancha, adaptando la normativa autonómica a los cambios introducidos por la Ley Orgánica 2/2006 de 2 de mayo de Educación, los cuales deben aplicarse en el próximo proceso de admisión del alumnado para el curso escolar 2007/2008.



El Consejo de Gobierno aprobó el proyecto de Ley de Evaluación Ambiental, que cuenta con los dictámenes favorables del Consejo Económico y Social y el Consejo Consultivo de Castilla-La Mancha.

Además, el nuevo texto permitirá simplificar y agiliza el procedimiento de admisión en los que se refiere a los trámites que deberán cumplimentar los ciudadanos, entre otros objetivos que se había marcado el Gobierno de Castilla-La Mancha. En el proceso de elaboración de este Decreto se ha recabado la postura de los distintos sectores afectados a través del dictamen del Consejo Escolar y también cuenta con el dictamen favorable del Consejo Consultivo de Castilla-La Mancha.

Asimismo, a propuesta de la Consejería de Economía y Hacienda, se aprobó la adscripción a favor de la Empresa Pública "Ges-

ción Ambiental de Castilla-La Mancha, S.A." del inmueble denominado "Silo de Cuenca", en la calle Hermanos Becerril, número 27 de esta ciudad, el cual se destinará a sede de la mencionada empresa pública.

Por último, el Consejo de Gobierno de Castilla-La Mancha aprobó, a instancias de la Consejería de Bienestar Social, los contratos de los servicios de limpieza, lavandería y mantenimiento en la residencia de mayores del Paseo de la Cuba, número 39 de Albacete y el servicio de limpieza en la residencia de Vasco Núñez de Balboa, número 7, también de Albacete.

Para la Consejería de Vivienda y Urbanismo, esta decisión significa un "espaldarazo a la reforma del año 2003"

## El Constitucional declara nulos varios artículos de la LOTAU de 1998

La Consejería de Vivienda y Urbanismo ha calificado de "espaldarazo a la reforma del año 2003" de la Ley de Ordenación del Territorio y de la Actividad Urbanística (LOTAU) de Castilla-La Mancha la sentencia del Tribunal Constitucional (TC) por la que se declaran nulos varios artículos de la redacción original de dicha Ley, relativos a las cargas por la urbanización del suelo que deben asumir los propietarios.

En este sentido, la Consejería ha subrayado que la decisión del máximo Tribunal "afecta, exclusivamente, a preceptos de la mencionada norma autonómica del suelo, ya obsoletos, tras su refor-

ma hace ahora cuatro años, realizada en la línea de lo ahora manifestado por el Constitucional".

Concretamente, se trata de parte de los artículos 51.1.2, 69.2 y 71.3, corregidos por la Ley 1/2003, de 17 de enero, de modificación de la LOTAU, que con su redacción actual causan la "desaparición sobrevenida del objeto de la cuestión judicial planteada".

Así, incluso, se desprende de la propia la sentencia, que asegura que la citada reforma "se ha traducido, esencialmente, en la incorporación expresa de la distinción entre el suelo urbano consolidado por la urbanización y el no consolidado, cuya ausencia se de-

nuncia en este proceso constitucional".

La Consejería de Vivienda y Urbanismo ha recordado, a este respecto, la reciente sentencia del mismo Tribunal que desestima la cuestión de inconstitucionalidad planteada por el Tribunal Superior de Justicia de Castilla-La Mancha sobre las competencias y composición del Jurado regional de valoraciones.

Dicha sentencia se ampara también en la reforma de la LOTAU del año 2003, publicada en el BOE, lo que "prueba la total sintonía" existente entre las distintas normas autonómicas y las leyes básicas del Estado.

## El teléfono de información 012 recibió 180.000 llamadas en 2006

El Teléfono Único de Información 012, gracias al cual los ciudadanos pueden consultar los servicios prestados por la Administración regional e iniciar hasta 137 procedimientos sin necesidad de tener que desplazarse recibió, durante el pasado año 2006, un total de 178.990 llamadas.

Con estos datos, la consejera de Administraciones Públicas, Llanos Castellanos, ha resaltado el hecho de que el 012 se haya convertido "en un servicio consolidado y apreciado por el ciudadano", desde que en 1999 comenzara su funcionamiento.

Por materias fueron los diferentes procesos selectivos convocados por la Junta de Comunidades los que más consultas

generaron, mientras que por provincias fueron los ciudadanos de Toledo los que más utilizaron este servicio, seguidos por los de Ciudad Real y Albacete. Además, del total de llamadas, más de un 60 por ciento de ellas fueron realizadas por mujeres.

En su faceta como medio de tramitación, desde el 012 se pueden iniciar con una simple llamada a este número un total de 137 procedimientos para pedir una subvención, ayudas públicas o la prestación de determinados servicios, lo que supone 14 procedimientos más que el año anterior.

Este método de atención e información al ciudadano se completa con la potenciación de la página web de la Junta.

## El crecimiento empresarial de la región en 2006 fue de 10,8%

El año 2006 finalizó en Castilla-La Mancha con un crecimiento empresarial del 10,8% respecto a 2005 según el estudio de la compañía financiera Informa.

Este incremento sitúa a Castilla-La Mancha más de dos puntos por encima de la media nacional, que registró un crecimiento del 8,6% en el año que acaba de terminar.

De esta manera, según los datos de Informa en la región, a lo largo del año pasado se constituyeron 5.761 empresas, 561 más que en 2005, cuando se crearon 5.200.

Estos datos han sido valorados positivamente por el consejero de Industria y Tecnología, José Manuel Díaz-Salazar, al indicar que las cifras de Informa

"ratifican la buena marcha industrial de Castilla-La Mancha que crece de forma sostenida desde hace cinco años, lo que está apuntalando el tejido industrial más moderno y diversificado que nunca ha tenido nuestra Comunidad".

Este crecimiento sostenido, ha indicado, "se está traduciendo en más oportunidades para los castellano-manchegos, más cohesión social y más bienestar".

En cuanto a los datos del mes de diciembre de 2006, en Castilla-La Mancha se crearon 720 nuevas empresas, 376 más que en diciembre de 2005 lo que se traduce en términos porcentuales en un incremento del 109%.

## 2,6 millones para obras de mejora de carreteras

La Consejería de Obras Públicas ha adjudicado actuaciones por un importe superior a los 2,6 millones de euros para ejecutar obras de mejora y conservación de carreteras autonómicas en las provincias de Cuenca, Guadalajara y Toledo.

De esta forma, en la provincia de Cuenca, se van a acometer tres actuaciones que van a consistir en el refuerzo del firme de la carretera CM-3108, entre Mota del Cuervo y Los Hinojosos, y de la CM-211 en distintos tramos. También se efectuarán operaciones de mejora de estabilidad de taludes en las carreteras autonómicas CM-2108, CM-310 y CM-2000 a su paso

por esta provincia.

Por su parte, también se van a ejecutar otras dos actuaciones de mejora del firme en la provincia de Guadalajara. Concretamente, las dos vías que serán objeto de estas acciones serán la CM-2004, en la travesía del municipio de El Pozo de Guadalajara, y la CM-2113, entre Villar de Cobeta y Puente de San Pedro.

Finalmente, en Toledo, se van a afrontar la construcción de una rotonda en la intersección de las carreteras CM-310 y TO-3021, en la variante de Villanueva de Alcardete, y la mejora de la CM-4171 entre Robledo del Mazo y Buenasbodas.

Con la aprobación del anteproyecto de Ley de Medios Audiovisuales

## Castilla-La Mancha se engancha a la "era digital"

El vicepresidente segundo, Emiliano García-Page, ha confirmado que ante el reto del "enorme cambio tecnológico", la región ha considerado "insuficiente" el marco legislativo estatal y

ha decidido aprobar el anteproyecto de Ley de Medios Audiovisuales que reforzará la capacidad de Castilla-La Mancha "para decidir" este mundo "a las puertas de la era digital".

Asimismo, el también portavoz regional ha señalado que se pretende tener un marco normativo propio, dentro del marco básico del Estado, para permitir "pilotar desde aquí" un proceso que será "auténticamente revolucionario".

Por delante hay "un reto tremendo" que incluso tendrá un ámbito de reflexión en la III Conferencia de Presidentes, donde se verá la estrategia de Innovación ya que Europa pondrá "mucho dinero" y, Castilla-La Mancha "quiere estar ahí", y aunque no sea mañana "coger la mayor tarta posible de ese pastel presupuestario en el que tenemos un enorme interés".

En pocos años, continuó García-Page, de los 12 ó 14 canales que se pueden ver, sin contar los digitales, se podrá pasar a los 40 ó 50 y se posibilitará que, por ejemplo, "que hasta la cita para el médico se pueda hacer por televisión".

En concreto, añadió, la propuesta del Gobierno es que el salto a la era digital se produzca "en toda Castilla-La Mancha y al mismo tiempo", llegando a todos los rincones, incluso los más alejados, algo que, insistió, es complicado.

Esta norma será el marco que regule los planteamientos de concesión desde el punto de vista genérico, y regulará un Consejo Audiovisual de carácter consulti-



El Ejecutivo castellano-manchego pretende que el salto a la era digital se produzca "en toda Castilla-La Mancha y al mismo tiempo", llegando incluso a los rincones más alejados.

vo. La importancia de esta directiva aumentará a medida que se asiente la tecnología digital hasta abril de 2010, cuando se produzca el apagón analógico. Además, fomentará la pluralidad entre los medios de comunicación audiovisual que aumentarán con la aplicación de las nuevas tecnologías a la comunicación y la información, por lo que se podrá disfrutar de mejores servicios de radio y televisión.

Por otro lado, destacó que este proceso se solapará en los próximos meses con el proceso de concesión de nuevas frecuencias de

radio y de televisiones digitales, concursos que están "maduros y prácticamente ultimados" y que se quieren poner "a disposición de toda la ciudadanía como un servicio público importante en los próximos meses" para lo que es necesario "el mayor acuerdo posible".

Por último, confirmó que el proceso de concesión y el número de frecuencias dependerá del Plan radioeléctrico nacional, puesto que se trata de mundo "complejo" con "muchas anomalías", y es el Estado quien determina este número.

## Adjudicadas las obras del tramo de Villarrobledo de la A-43

El Consejo de Administración de la Sociedad Estatal de Infraestructuras del Transporte Terrestre ha adjudicado a la Unión Temporal de Empresas (UTE) formada por Obrum, Urbanismos y Construcciones, S.L. y Acsa Obras e Infraestructuras S.A., el contrato de las obras del tramo entre el límite provincial de Albacete y Ciudad Real-Villarrobledo, de la Autovía A-43 de Extremadura a la Comunidad Valenciana. El presupuesto de adjudicación asciende a 25.413.370,82 euros, y el plazo de construcción es de 21 meses.

Este tramo forma parte de la Autovía A-43, que cuando esté finalizada permitirá la conexión entre Badajoz y Valencia, a través de Mérida, Puertollano y Ciudad Real. Los tramos de esta autovía que discurren entre Puertollano-Ciudad Real-Man-

zanares y San Clemente-Atalaya del Cañavate-Valencia se encuentran ya en servicio, estando el tramo entre Mérida y Ciudad Real en fase de estudio informativo.

El trazado de este tramo discurre en su totalidad por el municipio de Villarrobledo, en la provincia de Albacete.

El tramo tiene una longitud de 11,499 kilómetros. El trazado discurre paralelo a la carretera N-310 que una vez finalizadas las obras quedará como vía de servicio.

Se ejecutarán tres viaductos dobles, sobre las cañadas de la Urraca y de las Muneras, así como cinco paseos superiores y uno inferior.

Por otra parte se ejecutará un único enlace, con la carretera CM-3111 Socuéllamos-Sotuéllamos.

## Presentadas más de 100 enmiendas al nuevo Estatuto de Autonomía

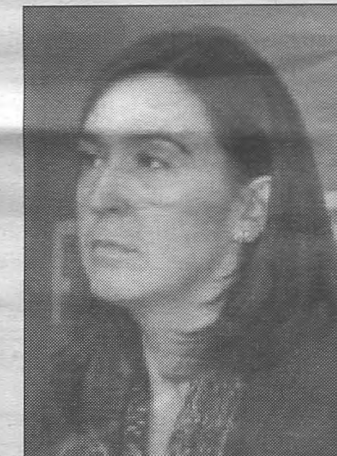

Los portavoces socialistas y 'popular' en las Cortes Regionales, José Molina y Ana Guarinos, respectivamente.

Los dos grupos con representación en las Cortes de Castilla-La Mancha (PSOE y PP) han presentado más de cien enmiendas al texto del Estatuto de Autonomía de Castilla-La Mancha, la gran mayoría de ellas sobre aspectos técnicos y jurídicos, que aportarán más claridad a la Proposición de Ley, cuyo contenido político quedará prácticamente intacto.

Así lo señalaba el secretario primero de la Mesa de las Cortes, Jesús Fernández Vaquero, e integrante de la ponencia junto al portavoz del PSOE, José Molina; la portavoz del PP, Ana Guarinos; y el secretario segundo de la Mesa, el también 'popular', Leandro Esteban.

Según comentó Fernández Vaquero, el texto no cambiará en sus aspectos políticos, ya que las enmiendas -agrupadas por artículos- se refieren a cuestiones gramaticales y de sintaxis y

a aspectos técnicos.

Sí se alterarán, en cambio, algunos títulos para adecuarlos a la Constitución y al lenguaje jurídico; se incluirá la capitalidad de Toledo, y alguna otra aportación de las realizadas por las más de 30 instituciones, colectivos y organizaciones que pasaron por la Comisión Legislativa Permanente del Estatuto.

Aunque en un principio el viernes finalizaba el plazo de presentación de enmiendas, finalmente éste se ha ampliado hasta el lunes 22, que será cuando se reunirá la Comisión para dictaminar la enmiendas presentadas que, al haberlo hecho por consenso de ambos grupos, se aprobarán ese mismo día.

El día 24 se reunirá la Junta de Portavoces y la Mesa de las Cortes para fijar la convocatoria del pleno en el que se aprobará la Proposición de Ley, el lunes 29, martes 30 o miércoles 31.

## Las mujeres de Ciudad Juárez, premio internacional "Abogados de Atocha"

La ONG "Nuestras Hijas de Regreso a Casa" ha sido premiada con el Premio Internacional "Abogados de Atocha" que concede la Junta de Comunidades. Así lo anunciaba la consejera de Cultura, Blanca Calvo, acompañada de Antonio Arrogante de CCOO y de Ana Fuentes de UGT, representantes de ambos sindicatos en el jurado.

El jurado de este premio ha destacado en esta organización "la defensa de la dignidad humana y la libertad individual que está llevando a cabo esta asociación, integrada fundamentalmente por madres de las mujeres, en su mayoría adolescentes, desaparecidas y asesinadas desde hace aproximadamente una década en Chihuahua (México).

Los miembros del Jurado, una

vez debatidas las diferentes propuestas, acordaron por unanimidad conceder el premio "Abogados de Atocha" a la candidatura de "Nuestras Hijas de Regreso a Casa" por su trabajo a favor de los derechos humanos. Desde 1993 más de 460 mujeres han sido asesinadas y se contabilizan más de 600 desapariciones en México.

Blanca Calvo destacaba que con este premio todas las instituciones castellano-manchegas representadas por los miembros del jurado han querido apoyar la causa de la ONG, "decir basta a la violencia, apoyar el movimiento y reforzar la fuerza que ha generado esta organización a partir de su dolor".

El jurado estuvo compuesto por Blanca Calvo como presidenta, el presidente del Consejo Con-

sultivo de Castilla-La Mancha, José Sanroma, la defensora del Pueblo de Castilla-La Mancha, Henar Merino, el presidente del Consejo Económico y Social de Castilla-La Mancha, Juan Antonio Mata, la secretaria general técnica de la Consejería de Cultura, Lourdes Lozano, Antonio Baylos, en representación del departamento de Ciencias Jurídicas de la Universidad de Castilla-La Mancha, Alejandro Ruiz Huerta, Ana Fuentes, en representación de UGT, y Antonio Arrogante, en representación de CCOO.

El premio internacional "Abogados de Atocha" se entregará a dos representantes de la ONG, los abogados Karla Micheel Salas Ramírez y David Peña Rodríguez, el lunes 22 de enero en la Iglesia de San Pedro Mártir, de Toledo.

En materia de nuevos centros, ampliaciones, mejoras y equipamiento

## Educación invertirá más de 38 millones de euros en la provincia en 2007

En total hay presupuestadas veintisiete actuaciones en nuevos centros educativos o ampliaciones de los existentes, con una inversión de

33 millones de euros. La mayoría de estas actuaciones estarán en funcionamiento en el curso 2007-2008.

La Consejería de Educación y Ciencia invertirá este año en Albacete 33 millones de euros en nuevas infraestructuras educativas, inversión que, sumando el presupuesto destinado a reformas y mejoras de centros, equipamiento e informatización, asciende a 38.300.000 euros.

Así lo afirmó el director general de Coordinación y Política Educativa, Pedro Pablo Novillo, en la presentación del presupuesto de la Consejería para este año en Albacete.

En la provincia, en total hay presupuestadas 27 actuaciones en nuevos centros o ampliaciones. La mayoría de estas actuaciones estarán en funcionamiento en el curso 2007-2008.

Además, la Consejería de Educación y Ciencia destinará un presupuesto de 2.200.000 euros para reformas y mejoras de los centros y 1.500.000 euros para equipamientos de centros.

Entre estas actuaciones, cabe destacar, en Infantil, Primaria y Educación Especial: el nuevo colegio de la Central Contable; la adaptación del antiguo colegio "Primo de Rivera" para acoger el Museo del Niño; la ampliación de los colegios de El Bonillo, Cenizate, Casas Ibáñez, Chinchilla, Ner-



Foto: Cristina Martínez  
El director general de Coordinación y Política Educativa, Pedro Pablo Novillo, presentó en la Delegación de la Junta, los presupuestos de la Consejería de Educación y Ciencia para 2007 en Albacete.

vio, Tarazona de La Mancha y Tabarra; y la ampliación de los comedores de los colegios "José Prat", "Cristóbal Colón" y "San Antón" de Albacete.

En Secundaria, las actuaciones a realizar son el IESO número 2 de Aguas Nuevas; la construcción de un Hangar para los Ciclos de Aeromecánica y Aviónica, también en Aguas Nuevas; la Escuela de Arte de Albacete; el Conservatorio Profesional de Danza de Albacete; el IES número 15 de Albacete;

la ampliación del IES "Andrés de Vandelvira" de Albacete; la reforma de la Residencia no Universitaria del IES "Universidad Laboral"; la reforma del IES "Bachiller Sabuco" de Albacete; el nuevo IES de Alcaraz; la ampliación del IESO de Chinchilla; la ampliación del IES "Maestro Juan Rubio" de La Roda; la ampliación del IES "Río Júcar" de Madrigueras; la ampliación del IES "José Isbert" de Tarazona de La Mancha" y el nuevo IESO de Socovos.

## El 'Prevebús' recorrerá nueve localidades y doce institutos de la provincia

El 'Prevebús', que el pasado mes de diciembre recorrió las localidades de Albacete, Hellín, Chinchilla y Villarrobledo, volverá a desarrollar sus labores formativas e informativas en materia de prevención de riesgos laborales en nueve localidades de la provincia y en un total de doce Institutos de Educación Secundaria.

Las actividades, que se desarrollan bajo el lema "Educatando en seguridad", están enmarcadas en el proyecto que la Consejería de Trabajo y Empleo lleva a cabo para reducir los riesgos laborales, y está dirigida a los alumnos de tercero de Educación Secundaria Obligatoria (ESO).

Se trata de difundir la cultura preventiva entre los escolares, buscando comportamientos y actitudes favorables sobre Prevención de Riesgos Laborales.

Las sesiones están dirigidas por dos monitores, técnicos su-



periores de prevención de riesgos laborales, y se realizan dentro del autobús, que cuenta con una sala multimedia con 16 ordenadores y una sala de proyección.

Las actividades comienzan con una charla informativa en soporte multimedia, donde se desa-

rollan una serie de temas como la introducción a la prevención de riesgos laborales, identificación de riesgos y medidas preventivas e identificación de equipos de protección individual y colectiva.

Posteriormente, los alumnos pasan a la sala de proyecciones donde desarrollan un juego, denominado "PRIVIAL", para aplicar las enseñanzas adquiridas.

Durante este mes de enero, en horario de mañana, el Prevebús visitará las siguientes localidades: El Bonillo (IES Las Salinas); Elche de la Sierra (IES Sierra del Segura); Villarrobledo (IES Octavio Cuartero e IES Virrey Morcillo); Madrigueras (IES Río Júcar); Tarazona de la Mancha (IES José Isbert); Albacete (IES Tomás Navarro Tomás e IES Don Bosco); Alpera (IES Pascual Serrano); Balazote (IES Vía Heraclea); y Almansa (IES Conde García e IES José Luis Sánchez).

## En febrero se podrán solicitar las viviendas del antiguo Matadero

El próximo 7 de febrero comenzará el proceso para presentar solicitudes y acceder a una de las 56 viviendas de alquiler promovidas por el Ayuntamiento de Albacete en la zona del antiguo Matadero que están destinadas, especialmente, a jóvenes menores de 36 años y para personas mayores de 50.

Unas "magníficas viviendas que forman parte del programa municipal de impulsar la construcción de viviendas protegidas en nuestra ciudad y que, en estos últimos cuatro años va a permitir la promoción de más de 2.250 viviendas de esta tipología en Albacete", según ha indicado el alcalde, Manuel Pérez Castell, durante una reciente visita a las obras de estos apartamen-

tos, que estarán totalmente finalizadas en un plazo de 2 meses.

En total, en las diversas promociones públicas realizadas en la manzana del antiguo Matadero se han invertido 24 millones de euros, 4 de ellos en estas viviendas de alquiler, que han permitido la construcción de 292 viviendas protegidas, con una inversión media de 14 millones por piso, "un precio ajustado y accesible para la inmensa mayoría de los albaceteños".

Los 56 apartamentos tendrán una renta de entre 155 euros y 223 euros, en función de que se sea adjudicatario de un piso de 41 metros cuadrados o de 64. En ambos casos, con derecho a plaza de garaje.

## El Ayuntamiento realizará mejoras en la Plaza del Pelibayo

El alcalde de Albacete, Manuel Pérez Castell, mantuvo recientemente un encuentro con las mujeres del barrio de San Pablo, con las que comentó diversos temas que afectan tanto a sus calles como al resto de la ciudad. Las asistentes se mostraron interesadas por la futura urbanización de la zona situada tras la Fiesta del Árbol, donde se van a diseñar las nuevas instalaciones deportivas que necesita el barrio, y por la renovación del transporte urbano, que se pondrá en marcha el 22 de enero.

Pérez Castell tomó nota de todos sus comentarios y les anunció además la sustitución de los contenedores de basura actuales por los nuevos de pe-

dal, que se acometerá en los próximos dos meses, y el arreglo de los daños causados por las raíces de los árboles en la plaza del Pelibayo.

El alcalde aprovechó este encuentro para dar la bienvenida a la nueva presidenta de la asociación de vecinos de San Pablo, Pepi Martínez Cuevas.

San Pablo es uno de los barrios en los que más se ha notado el crecimiento de la ciudad, lo que ha venido acompañado de nuevos servicios. Así, en los últimos años se ha habilitado un nuevo local para la asociación de vecinos, se ha abierto un colegio (el Gloria Fuertes) y se ha renovado completamente la iluminación de sus calles, entre otras actuaciones.

## El servicio de Fisioterapia atiende cada año a 10.000 usuarios

Cerca de 10.000 usuarios pasan, cada año, por el servicio de fisioterapia que se presta en el complejo polideportivo de Feria, que recientemente ha renovado sus instalaciones, que fueron visitadas los pasados días por el alcalde de Albacete, Manuel Pérez Castell.

Este servicio, que está atendido por 5 profesionales de esta disciplina, está abierto a todos los ciudadanos y es un buen complemento, según Pérez Castell, "para la magnífica atención médica deportiva que el Ayuntamiento pone a disposición de los más de un millón y medio de usuarios que anualmente utilizan las más de 120 instalaciones deportivas públicas con que cuenta Albacete".



En este sentido, el alcalde destacó la "calidad" del Centro Médico del Instituto Municipal de Deportes, que cuenta con una plantilla de dos médicos y tres enfermeras, y por el que cada año pasan más de 1.000 atletas de la ciudad para realizar consultas o hacerse reconocimientos médicos.

**COMARCAS DE ALBCETE - Villarrobledo**

La obra garantiza los accesos al futuro Hospital General

**Junta y Ayuntamiento financiarán la prolongación de la Avenida del Norte**

El consejero de Vivienda y Urbanismo ha calificado de "ejemplo de compromiso" el proyecto de prolongación de la antigua Avenida del Norte de Villarrobledo, cuyo convenio de financia-

ción ha suscrito con el Ayuntamiento. La obra, valorada en más de 501.400 euros, está diseñada para dar acceso, entre otras instalaciones, al futuro Hospital General.

La Consejería de Vivienda y Urbanismo y el Ayuntamiento de Villarrobledo han suscrito un acuerdo para la prolongación de la Avenida del Norte -recientemente rebautizada como Avenida Miguel de Cervantes-, que habrá de facilitar el acceso, entre otras instalaciones, al nuevo Hospital General.

El convenio, rubricado por el máximo responsable de ese departamento autonómico, Alejandro Gil, y por el alcalde, Pedro Antonio Ruiz, tiene un presupuesto de más de 501.400 euros, de los que un 65 por ciento correrán a cargo de las arcas regionales.

Las obras, que se llevarán a cabo en el tramo comprendido entre la carretera de Las Mesas y el llamado "sector PPR-1", dará continuidad a las avenidas ya existentes al norte de la localidad y mejorará, con ello, la movilidad de los 8.000 habitantes censados en el barrio de Socuéllamos y en las zonas interiores de la Plaza de Toros, Corredero del Agua y Terro.

En concreto, esta nueva arteria concluirá la importante trama viaria que se extiende desde el límite del casco urbano hasta el citado complejo hospitalario, posi-



Foto: J.I. Rodríguez  
El consejero de Vivienda y Urbanismo, Alejandro Gil, (derecha), firma con el alcalde, Pedro Antonio Ruiz, el convenio para la prolongación de la Avenida del Norte de Villarrobledo.

bilitando una conexión más rápida y cómoda con la Ronda Oeste de Villarrobledo.

Así, el proyecto contempla la construcción de dos rotondas en los extremos de la futura avenida; una en el cruce de las Mesas y otro en el denominado "camino del Puerto".

Igualmente, recoge la ejecución entre ambos puntos de las correspondientes redes de abastecimiento, desagüe y electricidad,

de dos carriles de circunvalación, aceras de cinco metros de ancho, aparcamientos, carril especial para bicicletas y bordillos separadores de sección. "Se trata, en definitiva, de hacer una auténtica ciudad para las personas, que cuide el paisaje urbano, integre el patrimonio histórico-arquitectónico, garantice la movilidad de las personas con discapacidad y favorezca el tránsito de peatones y vehículos", explicó Gil.

**Castellanos visitó las obras del Recinto Ferial, financiadas con cargo al FORCOL**

La consejera de Administraciones Públicas, Llanos Castellanos, subrayó en Villarrobledo, el apoyo del Gobierno de Castilla-La Mancha hacia los alcaldes y ayuntamientos de la Comunidad Autónoma, ya que "son uno de los pilares sobre los que se asienta el desarrollo y potencial de una tierra en crecimiento".

Junto al alcalde de la localidad, Pedro Antonio Ruiz, la titular de Administraciones Públicas hizo un repaso de las inversiones concedidas desde este departamento a lo largo de la legislatura, más de 2,3 millones de euros que han hecho de Villarrobledo "un ejemplo en La Mancha Centro de lo que supone Castilla-La Mancha, un centro dinámico de crecimiento industrial, empresarial y social".

En concreto, Castellanos se refirió a las inversiones hechas a



través del FORCOL en proyectos concretos como el Recinto Ferial, el acceso al Santuario de la Virgen de la Caridad, la mejora de parques

públicos, la instalación de un ascensor en el cementerio municipal o la rehabilitación del Mercado de Abastos.

Además, mediante el FORCOL se han destinado fondos para sufragar gastos corrientes del Ayuntamiento como pueden ser el alumbrado, el teléfono o incluso el salario de los funcionarios, explicó Castellanos, quien citó también las inversiones en material y formación para Policía Local, voluntarios de Protección Civil y bomberos a través del Consorcio Provincial.

Tras mantener una reunión en el Ayuntamiento, Castellanos y el alcalde, Pedro Antonio Ruiz, acompañados por el director general de Administración Local, Jesús Perea, hicieron una visita al Recinto Ferial, donde la Consejería ha invertido más de 200.000 euros.

**Almansa**

**Firmado un convenio para equipar el Teatro Regio**

El vicepresidente primero del Gobierno de Castilla-La Mancha, Fernando Lamata, firmó con el alcalde de Almansa, Antonio Collado, un convenio de colaboración para equipar el Teatro Regio y que los vecinos de la localidad puedan disfrutar de un espacio escénico más moderno, cómodo y funcional.

Gracias al acuerdo, Administración regional y Ayuntamiento van a destinar un total de 747.304 euros, de los que 411.017 euros corresponden a la Junta, y 336.286 al Consistorio, para sufragar el equipamiento del Teatro-Auditorio, edificio municipal de finales de siglo XIX, que, en estos momentos, se está rehabilitando.

La restauración, que cuenta con un presupuesto total de 2,4 millones de euros, también tiene el apoyo del Gobierno regional, que ha aportado 2,1 millones.

El vicepresidente primero aprovechó su presencia en Almansa para recalcar el crecimiento y dinamismo económico y social de la localidad, y se mostró convencido de que la apertura del nuevo hospital, que atenderá a 55.000 personas, el aprovechamiento de su situación estratégica de paso hacia el Levante y el desarrollo de nuevos proyectos empresariales e infraestructuras propiciarán una "segunda transformación" de la localidad.

**Caudete**

**Inaugurada la ampliación de la Residencia de Mayores**



Foto: Cristina Martínez  
Instante del corte de la cinta inaugural de la ampliación de la Residencia "San Juan Evangelista"

El delegado de la Junta en Albacete, Manuel González Ramos, acompañado del delegado de Bienestar Social, Juan Ramón Navarro, el alcalde de Caudete, Vicente Sánchez Mira, y la directora de la Residencia de Mayores "San Juan Evangelista", la hermana Ana María, inauguró los pasados días las nuevas instalaciones de esta residencia, tras las obras de ampliación que se han acometido.

Con una inversión de un millón de euros, financiada a través de la Consejería de Bienestar Social, y la Fundación Benéfica Martínez Teresa y Ruiz, presidida por el alcalde de Caudete, se ha realizado una ampliación del edificio que permitirá, además, aumentar el número de plazas de 56 a 80.

Debido a las condiciones del edificio, que data de 1.910, era necesaria la ampliación y mejora de las instalaciones, con el objetivo de adecuar las habitacio-

nes a la normativa vigente, en cuanto a dimensiones, aseos y accesibilidad, así como adaptar la residencia a los nuevos tiempos.

Aprovechando la presencia de representantes de distintos colectivos de la sociedad de Caudete, además de las responsables de las asociaciones ACESCAM y LARES, relacionadas con la gestión de residencias privadas en la región, Manuel González destacó el buen momento que atraviesa el municipio y los proyectos en los que trabaja en colaboración con la Administración regional, destacando entre ellos la construcción de una piscina cubierta, cuyas obras están en ejecución, en un edificio que también albergará un Centro de Atención a la Infancia; el futuro Parque Tecnológico, de propiedad municipal, y que se está construyendo sobre una superficie de 2 millones de metros cuadrados.



El delegado de la Junta reitera que el agua es el elemento central del desarrollo de Castilla-La Mancha y de Ciudad Real

## Moreno cifra en 2.500 millones de euros las inversiones del Gobierno regional en la provincia

El delegado de la Junta de Comunidades en Ciudad Real, Santiago Moreno, ha reiterado la necesidad de que Castilla-La Mancha participe en la gestión de las cuencas hidrográficas de nuestra Comunidad Autónoma porque "el agua es el elemento central de nuestro desarrollo y de ella

depende el futuro de la provincia y de nuestra Región", afirmando que esta participación y la fecha de caducidad para el trasvase Tajo-Segura, enunciados recogidos en el borrador del futuro Estatuto de Autonomía son "irrenunciables".

Moreno, que hizo un repaso las inversiones que el Gobierno de José María Barreda ha desarrollado o tiene en ejecución en la provincia de Ciudad Real a lo largo de la legislatura, señaló que todas estas actuaciones están sometidas a la resolución de nuestras necesidades de abastecimiento de agua en cantidad y calidad.

En este sentido, el representante del Gobierno regional recordó que se está ejecutando la tubería que traerá agua desde el trasvase Tajo-Segura, se ha licitado la conexión de los embalses Torre de Abraham-Gasset y están en fase de redacción las conducciones de abastecimiento desde los pantanos de La Cabezuela y de La Colada a las comarcas del Campo de Montiel y de Almadén.

A estas infraestructuras, que comportan una inversión de 700 millones de euros sumando los abastecimientos de emergencia, Moreno unió el Plan Especial del Alto Guadiana, plan que considera "imprescindible" para acabar con el "uso descontrolado" del acuífero y sin el cual "nuestro futuro seguirá hipotecado", afirmó.

En cuanto a las otras grandes infraestructuras, las vías de comunicación, el delegado indicó que el Gobierno de Castilla-La Mancha lleva invertidos 600 millones de euros en las carreteras de la provincia y anunció que en pocas semanas se licitará el tramo Ciudad Real-Almagro, el primero de la Autovía del IV Centenario que unirá la capital con Valdepeñas y el Campo de Montiel.

Asimismo, Santiago Moreno destacó las elevadas inversiones



Foto: Alberto Pérez  
Santiago Moreno, delegado de la Junta en la provincia de Ciudad Real.

programadas por el Ministerio de Fomento, con casi 234 millones de euros para las autovías A-43 y A-41, que incluyen, además, la vía férrea de alta velocidad entre Madrid y Jaén.

Al lado de estas infraestructuras, el representante del Gobierno regional puso las inversiones realizadas para la mejora de los servicios sanitarios, educativos y sociales y la construcción de viviendas de protección oficial.

Por lo que respecta a sanidad, se están invirtiendo más de 300 millones de euros en nuevos hospitales, centros de salud y consultorios y se han incorporado 1.000 profesionales a la plantilla. Algo similar ha ocurrido en educación, donde se han destinado más de 70 millones de euros a la construcción centros educativos y se han incorporado seiscientos nuevos docentes.

A estas cantidades hay que

añadir los 56 millones de euros invertidos por la Consejería de Bienestar Social para la apertura de 104 centros asistenciales entre centros de mayores, CAI's y recursos para discapacitados, los más de 300 millones para el fomento del empleo o los 70 que se han destinado a la construcción a las 1.000 VPO de promoción pública con las que concluirá la legislatura.

Por último, Santiago Moreno refirió que la Consejería de Cultura lleva invertidos 54 millones de euros en la provincia y que Administraciones Públicas ha transferido más de 60 millones de euros a las corporaciones locales de Ciudad Real para costear sus inversiones y gastos corrientes.

En su conjunto, todas estas actuaciones del Gobierno de Castilla-La Mancha suponen una inversión de unos 2.500 millones de euros.

## 1.500 nuevas empresas se crearon en la provincia durante el pasado año

El delegado de la Consejería de Industria y Tecnología en la provincia, Juan José Fuentes, afirmó, durante el balance que realizó del año 2006, que Castilla-La Mancha vive el mejor momento socio-económico de su historia, según se pone de manifiesto con datos como la natalidad empresarial en la provincia de Ciudad Real, que llegó el año pasado al 5% con la creación de mil quinientas nuevas empresas.

En este sentido, la Consejería de Industria y Tecnología concedió subvenciones por valor de más de 21 millones de euros a proyectos empresariales presentados en la provincia. La inversión para la puesta en marcha de estos proyectos ascendió a 101 millones de euros, un 12,3% más que en 2005.

Juan José Fuentes señaló

que Ciudad Real está también a la cabeza en exportaciones y en ventas al por menor, un dato importante si se tiene en cuenta que Castilla-La Mancha es la segunda comunidad en incremento en ventas en comercio minorista y la tercera en creación de empleo.

El delegado destacó también el "impulso tremendo" que han experimentado las nuevas tecnologías de información y de comunicación. Así, el 99,3% de los ciudadreales tiene cobertura de telefonía móvil y la banda ancha llega al 95% de los ciudadanos, el 42% de hogares de Ciudad Real disfruta ya de conexión a Internet y somos la única provincia española que cuenta con tres proyectos de "Ciudades digitales", Alcázar de San Juan, Tomelloso y Miguelurra.

## 40 millones de euros para centros educativos e instalaciones deportivas

El director general de Coordinación y Política Educativa, Pedro Pablo Novillo, presentó en Ciudad Real los presupuestos de la Consejería de Educación y Ciencia para 2007, que ascienden a 1.716 millones de euros, unas cifras que, a su juicio, ponen de manifiesto que la mejora de nuestro sistema educativo es una de las prioridades del Gobierno de Castilla-La Mancha.

Por lo que respecta a las inversiones previstas este año, Pedro Pablo Novillo subrayó que la partida consignada, 245 millones de euros, es la más alta de la historia y que en la provincia de Ciudad Real se llevarán a cabo treinta y una actuaciones de construcción, sustitución y/

o ampliación de centros educativos y ciento treinta y cuatro en instalaciones deportivas con una inversión estimada de 40 millones de euros.

Así, entre otras, se acometerán las ampliaciones del IES "Torreón del Alcázar", del colegio "Don Quijote" y de la Escuela Oficial de Idiomas de Ciudad Real y la mejora de los servicios complementarios de los colegios "Carlos Vázquez" y "Carlos Eraña", también en la capital, un nuevo colegio de Primaria en Tomelloso y otro más y dos comedores en Alcázar de San Juan y la sustitución de la parte más antigua del IES "Isabel Perillán" de Campo de Criptana.

## La Diputación destina 25.000 euros al Centro de Enfermos de Alzheimer

La Diputación Provincial de Ciudad Real colaborará con una aportación económica de 25.000 euros para la adquisición de mobiliario para el Centro de Respiración para enfermos de Alzheimer de Ciudad Real.

Nemesio de Lara, presidente de la institución provincial, ha suscrito con María del Mar Garrido Almodóvar, presidenta de la asociación, el acuerdo por el que la Diputación financiará con la cantidad de 25.000 euros, la adquisición de mobiliario para este centro gestionado por la Asociación Provincial de Familias de Enfermos de Alzheimer.

La finalidad de esta ayuda es

contribuir a mejorar la calidad de vida del enfermo de alzheimer y su familia y mejorar el estado y sentimiento de la salud, así como favorecer que los mayores permanezcan en su entorno habitual, además de ofrecer un espacio de respiro para la familia y tratar de recuperar y mantener la autonomía del enfermo de alzheimer.

El centro de respiro para enfermos de Alzheimer está ubicado en terrenos aledaños al Parque del Pilar, de Ciudad Real, y ofrece un servicio de urgencia dotado de 18 camas para estancias temporales y un centro de día para 60 ó 70 personas.

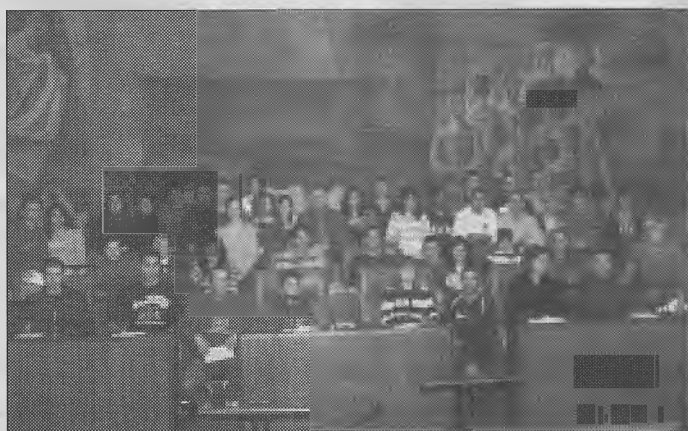

## La Diputación entregó becas a 120 deportistas de la provincia

José Díaz del Campo, diputado responsable de la gestión del área de Deportes, hizo entrega en el salón de Plenos de la Diputación las becas que anualmente concede la institución a deportistas de la provincia.

Este año se han asignado casi 70.000 euros a esta convocatoria, en base a la que se han recibido 131 solicitudes y se han concedido 120 becas. Díaz del Campo, destacó la cuantía de los recursos con los que la Diputación apoya a quienes se sacrifican y se consagran a la práctica de algún deporte.

# Tomelloso Ciudad Digital

## INFRAESTRUCTURAS

Plataforma de Servicios Municipales e Interconexión de los Edificios Públicos  
Infraestructuras de Almacenamiento, Gestión y Operación Técnica

## SERVICIOS DE VALOR AÑADIDO

Ventanilla de las AAPP - Empresas  
Dinamización Micro pymes  
Dinamización Pymes y Sectores Estratégicos  
Bolsa de Trabajo  
Servicios on-line de formación continua  
Centro de Servicios al Pequeño Emprendedor  
Ventanilla de las AAPP - Ciudadanos  
Comunidades de Interés

## ACCESO, ADOPCIÓN Y PROMOCIÓN

Telecentros  
Marketing Directo Empresas

## GESTIÓN Y SOSTENIBILIDAD

Oficina Técnica: ALTIA Consultores  
Modelo de Gestión y Plan de Viabilidad



Tomelloso  
Ciudad Digital

110100  
050101  
011011  
DAD110  
011011  
IGITAL  
110100  
050100  
001011  
UDAD10  
L01011  
101010  
LL0501  
011000  
110100  
050101  
011011  
DAD110  
011011  
IGITAL



En **Castilla-La Mancha** hemos trabajado mucho  
por seguir utilizando estas palabras...

beber, regar, depu  
beber, regar, depurar, río, caudal, solidaridad.

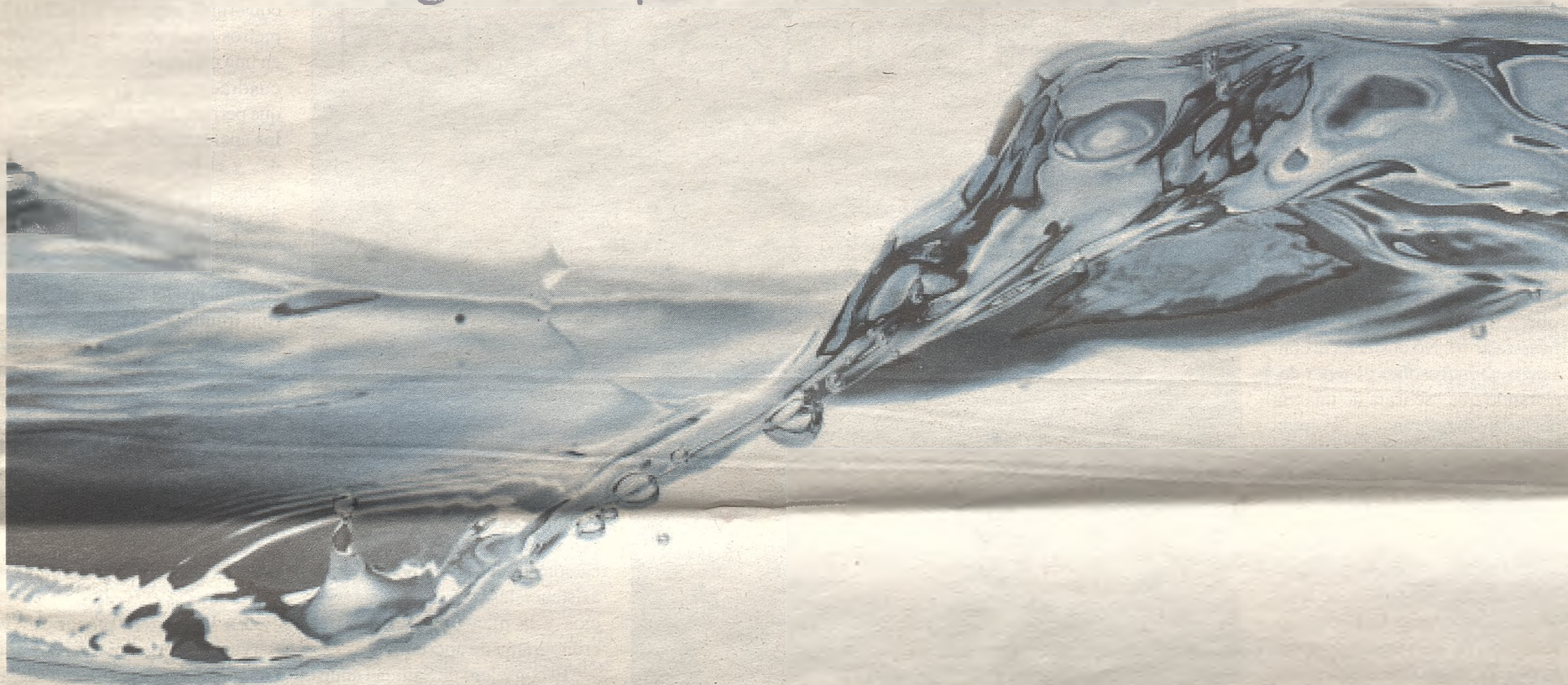

...Hemos trabajado por un derecho necesario y prioritario.  
Hoy, entre todos, hemos conseguido más.

Castilla-La Mancha  
**El agua tiene la palabra.**



**Castilla-La Mancha**

## LA MANCHA - Tomelloso

El consejero de Sanidad destacó la asistencia de alta resolución que ofrecerá el centro a los más de 60.000 usuarios de la comarca desde el mes de marzo que empezará a recibir pacientes

# Sabrido consigue del Ayuntamiento la licencia para las obras de los accesos al Hospital

El consejero de Sanidad, Roberto Sabrido, visitó el centro acompañando a las asociaciones de usuarios del área de influencia del Hospital General de Tomelloso y al Consejo de Salud, en la primera visita organizada para dar a conocer la infraestructura a la población antes de su apertura.

El consejero de Sanidad, Roberto Sabrido, anunció el miércoles 17 que el Hospital General de Tomelloso dispondrá de un equipamiento de alta tecnología que permitirá ofrecer a los usuarios de la comarca una atención sanitaria de alta resolución que evitará numerosos desplazamientos y que proporcionará un diagnóstico de forma inmediata y fiable.

El consejero también informó que "mañana -por el jueves, 18 de enero- finalmente tendremos la licencia -de obras- por lo que ese día o al siguiente iniciaremos las obras de los accesos al centro hospitalario". No obstante, el consejero abundó sobre el tema declarando que "se trata de una vía pecuaria -en referencia a la vereda de Socuéllamos- y lo podía acometer el Ayuntamiento, ya que la vía llega hasta la Plaza de España". Pese a todo, aclaró que tal y como se había comprometido la Junta en su día procederán a realizar las obras y que el día de la inauguración estarán finalizadas o, al menos, en un estado que permita el acceso sin dificultades para los usuarios.

Sabrido se había desplazado a Tomelloso para acompañar a las asociaciones de usuarios del área de influencia del Hospital General de Tomelloso y al Consejo de Salud en la primera visita que a las instalaciones de esta infraestructura sanitaria que prestará asistencia sanitaria a partir del próximo mes de marzo.

"Nos encontramos ante un magnífico Hospital muy merecido por los ciudadanos de esta comarca que, además de ofrecer una atención sanitaria de calidad, se convertirá en un motor de crecimiento para la zona ya que se calcula que creará más de 500 empleos", manifestó Sabrido.

Más de una treintena de asociaciones de usuarios y de ayuda de Tomelloso, Argamasilla de Alba, Pedro Muñoz y Socuéllamos asistieron a esta visita, la primera de las que ha organizado el Gobierno de Castilla-La Mancha con el objetivo de que los distintos colectivos sociales del área conozcan el Hospital General de Tomelloso antes de su apertura.

Antes de recorrer las instalaciones del centro sanitario, su director gerente, Enrique Gallego, realizó una breve presentación sobre diferentes aspectos relaciona-



## Un punto informativo para conocer las características del nuevo Hospital

Los usuarios del nuevo Hospital General de Tomelloso, tienen a su disposición un Punto Informativo en el que pueden conocer todos los detalles relacionados con esta infraestructura sanitaria que está previsto comience a recibir a los primeros pacientes el próximo mes de marzo.

El Punto Informativo de Atención al Usuario del Hospital General de Tomelloso está instalado en el vestíbulo del Centro de Especialidades, lugar por el que pasan a diario numerosos ciudadanos que serán beneficiarios de este nuevo dispositivo sanitario.

El horario de atención al público del Punto Informativo es de 10 a 14 horas, y de 16 a 19 horas.

Está compuesto por un stand informativo con los planos por plantas y fotos del Hospital General de Tomelloso, así como de una maqueta del centro hospitalario, con una distribución que facilita la comprensión organizativa y funcional del futuro edificio.

Los usuarios y trabajadores que se acerquen al Punto Informativo de Atención al Usuario del Hospital General de Tomelloso podrán conocer y preguntar a la persona que lo atiende en ese horario cualquier aspecto relacionado con la puesta en marcha de este centro sanitario: cartera de servicios, equipamiento de última tecnología, las características del edificio y la ubicación de cada una de las áreas, cronograma de apertura, etc.

El Gobierno de Castilla-La Mancha ha puesto en marcha este Punto Informativo de Atención al Usuario con el objetivo de atender las dudas y demandas de información de los ciudadanos antes de que el Hospital General de Tomelloso comience a prestar asistencia sanitaria.

dos con el hospital, como su área de influencia, las características estructurales del edificio, la ubicación de cada una de las áreas asistenciales, la cartera de servicios y la plantilla, así como el cronograma de apertura.

El consejero de Sanidad anunció que el SESCAM recepcionó el pasado lunes 15 las obras del Hospital y que a partir del próximo mes de marzo empezará a prestar asistencia sanitaria, primero con la apertura de las Consultas Externas, Laboratorio, Radiología, Esterilización, Farmacia, Rehabilitación y Urgencias. El resto de servicios comenzarán a funcionar de forma progresiva para que en seis meses el Hospital funcione a pleno rendimiento.

## ACERCAR LAS PRESTACIONES SANITARIAS

Con la construcción del Hospital General de Tomelloso, el Gobierno de Castilla-La Mancha acerca las prestaciones sanitarias con criterios de calidad a más de 60.000 habitantes procedentes de Tomelloso, Argamasilla de Alba, Socuéllamos y Pedro Muñoz, gracias a una inversión que supera los 50 millones de euros entre obra y equipamiento.

Para conseguirlo, el Gobierno regional, nada más asumir las competencias sanitarias en enero de 2002, redactó el proyecto de un Hospital en Tomelloso que se adaptase a las necesidades reales de los ciudadanos. En abril de 2003 comenzaron las obras, por lo que según el consejero, el Gobierno

regional ha construido el Hospital en un "tiempo récord".

El Hospital General de Tomelloso cuenta con una superficie construida superior a los 25.000 metros cuadrados y está ubicado en una parcela de 100.000 metros cuadrados, una gran extensión que permite albergar con amplitud los aparcamientos, las zonas verdes y el helipuerto, que proporcionará una asistencia inmediata en caso de urgencia a los usuarios de la comarca.

El proyecto arquitectónico del Hospital diseña un edificio de gran funcionalidad arquitectónica y dotado de espacios amplios y luminosos que dan respuesta a las necesidades de confort de los futuros usuarios. Dividido en tres plantas, en la planta baja se sitúan las zonas de carácter más público, como el Área de Admisión, Cafetería, tiendas, Salón de Actos, parte de las Consultas Externas, Laboratorios, Docencia y Biblioteca, entre otras.

En la primera planta está el Servicio de Urgencias, el Área de Diagnóstico por la Imagen -dotado con una resonancia magnética, entre otro equipamiento-, el Bloque Quirúrgico, la Unidad de Cuidados Especiales, la Unidad de Cirugía Mayor Ambulatoria, el Área de Hospitalización y el resto de Consultas Externas y gabinetes funcionales. La planta segunda está dedicada exclusivamente a la ubicación del resto de la Hospitalización.

## COMPLETA CARTERA DE SERVICIOS

El Hospital General de Tomelloso estará dotado de una amplia cartera de servicios que permitirá resolver prácticamente cualquier tipo de patologías de manera rápida. Para ello, cuenta con una oferta asistencial que abarca 25 especialidades, y con las últimas y más novedosas tecnologías, entre las que destacan las de la información y comunicación aplicadas al ámbito sanitario.

El centro dispone de 94 habitaciones de hospitalización, con posibilidad de uso doble en caso necesario, y otras 32 en la Unidad de Cuidados Especiales; 4 quirófanos y un paritorio; 45 locales de consultas; 8 puestos para Hospital de Día Onco-Hematológico y 8 boxes de Urgencias generales y pediátricas.

## LA MANCHA - Tomelloso

Magdalena Valerio inauguró las instalaciones que dan servicio a Tomelloso, Socuéllamos, Argamasilla de Alba y Ruidera

### La nueva oficina del SEPECAM ya da servicio a toda la comarca

La consejera de Trabajo y Empleo, Magdalena Valerio, acompañada del secretario general del Sepecam y autoridades municipales, inauguró la nueva Oficina de Empleo de Tomelloso en la

que se han invertido 329.687 euros, y que da servicio a 4 municipios de la comarca: Argamasilla de Alba, Ruidera, Socuéllamos y el propio Tomelloso.

La inversión realizada por el Gobierno regional en esta sede, que entró en funcionamiento en diciembre, se enmarca en el Plan de Modernización del Servicio Público de Empleo 2004-2007 donde la atención, la comodidad, la intermediación y la respuesta rápida son premisas de trabajo. En 2007 el presupuesto destinado por SEPECAM para la creación de nuevas infraestructuras y la adecuación de las existentes asciende a más de 9 millones de euros, lo que supone un incremento porcentual frente al año 2006 de un 7,05%.

La nueva Oficina de Empleo de Tomelloso se ubica en un edificio que cuenta con los máximos niveles de accesibilidad y todos los elementos necesarios para ofrecer el mejor servicio a los más de 3.000 usuarios de la comarca. La instalación cuenta con dos plantas y varias dependencias dotadas de las últimas tecnologías.

La consejera de Trabajo y Empleo aseguró que con el Plan de Inversiones "lo que pretendemos es convertir las antiguas oficinas del paro, en auténticas oficinas de empleo, de intermediación laboral, que sean una prolongación de los departamentos de recursos humanos de las empresas. Oficinas en las cuales, tanto demandantes de empleo como empresarios, encuentren con rapidez, cercanía, comodidad y eficacia aquello que



Magdalena Valerio estuvo acompañada en la inauguración por el delegado de Trabajo, José María Arcos, y los alcaldes de Tomelloso, Carlos Cotillas, y Argamasilla de Alba, José Díaz-Pintado.

necesitan".

Magdalena Valerio se refirió al proceso de modernización llevado a cabo por el Servicio Público de Empleo desde las transferencias de las políticas activas de empleo a Castilla-La Mancha, tras la realización de un completo diagnóstico de las necesidades del servicio de empleo de la región.

Tras ese análisis se comprobó que, de las 42 oficinas transferidas en su momento, tan sólo 10 cumplían los mínimos requeridos de habitabilidad y de espacio para prestar un servicio de calidad. Esta constatación dio lugar al Plan de

Inversión del SEPECAM 2004-2007.

El Plan de Inversión y Modernización del Servicio Público de Empleo, dotado en principio con 12 millones de euros, ha experimentado un crecimiento paulatino de su presupuesto llegando a una inversión en el periodo 2004-2006 de 19 millones de euros. Desde su puesta en funcionamiento se han desarrollado todo tipo de actuaciones en la región, como: obras nuevas, obras de reforma, accesibilidad, iluminación, climatización y sobre todo de dotación de sistemas informáticos.

### Convocado un concurso para el diseño del Centro de la Juventud

El Ayuntamiento de Tomelloso ha convocado un concurso para el diseño de interior y gráfico y posterior ejecución del Centro Municipal de Juventud de Tomelloso. El tema será libre aunque se valorarán aspectos de modernidad apreciados por los usuarios de este tipo de servicios teniendo en cuenta que se trata de un centro dirigido a los jóvenes de la localidad por lo que la imagen que se pretende crear debe conectar con este sector de la población.

Según las bases de la convocatoria el proyecto debe incluir el diseño de un logotipo que debe estar compuesto por un anagrama con la frase "Centro Municipi-

pal de Juventud", señalética y diseño de interiores tanto para espacios comunes como para espacios específicos y material de merchandising.

Los participantes deberán presentar en un sobre los datos personales y en otro una memoria del proyecto con un apartado para la memoria conceptual donde se explicará la idea del proyecto, los aspectos que confieren originalidad al diseño y los valores que se intenta destacar y potenciar y otro apartado con la representación gráfica del proyecto en un CD que contenga los diseños en formato PDF y Freehand.

Los criterios de calificación

del jurado, que estará compuesto por 3 miembros de la comisión de Cultura, 2 de la Concejalía de Urbanismo, un representante de la Escuela de Artes y un técnico en imagen, serán fundamentalmente la innovación formal y adaptación a valores modernos de los usuarios, valor estético y la presentación de los trabajos.

El plazo de presentación de trabajos finaliza el 2 de febrero. El día 9 tendrá lugar el fallo del jurado y la ejecución del proyecto será del 15 de febrero al 15 de marzo.

El premio establecido es de 10.000 euros, más un diploma acreditativo para el diseño gráfico que resulte ganador.

### Amanecer y El Tarato inauguran las XVIII Jornadas Flamencas

La concejala de Cultura, Flor Martínez, acompañada por José Moreno, de la peña "Los de Montoya y Chacón", y por Yolanda Valdés, del grupo "Caracolas", presentó las XVIII Jornadas Flamencas, que se celebrarán en el Teatro Municipal desde el 20 de enero.

Los grupos "Amanecer" y "El Tarato" inaugurarán ese día estas jornadas que, como indicó Flor Martínez, "tras dieciocho años de vida están plenamente consolidadas, son de gran calidad, y por supuesto están llenas de arte y mucho flamenco".

Tras esta actuación, el día 27, Basilio Villalta y Jesús Martínez y el Grupo Zambra, serán los si-

guientes en actuar en el escenario del Teatro; seguidos, el día 3 de febrero, de "Los de Montoya y Chacón" y "Cantando al Alba". Finalmente, el día 24, será el turno para "Sicoro" y "Caracolas".

Para la clausura de estas jornadas, se ha programado un espectáculo flamenco a cargo de "Chanta La Mui".

Los grupos participantes en esta decimotava edición recibirán una ayuda de 800 euros, más la recaudación de taquilla, cuyas entradas tendrán un precio de 4 euros y se podrán adquirir en la Posada de los Portales o solicitándolas a los componentes de los grupos participantes.

### "Puertas Abiertas" da a conocer la enfermedad mental con la edición de un calendario



La presidenta de "Puertas Abiertas", Carmen Navarro, junto al alcalde, Carlos Cotillas, el secretario general de FISLEM, José Luis López (izquierda), y la delegada de Sanidad, Angela Sanroma, durante la presentación del calendario.

La asociación de Familiares y Amigos de personas con Enfermedad Mental "Puertas Abiertas", ha editado un ingenioso y original calendario donde, por un lado, da a conocer los servicios y el personal que atiende el Centro de Rehabilitación Psicosocial y Laboral para enfermos mentales de Tomelloso (CRPSL) y por otro, pone de manifiesto la verdadera dimensión de la enfermedad mental. Para ello, a través de un exquisito montaje utilizando para ello personajes históricos y muy conocidos y los propios usuarios del centro, ha conseguido romper los tópicos sociales que envuelven a esta enfermedad.

La presidenta de la Asociación, M<sup>a</sup> Carmen Navarro, acompañada del secretario general de FISLEM, José Luis López, el alcalde, Carlos Cotillas, y la delegada de Sanidad, Angela Sanroma, presentaba este original calendario en el que todos coincidieron en definir como muy

original, instructivo y único.

Carmen Navarro explicó que los objetivos de este proyecto pasan, entre otros, por informar de forma clara sobre las características de las enfermedades mentales más comunes, difundir el trabajo de la asociación y del centro y minimizar el estigma social que envuelve a la enfermedad mental.

Para el alcalde, este calendario simboliza la unión y el trabajo de las administraciones en torno a las familias y usuarios del centro para colaborar de manera ejemplar de cara a resolver los problemas de este colectivo.

El calendario se difundirá gratuitamente a las asociaciones de enfermos mentales, a todos los CRPSL de Castilla-La Mancha, a los dispositivos de salud mental, a los centros de Servicios Sociales y a las delegaciones de Sanidad, Bienestar Social, Trabajo, Industria y Educación.

## LA MANCHA - Tomelloso

Para la concejal de Obras y Urbanismo, el nuevo Plan de Ordenación Municipal va a ser definitivo y debe definir el Tomelloso del futuro

### Carmen Casero invita a toda la sociedad a participar en el desarrollo del POM

En la recta final de la legislatura, la responsable municipal de Obras y Urbanismo, Carmen Casero, se ha mostrado muy satisfecha del trabajo realizado, de los proyectos que se han llevado a cabo y de los que están a punto de finalizar. Entre estos últimos, ha destacado el aula de conductores, que significará un proyecto integral de formación único en esta provincia, los proyectos de alumbrado que finalizarán en la calle Oriente, convertida en la actualidad como una de las vías de entrada y salida más importantes de la ciudad, la remodelación del paseo Ramón Ugena, el plan de accesibilidad y las obras de la calle Don Víctor.

Además de estos, hay un proyecto que supone todo un reto y le llena de orgullo y satisfacción haber iniciado. Se trata del Plan de Ordenación Municipal, cuyo pliego de condiciones se ha aprobado en las últimas semanas y ya ha sido publicado en el Diario Oficial de la Unión Europea. Según Carmen Casero, será un documento definitivo, que va a definir el Tomelloso del futuro y una ordenación ya iniciada con el desarrollo que vive la ciudad.

Con todo ello, para la concejala de Urbanismo, el nuevo POM será un hito en la historia de Tomelloso y como tal es de esperar que el proceso permita la contratación de una buena consultora y buen equipo de profesionales. Además, según se establece en el pliego de condiciones, la impor-



Según Casero, el POM, cuyo pliego de condiciones ya ha sido publicado en el Diario Oficial de la Unión Europea, será el documento que definirá el Tomelloso del futuro.

tancia de este documento debe estar avalada por toda la sociedad de Tomelloso a la que se invita a participar en él, desde los agentes sociales y sectores implicados directamente, hasta todos los vecinos interesados en que Tomelloso sea una ciudad equilibrada y con un desarrollo sostenible y sostenido.

En el momento que el pliego salga publicado en el BOE, se abrirá el plazo de contratación para que las empresas interesadas en la redacción del POM, puedan presentar sus ofertas. Las bases establecen una ejecución del proyecto de 33 meses, aunque se valorará una posible baja de este plazo. Hay que tener en cuenta que

se trata de un documento muy técnico y completo que, además de ajustarse totalmente a lo que marca la Ley de Ordenación del Territorio de Castilla-La Mancha, recoge estudios de población, demográficos y atiende la carta arqueológica de Tomelloso. Se trata de una serie de estudios que indican hacia donde va la ciudad, donde se debe dirigir y que indicadores hay que tener en cuenta para definir ordenadamente este crecimiento.

Una vez redactado el Plan de Ordenación Municipal, debe ser aprobado por la Comisión Provincial de Urbanismo y posteriormente por la Consejería de Vivienda y Urbanismo.

### Abierto el plzo de inscripción para los cursos de natación en la piscina cubierta

El Patronato Municipal de Deportes (PMD) ha abierto el plazo de inscripción para los cursos de natación y las actividades acuáticas en la piscina cubierta para el segundo cuatrimestre del año. Así lo anunciaba el concejal de Deportes, Vicente García-Antón, quien se ha mostrado muy satisfecho por alta ocupación de las instalaciones deportivas municipales. Según ha explicado, esta participación, supone que en el presupuesto de 2006, se hayan ingresado 120.000 euros más de lo previsto, teniendo en cuenta además que las tasas de utilización de instalaciones son de las más bajas de la región, y que en la piscina se haya conseguido cubrir con los ingresos obtenidos el 70 por ciento del gasto de esta instalación.

Además, las plazas ofertadas supondrán el 10 por ciento de la oferta, ya que la intención de las personas que ocupan plaza en la actualidad es la de continuar el próximo cuatrimestre.

Según ha informado, también se está estudiando ampliar tanto los aparatos como la infraestructura de las instalaciones de las salas multiusos de la piscina cubierta, debido a que en poco más de un año de funcionamiento han alcanzado el cien por cien de ocupación, lo que significa que más de 500 personas practican deporte en estas instalaciones. Al igual que la piscina cubierta, el campo de fútbol de césped artificial también presenta unos datos muy positivos de participación. Además de los equipos federados y

de la escuela de fútbol, este año se ha iniciado una liga local de fútbol 7 en la que participan 15 equipos.

Sobre las obras del nuevo pabellón polideportivo cubierto, García Antón dijo que el nivel de ejecución es bueno, por lo que podría estar finalizado para el próximo verano y que en la actualidad se está trabajando con la Viceconsejería del Deporte por un lado, en los convenios de colaboración para el equipamiento de esta instalación y para la adecuación de los espacios exteriores, y por otro, en el nuevo Plan de Instalaciones que como se sabe incluye un campo de tiro, la reforma del complejo de pistas polideportivas y las nuevas oficinas del PMD que irán ubicadas en el nuevo pabellón.

También se ha adjudicado el proyecto de construcción de la línea AVE Alcázar-Manzanares

### Adjudicado el Estudio de Viabilidad de la conexión de Tomelloso a la línea AVE

La Comisión de Seguimiento fue recibida por el Defensor del Pueblo

El Boletín Oficial del Estado (BOE) del 2 de enero publica la adjudicación del contrato de consultoría y asistencia técnica para la redacción del "Estudio de viabilidad de la conexión de Tomelloso con la línea de alta velocidad Madrid-Alcázar de San Juan-Jaén", que corresponde a la empresa "Gabinete de Estudios Técnicos Ingeniería, Sociedad Anónima" por importe de 340.959,00 euros.

Igualmente, el BOE de esa misma fecha publica la resolución de la Secretaría de Estado de Infraestructuras y Planificación del Ministerio de Fomento por la que se anuncia la adjudicación del proyecto de construcción de la línea de alta velocidad entre Alcázar de San Juan y Manzanares. El importe de la adjudicación es de 93,8 millones de euros.

#### REUNIÓN DE LA COMISIÓN DE SEGUIMIENTO DEL AVE

También se reunió la pasada semana la comisión de seguimiento del AVE por esta comarca, de la que el alcalde Carlos Cotillas ha declarado seguir dudando de su eficacia al tratarse de una comisión informativa en la que "no se toman decisiones y no se aportan soluciones ni noticias de lo que se va a hacer".

El alcalde de Tomelloso dice no entender cómo puede ser que se licite un estudio de viabilidad que, según él, tiene entre sus objetivos estudiar todas las posibilidades de conexión y una semana después se liciten las obras del tramo Manzanares-Alcázar sin Tomelloso-Argamasilla, eliminando de esta manera la mejor solución para esta comarca. Cotillas lamenta que ni en la reciente reunión de esta comisión ni en ningún otro foro se dé una sola razón para no contar con la conexión plena que además, en su opinión, eliminaría costes y tiempos, siendo este un incumplimiento claro del Ministerio de Fomento, no sólo con Tomelloso, sino también con otras poblaciones.

Cotillas culpa de todo este "despropósito" a la Junta de Comunidades de Castilla-La Mancha que, "con su presidente a la cabeza, no ha defendido hasta el final que Tomelloso ten-

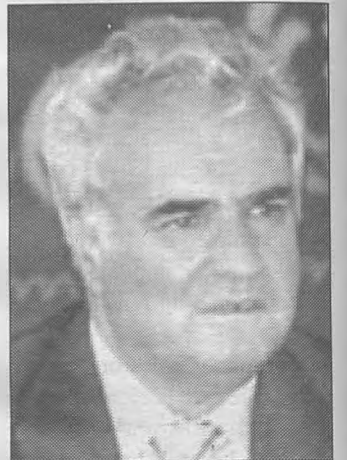

ga plena integración como se prometió".

Esta comisión está compuesta por representantes de las administraciones nacional y regional, encabezadas por el subdelegado del Gobierno central, Miguel Lacruz y el delegado del Gobierno regional, Santiago Moreno. También forman parte los alcaldes de Tomelloso y Argamasilla de Alba.

#### LA COMISIÓN DE SEGUIMIENTO CON EL DEFENSOR DEL PUEBLO

La Comisión de Seguimiento del AVE por Tomelloso fue recibida el miércoles, día 17 de enero por el Defensor del Pueblo, Enrique Múgica Herzog, quien escuchó la reivindicación de la integración plena en la línea Madrid-Jaén.

Un día después, la citada Comisión se reunió con la Defensora del Pueblo en Castilla-La Mancha, Henar Merino, con el mismo objeto.

Por lo que se refiere a Múgica, descartó la posibilidad de escuchar las demandas en base a 'promesas electorales incumplidas' o a 'ventajas económicas del desvío sobre el trazado' al ser asuntos que escapan de sus competencias. No obstante, se mostró abierto a recibir información que pudiera demostrar que la ejecución de las obras de la línea principal pudieran perjudicar las de la conexión de Tomelloso.

Múgica Herzog, se negó a fotografiarse con el grupo, 'al no ser habitual', y disintió de la opinión de un miembro del grupo que le insinuó formar parte (ambos) de 'dos pueblos oprimidos' (el judío y el tomelloso).

## LA MANCHA - Pedro Muñoz

Destaca el Polígono SEPES, la Residencia, el Centro de los Humedales, el auditorio de verano o el segundo pabellón cubierto

### Exojo se refiere a 2007 como el año de "materialización de proyectos de gran importancia"

El alcalde de Pedro Muñoz, Ángel Exojo, ha efectuado un avance de 2007 "en el que aún se pondrán en marcha mayor número de proyectos para hacer de Pedro Muñoz un pueblo más moderno y habitable, con más bienestar y nuevas oportunidades para todos los vecinos".

Sobre el año ya finalizado, Ángel Exojo ha destacado obras ya finalizadas como el acondicionamiento del Paseo de la Mota y del Recinto Ferial, junto con la creación de un parking regulado; el acondicionamiento de la calle Amós Olivares; el acondicionamiento del acceso desde la carretera de Tomelloso; la iluminación de grandes vías de comunicación como la Avenida de las Américas o los accesos desde las carreteras de Mota del Cuervo y de Las Mesas, y la ejecución del Plan de renovación de redes de agua.

Asimismo, Exojo también destacó de 2006 la ejecución de algunas de las mejoras en los colegios propuestas en el Pacto por la Educación, la apertura del Centro de la Mujer, la apertura del Centro de Internet o el incremento y mejora de los Servicios Sociales.



El alcalde de Pedro Muñoz, Ángel Exojo, ha efectuado un avance de los proyectos que se acometerán desde el Ayuntamiento este año, entre ellos el polígono Sespes o la Residencia de Mayores.

Respecto al nuevo año, Ángel Exojo ha asegurado que se van a poner en marcha aún más proyectos de gran importancia para el desarrollo de Pedro Muñoz, como son el inicio de las obras del Polígono Industrial de Sepes, la Residencia de Mayores, el Auditorio de Verano, el acondicionamiento del margen este del acceso desde El Toboso, la aper-

tura del Centro de Interpretación de los Humedales y del Albergue juvenil, la apertura de la Oficina de Turismo, la construcción de un segundo pabellón polideportivo cubierto, el acondicionamiento del Centro Social, la instalación de un ascensor en el Ayuntamiento para convertirlo en accesible para todos o la urbanización de calles en diferentes barrios del municipio.

### Los exteriores del Centro de Interpretación serán replantados con árboles autóctonos

Las obras de construcción de un Centro de Interpretación de los Humedales y albergue juvenil, junto a la Laguna del Pueblo de Pedro Muñoz, se están complementando con un proyecto de acondicionamiento exterior, a través del convenio firmado por Ayuntamiento y Consejería de Medio Ambiente.

El acondicionamiento exterior del Centro consiste en la plantación de nuevos árboles autóctonos, en la dotación de nuevas zonas verdes, en la creación de caminos de acceso y en la delimitación de aparcamientos para turismos y autobuses.

La empresa adjudicataria de estas obras de acondicionamiento exterior es la misma que construye el Centro de Interpretación y albergue juvenil, y cuenta con la financiación y el visto bueno de la Consejería de Medio Ambiente, que es la titular de la laguna, para la sustitución de los árboles que están enfermos o supo-

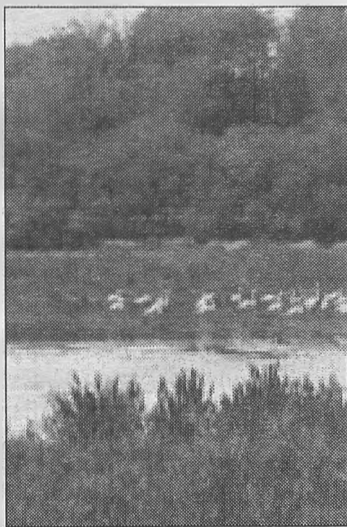

nen un grave peligro para vehículos y ciudadanos, por otros autóctonos.

Así, se van a sustituir los pinos ubicados entre el Centro de Interpretación y la carretera CM-3103, que conduce hasta El Toboso, por el grave riesgo de precipitación que constituyen. De hecho, algunos de ellos ya se habían caí-

do. Igualmente, también se va a sustituir los olmos que padecen graciosis, por variedades autóctonas y acordes al entorno.

Esta nueva iniciativa se encuadra dentro de las actuaciones medioambientales del Ayuntamiento, una verdadera prioridad para el equipo de gobierno, que ha permitido la ejecución de las mayores inversiones en la historia de Pedro Muñoz, donde existen más árboles y zonas verdes que nunca, con proyectos ya acometidos como la plantación de más de diez mil plantas en la actuación de la ermita de San Miguel y Río Zancara, la creación del Parque de El Toboso, las plantaciones de árboles en el Paseo de la Mota, Travesía de la Nacional 420, la carretera a Tomelloso, la carretera a Socuéllamos, en el paraje de Los Altillos, o en la calle Amós Olivares, además de mejorarse y mantenerse debidamente todos los parques urbanos, entre otras muchas actuaciones.

## Socuéllamos

### El Ayuntamiento gestiona la instalación de un fábrica de pellet

El Ayuntamiento de Socuéllamos ha gestionado la instalación de una planta productora de pellet en la localidad. Para que esta fábrica pueda producir este biocombustible sólido para calefacciones, que se genera a partir de la madera, necesita que le garanticen un mínimo de 20.000 toneladas, para lo cual el Ayuntamiento ha hecho un llamamiento por carta a los agricultores locales para que muestren su disposición a suministrar los sarmientos, cepas o restos de olivar a esta fábrica.

El precio de compra de los sarmientos sería de 0,025 céntimos (4 pesetas) por kilo de sarmiento entregado en la planta. El agricultor puede llevar los sarmientos a la fábrica o dejarlos en su finca para que una empresa los recoja.

El alcalde de Socuéllamos, Sebastián García, ha subrayado

en este sentido que actualmente se están quemando en Socuéllamos 80 millones de kilos de sarmientos o cepas. "Esta planta sería una fuente de ingresos para los agricultores, crearía puestos de trabajo y supondría un incentivo económico par la localidad".

En reuniones mantenidas, entre la empresa, el Ayuntamiento, y los agricultores, estos ya han mostrado su interés por esta fábrica de la cual podrían ser accionistas, al igual que lo será el propio Ayuntamiento.

El pellet son cilindros prensados de aserrín con un diámetro de 6 a 8 milímetros y una longitud de 10 a 30 milímetros. Dos kilos de pellet equivalen a un litro de gasóleo. El kilo de pellet cuesta 0,18 euros (30 pesetas). Este combustible se utiliza mayoritariamente en países del norte de Europa.

## Argamasilla de Alba

### "Pedro y el Capitán" inauguró el Certamen "Viaje al Parnaso"



Con la puesta en escena de la obra "Pedro y el Capitán", de Mario Benedetti, a cargo de las compañías de Socuéllamos Oretania/Aspaviento Teatro, se inició la primera jornada del Certamen Nacional de Teatro Aficionado "Viaje al Parnaso", organizado por el Área de Cultura del Ayuntamiento y la Asociación Teatral Primer Acto Teatro, con el patrocinio de la Diputación Provincial.

La concejala de Cultura, Noelia Torres, y la directora de Primer Acto Teatro, M<sup>a</sup> Eugenia Moya, daban el pistoletazo de salida a este certamen destacando la gran y variada participación de grupos aficionados al evento.

La representación de "Pedro y el Capitán" no defraudó al público, acompañando en todo momento a los actores, que lo-

garon crear un clima de tensión, ternura, orgullo, tortura. El magistral texto de Mario Benedetti refleja el enfrentamiento entre dos hombres condicionados por ideales opuestos pero condenados a convivir a entenderse... a necesitarse. Los actores, José Vicente Moya y José Antonio Moreno estuvieron a la altura del Certamen, desempeñando una labor teatral muy aplaudida por el público, del que lograron arrancar más de una lágrima.

El certamen continúa el día 20, con la representación a cargo de la compañía "Calandracá", de Elche, de la obra de Paco Mir, "No es tan fácil", mientras que el día 27, tendrá lugar la representación, de "Atra Bilis", de Laila Ripio, a cargo de la compañía Teatro Cachivache, de Palencia.

LA MANCHA - Alcázar de San Juan

## Bódalo acusa a Montealegre de no respetar los procedimientos del PSOE

El alcalde de Alcázar de San Juan, José Fernando Sánchez Bódalo, ha señalado que el ex secretario local del PSOE, Ángel Montealegre, "no ha sabido o no ha querido respetar los pro-

cedimientos que el propio partido ha establecido para elegir a los candidatos electorales" al crear un nuevo partido político, denominado 'Ciudadanos por Alcázar'.

Sánchez Bódalo se refería así a la inscripción en el Ministerio del Interior de la formación política 'Ciudadanos por Alcázar' por parte de Montealegre, Manuel Ramírez de Arellano y Miguel Ángel Abengózar, miembros también de la Ejecutiva local del PSOE hasta hace poco.

El alcalde ha afirmado que su actuación es una decisión personal "de tres personas que han tenido la oportunidad de dirigir el PSOE hasta hace un mes y que no han sabido o no han querido respetar los procedimientos que el propio partido ha establecido para elegir a los candidatos electorales".

Sánchez Bódalo ha dicho que, dos días antes de dimitir Montealegre, la Comisión Ejecutiva que éste presidía adoptó la decisión de convocar o solicitar permiso, aunque ya fuera de plazo, para celebrar unas elecciones primarias en el PSOE alcázareño.

Esto sucedió después de que Montealegre no lograra que la Ejecutiva le nombrase directamente candidato a la Alcaldía para las próximas elecciones.

Sánchez Bódalo ha explicado que "la falta de apoyo que Montealegre vio en su propia ejecutiva" pudo ser el desencadenante



Foto: Alvaro Ruiz  
El vicepresidente segundo del Gobierno regional, Emiliano García-Page, durante su comparecencia en la que ha efectuado balance sobre la actividad del Gobierno regional en 2006.

de su dimisión y afirmó que "el comportamiento histórico de Montealegre está lleno de este tipo de episodios".

El alcalde no cree que la decisión de Montealegre afecte mucho al PSOE de Alcázar de San Juan, pues "en estas circunstancias los militantes responden con más cohesión y fortaleza y reaccionan cerrando filas como una piña, en contra de lo que suele ocurrir en otros partidos".

Respecto a los cargos institu-

cionales que conserva Montealegre, que es concejal en el Ayuntamiento de Alcázar de San Juan, diputado provincial y gerente del Servicio contra Incendios de Ciudad Real, el alcalde señaló que son incompatibles con su militancia en otro partido político.

En este sentido, indicó que, si bien es cierto que podría mantenerlos hasta las próximas elecciones, "se pierde la confianza de los compañeros que le han nombrado para los mismos".

Campo de Criptana

## Lucas-Torres destaca el "esfuerzo" del Ayuntamiento en materia medioambiental

El concejal de Promoción Económica y Medio Ambiente del Ayuntamiento de Campo de Criptana, Antonio Lucas-Torres, ha asegurado que el medio ambiente, la sostenibilidad, es una de las grandes prioridades por las que viene trabajando el equipo de Gobierno, que se traducen en la realización de numerosas acciones e iniciativas en los tres últimos años y que se intensificarán desde este año con la aplicación de la Agenda Local XXI, según indicaba recientemente en rueda de prensa.

"Frente a quienes pretenden deformar y desinformar", Antonio Lucas-Torres enumeró las diversas iniciativas puestas en marcha por el Ayuntamiento en el año 2006, que calificó como "muy positivo" en materia medioambiental.

Entre ellas, destacó la pro-

puesta de la Hermandad de la Virgen de Criptana, para iluminar el camino hasta la Ermita, y al que se ha sumado y apoya el Ayuntamiento, cuyas obras se están ejecutando en las últimas semanas.

Asimismo, destacó las mejoras realizadas en San Isidro, en los jardines de Santa María de la Cabeza; en la recuperación de rincones emblemáticos como los pozos de la Guindalera y del Villalgordo; en la recuperación del manantial de la Poza, conservando su espíritu original; o en la recuperación del Pozo de las Nieves, ya que tras las tareas de limpieza se procederá a la construcción de un Centro de Interpretación, para recibir a escolares y turistas.

Igualmente, el Ayuntamiento está acometiendo el acondicionamiento del Pozo Hondo, ha creado nuevas zonas verdes y jardi-

nes en la Travesía del Convento y en la Verbena Municipal, y continuas mejoras en la zona joven.

En este año 2007, proseguirán numerosas actuaciones desde la Concejalía de Medio Ambiente, tales como la mejora de la Verbena Municipal, la mejora de todos los parques infantiles -tras haberse incorporado juegos infantiles homologados en los últimos años-, la ampliación de los jardines de Santa María de la Cabeza, la mejora en la entrada de la Nacional 420, la intensificación en tareas de limpieza en todos los barrios o la eliminación de graffitis en determinadas fachadas.

Todas estas acciones culminarán con la puesta en marcha de un punto limpio, "que el actual sí quiere que se implante" y con la aplicación de la Agenda Local XXI, explicó Antonio Lucas-Torres.

## Iniciadas las obras de urbanización de la CM-400

La CM-400, en el tramo entre el antiguo puesto de la Cruz Roja y el Cementerio, ha comenzado ya su proceso de transformación en la Avenida Pablo Iglesias con el inicio de las obras de urbanización de esta vía, que se hará de forma simultánea y en coordinación con la actuación medioambiental de recuperación del Arroyo de la Serna, que lleva aparejada la construcción de un colector de aguas pluviales que se instalará debajo de la nueva avenida.

La urbanización de la Avenida Pablo Iglesias supone la actuación en casi dos kilómetros de calle para la transformación de un tramo de carretera en vía urbana.

Incorpora tres nuevas rotondas y se desarrollarán entre 400 y 500 nuevas plazas de aparcamiento en línea, se crean 43.000 metros cuadrados de espacio para uso ciudadano y peatonal y se crean 15.000 metros cuadrados de calzada, así como un carril bici que se conectará con el construido en el Parque Alces.

El coste total está estimado

en 2.715.000 euros, de los que una parte está financiada por la Consejería de Obras Públicas.

El desarrollo del Parque Lineal sobre el Arroyo de la Serna y el colector de la Serna que irá por la Avenida Pablo Iglesias supondrá la recuperación de 50.000 metros cuadrados para el uso y disfrute ciudadano.

Recupera un paraje natural degradado y crea un paisaje de rivera y arroyo que siempre tendrá agua, o bien de lluvia, o bien depurada. Contará con una zona de descanso, paseos, vegetación de ribera como sauces y chopos y zonas de información e interpretación, además de filtros verdes para la limpieza del agua que correrá por un arroyo natural.

La inversión a realizar, en la que se contempla la participación de la Confederación Hidrográfica del Guadiana (CHG) está cifrada en 3.470.000 euros y el plazo de ejecución de ambas obras se estima en dieciocho meses. La previsión es que esté finalizado para el verano del año 2008.

Campo de Criptana

## Admitido un recurso del PSOE contra un convenio urbanístico



Juan José Fuentes, portavoz socialista en el Ayuntamiento de Campo de Criptana.

El portavoz socialista en el Ayuntamiento de Campo de Criptana, Juan José Fuentes, ha dado a conocer que el Tribunal Superior de Justicia de Castilla-La Mancha (TSJC-M) ha admitido por el Grupo Socialista contra un convenio urbanístico firmado por el Ayuntamiento.

Por medio del mismo, el Ayuntamiento autorizaría a dos empresas a construir un aparcamiento municipal de 48 plazas, y a cambio el Consistorio procedería a modificar las normas urbanísticas para que éstas pudieran construir en un solar céntrico propiedad de las empresas,

viviendas interiores. Igualmente, en el convenio se establece la cesión, por parte del Ayuntamiento, de un solar de 2.000 metros cuadrados, situado en una zona urbana de la localidad, "que está valorado en más dinero del que cuesta el aparcamiento que se va a construir".

Fuentes confía en que "la justicia nos de la razón", ya que, con actuaciones de este tipo, "el urbanismo municipal empieza a estr bajo sospecha".

El acuerdo se aprobó en el pleno del pasado mes de septiembre, y en estos momentos se encuentra en periodo de exposición pública. /



LA MANCHA - Daimiel

## La apertura del Centro de Especialidades está prevista para el mes de marzo

El nuevo Centro de Especialidades, Diagnóstico y Tratamiento (CEDT) de Daimiel está previsto que abra sus puertas durante el mes de marzo, según adelantó el consejero de Sanidad, Roberto Sabrido, quien indicó que a finales de

este mes el Servicio de Salud de Castilla-La Mancha (Sescam) va a recepcionar las obras de este nuevo dispositivo sanitario, en cuya construcción y equipamiento el Gobierno regional invertirá 8,1 millones de euros.

Estas manifestaciones las realizó el consejero de Sanidad, Roberto Sabrido, durante su visita a las instalaciones del CEDT, acompañado por el alcalde de Daimiel, José Díaz del Campo; la delegada provincial de Sanidad, Ángela Sanroma, y diversos responsables sanitarios provinciales y del SESCAM.

El CEDT, que ocupa una superficie de más de 5.400 metros cuadrados, integra en un mismo edificio las consultas de Atención Primaria y de Atención Especializada, y cuenta además con un bloque quirúrgico, un área de radiodiagnóstico, servicio de rehabilitación y urgencias. Asimismo, esta infraestructura sanitaria dispone de área administrativa, de servicios generales, dirección y docencia y zona de aparcamiento.

El Gobierno regional ha diseñado un centro de especialidades de alta resolución, "concebido para atender el 90% de las demandas asistenciales de la población que atiende", dijo el consejero.

Con su apertura, se pondrá a disposición de los 28.200 vecinos de las Zonas Básicas de Salud de Daimiel y Villarrubia de los Ojos más de cincuenta locales de consulta de médicos y enfermeras, matronas y preparación al parto. Las especialidades médicas que estarán disponibles en el CEDT serán las de oftalmología; traumatología; otorrinolaringología; urología; obstetricia/ginecología; dermatología; cardiología; digestivo;



Foto: Jesús Fuentes  
El consejero de Sanidad, Roberto Sabrido, y el alcalde de Daimiel, José Díaz del Campo, junto al TAC helicoidal durante la visita del nuevo Centro de Especialidades, Diagnóstico y Tratamiento (CEDT).

medicina interna; cirugía general; psiquiatría; rehabilitación y radiología.

### CENTRO DE REHABILITACIÓN PSICOSOCIAL

El consejero también visitó el Centro de Rehabilitación Psicosocial y Laboral, gestionado por la Fundación Sociosanitaria de Castilla-La Mancha para la Integración Sociolaboral del Enfermo Mental (FISLEM) desde mayo de 2005, con una inversión de casi 400.000 euros por parte del Gobierno de Castilla-La Mancha y del Ayuntamiento daimieleño.

El año pasado fueron atendidos 40 pacientes derivados por la Unidad de Salud Mental y la de

Media Estancia ubicadas ambas en Ciudad Real. Su plantilla está formada por un psicólogo-coordinador, un trabajador social, un terapeuta ocupacional, un monitor educador; un técnico de integración social y laboral, y un auxiliar administrativo.

Para Sabrido, "este centro es un ejemplo claro del compromiso de todos los castellano-manchegos por ofrecer a las personas con trastornos mentales una red de recursos en materia de salud mental de calidad, integral y que tenga como objetivo, no sólo el ámbito asistencial, sino también su recuperación social y laboral, en estrecha colaboración con sus familiares".

## El Pleno aprueba por unanimidad solicitar un trasvase "de socorro" a Las Tablas

El Ayuntamiento de Daimiel aprobó por unanimidad, en el Pleno ordinario correspondiente al mes de enero, una declaración institucional en la que solicita a la ministra de Medio Ambiente, que "paralice todo tipo de trasvases al Levante español", así como solicitar, mediante escrito, al Gobierno de la Nación, para que efectúe un trasvase "de socorro" al Parque Nacional de las Tablas y que en todo caso lo trasvasado "nunca sea inferior a 20 hectómetros cúbicos".

La declaración institucional establece, entre otras cosas, que Castilla-La Mancha se ha caracte-

rizado históricamente por su solidaridad, con el resto de territorios de nuestro país. Añadía igualmente el ejemplo de la generosidad con Levante desde que se aprobó el trasvase Tajo-Segura, apoyando siempre al Gobierno central "sin importar el color político que éste tuviese". El documento critica igualmente que gran parte de esa agua "va a parar al Levante español para regadío. Para regar, por ejemplo, campos de golf. Para embalsarla y destinarla a construcciones monstruosas".

Del mismo modo, el texto recuerda que el Parque Nacional se encuentra en unas condiciones

pésimas en cuanto a su flora y fauna por la falta de existencia de agua, y que si no se realiza el trasvase con premura Las Tablas "se verán abocadas a su desaparición".

En el turno de debate, por parte del Grupo Municipal Popular, Leopoldo Sierra se congratuló del acuerdo, y destacó que su grupo político "viene trabajando por Las Tablas".

Mientras, el portavoz del Grupo Municipal Socialista, Julián Sánchez-Valdepeñas, subrayó que "la unidad de acción es imprescindible para luchar por Las Tablas".

Manzanares

## Las obras del Museo Etnográfico se encuentran muy avanzadas

Como un programa capaz de llegar a los espectadores más exigentes de la comarca; en el que se tocan la mayor parte de los géneros y campos de la cultura y en el que se ha hecho un esfuerzo económico considerable presentó el concejal de Cultura, Antonio Caba, la programación cultural del Ayuntamiento para lo que queda de la legislatura.

250.000 euros invertirán el Ayuntamiento y la Junta de Comunidades en la programación de "Escenarios de Primavera", que se inicia el día 20 con la actuación en el Gran Teatro de "Pastora Soler". A primeros de febrero, el teatro llegará con la obra "El día del padre"; y la versión musical de Romeo y Julieta para niños a cargo de la Compañía Teatro Español-Madrid.

La ópera Macbeth, de Verdi, llegará en colaboración con la

Obra Cultural de Caja Castilla-La Mancha; mientras que la Compañía Lírica Nieves Fernández de Sevilla representará en marzo la zarzuela, "La del Soto del Parral".

La programación se completa con "Un momento en el sonido" de Vicente Amigo; "Desnudas", y "Así es si así os parece", de Pirandello.

Coincidiendo con la Semana Santa, la Orquesta Filarmónica de Cuenca ofrecerá la "Pasión según San Juan", y "Danzas Tribales. Niños Huérfanos de Uganda", montada por una ONG

La programación concluirá con la representación de "Carmina Burana" y "Bolero" por el Ballet Imperial Ruso, y las obras de teatro "El método Grönholm" y "El reino de la tierra".

Villarrubia de los Ojos

## Las obras del Museo Etnográfico se encuentran muy avanzadas



Estado actual de las obras del patio central del Museo Etnográfico y Agrícola de Villarrubia de los Ojos.

Las obras del nuevo Museo Etnográfico de Villarrubia de los Ojos se encuentran muy avanzadas, y el Ayuntamiento espera tener terminada la segunda fase para este 2007.

Esta segunda fase, que ha supuesto una inversión de 173.347 euros, ha estado financiada por el Organismo Autónomo de Parques Nacionales.

La primera fase de las obras la llevó a cabo la Escuela Taller "Virgen de la Sierra". A lo largo de dos años, 40 alumnos ejecutaron esta primera fase del proyecto de recuperación del antiguo Matadero Municipal (que data de principios del siglo XX), que en el futuro acogerá el museo etnográfico y agrícola, y trabajaron también en la remodelación del parque de la Avenida de la Paz, y en la construcción

de una senda verde.

Los alumnos formaban parte de cinco módulos: albañilería, carpintería de madera, carpintería metálica, fontanería y jardinería-plazas. Esta Escuela Taller supuso una inversión conjunta a Ayuntamiento y Gobierno regional de 1,2 millones de euros.

Según ha señalado el alcalde, Fernando García Santos, la intención pasa por tener operativo este Museo Etnográfico y Agrícola durante este 2007, "de forma que los turistas que recalan en nuestra localidad puedan ver una retrospectiva de nuestras costumbres, oficios y forma de vida a lo largo de este último siglo, algunas de las cuales ya se han perdido y figuran en la memoria sentimental de los manchegos".

## CALATRAVA

Con ella se mejorará el abastecimiento a Torrenueva y Castellar de Santiago

### Instalada una toma de agua flotante en el embalse de La Cabezuela

El delegado de la Consejería de Obras Públicas en Ciudad Real, Nicasio Peláez, visitó recientemente los trabajos de instalación de la toma flotante en el embalse de la Cabezuela, que capta-

rá el agua que se suministra a las poblaciones de Torrenueva y de Castellar de Santiago. Peláez estuvo acompañado por técnicos de la Confederación Hidrográfica del Guadiana.

El embalse de La Cabezuela dispone de dos tomas fijas, una en superficie y otra en el fondo. En periodos de sequía, como la que actualmente se está padeciendo en la zona sur de la provincia de Ciudad Real, la captación de agua no se puede efectuar por la toma superior al encontrarse la cota de la misma por debajo de dicha toma, razón por la que se utiliza la toma inferior. El agua captada en estas condiciones presenta una pésima calidad para ser suministrada al consumo humano.

Como solución de emergencia se ha decidido instalar una toma flotante que permitirá captar agua a una profundidad máxima de ochenta centímetros, donde la calidad de la misma es mucho mejor que en las capas inferiores.

El presupuesto de la actuación es de 120.000 euros con los que se garantiza de manera inmediata un abastecimiento de agua de calidad para Castellar de Santiago y Torrenueva, poblaciones que suman 5.500 vecinos.

La instalación de la toma flotante se enmarca dentro de las medidas de emergencia contempladas en el programa A.G.U.A en virtud del acuerdo suscrito entre el presidente de Castilla-La Mancha, José María Barreda y la ministra de Medio Ambiente Cristina Narbona. En la provincia de Ciudad Real se van a ejecutar



Foto: Alberto Perez  
El delegado de Obras Públicas, Nicasio Peláez, visitó los trabajos de instalación de la toma flotante en el embalse de la Cabezuela, para el suministro de Torrenueva y Castellar de Santiago.

veintiocho de estas actuaciones que beneficiarán a más de 60 municipios; la inversión prevista supera los 28 millones de euros.

### Licitadas las obras para la mejora del abastecimiento a Valdepeñas

El Gobierno de Castilla-La Mancha ha licitado las obras para la mejora del abastecimiento a Valdepeñas y otros cinco núcleos de población de su zona de influencia: Santa Cruz de Mudela, Los Mirones, Umbria de Fresnedas, Villalba de Calatrava y Bazán. Las obras comprenden la ejecución de una nueva conducción que comunique la Estación Potabilizadora del embalse de la Fresneda con el depósito de abastecimiento a Valdepeñas mediante una nueva tubería, además de las derivaciones a las distintas poblaciones, y serán afrontadas en dos fases.

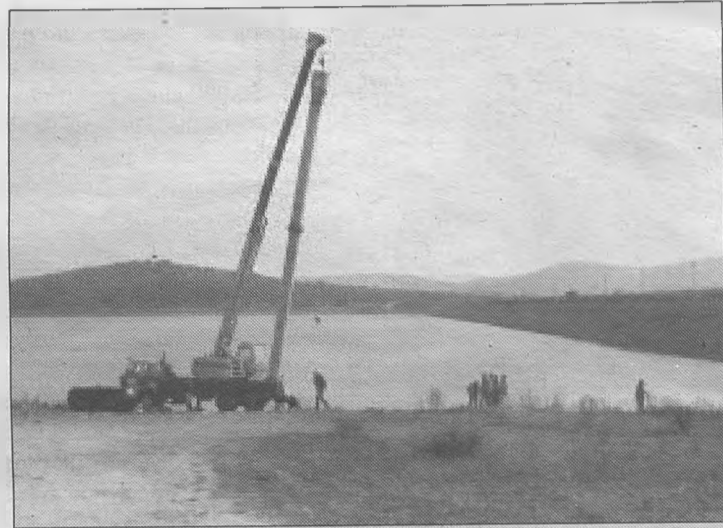
El proyecto comprende también la completa rehabilitación del depósito actual del Cerro de los Muertos que da abastecimiento a Valdepeñas y la construcción de un nuevo depósito. El presupuesto de licitación asciende a casi 7,2 millones de euros y el plazo de ejecución desde el inicio de las mismas es de 12 meses.

## Valdepeñas

### El Ayuntamiento elevará la cota de los puentes del Canal para evitar posibles riadas

El Ayuntamiento de Valdepeñas, siguiendo las recomendaciones de la Confederación Hidrográfica del Guadiana, elevará la cota de todos los puentes que sobrevuelan el Canal de la Veguilla entre la calle Virgen y el Parque del Este. Aunque esta medida es una de las causas de la ralentización de las obras de la segunda fase del llamado Parque Lineal, garantizará la correcta evacuación de aguas pluviales, evitando así posibles riadas.

El concejal de Obras y Urbanismo, Manuel Martínez, tras dar cuenta del estado de las obras del cubrimiento del Canal de la Veguilla entre la calle Virgen y el

Parque del Este, indicó que el diseño de la segunda fase del llamado Parque Lineal, comprendido entre las calles Virgen y Tomás de Antequera, será "sencillo, prácticamente liso y sin obstáculos" que impidan la visibilidad entre ambos márgenes de la Avenida Primero de Julio.

Asimismo y, como ya ocurriría con el tramo comprendido entre las calles Seis de Junio y Virgen, los laterales habrán de ser urbanizados siguiendo un modelo que combine los amplios acera- dos, con la creación de plazas de aparcamiento y las zonas verdes.

El Ayuntamiento ha previsto una inversión de 2.000.000 euros

para la ejecución del cubrimiento hasta el Parque del Este, en base a un convenio suscrito con la CHG.

Manuel Martínez también ha señalado que los puentes que atraviesan el Canal en dirección al Parque del Este, tendrán la cota aconsejada por los técnicos de la Confederación Hidrográfica. Asimismo, la elevación en 80 centímetros del Parque Lineal permitirá que se instalen rejillas de evacuación en el caso de que las aguas pluviales colapsaran la propia capacidad del Canal.

Esta misma medida se ha aplicado al resto del cauce del arroyo de la Veguilla hasta el Parque del Este.

## Calzada de Calatrava

### Instalados nuevos semáforos para mejorar la seguridad

El Ayuntamiento de Calzada de Calatrava ha comenzado el año reforzando la seguridad de sus vecinos con la colocación de nuevos semáforos en las entradas a la localidad desde Aldea del Rey y Viso del Marqués y la ubicación de resaltes en distintas calles de la localidad.

Los nuevos semáforos controlan la velocidad de los vehículos que entran en Calzada, de modo que aquellos que circulen a más de 40 kilómetros por hora tendrán que detener su marcha. En cuanto a los resaltes, los primeros que se colocan en la localidad, éstos se han ubicado en las calles Real, Ortiz de Zárate, Ancha, Castillo de Salvatierra y el final de la calle Cervantes, una zona en la que se ubica el Pabellón Polideportivo, el instituto y

el colegio Teresa de Jesús. Asimismo, también en el colegio Ignacio de Loyola se ha colocado otro resalto.

El alcalde de la localidad, Francisco Espinosa, ha destacado que de este modo se refuerza la seguridad de los peatones, especialmente en las travesías, en los colegios y en las zonas con mayor tránsito de vecinos. El primer edil calzadeño ha lamentado igualmente las molestias que los resaltes puedan causar a los conductores, "pero ante todo está la seguridad de las personas", ha indicado.

En la realización de estas obras el Consistorio calzadeño ha invertido 55.000 euros, una cantidad subvencionada por la Junta de Comunidades y la Diputación Provincial.

## Bolaños de Calatrava

### Presentada la programación de la Universidad Popular



El taller de Teatro es una de las actividades más demandadas de la Universidad Popular bolañega.

La Universidad Popular de Bolaños de Calatrava ha presentado su programación de actividades desde enero a junio, incluida dentro del curso 2006/2007 y repleta de propuestas que han funcionado entre los habitantes de la localidad en cursos anteriores o que son novedad absoluta, como el curso de 'batuka'.

El concejal responsable de la Universidad Popular, Miguel Ángel Valverde, ha asegurado que la oferta cultural es muy

amplia y variada, y que en ella han intentado incluir los cursos más demandados, además de proponerles algunas ideas distintas y enriquecedoras.

Durante los próximos seis meses, los bolañegos podrán disfrutar de diecinueve actividades y cursos distintos que buscan la formación integral de cada personal tanto desde el punto de vista físico, como el mental, sin perder de vista el enfoque lúdico de cada conocimiento.

**ADJUDICADA LA MEJORA DE LA CM-4124.** La Sociedad de Carreteras de Castilla-La Mancha ha adjudicado las obras de mejora de la carretera autonómica CM-4124 en el tramo entre los municipios de Bolaños de Calatrava y Manzanares. Esta actuación se enmarca dentro del Plan Extraordinario de Carreteras comprometido por el presidente regional, José María Barreda, y que está siendo ejecutado con rapidez y eficacia. La actuación adjudicada consiste en el refuerzo del firme de esta carretera en una distancia de más de 25 kilómetros entre estas dos localidades. El presupuesto de adjudicación para estas obras de mejora asciende a un total de 2.715.933,85 euros y el plazo de ejecución se estima en diez meses, una vez comenzadas las mismas.

## Entre la Consejería de Medio Ambiente y Desarrollo Rural y la Diputación Suscrito un convenio para la gestión integral de los residuos de construcción

El consejero de Medio Ambiente y Desarrollo Rural, José Luis Martínez Guijarro, y el presidente de la Diputación Provincial de Cuenca, Luis Muelas, han suscrito un convenio de enco-

mienda de gestión para la adjudicación del tratamiento integral de los residuos de construcción y demolición en todos los municipios de la provincia conguense.

Martínez Guijarro destacó la sensibilidad mostrada por la Diputación conguense en materia de medio ambiente y explicó que, tras numerosas reuniones, se acordó aprobar este convenio "por razones de eficacia", al contar esta provincia con 238 municipios y numerosos núcleos de población. El objetivo es "sacar a concurso la gestión integral de este tipo de residuos en toda la provincia que, por su configuración, precisa un sistema específico de gestión", indicó. De esta forma, quien asuma la rentabilidad de la gestión de estos residuos en los municipios más grandes, asume también la de aquellos más pequeños que no serían rentables para la empresa privada.



Foto: Isabel González  
José Luis Martínez Guijarro, y el presidente de la Diputación, Luis Muelas, suscribieron un convenio de encomienda para la gestión integral de los residuos de construcción y demolición en esta provincia.

En definitiva, esta encomienda de gestión supone que la Consejería de Medio Ambiente inicia los trámites necesarios para sacar a concurso una concesión administrativa, en nombre del Consorcio de Residuos de Cuenca, para la gestión de todos los residuos de construcción. El consejero de Medio Ambiente y Desarrollo Rural recordó que el pasado 26 de diciembre el Consejo de Gobierno aprobó la autorización de un gasto de 2.483.272,60 euros para la contratación de las obras de un vertedero de residuos inertes en Cuenca que tendrá capacidad para 67.000 toneladas/año.

Para la puesta en marcha del Plan de Gestión de Residuos de Construcción y Demolición, en la provincia de Cuenca son 4 las áreas de gestión diferenciadas: Cuenca, Motilla del Palancar, Tarancón y Landete.

Paralelamente, el Consorcio de Residuos de Cuenca acometerá la

construcción de una red de puntos limpios en todos los municipios de la provincia y el adjudicatario de la concesión deberá construir la planta de tratamiento de Cuenca y en su caso de las otras áreas de gestión y de los vertederos de inertes planificados en las áreas antes referidas. A cambio se establecerá un precio que se cobrará por tonelada tratada en planta. No obstante, la Consejería de Medio Ambiente y Desarrollo Rural será la que asuma la creación de los puntos limpios de aquellas localidades de mayor población hasta un total de siete: Mota del Cuervo, Casasimarro, Cuenca capital, Motilla del Palancar, San Clemente, Tarancón y Villamayor de Santiago.

Por su parte, el presidente de la Diputación de Cuenca indicó que con este convenio el Consorcio se compromete a aprobar las normas técnicas y económicas

necesarias para instaurar en todos los municipios la gestión de los residuos de construcción y demolición de acuerdo con los principios y compromisos adquiridos recogidos en el mismo. Para ello, según dijo, será necesaria la implantación de una red de puntos limpios donde depositar este tipo de residuos procedentes, sobre todo, de obras menores y de rehabilitación de viviendas.

En la provincia se generan al año unas 148.452 toneladas de residuos de construcción y demolición, de los cuales 118.761 son de escombros, 22.268 de papel-cartón y chatarra y unas 7.400 toneladas de voluminosos de obra.

Esta actuación se enmarca dentro del Plan de Gestión de Residuos de Construcción y Demolición, que ha puesto en marcha el Gobierno Regional con una inversión prevista de 70 millones de euros en el período 2006-2015.

## Educación invertirá más de 36 millones de euros en nuevas infraestructuras en la provincia

La Consejería de Educación y Ciencia invertirá este año en la provincia más de 36 millones de euros en infraestructuras educativas. En total hay presupuestadas cerca de una treintena de actuaciones de inversión nueva, tanto para construcción de centros como ampliación y reforma.

Concretamente, se destinarán un total de 33 millones de euros a realizar actuaciones de obra nueva. A esta cifra se suma un presupuesto de 1,4 millones de euros

para reformas y mejoras de los centros, así como un millón de euros para equipamientos. Así lo afirmó el director general de Coordinación y Política Educativa, Pedro Pablo Novillo, en la presentación del presupuesto de la Consejería en la provincia de Cuenca.

Novillo destacó la importancia de esta cuantía, y según dijo, la mayor parte de estas actuaciones estarán previsiblemente en funcionamiento para el curso 2007-2008. Entre ellas, se encuentra la

construcción los colegios Primo de Rivera y Ciudad Encantada en la capital conguense, así como el IES de Tarancón y los IESO de Casasimarro y El Provencio.

Además, según indicó el delegado de la Junta en Cuenca, Luis Carlos Sahuquillo, también se llevarán a cabo ampliaciones y reformas en los colegios Hermanos Valdés de la capital, Horcajo de Santiago, Las Mesas, Mota del Cuervo, Villamayor de Santiago y el IES de Iniesta.

## Adjudicada la redacción del proyecto del nuevo Centro de Salud

La Junta de Comunidades ha adjudicado el concurso para la contratación de la redacción del proyecto y dirección de obras de construcción del Centro de Salud "Cuenca IV", un edificio que se construirá en una parcela de 4.000 metros cuadrados cedida por el Ayuntamiento y que albergará también la Gerencia de Atención Primaria y la Oficina Provincial de Prestaciones del Sescam.

La inversión prevista para la construcción de esta nueva infraestructura sanitaria es de 13 millones de euros y el Diario Oficial de Castilla-La Mancha ha publicado la resolución por la que se hace pública la adjudicación de la redacción del proyecto a la Unión Temporal de Empresas "Jacobs Spain, S.L. y Arquitectónica, Arquitectos y Técnico, S.A.", por un importe de 629.533,91 euros.

El Plan Funcional elaborado

por el Sescam, y que servirá de base para la redacción del proyecto, contempla una superficie útil cercana a los 2.700 metros cuadrados para el nuevo Centro de Salud, que se ubicará en el barrio de Villa Román de la capital.

Por lo que respecta a la ubicación en el edificio de la Gerencia de Atención Primaria de Cuenca y de la Oficina Provincial de Prestaciones del Sescam, el Plan Funcional recoge que ambos organismos ocuparán una superficie de más 3.500 metros cuadrados y compartirán espacios comunes como las áreas de recepción, el salón de actos, la zona de almacenes y de limpieza o los archivos y biblioteca, aunque también contarán con la diferenciación de espacios necesaria que permita la convivencia de las dos unidades para evitar problemas funcionales.

## Inaugurada la Oficina Virtual del Centro Europeo del Consumidor



Foto: María Jesús Serrano  
El director general de Consumo, Jesús Montalvo y el delegado de Sanidad, José Antonio Olmeda, escuchan las explicaciones sobre el funcionamiento de la segunda oficina virtual del Centro Europeo del Consumidor en Cuenca.

El director general de Consumo, Jesús Montalvo, acompañado por la directora del Centro Europeo del Consumidor, María Luz Peña Coba, los delegados de Sanidad y de Industria y Turismo, José Antonio Olmeda y Pedro Bustos, respectivamente, y la concejala de Turismo, Concepción Rodríguez, presentaron la quinta oficina virtual del Centro Europeo del Consumidor que funciona en Castilla-La Mancha y segunda de la capital conguense, que ha quedado instalada en la Oficina de Turismo del Casco Antiguo de Cuenca.

El objetivo de la red de oficinas virtuales del Centro Europeo del Consumidor es permitir una mayor accesibilidad del ciudadano a los servicios públicos,

especialmente en aquellos destinos turísticos que cuentan con una mayor relevancia internacional, como es el caso de Cuenca. Con la puesta en funcionamiento de este tipo de recursos se logra mejorar la calidad en la atención de la administración a los consumidores, a la vez que se consigue optimizar los recursos y ahorrar costes.

El director general de Consumo, Jesús Montalvo, señaló que la nueva Oficina Virtual del Centro Europeo del Consumidor, que se pone a disposición de los consumidores de la región y de los turistas que nos visitan, tiene como principal objetivo ofrecer una mayor cobertura en la protección de los derechos de los consumidores.

**COMARCAS DE CUENCA - Belmonte**

La consejera de Trabajo y Empleo visitó los pasados días Belmonte y Mota del Cuervo

**Un taller de empleo rehabilita cuatro molinos tradicionales de la localidad**

La consejera de Trabajo y Empleo, Magdalena Valerio, recorrió las localidades de Belmonte y Mota del Cuervo en las cuales visitó diversas

iniciativas de formación y empleo que se desarrollan mediante subvenciones del Servicio Público de Empleo de Castilla-La Mancha.

En Belmonte clausuró el Taller de Empleo "Molinos de Viento I", compuesto por 16 mujeres que comenzó en diciembre de 2005 y que ha impartido las especialidades de albañilería y carpintería. Durante su desarrollo han rehabilitado, en la parte práctica de su aprendizaje, cuatro molinos tradicionales de gran valor histórico y patrimonial que jalonan el entorno del famoso castillo de la localidad.

La participación tan decidida de las mujeres en este Taller de Empleo fue resaltada por la consejera de Trabajo y Empleo, Magdalena Valerio, que se dirigió a ellas durante la entrega de diplomas valorando el esfuerzo realizado y animando a los empresarios de la zona para que "contraten a estas mujeres que están perfectamente formadas en oficios con presente y futuro".

Magdalena Valerio, acompañada de la alcaldesa de Belmonte, M<sup>a</sup> Angustias Alcázar, visitó, momentos antes de la clausura del taller, los molinos de viento objeto de la restauración.

**MOTADELCUERVO**

Posteriormente, la consejera se desplazó hasta Mota del Cuervo,



Foto: Glota Martín  
La consejera de Trabajo y Empleo, Magdalena Valerio, junto con la alcaldesa de Belmonte, alumnas y monitores del Taller de Empleo visitan uno de los molinos del viento rehabilitados por el propio taller.

para conocer el desarrollo de la Escuela Taller "Balcón de la Mancha", compuesta por 14 jóvenes, en la que se imparten las especialidades de forja y carpintería.

Las actividades prácticas de los alumnos participantes se van a centrar en la restauración y recuperación del Parque de los Molinos de Viento. En el proyecto se incluye la restauración de seis molinos.

El Servicio Público de Empleo aporta una subvención de 152.939 euros en este programa de formación y empleo.

También en Mota del Cuervo, y poco antes de tomar contacto con los alumnos de la Escuela Taller, la consejera de Trabajo y Empleo visitó una empresa de la localidad dedicada a la fabricación de paneles para fachadas y cubiertas de naves industriales.

**La Junta mejorará las comunicaciones entre La Alberca y El Provencio**

El consejero de Medio Ambiente y Desarrollo Rural, José Luis Martínez Guijarro, presentó en el Ayuntamiento de La Alberca de Záncara el proyecto de acondicionamiento del camino rural que une esta localidad con El Provencio, que contará con una inversión cercana a un millón de euros y se prevé este finalizada para septiembre de este año.

El camino se encuentra entre las carreteras CM-309 y la N-301 y cuenta con una longitud de 17,2 kilómetros. Como explicó Martínez Guijarro "el objeto de las obras será aumentar la anchura asfaltada y la mejora del firme existente, para contribuir a la mejora de la seguridad de los vehículos que circulan por esta vía que será muy transitada por la futura conexión con el hospi-

tal de Villarrobledo y el centro de secundaria del Provencio".

Tanto la alcaldesa de La Alberca, María del Carmen García Patiño, como la de El Provencio, Manuela Galiano, agradecieron al consejero esta actuación que consideraron fundamental para ambos municipios al haberse convertido en una importante vía de comunicación siendo muy transitado y utilizado no solo por vehículos agrícolas, sino también por transporte escolar, servicios sanitarios y sociales.

En la presentación, el consejero de Medio Ambiente y Desarrollo Rural estuvo acompañado por las alcaldesas de La Alberca de Záncara y de El Provencio, la alcaldesa de Pinarejo y el delegado de Medio Ambiente y Desarrollo Rural.

**Villanueva de la Jara Inaugurada la Casa de Labranza "Señorío de Monteruiz"**



Foto: Carmen Pavón  
El consejero de Medio Ambiente y Desarrollo Rural, José Luis Martínez Guijarro, durante la inauguración de la Casa Rural.

El consejero de Medio Ambiente y Desarrollo Rural, José Luis Martínez Guijarro, inauguró la casa de labranza "Señorío de Monteruiz", una casa rural ubicada en Casas de Santa Cruz, pedanía de Villanueva de la Jara.

Martínez Guijarro destacó la importancia de asegurar la conservación de los entornos de mayor calado rural, como pueden ser este tipo de alojamientos turísticos.

En este sentido, manifestó el apoyo del Gobierno regional en estas iniciativas gestionadas a través de los Grupos de Acción Local que suponen "apostar por la gente de nuestra tierra, para que ellos mismos se conviertan en los verdaderos artífices del desarrollo sostenible pleno de la región".

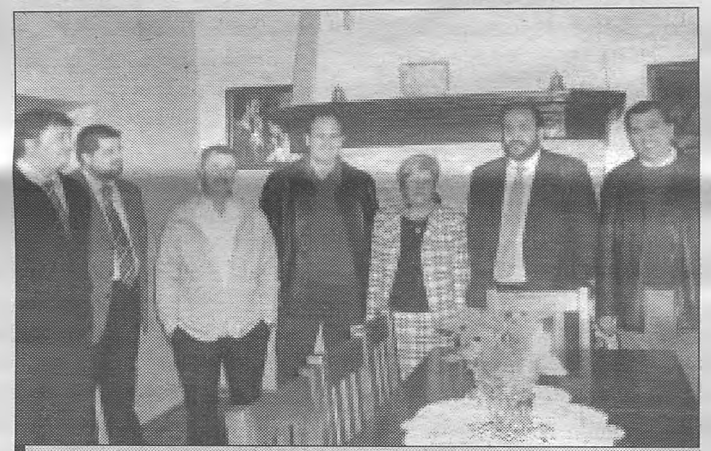
El titular de la Consejería agradeció al Grupo de Acción Local ADIMAN, a través del cual se han gestionado este proyecto, su trabajo para el desarrollo de esta comarca, desta-

cando su implicación para mejorar y ampliar las posibilidades de crecimiento y desarrollo de los municipios.

Martínez Guijarro estuvo acompañado durante la visita por los propietarios de la casa, Francisco y Feli Monteagudo, así como por el presidente del Grupo de Acción Local Adiman, el alcalde de Motilla del Palancar, José María Toledo, el delegado de la Junta en Cuenca, Luis Carlos Sahuquillo, el alcalde pedáneo, y el delegado provincial de Medio Ambiente y Desarrollo Rural, Darío Dolz.

La casa de labranza cuenta con dos plantas y dispone de alojamiento para nueve personas distribuidas en cinco habitaciones, todas ellas respetando la estructura original de la casa de laboreo.

Este proyecto ha contado con una inversión cercana a 64.000 euros, con una ayuda con cargo al programa LEADER + de 21.000 euros.

**Motilla del Palancar**

**720.000 euros para la remodelación del Parque de "El Carrascal"**

El consejero de Vivienda y Urbanismo, Alejandro Gil, y el alcalde de Motilla del Palancar, José María Toledo, han firmado un convenio de colaboración para la rehabilitación de las denominadas "Fases I y II" del parque "El Carrascal", valorado en 720.000 euros.

La actuación, que el Gobierno regional sufragará en un 80 por ciento de su presupuesto, contempla el adoquinado de los pasillos, la renovación de sus sistemas de alcantarillado y recogida de aguas pluviales y la colocación de farolas especialmente resistentes a actos vandálicos.

Además, incluye la mejora de su jardinería y arbolado, así como la extensión de la red de riego por goteo ahora existente y la instalación de nuevo mobiliario urbano.

Las obras, igualmente, recogen la señalización de la zona, la



Foto: J.L. Rodríguez  
El consejero de Vivienda y Urbanismo, Alejandro Gil, firmó, en el Ayuntamiento de Motilla del Palancar, un convenio de colaboración en materia de mejoras urbanas con este Consistorio.

construcción de pistas de juegos populares y de baile y el acondicionamiento del templete que corona el interior del parque.

Con ellas, aseguró Gil, "se culminará la remodelación integral de un recinto tan señalado para los motillanos como éste".

## Barreda reitera su interés en que el proyecto del Fuerte "se haga pronto y se haga bien"

El Gobierno regional ha recibido ya el Plan de Necesidades elaborado por la Universidad de Alcalá de Henares y el CSIC para la puesta en marcha del nuevo Campus de Guadalajara.

El presidente regional, José María Barreda, reiteró su interés para que el proyecto de El Fuerte de San Francisco, en Guadalajara, se lleve a cabo con la mayor agilidad.

En este sentido, Barreda declaró que "estoy muy interesado, seguramente el más interesado junto con el alcalde, en que se haga pronto, pero sobre todo se haga bien", tras lo que ha explicado que se han presentado algunas dificultades de tipo técnico a la hora de elaborar el proyecto, que ha calificado como "muy importante, ambicioso y complejo".

Los terrenos de El Fuerte de San Francisco comprenden 25 hectáreas situadas en el centro de Guadalajara y fueron recuperados gracias a las gestiones realizadas entre el Gobierno regional y el Ayuntamiento de Guadalajara ante el Ministerio de Defensa, anterior titular del suelo.

El responsable del Ejecutivo regional destacó que la importancia urbanística de estos terrenos va más allá de las viviendas que se construirán en los mismos, ya que sobre ellos hay un patrimonio que hay que preservar.

Barreda recordó que todo eso tiene que quedar perfectamente conectado con los barrios circundantes y ha sido justo en este punto donde se ha producido un problema técnico a la hora de aprobar el proyecto, ya que no estaba suficientemente bien resuelta la conexión con el resto de la ciudad, por lo que ha sido necesario introducir algunas modificaciones.

En cualquier caso, el proyecto definitivo se presentó el pasado 28 de diciembre y según anunció el presidente, el Ayuntamiento de



### Inauguradas dos viviendas tuteladas para mayores

El presidente de Castilla-La Mancha, José María Barreda, anunció en Guadalajara una partida de 380 millones de euros que, procedente de los Presupuestos Regionales de 2007, irá destinada a atención a la dependencia. El jefe del ejecutivo autonómico hacía estas declaraciones en la inauguración de dos viviendas tuteladas para mayores en Guadalajara, que tienen capacidad para albergar a 24 residentes y que han estado acompañadas de una inversión de 1.762.198 euros.

Cada una de estas viviendas, construidas a través de la Consejería de Bienestar Social, está compuesta por dos plantas, con ocho dormitorios individuales y dos dormitorios dobles, cada una.

Guadalajara lo informará de manera inmediata de modo que "todo irá ahora rápido y ligero".

Por otro lado, el presidente se refirió también al futuro Campus Universitario que se va a levantar en la ciudad. El Gobierno regional ya ha recibido el Plan de Necesidades para el nuevo Campus que se comprometieron a elaborar el rector de la Universidad de Alcalá de Henares y el presidente del Consejo Superior de Investigaciones Científicas.

El Gobierno regional tiene el firme compromiso de poner en marcha este Campus en una zona estratégica, ya que, según recordó el presidente, está previsto que

se levante junto a la estación de Renfe.

Otro importante proyecto al que se refirió al presidente es la construcción de un Palacio de Congresos, que está pendiente de un informe que determinará su ubicación y características necesarias. El planteamiento del Gobierno regional en este sentido es muy ambicioso, ya que según recordó Barreda, existe un importante hueco a cubrir dada la saturación del Palacio de Exposiciones y Congresos de Madrid. En este sentido, José María Barreda destacó que Guadalajara "debe aprovechar esa gran ventaja que constituye su situación estratégica".

## Educación invertirá 36 millones en la construcción de 18 centros

El director general de Coordinación y Política Educativa, Pedro Pablo Novillo, presentaba en Guadalajara las inversiones que contemplan los presupuestos regionales para 2007 en materia de Educación y Ciencia para la provincia de Guadalajara.

Este curso están escolarizados en Guadalajara 41.716 alumnos, 1.756 más que en el curso anterior, lo que supone el incremento de alumnado más alto de toda la región, mientras que el incremento del profesorado ha sido de 169, una subida superior al 6%. De este modo el número de profesores asciende a 3.166, lo que requiere un presupuesto de superior a los 103 millones de euros.

Otra importante partida de gasto se destinará al funcionamiento de los centros. En concreto en Guadalajara se destinarán a este uso más de 5,6 millones de euros, lo que representa un incremento del 33% en la provincia. Este incremento se explica debido a que en esta provin-

cia se han puesto en funcionamiento al inicio de este curso nuevos centros, de modo que en la actualidad funcionan 124 centros, 110 de enseñanza pública y 14 de concertada.

Una de los principales capítulos inversores de la Consejería de Educación y Ciencia es el que recoge las inversiones en obra nueva o ampliaciones. En esta materia en Guadalajara se prevén inversiones por importe superior a los 36 millones de euros que se destinarán a la construcción de 18 nuevos centros, obras de reforma y mejoras y la puesta en marcha del Plan de Conectividad Integral, para como según ha explicado el director general, "dejar atrás las aulas de informática para llevar la informática a todas las aulas".

A esta cantidad hay que sumar otros 20 millones de euros presupuestados para los primeros trabajos del nuevo Campus Universitario que se va a poner en marcha en la ciudad de Guadalajara.

## El Ayuntamiento replantará los árboles de Navidad de la ciudad

El Ayuntamiento de Guadalajara, a través de la Concejalía de Ecología Urbana, ha iniciado la tradicional campaña de recogida de abetos navideños con el objetivo de que sean recuperados tras estas fechas para poder pasar a ser un bien que adorne la ciudad y que sobreviva durante muchos años más.

De esta manera, Luis Sevillano, concejal del área, recordó que "con sólo llamar a los teléfonos 949 211 590 ó 949 887 092 y dejar sus datos, los miembros de las brigadas de Parques y Jardines acudirán al domicilio a recoger los árboles".

Comienza así, con una simple llamada, un proceso a través del cual dicho abeto es trasladado al vivero municipal desde donde, tras los meses necesarios para su total recuperación, parten hacia distintas zonas verdes de nuestra ciudad, donde son replantados. Así, se completa así un procedimiento importante para la regeneración de estos árboles por lo que desde el Consistorio se quiere realizar un llamamiento a todas las familias para que "hagan el pequeño esfuerzo de realizar esa llamada, porque así toda la ciudad se beneficiará de ello".

## Álvarez destaca la "apuesta sin precedentes" por las comunicaciones en la provincia

La consejera de Obras Públicas, María Encina Álvarez, afirmó en Guadalajara que "el Gobierno de Castilla-La Mancha está haciendo una apuesta sin precedentes por la mejora de las comunicaciones en la provincia". Álvarez hacía estas declaraciones durante la inauguración de las obras de mejora de la calle Zaragoza, antigua carretera C-101, entre la Plaza de Bejanque y la Glorieta de San Isidro, en la capital alcarreña.

La titular de Obras Públicas señalaba que "el Gobierno regional está haciendo un esfuerzo paralelo por nuestras ciudades, pero también por el medio rural" en materia de comunicaciones, tanto

a través de las grandes infraestructuras como actuando en la red convencional. Así, recordaba infraestructuras tan importantes como la Ronda Norte, la vía de conexión de polígonos o la carretera de la Vega, además de las comprendidas en el acuerdo alcanzado por el presidente Barreda y la ministra de Fomento, para mejorar las comunicaciones de Guadalajara. En esta actuación, la Consejería de Obras Públicas ha invertido más de 1,6 millones de euros en su primera fase mientras que los proyectos de la segunda fase se encuentran en un estado avanzado de redacción.

María Encina Álvarez apuntó

que mediante estas obras, y en colaboración con el Ayuntamiento, "se ha conseguido integrar a esta carretera en la fisonomía de la ciudad", reordenando el tráfico y creando un espacio para el paseo y el esparcimiento que mejora la calidad de vida de los ciudadanos.

En su visita a la actuación ejecutada, la consejera estuvo acompañada por el alcalde de Guadalajara, Jesús Alique, quien expresó su agradecimiento al Ejecutivo castellano-manchego por el compromiso que está mostrando hacia esta ciudad, añadiendo que esta obra es una muestra del gran cambio y la modernidad que está experimentando Guadalajara".

## Subvención para la urbanización de 2.114 viviendas en Aguas Vivas

El Ministerio de Vivienda ha autorizado la subvención para la urbanización de 2.114 viviendas en el Área de Urbanización Prioritaria de Aguas Vivas en Guadalajara.

El importe de la ayuda correspondiente a la anualidad 2006, asciende a 1.400.500 euros, y será transferido a la Comunidad Autónoma, en base al acuerdo adoptado por la Comisión Bilateral del Plan de Vivienda el día 11 de mayo de 2006, firmado por la ministra de Vivienda, María Antonia Trujillo, el consejero de Vivienda y Urbanismo, Alejandro

dro Gil, y el alcalde del Ayuntamiento de Guadalajara, Jesús Alique.

El Plan de Vivienda 2005-2008, subvenciona al promotor, por cada vivienda protegida a construir en el ámbito de urbanización, con una cuantía de hasta 1.800 euros por vivienda, si se urbaniza para la promoción de viviendas protegidas entre un 50 y un 75% del total de las viviendas, y en el caso de más de un 75% de viviendas protegidas recibirán hasta 3.000 euros o hasta 3.300 euros si incluye adquisición de suelo.

COMARCAS DE GUADALAJARA - Azuqueca de Henares

## El Centro de Especialidades abrirá sus puertas la próxima primavera

El consejero de Sanidad, Roberto Sabrido, se desplazó los pasados días hasta la localidad de Azuqueca de Henares, donde mantuvo con su alcalde, Florencio García, un encuentro en el que se analizaron los proyectos en marcha en materia de sanidad y consumo.

El Gobierno regional invertirá 59.000 euros en el Centro de Formación del Consumidor de Azuqueca de Henares, que será el primero de Guadalajara, según destacó el consejero de Sanidad, Roberto Sabrido, durante su visita a la localidad. Esta iniciativa permitirá desarrollar talleres de formación e información orientados a promover hábitos de conducta compatibles con un consumo saludable, ecológico, responsable, seguro y solidario.

El consejero ha indicado que la defensa y protección de los derechos del consumidor ha sido un eje constante en la política general del Gobierno regional, que ha colocado a Castilla-La Mancha a la cabeza de las comunidades autónomas españolas en recursos destinados a Consumo.

En el transcurso de su estancia en Azuqueca, el consejero visitó la OMIC y la tienda de comercio justo gestionada por la ONG Dignidad y Desarrollo para el Sur (DiDeSur) acompañado por el alcalde de la localidad, Florentino García Bonilla, y otros miembros de la Corporación municipal; el director general de Consumo, Jesús Montalvo, y la delegada de Sanidad, Eladia Abánades. Sabrido subrayó que la tienda de DiDeSur fue pionera en Guadalajara y en toda la región, y ha reconocido su papel en la promoción de un consu-



Foto: Isidro Hernández  
El consejero de Sanidad, Roberto Sabrido, flanqueado por el alcalde de Azuqueca de Henares, Florentino García Bonilla, y la delegada de Sanidad en Guadalajara, Eladia Abánades.

mo solidario.

Previamente, Sabrido había mantenido una reunión con el alcalde de Azuqueca en la que ambos abordaron el desarrollo de otros importantes proyectos en materia sanitaria, como el Centro de Especialidades de Diagnóstico y Tratamiento (CEDT). El consejero explicó que tras la instalación de los equipos de alta tecnología, que ya se ha iniciado, el CEDT estará listo para su apertura en el mes de marzo o abril.

El Gobierno regional va a invertir más de ocho millones de euros en una infraestructura que

aunará Atención Primaria y Especializada y ofrecerá consultas de alta resolución, de manera que en una sola visita se harán las pruebas necesarias para establecer el diagnóstico y se prescribirá el tratamiento que deben seguir los pacientes.

El consejero de Sanidad indicó también que los profesionales de Atención Primaria de Azuqueca se trasladarán inicialmente en su totalidad al CEDT cuando este se abra, lo que permitirá acometer un proyecto de adecuación del actual centro de salud para después reabrirlo.

## Siete municipios verán mejorados sus sistemas de abastecimiento

La Consejería de Obras Públicas, la Diputación Provincial y los ayuntamientos de Albares, Atienza, Muñón, Fuentelencina, Iniestola, El Ordial y Riba de Saelices destinarán más de 473.000 euros para la mejora y renovación de los sistemas de abastecimiento y saneamiento de estos municipios.

En las poblaciones de Albares, Iniestola, El Ordial y Riba de Saelices se acometerá una renovación de las redes de abastecimiento para poner fin a las pérdidas y las averías provocadas por la antigüedad de las tuberías actuales. También en Muñón y en Fuentelencina se me-

jorarán los sistemas de distribución de aguas, pero además se renovarán las redes de saneamiento. Finalmente, en Atienza se llevará cabo un nuevo sondeo que aporte una nueva captación de agua al municipio.

A través de estos convenios el Ejecutivo de Castilla-La Mancha pone de manifiesto su voluntad de garantizar el abastecimiento en cantidad y calidad a todos los municipios de la Comunidad Autónoma, no sólo a través de las grandes infraestructuras sino también apoyando a los ayuntamientos para actuar en el ámbito más cercano al ciudadano.

## Sigüenza

### Se inician las obras del futuro Polígono Industrial



Foto: Cortes Tirado  
José Manuel Díaz-Salazar, durante su intervención tras la puesta de la primera piedra del polígono industrial Gran Europa.

El consejero de Industria y Tecnología, José Manuel Díaz-Salazar, comprometió el máximo apoyo del Gobierno regional para que el nuevo polígono industrial 'Gran Europa' de Sigüenza contribuya al máximo y mejor desarrollo de la ciudad y la provincia de Guadalajara.

Tras poner la primera piedra de este nuevo polígono, Díaz-Salazar manifestó que una vez se urbanice se firmará un convenio con el Ayuntamiento seguntino de forma que las empresas obtengan los máximos incentivos.

"Desde el Gobierno regional quiero comprometer nuestra colaboración financiera para que las empresas que se instalen en este polígono obtengan el máximo de incentivos y apoyos para que sea más viable la inversión empresarial", según sus propias palabras.

Díaz-Salazar calificó esta jornada como un día "muy alegre" que permitirá desarrollar uno de los proyectos más importantes del Ayuntamiento, por lo que felicitó al alcalde de la ciudad,

Francisco Domingo, a los promotores de 'Gran Europa' y a los 52 empresarios que ya han adquirido parcelas.

El alcalde de Sigüenza indicó que con esta puesta de la primera piedra se materializa uno de los compromisos de legislatura que permitirá "la creación de suelo para la renovación de nuestro tejido industrial y la generación de espacio para que tanto los seguntinos, a quienes se les ha reservado terreno en condiciones preferentes, como empresas externas, generen puestos de trabajo".

José María Alaña, consejero delegado de Desarrollos Industriales Gran Europa, agradeció la gran acogida del proyecto que ha tenido el pueblo seguntino "refrendada por la compra de suelo que 52 empresarios locales han materializado ya".

En total, la superficie del polígono asciende a 100.000 metros cuadrados. La valoración de las obras asciende a 10.862.660,70 euros. El plazo de conclusión de los trabajos está previsto en un máximo de doce meses.

## Alovera

### Lamata inauguró el Polideportivo 'La Dehesa'

El vicepresidente primero del Gobierno regional, Fernando Lamata, subrayó, durante la inauguración del polideportivo 'La Dehesa' de Alovera, el esfuerzo que se hace en Castilla-La Mancha para la mejora y ampliación de instalaciones deportivas.

A este respecto recordó que el II Plan de Instalaciones Deportivas 2006-2010 conlleva la construcción de 36 pabellones cubiertos y 22 piscinas más.

El nuevo polideportivo de Alovera es un edificio integrado por dos volúmenes diferenciados: el primero acoge la pista polideportiva y el segundo acoge el bloque de vestuarios. Su amplitud se equipara a los polideportivos que se están construyendo en los municipios de 10.000 y 14.000 habitantes y dispone de accesos y plazas adaptadas para minusválidos.



Foto: Pepe Zamora  
El vicepresidente de Castilla la Mancha, Fernando Lamata (derecha), junto al viceconsejero del Deporte, Javier Martín del Burgo, durante la inauguración del Polideportivo municipal La Dehesa de Alovera.

'La Dehesa' tiene capacidad para 990 espectadores y cuenta con un gimnasio para musculación y aeróbic, una sala polivalen-

te, dos vestuarios masculinos, dos femeninos, vestuarios para árbitros, dos despachos y una ludoteca y sala de reuniones.

Tras el acuerdo firmado con siete empresas promotoras

## La Junta pasa a ser titular de ocho parcelas de la Vega Baja

El acuerdo supone que la Junta pasa a ser titular de las ocho parcelas de uso residencial que componen Vega Baja mediante el compromiso de los promotores de enajenar estas parcelas a

la Administración regional a un precio que se circunscribe a los costes que ellos han soportado por la adquisición y los gastos posteriores relacionados con el hallazgo arqueológico.

El presidente de Castilla-La Mancha, José María Barreda, manifestó, tras la firma de un acuerdo con siete empresas promotoras de ocho parcelas de los terrenos de la Vega Baja en la ciudad de Toledo, la necesidad de fomentar un "urbanismo del siglo XXI en el que se preserve el legado histórico de Toledo algo que se va a conseguir con la rúbrica de este acuerdo".

Barreda, que hacía estas declaraciones acompañado por la consejera de Economía y Hacienda, María Luisa Araújo, el consejero de Vivienda y Urbanismo, Alejandro Gil, y la consejera de Cultura, Blanca Calvo, así como los firmantes del mencionado acuerdo, se mostró convencido de que Toledo se convertirá en un centro de referencia nacional en lo que a cultura visigoda se refiere.

En este sentido reconoció en los promotores una notable sensibilidad por el interés general que pasa por el cuidado del patrimonio de una ciudad de gran interés histórico.

Barreda no quiso finalizar su intervención sin garantizar la colaboración del Gobierno de Castilla-La Mancha en el fomento de ciudades sostenibles en las que sea compatible el mantenimiento del patrimonio histórico y con la construcción de viviendas.

### PROTECCIÓN ARQUEOLÓGICA

Por su parte, la consejera de Economía y Hacienda, María Luisa Araújo, explicó el acuerdo firmado con los propietarios de los terrenos de la Vega Baja indicando que, con el mismo, los ocho



Foto: Alvaro Ruiz  
El presidente de Castilla-La Mancha, José María Barreda, junto a los empresarios propietarios de parcelas en la Vega Baja, tras la firma de los convenios de compra, hoy en el Palacio de Fuensalida.

firmantes que tienen la condición de promotores, venden a la Junta de Comunidades las parcelas con el objeto de proteger un importante yacimiento arqueológico de la época visigótica.

Este acuerdo, añadió, supone que la Junta pasa a ser titular de las ocho parcelas de uso residencial que componen Vega Baja mediante el compromiso de los promotores de enajenar estas parcelas a la Administración regional a un precio que se circunscribe a los costes que ellos han soportado por la adquisición y los gastos posteriores relacionados con el hallazgo arqueológico. Los promotores renuncian así al lucro y a cualquier beneficio y el precio final se revisará por parte de un auditor independiente en un plazo medio de tres meses.

A partir de este momento, agregó la consejera, "podremos empe-

zar a realizar el trabajo de excavaciones científicas y sistemáticas". María Luisa Araújo recordó no obstante que queda pendiente de firma otro acuerdo, que se ejecutará en fechas próximas, con otras tres parcelas que fueron adjudicadas a cooperativas y que se realizará en condiciones similares aunque la conformidad será a través de una permuta de terrenos que la administración regional cederá.

En representación de todos los promotores se pronunció, Antonio Sánchez Horneros, indicando que este es el primer paso para cerrar la solución de la Vega Baja y agradeció al presidente de Castilla-La Mancha el interés que ha demostrado en este asunto para encontrar una solución rápida a los afectados, "sin cuyo concurso la solución hubiera sido irresoluble".

## Cultura pide que las obras de San Pedro el Verde se adecúen a la Ley

El director general de Patrimonio y Museos de la Consejería de Cultura, Enrique Lorente, ha asegurado que "la Consejería de Cultura no prohíbe las obras en la calle de San Pedro el Verde; simplemente pide que se adecúen a la ley".

La Dirección General de Patrimonio y Museos autorizaba la realización de las obras, con algunos condicionantes, dado que el proyecto presentado por la Empresa Municipal Vega Baja invadía de manera "importante" la zona arqueológica "sin que se haya valorado convenientemente la relación de los restos existentes con el conjunto del yacimiento arqueológico", y no con-

templa "posibles actuaciones futuras de valoración, musealización y divulgación" de los citados restos.

El director general ha asegurado que la Consejería "ha cumplido con sus obligaciones, al contrario que la Empresa Municipal y el Ayuntamiento que, no contentos con presentar un proyecto que sabían que no se podía autorizar, no han respondido a nuestros requerimientos de adecuar las obras a la ley".

Lorente ha asegurado que Cultura no pondrá reparos a ningún proyecto que respete lo acordado en el seno de la Comisión Mixta Junta-Ayuntamiento sobre Vega Baja.

## 140 millones para nuevas infraestructuras educativas



Foto: María Jesús Serrano  
El director general de Coordinación y Política Educativa, Pedro Pablo Novillo, acompañado del delegado de la Junta, Fernando Mora, del delegado de Educación y Ciencia, Ángel Felpeto, y de la secretaria general de la Consejería, Inmaculada Fernández.

La Consejería de Educación y Ciencia invertirá este año en Toledo 140 millones de euros en infraestructuras educativas, convirtiéndose así en la provincia castellano-manchega en la que mayor esfuerzo presupuestario se va a hacer en este capítulo a lo largo del 2007.

Así lo afirmó el director general de Coordinación y Política Educativa, Pedro Pablo Novillo, en la presentación del presupuesto de la Consejería para este año en Toledo. En este sentido, hay presupuestadas 119 actuaciones, de las que 53 corresponden a centros nuevos y 42 de ellas están ya en ejecución.

También en esta provincia es en la que más centros se han puesto en funcionamiento al inicio del curso y más se pondrán a lo largo del mismo, de tal forma que la partida de los gastos destinados al funcionamiento de los centros se incrementa un 23 por ciento hasta alcanzar los 16.300.000 euros.

En Infantil y Primaria, han

comenzado a funcionar 10 colegios al inicio de curso, se han realizado 4 ampliaciones significativas y se han abierto tres comedores escolares. A lo largo de 2007 se abrirán además otros 15 centros.

En Secundaria, en breve comenzará a funcionar el IESO de Villa de Don Fadrique y se acometerán las ampliaciones del IESO de Miguel Esteban y el IESO de Belvís de la Jara. Por otra parte, han comenzado a funcionar en instalaciones provisionales los IESO de Carranque, Métrida, Numancia de la Sagra y el nº 2 de Seseña.

Respecto a otras enseñanzas, Novillo se refirió al Centro de Educación de Personas Adultas de Toledo, cuyas obras se recibirán en los próximos días; la finalización de las obras del Centro de Adultos de Ocaña en este primer trimestre del año; y la apertura en febrero de la Residencia Universitaria de Talavera de la Reina, y la recepción de las obras del Centro de Educación Bios, también en Talavera.

## Cultura estima en 800.000 euros el coste de la rehabilitación del Puente de San Martín

Las obras de rehabilitación del toledano Puente de San Martín podrían costar hasta 800.000 euros, un proyecto que el Gobierno regional pretende incluir en el 1 por ciento Cultural, de tal forma que el Estado asuma el 75 por ciento del coste de esta actuación, costeadando el Gobierno regional el 25 restante.

La consejera de Cultura, Blanca Calvo, recordaba que el pasado mes de septiembre su departamento ya encargó un estudio técnico para detectar las patologías

de este monumento, emblema del patrimonio toledano.

Explicó que Castilla-La Mancha va a presentar 15 proyectos al 1% Cultural, tres por provincia, situándose entre ellos el Puente de San Martín, y añadió que un arquitecto toledano ya ha realizado un estudio de este puente, que no corre peligro inminente.

Fue el director general de Patrimonio y Museos, Enrique Lorente, quien señaló que dada la complejidad que presenta el puente, el arquitecto encargado de ha-

cer el estudio realizó además del de patología, un estudio geológico, que dará lugar a una investigación que aportará valiosa información sobre este importante monumento.

Según explicó Lorente, que dijo que el Estado ya tiene el estudio de patologías, las partes más afectadas son los pilares centrales, afectados por el paso del tiempo y la erosión del río, que presentan grietas que han de cerrarse con lañas de acero, rellenas de guijarro.

COMARCAS DE TOLEDO - Torrijos

## La Junta colaborará en la remodelación del entorno de la Plaza de San Isidro

La Consejería de Vivienda y Urbanismo se ha comprometido, mediante un convenio ratificado entre su máximo responsable y la alcaldesa de la localidad, a renovar el pavimento y los servicios de abastecimiento y saneamiento de la zona, entre otros. Con esta actuación, además, se realzará el conjunto arquitectónico que preside el Palacio de Justicia.

El consejero de Vivienda y Urbanismo, Alejandro Gil, y la alcaldesa de Torrijos, Mercedes Giner, han suscrito un convenio de colaboración valorado en más de 248.000 euros.

El acuerdo, por el cual el Gobierno de Castilla-La Mancha se compromete a aportar un 60 por ciento de la mencionada cantidad, tiene por objeto sufragar los trabajos de remodelación de la plaza de San Isidro y de su entorno, cuyo pavimento y servicios básicos se encuentran deteriorados.

El proyecto, concretamente, contempla la sustitución del firme y de las redes de abastecimiento y de saneamiento ahora existentes en la zona, así como la instalación de nuevas bocas de riego, pozos de registro y acometidas domiciliarias.

Además, recoge la colocación de aceras con baldosa de terrazo en relieve y calzadas con adoquines de hormigón de diferente espesor, según se trate de áreas peatonales, de circulación rodada o de aparcamiento.

Según Gil, esta actuación "mejorará, sustancialmente, la calidad de vida de los vecinos y visitantes del barrio y realizará un punto muy destacado del centro histórico de Torrijos".

Así, recordó que en el conjunto urbano objeto de adecuación "se encuentra el Palacio de Justicia, cuya fachada y accesos, por tanto, gozarán ahora de un apa-



Foto: J.L. Rodríguez  
El consejero de Vivienda y Urbanismo, Alejandro Gil, y la alcaldesa de Torrijos, Mercedes Giner, firman el convenio para la remodelación del entorno de la plaza de San Isidro.

riencia más acorde con el valor arquitectónico del casco antiguo torrijense".

"No sólo se trata de mejorar servicios cotidianos como el del suministro del agua o el del acera para el propio tránsito de los ciudadanos sino, en definitiva, de dinamizar la actividad social, comercial y turística de la zona y del municipio", explicó el consejero.

El consejero subrayó que, en muy pocos años "el Gobierno regional ha costado la renovación de otros espacios públicos de Torrijos, como la plaza de San Gil, el desarrollo de un polígono industrial de 350.000 metros cuadrados de superficie o la construc-

ción de casi 60 viviendas protegidas".

### 27 VPO DE PRÓXIMA ENTREGA

En este sentido, destacó los 27 inmuebles públicos, de régimen general, que se entregarán próximamente y a los que la Consejería de Vivienda y Urbanismo ha destinado casi 1,79 millones de euros.

La promoción, levantada en la calle Juan Sebastián Elcano para su cesión en compraventa, cuenta con pisos de 2, 3 y 4 dormitorios y una superficie media útil de 72 metros cuadrados. De ellos, 6 se han adjudicado a jóvenes y uno se ha adaptado a discapacitados.

Borox

## Adjudicada la redacción del proyecto del nuevo Consultorio Local

La Junta de Comunidades ha adjudicado, a través del Servicio de Salud de Castilla-La Mancha (SESCAM), la redacción del proyecto y dirección de las obras del nuevo Consultorio Local del municipio toledano de Borox.

Según ha publicado el Diario Oficial de Castilla-La Mancha, el adjudicatario ha sido el arquitecto Fernando Pérez Barba, por un importe económico de 31.300 euros.

El nuevo Consultorio Local se levantará en una parcela cedida por el Ayuntamiento de más de 700 metros cuadrados, ubicada en la nueva área dotacional de Los Nogales, en la zona de expansión del municipio.

El plan funcional contempla la construcción de un edificio

con una superficie total construida cercana a los 300 metros cuadrados y una inversión prevista por parte del Gobierno regional de unos 300.000 euros.

Las nuevas instalaciones sanitarias contarán con un área de administración donde se ubicará la zona admisión y archivo. El área de asistencia general dispondrá de tres consultas de medicina general y otras tantas de enfermería, con sus correspondientes salas de espera, un cuarto de curas, aseos de público y personal. Las instalaciones del centro se completarán con una consulta polifuncional, destinada a la realización de distintas actividades como educación para la salud, preparación al parto o fisioterapia, y un almacén central.

Talavera de la Reina

## Araújo visitó las obras de la futura Casa de la Cultura



Foto: J.V. Vázquez  
María Luisa Araújo, acompañada del alcalde de Talavera, José Francisco Rivas y el delegado de la Junta en Toledo, Fernando Mora.

La consejera de Economía y Hacienda y presidenta de la empresa pública Don Quijote de La Mancha 2005, María Luisa Araújo, visitó en Talavera de la Reina, el estado de las obras de recuperación del antiguo Hospital de la Misericordia que albergará la futura Casa de la Cultura de la ciudad.

Gracias al convenio suscrito por la Junta de Comunidades de Castilla-La Mancha y el Ayuntamiento de la ciudad en agosto de 2004, es posible la rehabilitación de este edificio histórico que contará con 2.200 metros cuadrados destinados a fomentar la formación, el ocio y la cultura de las nuevas generaciones de talaveranos.

El Gobierno regional, a través de la empresa pública Don Quijote 2005, ha subvencionado estas obras con un presupuesto de 1,8 millones de euros

(70%) de los más de 3 millones de la inversión total. El Hospital de la Misericordia aportará un alto valor patrimonial a la plaza del Pan, que ya acoge la Colegiata de Santa María la Mayor, el Ayuntamiento, la Delegación de la Junta y la Cámara de Comercio en la antigua Casa del Deán.

Además de este edificio, el Ejecutivo autonómico ha puesto de manifiesto su compromiso con el patrimonio de Talavera, con la restauración de otros edificios emblemáticos como San Prudencio, los teatros Palenque y Victoria, el Santiago o el Museo Ruiz de Luna.

La fecha de finalización de la obra estimada en principio para finales del mes de abril probablemente se retrasará hasta finales del próximo mes de mayo, debido a los importantes hallazgos arqueológicos localizados.

## El Gobierno sigue apoyando a la Oficina de Asesoramiento Urbanístico de La Sagra Baja

El consejero de Vivienda y Urbanismo, Alejandro Gil, y el presidente de la Mancomunidad de Servicios de la Sagra Baja, Luis Rivera, han suscrito un convenio de colaboración económica por el que la Junta de Comunidades se compromete a aportar 100.000 euros a la citada agrupación.

Esta cantidad, que se complementa con otros 61.600 euros de fondos locales, tiene por objeto sufragar el mantenimiento a lo largo del presente año de la Oficina Técnica que desde 2001 asesora en materia urbanística a la decena de localidades toledanas que integran la mencionada Mancomunidad.

La referida Mancomunidad, concretamente, atiende a una población de más 23.500 habitantes

repartida entre Alameda de la Sagra, Añover de Tajo, Cabañas de la Sagra, Magán, Mocejón, Villaluenga de la Sagra, Villaseca de la Sagra, Yuncler y Yunclillos.

El servicio, con sede en Mocejón, consolida así su papel de colaboración con las distintas administraciones para la redacción de planeamientos municipales y concesión de licencias, el diseño de proyectos urbanizadores y la difusión de los programas de vivienda pública vigentes.

Para ello, la Oficina cuenta con una plantilla especializada de arquitectos técnicos, arquitectos superiores, licenciados en derecho y auxiliares administrativos, que "con su gestión contribuyen a que los expedientes de la zona lleguen a la Consejería de Vivien-

da y Urbanismo en muy buenas condiciones", aseguró Gil.

En este sentido, explicó que la comarca "afrenta uno de los mayores crecimientos demográficos de la región", apoyada por la "excepcional" mejora de sus comunicaciones y un precio del suelo "muy inferior al de las poblaciones limítrofes de la Comunidad de Madrid".

El consejero explicó que "para ordenar aún más ese despegue" el Gobierno de Castilla-La Mancha tiene en avanzada fase de redacción el Plan de Ordenación del Territorio (POT) de La Sagra.

"Nuestro deseo es presentar ya a finales de enero o principios de febrero un primer borrador del documento, principalmente a los ayuntamientos implicados".



# EDUCACION

Los premios serán entregados por el presidente el próximo día 26 en el Pabellón del Recinto Ferial de Talavera de la Reina

## El Día de la Enseñanza reconocerá la labor de los distintos sectores de la comunidad educativa

Centros educativos, docentes, alumnos, personal de administración y servicios y asociaciones, instituciones y personas relacionadas con el mundo de la educación de Castilla-La Mancha recibirán el próximo 26 de enero en Talavera de la Reina, una distinción en reconocimiento a su labor, con motivo de la celebración del Día de la Enseñanza, en el que se darán cita más de 1.000 per-

sonas de la comunidad educativa. Durante el acto, que estará presidido por el presidente de Castilla-La Mancha, José María Barreda, se entregarán diplomas a los alumnos y alumnas que

han obtenido un Premio Extraordinario de Bachillerato, de Formación Profesional y de Música y a los ganadores de la fase regional del Concurso Hispanoamericano de Ortografía.

El director general de Coordinación y Política Educativa, Pedro Pablo Novillo, hizo pública en Talavera la relación de distinguidos en esta edición del Día de la Enseñanza, en la que se darán cita más de 1.000 personas de la comunidad educativa de la Región.

Según dijo Novillo, en este Día de la Enseñanza, que lleva por lema "aquí y ahora... tenemos lo mejor: nuestros alumnos y nuestros profesores", pretende ser un reconocimiento al trabajo bien hecho y un estímulo para que los premiados lo sigan haciendo cada día mejor.

Los distinguidos son: El Centro de Educación de Personas Adultas "Castillo de Almansa" y el Ayuntamiento de Almansa; el Colegio Público "San Isidro" de Tomelloso; el Instituto de Educación Secundaria Obligatoria "Ítaca" de Villamayor de Santiago.

Al equipo docente, intérpretes de la Once, sus compañeros y todas las personas que han trabajado con Gennet Corcuera Fernández de la Reguera en el Instituto de Educación Secundaria "Leandro Fernández de Moratín" de Pastrana.

Al Colegio Concertado "Virgen del Carmen" de Toledo, por su trabajo e implicación en la escolarización con el alumnado con necesidades educativas especiales. A Rosa Castillo López y Jesús Sánchez Martín, autores del Proyecto de música para sordos del Instituto de Educación Secundaria "Alonso Quijano" de Argamasilla de Calatrava.

A las Hijas de la Caridad de San Vicente de Paúl, por la ilusión y el empeño puestos en su trabajo formativo y social, que permite recuperar, a través de Programas de Garantía Social, a jóvenes con problemas y carencias sociales, familiares y económicas que les impidieron escolarizarse con normalidad en el sistema educativo. A Joaquín León García, maestro jubilado del Colegio "El Pradillo" de Miguelturra. A Fernando Cotillas Ayllón, maestro de Educación Física de Cuenca, por potenciar un estilo de vida saludable entre su alumnado.

A Antonio Fernández López, maestro del Aula de Educación Especial del Colegio Público "Gloria Fuertes" de Tarancón. A Jesús



El director general de Coordinación y Política Educativa, Pedro Pablo Novillo, presentó en Talavera de la Reina, junto a su alcalde, José Francisco Rivas, el Día de la Enseñanza, que se celebrará el próximo día 26 en el Recinto Ferial de esta ciudad.

Juanes-Cuartero Portales, director del Colegio Público "Tirso de Molina" de Argés.

A Vicente Aldeanueva Paniagua, maestro del Instituto de Educación Secundaria "Buero Vallejo" de Guadalajara. A Alejandro Gómez Bonilla, maestro del Colegio "Ciudad de Nara" de Toledo. A la Asociación de Profesores de Matemáticas de Castilla-La Mancha.

A la Coordinadora de AMPAS de La Manchuela. A las alumnas de 4º de Educación Secundaria para Personas Adultas del Centro de Educación de Personas Adultas "López del Oro" de Hellín: María Juárez Andújar, María Teresa Lorenzo Molina y Concha Teruel Valero. A la Asociación "La Libertad" de Las Pedroñeras, en reconocimiento a su interés por continuar su educación y formación a través de la implantación de un ciclo formativo de grado superior en Administración y Finanzas.

A Nieves Blanco Martínez, alumna del Centro de Educación de Personas Adultas "Clara Campoamor" de Azuqueca de Henares, que sus 72 años sigue formándose. A Isabel Muñoz Yela, del Club de Atletismo "Quirón", por

su colaboración de modo altruista con el Colegio Público "San Pedro Apóstol" de Guadalajara. Al AMPA del Colegio Público "Andrés Arango" de Velada, por su proyecto de actividades extracurriculares. Al Ayuntamiento de Carranque, por su compromiso con la educación. A la Maestranza Aérea de Albacete, por su implicación en la puesta en marcha de las nuevas enseñanzas aeronáuticas.

A Mónica Macía Paulet, en reconocimiento a los acompañantes del transporte escolar. Coordinadora de acompañantes de la empresa ATLAS, fue pionera en la puesta en funcionamiento del servicio en la provincia de Ciudad Real. A Valeriano Larriba Cebolla, transportista escolar que lleva a cabo la realización de dos rutas en taxi en la zona de Saelices de la Sal.

A Carmen Medina Ortiz, Cocinera del Colegio Público "Ángel del Alcázar" de Toledo. A Aldo Javier Meléndez Camacho, cuentacuentos.

La Consejería de Educación y Ciencia premiará también este año aquellos proyectos desarrollados por los centros que sean un ejemplo en el ámbito de la conviven-

cia. En este apartado se reconocerán los siguientes: El Proyecto de Innovación Educativa "Escuelas para la Paz" de Albacete. El Instituto de Educación Secundaria "Vicente Cano" de Argamasilla de Alba, por sus iniciativas en el ámbito de la mejora de la convivencia. El Instituto de Educación Secundaria "Lorenzo Hervás y Panduro" de Cuenca, por su proyecto de mejora de la convivencia basado en la mediación escolar. Los alumnos y alumnas de Mediación de El Casar, Pastrana y Azuqueca de Henares, por trabajar para la mejora de la convivencia e impulsar la participación del alumnado en la vida de los centros. El Instituto de Educación Secundaria "Guadalerzas" de Los Yébenes, por su proyecto de "Carné por puntos".

Por otra parte, en el Día de la Enseñanza se premiará a las personas, colectivos e instituciones que han destacado por sus iniciativas y actividades relacionadas el Plan de Lectura de Castilla-La Mancha.

Los distinguidos son: Isabel García Fernán y el equipo de profesores del Colegio Público "Doctor Fleming", de Albacete, por su implicación en la puesta en fun-

cionamiento del Plan de Lectura en centros docentes. El Colegio Público "Gloria Fuertes" de Alcázar de San Juan, en reconocimiento al trabajo desarrollado por este centro. El Colegio Rural Agrupado "Retama" de Fuente de Pedro Naharro, en reconocimiento al equipo directivo y al resto de profesorado por su Plan de Lectura. El Colegio Público "San Francisco" e Instituto de Educación Secundaria "Don Juan Manuel" de Cifuentes, por el compromiso de toda la comunidad educativa de Cifuentes con la lectura. El proyecto "Talavera Lee", por la aportación del Ayuntamiento de Talavera a los programas de invitación a la lectura.

Por su parte los alumnos y alumnas que han obtenido Premio Extraordinario de Bachillerato y recibirán su diploma son: María Calero Monteagudo; Esther Tobarra Sánchez; Lucía Sánchez Cózar; Sara Bermejo Albiñana; Juan José Mayorga Usero; Lucía Molina Pardo; Alfonso Úbeda Romero; Carlos Hidalgo Duque; Álvaro Diéguez Sánchez-Largo; Roberto Sánchez Ramos; Luis Alfredo Bautista Balbas; Beatriz Garayalde Calderón; y Juan Francisco Salinero Ballesteros.

Por lo que se refiere a los que obtuvieron Premio Extraordinario de Formación Profesional, recibirán su diploma: Francisco Álvarez Serrano; Daniel Pérez Fernández; José Luis Feijoo Guerrero; Javier Romero Gómez; Alberto Rincón Soler; Julián García Casarrubios Pintor; Miriam Rubio Ródenas; Laura Sánchez de Andrés; Luis Miguel Ortiz Gómez; Jorge Sáiz Soria; Alejandro Castellanos Patón; María Luisa Carretero Ruiz; María del Sauce Gasco Fernández; Miguel Griñán García; Sonia Plaza Higuera; Mª de las Mercedes Sánchez Maroto Bolaños; Trinidad Sibajas Bodoque; Eva María Donoso Mejías; Marcos Gil Olivares; Alba Durán del Pozo; Elvira Serrano Rivas; Alicia Fernández Sotos; y Patricia López Hidalgo.

Y finalmente Adrián Amor Martín recibirá su diploma tras haber obtenido el primer Premio en la fase autonómica del Concurso Hispanoamericano de Ortografía y también en la Nacional, e Ismael Arranz Parra como segunda clasificada en la fase autonómica.

# BUSCA EN EL INTERIOR



**PIP**  
INSTITUTO  
DE INTERESES REGIONALES



DIPUTACIÓN DE

FITUR 2007, PABELLÓN 7

## Ciudad Real tierra de todos

*M*e prepara para el futuro

*A*poya a mis padres

*E*nsena cosas necesarias

*S*abe cuándo tengo un problema

*T*rabaja con entusiasmo

*R*espeta cómo soy

*O*rienta mis pasos en la vida



# maestros y profesores

mucho más que una profesión



Castilla-La Mancha

## Cultura convoca ayudas y subvenciones por valor de 10,4 millones de euros

La Consejería de Cultura ha convocado las ayudas y subvenciones para 2007 por valor de 10.400.590 euros, lo que supone un incremento de un 9 por ciento respec-

to de 2006 y un 20 por ciento respecto de 2005. Así ha informado la consejera de Cultura, Blanca Calvo, acompañada de los tres directores generales, Enrique

Lorente, Eva Ortiz y Ana Julia Salvador. Esta cuantía supone un 11,34 por ciento del presupuesto total de la Consejería de Cultura.

La novedad de este año es que todas las ayudas de Cultura pueden consultarse desde un mismo espacio en la web de la Junta de Comunidades de Castilla-La Mancha, [www.jccm.es](http://www.jccm.es), en "Cultura" y "Contenidos". Con ello, se pretende una mayor divulgación de las ayudas y su más fácil acceso por parte de los ayuntamientos, organizaciones y particulares solicitantes.

Por primera vez, la Consejería publicó las ayudas antes de que finalizase 2006, lo que según Blanca Calvo "demuestra una mejora en la gestión, el buen trabajo y el esfuerzo por parte de los trabajadores de Cultura, al tiempo que pretende marcar un precedente para años sucesivos".

Blanca Calvo ha señalado que las ayudas van dirigidas a distintos ámbitos de la sociedad, tanto a particulares, colectivos y asociaciones como a ayuntamientos u otras instituciones. "Se pretende apoyar y fomentar el trabajo de la gente que hace cultura, potenciar la cultura de abajo a arriba, apoyar las iniciativas que surgen desde la base, más que crear cultura desde la Consejería, en coherencia con nuestra idea de fomentar la cultura de abajo a arriba".

### VEINTIUNA AYUDAS

De las 21 ayudas que convo-



Foto: Susana Mozas  
Después de cinco minutos de silencio "Por la paz y contra el terrorismo", Blanca Calvo presentó las ayudas y subvenciones de la Consejería de Cultura para 2007.

ca la Consejería de Cultura, diez son de la Dirección General del Libro, Archivos y Bibliotecas, cuatro de la Dirección General de Patrimonio y Museos, y siete de la Dirección General de Promoción Cultural.

En la Dirección General de Patrimonio y Museos se destinan 3.400.000 euros, frente a los 2.664.000 euros de 2006. De ellos 400.000 euros se destinan a investigación y el resto a las ayudas para la rehabilitación "A plena luz" e "Inmuebles vinculados".

Enrique Lorente ha destacado que este año se han desglo-

sado de las ayudas para la investigación del Patrimonio Histórico las ayudas para la investigación del Patrimonio Etnológico de carácter material e inmaterial.

En cuanto a la Dirección General de Promoción Cultural, lo más destacable es la simplificación del procedimiento para la solicitud de algunas ayudas, como las destinadas al fomento de la cinematografía. Se restringe la burocracia, y solamente los beneficiarios de las ayudas deberán completar la información. "Con este cambio se consigue agilizar los trámites", ha señalado Calvo.

La directora general de Promoción Cultural, Eva Ortiz, ha señalado la buena acogida que tuvieron el año pasado las ayudas para el desarrollo de festivales, muestras, ferias y certámenes de teatro, música y danza. "Por eso hemos incrementado el presupuesto en esta orden en 25.000 euros, alcanzando los 248.600 euros", ha manifestado.

"Las subvenciones de la Dirección General del Libro, Archivos y Bibliotecas son ayudas afianzadas y con solera, la mayoría dirigidas a las bibliotecas", ha apuntado su directora general, Ana Julia Salvador, ya que se vienen convocando desde 1993. Durante 2007 las subvenciones incluyen la financiación de los gastos de transporte para los bibliotecarios municipales mancomunados. Pero la "ayuda estrella", como se ha referido a ella Salvador, es para la adquisición de materiales bibliográficos y multimedia que fusiona los dos programas separados en años anteriores. "Las bibliotecas recibirán dinero para adquirir materiales multiculturales en otras lenguas y en español dirigido a otras culturas. Pretendemos que las bibliotecas sean espacios de convivencia donde se integra a ciudadanos provenientes de otros países y se les ofrece material útil", ha manifestado la titular de Bibliotecas.

## Digitalización del patrimonio y los archivos históricos de la región

La Consejería de Cultura ha suscrito dos convenios con la Fundación Ínsula Barataria para digitalizar el patrimonio patrimonial y documental de Castilla-La Mancha. La operación asciende a un valor de 248.000 y 123.000 euros respectivamente. En total, 371.000 euros.

El convenio para la digitalización de la riqueza patrimonial supondrá el desarrollo de un sitio web de calidad. A través de esta web se difundirá la riqueza de la comunidad, haciendo especial hincapié en la Red de Parques Arqueológicos, los yacimientos visitables y los Museos de titularidad de la Junta de Comunidades.

El segundo convenio va a permitir difundir los cinco Archivos Históricos Provinciales castellano-manchegos en sus dos acepciones: por un lado, edificios, instalaciones, y conjuntos orgánicos de documentos que forman parte del Patrimonio documental; por otro, conocer los fondos documentales que contienen, comenzando con los fondos fotográficos del Archivo Histórico Provincial de Toledo (2.700 fotografías del Archivo Escobar y 1.500 del Fondo Casa Rodríguez). En este caso también se creará una página web desde la que se podrá acceder a las visitas virtuales de los cinco archivos y a los documentos que se van a digitalizar.

## Más de 22.000 personas han visitado 'Don Quixote ilustrado por Dalí'

Más de 22.000 personas han visitado la muestra 'Don Quixote de la Mancha ilustrado por Salvador Dalí', que cerró sus puertas en la Fundación Antonio Pérez de Cuenca el pasado día 7, tras ser inaugurada el 13 de septiembre por el presidente regional, en el marco de los actos organizados por el Gobierno regional para dar continuidad al IV Centenario de la obra cumbre de las letras españolas.

La exposición, organizada por el Gobierno regional, a través de la Empresa Pública Don Quijote de la Mancha 2005, en colaboración con la Fundación Gala-Salvador Dalí, ha contado con los 38 dibujos y acuarelas con los que el artista catalán ilustró la primera parte de El Quijote publicada en la editorial Random House en 1946, y doce de las litografías realizadas por Dalí en 1957 para ilustrar la edición parisina de Don Quichotte de Joseph Foret.

## La exposición 'Carteles del Quijote' recorrerá este año la provincia de Ciudad Real

La exposición 'Carteles del Quijote' recorrerá este año la provincia de Ciudad Real, después de que fuera inaugurada el pasado 27 de octubre en la Filmoteca de Albacete, en el marco de la agenda cultural programada por el Gobierno regional para dar continuidad al IV Centenario de la novela de Cervantes.

Más de 6.000 personas han visitado ya esta muestra, que ha permanecido en la capital albaceteña hasta el pasado día 7, después de algo más de dos meses durante los que el público ha podido disfrutar de 43 carteles de películas que muestran el paso de El Quijote por la gran pantalla.

Grandes producciones como las realizadas por Orson Welles,

Pabst, Eric Rohmer, y Kózintsev quedan reflejadas en este montaje que comenzará su andadura por la provincia ciudadrealense a partir del mes de enero para recorrer municipios como Puertollano, Villanueva de los Infantes, Santa Cruz de Mudela, Membrija, Argamasilla de Alba, Almagro, Daimiel, Castellar de Santiago, La Solana, Tomelloso y Villarta de San Juan, entre otros.

La empresa pública Don Quijote 2005, en colaboración con el Instituto Cervantes, ha organizado este montaje que rinde tributo a las diferentes visiones que el Ingenioso Hidalgo ha tenido a lo largo de la historia del cine y en el que no faltan películas en clave de comedia como 'Un Qui-

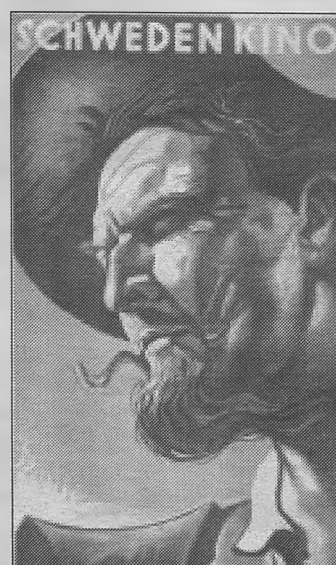

jote sin Mancha' o 'Don Quijote cabalga de nuevo', interpretadas

por Cantinflas, adaptaciones en dibujos animados, musicales como 'Don Quijote' encarnado por Rudolf Nureyev, e incluso grandes producciones norteamericanas como 'El Hombre de la Mancha' con Peter O'Toole y Sophia Loren.

Los carteles, que recogen desde los diseños más sobrios procedentes de Europa del Este hasta las visiones más coloristas del cine francés y americano, ponen de relieve el interés que la figura del Ingenioso Hidalgo ha despertado a lo largo de décadas en las creaciones cinematográficas de grandes directores, como 'El Caballero Don Quijote', de Manuel Gutiérrez Aragón, o 'Lost in La Mancha', de Terry Gilliam.

# SOCIEDAD

## Castilla-La Mancha destinará este año 300 millones de euros a la Ley de Dependencia

El inicio de 2007 ha supuesto la entrada en vigor de la Ley Autonomía Personal y Atención a la Dependencia, norma cuya

implantación culminará en 2015 y que consagra el derecho de todas aquellas personas que necesiten ayuda de los de-

más para poder realizar sus actividades cotidianas, a ser atendidos por las Administraciones Públicas.

El consejero de Bienestar Social, Tomás Mañas, ha explicado la andadura de la Ley en nuestra comunidad autónoma que, hasta 2015, deberá ir desarrollando el catálogo de servicios y la atención a los distintos grados de dependencia. Un proceso para el cual se invertirán durante estos siete años 1.200 millones de euros extras, aportados conjuntamente por el Estado y la Junta de Comunidades, con el fin de ampliar la red de recursos y programas destinados a este colectivo.

Así, durante el presente año, según Tomás Mañas, serán atendidas todas aquellas personas consideradas "grandes dependientes, es decir, los que necesitan obligatoriamente la ayuda de terceras personas para realizar las actividades de su vida diaria"; un colectivo que en nuestra región alcanza en estos momentos a unas 10.000 personas, "la mayor parte de los cuales ya se encuentran atendidas en los centros residenciales y a través de los programas de la propia Consejería".

De hecho, el Libro Blanco de la Dependencia, elaborado por el Ministerio de Trabajo y Asuntos Sociales, señala que el ratio de atención a personas mayores en nuestra región se situaba, en 2004, en un 14,09%, muy por encima del resto de comunidades autónomas, superando actualmente dicho ratio el 20%.

El consejero ha señalado que para el presente año está previsto que se destinen unos 390 millones de euros con este fin, de los cuales 42 millones procederán de los fondos extras aportados, al 50%, por el Ministerio de Trabajo y Asuntos Sociales y el Gobierno regional.

El titular de Bienestar Social relataba los pasos que debe dar en un principio esta Ley para comenzar a funcionar, comenzando por la creación del llamado Con-



Foto: Oscar Gómez  
El consejero de Bienestar Social, Tomás Mañas, explicó la entrada en vigor de la Ley de Dependencia junto a la directora general de Acción Social y Cooperación Internacional, Guadalupe Martín, y el director general de Familia, Matías Segundo.

sejo Territorial, auténtico órgano de gestión del Sistema Nacional de Dependencia formado por las comunidades autónomas y el Estado, que deberá constituirse en un plazo no superior a los 3 meses.

### NUEVA NORMATIVA

Tras la creación de este organismo, el Consejo deberá elaborar los baremos de valoración, la normativa y los diferentes reglamentos de desarrollo de esta Ley.

Una vez cumplidos estos requisitos, la Ley prevé su aplicación escalonada atendiendo a los diferentes tipos de dependencia comenzando, como es lógico, por aquellas personas que presentan un mayor grado de deterioro, "grandes dependientes", que deberán ser atendidas durante 2007.

Entre los años 2008 y 2011 serán aquellas personas que presentan una dependencia severa los que comenzarán a ser atendi-

das en distintos centros o con los diferentes programas ideados para ellos; siendo entre los años 2012 y 2015 cuando culmine la aplicación de esta Ley con la atención a los que presenten una dependencia moderada.

En total, serán unas 55.600 personas las que serán atendidas en Castilla-La Mancha en 2015, cuando esta Ley se encuentre totalmente desarrollada.

Además, para hacer frente a la aplicación de esta Ley, la Consejería ha dispuesto la contratación de 255 nuevos profesionales, que se irán incorporando en los próximos meses, "con el fin de ampliar la plantilla del personal de valoración y de fortalecer los servicios sociales de base", según el titular de Bienestar Social.

La Ley de Dependencia incluye en su catálogo de servicios una serie de programas y recursos que Castilla-La Mancha ya tiene en funcionamiento, como la

Teleasistencia, la Ayuda a Domicilio, los centros de día para mayores, para menores de 65 y para personas con discapacidad, así como residencias para mayores y discapacitados.

### NUEVOS CENTROS RESIDENCIALES

De hecho, en estos momentos nuestra región posee en residencias, viviendas de mayores y centros de estancias diurnas más de 10.500 plazas públicas en todo el territorio, estando prevista o habiendo comenzado ya la construcción de nuevas residencias en Mora de Toledo, Illescas, Corral de Almaguer, Sonseca, Bargas, Cuenca, San Clemente, La Solana, Villarrobledo, Guadalajara, Hellín y Mota del Cuervo, entre otras.

Además, el servicio de Ayuda a Domicilio atiende actualmente a más de 23.000 personas, siendo 27.000 los usuarios del programa de Teleasistencia. En relación con las personas con discapacidad, son cerca de 6.000 las plazas públicas que actualmente existen en la región entre centros de día, residencias, viviendas tuteladas y centros para gravemente afectados.

También, conviene destacar que se encuentran en proyecto o ya en fase de construcción nuevos centros para este colectivo en Abenjibre, Hellín, La Solana, Cuenca, San Clemente, Toledo y Talavera de la Reina.

En definitiva, según Tomás Mañas, "comenzamos la andadura de una nueva ley que mejorará las cotas de bienestar para todas las personas que sufren algún tipo de dependencia, y nuestro trabajo ha sido y sigue siendo para que todos aquellos que lo necesitan puedan disponer de los recursos y programas necesarios, para vivir con las atenciones que merecen".

## El personal médico y de enfermería se sitúa por encima de la media nacional

La ratio de personal médico y de enfermería en los centros de salud de Castilla-La Mancha se sitúa por encima de la media nacional en más de seis puntos y de comunidades autónomas como Madrid, Comunidad Valenciana, Cataluña o País Vasco, según un estudio de ámbito nacional elaborado por el Ministerio de Sanidad sobre la estrategia a desarrollar en Atención Primaria en los próximos años y que fue debatido en el último Consejo Interterritorial del Sistema Nacional de Salud.

Así, la ratio de médicos que trabajan en los centros de salud de Castilla-La Mancha es de 76,2 por cada 100.000 habitantes mientras que la media en el conjunto de España es de 70 médicos. Respecto a Enfermería, la ratio regional se sitúa en 66,8 por cada 100.000 habitantes y la media nacional en 60.

Según estos datos aportados por el Ministerio de Sanidad, Castilla-La Mancha es la séptima comunidad autónoma con mejor ratio de facultativos que trabajan en Atención Primaria y la sexta, en cuanto a personal de enfermería.

Además, el cupo medio de tarjetas sanitarias por cada médico que desarrolla su labor en los centros de salud de la región es de 1.330, inferior a la media española situada en 1.484, según este estudio elaborado por el Ministerio de Sanidad, y por debajo de la exigida por las sociedades científicas que representan a estos profesionales para garantizar una atención asistencial de calidad, con 1.500 tarjetas por cada facultativo.

Desde las transferencias, el Gobierno de Castilla-La Mancha ha aumentado en casi 1.000 profesionales la plantilla del Sescam en los centros de salud, con 120 médicos, 57 pediatras o 189 enfermeras más.

Además, Castilla-La Mancha ha sido la primera comunidad autónoma en dotar de empleo estable al personal de refuerzo, creando la categoría de personal estatutario para la atención continuada en Atención Primaria, lo que ha supuesto incorporar 987 plazas - 539 de médicos y 448 de enfermería - a la plantilla orgánica del Sescam.

Esta política desarrollada por el Gobierno regional continuará en 2007 con la contratación de unos 1.000 profesionales más para completar la plantilla de los dispositivos sanitarios que se podrán en marcha en ese ejercicio, entre ellos, nuevos hospitales, centros de especialidades y centros de salud.

## Aprobado el Plan Integral de Apoyo a la Familia 2007-2011

El Consejo de Gobierno de Castilla-La Mancha ha aprobado, el Plan Integral de Apoyo a la Familia 2007-2011 por el que pretende imprimir un fuerte impulso a las políticas familiares en la región para apoyar su más adecuado funcionamiento y, de este modo, contribuir al beneficio de todos sus miembros.

El Plan reconoce la pluralidad

y diversidad de formas de convivencia familiar y tiene como objetivos facilitar los medios para que las familias puedan desenvolverse adecuadamente. Se trata de articular de manera transversal las actuaciones de las Consejerías implicadas en la ejecución del Plan, a través de un marco orientador que defina las líneas de actuación a favor de las

familias castellano-manchegas.

Los contenidos del Plan contemplan la potenciación del bienestar de las familias; el desarrollo de actuaciones de carácter preventivo y de promoción de los valores que se desarrollan en los grupos familiares; la atención a situaciones familiares de especial vulnerabilidad o conflicto, a menores en situaciones de dificultad o conflicto social y a sus familias; el impulso a las medidas de conciliación de la vida familiar y laboral; el apoyo a las familias con personas dependientes y, finalmente, aumentar la formación, potenciar la investigación y aumentar los conocimientos sobre la realidad y las necesidades de las familias en Castilla-La Mancha.

El Plan reconoce la pluralidad

## Los municipios recibieron en 2006 más de 66,5 millones en ayudas

La consejera de Administraciones Públicas destaca la importancia que tendrá el nuevo año para las entidades locales, con la tramitación del Es-

tatuto de Castilla-La Mancha, la Ley del Pacto Local y la preparación de la Ley de Entidades Locales.

La Consejería de Administraciones Públicas ha destinado más de 66,5 millones de euros durante el último año a diversas ayudas en apoyo de los municipios de Castilla-La Mancha, una cantidad que incluye los fondos destinados a cooperación local en inversiones y gasto corriente, ayudas a mancomunidades, actuaciones para garantizar la seguridad ciudadana, mejora de las dependencias municipales y dotación y mantenimiento de archivos.

La consejera de Administraciones Públicas, Llanos Castellanos, ha ofrecido las cifras de inversión de su departamento en 2006 y ha añadido que "desde el Gobierno regional estamos empeñados en colaborar con los ayuntamientos en un año donde se van a iniciar importantes trámites parlamentarios para las instituciones locales".

En cuanto a las ayudas de 2006, destacan por su volumen, la partida del Fondo Regional de Cooperación Local (FORCOL), dirigido a la colaboración con los ayuntamientos. Una de las líneas de actuación del FORCOL es la financiación de los gastos corrientes de los municipios, que se acercó a los 34 millones. Esta partida está destinada a los diversos servicios y gastos que supone el funcionamiento de los ayuntamientos.

El FORCOL también incluye inversiones para infraestructuras urbanas, culturales y deportivas; zonas verdes; mejora de instalaciones e infraestructuras del ciclo



Imagen de archivo de la visita de la consejera de Administraciones Públicas, Llanos Castellanos, al ayuntamiento de Lillo, uno de los 93 municipios adheridos al sistema de Ventanilla Única.

Foto: Rafael Aguirre

hidráulico. Con esta finalidad se destinaron 22 millones de euros en 2006.

La consejera de Administraciones Públicas subrayó que "Guadalajara y Cuenca son las provincias más beneficiadas" al ser las que más dinero reciben por habitante, al ser las que tienen mayor número de municipios y con menor población. Se busca "hacer más pequeños los desequilibrios y apoyar a los municipios más pequeños", añadió.

El FORCOL se dirige también a apoyar las mancomunidades para proyectos de inversión relacionadas con actuaciones del ciclo hidráulico y adquisición de vehículos. El total destinado en 2006 fue de 2,4 millones con esta finalidad.

Por otro lado, la consejera destacó la colaboración prestada a los ayuntamientos en el equipamiento de los diferentes cuerpos de Policía Local, con una cifra cercana al millón de euros; mientras que para las Agrupaciones de Protección Civil se destinaron 715.500 euros.

Asimismo, la inversión en apoyo de los servicios contra incendios se concretó en 2,4 millones de euros.

En rehabilitación, equipamiento de dependencias municipales y construcción de nuevos ayuntamientos se han invertido 2,3 millones de euros durante 2006, siendo de 373.400 euros las ayudas destinadas a dotar a los ayuntamientos con material, equipamiento y personal para sus archivos.

## El Registro de Parejas de Hecho sumó un total de 269 uniones el pasado año

El Registro de Parejas de Hecho de Castilla-La Mancha, creado por Decreto en julio del año 2000, tiene inscritas un total de 916 uniones, 892 de ellas heterosexuales y las 24 restantes formadas por personas del mismo sexo. De ellas, un total de 269 parejas se apuntaron a este censo durante el año 2006.

Por provincias, Toledo contabiliza 350 parejas, 341 de ellas heterosexuales y nueve homosexuales, Guadalajara 241 uniones (234 y 7), Cuenca tiene 161 parejas de hecho (157 heterosexuales y 4 homosexuales), Ciudad Real cuenta con 97 parejas heterosexuales y 2 homosexuales registradas, mientras que de Albacete hay inscritas un total de 65 pare-

jas, dos de ellas formadas por personas del mismo sexo.

Las personas que quieran inscribirse en este Registro como pareja de hecho deben ser mayores de edad (o estar emancipadas), no tener relación de parentesco por consanguinidad o adopción y manifestar la voluntad de constituir una pareja estable no casada. También se recoge la necesidad de que ambas personas no estén ligadas por vínculos matrimoniales, formen una pareja estable no casada con una tercera persona o estén incapacitadas judicialmente.

Además de la solicitud de inscripción existe una solicitud de baja del Registro, que puede solicitarse conjuntamente por los

dos miembros de la pareja unilateralmente por uno de ellos.

Las instancias para constituir o causar baja como pareja de hecho pueden obtenerse en la web de la Junta de Comunidades, dentro del directorio de la Consejería de Administraciones Públicas, y se presentarán en cualquiera de las ocho Oficinas de Información y Registro (OIR) que existen en Castilla-La Mancha.

El Registro de Parejas de Hecho de Castilla-La Mancha está adscrito a la Secretaría General Técnica de la Consejería de Administraciones Públicas, a la que corresponde velar por su buen funcionamiento y dictar las correspondientes resoluciones en los expedientes de inscripción.

## 116 niños extranjeros fueron adoptados el pasado año

Un total de 116 niños procedentes de distintos países fueron adoptados por parejas de Castilla-La Mancha hasta el mes de diciembre del pasado año, lo que supone un descenso en el número de adopciones internacionales con respecto a las registradas en 2005, año en el que se registraron 150 adopciones internacionales.

Esta reducción en el número de pequeños llegados a Castilla-La Mancha se encuentra en relación con las solicitudes de adopción internacional tramitadas por la Consejería de Bienestar Social que, hasta el 30 de noviembre del pasado año, contabilizó un total de 401 solicitudes, frente a las 416 presentadas durante 2005.

El consejero de Bienestar Social, Tomás Mañas, ha destacado la estabilidad alcanzada en el número de solicitudes "después del enorme incremento que registró en los años 2004 y 2005, cuando duplicamos la so-

licitudes presentadas con respecto a ejercicios anteriores".

Hasta el 30 de noviembre de 2006 el mayor número de solicitudes presentadas ante la Consejería se produjo en la provincia de Toledo, con un total de 150, seguida de Albacete con 78, Ciudad Real con 76, Guadalajara con 68 y, por último, la provincia de Cuenca con 29 solicitudes de adopción internacional.

Por lo que respecta a los pequeños que han sido adoptados por familias castellano-manchegas, éstos proceden de unos 12 países distintos, aunque la gran mayoría de ellos viene de dos naciones en concreto.

Así, China con 67 niños es el principal país de donde proceden estos pequeños, seguido de Rusia, lugar desde el que llegaron 18 niños a nuestra región el pasado año. A mayor distancia, Etiopía con 7 pequeños y la India con 6 son otros de los lugares preferidos por las familias de nuestra región para adoptar.

## La Junta ayuda a 8.000 personas a conectarse a internet

La Consejería de Industria y Tecnología ha ayudado a 7.981 castellano-manchegos a conectarse a Internet gracias a las sucesivas órdenes de ayudas convocadas a lo largo de los años 2006 y 2005.

En estos momentos existe una nueva convocatoria que estará abierta hasta el próximo mes de mayo y que pone a disposición de los castellano-manchegos un millón de euros para facilitar su conexión a la Red. Una vez termine este plazo se calcula que serán en torno a las 14.000 ciudadanos o unidades familiares las que se beneficiarán de estas ayudas, que ascienden a un máximo de 150 euros.

En total, Industria y Tecnología ha puesto a disposición de los castellano-manchegos

1.820.000 euros para nuevas conexiones de acceso a Internet en banda ancha entre el año 2005 y 2007.

Según se indica en la Orden la cantidad máxima subvencionable por beneficiario es de 150 euros. Con ese importe se puede costear el alta del nuevo servicio, los gastos de instalación, y cómo máximo las tres primeras cuotas de conexión.

Para el titular de Industria y Tecnología, José Manuel Díaz-Salazar, con estas políticas Castilla-La Mancha está dando los pasos en un claro proceso de convergencia porque según ha afirmado, "el Gobierno entre sus primeros objetivos la implantación real y sin condicionantes económicos de la Sociedad de la Información en la Región".

## El Instituto de la Mujer incrementa sus ayudas en 2007

El Instituto de la Mujer de Castilla-La Mancha destinará este año más de 7 millones de euros, dentro de sus distintas líneas de subvención para 2007, con el objetivo de propiciar la plena incorporación de la mujer a todos los ámbitos de la vida.

En concreto, el Instituto de la Mujer destinará los más de 7 millones de euros al mantenimiento de programas con asociaciones y a la concesión de ayudas, y supone un incremen-

to de más de un cinco por ciento respecto al presupuesto del año pasado.

De este modo, objetivos como la conciliación de la vida laboral y familiar, la atención y la prevención de la violencia de género, la inserción laboral, la educación y sensibilización de la sociedad, así como otras prácticas que fomentan la autonomía personal de la mujer, se abordan en las diferentes ayudas que diseña y concede el Instituto.

La región alcanza 1.932.261 habitantes según el censo del Instituto Nacional de Estadística (INE)

## Castilla-La Mancha crece por encima de la media en población y dinamismo económico

La consejera de Economía y Hacienda y presidenta del Instituto de Estadística de Castilla-La Mancha, María Luisa Araú-

jo, ha presentado los datos que figuran en el anuario estadístico regional correspondientes a 2005, del que se desprende

los avances que ha tenido no sólo la población y la economía, sino las oportunidades de empleo que se han generado.

Castilla-La Mancha se ha convertido, según los últimos datos del Instituto Nacional de Estadística, en la cuarta comunidad autónoma que más crece en población. Los datos, a 1 de enero de 2006, del Padrón Municipal de Habitantes indican que la población es de 1.932.261 personas, 37.524 más que la relativa al de 1 de enero de 2005 (1.894.667 habitantes).

Si comparamos los últimos 5 años vemos que la población crece año a año a un fuerte ritmo: creció en 21.000 personas en 2002 con respecto a 2001, creció en 33.000 personas en 2003; en otras 33.000 en 2004; en 2005 creció en 45.000 personas; y en 2006 lo hizo en 37.524.

Si comparamos estas cifras con las nacionales observamos que en 2005 nuestra región creció el 2,5%, mientras el crecimiento nacional fue del 2,1%. Y si atendemos a los datos recientes referidos, a 1 de enero de 2006, nuestra población creció el 2,0% frente a un crecimiento nacional del 1,4%.

La explicación de este dinamismo se encuentra en los flujos de población que entran en nuestra región procedentes del extranjero, y de la Comunidad de Madrid. Las variaciones residenciales arrojan un saldo favorable para Castilla-La Mancha ya que acoge más gente de la que se desplaza.

Pero el crecimiento de población, explicó la consejera, no se da porque sí; está fundamentado en el crecimiento económico de la región ya que hay oportunidades de negocio y empleo que hace que la gente venga a la región.

La economía de Castilla-La Mancha está creciendo por encima de la media nacional. En el último quinquenio hemos avanzado en algo más de un punto respecto al resto de la media nacional y los sectores que más han crecido han sido la industria y el sector servicios.

Este crecimiento económico se debe en buena parte, explicó la consejera, al dinamismo de los empresarios y a la existencia de emprendedores que ponen en marcha nuevas empresas y nuevas oportunidades de negocio.

Una prueba más de este dinamismo, indicó Araújo, son los



La economía de Castilla-La Mancha está creciendo por encima de la media nacional. En el último quinquenio hemos avanzado en algo más de un punto respecto al resto de la media nacional.

datos de creación de empresas y de los registros mercantiles. En 2005 existían en Castilla-La Mancha 118.396 empresas, 4.429 más que en el año anterior y los registros mercantiles inscribieron 5.132 sociedades mercantiles, un 13% más que en 2004.

Estos datos se traducen a su vez en creación de empleo. En Castilla-La Mancha el número medio de ocupados en 2005 fue de 763.700 trabajadores, creciendo la cifra en 46.000 personas con relación a 2004 y casi un punto porcentual respecto a ese año.

La ocupación creció especialmente en el sector servicios y en el industrial y por sexo, de los 46.000 empleos, 22.000 fueron ocupados por hombres y 24.000 por mujeres.

También las estadísticas de afiliación a la Seguridad Social indican que el número de trabajadores afiliados era de 684.000 en la región, 53.500 más que la misma fecha del año anterior, lo que supone un incremento anual del 8,5% casi tres puntos más que el incremento a nivel nacional en el mismo periodo.

### Guadalajara, por provincias, y Toledo, por capitales, lideran el crecimiento regional

Por provincias, y según los datos del INE, el mayor crecimiento registrado en Castilla-La Mancha entre el 1 de enero de 2005 y el 1 de enero de 2006, correspondió a la provincia de Guadalajara, que ha visto aumentar su población en 9.768 personas, pasando de 203.737 a 213.505, un crecimiento relativo del 4,8 por ciento; a la provincia guadalajareña le sigue Toledo, con un aumento del 2,9 por ciento, hasta alcanzar los 615.618 habitantes. Ciudad Real ha sufrido un incremento del 1,4 por ciento, pasando de los 500.060 habitantes en 2005 a los 506.864 de 2006. La subida en Albacete fue del 0,8 por ciento, hasta alcanzar los 387.658 habitantes; mientras que en Cuenca el incremento fue del 0,3 por ciento, situándose el número de habitantes en 208.616.

En cuanto a las capitales de provincia, el liderazgo es para Toledo, que aumentó su población en un 2,7 por ciento (77.601 habitantes actuales); Cuenca lo hizo en un 2,6 por ciento, hasta alcanzar los 51.205; Guadalajara creció un 2,4 por ciento (75.493 habitantes); Ciudad Real un 1,5 por ciento (70.124 habitantes), y finalmente el crecimiento de Albacete fue del 1,2 por ciento (161.508 habitantes). Talavera de la Reina es la segunda ciudad más habitada de Castilla-La Mancha por detrás de Albacete con 83.793 habitantes.

### 93 municipios y tres diputaciones participan del sistema de Ventanilla Única

Los ayuntamientos de Villarrobledo y Casas de Juan Núñez en Albacete, el de Villamanrique en Ciudad Real y la Diputación de esta provincia se han adherido en el año 2006 al Convenio Marco firmado entre la Junta de Comunidades y el Gobierno central para la implantación de un sistema intercomunicado de registros entre administraciones, conocido como Ventanilla Única.

Estas cuatro incorporaciones elevan a 97 las instituciones (ayuntamientos, diputaciones y EATIM) que cuentan con este servicio, que permite a los ciudadanos residentes en estos municipios el presentar a través de los respectivos registros cualquier documento que precisen dirigir a la Junta de Comunidades o a la Administración del Estado.

Por provincias, Toledo es donde más municipios hay adheridos a este convenio, con 33. Le siguen en esta relación la provincia de Ciudad Real con 28 localidades y la de Cuenca con un total de 16 municipios.

En Albacete son once los municipios adheridos, a los que hay que sumar la EATIM de Aguas Nuevas; mientras que en Guadalajara prestan este servicio cinco municipios.

Las tres diputaciones provinciales adheridas a este sistema son las de Toledo, Guadalajara y Ciudad Real.

### El 43,65% de la población tiene acceso a servicios de telefonía de tercera generación

Un total de 827.000 castellano-manchegos tienen la posibilidad de acceder a través del móvil a los servicios ofrecidos por la tecnología UMTS o de tercera generación. Hasta hace poco tiempo, eran impensables las velocidades que actualmente se alcanzan con esta tecnología, que en muchos casos supera a la tradicional que llega a nuestras casas a través del cable de cobre. Se abre de esta manera una nueva forma de comunicación no sólo basada en voz y mensajes de texto sino en la que la transmisión y bajada de información a gran velocidad permite trasladar allí dónde estemos, nuestro lugar de trabajo y de ocio.

Estas actuaciones se enmarcan dentro del objetivo del Gobierno de extender las Nuevas Tecnologías de la Comunicación al territorio de Castilla-La Mancha.

Pero el anuario, además de las estadísticas que reflejan la situación de la economía incluye otras relacionadas con los servicios que presta la comunidad a sus ciudadanos como son la Sanidad y la Educación.

En Sanidad, la consejera puso como ejemplo el hecho de que se pasó de tener 2,79 camas por cada mil habitantes a disponer de 2,92 camas, con claras perspectivas de situarnos ya en 2006 por encima de las 3 camas por mil habitantes. "Estamos incrementando los recursos por encima del crecimiento de la población, que como ya hemos comentado está siendo superior al incremento medio nacional", según destacó Araújo.

En Educación, las estadísticas son también positivas y ponen de manifiesto que el 66,6% de la nueva demanda ha sido satisfecha a través de centros públicos. "Estamos, por tanto, satisfaciendo el incremento de la demanda, en el contexto de cambio demográfico, pero además estamos mejorando los recursos utilizados", según dijo la consejera.

En el capítulo relativo al sector público, se ha incorporado un nuevo apartado sobre el personal al servicio de las administraciones públicas, que elabora el Ministerio de Administraciones y que resume el papel de esta administración en la región.

El número de empleados del conjunto de las administraciones públicas en la región era, en 2005 de 119.116 personas, de ellos 36.636 dependían de la Administración Local (el 30,8%), 18.331 dependían de la Administración General del Estado (el 15,4%), 3.118 de la Universidad (el 2,6%) y 61.028 personas, algo más de la mitad (el 51,2%), dependían de la Administración autonómica. De estos 61.028 empleados de la Administración regional, 25.034 (el 40%) pertenecen al ámbito de la docencia no universitaria y 18.066 (30%) pertenecen al ámbito sanitario. En este sentido, la consejera de Economía añadió que "estamos construyendo pues una administración orientada a servicios a los ciudadanos, dar más y mejores servicios, esa es nuestra principal aportación al conjunto de la sociedad castellano-manchega".

La Fundación Tierra de Viñedos ha dado a conocer las acciones en materia de promoción de los vinos castellano-manchegos

## Las bodegas tendrán acceso este año al 75% del Fondo de Promoción Vitivinícola

El presidente de la Fundación Castilla-La Mancha Tierra de Viñedos, Rafael Torres, y el gerente de la misma, Francisco José González, informaron en rueda de prensa de las acciones que la Fundación tiene en marcha en materia de promoción de los vinos castellano-manche-

gos, además de adelantar que las bodegas tendrán acceso al 75 por ciento de la aportación total que hagan al Fondo de Promoción Vitivinícola correspondiente a este año (relativas a la campaña 2005/06) y que hasta la fecha era del 40 por ciento.

El abono de este porcentaje, que irá destinado al Programa de Dinamización y Desarrollo de la propia bodega, se realizará previa petición razonada de la bodega solicitante y justificación del pago al Fondo de Promoción, que deberá hacerse antes del 31 de marzo de este año.

Torres ha justificado esta acción, excepcional este año, por el remanente presupuestario del que dispone en estos momentos la Fundación, al no haberse invertido íntegramente, y por la crítica situación que atraviesa el sector actualmente, "de ahí que el Patronato haya acordado realizar este abono", añadió.

Así, el presidente de Tierra de Viñedos valoró "muy positivamente" la reciente modificación de la Ley de la Viña y el Vino, por la que a partir de ahora aportarán también los embotelladores y el peso no recaerá solo en los agricultores, "produciéndose hasta ese cambio un fuerte desagradío, dada la situación de crisis que atraviesa el sector". Al mismo tiempo, habló de la aportación al Fondo de Promoción Vitivinícola de un millón de euros anual que realiza la Consejería de Agricultura, y cuyo primer pago se ha hecho ya efectivo en 2006.

### TIERRA DE VIÑEDOS EN VALENCIA

En relación a los proyectos que tiene en marcha la Fundación, el gerente, Francisco José González, reseñó algunas de las acciones de



El presidente de la Fundación Castilla-La Mancha Tierra de Viñedos, Rafael Torres (izquierda), acompañado del gerente de la Fundación, Francisco José González.

Tierra de Viñedos para este año. Entre las más importantes, la firma de un convenio por parte de la Fundación con la Plaza de Toros de Valencia para la exclusividad de la publicidad de este recinto para todo 2007.

Por lo tanto, desde el 1 de enero al 31 de diciembre, Tierra de Viñedos patrocinará en exclusiva todos los encuentros taurinos y demás actos que acoja la plaza, además de tener la oportunidad de organizar todo tipo de eventos en el recinto.

Esta acción irá unida también a la plataforma móvil interactiva que Tierra de Viñedos pondrá en funcionamiento a partir de abril. Se trata de un camión remolque con más de 13 metros que se pa-

seará por las plazas más importantes de España. En su interior, la gente recibirá información sobre la gran variedad y las virtudes de los vinos de la región.

Este proyecto irá de la mano, según indicó, de las acciones para acercar el mundo del vino a la gente joven, con la presencia de los vinos manchegos en lugares de copas y de ocio de la juventud.

Al margen de esto, la Fundación está repartiendo ya a las bodegas y cooperativas las bolsas para llevar el vino de una comida del restaurante a casa. González indicó además que "2007 será el año de la Fundación", teniendo en cuenta el ambicioso plan de actuaciones que se tiene pensado acometer en estos meses.

## El IVICAM desarrolla un proyecto para conservar el patrimonio vitivinícola de la región

La Consejería de Agricultura, a través del Instituto de la Vid y del Vino de Castilla-La Mancha (IVICAM), está llevando a cabo un proyecto de recuperación de variedades autóctonas de uva en peligro de extinción, con el objetivo de conservar el patrimonio vitícola de la región.

Para su desarrollo, se está realizando la prospección de las distintas comarcas vitícolas, con el fin de recopilar la mayor cantidad de material vegetal y establecer una colección de variedades de vid, perfectamente identificadas y

catalogadas, que sirva de referencia a nivel regional.

El patrimonio vitícola de Castilla-La Mancha está constituido por unas cuantas decenas de variedades, la mayoría de las cuales están siendo sometidas a una importante presión selectiva, impidiendo así una excelente posibilidad de ampliar la diversificación de la oferta al mercado de tipos de vino con características diferenciadas y calidades específicas, a partir de variedades autóctonas, hoy por hoy, especialmente minoritarias. Algunas de ellas, cuyas

superficies no han dejado de disminuir en las últimas décadas, pueden situarse en poco tiempo al borde de la extinción y están afectadas ya por una importante pérdida de diversidad genética, incluso antes de haber podido conocer realmente sus potenciales agronómico y enológico. El IVICAM desarrolla desde 2005 este proyecto, denominado "Prospección, identificación y conservación de variedades minoritarias de vid de Castilla-La Mancha", con el objetivo de preservar e identificar estas variedades autóctonas.

## 3.000 jóvenes se han incorporado al sector agrario desde el año 2000

Con los 454 expedientes aprobados en 2006 por la Consejería de Agricultura, Castilla-La Mancha ha contabilizado desde el inicio del año 2000 un total de 2.993 jóvenes (2.519 hombres y 474 mujeres) que han elegido la agricultura o la ganadería como actividad principal y se han hecho cargo de explotaciones agrarias como titulares o cotitulares.

Aunque a nivel nacional el número de agricultores que se jubilan es muy superior al de jóvenes que se incorporan, en Castilla-La Mancha la primera instalación que garantiza el relevo generacional en el campo se ha estabilizado en el entorno de unos 450 agricultores e incluso se aprecia un ligero aumento en los últimos años.

De esta forma, Castilla-La Mancha es una de las comunidades autónomas que más crece en la incorporación de jóvenes al campo, destacando en el

año 2006 la incorporación de mujeres a la actividad agraria, que alcanzó la cifra de 101, la más alta desde 2000.

Así, el pasado año se incorporaron al campo un total de 454 jóvenes (353 hombres y 101 mujeres), lo que supone un aumento de más de 150 con respecto al año 2000, en el que 299 jóvenes (265 hombres y 34 mujeres) recibieron ayudas públicas para su incorporación al sector agrario, habiéndose aprobado 443 (382 hombres y 61 mujeres) en 2001, 399 (347 hombres y 52 mujeres) en 2002, 467 (402 hombres y 65 mujeres) en 2003, 463 (384 hombres y 79 mujeres) en 2004, 468 (386 hombres y 82 mujeres) en 2005.

En el período 2000-2006, los jóvenes que se incorporaron al sector agrario realizaron inversiones por valor de cerca de 150 millones de euros, contando con una subvención global de más de 80 millones de euros.

## Agricultura pagó 7,3 millones en 2006 para seguros agrarios

La Consejería de Agricultura pagó durante el año 2006 un total de 7,3 millones de euros para subvencionar las primas de los seguros agrarios, que afectaron a 1.021.082,31 hectáreas aseguradas y 23.869.576 animales.

Así lo indicó la consejera de Agricultura, Mercedes Gómez, durante la rueda de prensa que ofreció en Toledo, junto con representantes de la empresa AGROSEGURO, sobre las actuaciones de su departamento en materia de seguros agrarios durante 2006 y las previsiones para 2007.

En total, el pasado año se realizaron en la comunidad autónoma 43.931 contratos de seguros con un capital total asegurado de cerca de 763 millones de euros. El importe de los seguros correspondientes a dichos contratos fue de 58 millones de euros, de los cuales el 39% fue subvencionado por ENESA, el 12% por el Gobierno de Castilla-La Mancha y el resto, el 49%, por los agricultores y ganaderos de la región.

La Consejería de Agricultura subvencionó 25 líneas de seguro en 2006, que englobaron las principales producciones, tanto agrícolas como ganaderas, de Castilla-La Mancha.

Por su volumen, la consejera destacó la correspondiente al combinado en uva de vinificación, con una superficie de 134.181 hectáreas y un coste de 1.838.627 euros para el Gobier-



Foto: Ruth Ardyja  
Mercedes Gómez, consejera de Agricultura.

no regional; y el seguro integral de cereales de invierno en secano, con 314.726 hectáreas y una aportación regional de 461.724 euros.

Por otro lado, Mercedes Gómez adelantó que su departamento destinará en 2007 un total de 12 millones de euros a seguros agrarios y ganaderos. Además, las 25 líneas de seguro existentes se ampliarán a 30. Estas nuevas líneas serán: seguro combinado y garantía de daños excepcionales en cebolla; tarifa general combinada y garantía de daños excepcionales en mimbres y pistacho; seguro de explotación de ganado vacuno de cebo; seguro de explotación de ganado equino en razas selectas; y seguro de explotación de reproductores bovinos.



El fiscal y la acusación particular mantienen su petición de más de 20 años de cárcel para Amparo Calleja López

## Visto para sentencia el juicio sobre la mujer acusada de envenenar a su marido en Socuéllamos

El juicio que se venía desarrollando en la Audiencia Provincial de Ciudad Real contra Amparo Calleja López, de 51 años de edad, y que está acusada de haber envenenado con arsénico a su marido, Juan José Mena Zarco, en la localidad de Socuéllamos, en unos hechos ocu-

rridos entre los últimos meses de 1999 y el 28 de abril de 2000, fecha en la que falleció, ha quedado visto para sentencia, tras la petición realizada por el fiscal y la acusación particular, que piden más de 20 años de cárcel para la acusada.

En la última sesión del juicio, la defensa de la mujer volvió a pedir la absolución por falta de pruebas y ella misma, en una vehemente intervención final, cerraba la vista oral asegurando que no había envenenado a su marido, que no lo había matado y que no tenía razones para hacerlo.

Fiscal y acusación particular consideraron, por su lado, que hay suficientes indicios para condenar a la mujer y que ésta tenía un motivo para hacerlo, que no fue otro que la contrariedad que le causó el hecho de que el hombre, en un momento dado, cerrara la cuenta común que tenía en un banco con la mujer y una de sus hijas y abriera otra con él solo como titular, sin que nadie más pudiera tener acceso a ella.

Asimismo, incidieron en que la mujer también tenía fácil acceso al veneno que le suministró, diluido en líquidos, arsénico que estaba en la casa como parte de los productos fitosanitarios que el hombre utilizaba en sus labores agrarias.

Otro de los indicios que, a su juicio, inculpan a la mujer lo encontraron en la intención de ella, una vez muerto el marido, de cobrar un seguro de vida que el hombre tenía suscrito con otra entidad bancaria o que contactara con una línea telefónica de videncia para que le intentaran averiguar si



Foto: ordinario  
Amparo Calleja López, junto a su abogado, durante una de las sesiones del juicio que se ha seguido en la Audiencia Provincial de Ciudad Real y que ha quedado visto para sentencia.

había alguna posibilidad de que fuera condenada.

Por su parte, la defensa insistió en que no se han encontrado pruebas fehacientes que confirmen que la mujer cometió el crimen e insistió, como ya hizo al inicio del juicio, en impugnar algunas de las pruebas, como las grabaciones telefónicas hechas a la mujer o los registros en la casa de la familia, donde la Guardia Civil halló dos bidones del producto venenoso, en uno de los cuales faltaba casi un litro.

En la última sesión del juicio, por otro lado, testificaron los fo-

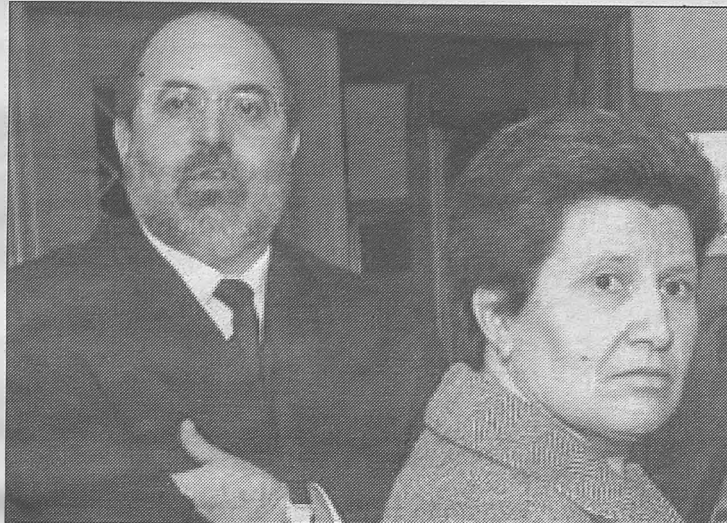
rensos que realizaron la autopsia a la víctima, que ratificaron la existencia de arsénico en pelo y uñas y en otros órganos y fluidos del cuerpo, con dosis aplicadas de manera constantes en los meses anteriores y con dosis más fuerte que le fueron aplicadas en los días previos a su muerte.

Amparo Calleja ha sido juzgada por los delitos de asesinato, por el que se le piden 19 años de cárcel, y de falsedad en documento mercantil, por falsificar la firma de su marido para acceder a una cuenta bancaria, y estafa, por los que se le pide un año y medio más.

Rosario Robles, de 37 años, es la primera víctima de violencia de género de 2007

## Muere una mujer en Miguelurra a manos de su marido, quien posteriormente se suicida

La mujer de 41 años fallecida en Miguelurra, a consecuencia de las heridas provocadas supuestamente, por su ex marido, J.M.M.V., de 45 años, que apareció ahorcado horas después, fue apuñalada en el pecho con un cuchillo de cocina en su domicilio.

La pareja, separada desde hacía varios años, tiene dos hijas de 20 y 5 ó 6 años, y compartía la custodia de esta última. La mujer vivía en Miguelurra, de donde es natural su familia, mientras el hombre se marchó tras la separación a Madrid.

Según han informado fuentes de la Policía Local, el pasado día

19, el hombre fue la localidad ciudadrealeña a recoger a la hija pequeña para llevársela a Madrid, a casa de sus padres, tras lo que, al parecer, regresó a Miguelurra.

La Guardia Civil tuvo conocimiento de la muerte de la mujer alrededor de las 10,10 horas del domingo 21, a través de una llamada del 112. Seguidamente, se acercaron a inspeccionar el domicilio, en cuya cocina encontraron el cuerpo de la mujer tendido boca abajo, sobre un charco de sangre.

El suceso debió ocurrir sobre la medianoche del sábado, ya que la hija mayor -que vive con su pareja en otro domicilio- habló con

su madre sobre las 00,00 horas. Según las mismas fuentes, el ex marido habría confesado ser el autor de la muerte a través de una llamada a un cuñado, al que también advirtió que se iba a suicidar, por lo que se inició su búsqueda.

Sobre las 12,00 horas del domingo, dos ciclistas avisaron a la Guardia Civil del hallazgo del cuerpo de un hombre que se había ahorcado en un árbol en las afueras de Ciudad Real.

El supuesto autor de los hechos no tenía ninguna denuncia por maltrato, ni consta que existiera orden de alejamiento de su ex mujer.

## Tres fallecidos en diversos accidentes de tráfico en las carreteras de la región

Tres personas han perdido la vida en diferentes accidentes de tráfico ocurridos los pasados días en las carreteras de Castilla-La Mancha.

Así, el pasado día 19, un hombre falleció y otros dos resultaban heridos al colisionar el vehículo en el que viajaban contra un árbol a la altura de la calle Alfonso XII de Argamasilla de Alba (Ciudad Real).

El suceso tuvo lugar sobre las 2,30 horas, cuando el turismo Peugeot 205 en el que viajaban los tres jóvenes, de edades entre 20 y 26 años, se salió de la vía.

Los heridos fueron trasladados hasta el Hospital de Manzanares, siendo uno de los jóvenes dado de alta. Los tres jóvenes tenían la nacionalidad ru-

mana aunque residían en Argamasilla de Alba.

Un día más tarde, en la localidad toledana de Quismondo, una persona falleció tras ser atropellada por un vehículo en la A-5. El suceso tuvo lugar después de que un vehículo sufriera un accidente con daños materiales. Cuando el conductor de este turismo bajó del coche para comprobar lo sucedido fue atropellado por un segundo vehículo que circulaba por el carril derecho.

El otro accidente con víctimas se produjo en La Villa de Don Fadrique, cuando una persona falleció al salirse de la vía y caer a un arroyo el turismo que conducía a la altura del kilómetro 24,3 de la CM-305 (La Guardia-La Villa de Don Fadrique).

## Cinco detenidos por malos tratos en la provincia de Ciudad Real

La Guardia Civil ha detenido a cinco personas como supuestas autoras de otros tantos delitos relacionados con los malos tratos en el ámbito familiar.

Según ha informado la Subdelegación del Gobierno, en La Solana, detenido T.V.O., de 41 años, tras denuncia de su esposa en el sentido de que el ahora detenido había amenazado a ella y a su hijo con una escopeta. Los agentes han intervenido el arma.

D.A., de 47 años, detenido en Tomelloso denunciado por su novia por haber sido agredi-

da y amenazada de muerte.

En Socuéllamos, el detenido es G.Z., de 37 años, y la supuesta víctima y denunciante, su ex mujer.

En Alcoba de los Montes ha sido detenido J.E., de 39 años, como supuesto autor de un delito de quebrantamiento de condena y malos tratos en la persona de su esposa.

Finalmente, en Daimiel, una mujer ha denunciado a su marido por amenazas de muerte y malos tratos, siendo detenido como supuesto autor de un delito de violencia de género.

## Tres detenidos en Tomelloso por robos en domicilios

La Guardia Civil ha conseguido detener a tres individuos como supuestos autores de varios delitos de robo en el interior de domicilio.

Según la subdelegación del Gobierno en la provincia, las investigaciones realizadas por los agentes de la Benemérita han conseguido esclarecer 7 robos en el interior de otros tantos domicilios de Tomelloso, identi-

ficando, localizando y deteniendo a J.A.P.M., de 21 años; A.C., de 29; y O.S.L., de 25, como supuestos autores de los mismos.

Los hechos se produjeron entre los días 4 de noviembre y 18 de diciembre pasados, y de ellos habrían sustraído, según las denuncias, numerosas joyas y relojes, además de cámaras de fotos, dinero en metálico y documentación.

## Aparece el cuerpo de un hombre en el pozo de una casa en Lagartera

El hombre que apareció el lunes muerto en el fondo del pozo de una casa, en la localidad toledana de Lagartera, es Alfredo Moreno Moreno, según fuentes consultadas por Europa Press. En el vecino municipio de Talavera de la Reina, se realiza la autopsia al cuerpo para determinar las causas de la muerte.

Desde hace varios días,

Moreno, de 43 años de edad y que vivía con su madre, se encontraba desaparecido y era buscado por familiares, amigos, Guardia Civil y vecinos de Lagartera.

Tras aparecer el cadáver, la Policía Científica de Talavera de la Reina y la Guardia Civil, intentaban averiguar la identidad de esta persona.

## FÚTBOL - SEGUNDA DIVISION "A"

### El "Alba" se asoma de forma peligrosa al abismo del descenso

Un irregular Albacete volvió a sumar su segunda derrota consecutiva en el último partido de la primera vuelta de la Liga, al caer derrotado en Lorca, por contundente 3-0, ante un equipo situado en puestos de descenso, y que con su triunfo rompió su racha de diez jornadas consecutivas sin ganar.

Los murcianos salieron más enchufados al partido y a la media hora de juego ya se encontraban por delante en el marcador gracias a un gol de Diego Alegre en propia puerta.

A partir de ahí, el Al-

bacete intentó la igualdad, que pudo haber conseguido a falta de diez minutos para la conclusión; pero el penalti señalado por empujón sobre el delantero debutante Calle fue errado por David Sánchez.

Aquí se acabó el partido para el Albacete, porque el Lorca, con dos contragolpes mortales sentenció el partido e infringió una abultada derrota a un equipo que parece haber perdido el rumbo y que deberá mejorar, y mucho, para escapar de la zona peligrosa de la clasificación.

El primer paso para

lograr este objetivo será el sábado, con las cámaras de CMT en directo, ante la Ponferradina, otro equipo que ocupa posiciones de descenso, y al que se le debería vencer para evitar que los bercianos se rehagan en la Liga.

Los albaceteños no están bien y están notando en exceso la ausencia de Parri, lesionado, y el único jugador que parecía tener las cosas claras en un equipo confeccionado para cotas mayores pero que, como viene sucediendo en los últimos años, se queda sólo en eso, en un proyecto.

## SEGUNDA DIVISION "A"

EQUIPOS	J	G	E	P	GF	GC	Pt
1 VALLADOLID	21	13	5	3	34	15	44
2 MURCIA	21	10	8	3	33	24	38
3 ALMERÍA	21	11	4	6	32	21	37
4 CDAD. MURCIA	21	10	3	8	25	21	33
5 XEREZ	21	9	5	7	27	19	32
6 SALAMANCA	21	9	5	7	31	24	32
7 CÁDIZ	21	8	8	5	24	21	32
8 HÉRCULES	21	9	4	8	25	20	31
9 SPÓRTING	21	10	1	10	27	24	31
10 POLID. EJIDO	21	8	7	6	24	21	31
11 NUMANCIA	21	8	6	7	23	22	30
12 ALAVÉS	21	8	6	7	22	26	30
13 MÁLAGA	21	7	6	8	25	25	27
14 CASTELLÓN	21	7	5	9	20	23	26
15 ALBACETE	21	7	5	9	23	28	26
16 TENERIFE	21	7	5	9	18	24	26
17 ELCHE	21	6	7	8	24	27	25
18 R.M. CASTILLA	21	7	4	10	24	34	25
19 LAS PALMAS	21	5	8	8	24	28	23
20 PONFERRADINA	21	5	6	10	17	25	21
21 LORCA	21	5	6	10	19	28	21
22 VECINDARIO	21	4	2	15	20	41	14

## 21ª JORNADA / 21 Enero

Tenerife	1 - 1	Murcia
Valladolid	2 - 0	Numancia
R.M. Castilla	0 - 1	Cádiz
Elche	2 - 0	Hércules
Polid. Ejido	1 - 1	Las Palmas
Málaga	0 - 0	Castellón
Xerez	3 - 1	Spórting
Ponferradina	0 - 2	Alavés
Lorca	3 - 0	Albacete
Cdad. Murcia	1 - 0	Salamanca
Vecindario	0 - 1	Almería

## 22ª JORNADA / 28 Enero

Tenerife	-	Almería
Valladolid	-	Spórting
R.M. Castilla	-	Castellón
Elche	-	Alavés
Murcia	-	Salamanca
Polid. Ejido	-	Cdad. Murcia
Málaga	-	Hércules
Xerez	-	Las Palmas
Ponferradina	-	Albacete
Lorca	-	Numancia
Vecindario	-	Cádiz

**GOLEADORES:** Con 13 goles: Llorente (Valladolid). Con 10: M. Márquez (Las Palmas), Salva (Málaga). Con 9: Michel (Almería).

## FÚTBOL - SEGUNDA DIVISION "B" Gp. I

### Puerto y Rayo hacen grande al fútbol en el "Sánchez Menor"

Comenzó la segunda vuelta en la Segunda "B" y lo que al principio era una revelación, por el Puertollano, ya se considera toda una realidad. El equipo industrial ha venido ocupando posiciones de ascenso durante toda la primera vuelta, excepto en dos ocasiones, y los de Sánchez de la Nieta, aunque acumulan tres jornadas consecutivas con empate, siguen en las posiciones de privilegio.

En la última jornada, el "Sánchez Menor" se vistió de gala para reci-

bir al líder, el Rayo Vallecano, un equipo que demostró que tiene trazas de superior categoría y que le puso las cosas muy difíciles a los industriales, que al final del partido dieron por bueno el reparto de puntos.

Pero si la trayectoria del Puertollano merece elogio, no es menos la del Talavera, que ocupa la quinta posición de la tabla, a cuatro puntos de los play-off, gracias a su victoria ante el filial del Atlético de Madrid.

Para la próxima jornada, el Puertollano In-

dustrial, visitará a otro recién ascendido, el Cobeña madrileño, equipo que parece haberse desinflado en las últimas jornadas, por lo que los mineros podrían aprovechar esta circunstancia para sumar tres puntos, lo que le permitiría acercarse algo más a la cabeza.

Por su parte, el Talavera tiene, a priori, un compromiso más fácil en "El Prado" ante otro filial, en este caso el del Celta de Vigo, que tampoco atraviesa su mejor momento, y está situada en zona de descenso.

## SEGUNDA DIVISION "B" - Gp. I

EQUIPOS	J	G	E	P	GF	GC	Pt
1 PONTEVEDRA	20	12	5	3	37	14	41
2 R. VALLECANO	20	11	7	2	26	12	40
3 UNIV. LPGC	20	12	2	6	37	12	38
4 PUERTOLLANO	20	11	5	4	33	22	38
5 TALAVERA	20	10	4	6	23	24	34
6 R. FERROL	20	9	5	6	27	19	32
7 FUENLABRADA	20	9	5	6	22	24	32
8 S.S. REYES	20	8	7	5	27	24	31
9 LUGO	20	8	5	7	24	21	29
10 OURENSE	20	8	5	7	22	30	29
11 LEGANÉS	20	7	6	7	20	22	27
12 ALCORCÓN	20	5	8	7	21	21	23
13 P. PLAYAS JANDÍA	20	6	5	9	21	23	23
14 GIMNÁSTICA	20	5	7	8	14	21	22
15 COBEÑA	20	6	3	11	30	33	21
16 O. MARÍTIMA	20	5	5	10	22	34	20
17 AT. MADRID "B"	20	5	4	11	24	31	19
18 LANZAROTE	20	4	6	10	24	28	18
19 CELTA "B"	20	4	6	10	19	36	18
20 RÁcing "B"	20	3	4	13	10	32	13

## 20ª JORNADA / 21 Enero

Leganés	0 - 2	Fuenlabrada
At. Madrid "B"	0 - 1	Talavera
Celta "B"	0 - 1	Lugo
Pontevedra	1 - 0	R. Ferrol
Lanzarote	3 - 1	O. Marítima
Univ. LPGC	0 - 1	P. Playas J.
Ourense	3 - 1	Cobeña
Puertollano	0 - 0	R. Vallecano
Gimnástica	0 - 1	S.S. Reyes
Alcorcón	4 - 1	Rácing "B"

## 21ª JORNADA / 28 Enero

Rácing "B"	-	Leganés
Fuenlabrada	-	At. Madrid "B"
Talavera	-	Celta "B"
Lugo	-	Pontevedra
R. Ferrol	-	Lanzarote
O. Marítima	-	Univ. LPGC
P. Playas J.	-	Ourense
Cobeña	-	Puertollano
R. Vallecano	-	Gimnástica
S.S. Reyes	-	Alcorcón

**GOLEADORES:** Con 11 goles: Yuri (Pontevedra). Con 10 goles: Redondo (S.S. Reyes). Con 9 goles: Andrés (Puertollano).

## FÚTBOL - TERCERA DIVISION - Gp. XVIII

### La racha del Conquense se prolonga una semana más

Sigue rompiendo registros el Conquense en Tercera División, y el equipo de Antonio Casalilla acumula ya, con su último empate, aunque agónico en Marchamalo, veinte jornadas consecutivas sin conocer la derrota.

El pequeño tropiezo del líder, fue aprovechado por el Guadalajara, que goleó a La Solana a domicilio (0-3) y recorta su diferencia con el líder a cinco puntos.

En tercera posición se encuentra el Almansa, equipo que, tras la llega-

da al banquillo de Gabriel Ramón Florit, ha escalado posiciones y ya está en ascenso, al igual que el Toledo, que venció al Albacete "B" y ocupa la cuarta posición. Tras estos cuatro equipos, La Roda, que no pasó del empate en Alcázar, parece ser el único capaz de seguir la estela de los cuatro primeros, ya que el Tomelloso, instalado en una cómoda sexta posición, ya está a siete puntos del cuarto.

La última jornada dejó la dimisión del entrenador del Manchego,

Antonio de la Torre "Torreca", tras el empate de su equipo ante el Tarazona, que le hace estar a trece puntos de los play-off cuando el objetivo inicial de los azules era luchar por el ascenso.

Igualmente, el Miguelturreño, con su victoria en Talavera, encadena cuatro jornadas consecutivas sin conocer la derrota.

Por el contrario, La Solana, Torpedo 66 y Talavera han entrado en una mala racha en esta fase del campeonato.

## TERCERA DIVISION - Gp. XVIII

EQUIPOS	J	G	E	P	GF	GC	Pt
1 CONQUENSE	20	15	5	0	46	14	50
2 GUADALAJARA	20	13	6	1	38	11	45
3 ALMANSA	20	11	4	5	33	17	37
4 TOLEDO	20	11	4	5	24	17	37
5 LA RODA	20	10	6	4	33	23	36
6 TOMELLOSO	20	8	6	6	15	16	30
7 ILLESCAS	20	8	6	6	17	19	30
8 VILLARROBLEDO	20	7	7	6	24	20	28
9 ALBACETE "B"	20	7	5	8	23	24	26
10 HELLÍN DPTVO.	20	6	6	8	26	27	24
11 MARCHAMALO	20	6	6	8	27	32	24
12 MANCHEGO	20	6	6	8	19	24	24
13 QUINTANAR	20	6	6	8	16	22	24
14 AT. TARAZONA	20	5	9	6	26	33	24
15 SOCUÉLLAMOS	20	6	5	9	18	20	23
16 GIMNÁSTICO	20	5	7	8	22	24	22
17 LA SOLANA	20	5	5	10	17	31	20
18 TORPEDO 66	20	3	6	11	18	29	15
19 MIGUELTURREÑO	20	2	9	9	23	36	15
20 TALAVERA	20	1	4	15	9	35	7

## 20ª JORNADA / 21 Enero

Villarrobledo	1 - 0	Tomelloso
Manchego	0 - 0	At. Tarazona
Hellín Dptvo.	1 - 1	Socuéllamos
Gimnástico	2 - 2	La Roda
La Solana	0 - 3	Guadalajara
Quintanar Rey	0 - 2	Illescas
Marchamalo	2 - 2	Conquense
Talavera	0 - 2	Miguelturreño
Torpedo 66	0 - 3	Almansa
Albacete "B"	0 - 1	Toledo

## 21ª JORNADA / 28 Enero

Toledo	-	Villarrobledo
Tomelloso	-	Manchego
At. Tarazona	-	Hellín Dptvo.
Socuéllamos	-	Gimnástico
La Roda	-	La Solana
Guadalajara	-	Quintanar Rey
Illescas	-	Marchamalo
Conquense	-	Talavera
Miguelturreño	-	Torpedo 66
Almansa	-	Albacete "B"

**GOLEADORES:** Con 16 goles: Josevi (At. Tarazona). Con 13 goles: Daóiz (Marchamalo). Con 12 goles: José Luis (Conquense).

## FÚTBOL - PRIMERA DIVISIÓN AUTONÓMICA

### 1ª DIV. AUTONÓMICA - Gp. 1

EQUIPOS	J	G	E	P	GF	GC	Pt
1 DAIMIEL	20	14	6	0	40	7	48
2 CRIPTANENSE	20	14	4	2	33	4	46
3 LA GINETA	20	13	2	5	49	18	41
4 PIEDRABUENA	20	10	5	5	35	23	35
5 QUINTANAR O.	20	10	4	6	28	17	34
6 ALMODÓVAR	20	9	6	5	29	22	33
7 AT. TERESIANO	20	9	6	5	22	19	33
8 BOLAÑEGO	20	8	8	4	28	22	32
9 AT. PEDRO MUÑOZ	20	6	8	6	24	22	26
10 CDAD. ALMANSA	20	7	4	9	21	29	25
11 M. PROVENCIO	20	6	7	7	20	29	25
12 VILLAMALEA	20	6	6	8	18	28	24
13 ALBACER	20	6	5	9	22	29	23
14 ALMAGRO	20	6	5	9	18	26	23
15 ALTOBUEY	20	6	4	10	24	28	22
16 PUERTOLLANO "B"	20	6	3	11	26	36	21
17 AT. DAIMIEL	20	6	2	12	24	32	20
18 VILLARRUBIA	20	5	2	13	17	37	17
19 HERENCIA	20	4	4	12	21	36	16
20 PEDROÑERAS	20	2	3	15	12	47	9

### 21ª JORNADA / 21 Enero

Cdad. Almansa	2 - 3	Almodóvar
Daimiel	5 - 0	Puertollano B
Almagro	0 - 2	Criptanense
Bolañego	2 - 0	Herencia
Piedrabuena	2 - 2	Villamalea
M. Provencio	1 - 3	Pedroñeras
Quintanar O.	0 - 0	Albacer
Villarrubia	2 - 1	At. Daimiel
La Ginetá	3 - 0	Alto Huey
At. Teresiano	1 - 0	Pedro Muñoz

### 22ª JORNADA / 28 Enero

Pedro Muñoz	-	Cdad. Almansa
Almodóvar	-	Daimiel
Puertollano B	-	Almagro
Criptanense	-	Bolañego
Herencia	-	Piedrabuena
Villamalea	-	M. Provencio
Pedroñeras	-	Quintanar O.
Albacer	-	Villarrubia
At. Daimiel	-	La Ginetá
Alto Huey	-	At. Teresiano

### 1ª DIV. AUTONÓMICA - Gp. 2

EQUIPOS	J	G	E	P	GF	GC	Pt
1 TORRIJOS	20	14	4	2	34	15	46
2 COBEJA	20	13	2	5	43	14	41
3 LOS YÉBENES	19	12	4	3	34	12	40
4 AZUQUECA	20	10	7	3	34	17	37
5 AT. CONSUEGRA	20	11	3	6	38	26	36
6 ARGÉS	20	11	2	7	30	26	35
7 VILLACAÑAS	20	9	6	5	22	16	33
8 MORA	20	10	2	8	32	20	32
9 AT. YELES	20	8	5	7	30	25	29
10 SONSECA	20	8	5	7	26	24	29
11 SIGÜENZA	20	8	3	9	22	23	27
12 SP. CABANILLAS	20	7	5	8	24	21	26
13 CUENCA	20	6	7	7	28	23	25
14 EL CASAR	20	4	8	8	17	23	20
15 FUENSALIDA	20	5	5	10	19	29	20
16 TOLEDO "B"	20	6	2	12	18	43	20
17 S. JOSÉ OBRERO	20	5	3	12	25	35	18
18 TÓRTOLA	20	5	3	12	19	50	18
19 TALAVERA NUEVA	20	3	5	12	26	45	14
20 TARANCÓN	19	2	3	14	15	49	9

### 21ª JORNADA / 21 Enero

Cobeja	4 - 1	At. Consuegra
Los Yébenes	4 - 0	Talavera N.
Cuenca	1 - 1	Tórtola
Mora	5 - 0	Tarancón
Argés	4 - 1	Sonseca
El Casar	0 - 1	Azuqueca
Fuensalida	1 - 0	S.J. Obrero
Sp. Cabanillas	2 - 0	At. Yeles
Toledo "B"	0 - 3	Torrijos
Villacañas	1 - 0	Sigüenza

### 22ª JORNADA / 28 Enero

Sigüenza	-	Cobeja
At. Consuegra	-	Los Yébenes
Talavera N.	-	Cuenca
Tórtola	-	Mora
Tarancón	-	Argés
Sonseca	-	El Casar
Azuqueca	-	Fuensalida
S.J. Obrero	-	Sp. Cabanillas
At. Yeles	-	Toledo "B"
Torrijos	-	Villacañas

## La Liga parece ser cosa de dos equipos

Daimiel y Criptanense parecen haber dejado en un "mano a mano" la resolución del campeonato liguero, aunque los de Guillermo Alcázar parten con una ligera ventaja de dos puntos. El otro equipo que podría luchar por el

campeonato es La Ginetá, tercero a siete puntos de la cabeza, y que espera algún tropiezo de los dos primeros. Para la próxima jornada destacar un interesante Almodóvar-Daimiel, donde el líder tiene un partido complicado.

## Torrijos no quiere lugar a la sorpresa

El Torrijos quiere regresar cuanto antes a Tercera División, y por ello ha puesto tierra de por medio, en el ecuador del campeonato, con sus perseguidores. Los rojiblancos aventajan en cinco puntos al segundo, Cobeja, y tan

sólo han perdido en dos ocasiones durante la temporada. La próxima jornada, los torrijeños reciben a un irregular Villacañas, alejado de la cabeza y que al inicio de temporada estaba llamado a estar luchando por el ascenso.

## BALONMANO

### LIGA ASOBAL

EQUIPOS	J	G	E	P	GF	GC	Pt
1 PORTLAND	15	14	1	0	477	382	29
2 CIUDAD REAL	15	13	1	1	485	394	27
3 ADEMAR LEÓN	15	11	2	2	451	390	24
4 BARCELONA	15	10	1	4	465	411	21
5 VALLADOLID	15	9	2	4	472	436	20
6 CAI ARAGÓN	15	8	0	7	449	456	16
7 ALGECIRAS	15	6	2	7	396	440	14
8 JDARRATE	15	6	1	8	415	419	13
9 ALTEA	15	5	2	8	407	423	12
10 GRANOLLERS	15	6	0	9	390	420	12
11 TEKA CANTABRIA	15	5	1	9	393	442	11
12 TORREVIEJA	15	4	2	9	389	417	10
13 ALMERÍA	15	4	1	10	409	420	9
14 BIDASOA IRÚN	15	3	2	10	388	447	8
15 DARIEN LOGROÑO	15	3	2	10	377	440	8
16 ANTEQUERA	15	2	2	11	394	420	6

### 15ª JORNADA / 17 Diciembre

Algeciras	28 - 25	Torrevieja
Teka Cantabria	35 - 29	Granollers
Valladolid	35 - 38	CAI Aragón
Bidasoa Irún	24 - 34	Portland
Ademar León	36 - 34	JD Arrate
Altea	27 - 22	D. Logroño
Barcelona	36 - 36	Ciudad Real
Antequera	32 - 35	Almería

### 16ª JORNADA / 10 Febrero

Barcelona	-	Antequera
Ciudad Real	-	Altea
Ademar León	-	D. Logroño
Bidasoa Irún	-	JD Arrate
Valladolid	-	Portland
Teka Cantabria	-	CAI Aragón
Algeciras	-	Granollers
Torrevieja	-	Almería

## BALONCESTO

### 1ª DIVISIÓN NACIONAL - Gp. H

EQUIPOS	J	G	E	P	GF	GC	Pt
1 ALCÁZAR	18	16	2	1483	1096	34	
2 GERINDOTE	18	15	3	1475	1231	33	
3 CABA	18	15	3	1335	1203	33	
4 AZUQUECA	18	12	6	1411	1292	30	
5 DAIMIEL	18	12	6	1391	1282	30	
6 QUINTANAR	18	10	8	1450	1443	28	
7 TOBARRA	18	9	9	1208	1200	27	
8 GV CUENCA	18	9	9	1302	1365	27	
9 PUERTOLLANO	18	8	10	1314	1319	26	
10 BARGAS	18	8	10	1357	1365	26	
11 MADRIGUERAS	18	6	12	1288	1353	24	
12 TALAVERA	18	6	12	1305	1452	24	
13 ALBACETE	18	5	13	1265	1353	23	
14 POLÍGONO	18	5	13	1292	1464	23	
15 CERVANTES	18	3	15	1210	1396	21	
16 LA RODA	18	3	15	1122	1394	21	

### 18ª JORNADA / 21 Enero

Azuqueca	67 - 76	Gerindote
Daimiel	79 - 66	GV Cuenca
La Roda	64 - 67	CABA
Tobarra	81 - 73	Albacete
Polígono	61 - 84	Alcázar
Talavera	83 - 71	Cervantes
Quintanar	60 - 63	Madrigeras
Puertollano	73 - 67	Bargas

### 19ª JORNADA / 28 Enero

Gerindote	-	Puertollano
Bargas	-	Quintanar
Madrigeras	-	Talavera
Cervantes	-	Polígono
Alcázar	-	Tobarra
Albacete	-	La Roda
CABA	-	Daimiel
GV Cuenca	-	Azuqueca

## FÚTBOL-SALA

### DIVISIÓN DE PLATA - Gp. A

EQUIPOS	J	G	E	P	GF	GC	Pt
1 R.S. VICENTE	17	12	2	3	87	61	38
2 OCAÑA	17	11	1	5	83	43	34
3 ALBACETE	17	9	2	6	67	55	29
4 M.M. PÉREZ	17	8	4	5	61	37	28
5 NAZARENO	17	8	4	5	49	38	28
6 ANDÚJAR	17	8	4	5	54	50	28
7 BARGAS	17	8	4	5	63	70	28
8 JUMILLA	16	8	2	6	69	60	26
9 EL POZO "B"	17	7	4	6	82	84	25
10 G.G. IBI	17	7	3	7	57	60	24
11 TALAVERA	16	6	3	7	56	58	21
12 OLÍAS DEL REY	17	5	5	7	59	65	20
13 TORREMOLINOS	17	4	5	8	57	71	17
14 M. LETY	17	4	4	9	66	91	16
15 LANZAROTE	17	2	3	12	59	89	9
16 VALDEPEÑAS	17	3	0	14	42	79	9

RESULTADOS: Olías Rey 4 Andújar 3; R.S. Vicente 4 Nazareno 6; Lanzarote 4 Torremolinos 4; Talavera Jumilla (aplaz.); Albacete 2 Valdepeñas 1; El Pozo "B" 6 M. Lety 3; Ocañas 6 Bargas 2; M.M. Pérez 3 G.G. Ibi 3.

### PRIMERA DIVISIÓN "A" - Gp. 4

EQUIPOS	J	G	E	P	GF	GC	Pt
1 EXTREMADURA	16	10	3	3	68	43	33
2 VILLARROBLEDO	16	10	2	4	74	55	32
3 AZUQUECA	16	9	2	5	74	56	29
4 VELADA	16	8	5	3	71	59	29
5 TOLEDO	16	8	4	4	66	54	28
6 LOECHES	16	8	2	6	65	61	26
7 PUERTOLLANO	16	7	3	6	61	62	24
8 ALCÁZAR	16	7	2	7	72	73	23
9 ILLESCAS	16	7	1	8	68	68	22
10 ARANJUEZ	16	5	5	6	52	61	20
11 ALAMÍN	15	5	4	6	59	56	19
12 QUINTANAR	16	5	3	8	59	71	18
13 ARGANDA	16	5	2	9	62	71	17
14 LA SOLANA	16	5	2	9	66	77	17
15 HONRUBIA	15	4	0	11	47	83	12
16 ZORITA	16	3	2	11	61	75	11

RESULTADOS: Azuqueca 4 Loeches 2; Zorita 3 Puertollano 3; Illescas 1 Villarrobledo 5; Alcázar 6 La Solana 2; Honrubia 4 Toledo 7; Quintanar 2 Extremadura 2; Velada 5 Alamin 2; Arganda 6 Aranjuez 9.

### PRIMERA DIVISIÓN "B" - Gp. 16

EQUIPOS	J	G	E	P	GF	GC	Pt
1 CEBOLLA	16	13	2	1	87	35	41
2 BRIHUEGA	16	13	2	1	85	33	41
3 MENASALBAS	16	11	2	3	82	58	35
4 MARCHAMALO	16	10	2	4	87	45	32
5 ALAMEDA	16	9	2	5	79	60	29
6 CALERA	16	9	1	6	70	76	28
7 MOLINA	16	7	2	7	64	56	23
8 TORRIJOS	16	7	1	8	73	99	22
9 BOROX	16	6	2	8	66	53	20
10 CASARRUBIOS	16	5	5	6	67	76	20
11 OLÍAS DEL REY "B"	16	5	2	9	68	76	17
12 ALMONACID	16	5	1	10	59	83	16
13 SIGÜENZA	15	4	3	8	45	64	15
14 CAMARENA	16	4	1	11	51	75	13
15 BARGAS "B"	16	2	4				



UNIVERSIDAD DE CASTILLA-LA MANCHA  
RECTORADO  
Sr. Rector  
C/ Paloma, 9  
13071 CIUDAD REAL

CUADERNOS MANCHEGOS - C/ Fco. García Pavón, 39 - 13700 TOMELLOSO (Real)

egOS  
ULTIMA

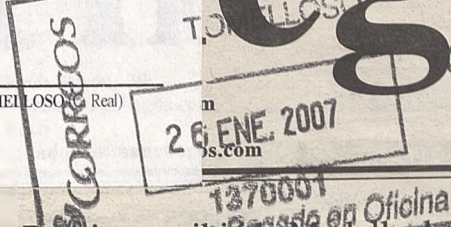

Durante la misma, el piloto talaverano Alvaro Bautista recibió la Medalla de Oro de la Federación Española por haber conseguido el campeonato del mundo en la categoría de 125 c.c.

## Albacete acogió la Gala Campeones de Motociclismo 2006

El presidente de Castilla-La Mancha, José María Barreda, comprometió el apoyo del Gobierno regional para que el Circuito de Velocidad de Albacete obtenga la proyección internacional que se merece representando a toda la Comunidad Autónoma, pues, según subrayó, es un buen exponente de que "Castilla-La Mancha va como una moto".

El presidente Barreda recogía de esta forma el guante que le lanzó el alcalde de Albacete y presidente del Consorcio del Circuito, Manuel Pérez Castell, durante la gala Campeones de Motociclismo 2006, que se celebró en el Teatro Circo, para que el Ejecutivo autonómico respalde el proyecto de ampliación del Circuito albaceteño.

En este sentido, Barreda garantizó que este proyecto de ampliación se realizará en estrecha colaboración con la Federación Española y teniendo muy en cuenta las aportaciones de las asociaciones de 'moteros'.

Asimismo, el presidente regional expresó su gratitud a la Federación Española de Motociclismo por su decisión de escoger a Albacete para la celebración de la gala anual en la que se distingue a los pilotos españoles más destacados de la temporada.

Tras felicitar a los galardonados y confesar que siempre ha sentido una profunda admiración por los pilotos de motociclismo, José María Barreda valoró el gran trabajo realizado durante muchos años por la Federación Española, que ahora ha situado a nuestro país en un lugar privilegiado en el deporte de las dos ruedas.

El jefe del Ejecutivo castellano-manchego dedicó unas cariñosas palabras de aliento al piloto de Talavera de la Reina, Álvaro Bautista, que recibió la Medalla de Oro de la Federación Española por haberse alzado con el Campeonato del Mundo de



El Teatro Circo de Albacete acogió la celebración de la gala de Campeones de Motociclismo 2006, en un acto presidido por José María Barreda, y que contó con la presencia, entre otros galardonados, del talaverano Alvaro Bautista, campeón del Mundo de 125 cc, y que recibió de manos del presidente regional un galardón por su triunfo (junto a estas líneas). En la imagen superior, una foto de familia de todos los galardonados y premiados.

Motociclismo en la categoría de 125 centímetros cúbicos, y que la próxima temporada competirá en la categoría de 250.

José María Barreda concluyó subrayando la dimensión humana del piloto talaverano, al que describió como un ganador en los circuitos que se conduce por la vida con una humildad ejemplar.

Por su parte, Manuel Pérez

Castell también expresó su satisfacción a la Federación por haber escogido a Albacete y el Teatro Circo para acoger la gran fiesta del motociclismo español. Una elección que el presidente de la Federación, Juan Álvarez, justificó en el hecho de que Álvaro Bautista compita con licencia del Circuito de Albacete.

El acto estuvo conducido por

el ganador en "doce más una" ocasiones del Campeonato del Mundo de Motociclismo, Ángel Nieto, y por el periodista de Televisión Española Valentín Requena, y durante su transcurso también se premió al piloto malloquín Jorge Lorente por haberse coronado como campeón del mundo en la categoría de 250 centímetros cúbicos.

A PROPÓSITO DE...

### Que les den

Francisco Rosado

Sabido es que los pasados días ha tenido lugar, en el Senado, la III Conferencia de Presidentes, por supuesto con la tercera visita al Palacio de la Zarzuela con quorum de presidentes autonómicos incluido, cosa que no es poco conseguir en esta España de galgos y podencos que fue y que aun se manifiesta según doblan las campanas que anuncian las añoranzas de los tiempos pasados.



Quien como yo ha tenido la fortuna de deambular por los pasillos de la ar-

caica mansión desesperando en la espera de la cordura de los padres de la Patria más cercanos, siempre esperamos que el milagroso don dinero acabe haciendo el milagro de los panes y los peces, como ocurrió en la segunda oportunidad no fallida con la Sanidad para no ir más lejos.

Pero en esta ocasión no parió la abuela ya que una parte de los que nos van a salvar se andan por eso del acoso y derribo. Así pues, el presidente de La Rioja, Pedro Sanz, nadie sabe por qué, nos dejó atónitos cuando negaba la evidencia contrastada del acuerdo de creación de una Conferencia Sectorial del Agua.

Don Pedro, muy ofuscado en ésta y las otras ocasiones, quiso que creyéramos que tal comisión era sólo un invento de Zapatero, creado "a iniciativa propia", y nos hizo ir y venir, preguntar y repreguntar; total para descubrir que don Pedro es don Pedro, algo así como don Gil pero sin la calzas verdes.

Pero nuestra desdicha fue aun mayor; nuestra capacidad de asombro quedó desbordada por arriba y por abajo, por delante y por detrás, cuando nos enteramos que nuestro hombre de ayer y de hoy y casi seguro que ya no de mañana, había estado grabando la reunión de notables -¡que risa!- para uso y abuso, tal y como luego ha quedado demostrado. Sin embargo, pese a todo, de don Pedro lo que yo no me podía esperar es que aguantara ser señalado por el dedo de propios y extraños sin que hasta la fecha sea el representante de la nobleza riojana y nos espetara un he sido yo, ¿qué pasa? En su defecto, el muy villano, nos ha salido con eso de '¡que les den por ahí!' A tí mismo, majo.

fran@cuadernosmanchegos.com

En Tomelloso...  
EL MEJOR MENÚ - LA MEJOR ATENCIÓN  
RESTAURANTE  
Cafetería  
Plaza de España, 17 - Telf. 926 51 41 23