



Manchegos

CUADERNOS MANCHEGOS en internet:
<http://www.cuadernosmanchegos.com>

Del 13 al 19 de Diciembre de 2005 - Num. 603

PERIÓDICO REGIONAL INDEPENDIENTE

DIRECTOR: Francisco Rosado López - Precio: 1 euro.

Emiliano García-Page ha destacado que nuestra región es una de las comunidades autónomas financieramente mejor gestionadas

Castilla-La Mancha, la región menos endeudada y la que más invierte

El vicepresidente segundo del Gobierno Regional, Emiliano García-Page, daba a conocer que Castilla-La Mancha es la región donde más se invierte por habitante de toda España, añadiendo que "además

tenemos menos deuda que la media española". Estos datos los daba a conocer el vicepresidente segundo tras un encuentro con la prensa en el que además hizo un repaso a diversos temas de actualidad

como el uso del agua del trasvase que se hace en Murcia, la postura del PP respecto a la LOE, la vivienda o la Central de Zorita, mostrándose partidario de que "se cierre cuanto antes". (Pag. 6)



7.470 millones de euros para que en Castilla-La Mancha el futuro funcione

Los distintos consejeros del Ejecutivo autonómico desgranaron en la Comisión de Economía y Presupuestos de las Cortes de Castilla-La Mancha los presupuestos con los que la Junta de Comunidades afrontará 2006, y que ascienden a un total de 7.470 millones de euros, lo que supone un incremento superior al 10% respecto a los de este año. Las prioridades de las cuentas económicas son avanzar en desarrollo y competitividad y crecer en empleo, gasto social e infraestructuras.

(Suplemento especial)

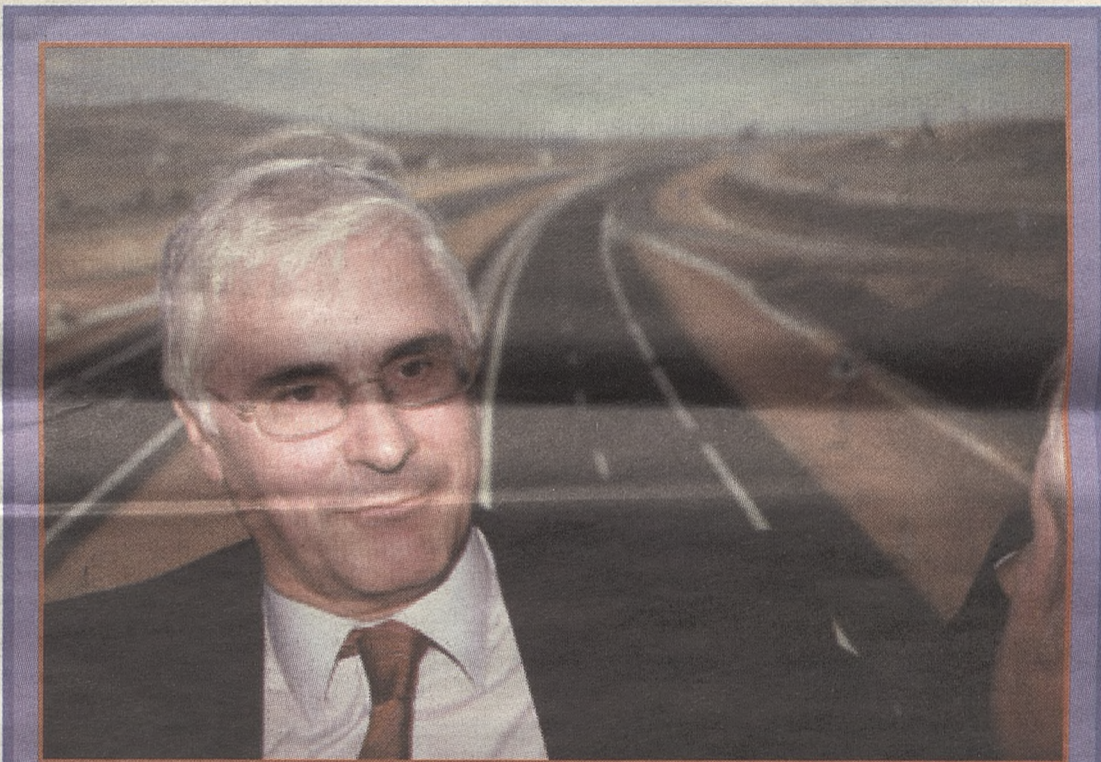

Toledo-Tomelloso en una hora

Desde el lunes 19 de Diciembre los 127 kilómetros que separan a Tomelloso de la capital regional se pueden recorrer en tan sólo una hora respetando los límites de velocidad, gracias a la Autovía de los Viñedos que fue inaugurada por el presidente Barreda. Antes de que transcurran dos años, la capital regional quedará a una

hora y cuarenta y cinco minutos de Albacete por medio de la Autovía Extremadura-Levante a la que quedará conectada la de los Viñedos. Ésta es la primera autovía que se construye bajo responsabilidad autonómica y a la que seguirán un largo rosario de infraestructuras similares de categoría regional o nacional. (Pag. 4)

Albacete

El Centro de Emprendedores comenzará a funcionar en enero (Pag. 7)

Ciudad Real

Un hotel de lujo y un casino para "El Reino de Don Quijote" (Pag. 9)

Cuenca

1,8 millones de euros para la mejora de parques urbanos (Pag. 17)

Toledo

Urbanismo ofrece su colaboración para corregir los defectos del POM (Pag. 20)

Educación

695 municipios se beneficiarán del Plan de Instalaciones Deportivas

El nuevo Plan Regional de Instalaciones Deportivas de Castilla-La Mancha, aprobado por el Consejo de Gobierno, afectará a un total de 695 pueblos de la región y a 1,7 millones de habitantes. En el mismo se contemplan 928 infraestructuras por importe de 188 millones de euros con horizonte 2006-2010. (Pag. 25)



Sociedad

Los castellano manchegos, a la cabeza en la compra de juguetes

Los padres de Castilla-La Mancha son los que más juguetes compran para sus hijos, con un porcentaje del 36 por ciento, frente a una media del 20 por ciento en el resto de comunidades españolas, según se desprende del informe "Consumo de Juguetes" del observatorio Idea Sana de Eroski. (Pag. 24)

RECICLEE
LA MANCHA S.L.

Cartuchos de tinta y toner reciclados

Avda Don Antonio Huertas, 11 - Telf.: 926 50 19 09
e-mail: 926501909@telefonica.net - 13700 TOMELLOSO

Gobierno, UPA y COAG cierran un acuerdo sobre las ayudas al gasóleo

El Ministerio de Agricultura, Pesca y Alimentación (MAPA) y las organizaciones agrarias Unión de Pequeños Agricultores (UPA) y la Coordinadora de Organizaciones de Agricultores y Ganaderos-Iniciativa Rural (COAG-IR) han alcanzado un acuerdo sobre las ayudas para compensar la subida del gasóleo que incluye, entre otras medidas, un aumento del IVA que perciben los agricultores y ganaderos por sus productos.

Por su parte, la organización agraria ASAJA, ha indicado que este acuerdo "no beneficia al sector", anunciando un calendario de movilizaciones para "mostrar el descontento de los agricultores".

Así, UPA ha acusado a ASAJA de haber rechazado el acuerdo por "presiones políticas del PP y no por los contenidos concretos recogidos en el mismo, que saben que benefician a todo el campo español". (Pag. 36)

VENTANA

La segunda crispación

FERNANDO MORA RODRÍGUEZ (*)

José María Aznar tituló como segunda transición su acción de gobierno a lo largo de los ocho años que gobernó España. Quizá lo hizo con la vana intención de dar un giro a la historia que le permitiese pasar a la posteridad como el gran estadista que nunca fue.

Sin embargo, su trayectoria política, no podía avalar la actitud de un estadista. Unos años antes había emprendido, desde la Presidencia del Partido Popular, una larga batalla que tenía como único objetivo la consecución del Gobierno de España para su partido.

Esa labor de oposición se caracterizó por poner a España y a los españoles en unos niveles de crispación inmerecidos para una sociedad democráticamente adulta. Es bien cierto que los errores del Gobierno socialista en los últimos años de su mandato favorecían una labor de oposición dura, pero no es menos cierto que hubo un exceso en los niveles de crispación que se provocaron para facilitar la llegada del Partido Popular al Gobierno de España.

Hace poco más de año y medio que el Partido Socialista ganó las elecciones del 14 de marzo de 2004. La derrota del Partido Popular devino como consecuencia de la arrogancia, la prepotencia, el distanciamiento de la realidad social, las políticas belicistas favorables a la invasión de Irak, el nacionalismo desmedido, la falta de diálogo con la sociedad civil y política y, sobre todo, la mentira como instrumento de la acción política, que caracterizaron la labor de sus últimos cuatro años de gobierno.

Desde el 14 de marzo, el Gobierno de Zapatero no ha tenido el mínimo respiro que todo gobierno merece. Rajoy, y toda su pléyade de ex ministros haciendo oposición, desde un primer momento optaron por deslegitimar la victoria socialista, y han ido ahondando en una estrategia desmedida de oposición.

Si tuviésemos que juzgar lo que ocurre en España por lo que dice el Partido Popular, nuestro país estaría al borde de la ruptura territorial, "la balcanización" y "el cambio de régimen", propiciada por el Gobierno por su pacto con "el tripartito", y que, además "estaría en manos de ETA". A ello habría que añadir que este Gobierno, como se ha llegado a decir por algunos, "es un Estado ateo que margina o persigue a la Iglesia católica y la libertad de enseñanza, y que además, con sus políticas, destroza la familia".

Sin duda, la lógica de la razón de una sociedad madura nos sitúa en el terreno de la realidad:

1º.- El proyecto de reforma del Estatuto de Cataluña no podrá ser sino es dentro de la Constitución, en el marco de la indivisible unidad de la nación española y bajo los parámetros constitucionales de solidaridad interterritorial.

2º.- Que el final de ETA sólo es posible con el abandono de la armas por parte de esta organización terrorista.

3º.- Que el Proyecto de Ley Orgánica de Educación potencie, mejore y dé mayor calidad a la escuela pública, la escuela de todos, que facilite la pluralidad en la escuela concertada -sin privilegios de ésta respecto de aquella- y que mantenga la enseñanza de la religión bajo los mismos parámetros que desde hace venticinco años -voluntaria, impartida en las escuelas, con profesores pagados por el Estado, y no evaluable-.

España exige diálogo, entendimiento, comprensión, esfuerzo común de convivencia entre sus hombres y entre sus pueblos. Es por tanto obligado que el Partido Popular retorne a la normalidad de lo que debe ser una oposición racional, moderna y democrática, y abandone la estrategia de hacer pasar a España y a los españoles por esta lamentable etapa de la Segunda Crispación.

(*) Secretario de Medio Ambiente de la Comisión Ejecutiva Regional del PSCM-PSOE

PLAZA

EL CASINO PROVINCIANO



Manuel Pérez Castell, alcalde de Albacete

PÉREZ CASTELL, SUMA Y SIGUE

El alcalde de Albacete, Manuel Pérez Castell, que lleva al frente del Ayuntamiento desde 1999, ya ha manifestado en diversas ocasiones que su propósito es volver a presentarse a las elecciones municipales de 2007.

En este sentido y según una encuesta interna, Pérez Castell tiene un respaldo superior al resto de los candidatos socialistas que también se plantearon a los encuestados, tales como el delegado de la Junta, Manuel González; el presidente de las Cortes, Fernando López Carrasco, y el consejero de Vivienda, Alejandro Gil.

Y no es de extrañar la valoración ciudadana del alcalde filólogo, ya que este periodo-político está siendo el más dinámico de la mayor ciudad de Castilla-La Mancha.



José Manuel Caballero, viceportavoz del Grupo Socialista

SEGÚN EL CRISTAL CON QUE SE MIRA

El viceportavoz del Grupo Socialista en las Cortes de Castilla-La Mancha, José Manuel Caballero, ha calificado de "caraduras políticas" a los representantes del Grupo Popular por criticar la puesta en marcha del céntimo sanitario en la región. Según Caballero, resulta "sorprendentemente hipócrita" la actitud que están manteniendo los populares sobre este asunto. "Y más cuando todos sabemos que quien inventó este impuesto fue Aznar y fueron las comunidades autónomas con gobiernos del PP las primeras en aplicarlo". Para Caballero, los que ahora lanzan duras críticas contra esta medida, "antes, cuando gobernaba su partido a nivel nacional, la aplaudían".

Ya se sabe, "según el cristal con que se mira".



Emiliano García-Page, vicepresidente segundo

CON EL AGUA NO SE JUEGA

El vicepresidente segundo de Castilla-La Mancha, Emiliano García-Page, respondió al presidente regional del PP y alcalde de Toledo, José Manuel Molina, que en la ciudad no hay ningún campo de golf y, "para tener tantas ganas, podía haberlos habido desde hace tiempo". El vicepresidente contestaba así a las afirmaciones realizadas por Molina, quien quien aseguró que le gustaría tener "cuarenta, cincuenta o cien campos de golf" en Castilla-La Mancha.

Para García-Page, "el problema no es el golf, sino el agua que se usa en las miles de casas que se construyen alrededor de estos campos. Aquí falta agua y los muchos proyectos que ha habido para crear instalaciones de este tipo no han podido salir adelante". Más claro, agua.

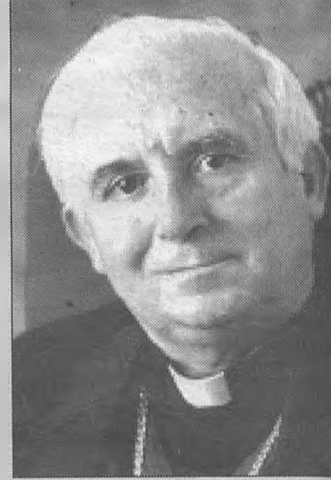

Antonio Cañizares, arzobispo de Toledo

COMO HACER LA PASCUA

El arzobispo de Toledo, monseñor Antonio Cañizares, expresó los pasados días su deseo de que la labor llevada a cabo por la reina Isabel la Católica inspire una forma de hacer política "que hoy en día tanto y tanto necesitamos", cuando actualmente "heridas cerradas se tratan de reabrir" y "perdones concedidos mutuamente se tratan de retirar con la venganza y el odio".

Debió ser fruto de la euforia por el hecho de celebrar la clausura de la exposición "Ysabel. La Reina Católica" que la catedral primada ha albergado los últimos seis meses, pero no se cansa, monseñor, los pobres estamos muy a gusto y con mejor talante tal cual nos encontramos ahora.

¡Ah!, y para hacemos la pascua, deje que pase Navidad.

CUADERNOS MANCHEGOS

Periódico Regional Independiente

REDACCIÓN CENTRAL: C/ Francisco García Pavón, 39 - Apartado de Correos nº 91 - Teléfono y Fax: (926) 51 43 20 - TOMELLOSO (Ciudad Real)
EDITA: Publicaciones Informativas La Mancha, S.L. (http: www.cuadernosmanchegos.com) - Correo Electrónico: info@infonegocio.com
DIRECTOR: Francisco Rosado López

ECONOMÍA: Matías Díaz. CULTURA: José López Martínez.
POLÍTICA: Juan Ramírez. ENTREVISTAS: Francisco Rosado. OCIO: Gema Martínez. INFORMÁTICA: Juan Ollero. DEPORTES: Juan Gabriel Martínez.
CINE: Julián Marcos. DIBUJOS: Raquel Fernández. VIAJES: Alberto Palazón.
GASTRONOMÍA: Miguel Navas

DISEÑO Y MAQUETACIÓN: Alejandro Moya Morecillo
COLABORADORES: Santiago Arroyo Serrano, Jesús Perona, Francisco López Martínez, Francisco Javier Lozano de Castro, Andrés Cañas, David Olmedo Valero.

AGENCIA DE NOTICIAS: EFE

*Depósito Legal: C.R. 17-1976 * R.G.P.I. 8160.46 (1976) * R.E.P. 1.429 - Tomo 18 Folio 205 - Sección 1ª (1977) - *B.O.E. nº 84 (8-4-1977)

CUADERNOS MANCHEGOS no se hace responsable de las opiniones vertidas fuera de sus artículos editoriales.

LA VERBENA

TOMÁS MAÑAS

Poder ofrecer a los demás nuestra ayuda, nuestro trabajo, nuestro tiempo para tratar de que sean un poco más felices, de que vivan un poco mejor constituye la labor diaria de miles de personas, de miles de voluntarios, que en Castilla-La Mancha se esfuerzan por procurar que aquellos que menos tienen, que más necesitan de la ayuda de los demás, disfruten de una mayor calidad de vida.

Este ejército silencioso de solidaridad que en nuestra comunidad autónoma forman más de 25.000 personas, buscan en el trabajo voluntario, en la labor altruista, mejorar la situación de miles de personas como el mejor modo de conseguir una sociedad cada vez más justa e igualitaria.

Acompañamiento a personas mayores, a personas con discapacidad, realizar actividades con los niños, integrar las agrupaciones de Protección Civil o Cruz Roja, involucrarse activamente en mejorar el medio ambiente, la cultura o sensibilizar a la sociedad sobre la necesidad de avanzar en la Ayuda al Desarrollo son sólo algunos ejemplos de la labor que, diariamente, realizan miles de voluntarios en nuestra región.

Un trabajo, un esfuerzo altruista que, el 5 de diciembre, recordamos todos los ciudadanos y les agradecemos sinceramente como la mejor manera de celebrar este Día Internacional del Voluntariado.

María Dolores Gijón, Teresa Laguna, José Antonio Sánchez o los voluntarios que realizan su labor en la asociación de personas con discapacidad Apace

Día Internacional del Voluntariado

de Toledo, son sólo unos pocos ejemplos que el pasado día 26 tuvimos ocasión de homenajear con motivo de las menciones honoríficas del voluntariado. La ilusión, las ganas de trabajar por los demás, la esperanza de cambiar la sociedad y la alegría que transmitían a todos los que participamos en ese sencillo y emotivo acto fueron un ejemplo para todos los que estábamos allí. Un ejemplo de esta sociedad castellano-manchega que ha hecho de la solidaridad su seña de identidad.

Para fomentar y apoyar en todo lo posible la labor de estos miles de ciudadanos comprometidos, desde el Gobierno regional hemos elaborado el II Plan del Voluntariado. Un documento, en el que han participado activamente todas las entidades y asociaciones de voluntarios de Castilla-La Mancha, y cuyo único fin es seguir avanzando para lograr que el trabajo que realizan miles de personas sea cada día mejor, más eficaz y llegue a un mayor número de gente. Para ello nos hemos propuesto continuar apoyando la formación específica de los voluntarios, siendo éste un auténtico plan de calidad, que mejorará la labor que asociaciones y voluntarios llevan a cabo actualmente en nuestra comunidad.

A todos ellos desde el Gobierno de Castilla-La Mancha queremos agradecer su trabajo, su ilusión, su esfuerzo y su dedicación, algo que nos hace a todos un poco mejores, algo que hace a esta sociedad más justa y solidaria.

(*) Consejero de Bienestar Social.



Pilar Ayuso, eurodiputada ciudadrealeña del PP

LA OPOSICIÓN DE LA OPOSICIÓN

La ciudadrealeña **Pilar Ayuso**, la ex ministra de **José María Aznar**, **Pilar del Castillo**; el ex director general de la Policía, **Agustín Díaz de Mera**, y los también populares, **José Javier Pomés** y **Cristina Gutiérrez** rompieron la disciplina de partido para votar en el Parlamento Europeo a favor de la *resolución Foutou* en la que se censuraba el crecimiento urbanístico en la Comunidad Valenciana.

La resolución -a la que siguió otra de la Comisión Europea en la que insta al Gobierno del popular **Francisco Camps** a modificar la política urbanística en tres semanas si no quiere acabar rindiendo cuentas ante la Justicia comunitaria- fue aprobada por una amplia mayoría de la Eurocámara, a pesar del voto en contra de los otros quince eurodiputados populares.

A alguien se le quema el trasero.



Cristina Narbona, ministra de Medio Ambiente

DIÁLOGO EN EL MINISTERIO

El secretario general de la Unión de Pequeños Agricultores y Ganaderos de Castilla-La Mancha (UPA), **Cristóbal Torres**, consiguió reunirse en la Diputación de Cuenca con la ministra de Medioambiente, **Cristina Narbona**, para exponerle el incumplimiento por parte de la Confederación Hidrográfica del Guadiana de todo lo negociado los días previos a la manifestación del 1 de julio en Ciudad Real, como es la moratoria en sanciones y cierre de pozos, y la apertura de un proceso real de negociación. Torres también expuso a la ministra "la precaria situación en que se encuentran quienes reciben cartas de cierre, inmersos en un proceso para evitar el cese de actividad de su explotación".

Al final, el sindicalista consiguió una reunión en el ministerio de Medio Ambiente. ¡Diálogo!

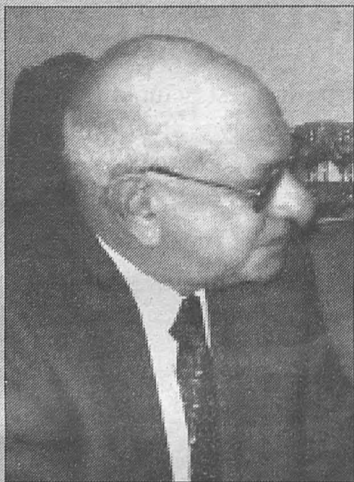

Alberto Velazco, embajador de Cuba en España

POR LA IZQUIERDA VIENEN CURVAS

El vicepresidente primero del Gobierno regional, **Fernando Lamata**, recibió la pasada semana en el Palacio de Fuensalida al embajador de Cuba, **Alberto Velazco**, para analizar posibles vías de colaboración entre Castilla-La Mancha y el país centroamericano.

A continuación, el embajador fue recibido por el alcalde de Toledo y presidente del regional del PP, **José Manuel Molina**, dado que se va a firmar un acuerdo para llevar a cabo diversos proyectos de colaboración.

Molina, cuando finalizó la reunión, recordó que fue durante la conferencia del pasado mes de octubre del restaurador de la Habana Vieja, Eusebio Leal, cuando se inició un acuerdo por el que se producirá un hermanamiento entre la Habana Vieja y Toledo.

¡Madre mía, hermanados con Fidel Castro!

Autovía de los Viñedos

Con la inauguración del último tramo de la Autovía de los Viñedos por parte del presidente regional, **José María Barreda**, Castilla-La Mancha da un salto cualitativo que tendrá gran trascendencia en el futuro económico de la región en general y, de forma particular, en el de los municipios más poblados, que verán incrementadas notablemente sus posibilidades económicas en todos los sectores. Esta autovía, primera de responsabilidad regional, unirá en un futuro inmediato la capital de regional (Toledo) con la ciudad más poblada y próspera de Castilla-La Mancha (Albacete) a través de un nudo ubicado en Tomelloso que la une con la de Extremadura-Levante, pero también permite el enlace con la de Andalucía y, a través de ésta, con la de Castilla-La Mancha, que a la vez unirá Toledo con Cuenca. Como consecuencia de todo lo anterior, se puede argumentar que La Mancha ha quedado unida por autovías a las latitudes del Norte, Oeste y Sur, además de antes de dos años con la del Oeste. Es más, y por ello especial motivo de alegría, la infraestructura ha sido realizada en tiempo récord, reduciendo casi a la mitad los tiempos habituales de realización hasta la fecha y, cosa anecdótica en nuestro país, se ha construido adelantándose su concepción y ejecución a las necesidades de la circulación actual. Conviene recordar también que, lejos de encontrarnos ante un hecho aislado y electoralista, es éste el inicio de un ambicioso Plan Regional de Infraestructuras ideado en perfecta sintonía con el nacional (PEIT) que van a roturar Castilla-La Mancha como pocos pueden soñar. Y todo ello en una catarata de realizaciones que, de aquí a 2013, ya no va a permitir el relajamiento o el olvido. Es por ello justificable el ambiente festivo y la alegría que en el acto institucional de Alcázar de San Juan el lunes 19 de Diciembre mostraban todos los alcaldes manchegos, indistintamente de su ideología. Las obras realizadas en tiempo y forma son axiomas que no precisan demostración. Y en ello parece que vamos a continuar.

"Este es el día, ¡oh Sancho!, en el cual se ha de ver el bien que me tiene guardado ni suerte; este es el día, digo, en que se ha de mostrar, tanto como en otro alguno, el valor de mi brazo, y en el que tengo que hacer obras que queden escritas en el libro de la fama por todos los venideros siglos".



JOSEP ESTEVE RICO SOGORB

LA ENCUESTA

Igualdad en la valoración de los castellano-manchegos sobre los cortes reivindicativos de carreteras de los agricultores

La habitual encuesta de nuestro diario digital ha echado humo. Los lectores tenían ante sí la posibilidad de ponerse a favor o en contra de los cortes de carretera para reivindicar dere-

chos o peticiones de los agricultores. La pregunta era: ¿Está de acuerdo con los cortes de carreteras que los agricultores están llevando a cabo para la defensa de sus intereses?

La participación registrada ha sido de 280 votos, inclinándose 143 (51 por ciento) por su aprobación a al modo de protesta

practicado por los agricultores, mientras que casi la mitad, el 49 por ciento (137 votos) no lo consideran conveniente.



EL PUNTO

Se acerca Navidad. Se aproximan días de consumo materialista. Serán, como todos los años, fechas de excesos para algunos y para otros, de carencias y necesidades. La mayoría vivirá las navidades en familia, entre celebraciones, cenas y regalos; con presupuesto notable, bienestar y confort. Si creíamos que la otra cara de la moneda -pobreza, insuficiencia, carencia, necesidad- es propia de países del marginal Tercer Mundo, estamos equivocados. No hace falta ir lejos para comprobar la miseria. Incluso en una sociedad de bienestar como la nuestra coexiste la pobreza de gravedad con la abundancia. Es precisamente en los entrañables días navideños -paradójicamente en torno a quien nació en un pobre pesebre y predicó la humildad, la caridad y la austeridad- mientras los corazones se nos abren o enternecen, cuando nos percatamos de la existencia de la cercana pobreza, pues durante el resto del año, embebidos en nuestros asuntos a ritmo de estres, apenas la notamos.

Las cifras son demasiado serias y preocupantes. El 19,9 % de la población española vive por debajo del umbral de pobreza relativa -según el Instituto Nacional de Estadística (INE)- con 313 euros/mes. Por sexismo, la población femenina sale peor parada. El porcentaje de mujeres es del 20,8% y el de los hombres el 19%. Y las que trabajan, lo hacen en precariedad, con contratos basura y cobrando

La pobreza y la Navidad

17,3% menos que los hombres. Las personas de 65 o más -sin contar mendigos-, niños y adolescentes menores de 16; viven por debajo de la pobreza relativa con un 29,6 % y un 24,3 % respectivamente. Tristemente esclarecedor. Extremadura (37%) y Andalucía (31,1%) son las autonomías más pobres. Madrid (9,5%) y Euskadi (11,2%) las menos. Y por hogares, el 7% de las familias no se permite un coche y el 44% no puede pagarse unas vacaciones fuera de casa, ni siquiera de una semana. Por prioridades, cada hogar gasta 205 euros/mes en vivienda: alquiler, hipoteca, comunidad, agua, electricidad, gas y otros. En Ceuta y Melilla por el alto precio del suelo debido a su escasez, estos 205 euros/mes se convierten en el doble o triple para alquileres e hipotecas. El 60% de las familias españolas no llegan a fin de mes o llegan con dificultad. Más de la mitad de los hogares (el 55%, 8.179 de los 14.687 que existen) no recibe prestación social, sea pensión de jubilación, subsidio de desempleo o cualquier otra ayuda estatal. Hay familias con uno o dos hijos menores de 24 años a su cargo y sin trabajo que no pueden tener ordenador personal o coche.

A este paso, las futuras generaciones le huirán a emanciparse -ya sucede- y formar familia: gasta menos (159 euros/mes) quien vive solo frente a las familias de dos progenitores y un hijo con 255 euros mensuales.

Me pregunto ¿cómo pasarán la Navidad estas personas? Los que más tienen, ¿contribuyen lo suficiente para reducir la pobreza? Nuestros políticos, ¿son totalmente conscientes y predicán con ejemplo y aplican medidas? ¿El Estado del Bienestar se puede permitir tal contraste entre pobreza o carencia y abundancia o riqueza? ¿Nuestra economía será capaz de soportar largos años el calentamiento por culpa de excesivos sueldos de políticos, altos funcionarios a dedo y clases ejecutivas de toda índole? ¿Los jubilados verán peligrar sus pensiones? ¿Y los discapacitados? Por todo esto, la situación es dramática. Urge mucho por hacer contra la pobreza. Gobierno, autonomías, empresas, ONGs, sindicatos, banca, ayuntamientos, confesiones religiosas, etcétera; deben ponerse a trabajar unitariamente para lograr reducir casi a la nada la actual miseria. Con seriedad y solidaridad. Ojalá la Navidad sirva para crear una gran alianza contra la pobreza entre poderosos. 'Paz a los Hombres de Buena Voluntad'. Por una Navidad austera, humilde, fraterna y solidaria. Social. Sin pobreza. Sin derroche.

POLITICA

Gracias al convenio suscrito con Fomento dentro del Plan Estratégico de Infraestructuras y Transportes (PEIT)

“En el horizonte de 2010, Castilla-La Mancha será la primera región en kilómetros de autovías y autopistas”

El Pleno de las Cortes del pasado martes aprobó, con los votos en contra del PP, la propuesta de resolución del PSOE sobre el debate de la política de infraestructuras y transportes, que expresa su satisfacción por la aprobación por el Gobierno de la Nación del

Plan Estratégico de Infraestructuras y Transportes (PEIT), por suponer la mayor inversión planificada en infraestructuras y transportes en la historia de España, con un importe total de 248.892 millones de euros.

Además, la resolución del PSOE valora la puesta en marcha del Plan Regional de Autovías y felicita al Gobierno regional por la puesta en servicio en un tiempo récord, adelantándose a las fechas previstas, de los 127 kilómetros de la Autovía de los Viñedos.

La resolución empieza reconociendo como positivo el proceso de participación del Gobierno central en la elaboración del PEIT, con la intervención relevante y necesaria de las comunidades autónomas; valora el acuerdo de los Gobiernos regional y central para coordinar e impulsar actuaciones de ambas en la región, materializado en el protocolo firmado por el presidente regional, José María Barreda y la ministra de Fomento, Magdalena Álvarez el 24 de octubre, y manifiesta su apoyo expreso al mismo.

Asimismo, se felicitan por el compromiso de impulsar las infraestructuras ya en marcha, tanto en materia de vías de gran capacidad como de alta velocidad; y consideran que el conjunto de inversiones previstas en la región por ambas administraciones va a permitir que Castilla-La Mancha pase de ser una región que sólo enlazaba sus comunicaciones a través de Madrid, a conectar de manera transversal con los corredores del Atlántico, Mediterráneo, Norte y Oeste del país.

Manifiesta su satisfacción por las nuevas infraestructuras y compromisos de inversión del PEIT para la región, como la conexión de las Autovías A-1 y A-2; la variante de la A-2 y el tercer carril para ésta en Guadalajara; la Autovía de la Alcarria; la Cuenca-Albacete; la conversión en carretera de características de diseño elevadas la N-211 entre Alcolea del Pinar y Monreal del Campo; el corredor de alta capacidad Cuenca-La Alcarria; la prolongación de la R-3 a Tarancón; la incorporación de Tomelloso a la red de alta velocidad o el intercambiador Nacional Sur del Ave en La Sagra; el compromiso del Ministerio de Fomento por el mantenimiento y mejora del tren convencional, y la consideración del aeropuerto de Ciudad Real de interés General de la nación.

Con los votos en contra del PSOE se rechazó la propuesta de resolución elaborada por el Grupo Popular, que instaba al Gobierno regional a llevar a cabo, en tiempo y forma, las actuaciones previstas, garantizando la terminación de todas las redes de carreteras contempladas en el acuerdo con Fomento en 2010.



En la inauguración de la Autovía de los Viñedos, que conecta Toledo con Albacete a través de Tomelloso

Barreda: “Estos 127 kilómetros de progreso demuestran que somos capaces de cualquier cosa cuando trabajamos unidos”

La Autovía de Los Viñedos ya está en servicio en su totalidad, después de que el presidente de Castilla-La Mancha, José María Barreda, inaugurara el último tramo, entre Consuegra y Tomelloso.

Con la apertura de todo el recorrido de la autovía, se finaliza un proceso de tramitación y construcción que ha sido completado por el Ejecutivo autonómico en un tiempo récord, menos de 5 años, y que ha supuesto una inversión de 328 millones de euros, convirtiéndose en la obra de mayor envergadura en materia de carreteras en la historia de Castilla-La Mancha.

Esta infraestructura, enmarcada en el Programa Regional de Autovías, constituye la primera autovía de iniciativa autonómica y el punto de arranque de todo un proceso que convertirá a Castilla-La Mancha en un referente en cuanto al desarrollo de sus vías de comunicación.

La Autovía de Los Viñedos es un gran eje vertebrador de la

Región ya que unirá la capital autonómica con la ciudad más poblada de Castilla-La Mancha, Albacete, enlazando en el nudo de Tomelloso con la autovía estatal A-43, y atraviesa el corazón de La Mancha uniendo entre sí algunas de las poblaciones más importantes de nuestra comunidad.

El presidente regional, José María Barreda, argumentó que los 127 kilómetros de longitud de esta infraestructura “son kilómetros de progreso, desarrollo y nuevas posibilidades para Castilla-La Mancha”.

Según expresó Barreda, la Autovía de los Viñedos constituye un ejemplo alentador para el conjunto de la sociedad, pues evidencia que “cuando en Castilla-La Mancha nos lo proponemos, somos capaces de cualquier cosa”.

Esta infraestructura forma parte de un ambicioso Programa regional de Autovías, por el que el Gobierno castellano-manchego está desarrollando

seis proyectos de vías de alta capacidad, como son la Autovía del IV Centenario (Calatrava-Montiel), Autovía Cuenca-Albacete, Autovía de La Sagra, variante suroeste de Toledo, Autovía de La Solana y la Autovía de la Alcarria, que será financiada en su totalidad por el Estado, según contempla el protocolo de actuación suscrito con el Ministerio de Fomento, por el que durante los próximos cinco años, cada día se invertirán más de dos millones de euros en construir nuevas autovías y autopistas, que harán posible que Castilla-La Mancha triplique sus kilómetros de autovías y autopistas.

Según indicó Barreda, cuando concluyan estos proyectos, “Castilla-La Mancha tendrá la red de autopistas y autovías más tupida de España”. De este modo, “todas las poblaciones de más de 10.000 habitantes de nuestra comunidad autónoma estarán a menos de diez minutos de una autovía o de una autopista”.

En esta línea está el compromiso de vertebrar también la región por medio de ferrocarril y alta velocidad, ya que las cinco capitales de provincia y las principales localidades, como Talavera de la Reina, estarán comunicadas por Alta Velocidad y habrá más de 1.000 kilómetros, y además, no hay que olvidar, dijo, las mejoras del ferrocarril convencional.

Así, el conjunto de medidas del Plan Estratégico de Infraestructuras y Transportes para Castilla-La Mancha “nos colocan en una situación privilegiada y estratégica”, que mejorará las relaciones entre las distintas provincias y con el resto de España y que integra a la región en el panorama logístico y “ahorra distancias, acorta tiempos y acerca personas”.

Álvarez en su última intervención, y como réplica a la de la diputada regional del PP, Carmen Bayod, destacó que existen datos objetivos, “que no son fuentes del Gobierno regional” que dicen, por ejemplo, que Castilla-La Mancha es la que mayor esfuerzo realiza en inversión por habitante, según señala la Asociación de Carreteras.

“¿Qué hay detrás de la propaganda?”

La portavoz del PP, Carmen Bayod, quiso saber “qué hay detrás de tanta propaganda” y por tanto, que política de carreteras se va a seguir “de verdad” y no realizando “brindis al sol o acuerdos históricos”. A su juicio, el pueblo quiere saber qué criterios han servido de base para decidir acerca de las carreteras autonómicas de alta capacidad, y qué plazos de ejecución se prevén.

Hablar de todo menos de infraestructuras

El portavoz del PSOE, Francisco Moya, respondió a Bayod que parece que no querer ver los motivos de satisfacción que hay en este tema y se dedica a hablar de todo menos de las infraestructuras porque además faltan a la verdad. Moya ironizó sobre el PIT y la exigencia del Grupo Popular, aseverando que pretenden que el PIT sea “como la pulga de Fernando, que antes de salir de la botica ya estaba obrando”.

Primera región en autovías

Por su parte, la consejera de Obras Públicas, María Encina Álvarez, dijo en su intervención que en el horizonte 2010, con las actuaciones previstas en el PEIT,

Castilla-La Mancha tendrá 2.700 kilómetros de vías de alta capacidad, y será la primera región en kilómetros de autovías y autopistas, superando a Andalucía, Castilla y León, Cataluña, Valencia o

Madrid. Asimismo, en alta velocidad, será la tercera, con más kilómetros de líneas ferroviarias de alta velocidad, tras Andalucía y Castilla y León, superando a Cataluña, Valencia o Madrid.



El consejero de Sanidad, Roberto Sabrido, posa con representantes de Unicef de Castilla-La Mancha y los portavoces de los grupos parlamentarios del PSOE y PP en las Cortes Regionales. En las otras fotografías, el consejero de Industria y Tecnología, José Manuel Díaz-Salazar, y la consejera de Economía y Hacienda, María Luisa Araujo.

Rechazada la enmienda a la totalidad del PP relativa a la creación del nuevo IPT, del 'céntimo sanitario'

En el mismo Pleno fue rechazada otra enmienda a la totalidad presentada por el PP al nuevo **Instituto de Promoción Turística de Castilla-La Mancha (IPT)**, cuya normativa aprobó a inicios de noviembre el Consejo de Gobierno, y que pretende vertebrar y

coordinar las políticas de turismo, para mejorar el crecimiento, y también incorporar al sector privado.

La misma suerte corrió la enmienda del mismo grupo sobre el **"céntimo sanitario"**, la relativa a la **Ley de Medidas Tributarias**, o la del proyecto de

ley que regula el tramo autonómico del Impuesto sobre las Ventas Minoristas de Determinados Hidrocarburos, bajo la fórmula del denominado 'céntimo sanitario' aprobado a finales del mes pasado por el Consejo de Gobierno.

Unanimidad en una resolución de apoyo a la estrategia mundial para la alimentación del lactante

Con anterioridad al Pleno, previa a la aprobación por unanimidad en las Cortes regionales de una resolución de apoyo a la estrategia mundial para la alimentación del lactante y del niño pequeño de Unicef, en en la que uno de sus puntos se insta a extender la figura del Hospital Amigo de los Niños, el consejero de Sanidad y los portavoces de los grupos parlamentarios del PSOE y PP mantuvieron una reunión con representantes de Unicef de Castilla-La Mancha.

Instituto de Promoción Turística de Castilla-La Mancha

Con respecto al Instituto de Promoción Turística de Castilla-La Mancha (IPT), el Gobierno enmarcó su creación dentro de una apuesta por la promoción de la región a través de un organismo que nace como consecuencia de la madurez del sector y la apuesta del Gobierno regional por el mismo y que servirá para venderse mejor, pero también para conseguir vertebrar y coordinar al sector turístico.

El consejero de Industria y Tecnología, José Manuel Díaz-Salazar, destacó que no hay que olvidar las singulares características de la región, extensa, diversa y dispersa, con pequeños municipios y zonas rurales que hay que preservar, sostener y mejorar. También recordó que el Instituto nace con el respaldo unánime del Consejo de Turismo de Castilla-La Mancha.

Más adelante informó que el

número de empresas del sector turístico ha crecido desde el año 2000 hasta la actualidad un 5,4 por ciento; en el ámbito rural, el crecimiento ha sido mayor, del 184 por ciento, de forma que si en 2000 había 337 casas rurales hoy hay 837; las plazas hoteleras se han incrementado un 26 por ciento y los establecimientos un 29 por ciento.

En 2005, un año emblemático para Castilla-La Mancha con la celebración del IV centenario del Quijote, el crecimiento de afiliaciones a la Seguridad Social ha sido del 9,6 por ciento, el mayor de toda España, hay 57 hoteles más que hace cinco años y el número de restaurantes ha crecido un 18 por ciento.

Además, y sobre ellos, el consejero detalló el dato de las pernoctaciones y su repercusión en la economía regional, puesto que de enero a octubre han crecido un 6,4 por ciento con respecto al mismo período del año anterior, mientras que en España el crecimiento ha sido del 4,7 por ciento.

Este número de pernoctaciones supone un gasto medio por persona y viaje de 1.124 euros, y un gasto medio diario por persona de 83,9 euros, según datos del tercer trimestre de 2005 facilitados por el Ministerio de Industria, Turismo y Comercio.

Para el PP 2005 ha sido un año desaprovechado

En su comparecencia, el diputado del Partido Popular, José Manuel Rodríguez Carretero, reconoció que aunque se llegue tarde aún se puedan hacer las cosas bien. Dijo no obstante que este año de celebración del IV cente-

El número de casas rurales ha pasado de 337 en el año 2000, a las 387 actuales

nario del Quijote, ha sido "bastante desaprovechado" e instó a que se empiece a trabajar para poder aprovechar la celebración dentro de diez años de la publicación de la segunda edición del Quijote. También se quejó de que el incremento del turismo en nuestra región sea inferior al de España lo que demuestra "a las claras" que las cosas no se han hecho todo lo bien que se deberían.

Por su parte, la diputada del PSOE, Mercedes Giner, consideró "irresponsable" que cuando el PP muestra su apoyo al turismo y se considera que es un sector importante, lo que hace es presentar una alternativa que sólo supone retrasar la creación del IPT, cuando es un modelo que han adoptado la práctica totalidad de las comunidades autónomas, concluyó.

Impuesto sobre las Ventas Minoristas de Determinados Hidrocarburos ('céntimo sanitario')

También rechazaron las Cortes la enmienda a la totalidad del Grupo Popular al proyecto de ley que regula el tramo autonómico del Impuesto sobre las Ventas Minoristas de Determinados Hidrocarburos, bajo la fórmula del denominado 'céntimo sanitario'.

En este sentido, la consejera de Economía y Hacienda, María

Luisa Araujo, se preguntó el porqué de la petición del PP de la enmienda que pide la devolución al Gobierno del proyecto de Ley del impuesto sobre determinadas actividades que inciden en el medio ambiente y de hidrocarburos, cuando el PP ha optado por no presentar un texto alternativo.

Dicho esto, explicó que el proyecto tiene el objetivo doble de reformar un impuesto económico utilizando un mecanismo de corresponsabilidad fiscal que tiene como interés favorecer el medio ambiente, y por su parte, continuó la consejera, con la aplicación del tramo autonómico se busca obtener recursos adicionales que permitan que la región tenga el mejor modelo sanitario posible.

Al respecto, se estima la obtención de 50 millones de euros adicionales que permitirán una mejor dotación presupuestaria del sistema sanitario y posibilitará incorporar, por ejemplo, 2.400 nuevos profesionales, adelantar en dos años la ejecución de 20 nuevos centros de salud o la incorporación en un año de nuevas tecnologías como aceleradores lineales, mamógrafos o equipos radiológicos, indicó Araujo.

El PP alega desconocimiento casi absoluto de las intenciones del Gobierno

El diputado del PP Leandro Esteban recaló por su parte el desconocimiento casi absoluto de las intenciones del Gobierno regional respecto a esta ley, y calificó de "hipocrita" una norma que sube los impuestos a los ciudadanos de Castilla-La Mancha sobre el pretexto de unas leyes medio-

ambientales.

En este sentido, el diputado del PSOE Antonio Guijarro, recordó que este impuesto fue ideado, en su momento, por el PP y aplaudido por las comunidades autónomas gobernadas por el Partido Popular, e incluso en la región recibió el apoyo entusiasta de algunos dirigentes populares.

La aplicación del tipo impositivo del denominado 'céntimo sanitario', que está incorporado al proyecto de Ley del Impuesto sobre Determinadas Actividades que Inciden en el Medio Ambiente (IDAIMA), fue ideada por el Gobierno de PP en 2001, coincidiendo con la entrada en vigor del nuevo sistema de financiación autonómica.

Concretamente, el Gobierno regional ejercerá esta capacidad normativa en gasolinas y gasóleo, con 24 euros por cada 1.000 litros; en fuel-oil, con 1 euro por tonelada; y en queroseno, con 24 euros para cada 1.000 litros. No la ejercerá al máximo, por el contrario, en el caso del gasóleo especial -el utilizado por los agricultores- donde se aplicará un tramo de 2 euros por cada 1.000 litros, 4 euros por debajo de lo permitido. Según apuntó Araujo, con ello se quiere dar un tratamiento diferenciado a los agricultores.

En el caso de los transportistas, al no ser posible la discriminación positiva con este sector por no utilizar gasóleo especial, el proyecto de Ley incluye una disposición adicional con el compromiso del Gobierno regional de compensar a este colectivo mediante un sistema de ayudas pactado y consensuado.

Según manifestó el vicepresidente segundo del Gobierno de Castilla-La Mancha, Emiliano García-Page

Con menos deuda que la media española, en la Región se invierte más que ninguna otra comunidad autónoma

El vicepresidente segundo del Ejecutivo en un encuentro con los periodistas para dar cuenta del Consejo de Gobierno, además de referirse a la favorable situación económica de Castilla-La Mancha, también hizo referencia a la postura que mantiene el PP con res-

pecto a la LOE. También tuvo palabras contundentes sobre la Central de Zorita, mostrándose partidario a que se cierre cuanto antes. En el repaso que efectuó a la actualidad regional no pasó por alto las polémicas que suscita el uso que del agua del Trasvase se hace

en Murcia y las controvertidas declaraciones realizadas por el presidente regional de los populares. En relación a la vivienda también se mostró contundente al afirmar que "Castilla-La Mancha es la comunidad autónoma en la que más vivienda se ha hecho".

"¿Qué pasaría si en vez de decir que incumplirá la Ley el PP, lo hiciera Maragall?"

El vicepresidente segundo empezó su intervención centrándose en la Ley Orgánica de Educación (LOE), subrayando que "es muy llamativo el concepto que tienen de la autonomía algunos partidos políticos", en relación a las declaraciones de algunos dirigentes del PP y ex miembros del anterior Gobierno de Aznar con respecto a LOE, los cuales han señalado a la opinión pública que "donde gobierne el PP se alterará o se incumplirá parcial o totalmente la norma".

El portavoz del Ejecutivo autonómico se mostró muy sorprendido por estas declaraciones y se preguntó: "¿Qué pasaría si en vez de decir que incumplirá la Ley estatal el PP, lo hiciera Maragall?"

García-Page aclaró que la posición del Ejecutivo autonómico es que "el sistema educativo sea lo más común posible que se pueda en España": lo diga quién lo diga y se gobierne donde se gobierne".

El vicepresidente afirmó que es una falta de respeto al Estado autonómico y una "barbaridad que desde un despacho de Madrid se le diga a las autonomías lo que tienen que decir", continuó. "Me preocupa que un partido serio como el PP diga este tipo de cosas. No es razonable que digan que donde gobernemos vamos a hacer lo que queramos porque no les gusta una Ley aprobada legítimamente en el Estado", aseveró.

Sobre Central de Zorita exige al CSN que se cumpla de manera milimétrica lo previsto

Seguidamente, en referencia al futuro cierre de la central nuclear de Zorita, que durante estos días se encuentra en parada técnica, exigió al Consejo de Seguridad Nuclear (CSN) que "cumpla de manera milimétrica con lo previsto", apelando a que se apliquen todas las medidas estrictas de control y seguridad en el cierre programado de la central nuclear. "La posición del Gobierno de Castilla-La Mancha era antes y es ahora la misma, es decir, que cuanto antes se cierre mejor", afirmó.

"El Levante español está en una espiral de desarrollo muy

evidente y descarada, y ya no hay agua para todos"

Cambiando de tema y en referencia al uso del agua del Trasvase, argumentó que "el Levante español está en una espiral de desarrollo muy evidente, por no decir muy descarado", y ha advertido que "si con lo que se ha desarrollado en el pasado ya no hay agua para todos, con lo que se está construyendo en esa zona no les va a quedar más alternativa que echar mano del agua del mar, que es inagotable".

García-Page valoraba así las declaraciones realizadas por el presidente regional del Partido Popular, José Manuel Molina, en que las que señalaba que le gustaría, como a otras regiones, tener "cuarenta, cincuenta o cien campos de golf" en Castilla-La Mancha. Para el vicepresidente segundo, "el problema no es el golf, sino el agua que se usa en las miles de casas que se construyen alrededor de estos campos. El problema es cuando aquí falta agua y los muchos proyectos que ha habido para crear instalaciones de este tipo no han podido salir adelante por esta causa", mientras que sí han podido realizarse en otras regiones "con un agua que hipoteca el desarrollo de nuestra tierra".

En este sentido, García-Page lamentó que "haya algunos dirigentes del Partido Popular de la región que cuando se les dice que critiquen, o que al menos se fijen, en el desarrollo y en el uso irregular que se está haciendo en Murcia, dicen que eso no va con ellos".

El Plan de Vivienda Estatal 2005-2008 tendrá un mínimo de 75.000 beneficiarios

Con respecto a la aprobación del convenio de colaboración entre el Ministerio de Vivienda y la Comunidad Autónoma para la aplicación del Plan Estatal 2005-2008, para favorecer el acceso de los ciudadanos a la vivienda, el portavoz del Ejecutivo señaló que este Plan contempla casi 25.000 actuaciones en nuestra región y se calcula un mínimo de 75.000 beneficiarios. Así, Castilla-La Mancha aportará 212 millones de euros, "el doble de lo que suponía el anterior convenio con el Estado, que alcanzaba los 103 millones de euros".

"En Castilla-La Mancha -apun-



Acuerdos del Consejo de Gobierno

El Consejo de Gobierno acordó, en su última reunión, y a propuesta de la Consejería de Vivienda y Urbanismo, dar el visto bueno a la firma del convenio con el Ministerio de Vivienda para la aplicación en nuestra región del Plan Estatal 2005-2008, para favorecer el acceso de los ciudadanos a la vivienda, y que supondrá una inversión en Castilla-La Mancha de 212 millones de euros.

A propuesta de la Consejería de Medio Ambiente y Desarrollo Rural se aprobó el Decreto de creación del Plan Regional de Gestión de Residuos de Construcción y Demolición (2006-2010), que configura un marco de referencia legal para la correcta gestión de estos residuos generados especialmente en el sector de la construcción, así como su posterior reciclaje y reutilización.

También se aprobó a propuesta de la Consejería de Economía y Hacienda el Decreto para una nueva emisión de Deuda Pública.

A instancias de esta misma Consejería se aprobó la cesión gratuita de uso, a favor de la UCLM, de las parcelas anexas al Centro de Formación Agroambiental de Aguas Nuevas (Albacete), con destino a fines de experimentación propios de la misma.

El Ejecutivo regional también autorizó, a propuesta de la Consejería de Economía y Hacienda, un acuerdo de colaboración entre la Junta de Comunidades y la Sociedad Estatal de Participaciones Industriales, S.A. y la adquisición a la SEPI de 111.558 acciones de la Sociedad para el Desarrollo Industrial de Castilla-La Mancha, S.A.

El Consejo de Gobierno a propuesta de la Consejería de Educación y Ciencia autorizó la realización de inversiones en Equipamiento e Infraestructuras de Investigación y Desarrollo por la Fundación del Parque Científico Tecnológico regional en Albacete, por un importe de 5.645.000 euros, en los ejercicios 2005 y 2006.

Por otro lado, se autorizó la concesión de la garantía del reintegro de un préstamo concedido como subvención por el Ministerio de Educación y Ciencia a la Universidad de Castilla-La Mancha por importe de 767.000 euros.

Por último, a propuesta de la Consejería de Obras Públicas se aprobó una inversión en materia de carreteras consistente en la adaptación de la actual carretera CM-2105, en Cuenca, entre los puntos kilométricos 0 y 10.

la vivienda y la construcción es un auténtico motor de crecimiento y de generación de riqueza, y nuestras políticas de promoción tienen mejores resultados prácticamente que en toda España, porque promovemos más vivienda pública que la media española con mucha diferencia". "De esta manera -explicó- favorecemos la bajada o la contención de los precios de la vivienda con carácter general".

Asimismo, aseguró que "hemos cumplido las expectativas del anterior Plan de Vivienda, no al cien por cien, que ya sería para celebrarlo por todo lo alto, sino a un 211 por cien. Lo hemos cumplido de sobra", apuntó.

Nueva emisión de Deuda Pública 2005-2006

Por último, se centró en la aprobación del Decreto para la emisión de Deuda Pública 2005-2006, destacando que Castilla-La Mancha es una de las comunidades autónomas financieramente mejor gestionadas. "En esta región -dijo- hemos ahorrado y hemos controlado el gasto como ninguna, y debe ser de los pocos sitios donde incluso la oposición política ha planteado en más de una ocasión al Gobierno que conviene que nos endeudemos".

García-Page aprovechó la ocasión para hacer referencia a los datos de una encuesta publicada recientemente, en la que Castilla-La Mancha aparece como la Región donde más se invierte por habitante de toda España, "es decir, que el gasto público, lo que se dedica a inversión para generación de infraestructuras y nuevos servicios, es el primero de toda España en relación al número de habitantes".

Así, señaló, "tenemos menos deuda que la media española y, sin embargo, invertimos más que ninguna otra comunidad autónoma por habitante sin endeudarnos".

García-Page finalizó mostrando la satisfacción del Ejecutivo por el hecho de que la Consejería de Economía y Hacienda haya colocado la deuda pública de la región en el mercado extranjero (Londres, Alemania e incluso Estados Unidos), consiguiendo "las mejores cargas financieras por el nivel de solvencia del que disponemos".

El consejero de Educación y Ciencia, como presidente de la Fundación del Parque, anunció que está confirmada la presencia de 12 empresas

El Centro de Emprendedores del Parque Científico comenzará a funcionar en enero

José Valverde, en su calidad de Presidente del Parque Científico y Tecnológico, firmó un convenio de colaboración con el presidente de la

Diputación Pedro Antonio Ruiz, por el que la Institución Provincial contribuye a la puesta en marcha del Centro de Emprendedores.

El Centro de Emprendedores del Parque Científico y Tecnológico de Albacete comenzará a funcionar el próximo mes de enero con la presencia de 12 empresas, según anunció el consejero de Educación y Ciencia y presidente de la Fundación del Parque, José Valverde.

Realizaba este anuncio durante la firma de un convenio de colaboración con el presidente de la Diputación de Albacete, Pedro Antonio Ruiz, por el que esta Institución provincial aportará 850.000 euros para actuaciones de construcción y equipamiento que se llevarán a cabo en el Parque.

En sus palabras el consejero destacó que con la aportación de la Diputación será posible culminar el trabajo que ha venido haciéndose en los últimos meses para poner en marcha el Centro de Emprendedores y que posibilitará ya la instalación allí desde principios de año de una docena de empresa.

Valverde enumeró las empresas ya comprometidas y que son: Eurocopter, SITESA, SEMANTIC, AEDEI, Evolucionaria, CADE, Ingealtec, Entornos 3D, Desertic, VITAB, DINFOW y NTEC.

Asimismo comentó que para finales del próximo año podrán ponerse en marcha tanto el Centro de Automática y Robótica como el Instituto de Investigación en Energías Renovables.

El consejero, desde su responsabilidad de presidente de la Fundación Parque Científico y Tecno-



Foto: Ana Bau
El consejero de Educación y Ciencia, José Valverde, junto al presidente de la Diputación de Albacete, Pedro Antonio Ruiz, y el rector de la Universidad de Castilla-La Mancha, Ernesto Martínez Ataz.

lógico, agradeció la colaboración firmada con la Diputación y el compromiso que prestan también tanto la Universidad de Castilla-La Mancha como el Ayuntamiento de Albacete para conseguir poner en marcha la que va a ser "la mejor herramienta de investigación y desarrollo de Castilla-La Mancha".

Por su parte, el presidente de la Diputación destacó la colaboración que esta Institución viene manteniendo con el Parque Científico y Tecnológico, un apoyo que se refuerza con este convenio, "con el que queremos contribuir a aprovechar las nuevas oportunidades que para la sociedad del siglo XXI trae la investigación y la innovación".

Por su parte, el rector de la

Universidad de Castilla-La Mancha, Ernesto Martínez Ataz, presente en la firma del convenio, destacó que el Parque Científico "es la mejor plataforma para el desarrollo y la innovación tecnológica en la Región y es la apuesta estratégica más inteligente". Así, reiteró el compromiso de la UCLM con este proyecto.

En concreto la aportación que realiza la Diputación Provincial de Albacete para el Parque Científico se destinará a: realizar obras de ampliación del Centro de Emprendedores, mobiliario y equipamiento, la central termofrigrífica y la dirección de obras del Centro Tecnológico de Automática y Robótica y del Instituto de Energías Renovables.

El Ayuntamiento construirá un Centro para Mayores en la Plaza del Puente de Madera

Los bajos del edificio de viviendas públicas construido por el Ayuntamiento, a través de Urval, en la Plaza del Puente de Madera se destinarán a un nuevo Centro para Mayores del Barrio del Polígono San Antón, según anunció el alcalde, Manuel Pérez Castell, a los representantes de los vecinos durante la visita que realizó a los nuevos 66 pisos de promoción oficial cuyas llaves se entregaron los pasados días.

Durante el acto de entrega, Pérez Castell mostró su satisfacción "porque todos los albaceteños que necesitan una vivienda de protección oficial tienen la es-

peranza fundada de que la van a conseguir. Hemos multiplicado por 10 el ritmo de construcción de este tipo de viviendas en Albacete y mi compromiso es continuar en esta línea hasta que todas aquellas personas y familias que lo necesiten puedan disfrutar de su propia vivienda".

De las 66 viviendas entregadas por Pérez Castell, entre las que hay apartamentos y viviendas de 120 metros cuadrados para familias numerosas, además de pisos adaptados para discapacitados, la mayoría, 42, son de 90 metros cuadrados, por las que los propietarios deberán pagar entre los 60.000

y los 66.600 euros (entre 10 y los 11 millones de las antiguas pesetas), ya que aunque el precio final des de 91.544 euros los adjudicatarios tienen derecho a distintas subvenciones a fondo perdido que, como media, se sitúa en el 30 por ciento.

En el caso de las 8 viviendas de 120 metros cuadrados, sin descontar las subvenciones que en el caso de las familias numerosas puede suponer el 36 por ciento del total, el precio fijado es de 117.700 euros. Y en los 16 apartamentos de 55,3 metros cuadrados, también sin descontar las subvenciones, el precio es de 61.291 euros.

Valerio visita el vivero de empresas de los jóvenes empresarios

La consejera de Trabajo y Empleo, Magdalena Valerio, ha visitado el vivero de empresas de la Asociación de Jóvenes Empresarios de Albacete donde ha resaltado la importancia de estas iniciativas para "facilitar a los jóvenes emprendedores el rodaje que toda empresa necesita para evitar que los gastos iniciales del proyecto frenen su desarrollo".

Actualmente son cinco las empresas que se encuentran funcionando en este vivero, que cuenta con siete proyectos a la espera de formar parte del mismo, a los que hay que sumar las diez que ya han pasado por él.

Una iniciativa que ha servido para crear 90 puestos de trabajo y "del que surgen numerosas iniciativas de autoempleo y sociedades cooperativas que nutren nuestro tejido empresarial con el que los jóvenes hacemos región", añadió la consejera.

Valerio transmitió a los jóvenes "todo el apoyo del Gobierno regional" a través de progra-

mas como los Centros de Iniciativas Empresariales de Economía Social (CIEES) que apoyan los proyectos empresariales de los jóvenes, mientras les proporcionan formación y asistencia técnica en su actividad. Castilla-La Mancha cuenta en la actualidad con 5 centros de este tipo y tiene previsto para el año 2006 la construcción de cuatro nuevos CIEES.

Visita al Museo de la Cuchillería

Magdalena Valerio aprovechó también para visitar el Museo de la Cuchillería, el primero de toda España dedicado exclusivamente a este sector.

Un centro que además de ser una sala de exposiciones recibe subvenciones de la Dirección General de Formación, dependiente del Sepecam, para emprender acciones formativas en el sector. Desde el año 2002 hasta la actualidad se han invertido 1.411.876,05 euros en acciones que han beneficiado a 165 alumnos.

El vicepresidente primero visitó la ampliación del servicio de Urgencias del complejo hospitalario

Lamata destaca el fuerte impulso del Gobierno Regional a la Sanidad



Foto: Raúl Sánchez
Fernando Lamata, acompañado por el delegado de la Junta, Manuel González, y el director gerente del Complejo Hospitalario, Jesús Martino, durante la visita efectuada al Complejo Hospitalario.

El vicepresidente primero del Gobierno regional, Fernando Lamata, destacó en Albacete que "Castilla-La Mancha cuenta con mejores indicadores sanitarios que la media nacional", que a su vez se sitúa por encima de la Unión Europea.

Lamata realizaba estas manifestaciones tras visitar las obras de remodelación, ampliación y modernización del servicio de Urgencias del Complejo Hospitalario Universitario, y que han supuesto un incremento de un 40 % de la superficie dedicada a este servicio, que ha pasado de

1.370 metros cuadrados a 1.900 metros cuadrados, y el mismo incremento en la plantilla de trabajadores, pasando de 105 a 143 profesionales.

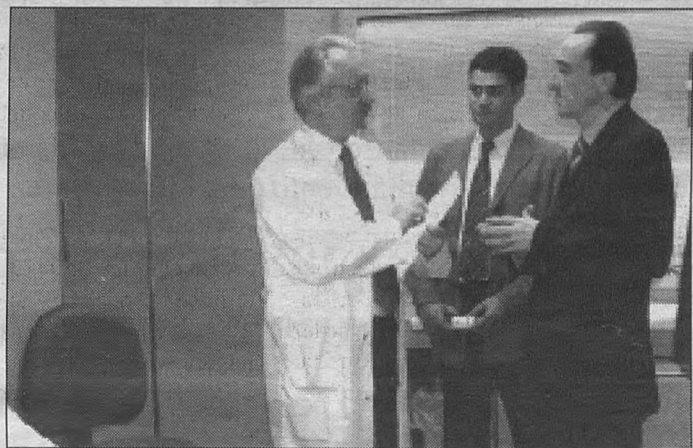
"Ha merecido la pena que los contribuyentes hayan dedicado algo más de 3 millones de euros a esta obra y que los pacientes y familiares hayan soportado las molestias que toda obra lleva", señaló el vicepresidente primero, quien calificó esta obra como "un ejemplo de cómo hacer bien las cosas", ante la implicación de los profesionales en las diferentes fases de la misma.

COMARCAS DE ALBACETE - Ossa de Montiel

Así lo aseguró el presidente regional en la inauguración del IESO "Belerma"

Barreda: "La calidad de la enseñanza tiene mucho que ver con el valor que se concede a los profesores"

El presidente de Castilla-La Mancha destacó el esfuerzo que en Educación realiza el Ejecutivo autonómico y recordó que el

próximo año se destinarán cuatro millones de euros cada día a esta área. Asimismo, señaló que sólo en construcción de nue-

vos centros se están invirtiendo cerca de 470.000 euros al día, destinados a edificar nuevos colegios e institutos.

El presidente de Castilla-La Mancha, José María Barreda, manifestó en la inauguración del Instituto de Enseñanza Obligatoria 'Belerma', en Ossa de Montiel, que "la calidad de la enseñanza tiene mucho que ver con el aprecio que una sociedad tiene a sus profesores. Una sociedad que no sabe valorar a sus docentes es una sociedad enferma".

El presidente Barreda, que aplaudió la calidad de las instalaciones, ensalzó la importancia que tiene el trabajo que desempeñan los profesores y las profesoras de los centros. A su juicio, si es importante el continente, tanto o más lo es el contenido, porque "no podríamos conseguir un sistema moderno y eficaz sin hombres y mujeres que hacen su trabajo extraordinariamente bien".

El presidente de Castilla-La Mancha destacó que la sociedad de esta Región, así como el Gobierno autonómico, está realizando un gran esfuerzo para mejorar la calidad del sistema educativo. Una calidad que pasa por optimizar y estrechar la relación entre



Foto: Pino Fontelos
José María Barreda, comparte un momento de una clase de junto a su profesora, y el director del instituto "Belerma" y alcalde de la localidad, Juan José Caravaca.

profesores y alumnos, y de la que ya se ven beneficiados los 140 alumnos del IESO 'Belerma', que reciben su formación de un claustro formado por 20 profesores.

En este contexto, el presidente Barreda manifestó que el próximo año se destinarán cada día cuatro millones de euros al área

de Educación, porque "la igualdad de oportunidades, la verdadera justicia, empieza ofreciendo una misma educación para todos".

Además, aseguró que se están invirtiendo en construcción de nuevos centros, colegios e institutos cerca de 470.000 euros diarios. Unas inversiones que dan

frutos como el Instituto inaugurado.

Por último, el presidente felicitó a los alumnos por el nombre que lleva su instituto, 'Belerma'. Este debe su nombre a un personaje de El Quijote, al que se hace referencia en el episodio de la Cueva de Montesinos, en el que el ingenioso hidalgo tiene un sueño durante el que se le aparecen diferentes personajes, entre ellos, Montesinos, para referirse a Durandarte y su enamorada Belerma.

Por su parte, el alcalde de Ossa de Montiel, Juan José Caravaca, que precedió en el uso de la palabra al presidente regional, reconoció el trabajo de todos los agentes sociales de Ossa de Montiel y del Gobierno de Castilla-La Mancha, que han hecho posible que este Instituto sea una realidad. "En Ossa de Montiel, ya podemos asegurar que un niño, desde que nace hasta que termina la Educación Secundaria Obligatoria, no tiene necesidad de salir del pueblo", manifestó el primer edil de esta localidad.

13 municipios verán renovadas sus redes de abastecimiento

La Consejería de Obras Públicas, la Diputación Provincial y los Ayuntamientos de Alatoz, Alcaido, Alcaraz, Bien-servida, Bogarra, Cenizate, Cotillas, Elche de la Sierra, Fuenteálamo, Paterna de Madera, Pétrola, Socovos y Villaverde del Guadalimar han suscrito los convenios de colaboración para la renovación y mejora de las redes de abastecimiento y saneamiento en estos municipios y que supondrán una inversión superior a 1.600.000 euros.

Por medio de estos acuerdos, se procederá a la mejora del abastecimiento de agua potable en Alcaido, Alcaraz, Bien-servida, Bogarra y Elche de la Sierra mediante la realización de sondeos, mientras que en el caso de Cenizate, Cotillas, Fuenteálamo, Paterna de Madera se efectuará el equipamiento de los pozos existentes mediante la instalación de bombas, valvulerías y los accesorios necesarios. En estos diez municipios, además se renovarán las conducciones. El problema existente en gran parte de estas poblaciones es que, actualmente, se abastecen a través de frágiles sistemas de suministro como sondeos, pozos o manantiales, que pueden presentar un descenso en sus niveles, y que precisamente es lo que se quiere evitar mediante estas actuaciones.

En Villaverde del Guadalimar se llevará a cabo la rehabilitación del depósito, así como la mejora de las tuberías con objeto de prestar un óptimo servicio de distribución de agua potable.

Por otro lado, se dotará a Alatoz y Pétrola de una planta potabilizadora por el sistema de ósmosis inversa para sendas fuentes públicas, con objeto de adaptar la calidad de las aguas al Real Decreto que establece los criterios sanitarios de la calidad del agua de consumo humano.

Estos convenios son un ejemplo de coordinación entre administraciones para responder a las demandas de los ciudadanos, y ponen de manifiesto el compromiso del Gobierno de Castilla-La Mancha de asegurar el abastecimiento de todos los municipios de la región, no sólo a través de grandes infraestructuras sino también actuando en el ámbito más cercano.

Hellín

El consejero, Alejandro Gil, que participó en el repato de estos fondos de creación municipal, destacó el esfuerzo del Ayuntamiento con esta iniciativa

Entregadas las ayudas del Fondo de Solidaridad para la adquisición de Vivienda Protegida

El consejero de Vivienda y Urbanismo, Alejandro Gil, se desplazó recientemente hasta la localidad albaceteña de Hellín, para participar en el acto de entrega del denominado Fondo de Solidaridad para la Adquisición de Vivienda Protegida, constituido por el Consistorio hellinero, que para este ejercicio cuenta con un presupuesto de 180.000 euros.

Gil destacó el esfuerzo que realiza el Ayuntamiento con esta iniciativa que, sumada a las ayudas concedidas por la Junta de Comunidades y el Ministerio, "vienen a confirmar el empeño de las administraciones por garantizar el derecho constitucional para el acceso a una vivienda digna y a precio asequible".

Noventa y ocho ha sido el número total de familias que, habiendo adquirido una vivienda prote-



Foto: J.L. García Vidal
El concejal de urbanismo del Ayuntamiento de Hellín, Fernando Andújar, el alcalde, Diego García Caro, el consejero de Vivienda y Urbanismo, Alejandro Gil, y el delegado, José María Ortega.

gida en el año 2004, han recibido una ayuda de 1.200 euros, reuniendo para ello una serie de re-

quisitos como tener su residencia en el municipio de Hellín, y haber sido beneficiarios de las ayudas

de la Junta y del Ministerio de Vivienda, lo que implica que reúnen las condiciones para el acceso a una vivienda protegida.

Gil recordó la colaboración existente entre el Gobierno regional, los ayuntamientos castellanomanchegos que han demostrado sensibilidad ante la necesidad de vivienda, y los promotores privados, "consiguiendo entre todos que Castilla-La Mancha sea una de las regiones en las que la vivienda protegida esté experimentando un mayor auge, en el conjunto del país".

El consejero también quiso subrayar ese crecimiento de la vivienda protegida en Castilla-La Mancha como "la mejor herramienta para contener el precio de la vivienda libre en la región, como demuestran las últimas encuestas publicadas".

El grupo estadounidense construirá un casino del tipo Caesar's Palace y un hotel de lujo en la que será "la apuesta de ocio más espectacular de España"

Harrah's acercará Las Vegas al Reino de Don Quijote

El grupo estadounidense Harrah's Entertainment y el consorcio El Reino de Don Quijote han firmado un acuerdo por el que invertirán 567 millones de euros para promover y gestionar un complejo turístico que contará principalmente con un casino y un hotel de lujo en Ciudad Real.

El grupo estadounidense Harrah's Entertainment y el consorcio El Reino de Don Quijote han firmado un acuerdo por el que invertirán 567 millones de euros para promover y gestionar un complejo turístico que contará principalmente con un casino y un hotel de lujo en Ciudad Real.

En virtud del acuerdo, ambas compañías han creado una sociedad conjunta en la que Harrah's tiene el 60% del capital social y aportará 340,2 millones de euros al proyecto, mientras que El Reino de Don Quijote -un grupo integrado por entidades locales como Caja Castilla-La Mancha-, invertirá los 235,80 millones de euros restantes y contará con el 40% de la participación de la sociedad.

Así lo anunciaron el presidente de El Reino de Don Quijote de La Mancha, Aurelio Álvarez, y el presidente de Harrah's Entertainment, Gary Loveman, en rueda de prensa donde señalaron que este acuerdo supone un paso de "gigante" para la apuesta de ocio "más espectacular" de España.

El nuevo complejo turístico empezará a construirse a finales de 2006, según explicó Álvarez, que detalló que el proyecto consta de un hotel de lujo de 850 habitaciones, un casino de 4.600 metros cuadrados con una licencia de exclusividad de 10 años, un teatro con una capacidad de 3.000 localidades, un centro de convenciones, un balneario, restaurantes, salas, bares y centro comercial.

Con esta operación en Ciudad Real, el grupo estadounidense entra en el mercado europeo, aunque también prevé promover otro complejo turístico con casino en Eslovenia.

Ventajas fiscales

En este sentido, Álvarez explicó que el Gobierno autonómico



Foto: Alberto Pérez
La consejera de Administraciones Públicas, Llanos Castellanos, junto al presidente y consejero delegado de Harrah's Entertainment, Gary Loveman, el alcalde de Ciudad Real, Francisco Gil-Ortega, y el presidente de El Reino de Don Quijote, Aurelio Álvarez.

declaró el proyecto de interés regional y estableció unas condiciones fiscales "muy buenas" para el negocio del juego, de manera que el nuevo casino deberá pagar a Hacienda el 10% de sus ingresos brutos en concepto de impuestos.

Este complejo turístico se enmarca en la primera fase del proyecto inmobiliario y de ocio promovido por El Reino de Don Quijote y que cuenta con una inversión de 1.200 millones de euros.

La primera fase del proyecto, además de contar con el complejo turístico, contemplará tres campos de golf, un balneario denominado 'El Bosque Horai', un complejo residencial, así como otras unidades de ocio.

Por último, Álvarez destacó las buenas conexiones en materia de

transporte con las que contará el proyecto, ya que estará conectado con el aeropuerto de Ciudad Real, que empezará a operar para finales de 2007, a través de una lanzadera del AVE, lo que permitirá atraer turismo nacional e internacional.

Por su parte, la consejera de Administraciones Públicas del Ejecutivo autonómico, Llanos Castellanos que, junto con el alcalde de Ciudad Real, Francisco Gil-Ortega, afirmó que las posibilidades de las que se viene hablando hace tiempo que sitúan a Castilla-La Mancha como enclave privilegiado para asentarse y establecer negocios de gran envergadura son ya una realidad palpable, como lo demuestra la firma de este convenio.

En febrero se sortearán las viviendas de la Avenida del Ferrocarril

La Consejería de Vivienda y Urbanismo tiene previsto convocar en febrero del año que viene el sorteo para adjudicar diecisiete de las treinta y cinco viviendas de protección oficial que está construyendo en una parcela de la avenida del Ferrocarril de la capital.

Como en los casos recientes de Miguelturra o Torralba de Calatrava, el Gobierno de Castilla-La Mancha ha optado por una fórmula mixta para ceder estas viviendas en régimen de compraventa. Así, 18 se adjudicarán en virtud de la puntuación que obtengan los peticionarios y las otras 17 mediante sorteo público.

Vivienda y Urbanismo publicará a finales de diciembre las listas provisionales de adjudicatarios de las viviendas y de admitidos y excluidos para el sorteo. A continuación se abrirá un plazo de presentación de alegaciones y, una vez resueltas, se harán públicos los listados definitivos.

La promoción, en la que el Gobierno de Castilla-La Mancha lleva invertidos más de 2.470.000 euros, consta de treinta y cinco viviendas distribuidas en bloques de cinco alturas, una por debajo de la rasante, que forman cuatro fachadas exteriores y cuatro interiores alrededor de un patio. En el

sótano hay un garaje con una plaza de aparcamiento para cada piso.

Se han construido veintisiete viviendas de tres dormitorios, con superficies que oscilan entre los sesenta y seis y los setenta y dos metros cuadrados útiles, y siete de cuatro habitaciones con cerca de ochenta y tres metros. Además, hay otra vivienda adaptada para minusválidos de tres dormitorios.

Todas las viviendas disponen de vestíbulo, cocina con tendedor, estar-comedor, dormitorios y baño, además de aseo en el caso de las de cuatro habitaciones. La calefacción y el agua caliente son individuales.

La DIA del Aeropuerto quedará aprobada antes de final de año

El Ministerio de Medio Ambiente (MIMAM), a través de una nota de prensa, ha señalado que, en contra de las informaciones aparecidas en diversos medios respecto a que el Ministerio había resuelto, rubricado y enviado para su publicación en el BOE la Declaración de Impacto Ambiental (DIA) del Aeropuerto de Ciudad Real, el proceso de evaluación de impacto ambiental está todavía en curso, por lo que actualmente, no se cuenta con la DIA aprobada, "la cual lo estará previsiblemente antes de final de año, dentro de los plazos que se comunicaron en su momento con ocasión de una visi-

ta de la Comisión Europea".

Carta de BirdLife a la ministra Narbona

En este sentido, y respecto al Aeropuerto ciudadrealense, reseñar que la Sociedad Española de Ornitología (SEO) ha denunciado la "gran amenaza" que supondrá la construcción de esta infraestructura de carácter privado para las aves esteparias, de ahí que BirdLife International haya remitido una carta a la ministra de Medio Ambiente, Cristina Narbona, solicitando una Declaración de Impacto Ambiental del aeropuerto negativa.

La Junta destina 158.000 euros al Asilo 'Santa Teresa de Jornet'



Foto: Alberto Pérez
Los delegados provinciales, durante su visita a la Residencia de las Hermanas de los Ancianos Desamparados "Santa Teresa de Jornet", de Ciudad Real.

Las delegadas de las Consejerías de Bienestar Social y de Medio Ambiente y Desarrollo Rural, Prado Pérez de Madrid e Inés Alba, respectivamente, visitaron recientemente el asilo de las Hermanas de los Ancianos Desamparados "Santa Teresa de Jornet" de Ciudad Real para ver el estado de las obras de mejora que se han realizado en el edificio en este último año con cargo a los presupuestos de la Junta de Comunidades.

El presidente de Castilla-La Mancha, José María Barreda, visitó el asilo durante las pasadas fiestas navideñas y fue entonces cuando la superiora le pidió una ayuda para ejecutar estas actuaciones. Las obras han costado 158.000 euros, 120.000 aportados por Bienestar Social y los otros 38.000 por la Consejería de Medio Ambiente y Desarrollo Rural.

Los fondos sufragados por Bienestar Social se han destinado a la adquisición de nuevo equipamiento, a mejoras de la accesibilidad y a la renovación del vestíbulo de la residencia, mientras que con la subvención

de Medio Ambiente y Desarrollo Rural se ha remodelado completamente la zona ajardinada posterior y se han plantado árboles y plantas autóctonas y se ha instalado un sistema de riego por goteo.

Inés Alba y Prado Pérez de Madrid estuvieron acompañadas por los delegados de las consejerías de Agricultura y de Vivienda y Urbanismo, Esteban Esquinas y Lorenzo Selas.

El centro de atención a mayores 'Santa Teresa Jornet' acoge 165 personas mayores, de las que 83 son dependientes. De ellas cuida un equipo formado por 34 profesionales, entre los que se encuentran: un médico, un ATS, un fisioterapeuta, un terapeuta ocupacional, un trabajador social, ocho auxiliares de clínica, siete gerocultores, tres ayudantes de cocina, un chofer y diez limpiadores.

Más de la mitad de lo mayores que viven en esta residencia son dependientes. Sus cuidados corren a cargo, además de los profesionales sanitarios, de doce hermanas, que también residen en este geriátrico.

XV MUESTRA PROVINCIAL DE TEATRO 2005

MALAGÓN

Martes 1 de noviembre
El viejo y el loco (Ciudad Real)
"Ana, la maestra y el aprendiz"

Sábado 5 de noviembre
El Trascacho (Valdepeñas)
"La casa de Bernarda Alba"

Teatro Cine "Edu", 20:30 h.

TERRINCHES

Sábado 26 de noviembre
La Iguana, Teatro (Ciudad Real)
"La niña y el mar"

Sábado 3 de diciembre
Teatro Alcazul (Tomelloso)
"Dios"

Casa de Cultura, 20:00 h.

BOLAÑOS DE CTVA.

Viernes 2 de diciembre
A. Amigos del Teatro (Ciudad Real)
"La zapatera prodigiosa"

Sábado 3 de diciembre
Carpe Diem, Teatro (Tomelloso)
"La mordaza"

Nuevo Teatro Auditorio, 21:00 h.



AYUNTAMIENTO DE MALAGÓN
CONCEJALÍA DE CULTURA



DIPUTACIÓN DE CIUDAD REAL
ÁREA DE CULTURA



AYUNTAMIENTO DE TERRINCHES
CONCEJALÍA DE CULTURA



AYUNTAMIENTO DE BOLAÑOS DE CTVA.
CONCEJALIA DE CULTURA

En Tomelloso, seguimos avanzando

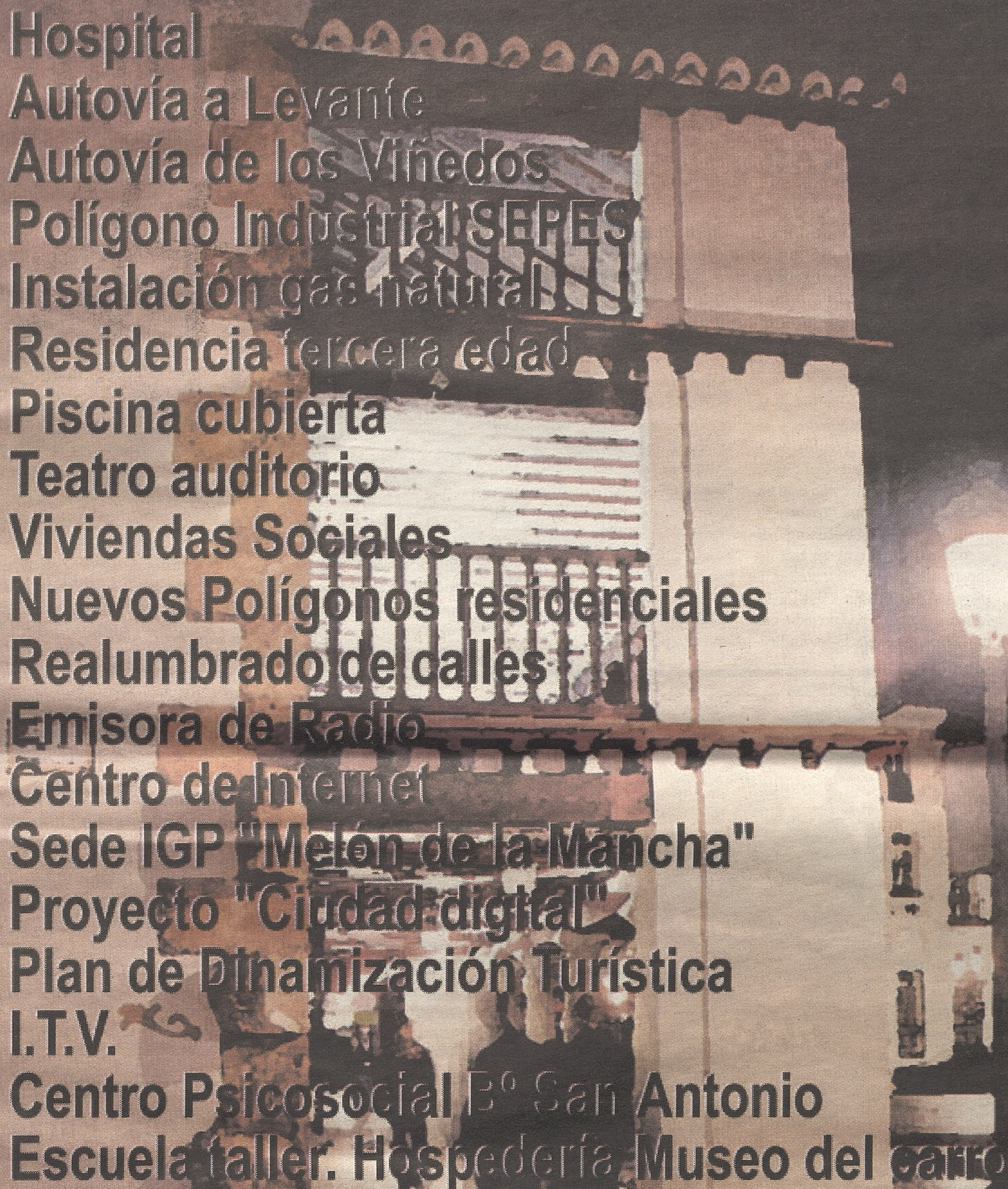

Hospital
Autovía a Levante
Autovía de los Viñedos
Polígono Industrial SEPES
Instalación gas natural
Residencia tercera edad
Piscina cubierta
Teatro auditorio
Viviendas Sociales
Nuevos Polígonos residenciales
Realumbrado de calles
Emisora de Radio
Centro de Internet
Sede IGP "Melón de la Mancha"
Proyecto "Ciudad digital"
Plan de Dinamización Turística
I.T.V.
Centro Psicosocial Bº San Antonio
Escuela taller. Hospedería Museo del barro



Tomelloso

*Ciudad moderna, solidaria y próspera
preparada para el futuro*

toda la información municipal en www.tomelloso.es
Radio Tomelloso 104.1 FM. Sintonízala

LA MANCHA - Tomelloso

Por el voto en contra de los senadores socialistas a una Enmienda sobre el AVE

Cotillas dice que "el PSOE se empeña en mantener engañados a los vecinos en el asunto del AVE"

Los pasados días el alcalde de Tomelloso, Carlos Cotillas, respondía a una pregunta de los periodistas sobre la Enmienda aprobada recientemente en el Senado, pero con los votos en contra de los senadores socialistas, que el Partido Socialista, con su negativa a votar a favor de la enmienda presentada, "se empeña en seguir manteniendo engañados a los vecinos" en el asunto del AVE.

Cotillas argumentó que se trata de una "enmienda realista, práctica, de avance en el objetivo y muy sencilla de cumplir", por lo que resulta incomprensible que no sea ratificada por los parlamentarios socialistas, y másteniendo en cuenta las innumerables promesas lanzadas por altos cargos de este

partido para conseguir la conexión plena en la línea Madrid-Jaén. El alcalde prevé que en el Congreso se vuelva a votar negativamente y basándose en su mayoría, la enmienda no salga adelante, con lo que "continuarán manteniéndose en el engaño permanente a los vecinos".

El primer edil tomellosero lamentó que haya diputados y senadores muy influyentes en la provincia de Ciudad Real que sigan siendo cómplices de este engaño en una actitud "triste y lamentable". "Con ello -continuó diciendo el primer edil- se está demostrando que el PP tanto, en la provincia como en Castilla-La Mancha, siempre ha apoyado, con mas o menos éxito, la reivindicación

ferroviaria de Tomelloso, y sigue trabajando por ello como lo demuestra la moción".

Carlos Cotillas destacó también el excepcional comportamiento de los vecinos de Tomelloso que, recordó, están colapsando los faxes de La Moncloa a través de miles de envíos en un comportamiento cívico y pacífico pero contundente. "Este ejemplo de los vecinos de Tomelloso y Argamasilla -dijo- no se ve respaldado por los dirigentes socialistas ni en la provincia ni en la región ni en España".

Cotillas, para finalizar, advirtió de que, en su opinión, "ésta es la última oportunidad para el PSOE" y de que "sólo les queda el próximo año para hacerlo".

Losa responde que en el PSOE se "ha abierto un debate" para decidir "cómo se hará la conexión"

"Perplejo", dijo sentirse el portavoz del Grupo Municipal Socialista y secretario general del PSOE de Tomelloso, Juan José Losa, ante las declaraciones del alcalde en torno al AVE.

El razonamiento, explicó, está basado en una postura coherente del PSOE, y está bastante claro ya que el tren está conseguido. "Lo que ocurre, dijo Losa, es que en estos momentos hay un debate interno importante, entre los que defendemos la integración plena en la línea Madrid-Jaén y los que apuestan por la conexión Tomelloso-Madrid".

Para Losa, el alcalde fue el primero en apoyar el ramal, cuando en julio, el presidente Barreda vino a Tomelloso a plantear esa opción. "El alcalde, a partir de aquí, debe aclarar donde está el engaño y si se comprometió o no con la propuesta del presidente regional", aseguró.

Losa también aseguró que "todo el mundo sabe que si hoy gobernara Rajoy no habría ningún tipo de debate porque el PP nunca se quiso comprometer con el tren para Tomelloso. "Ahora -afirmó-, quienes no tienen responsabilidad de gobierno se suben al carro de las reivindicaciones, aunque su trabajo y la presentación de iniciativas en forma de enmiendas, nunca están de mas".

Pese a todo, se quejó de la incongruencia que significa que, un día después, los senadores populares se abstuvieran ante



Juan José Losa, portavoz del Grupo Socialista.

otra Enmienda de la misma naturaleza presentada por IU, que finalmente no salió adelante. Para Losa, esta postura demuestra que "ni ellos mismos se creen la enmienda que presentaron".

Por otro lado, en clave municipal, el portavoz municipal del Grupo Socialista recordó algunos asuntos que Carlos Cotillas y su equipo de Gobierno prometieron en el 2003 y que a día de hoy no se han cumplido. Según Losa, estos son los "engaños y mentiras" mas importantes: un nuevo Plan de Ordenación Urbana, las urbanizaciones del barrio de San Juan y del margen derecho del polígono industrial de la carretera de Argamasilla, un pabellón ferial, vías verdes en los alrededores de la ciudad y la mejora del transporte urbano.



La conexión ferroviaria de Tomelloso también estuvo en los discursos de Barreda y Cotillas

En el acto institucional que tuvo lugar en Alcázar de San Juan, posterior a la inauguración de la Autovía de los Viñedos, tanto el alcalde como el presidente regional se refirieron a la conexión ferroviaria de Tomelloso.

José María Barreda aseguró textualmente: "estamos en ello, alcalde, como muy bien sabes, pese a que en otros momentos ha habido otras opiniones (en referencia a la reunión que mantuvo el presidente regional en el Ayuntamiento de Tomelloso con los alcaldes de esta ciudad y Argamasilla de Alba y en la que los dos se comprometieron a apoyar al presidente para conseguir la línea AVE Madrid-Tomelloso a través de la conexión con la de Madrid-Jaén), pero hoy es el momento de alegría, de estar juntos y no de discutir sino de hacer esfuerzos conjuntos. Alcázar,

Tomelloso, Valdepeñas, Manzanares, todas tendrán también la línea de alta velocidad".

Cotillas había dicho en su discurso con respecto a este tema lo siguiente: "Nuestra reclamación del AVE por Tomelloso no le quita nada a nadie sino que, creo que puede servir para ayudar a toda nuestra comarca y a toda nuestra región. Esa es nuestra intención y por ello presidente, en un día histórico, queremos hacerte llegar nuestro deseo de estar en la línea de alta velocidad Madrid-Jaén con parada y estación de manera plena, de manera total como mis vecinos me reclaman y como estoy seguro que gobiernos responsables y eficientes van a ser capaces de hacer en un futuro inmediato." (En la fotografía, corte de la cinta inaugural de la Autovía de los Viñedos en el término de Tomelloso).

80 trabajadores comienzan el proyecto INEM-Zonas Rurales

Ochenta personas desempleadas han sido contratadas por medio del plan INEM-Zonas Rurales Deprimidas, que durante un periodo de tres meses llevarán a cabo diversas obras incluidas en este proyecto. El presupuesto total de las obras asciende a 304.719 euros, de los que el Ayuntamiento asume algo mas del 20 por ciento, correspondiente a los gastos en materiales.

El proyecto consistirá en la realización del cerramiento de la parte baja de las gradas de las nuevas pistas de tenis construidas en la ciudad deportiva, creando varios espacios que en un futuro se utilizarán como almacén o vestuarios, la colocación de una mampara o reja metálica en una

terrazza del centro de rehabilitación psicosocial y laboral, la construcción de unos vestuarios para el personal de mantenimiento en el parque de la Constitución y obras de acabado en las dependencias que albergan la ludoteca en el edificio de usos múltiples del barrio San Antonio.

El proyecto también incluye continuar con el plan de pintura que se realiza en la totalidad de edificios municipales, limpieza de vías públicas y parques, y la realización de pequeñas tareas que tienen lugar en las vías públicas como la construcción de nuevos sumideros para la recogida de aguas pluviales, reparación de acerados, o colocación de mobiliario urbano.

LA MANCHA - Socuéllamos

Tal y como se acordó en la Asamblea General del Comercio

El Ayuntamiento impulsará la creación de una feria comercial

El alcalde de Socuéllamos, Sebastián García, ha destacado la labor que desde la Concejalía de Promoción Económica se está realizando para

la promoción del comercio local, tal y como lo demuestra la constitución de la Mesa Local del Comercio.

La constitución de la Mesa Local del Comercio, formada por Ayuntamiento y representantes del comercio local, está dando sus frutos y supone un impulso del comercio, algo que agradece este gremio, y que, según señalaba García, "ha pedido a los representantes municipales que sigan liderando el empuje de este sector".

Así, a principios de diciembre, se celebró una Asamblea General de Comercio, que contó con la asistencia de más de 50 comerciantes, y en la que, entre otros temas, se aprobó la campaña de Navidad, por medio de la que los comercios adornarán sus locales con banderolas y obsequiarán a sus clientes, por una cantidad mínima de compra, con una botella de vino con un etiquetado especial. Durante esta Asamblea, también se trataron otros asuntos, como la organización de una feria comercial el año que viene, promovida y organizada desde el Ayuntamiento, o la conveniencia de la construcción de una galería comercial.

Igualmente, desde la constitución de la Mesa de Comercio se han tomado diversas iniciativas, propuestas por los comerciantes y secundadas por el Ayuntamiento, a favor de una unión del comercio que propicie una imagen fuerte de este sector en continua competencia con las grandes superficies. Desde la Mesa se han elaborado catálogos de ofertas que se reparten en Socuéllamos, Las Mesas, Pedro Muñoz, El Provenio, Las Pedroñeras y El Pedernoso; también se ha confec-



El Ayuntamiento de Socuéllamos desarrollará un polígono agroalimentario en la carretera de Zancara, próximo a la circunvalación de la localidad.

cionado y repartido un calendario de aperturas; se ha realizado un estudio de autodiagnóstico de la realidad del comercio; y el Ayun-

tamiento informa comercio por comercio de las ayudas o novedades del sector que les puedan interesar.

■ Dos millones de euros de inversión para el futuro polígono agroindustrial

El Ayuntamiento de Socuéllamos, atendiendo una petición del Consejo Local Agrario, está dispuesto a crear un polígono agrícola que permita a los agricultores locales disponer de naves donde guardar sus vehículos y maquinaria.

El Polígono Agroindustrial Zancara se situará en la carretera de Zancara junto a la circunvalación. Tendrá, en 30.000 metros cuadrados, 43 parcelas entre 500 y 1.300 metros cuadrados con todos los servicios disponibles (agua, luz, alcantarillado, acerado, pavimento, telefonía). El precio estipulado es entre 32 y 38 euros el metro cuadrado.

Los interesados en adquirir una parcela deben reservarla hasta el día 15 de enero en la Guardería Rural del Ayuntamiento.

En principio, y todo dependiendo de las peticiones, se habilitarán en una primera fase doce parcelas, para después acondicionar las restantes en otras dos fases.

El Ayuntamiento de Socuéllamos invertirá unos dos millones de euros en el polígono, cuya primera fase podría estar terminada a finales de 2006.

La Concejalía de Bienestar Social edita una Guía sobre la Violencia contra la Mujer

El Centro de la Mujer, dependiente de la Concejalía de Bienestar Social del Ayuntamiento de Socuéllamos, ha editado una Guía sobre la Violencia contra la Mujer con la que pretende ayudar a mujeres maltratadas definiendo, en primer lugar, qué es maltrato, y orientando en caso de sufrirlo.

La guía detalla los pasos que se han de seguir para denunciar un maltrato, lo que significa una orden de protección, específica consejos de autodefensa y seguridad, así como modos de actuación para la familia y allegados.

También enumera los recursos existentes para las víctimas de violencia doméstica en Socuéllamos e informa sobre el asesoramiento jurídico, psicológico y laboral que se realiza de manera confidencial en el Centro de la Mujer.

Recetario

Otra publicación que ha salido a la luz desde la Concejalía de Bienestar Social, en este caso desde el Plan Local de Integración Socio-Laboral (Plagis), es un Recetario Gastronómico Intercultural que recoge cincuenta rece-

tas de diez nacionalidades: España, Rumanía, Marruecos, Ecuador, Bolivia, Colombia, México, Ucrania, Paraguay y Argentina.

Este recetario nace del Concurso Gastronómico Internacional que cada año convoca el Plagis y en el que participan los inmigrantes en el municipio elaborando platos típicos de su país.

Desde la Concejalía de Bienestar Social se ha conseguido que la gastronomía sea un punto de unión e interrelación entre las distintas comunidades de inmigrantes que residen en la localidad.

Pedro Muñoz

Primeros pasos para la construcción de una Residencia de mayores

El Pleno del Ayuntamiento de Pedro Muñoz ha dado luz verde a los primeros trámites que permitirán la construcción de una Residencia de Mayores y un Centro de Día de estancias diurnas en este municipio, tras las gestiones emprendidas por el alcalde, Ángel Exojo, con un promotor para dotar de este nuevo servicio a Pedro Muñoz, con una capacidad de entre 80 y 100 plazas, y para cuya construcción el Ayuntamiento no tendrá que aportar ninguna cuantía.

El Pleno ha acordado la aprobación inicial del convenio urbanístico a suscribir entre el Ayuntamiento y la empresa Nuevo Milenio, así como la consulta previa para el desarrollo del Plan parcial de mejora y el Proyecto de actuación urbanizadora, con lo que se agilizará en varios meses el inicio de las obras.

El alcalde mostró su satisfacción por la aprobación inicial de esta infraestructura, "un servicio necesario para los mayores de Pedro Muñoz, que además de ofertar entre 80 y 100 plazas, va a generar nuevos puestos de trabajo, y nos va a permitir dis-

poner de nuevos servicios, nuevos equipamientos, nuevas infraestructuras, en terrenos perfectamente urbanizados sin costar dinero al Ayuntamiento y, por tanto, a los vecinos de Pedro Muñoz".

Asimismo, Exojo confía en que la Comisión Provincial de Urbanismo actúe "de la forma más diligente y rápida posible", para que autorice la construcción de esta Residencia de Mayores, "para que Pedro Muñoz disponga de esta infraestructura que precisan nuestros mayores y no tengan que desplazarse a otras poblaciones".

La Residencia de Mayores se construirá en el margen oeste de la Avenida de las Américas, integrada en el casco urbano, en la zona de mayor crecimiento, junto a otros importantes servicios como el nuevo Centro de Salud o el Complejo Deportivo. Ocupará una parcela de unos 5.000 metros cuadrados, de los que 4.500 serán construidos, en dos plantas, con amplias zonas verdes y de paseo, y supondrá una inversión de unos 5 millones de euros.

El PSOE tacha de irregular y sectaria la política del equipo de Gobierno

Juan Parra, portavoz del Grupo Socialista en el Ayuntamiento de Pedro Muñoz, ha calificado de sectaria y abusiva la política llevada a cabo por el PP de la localidad, dato que señalan se pone de manifiesto con las sentencias judiciales que califican como improcedente el despido de varios trabajadores que prestaban sus servicios en el Centro de Día, y que asimismo califican como nula la adjudicación del contrato de servicios del mismo centro, lo que significa que el proceso de adjudicación debe repetirse, ya que el anterior no se ajustaba a la legalidad.

En este sentido, Parra explica que aunque su grupo ya dio a conocer a la opinión pública la ilegalidad de los despidos, esto fue "negado rotundamente tanto por el alcalde, Ángel Exojo, como por el portavoz del PP, José Manuel Rodríguez Carretero", aunque de esta forma, añade el portavoz socialista, "estaban negando lo evidente y mintiendo de nuevo a los ciudadanos".

Tiempo después los tribunales han resuelto, que ciertamente los despidos de los trabajadores que con anterioridad a la adjudicación prestaban los servicios en el Centro de Día eran

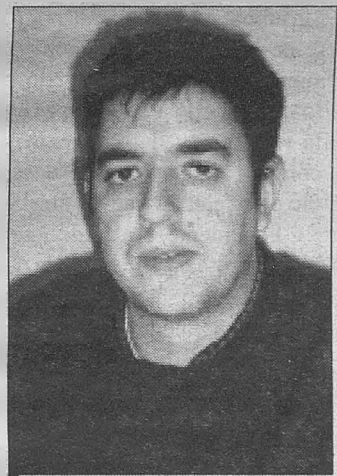

Juan Parra, portavoz del PSOE.

improcedentes y la concesión del contrato de servicios del Centro de Día era ilegal porque no presentaron en su día la documentación que exige la ley, y porque la oferta fue calificada como baja temeraria.

Parra concluía asegurando que espera que esto sirva para que el PP sea más cuidadoso en su política y en su gestión, exigiendo al equipo de Gobierno que actúe tratando a todos los ciudadanos por igual, y respetando la ley en sus actuaciones, "algo a lo que se encuentran obligados por el cargo que desempeñan".

LA MANCHA - Campo de Criptana

El alcalde, Santiago Lucas-Torres, mantuvo un encuentro con la delegada provincial, Prado Pérez de Madrid

Presentado a Bienestar Social un proyecto de ampliación del Centro Social

El alcalde de Campo de Criptana, Santiago Lucas-Torres, ha mantenido una reunión con la delegada provincial de Bienestar Social, Prado Pérez de Madrid, para presentarle, entre otras propuestas, un proyecto de ampliación de las instalaciones del Centro de Servicios Sociales.

Lucas-Torres expuso ante la responsable provincial que el Centro Social está ofertando una gran cantidad de cursos y alternativas de formación, por lo que los espacios con los que cuenta en la actualidad se han quedado pequeños para albergar a todos los participantes en los mismos.

Ante esta circunstancia, el alcalde presentó a la delegada un proyecto de ampliación del Centro Social, que contempla la construcción de una planta superior en el actual edificio con varias salas para dividir la oferta y ofrecer espacios de mayor capacidad y accesibilidad, en tanto que el proyecto también plantea la eliminación de barreras arquitectónicas para los discapacitados.

Por otro lado, Lucas-Torres manifestó ante la delegada, la necesidad de llevar a cabo una ampliación en la ludoteca municipal. El alcalde criptanense expuso que este espacio infantil ha tenido un gran éxito entre la población, ya que los tres turnos ofertados se han completado con 90 usuarios. Sin embargo, la demanda por parte de los vecinos del municipio sigue existiendo, y es por ello, por lo que solicitó a Pérez de Madrid la renovación del convenio, así como la ampliación de este espacio para realizar nuevas ofertas.

Finalmente, el alcalde aprovechó la visita para invitar a la delegada a la inauguración de las nuevas dependencias del Centro de Atención a la Infancia, al tiempo que le pedía una subvención para



Imagen de una de las actividades que se desarrollan en el Centro Social de la localidad, y que el equipo de Gobierno tiene intención, con la ayuda de la Consejería de ampliarlo.

la mejora de los espacios exteriores del mismo con el fin de adecuarlo para el mejor disfrute de los usuarios.

Lucas-Torres solicita agilizar los trámites para la construcción de viviendas protegidas

El alcalde de Campo de Criptana, Santiago Lucas-Torres, ha mantenido una reunión con el delegado de Vivienda y Urbanismo, Lorenzo Selas, en la que propuso al delegado, la agilización de los trámites oportunos con la empresa pública Gestión de Infraestructuras de Castilla-La Mancha (GICAMAN), encargada de la construcción de 45 nuevas viviendas. Con ello, el alcalde exigía que el tema de la cesión de terrenos y el concurso de la licitación de construcción de las viviendas se acorte lo más posible en el tiempo, dado a que quieren dar respuesta a la demanda de vivienda que existe en el municipio, sobre todo entre los jóvenes.

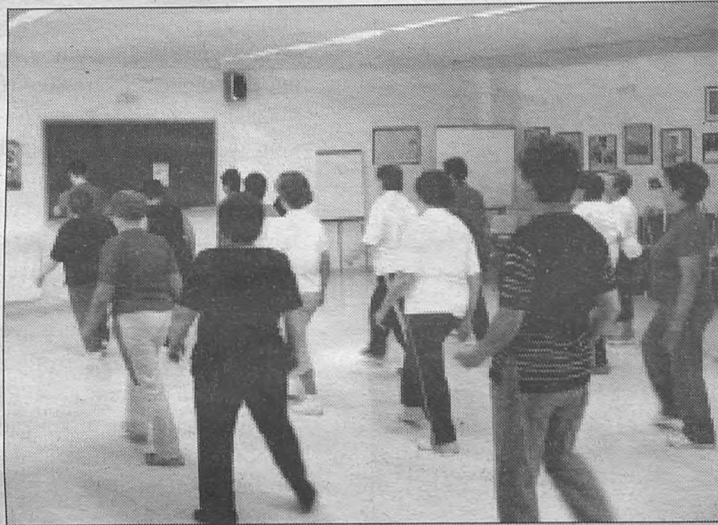
Finalmente, Lucas-Torres expuso la necesidad de emprender obras de acondicionamiento y mejora en algunas viviendas situadas en la zona de Palos del municipio, las cuales cuentan en la actualidad con algunas carencias en sus infraestructuras. El alcalde manifestó que a tenor de las obras que se están realizando en las zonas circundantes a la vía férrea, se hacía necesaria la remodelación de algunos edificios, que debido al paso del tiempo cuentan con deficiencias en su aspecto exterior.

El área sanitaria 'La Mancha Centro' incorpora en sus hospitales una Unidad de Apoyo Asistencial

El Servicio de Salud de Castilla-La Mancha (SESCAM) ha creado recientemente una Unidad de Apoyo Asistencial en los Hospitales de Alcázar de San Juan y Manzanares, pertenecientes al Área Sanitaria 'La Mancha Centro'.

Este nuevo servicio cuenta con equipo de auxiliares administrativos dependientes de la Dirección Médica del área y distribuidos en las Unidades de Hospitalización de estos dos centros sanitarios. Su labor es, por un lado, apoyar la actividad asistencial que realizan los facultativos y los supervisores, y por otro, agilizar la gestión

administrativa de los pacientes.

Los componentes de la Unidad de Apoyo Asistencial facilitarán el ingreso y el alta del paciente con el objetivo de agilizar la gestión de camas. Para ello, deberán proporcionar a los usuarios que ya han obtenido el alta los informes actualizados y las citas pertinentes, evitando que estos tengan que desplazarse de ventanilla en ventanilla para obtenerlos.

La Unidad de Apoyo Asistencial deberá hacer un seguimiento de todos los trámites administrativos que comprende la atención de cada paciente, para que éste

reciba una asistencia sanitaria de calidad y en el menor tiempo posible.

Por otro lado, facilitarán la labor a los profesionales del servicio asistencial y de la Unidad de Hospitalización. Otra de sus funciones será la de clasificar y manejar los documentos en la historia clínica de pacientes que obtienen el alta, como refuerzo al servicio de Admisión y Documentación Clínica.

Por último, el personal de esta Unidad servirá de apoyo a los miembros de la Dirección Médica de 'La Mancha Centro'.

Villarta de San Juan

Obras de mejora en la travesía de la carretera a Cinco Casas

El Ayuntamiento de Villarta de San Juan ha acometido obras de reforma en la travesía de la carretera que une Arenas de San Juan con Cinco Casas, a su paso por la localidad, con el fin de reordenar el tráfico a la vez que hacer más cómoda la marcha de los peatones.

Los trabajos se están llevando a cabo mediante el procedimiento de obra civil, con trabajadores del Ayuntamiento procedentes de planes de empleo de zonas deprimidas, a la vez que la instalación del alumbrado será una realidad gracias a la colaboración de la Consejería de

Industria y Tecnología, que subvenciona esta obra con un total de 12.000 euros.

En el desarrollo de la obra intervienen un oficial y tres peones, contratados por el Ayuntamiento a través de los citados planes de empleo.

El objetivo del Consistorio villartero al acometer la reforma es conseguir un tráfico más fluido y seguro, a la vez que adecuar las aceras para el tránsito de los peatones, instalando bolidos y una nueva instalación de iluminación que haga más cómoda la marcha de los vecinos que recorren esa vía.

El nuevo Ferial podría estar listo para la fiesta de las Paces

Declaradas de Interés Turístico Regional, se celebran a finales del mes de enero



El consistorio villartero espera que para las próximas fiestas de Las Paces, a finales del próximo mes de enero, se pueda utilizar el nuevo recinto ferial de invierno.

El Ayuntamiento de Villarta de San Juan está adecuando una superficie, una plaza pública de 1.000 metros cuadrados, para instalar el nuevo recinto ferial de invierno, y trasladar allí el mercadillo municipal ambulante, así como el aparcamiento del futuro Centro de Salud. Se quiere tener listo este espacio para la feria de las Fiestas Patronales de Las Paces, a fines de enero.

El alcalde de Villarta Ángel Antonio Ruiz Palomares ha explicado que el objetivo de dicha construcción es dotar de infraestructuras tales como agua, alcantarillado y alumbrado, dicha plaza. Esta actuación se está llevando a cabo con fondos provenientes de la Consejería de Administraciones Públicas, a través del FORCOL.

La financiación se está desarrollando en dos fases, la primera que se está realizando actualmente por un importe de 20.000 euros y una segunda que

se llevará a cabo a partir de enero de 2006, también por un importe similar.

El Ayuntamiento quiere tener listo este espacio público para el primer trimestre del próximo año 2006, y trabaja con denuedo con el objetivo de poder usar la superficie durante las Fiestas Patronales de las Paces, en honor de su patrona la Virgen de la Paz, a últimos de enero.

Eliminación de barreras arquitectónicas

Por otro lado, el Ayuntamiento está acometiendo obras de eliminación de barreras arquitectónicas en la calle Cervantes, la antigua carretera de Madrid, y una de las calles más céntricas de la localidad. Con esta actuación se pretende eliminar todos los obstáculos en dicha travesía para facilitar el acceso y la movilidad a los colectivos de discapacitados y ancianos en la vía pública.

La consejera de Economía y Hacienda durante la presentación del Proyecto de Presupuestos de Castilla-La Mancha para 2006

“Los presupuestos para 2006 aportan soluciones y dan respuestas para que, en Castilla-La Mancha, el futuro funcione”

La consejera de Economía y Hacienda del Ejecutivo castellano-manchego, María Luisa Araújo, presentó en las Cortes Regionales el proyecto de presupe-

tos de Castilla-La Mancha para el próximo año 2006 cuyo montante asciende a un total de 7.470 millones de euros.

Las prioridades de las cuentas económicas son avanzar en desarrollo y competitividad y crecer en empleo, gasto social e infraestructuras.

María Luisa Araújo, entregó al presidente de las Cortes de Castilla-La Mancha, Fernando López Carrasco, el Proyecto de Presupuestos Regionales para 2006 que ascienden a 7.469,6 millones de euros y suponen un incremento superior al 10% respecto al año anterior.

El documento, según explicó la consejera, está marcado este año por un acontecimiento significativo como es la reciente firma del Pacto por el Desarrollo y la Competitividad que permitirán enfrentarnos a crecientes desafíos derivados de la ampliación de la UE y la previsible aceleración del proceso de reestructuración económica”. Junto a ello, la atención a los servicios esenciales a los ciudadanos constituirá una prioridad destacada en el próximo ejercicio.

La consejera hizo hincapié en el diseño que se ha hecho de los presupuestos para incrementar el volumen de recursos que gestionará la Junta de Comunidades y en la importancia que los mismos tienen para destacar la gestión saneada y solvente que caracteriza a esta Comunidad dentro de los mercados financieros y que “permite situarnos en un escenario de oportunidades de negocio y de inversión”.

El proyecto de presupuestos de la Administración general de la Junta contempla un monto de 5.164,4 millones de euros. Los organismos autónomos tienen un presupuesto de 2.305,1 millones de euros y el de las empresas públicas asciende a 396 millones.

El peso de la deuda pública sobre el importe total de los presupuestos vuelve a representar un porcentaje muy reducido del gasto, al situarse en un 1,32%, “un margen, sin duda adecuado que permite que se destine un mayor volumen de los recursos presupuestarios a la financiación de servicios esenciales y a proyectos que potencian el desarrollo de la región”.

Nos encontramos, señaló la consejera, ante un presupuesto expansivo, que incrementa sustancialmente en términos absolutos y relativos el volumen de recursos que se gestiona por la Junta de Comunidades de Castilla-La Mancha.

“Además, el Gobierno regional continúa su política de gestión eficaz de los recursos públicos”. Para ello, precisó Araújo, los gastos de funcionamiento de la Administración regional se siguen asignando a los programas con criterios restrictivos. Con ello, se liberan recursos para la financiación de servicios esenciales que se prestan a los ciudadanos y se da prioridad a las inversiones directas para incrementar el capital público y privado de la región.

Durante su intervención en la rueda de prensa la consejera subrayó que las cuentas regionales van más allá de las previsiones de crecimiento de la economía y favo-



La consejera de Economía y Hacienda, María Luisa Araújo, en el momento de hacer entrega al presidente de las Cortes de Castilla-La Mancha, Fernando López Carrasco, de una copia, en formato CD-Rom, del Proyecto de Presupuestos de la Junta de Comunidades para el año 2006.

recen el gasto social.

Prioridades

Un bloque de prioridades tiene que ver con la apuesta por la sanidad y por los servicios sociales, que constituyen la seña de identidad del Gobierno de Castilla-La Mancha. En 2006, dos de cada tres euros se destinan a gasto social.

En este sentido, se destinarán 2.177 millones de euros a Sanidad. Casi el 30% de los gastos se destinarán a la prestación de este servicio acercando a los usuarios la asistencia y mejorando y ampliando las infraestructuras.

La consejería de Bienestar Social, con casi 75 millones de euros de incremento, experimenta una variación porcentual del 15,64% para la atención a discapacitados, a personas mayores, a la familia y a acciones de cooperación y desarrollo, afianzando de esta manera el espíritu solidario que domina la sociedad castellano-manchego.

En Educación el presupuesto ascenderá a más de 1.518 millones de euros, que servirán entre otras medidas para incrementar la plantilla del profesorado, mejorar los servicios complementarios a la enseñanza, consolidar el programa de informatización y para el programa de gratuidad de materias curriculares.

La consejería de Vivienda y Urbanismo presenta un incremento del 57,9%. Esta área se ve especialmente impulsada sobre las dotaciones del anterior presupuesto para financiar las actuaciones del futuro IV Plan de Vivienda y Suelo. Por eso se incrementan las dotaciones para ayudas a la adquisición de la vivienda, en 15 millones de euros.

Pacto por el Desarrollo

Otro bloque de prioridades, recordó la consejera, queda definido por el futuro Pacto por el Desarrollo y la Competitividad que requiere una apuesta decidida por el capi-

tal humano, las nuevas tecnologías y la innovación, las infraestructuras, y el dinamismo empresarial. Esto se completará con medidas destinadas al fomento empresarial y a la promoción y mejora de la calidad en el empleo.

La apuesta decidida que el Pacto por el Desarrollo y la Competitividad realiza por la internacionalización de nuestra economía, se ve respaldada por el importante esfuerzo que se realiza en promoción exterior, con un crecimiento de más del 107% para financiar principalmente el Plan de internacionalización e impulsar a nuestro sector empresarial a buscar oportunidades de negocio en los mercados exteriores.

Para fomentar la actividad e inversión empresarial, el programa “Promoción empresarial” experimenta un crecimiento del 9,14% con respecto a 2005, dedicando principal atención a los sectores manufactureros.

Y en lo que se refiere a sectores estratégicos, el turismo, después de la conmemoración del IV centenario de la publicación del Quijote, adquiere un especial protagonismo para consolidar las acciones ejecutadas en este año, y experimenta un fuerte crecimiento, del 29,13%, además de contar con las dotaciones financieras necesarias para la puesta en marcha del Instituto de Promoción Turística.

Estos Presupuestos, apuntó la consejera, contemplan también una apuesta decidida por la investigación y la innovación. Así el crecimiento de las dotaciones financieras para esta finalidad, experimentan un crecimiento del 20,7% con respecto al presupuesto del ejercicio anterior. Dentro de esta función destaca el esfuerzo para fomentar la “Investigación, innovación y desarrollo tecnológico” con un 57,62% de crecimiento.

Para 2006, se destinarán a educación casi el 20% del gasto público consolidado. En concreto, los 1.468,93 millones de euros, posibilitarán la continuación de los logros alcanzados y la educación a casi 5.000 alumnos más. Además es destacable el esfuerzo por mejorar las infraestructuras educativas, sanitarias y sociales, que suponen un 49% del total de inversiones.

El Servicio Público de Empleo (SEPECAM) y la consejería de Trabajo y Empleo experimentan unos incrementos del 8,02% y el 10,67%, respectivamente, con la finalidad de optimizar la intermediación en el mercado de trabajo, mejorar la capacitación profesional de los trabajadores y conseguir un incremento del empleo en cantidad y calidades el otro eje del crecimiento.

Por lo tanto, concluyó, los presupuestos de Castilla-La Mancha para el 2006 aportan soluciones y dan respuestas para que, en nuestra región, el futuro funcione.

ADMINISTRACIONES PÚBLICAS

Las cuentas para 2006 son un reflejo de la "política de proximidad" del Gobierno con los ciudadanos y sus representantes municipales

Un presupuesto para "reforzar la autonomía" de los ayuntamientos

Las cuentas de la Consejería de Administraciones Públicas para 2006 son un reflejo de la "política de proximidad" del Gobierno de Castilla-La Mancha con los ciudadanos y sus representantes municipales, apostando por mejorar su calidad de vida, su seguridad y protección, tal y como destacó la titular de este departamento, Llanos Castellanos, en su comparecencia ante la Comisión de Economía y Presupuestos de las Cortes castellano-manchegas.

Llanos Castellanos indicó que el proyecto presupuestario para 2006 de la Consejería de Administraciones Públicas permitirá consolidar los logros obtenidos en el presente ejercicio y afrontar tres ejes fundamentales: las demandas de los ayuntamientos de Castilla-La Mancha, velar por la seguridad de los ciudadanos y el compromiso con los trabajadores públicos.

Para ello, Administraciones Públicas contará el próximo año con 655.700.260 euros, un 4,81 por ciento más que en 2005. De este montante, el 92,89 por ciento (609 millones de euros) se destinará a las corporaciones locales para "reforzar su autonomía" y lograr con una "política de proximidad" mejorar la calidad de vida de todos los castellano-manchegos.

Dentro de este apoyo decidido a los ayuntamientos, la Consejería destinará 59.640.000 euros de sus fondos propios a dotar el Fondo Regional de Cooperación Local (FORCOL).

Además, junto al Programa de Casas Consistoriales que recibirá 4,9 millones de euros, la consejera destacó la celebración en otoño de los Encuentros de Alcaldes "que tan fructíferos han sido este año" y un acuerdo con la Federación de Municipios y Provincias (FEMP) para financiar la construcción de su futura sede regional.

Mayor seguridad y protección a los ciudadanos

Respecto al compromiso con la seguridad de la ciudadanía, Llanos Castellanos destacó que el presupuesto para esta partida aumenta un 16,9 por ciento hasta alcanzar los 14.695.030 euros, un esfuerzo económico que "se corresponde con la demanda de los ciudadanos de que los poderes públicos les proporcionen más seguridad y protección".

Entre las actuaciones a desarrollar en esta materia, la consejera aludió a la "consolidación definitiva" de la Escuela de Protección Ciudadana, que en 2006 se hará cargo "por encomienda de los ayuntamientos" de los procesos selectivos de la Policía Local.

Además, entrará en funcionamiento la página web de la Dirección General de Protección Ciudadana que permitirá desarrollar un amplio programa de información a los ciudadanos en materia de seguridad, mientras que en el 1-1-2 se integrará una plataforma tecnológica para gestionar la actuación de Protección Civil en casos de emergencias.

El próximo año será el segundo que se financie el programa de acondicionamien-



to de Casas Cuartel suscrito con el Ministerio de Justicia, y también verá como se abre una nueva línea de actuación para ayudar a los ayuntamientos a financiar el fomento de la Educación Vial.

Finalmente, y dentro del compromiso con los trabajadores públicos, Castellanos destacó los avances que se incorporarán en 2006 gracias a lo suscrito en el Acuerdo Administración-Sindicatos y el Pacto de Interlocución y que redundarán en una mejora de la prestación de los servicios públicos.

Así, además de actualizar las Ofertas Públicas de Empleo (que en 2005 ha supuesto un total de 4.002 plazas), se hará una importante apuesta por la formación de los empleados públicos, con la incorporación de gabinetes de psicólogos para adecuar los procesos selectivos y con la puesta en marcha de 'cursos de recibida' para los funcionarios de nuevo ingreso.

Respecto a la política de inversiones de la Consejería, Llanos Castellanos destacó que en 2006 tendrá un fuerte crecimiento ya que se comenzarán diversas actuaciones como la construcción de nuevas sedes para la Escuela de Administración Regional y las delegaciones de la Junta en Guadalajara y Cuenca, así como la adaptación de los locales de las sedes de prevención.

Finalmente, Castellanos hizo referencia al estado de ejecución de las cuentas generales de su departamento para 2005, que se sitúa actualmente en el 88 por ciento, lo que demuestra "el grado de cumplimiento de las obligaciones adquiridas por la Consejería, donde el esfuerzo y la eficacia en la gestión definen nuestro trabajo".

VIVIENDA Y URBANISMO

El incremento presupuestario de la Consejería de Vivienda y Urbanismo para 2006 es del 58,41 por ciento, totalizando la cantidad de 107,4 millones de euros

"Nuestro mejor momento en materia de vivienda y urbanismo"

El consejero de Vivienda y Urbanismo, Alejandro Gil, explicó en las Cortes que el incremento presupuestario de su departamento para 2006 permitirá que se "cumpla el compromiso del presidente Barreda de colocar la vivienda y el urbanismo en el centro de la política económica del Gobierno regional, en un momento en el que Castilla-La Mancha atraviesa su mejor momento en lo relativo a estas materias".

Este incremento presupuestario extraordinario se va a ver reflejado en una serie de medidas enmarcadas en el IV Plan Regional de Vivienda, entre ellas la construcción de 35.000 viviendas para jóvenes, y en las políticas de ordenación territorial que se desarrollarán para evitar la especulación urbanística.

Gil indicó que, con este incremento, se logrará ayudar a más ciudadanos a comprar una vivienda protegida nueva o ya existente; a rehabilitar su casa; o a favorecer que nuestros jóvenes accedan a su primera vivienda pagando un alquiler más que asequible. En este sentido, el responsable de Vivienda y Urbanismo señaló que, por primera vez, se pondrán en marcha las ayudas al alquiler con derecho a compra.

Alejandro Gil, recordó que este próximo año será el que vean la luz proyectos tan emblemáticos como la recuperación del Fuerte de San Francisco, en Guadalajara, la construcción de centenares de viviendas protegidas en el Polígono de Toledo, o el desarrollo de más de 130 promociones de viviendas públicas, en colaboración con la empresa pública GICAMAN y con otros tantos ayuntamientos de la Región.

La Consejería de Vivienda y Urbanismo, en colaboración con el Ministerio de Vivienda, también va a instaurar unas potentes Oficinas de Vivienda, a modo de "ventanillas únicas" para lograr una mejor atención al ciudadano, una tramitación de los expedientes y ayudas más ágil y el reforzamiento de la lucha contra el posible fraude que se cometa con la vivienda protegida. Además, se llevarán a cabo convenios con diferentes colectivos sociales, como las asociaciones de constructores, consumidores o discapacitados, entre otros, para desarrollar las numerosas líneas de actuación que se contemplarán en el IV Plan Regional de Vivienda.

Para poder acometer estas ambiciosas metas, se contempla un aumento del 63,24% en el presupuesto de la Dirección General de Vivienda.

En el campo del urbanismo, y por tanto en la Dirección General de Urbanismo y Ordenación Territorial, también se refleja un más que notable incremento del presupuesto, cifrado en casi el 45%

En este ámbito, Gil quiso destacar que se van a potenciar las actuaciones en los municipios de Castilla-La Mancha, para rehabilitar los espacios urbanos, especialmente aquellos más degradados. Con esta actuación, se persiguen dos objetivos primordiales. El primero, revitalizar los espacios públicos deteriorados de las pobla-



ciones de la región, y el segundo, embellecer nuestros pueblos y ciudades, para que ofrezcan su mejor cara hacia todos aquellos que nos visiten, circunstancia especialmente importante en un año como es éste en que conmemoramos el IV Centenario de la publicación de El Quijote.

También cabe subrayar, dentro de los presupuestos de la Dirección General de Urbanismo y Ordenación Territorial, el crecimiento que éstos experimentan en el capítulo destinado a la creación de las Oficinas Técnicas de Asesoramiento Urbanístico, cuya misión es prestar asesoramiento en materia de urbanismo a todos aquellos municipios que no tienen suficientes medios técnicos para poder contar con un equipo dedicado en exclusiva a estos asuntos.

Por último, el incremento del presupuesto de las políticas de urbanismo irá destinado a dar un espaldarazo definitivo al importante programa que, en colaboración con el Instituto de Finanzas y muchos ayuntamientos, la Consejería de Vivienda y Urbanismo está llevando a cabo en materia de creación de suelo industrial en condiciones adecuadas, la generación, por tanto, de más polígonos industriales que son, en definitiva, creación de riqueza y de puestos de trabajo.

Por todo ello, Gil recaló que el aumento de los presupuestos que el Gobierno de Castilla-La Mancha destinará en 2006 a la Consejería de Vivienda y Urbanismo no es sino la constatación de un hecho ya anunciado por el Presidente José María Barreda en su discurso de investidura, el de situar la vivienda y el urbanismo en el centro de la política económica de la región.

EDUCACIÓN Y CIENCIA

La inversión prevista para el año 2006 es de 1.518 millones de euros, un 14% más que el año anterior

Valverde gestionará un presupuesto que experimenta el mayor crecimiento desde la asunción de competencias

El consejero de Educación y Ciencia, José Valverde, dijo en su comparecencia en la Comisión de Economía y Presupuestos que los presupuestos de su departamento contemplan un fuerte incremento en los programas dirigidos a mejorar el rendimiento escolar y la convivencia en los centros, la implantación de las

nuevas tecnologías y los idiomas, y el impulso de las infraestructuras educativas. Además, el titular regional de este departamento destacó la inversión prevista para iniciar el Plan de Instalaciones Deportivas 2006-2010.

En resumen, la Consejería de Educación y Cien-

cia invertirá el próximo año en Castilla-La Mancha más de 1.518 millones de euros, lo que supone un incremento del 14,26 por ciento, la mayor subida que han experimentado estos presupuestos desde que se ejercen las competencias educativas por parte del Gobierno regional.

El consejero, que calificó los presupuestos de "fundamentalmente inversores", subrayó los principales ejes de la Consejería para 2006: el incremento de la plantilla de profesorado y de sus retribuciones y la mejora de su formación; el importante impulso de las infraestructuras educativas; el incremento y mejora de las titulaciones de Formación Profesional; las medidas para mejorar el rendimiento escolar del alumnado y la convivencia en los centros; el Plan de Atención Socio-educativa; el Plan de Lectura y la apuesta por la enseñanza de idiomas y el uso de las nuevas tecnologías.

Respecto a la enseñanza concertada, señaló que estos centros recibirán el próximo año 110 millones de euros, casi 9 millones más que el curso anterior, debido a la concertación de todas las unidades de Infantil y Primaria, la aplicación del Plan de Innovación y Mejora de la Orientación y el incremento retributivo de su profesorado, tal y como se comprometió el presidente regional, José María Barreda.

4.117 euros por alumno

Para la educación no universitaria los presupuestos contemplan 1.468 millones de euros, lo que supondrá un gasto por alumno de 4.117 euros. Esta cifra sitúa a Castilla-La Mancha en segundo lugar entre las comunidades autónomas que mayor porcentaje del PIB destina a educación.

En concreto, se destinarán 167 millones de euros para la ampliación y mejora de los centros y su equipamiento. Según dijo el titular de Educación y Ciencia, en estos momentos hay 50 nuevos centros en ejecución, de los que al menos 20 podrían estar terminados para el comienzo del próximo curso.

En cuanto al profesorado, destacó el incremento en 1.048 docentes en los centros públicos y el incremento retributivo para todo el profesorado, incluido el de la enseñanza concertada.

Asimismo, remarcó la oferta de empleo público para el próximo año, que será cercana a las 1.000 plazas de profesorado de Secundaria, y la atención especial a la Acción Social y al Plan de Formación que contará con una partida de 2.215.000 euros, con el que se pretenden desarrollar más de 2.400 acciones formativas.

Entre las medidas de atención al alumnado, mencionó el Plan de Innovación y Mejora de la Orientación, que supone en este curso destinar 170 nuevos orientadores a los colegios de Infantil y Primaria y que se aplicará también en la enseñanza concertada.

Valverde subrayó la puesta en marcha del programa de plurilingüismo en 40 nuevos centros a lo largo del curso que viene,



sumándose a los 36 actuales en los que se imparte enseñanza bilingüe de inglés o francés.

El plan de gratuidad de libros de texto, ya implantado en toda la Enseñanza Obligatoria, contempla un presupuesto de 19,5

millones de euros para la reposición de los materiales de 3º y 4º de Primaria, además de la sustitución de los materiales deteriorados por el uso.

El consejero hizo alusión también a otros programas importantes como el Plan de Lectura en los centros escolares y el de Apoyo en Secundaria, para los que hay prevista una inversión de más de 1.200.000 euros.

Informatización de centros

El consejero señaló que para la informatización de los centros educativos se destinarán 5.250.000 euros para poner en marcha el Plan de Conectividad Integral, que beneficiará en 2006 a 237 centros de Primaria y Secundaria, y al resto en 2007, con un gasto cercano a los 10 millones de euros.

Otras partidas importantes son las destinadas al Plan de Actividades extracurriculares, dotado con 3.650.000 euros, y a completar el mapa de Formación Profesional, que desde la asunción de las competencias ha pasado de 317 a 524 ciclos formativos.

Valverde se refirió también a los comedores escolares, con la puesta en marcha este curso de 13 nuevos, lo que supone que en Castilla-La Mancha haya en la actualidad 337 comedores que dan de comer cada día a 25.000 alumnos.

Deportes

El programa de fomento y apoyo al deporte tiene también un destacado incremento para 2006, de un 11,4%. Una de las partidas más importantes se destinará al Campeonato del Deporte en Edad Escolar, que ha experimentado un aumento del número de participantes, que ya se sitúa en torno a 60.000 chicos y chicas.

Las inversiones en infraestructura deportiva crecen un 10 por ciento, con objeto de dar comienzo a las actuaciones del Plan de Instalaciones Deportivas 2006-2010, que contempla una inversión de 189 millones de euros.

Además, el consejero indicó que se pretende potenciar los cursos y jornadas organizados por la Escuela del Deporte, tanto los cursos para animadores deportivos en centros escolares, como los de actualización y perfeccionamiento de técnicos y gestores del deporte.

Igualmente, se incrementarán las ayudas a clubes deportivos, federaciones y deportistas de Castilla-La Mancha que se encuentran entre los primeros puestos de las clasificaciones oficiales, "porque gracias al apoyo decidido al deporte desde la Administración, se ha conseguido que el número de clubes y deportistas sea mayor cada año", según destacó el consejero de Educación y Ciencia.

La inversión científica crece más de un 57 por ciento

La inversión de la Consejería de Educación y Ciencia destinada el próximo año a la investigación científica y técnica crece un 57,6 por ciento, según anunció el consejero José Valverde, quien recaló que con este importante incremento se cumple el compromiso del Gobierno regional con la investigación e innovación.

Valverde explicó que la mayor subida corresponde a los fondos destinados a formación y movilidad del personal investigador, así como los destinados a la realización de proyectos de investigación, lo que permitirá la financiación de 165 proyectos y más de 140 becas postdoctorales.

Además, en materia de infraestructuras, se invertirán más de 4 millones en dos actuaciones: el desarrollo del Parque Científico y Tecnológico de Albacete y la cofinanciación de la convocatoria de equipamiento científico del sistema regional de Ciencia y Tecnología.

Universidad

Respecto al programa de Enseñanza Universitaria crece un 13 por ciento en su conjunto.

La dotación para la Universidad de Castilla-La Mancha para 2006 asciende a más de 121 millones de euros. A esto hay que sumar la partida destinada a la Universidad de Alcalá en el campus de

Guadalajara que es de 5.187.000 euros.

En este área, el consejero destacó también la creación de la Agencia de Calidad Universitaria, vinculada a la Consejería, y cuyo objetivo principal es la mejora de la calidad de la docencia, de la investigación y de la gestión del conjunto del sistema universitario de Castilla-La Mancha. La dotación de esta Agencia para 2006 asciende a 153.000 euros.

En cuanto a las residencias universitarias, Valverde recordó que este nuevo curso se ha puesto en funcionamiento la reformada Residencia "José Prat" de Albacete, con una inversión que ha superado los 3 millones de euros y el próximo curso habrá una residencia más en Talavera de la Reina. La obra ya está adjudicada por valor de más de 4 millones de euros.

Por otra parte, la Consejería continuará su colaboración con la Universidad en los programas de movilidad e intercambio de estudiantes con el resto de países de la Unión Europea, como es el caso del programa Sócrates, y, además, incrementa los fondos para las becas complementarias a las Erasmus que ha convocado este año por primera vez la Consejería y que ha supuesto que 242 alumnos hayan podido ir a varios países en las mejores condiciones económicas.

BIENESTAR SOCIAL

La Consejería de Cultura dispondrá de 82,7 millones de euros para actuaciones el próximo año

Las familias, principales beneficiarios del presupuesto de Bienestar Social para 2006

El presupuesto de la Consejería de Bienestar Social crecerá para el próximo año un 15,6 por ciento, en comparación con el del presente ejercicio, lo que supone que este departamento contará con más de 551

millones de euros. De esta cantidad, según el consejero, Tomás Mañas, más del 65 por ciento se dedicará a medidas de apoyo directas e indirectas a las familias castellano-manchegas, pretendiendo con ello

“evitar el empobrecimiento y paliar la pérdida de renta que supone para cualquier familia la atención a los niños, jóvenes, a las personas discapacitadas o a las personas mayores que tienen a su cargo”.

El consejero de Bienestar Social, Tomás Mañas, afirmó que el colectivo familiar será el principal beneficiario del presupuesto del próximo año, dado que, “las familias son las principales prestadoras de servicios sociales de Castilla-La Mancha”, como lo que demuestra que “un 15 por ciento de los hogares españoles se dedique al cuidado de personas dependientes”.

El titular de Bienestar Social, durante su comparecencia ante la Comisión de Presupuestos de la Cortes Regionales, destacó los tres objetivos que marcarán la actuación de su departamento en 2006.

En este sentido, Tomás Mañas señaló que la primera meta será la de “avanzar en la igualdad de oportunidades y en la solidaridad”, para lo cual el presupuesto del próximo año crecerá en unos 74,7 millones de euros con respecto al del 2005.

El segundo objetivo será el de “seguir colaborando con la iniciativa social, adaptando los recursos a la demanda real de la sociedad”, siendo el tercero de los propósitos “el de gestionar con eficacia estos presupuestos, para que los ciudadanos perciban que las políticas sociales sirven para fomentar la calidad de vida y la riqueza de la sociedad”.

Todo esto, según el consejero, supondrá que durante el próximo año el Gobierno regional invertirá, a través de esta Consejería, más de 1.510.000 euros diarios en aumentar la calidad de vida de los castellano-manchegos, sobre todo, de aquellas personas más necesitadas.

Por colectivos de actuación, el dinero que se destina a la atención a las personas mayores se incrementará más de un 21,8 por ciento con respecto al presente ejercicio, lo que supondrá una inversión total superior a los 280 millones de euros.

Más de 2.000 nuevas plazas residenciales para mayores

Con este presupuesto se continuará invirtiendo en la ampliación de la red pública de plazas residenciales para personas mayores, estando previsto que antes de finalizar la legislatura se creen 2.000 nuevas plazas en este tipo de centros, lo que permitirá que Castilla-La Mancha siga siendo una de las comunidades autónomas que más camas en residencias para mayores tiene por cada 100 personas con más de 65 años.

También, Tomás Mañas destacó el aumento de los servicios domiciliarios, que



supondrán durante el próximo año una inversión superior a los 25,3 millones de euros, con lo que se espera atender durante 2006 a unas 26.000 personas en Ayuda a Domicilio y unas 24.500 a través del servicio de Teleasistencia.

Además, con la subida del presupuesto se verá beneficiada la red pública de plazas en centros de estancias diurnas, que se incrementará en 250 nuevas plazas, además de los programas de ocio y salud, como el Turismo y

el Termalismo Social.

Más de 80,3 millones para las personas con discapacidad

Las personas con discapacidad son el grupo prioritario en la actuación de la Consejería de Bienestar Social, así este año el Gobierno regional, cumpliendo con el compromiso contraído con las asociaciones y familiares de discapacitados, ha incrementado la partida de gastos en más de un 15,2 por ciento, destinándose a este colectivo más de 80,3 millones de euros.

Esta subida es fruto, según Tomás Mañas, “de un objetivo claro: buscar la integración laboral de las personas con discapacidad, así como proporcionarles los medios para que puedan desarrollar una vida en condiciones de igualdad y dignidad plenas”.

Para ello, uno de los programas que mayor empuje experimentará durante 2006 será el servicio de Atención Temprana, dado que se pretende abrir nuevos centros y ampliar los ya existentes “para que la atención a este colectivo comience desde el mismo momento del nacimiento”.

Así, entre las principales actuaciones durante 2006 que tendrán como fin la atención a este colectivo se encuentran la construcción de cuatro nuevos centros ocupacionales, además de nuevos recursos residenciales para personas con discapacidad intelectual en Albacete, Hellín, San Clemente, Cuenca y Talavera de la Reina

Las políticas de familia superan el 65 por ciento del presupuesto

Por lo que respecta a las familias castellano-manchegas, Tomás Mañas manifestó que las políticas que benefician a la familia, sobrepasan los límites de esta Dirección General, dado que en la financiación de todas las medidas previstas se destinará más del 65% del presupuesto total de la Consejería.

Por lo que respecta a los programas incluidos en la Dirección General de Familia, cabe destacar aquellos que tienen como fin ampliar las plazas en centros de atención a la infancia y crear nuevas ludotecas, con el

fin de contar con 150 centros de este tipo en la región, así como los destinados a los programas de Mediación Familiar y Puntos de Encuentro.

Las transferencias directas que se destinarán a las familias ascenderán a 23 millones de euros. Una cantidad que tendrá como fin el abono de las ayudas a las 19.000 familias numerosas que hay en la región, con una aportación de 18,6 millones de euros; las ayudas por partos múltiples; las prestaciones de viudedad para aquellos con, al menos, dos hijos a su cargo, y las ayudas al transporte para familias numerosas.

Una de las medidas más novedosas para el próximo año es la creación de una línea de ayudas, destinadas a las empresas que construyan guarderías en sus centros de trabajo, destinados a los hijos de sus propios empleados, para lo cual se invertirán 400.000 euros.

Además, a esta Dirección General corresponden también los programas de atención a menores en conflicto y tutela. En este sentido, durante el próximo año la aplicación de la Ley de Responsabilidad Penal del Menor en nuestra región se reforzará con la construcción de dos nuevos recursos de internamiento en régimen abierto en Albacete y Ciudad Real

Para la erradicación de la pobreza y la exclusión social, la Consejería de Bienestar Social cuenta con el Plan Regional de Integración Social (PRIS), que durante el próximo año dispondrá de una partida presupuestaria cercana a los 20 millones de euros, que permitirán programas integrales en barrios desfavorecidos, así como “tener una red regional con dispositivos de atención a inmigrantes y centros para la atención y reinserción de transeúntes”.

La región que más destina a Cooperación Internacional

Para finalizar, Mañas se mostró satisfecho porque Castilla-La Mancha

sigue siendo la primera región de España que más fondos destina a la Cooperación al Desarrollo, en relación con su PIB, según el informe dado a conocer por la ONG Intermón-Oxfam.

En este sentido, el Gobierno regional invertirá más de 33 millones de euros a proyectos de Cooperación al Desarrollo durante 2006, que se destinarán a mejorar la situación de los pueblos más desfavorecidos del planeta.

Durante el próximo año, el Gobierno Regional invertirá, a través de esta Consejería, más de 1,5 millones de euros diarios en aumentar la calidad de vida de los castellano-manchegos, sobre todo, de aquellas personas más necesitadas.

Uno de los objetivos de

Bienestar Social será

“avanzar en la igualdad de oportunidades y en

solidaridad”, para lo cual el

presupuesto del próximo año

crecerá en unos 74,7 millones

de euros

TRABAJO Y EMPLEO

La inversión prevista para el año 2006 es de 1.518 millones de euros, un 14% más que el año anterior

250 millones de euros para crear más y mejor empleo

El presupuesto asignado por el Gobierno regional a este departamento crece un 8,5 por ciento respecto al ejercicio anterior. El Servicio Público de Empleo

gestionará casi 200 millones para políticas de Formación y Empleo y, el resto, se gestionará por parte de la Consejería donde el mayor incremento se produce

en el área de Seguridad y Salud Laboral que crece un 16,64 por ciento respecto a 2005. El 94 por ciento de los fondos se destinarán a gastos de actuación.

La consejera de Trabajo y Empleo, Magdalena Valerio, dio cuenta en las Cortes Regionales del presupuesto que gestionará su departamento en 2006 y que asciende hasta cerca de 50 millones de euros, lo que significa un aumento del 10,67 por ciento respecto al año 2005 que pretende consolidar la creación de un marco adecuado para la creación de empleo estable y de calidad que a su vez promueva la incorporación de los colectivos con más dificultades en el mercado de trabajo.

El mayor crecimiento se produce en el área de Seguridad y Salud Laboral

que incrementa su presupuesto en un 16,64 por ciento hasta los más de 7,2 millones de euros. Un crecimiento orientado a la lucha contra la siniestralidad laboral y la implantación de una verdadera cultura preventiva en nuestra sociedad, a través del Plan de Acciones para la Seguridad y Salud Laboral que cuenta ya con 3 de cada 4 medidas contempladas en funcionamiento.

El objetivo es permitir a todas las empresas que quieran invertir en seguridad

en el trabajo que lo puedan hacer porque "atenderemos cualquier solicitud de mejora de instalaciones, equipos y centros de trabajo que se quieran hacer para que sean más seguros", explicó Magdalena Valerio.

Otras de las actuaciones previstas son la formación de trabajadores y empresarios y jóvenes que han de incorporarse después al mercado de trabajo, y el reforzamiento de los Planes de Visitas a Empresas, para asesorar y potenciar la instalación de sistemas preventivos. El objetivo es ejecutar más de 100 acciones formativas por valor de 1.435.000 euros y visitar casi 3.000 centros de trabajo en lo que se invertirá casi otro millón de euros.

Las empresas contarán con 310.000 euros para obtener ayudas para la contratación de técnicos de grado medio o supe-

rior en prevención de riesgos laborales de las empresas, además está previsto un esfuerzo inversor para dotar a Castilla-La Mancha de una infraestructura de referencia en higiene industrial.

Por otro lado, la Dirección General de Trabajo e Inmigración cuenta con un presupuesto de más de 35.121.750 euros. Entre sus prioridades, el desarrollo del Plan de Fomento del Autoempleo en el que el Gobierno Regional invertirá casi 80 millones de euros hasta 2010 y la aprobación del Plan Regional para la Integración Laboral de Inmigrantes que se complementa con el Plan de Acción para la Acogida, Integración y Refuerzo educativo de Inmigrantes.

Cabe mencionar además, en materia de ayuda al empleo de personas discapacitadas, los más de 9 millones de euros que desde esta dirección general se reservan para Centros Especiales de Empleo, con los que se pretende reforzar la plantilla de estos centros, incrementando el número de puestos de trabajo y consolidar su presencia en el mercado laboral.

La Economía Social contará con más de 12,7 millones de euros para la modernización de estas empresas, impulsando el recién creado Registro de Cooperativas y el Consejo Regional de Economía Social y di-

namizando los Centros de Iniciativas Empresariales de Economía Social (CIEES) con la construcción de 4 nuevos centros.

Presupuesto del Sepecam

Magdalena Valerio informó además del presupuesto del Servicio Público de Empleo (Sepecam) para 2006 que se incrementan en más de un 8 por ciento, en total ascenderá a casi 200 millones de euros distribuidos entre los servicios generales del Sepecam, a los que se deben sumar los que se aprueben posteriormente a través de la Conferencia Sectorial con el Ministerio de Trabajo y Asuntos Sociales. La consejera resaltó, dentro de este incremento inicial, el aumento de más de un 160 por ciento de los recursos aportados de fondos propios de la Junta de Comunidades.

El objetivo es convertir el Sepecam en un Servicio de Empleo que sea referente nacional como punto de encuentro de empresas y trabajadores, asumiendo una verdadera intermediación laboral, a través del impulso recibido por el Gobierno Regional que apuesta firmemente por la dinamización del mercado de trabajo; una línea de trabajo que, hasta septiembre de 2005, ha llevado a emprender más de 85.000 acciones que han beneficiado al 95 por ciento de los desempleados de la región, a lo que se suma las actuaciones, especialmente en materia de formación, dirigidas a tra-

bajadores activos.

La Dirección General de Empleo con más de 92 millones de euros con los que pretende, entre otras cosas, ocupar en planes y programas de empleo a más de 18.000 desempleados; asesorar más de 3.000 proyectos empresariales de autoempleo; generar más de 2.000 empleos estables; crear más de 50 empleos en el campo de los Nuevos Yacimientos de Empleo; calificar más de 60 proyectos empresariales como Innovación más Empleo que generarán al menos 71 puestos de trabajo; potenciar los Planes Experimentales de Empleo a través

de los cuales se diseñarán itinerarios de inserción (orientación, formación y empleo) a al menos 1.000 personas; realizar los Estudios y Campañas de Desarrollo local que sean precisos y continuar con el Servicio a Empresas, que tan buenos resultados están ocasionando.

La Dirección General de Formación será la que experimente un mayor crecimiento y los casi 92 millones de euros que tiene asignados servirán para aumentar en un 9,52 por ciento los programas de formación a desempleados y en un 73,54 por ciento la Formación Continua.

Además se impulsarán los Centros Nacionales de Formación y los Programas Mixtos. En definitiva "es la demostración de que la Formación de trabajadores será uno de los puntales del Pacto por el Desarrollo y la Competitividad", añadió la consejera.

Uno de los apartados que ha experimentado un mayor crecimiento ha sido el Plan de Modernización del Sepecam que para el año 2006 contará con casi 8,5 millones de euros para acometer obras de construcción y mejora de las Oficinas de Empleo, así como la reforma de su mobiliario o la modernización de sus instalaciones informáticas.

Este Plan permitirá acometer obras en todas las oficinas de empleo de la región, a las que se sumarán 16 nuevas sedes y la renovación de los servicios provinciales.



El área de Seguridad y Salud Laboral incrementa su presupuesto hasta los 7,2 millones de euros, con el objetivo de luchar contra la siniestralidad laboral por medio del Plan de Acciones para la Seguridad y Salud Laboral

El objetivo de la Consejería de Trabajo y Empleo es convertir al Sepecam en un Servicio de Empleo que sea referente nacional como punto de encuentro de empresas y trabajadores

ECONOMÍA Y HACIENDA

El proyecto tiene una dotación de 38.939.820 euros, lo que implica un crecimiento del 8,48%

“Rigor, transparencia y una eficaz gestión de los recursos públicos”

La consejera de Economía y Hacienda, María Luisa Araújo, afirmó durante la comparecencia en la Comisión de Economía y Presupuestos de las Cortes Regionales, que las prioridades para el próximo ejercicio serán el rigor, la transparencia y una eficaz gestión de los recursos públicos, además de ser el instrumento de aplicación del Pacto por el Desarrollo y la Competitividad.

María Luisa Araújo, empezó recordando que su departamento ha liderado un gran proyecto político, promovido no sólo por el Gobierno regional, sino también por los distintos agentes económicos y sociales, dirigido al aumento de la competitividad regional de Castilla-La Mancha y a la convergencia con Europa.

Araujo siguió diciendo que, como en ejercicios anteriores, las prioridades de la consejería serán el rigor y la transparencia conjugados con una ágil y eficaz gestión de los recursos públicos. Para ello, dijo, realizaremos una gestión financiera solvente y eficaz que permita atraer recursos en óptimas condiciones.

María Luisa Araújo precisó que además de las mejoras en la eficacia garantizamos también que los impuestos que paguen los castellano manchegos sean justos, iguales y equitativos y que las relaciones con los contribuyentes sean óptimas.

Algunos de los nuevos objetivos que recoge el proyecto de presupuestos de la Consejería pasan por desarrollar el Pacto por el Desarrollo y la Competitividad y ser un instrumento de aplicación para el contenido del mismo.

El proyecto tiene una dotación de 38.939.820 euros, lo que implica un crecimiento del 8,48. “Con esta cuantía pondremos en marcha proyectos que garanticen el cumplimiento de los objetivos generales de la Consejería y una mejora de los servicios que prestamos”.

La consejera hizo especial hincapié también en que con las dotaciones del próximo año harán frente a proyectos relevantes ya implantados con éxito en el sistema de información económico-financiero, como la simplificación en la

gestión financiera de los centros periféricos, el módulo de gestión patrimonial o los nuevos proyectos que contribuirán a la consecución de los objetivos generales como dar a conocer los incentivos fiscales existentes para las actividades de I+D+i, fomentar los instrumentos financieros alternativos a la financiación bancaria para financiar proyectos innovadores o potenciar acuerdos con entidades financieras que, contribuyan a agilizar la gestión de las ayudas públicas a I+D+i a las pymes.

En cuanto a ingresos se refiere, el proyecto de presupuestos para 2006 crece también en un 10,3%, situándose por tanto en la cifra de 7.469,6 millones de euros. El de



Economía crece un 11,46%.

Ejecución del presupuesto de 2005

En cuanto a la ejecución del presupuesto de 2005 María Luisa Araújo informó que el balance de esta sección a 30 de septiembre de 2005 refleja una buena ejecución. “En términos globales es del 70,8%, frente al 59% del año anterior, casi 12 puntos más. Los créditos comprometidos ascienden al 77,3% de los que se encuentran pagados a esa misma fecha el 83,2%”.

Gestión financiera

La consejera recordó también que Castilla-La Mancha mantiene unos niveles de endeudamiento moderados. “En relación al PIB nuestro endeudamiento es del 3,7% cuando la media del conjunto de Comunidades Autónomas es del 6,2%. En el indicador de endeudamiento por habitante nos situamos como una de las Comunidades con un menor endeudamiento per capita y la carga financiera se sitúa sólo en un 1,5% de nuestros ingresos corrientes, muy lejos del 25% marcado por la Ley Orgánica de Financiación de Comunidades Autónomas (LOFCA).

Araújo recordó también la emisión de deuda que se colocó el año pasado en el mercado norteamericano y que fue un éxito rotundo. “Este es un mercado muy competitivo y exigente que sólo admite a emisores de alta calidad”. Con esta emisión, aseguró la consejera, en Castilla-La Mancha se ha dado un salto cualitativo en la gestión financiera.

Uno de los objetivos de Economía y Hacienda es la puesta en funcionamiento del Pacto por el Desarrollo y la Competitividad

OBRAS PÚBLICAS

La Consejería contará con un presupuesto que sobrepasa los 243 millones de euros

“Las infraestructuras, eje básico para el desarrollo de la región”

La inversión prevista por el Gobierno regional en infraestructuras de comunicación, transporte y agua para el año 2006, asciende a un total de 678,14 millones de euros, de los cuales 243 se corresponden con el presupuesto ordinario de la consejería de Obras Públicas y el resto con la inversión indirecta que se va a realizar a través de las Entidades Públicas Aguas de Castilla-La Mancha y de la Sociedad de Carreteras. La inversión gestionada directa o indirectamente por la Consejería de Obras Públicas crece con respecto al ejercicio anterior un 43,56 por ciento.

Autovías y Carreteras

En materia de autovías y carreteras, el Gobierno regional ha planificado una inversión global de 463,5 millones de euros. De esta cantidad 156,6 los gestionará la propia Consejería a través de la Dirección de Carreteras y Transportes, mientras que el resto los pondrá en ejecución la recientemente creada Sociedad de Carreteras.

La inversión del Gobierno regional en carreteras y autovías, crece un 36,57 por ciento respecto al año 2005.

También, la consejera anunció que respecto a la Red Convencional de Carreteras, se va a actuar en 2006, sobre aproximadamente 300 kilómetros, lo que va a suponer una inversión de 140 millones de euros, potenciando así las actuaciones de mejora y conservación de esta red, y dando cumplimiento al compromiso que el presidente Barreda anunció en el Debate del Estado de la Región de desarrollar en Castilla-La Mancha un Plan Extraordinario de Carreteras para el ejercicio 2006 y con continuidad en el año 2007.

En construcción de autovías, María Encina Álvarez puso de relieve que el Programa Regional de Autovías proseguirá su andadura y ejecución en 2006, y que de manera coordinada con la Red del Estado convertirán a Castilla-La Mancha en una de las regiones mejor dotada en comunicaciones.

Transportes

En materia de transportes, cabe destacar el aumento presupuestario previsto para el año 2006 con respecto al año 2005, que pasa de más de 10,3 millones de euros a 11,3 millones para acometer las actuaciones propias de este Programa.

Sobre esta materia la titular de Obras Públicas del Gobierno de Castilla-La Mancha manifestó que “el transporte es un derecho social que ha de potenciar los intercambios humanos, económicos y culturales, así como la vertebración y cohesión del territorio”.

Agua y obras hidráulicas

En materia de agua e infraestructura hidráulica, la titular de Obras Públicas señaló que “vamos a continuar desarrollando las grandes infraestructuras que van a solucionar definitivamente los problemas de abastecimiento de la región, como a invertir en las pequeñas obras que satisfacen las grandes necesidades de los ciudadanos castellano-manchegos”. En este sentido, valoró el papel de Aguas de Castilla-La Mancha como un “instrumento eficaz



La inversión del Gobierno Regional en carreteras y autovías crecerá un 36,57 por ciento respecto a este año, y además se actuará en unos 300 kilómetros de la Red Convencional de Carreteras, con una inversión de 140 millones de euros

al servicio de la Administración regional”.

Durante su intervención, la titular de Obras Públicas del Ejecutivo autonómico insistió en que la inversión que se va a realizar en Castilla-La Mancha en 2006 en materia de agua se va a llevar a cabo no sólo por la vía del presupuesto ordinario, sino también a través de la mencionada Entidad Pública, y que asciende a un total de 194,2 millones de euros.

En esta línea, Álvarez desglosó la inversión prevista por Aguas de Castilla-La Mancha, destacando que en 2006 se van a poner en ejecución a través de este mecanismo obras de abastecimiento y depuración por un importe de 135,59 millones de euros, que sumados a la inversión real a través del presupuesto ordinario para agua de la Administración regional, de 58,6 millones de euros, incrementan el gasto total previsto para 2006 en 70,25 puntos.

Castilla-La Mancha

P L A N E S T R A T É G I C O
Infraestructuras y Transporte

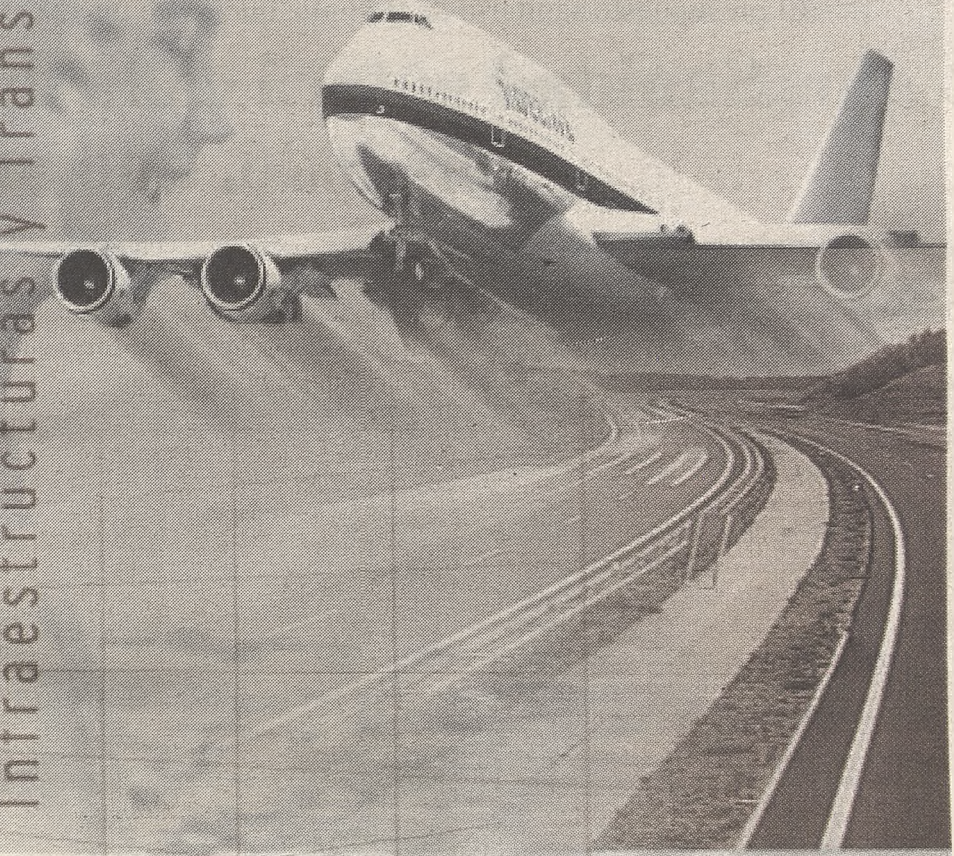

Autovía de los Viñedos 1ª Autovía Regional en un tiempo record

2790Km. de autovías y autopistas

Aeropuertos de Albacete y Ciudad Real

1000Km. de línea de AVE La mayor red de toda España

En Castilla-La Mancha avanzamos y acortamos las distancias creando la infraestructura necesaria para acercar el progreso a una región que cada día hace futuro.

Vamos por delante



Castilla-La Mancha



SANIDAD

El presupuesto sanitario de la Junta, que crece un 15% y supera por primera vez la barrera de los 2.000 millones

Sanidad gatará cada día seis millones de euros en 2006, uno más que este año

“El presupuesto sanitario de la Junta de Comunidades, que crece un 15% y supera por primera vez la barrera de los 2.000 millones de euros, nos permite mantener el próximo año un gasto sanitario por habitante de 1.179 euros, superior a la media nacional”,

explicó el consejero de Sanidad, Roberto Sabrido en su comparecencia ante la Comisión de las Cortes para dar cuenta del presupuesto de su Consejería para 2006, añadiendo que al concluir la legislatura, “estaremos hablando, de unos 840.000 metros cuadrados de nueva

infraestructura sanitaria, o lo que es lo mismo, como si pusiéramos a disposición de los castellano-manchegos 7.000 pisos de 120 metros cuadrados cada uno de ellos destinados en exclusiva a la asistencia sanitaria”.

Según Sabrido, “las políticas de promoción y prevención de la salud, siguen siendo prioritarias para esta Consejería, ya que promover unos hábitos saludables y una buena calidad de vida a los ciudadanos tiene, además, un efecto positivo en las cuentas de nuestra sanidad pública, pues una persona que cuida habitualmente su salud es una persona que visita menos su centro sanitario”. Para ello, los capítulos presupuestarios más inversores de Sanidad crecerán un 17,8% con respecto a este año.

Nutrición y cáncer de mama

Desde Sanidad se va a triplicar la cuantía para proyectos de nutrición, se intensificará el número y especialización de los controles a industrias y establecimientos alimentarios y se dará por concluido el Plan de Mejora de todos los Distritos de Salud Pública que se inició en el año 2002, con actuaciones en cada uno de los 36 distritos de la región.

Del programa de detección precoz de cáncer de mama, se va a ampliar la edad límite de 68 a 69 años y se va a hacer un seguimiento más continuado de las mujeres que presenten imágenes radiológicas no concluyentes durante la revisión, con citaciones a 6 ó 12 meses. Por otro lado, se va a promover la creación de una red regional de educación para la salud de los jóvenes e incrementar el número de alumnos participantes en el programa preventivo contra la anorexia y la bulimia, además de elaborar un protocolo de actuación contra sendas enfermedades para los profesionales de Atención Primaria.

Se pondrá a pleno rendimiento las dos unidades móviles para la prevención del tabaquismo en las zonas rurales, y se ampliará a la comarca del Valle de Alcudia y Sierra Madrona el convenio con Cocemfe para facilitar la rehabilitación de minusválidos físicos, que supondrá la puesta en marcha de una nueva unidad móvil. Esta iniciativa beneficiará a 200 personas con minusvalías que viven aisladas socialmente en poblaciones pequeñas.

También se dará, en materia de drogodependencia, un trato específico al problema del alcoholismo, así como al consumo de cannabis y cocaína, además de mejorar el pago de las estancias en las comunidades terapéuticas de los pacientes derivados desde los equipos de atención al drogodependiente.

Además, en 2006 se creará el Consejo de Consumidores y Usuarios de Castilla-La Mancha, se promoverá la apertura de dos tiendas de comercio justo en ciudades mayores de 20.000 habitantes, que se unirán a las nueve existentes en la región, y se pondrán en marcha los centros de formación del consumidor de San Clemente, Cam-



po de Calatrava, Azuqueca de Henares y Talavera de la Reina. También se continuará con la política de apoyo a las 138 oficinas municipales de información al consumidor y, por último, se prevé que otras 200 empresas castellano-manchegas se adhieran al Sistema Arbitral de Consumo de Castilla-La Mancha.

Por último, se implantará el Plan de Inspección, de periodicidad quinquenal, para mejorar el control de los más de 5.000 establecimientos sanitarios autorizados en Castilla-La Mancha, se pondrá en marcha los registros de donantes y voluntades anticipadas y se convocará, con el mayor consenso posible, un concurso para la apertura de nuevas oficinas de farmacia.

Política legislativa en 2005

La Consejería de Sanidad ha tenido una intensa labor en materia legislativa en 2005 con la elaboración de tres leyes, dos de ellas, las de Ordenación del Servicio Farmacéutico y Voluntades Anticipadas, ya publicadas, y la tercera, sobre el nuevo Estatuto del Consumidor de Castilla-La Mancha, en trámite parlamentario. También se han publicado 16 decretos y 4 órdenes en asuntos de trascendencia sanitaria, como el de la segunda opinión médica, del que se podrá beneficiar cada año más de 5.000 pacientes.

Este año se ha iniciado por primera vez la vacunación frente a la varicela, más de 47.000 mujeres han sido examinadas durante el primer semestre en el programa de detección precoz de cáncer de mama y más de 2.000 adolescentes han participado en el programa de prevención de los trastornos alimentarios. Se han elaborado las guías de actuación en Atención Primaria para mujeres víctimas de malos tratos y de atención al colectivo de inmigrante, se han formado a 50 monitores de campamentos juveniles

en nutrición y educación sobre la diabetes y se han subvencionado 60 proyectos de hábitos saludables desarrollados por asociaciones sin ánimo de lucro.

Se ha abierto la Casa de Acogida “Hogar 2000” de enfermos de Sida terminales en Toledo que gestiona Caritas, gracias a la firma de un convenio con la Consejería de Sanidad, y 177 oficinas de farmacia de la región participan en los programas de dispensación de metadona e intercambio de jeringuillas.

Se han practicado 2.000 consultas en las unidades hospitalarias especializadas de deshabitación tabáquica, 55.000 niños y jóvenes, así como 207 municipios, han participado en programas destinados a favorecer hábitos saludables y más de 60.000 adolescentes en los de prevención de la drogodependencia en el ámbito escolar; 2.400 personas han sido atendidas en los equipos de atención al drogodependiente; y se ha apoyado a 124 asociaciones de ayuda en el campo sociosanitario.

Se ha acondicionado y reformado 78 consultorios locales y se ha continuado con las obras del Complejo Sociosanitario de Guadalajara y, en materia de investigación, y se ha dotado de infraestructura tecnológica puntera al Hospital de Parapléjicos, siendo el único de España que cuenta con el modelo más avanzado en el mundo de citómetro de flujo para el estudio celular.

Se han llevado a cabo cada día 9 inspecciones a centros o servicios sanitarios autorizados, con un total de 1.618 en los primeros nueve meses del año, así como otras 10.500 inspecciones en materia de consumo, 34.500 actuaciones relacionadas con la red de alerta para la seguridad de los productos. Se ha ampliado la red de recursos de consumo en la región y más de 30.000 alumnos de la región han participado en distintas actividades educativas.

En 2006 se abrirán tres nuevos hospitales: los de Tomelloso, Villarrobledo y Almansa

La atención sanitaria de los castellano-manchegos seguirá siendo una de las prioridades del Gobierno regional a lo largo de 2006, según afirmó el consejero, Roberto Sabrido, durante su comparecencia para informar de los presupuestos del Servicio de Salud de Castilla-La Mancha (Sescam), que contará el próximo año con una partida de 2.071,51 millones de euros, un 13,5% más que en 2005, lo que permitirá mejorar la calidad y eficiencia del sistema sanitario y garantizar la accesibilidad a los servicios y el trato en condiciones de igualdad.

La población protegida de los centros dependientes del Sescam en 2005 es de 1.861.220 personas, lo que supone un incremento de casi 42.000 tarjetas sanitarias con respecto al año anterior.

Por otra parte, está previsto que al final de año se hayan realizado 110.000 intervenciones quirúrgicas, de las que 91.000 serán programadas, situándose la tasa de intervenciones ambulatorias en el 59%. Además, se realizarán más de 2.700.000 consultas con especialistas, unas 80.000 más que en 2005, así como 20.000 técnicas diagnósticas más, lo que supone un 4,2% de incremento con respecto al año anterior. Cabe destacar igualmente los 77.800 tratamientos en Hospital de Día y las 733.000 urgencias atendidas.

Sabrido ha agradecido el excelente trabajo de los profesionales del Sescam “una labor que se ha visto reflejada en este incremento de actividad y que ha permitido seguir reduciendo el número de pacientes en lista de espera, que a fecha de 31 de octubre se situaba en 73.237 pacientes, 1.410 menos que en la misma fecha del año anterior”.

Atención Especializada

El consejero señaló que en el año 2006 culminarán algunos de los grandes proyectos del Gobierno regional en materia sanitaria, como la puesta en marcha de los nuevos Hospitales de Almansa, Tomelloso y Villarrobledo y la finalización de las obras de reforma y ampliación del Hospital de Talavera de la Reina. Asimismo, abrirán sus puertas los Centros de Especialidades de Diagnóstico y Tratamiento de Illescas, Ocaña y Tarancón y concluirán las obras de los de Daimiel y Azuqueca de Henares.

Además, se completará la dotación de medios técnicos y materiales del nuevo Hospital General de Ciudad Real, y segui-

(pasa a la página siguiente)

(viene de la página anterior)

rán desarrollándose los proyectos de ampliación y reforma de los Hospitales de Alcázar de San Juan, Manzanares, Valdepeñas, Hellín y Puertollano. También se licitarán los proyectos de los Planes Directores de los Hospitales de Cuenca y Guadalajara y comenzarán las obras del Hospital Nacional de Paraplégicos y de los CEDT's de Torrijos, Almadén, Motilla del Palancar y la reforma del de Quintanar de la Orden.

Otro de los objetivos del SESCAM para 2006 será seguir incrementando la dotación tecnológica de nuestros hospitales. Según ha indicado Sabrido, a lo largo de este año se han invertido más de 18 millones de euros en la adquisición de este tipo de equipamiento —entre ellos, 8 TAC, 12 salas de Radiología Digital y 5 mamógrafos—destinado tanto a los nuevos hospitales y CEDT's como a reforzar el equipamiento de los centros ya existentes.

Atención Primaria

El 41% del presupuesto del SESCAM en 2006 se destinará a la financiación de la Atención Primaria, un 17,2% más que en el ejercicio anterior.

En este sentido, se seguirán ampliando los horarios, los puntos de extracción periférica de muestras y las salas de fisioterapia —en la actualidad la región cuenta con un total de 75 salas, siete de las cuales se abrieron en 2005—. Asimismo, se ampliarán tanto los recursos humanos como materiales para seguir desarrollando el Decreto de Salud Bucodental. Además, en 2006 se van a incrementar las prestaciones gratuitas en salud bucodental para todos los niños y niñas con edades comprendidas entre 6 a 9 años y a todas las personas que sufran discapacidad física o psíquica que incidan en la extensión de la gravedad de su patología oral.

En 2006 continuará el proceso inversor tanto en Centros de Salud como en Consultorios Locales. En 2005 se han puesto en marcha 9 Centros de Salud, entre ellos los de Puente del Arzobispo, Marchamalo o Las Pedroñeras, se encuentran en fase de obras 15, están pendientes de adjudicación de obras 5 y otros 50 en distintas fases de desarrollo del proyecto.

En materia de atención a urgencias y emergencias, el consejero destacó la puesta en marcha del proyecto de vuelo nocturno, una experiencia pionera que convertirá a Castilla-La Mancha en la primera comunidad autónoma peninsular en realizar misiones de asistencia sanitaria por la noche. Para ello se seguirán construyendo nuevas helisuperficies y balizando las ya existentes.

Más de 2.000 nuevos profesionales

El consejero de Sanidad indicó que la ampliación en el número de centros supondrá la incorporación de más de 2.000 nuevos profesionales. A lo largo de 2005 el SESCAM ha creado 640 nuevas plazas, superando en casi un 22% el compromiso inicial.

Finalmente, en materia de docencia e investigación, el SESCAM pretende consolidar proyectos como las plataformas de enseñanza y formación vía electrónica y la biblioteca virtual. Además, continuará el proceso de identificación de la capacidad docente vía MIR en todas las instituciones sanitarias. El total de plazas ofertadas en la convocatoria 2005-2006 asciende a 276.

CULTURA

La Consejería de Cultura dispondrá de 82,7 millones de euros para actuaciones en 2006

Un presupuesto que incide directamente en los ciudadanos

El presupuesto de la Consejería de Cultura para 2006 ascenderá a 82.731.190 euros, cifra que supone un incremento del 10,56 por ciento con respecto al presupuesto de 2005. La titular regional de este departamento, Blanca Calvo,

resaltó el alto porcentaje de los presupuestos que re- vierten directamente en los ciudadanos de Castilla-La Mancha: un 67,42 por ciento de lo presupuestado, lo que supone la cantidad de 55.777.810 euros.

Entre las partidas que más aumentan figura la de inversiones directas realizadas por la Dirección General de Patrimonio y Museos. Esta partida asciende a 7.637.400 euros, lo que supone un incremento del 18,75% respecto al año anterior.

Casi la mitad de dicho gasto (3.825.480 euros) irá destinado a nuevos proyectos de inversión, entre los que se encuentra la puesta en funcionamiento del quinto parque arqueológico de la región, el Tolmo de Minateda (Albacete).

En relación con la Dirección General del Libro, la Consejería aumentará en un 67,32 % las partidas destinadas a los distintos programas para contratación de personal y la realización de actividades relacionadas con la animación a la lectura en las bibliotecas municipales.

Igualmente, el presupuesto dedicado a programas de ayudas para adquisiciones de fondos para las bibliotecas públicas municipales y salas de lectura pública, y para equipamientos e informatización aumentará en un 27,38 % respecto al año pasado, es decir, pasarán de 1.641.060 a 2.090.380 euros.

Mayor aún es el esfuerzo que se realiza con las transferencias a corporaciones locales, y en concreto con las "colecciones bibliotecarias", en las que se aumenta la partida en un 70,53 %, alcanzando un crédito de 1.200.000 euros.

También es importante la colaboración con las entidades municipales que lleva a cabo la Dirección General de Promoción Cultural. En este campo, hay que resaltar el apoyo a las actividades culturales programadas por los Ayuntamientos. El dinero destinado a este fin aumenta un 45,46% con respecto al presupuesto de 2005, alcanzando los 2.237.270 euros, que se dedican a financiar programas como el de la Red de Teatros, "Cultura en Comunidad" o "Interés Regional".

Esa misma Dirección General ha aumentado considerablemente la cantidad dedicada a colaborar con instituciones sin ánimo de lucro. Este órgano gestor dedicará en 2006 1.566.180 euros, un 27,69% más que el año en curso, a apoyar actividades emprendidas por asociaciones culturales en el campo del cine, el teatro y la producción musical.



La Consejería de Cultura aumentará en más de un 67 por ciento las partidas destinadas a los distintos programas para contratación de personal y la realización de actividades relacionadas con la animación a la lectura en las bibliotecas municipales

3.248.100 euros.

Plan de Lectura

Durante su intervención, Blanca Calvo manifestó que "el libro y la lectura son poderosos instrumentos en la construcción de la igualdad. Por ello, realizaremos un extraordinario esfuerzo de inversión en este campo".

Así, el presupuesto para el próximo ejercicio de la Dirección General del Libro, Archivos y Bibliotecas aumenta un 15,32 % sobre el ejercicio anterior, lo que supone 17.436.070 euros. Una cuantía que se dedicará principalmente al Plan de Lectura, una de las líneas fundamentales de la política del gobierno regional en materia cultural.

Promoción cultural

La Dirección General de Promoción Cultural cuenta para 2006 con un presupuesto de 22.054.400 euros, lo que supone un aumento del 15,49 % respecto al año pasado.

El Servicio de Publicaciones destinará un presupuesto de 1.523.910 euros, a la incorporación de nuevos títulos a las colecciones ya consolidadas como la de "Patrimonio Histórico de Castilla-La Mancha" o "Viajeros en la historia", y a los libros sobre Arquitectura y Urbanismo en las cinco provincias de la región. Se contempla también la publicación de un libro-guía sobre los parques arqueológicos y una nueva edición actualizada de la "Guía del Patrimonio de Castilla-La Mancha".

La consejera declaró que "se ha consolidado en la región la Red de Teatros, Auditorios y Casas de Cultura". Esa red seguirá creciendo gracias a los 3.410.030 euros destinados a financiar la construcción y equipamiento de casas de cultura, teatros y centros socio-culturales en toda la geografía regional.

MEDIO AMBIENTE Y DESARROLLO RURAL

El Plan Estratégico de Desarrollo Rural, la Empresa pública de Gestión Ambiental y el cumplimiento de las recomendaciones de la Comisión del incendio de Riba de Saelices, principales líneas de actuación

Más de 600.000 euros diarios para la mejora del medio ambiente y el fomento del desarrollo rural

El consejero de Medio Ambiente y Desarrollo Rural hizo hincapié en que el presupuesto de la Consejería, que alcanza los 261,4 millones de euros, es un "fiel

reflejo de los compromisos adquiridos por el presidente Barreda en los últimos meses", que se basan en el Plan Estratégico de Desarrollo Rural, la crea-

ción de la Empresa pública de Gestión Ambiental y el cumplimiento de las recomendaciones de la Comisión del incendio de la Riba de Saelices.

Martínez Guijarro afirmó que los 261,4 millones de euros con que contará Medio Ambiente y Desarrollo Rural para 2006 permitirán "una inversión diaria de 611.000 euros en la mejora y conservación del medio ambiente y el fomento del desarrollo rural de nuestra región".

Martínez Guijarro indicó que este importante crecimiento, que supone 70 millones de euros más para la gestión ambiental y el desarrollo rural en Castilla-La Mancha, "es un fiel reflejo de los compromisos adquiridos por el presidente Barreda en el último debate del Estado de la región".

Así, aseguró, los objetivos más significativos para el 2006 serán el desarrollo en nuestro mundo rural y la fijación de su población mediante la elaboración del Plan Estratégico de Desarrollo rural, la creación de la Empresa Pública de Gestión Ambiental y el cumplimiento de los compromisos de la Comisión de Investigación del incendio de Guadalajara.

Además ha destacado que las líneas de trabajo de la Consejería serán la conservación y protección de nuestro entorno natural, la contribución al desarrollo de las zonas rurales y la mejora de la calidad ambiental, así como la adquisición de valores que favorezcan la participación de la población en el respeto al medio ambiente.

Apuesta por el desarrollo rural

La Dirección General de Desarrollo Rural, que ha pasado a ser gestionada por la nueva Consejería, cuenta con un importante presupuesto cercano a los 100 millones de euros, y su objetivo prioritario será el desarrollo del Plan Estratégico de Desarrollo Rural para Castilla-La Mancha, ha asegurado Martínez Guijarro.

Además gestionará los programas de desarrollo rural realizados por los Grupos de Acción Local, acogidos a las iniciativas Leader Plus y Proder 2, contando con un montante de 13 millones de euros. Asimismo, para la mejora de infraestructuras rurales, se destinarán 8,2 millones de euros.

En cuanto a la Política Agraria Comuni-

taria, tendrá una dotación de 66,4 millones de euros. Las líneas más importantes son las ayudas agroambientales dotadas con 3,3 millones de euros, manteniéndose diversas líneas, ya en vigor, en el Parque Nacional de Cabañeros y en la Red de Áreas Protegidas de Castilla-La Mancha.

Además se destinarán 28,5 millones a las indemnizaciones compensatorias a zonas desfavorecidas, una partida que ha crecido un 42,5%, y 34,7 millones a reforestación de tierras agrarias.

Incendios forestales

La Consejería destinará gran parte del capítulo de inversiones al cumplimiento de las recomendaciones de la Comisión de Investigación del incendio de la Riba de Saelices, mediante la ampliación a nueve meses de la campaña de prevención y extinción de incendios forestales para 2006, mayor dotación de medios aéreos, mejora

de equipamientos de los agentes medioambientales y restauración de la zona afectada.

Respecto a la Empresa Pública de Gestión Ambiental tendrá un capital social inicial de 300.000 euros y, entre otros cometidos, la realización de inversiones en infraestructura medio ambiental y de desarrollo rural.

Promoción y educación ambiental

Este programa se ha incrementado notablemente, pasando de 5 a más de 11 millones de euros, que irán destinados al mantenimiento de la cada vez más extensa Red de Equipamientos para la Educación Ambiental, con nuevos centros de

interpretación en el Parque Natural del Alto Tajo y el río Dulce, en la provincia de Guadalajara, y la elaboración de un mayor volumen de material didáctico, divulgativo y educativo.

También se financiarán acciones en

ayuntamientos para la Agenda Local 21 y las obras del Centro de la Naturaleza de Castilla-La Mancha, "Ars Natura", en Cuenca, así como la línea de apoyo a las cooperativas forestales.

En materia de investigación medioambiental, se ha incrementado en más de un 24%, contando con un presupuesto de 852.000 euros.

Fondo Verde

En este apartado, se financia la línea de apoyo al desarrollo sostenible en el entorno de los espacios naturales protegidos, el Fondo Verde, fundamental para las áreas de influencia en nuestro mundo rural. Para ello en

2006, se ha incrementado la dotación hasta los 2,1 millones de euros y se redactará una nueva orden de ayudas que amplíe su cobertura. Además se fomentará la mejora forestal en montes privados con un presupuesto inicial de 4,7 millones de euros y en montes públicos con 942.000 euros.

Calidad ambiental

El apartado de calidad ambiental está dotado con 40,6 millones de euros. Sus inversiones estarán destinadas a la dotación de infraestructuras para el tratamiento de residuos, y al desarrollo de líneas de colaboración con entidades para la mejora de la calidad en las empresas e implantación de sistemas Europeos de Gestión Ambiental (EMAS) y el cumplimiento de los objetivos del Protocolo de Kyoto.

En cuanto a la inversión en infraestructuras, se han presupuestado más de 35 millones de euros, en numerosas actuaciones como son los centros de tratamiento de residuos de Almagro, el vertedero de Hellín, la nueva ubicación del vertedero de Toleado, un nuevo vertedero de inertes en Cuenca y la construcción de distintas estaciones de transferencia y puntos limpios en la provincia de Guadalajara.

Asimismo se financiarán los proyectos de sellado de vertederos en la provincia de Albacete y Cuenca y un estudio detallado de gestión de residuos de demolición y construcción, entre otros proyectos.



Foto: Esther Pastor
El consejero de Medio Ambiente y Desarrollo Rural, José Luis Martínez Guijarro (a la derecha), durante su comparecencia en Comisión en las Cortes regionales para informar sobre la política de los presupuestos de esta Consejería para el año 2006.

Las líneas de trabajo de la Consejería serán la conservación y protección de nuestro entorno natural; la contribución al desarrollo de las zonas rurales y la mejora de la calidad ambiental, así como la adquisición de valores que favorezcan la participación de la población en el respeto al medio ambiente

INDUSTRIA Y TECNOLOGÍA

Industria y Tecnología contará en 2006 con 158,6 millones de euros para la ejecución de sus políticas

Desarrollo empresarial y tecnológico para impulsar una cultura emprendedora

Mejora de la competitividad empresarial; impulso a la captación de inversiones nacionales e internacionales; puesta en marcha del Instituto de Promoción Tu-

rística; fomento de las tecnologías de comunicación (TIC's) y apuesta por las energías renovables, principales ejes de actuación de esta Consejería para 2006,

con unos presupuestos que, según José Manuel Díaz-Salazar "apuestan decididamente por las medidas del Pacto por el Desarrollo y la Competitividad".

Díaz-Salazar indicó que los objetivos globales para los próximos meses son seguir propiciando la natalidad empresarial y la apuesta por el capital tecnológico; aumentar la internacionalización de la economía y fomentar la innovación y la sociedad del conocimiento.

"En definitiva los objetivos básicos que se contemplan en el proyecto de presupuestos para el año 2006 impulsan una cultura emprendedora, favoreciendo el desarrollo empresarial y, por lo tanto, la creación de riqueza y empleo pasando por el desarrollo de sectores estratégicos y mejorando la competitividad exterior", afirmó.

El desglose de los presupuestos por áreas queda de la siguiente manera: Industria y Energía contará con 13'3 millones; la Dirección General de Promoción Empresarial y Comercio dispondrá de un montante de 68'2 millones; Turismo y Artesanía con 20'8 millones de euros y la Dirección General para la Sociedad de la Información y las Telecomunicaciones contará con 44'8 millones de euros.

Industria y Energía

La Dirección General de Industria y Energía tendrá en 2006 un presupuesto de 13'3 millones que supone un incremento del 7%. Esta cantidad se destinará en primer lugar a ampliar las infraestructuras de evacuación de energía eléctrica, necesidad derivada del alto grado de diversificación energética alcanzado, espacialmente notable en energías renovables.

Una vez conseguido en gran parte el objetivo de la diversificación energética así como adecuados niveles de calidad del suministro, Díaz-Salazar indicó que el siguiente paso es "concienciar a los diversos sectores para efectuar un uso racional" de la energía para lo que Castilla-La Mancha realizará un Plan de Eficiencia Energética en coordinación con el Estado y el resto de comunidades.

Promoción Empresarial y Comercio

La Dirección General de Promoción Empresarial y Comercio tendrá un presupuesto de 68'2 millones que se traducen en un incremento del 10'6%, cuantía que se destinará, en primer lugar a la consolidación de los incentivos a las empresas y organismos intermedios para que favorezcan el desarrollo económico y social.

También permitirán continuar con los mecanismos de apoyo a la comercialización, localización de nuevos mercados, desarrollo tecnológico, promoción de nuevos emprendedores, incremento de los sistemas de gestión de la calidad, incorporación del diseño de marca y acceso a las nuevas tecnologías de la sociedad de la información.

En su comparecencia, el consejero destacó el Plan de Consolidación y Competitividad de la PYME, en coordinación con el



La principal novedad de la Consejería de Industria y Turismo es la creación del Instituto de Promoción Turística, que contará con una dotación inicial de 6,5 millones de euros

Ministerio de Industria, que contempla dos grandes medidas: la plena integración de las pymes en la sociedad de la información y la incorporación de técnicas empresariales innovadoras.

También dijo que continuará apostando por la colaboración con ayuntamientos para la implantación de actividades empresariales, la incentivación de los polígonos industriales y la promoción de los emprendedores. En la línea de apoyo al comercio tradicional que viene manteniendo el Gobierno regional, Díaz-Salazar repasó las medidas de apoyo al sector, cuyas líneas maestras están en el Acuerdo Regional por el Comercio firmado en julio de 2005.

Turismo y Artesanía

La principal novedad de este departamento es la creación del Instituto de Promoción Turística (IPT), que contará con una dotación inicial de 6'5 millones de

euros.

El Instituto de Promoción Turística dependerá de la Consejería de Industria y Tecnología y su creación se realizará mediante una ley que se debatirá en las Cortes regionales en las próximas semanas tras haber pasado por el Consejo de Gobierno.

Su naturaleza jurídica será un Sociedad Anónima y la Junta tendrá el 51% del capital social; el resto estará abierto a la participación del resto de administraciones y del sector privado. En cuanto a su sede principal, se ubicará en Toledo.

La primera medida que encargará la Consejería al IPT será la apertura de una Oficina de Promoción Turística permanente en Madrid, uno de los principales mercados emisores de turistas para Castilla-La Mancha.

Como novedad Turismo y Artesanía, que contará con 20'2 millones de presupuesto que suponen un crecimiento del

El plan de Consolidación y Competitividad de la PYME, en coordinación con el Ministerio de Industria, contempla dos grandes medidas: la plena integración de las pymes en la sociedad de la información y la incorporación de técnicas empresariales innovadoras

25'3%, pondrá en marcha dos nuevas líneas de ayuda para las empresas que apuesten por lograr la Q de calidad y la instalación de empresas de turismo activo en la Ruta del Quijote.

En el área de la artesanía, la apuesta pasa por apoyar al sector con medidas normativas, ayudas individuales y a las asociaciones "para que afronten el futuro con garantías de éxito".

Sociedad de la Información y Telecomunicaciones

Esta Dirección General contará con 44'8 millones de euros. Sus grandes ejes de actuación continuarán con la extensión de la red de banda ancha a todos los municipios de la región para lo que incentivará el despliegue de internet por líneas telefónicas, cable, PLC y satélite; ello sin olvidar el impulso de la señal de televisión y la telefonía móvil. Continuará en 2006 la consolidación y mantenimiento de la Red de Centros de Acceso Público a Internet compuesta por 548 centros, los programas de formación digital Inici@te e Inici@dos, el portal castellalamancha.es y clminnovacion.com.

En materia de innovación tecnológica continuará el impulso de este elemento imprescindible para lograr una sociedad y una malla empresarial moderna y capaz de hacer frente a los retos del siglo XXI.

IPEX

Finalmente, el Instituto de Promoción Exterior contará con una dotación de 4'1 millones, lo que supone un incremento del 107'3%, para hacer frente al reto marcado en el Pacto por el Desarrollo y la Competitividad en lo que atañe a la internacionalización de la economía. Gracias a este incremento continuará el impulso a los objetivos fijados en el Plan Estratégico de Internacionalización, entre los que destacan el incremento de nuevas empresas y sectores, la consolidación y estabilización de los que ya operan en el comercio internacional y la apertura a nuevos mercados.

AGRICULTURA

La Consejería de Agricultura destinará el 93,25% de su presupuesto para 2006 a los diferentes sectores agrícolas

Un presupuesto destinado a agricultores, ganaderos e industria agroalimentaria

La Consejería de Agricultura destinará el 93,25 por ciento del presupuesto del próximo año a ayudas y apoyos para los agricultores y ganaderos y para la industria agroalimentaria, mientras que sólo 6,75 euros

de cada cien son para gastos de funcionamiento y gastos financieros derivados de la gestión. La titular regional de este departamento, Mercedes Gómez, aportó estos datos durante su comparecencia ante la

Comisión de Economía y Presupuestos de las Cortes de Castilla-La Mancha para exponer la previsión de ingresos y gastos de su departamento durante el próximo año.

Así, el presupuesto de la Consejería de Agricultura para el próximo año ascenderá a un total de 1.178,54 millones de euros, un 3,24 por ciento más que en 2005, lo que representa el 15,78 por ciento del presupuesto total de la Junta de Comunidades de Castilla-La Mancha.

La titular regional de este departamento, Mercedes Gómez, subrayó que el aumento del presupuesto se debe "a nuestra apuesta firme por la mejora y modernización de nuestras explotaciones agrícolas y ganaderas", que se traduce en un aumento del 16 por ciento en el programa de regadíos y mejoras territoriales, un 10,7 por ciento en el programa de producción animal y un 10,3 por ciento en el programa de producción vegetal.

La consejera también se refirió al aumento de recursos destinados a los dos ejes en los que la Consejería de Agricultura participa en el Pacto por el Desarrollo y la Competitividad de Castilla-La Mancha. El primero de ellos, el dinamismo empresarial, comprende el programa de comercialización e industrialización agraria, con un incremento del 17,2 por ciento, y el programa de cooperativismo, que aumenta en un 11,76 por ciento.

El segundo eje, referido al capital tecnológico, se traduce en un incremento del programa de investigación agraria del 4,8 por ciento.

Sector vitivinícola

Este refuerzo de la investigación se aplica de forma acentuada en el caso del vino, ya que el programa específico para investigación en este sector aumenta un 24,8 por ciento. De forma paralela, el presupuesto para el Instituto de la Vid y el Vino de Castilla-La Mancha (IVICAM) crece hasta situarse en 4,3 millones de euros.

Los apoyos a este sector se completan con las medidas de regulación, que suponen 175 millones de euros para 2006, y con los fondos destinados a la reconversión y reestructuración del viñedo, con una dotación de 80 millones de euros.



Mercedes Gómez, titular regional de la Consejería de Agricultura, durante su comparecencia en la Comisión de Economía y Presupuestos de las Cortes Regionales, donde expuso la previsión de ingresos y gastos de su departamento durante el próximo año.

Foto: Alicia Alvaro

El refuerzo de la investigación agraria se aplica de forma acentuada en el caso del vino, ya que el programa específico para la investigación en este sector aumenta un 24,8 por ciento. Asimismo, los apoyos a este sector se completan con las medidas de regulación, que suponen 175 millones de euros para 2006, y con los fondos destinados a la reconversión y reestructuración del viñedo, con 80 millones de euros

Incorporación de jóvenes y regadíos

En 2006 se destinarán 3,5 millones de euros más que durante este año a impulsar la incorporación de jóvenes a la actividad agraria y para la mejora de las explotaciones agrarias, "para así poder contribuir a la modernización e implantación de las nuevas tecnologías", en palabras de la consejera de Agricultura.

Tienen una dotación de 8,7 millones de euros las inversiones para infraestructura rural, que estarán dedicadas especialmente a la transformación, consolidación y mejora de los regadíos.

Producción vegetal y seguros agrarios

La función de los seguros agrarios como mecanismo de protección de la renta de los agricultores y ganaderos hace que la Consejería de Agricultura haya incrementado

en un 19,8% los fondos destinados a este fin, para financiar las pólizas tanto destinadas a los cultivos vegetales como a las explotaciones ganaderas.

En el capítulo de producción vegetal destaca además el esfuerzo para fomentar el asociacionismo y la lucha integrada contra plagas, que se refleja en un crecimiento del 126% en el presupuesto.

Otro notable aumento, en este caso del 69,3%, experimentan los fondos destinados a la introducción de nuevas tecnologías en las explotaciones agrarias y a la renovación del parque de tractores, unas medidas que también tienden a aumentar el nivel de renta de los agricultores y ganaderos.

Producción animal

Para cumplir el compromiso de que las explotaciones ganaderas de la región alcan-

cen el estado sanitario óptimo, se incrementa en un 2,25% el presupuesto destinado a las Agrupaciones y Asociaciones de Defensa Sanitaria Ganadera para la realización de programas zoonosológicos y campañas de saneamiento.

Se destinan además 4,3 millones de euros a indemnizar el sacrificio de animales positivos como consecuencia de la ejecución de estas campañas de saneamiento.

En este capítulo, crecen en un 4,7% los fondos dedicados a facilitar la presencia de los ganaderos en certámenes y ferias para promocionar sus productos.

Comercialización, industrialización y cooperativismo

Consciente de la necesidad de impulsar la comercialización de productos agroalimentarios, la Consejería de Agricultura ha incrementado en un 44,4 por ciento el presupuesto destinado a la promoción, que se financia exclusivamente con fondos propios.

En esta misma línea de contribuir a la transformación y comercialización, se incrementa un 18,8% la dotación para las ayudas a las industrias agroalimentarias que se articulan a través del programa FOCAL.

Este programa también está destinado al fomento del cooperativismo, un programa que crece un 11,7% hasta situarse en 36,5 millones de euros para 2006. Los objetivos en ese caso son, aparte de la mejora de la comercialización, mejorar la dimensión empresarial, la organización y la gestión de las cooperativas agrarias de la región.

Ayudas de la Política Agraria Comunitaria

Las ayudas de la PAC para los diferentes sectores productivos ascenderán en 2006 a 923 millones de euros, una cifra similar a la de este año. La novedad para el próximo periodo radica en los cambios de regulación al entrar en vigor el régimen de pago único, con el sistema de desacoplamiento de las ayudas, que se aprobó en la reforma de la PAC.

LA MANCHA - Manzanares

Así lo anunció la concejala de Educación, María Isabel Ruiz

La Junta de Comunidades construirá el nuevo Colegio "Divina Pastora"

La concejala de Educación del Ayuntamiento de Manzanares, María Isabel Ruiz, anunció la voluntad del Gobierno Regional de incluir en su plan de infraestructuras 2007-2011 la construc-

ción del nuevo colegio público "Divina Pastora" en esta localidad. La AMPA del centro reclama el nuevo edificio y denuncia las precarias condiciones de las actuales instalaciones.

La suspensión de las clases los días 5 y 7 de diciembre para el alumnado de tres años del colegio público "Divina Pastora", debido a una avería en las tuberías del módulo prefabricado en el que reciben clase, ha sido la gota que ha colmado la paciencia de los padres y madres de alumnos del centro. A través de la AMPA han anunciado su constitución en plataforma para reclamar un nuevo colegio y una solución a la situación generada con el aulario de tres años.

Pepi Fuentes, secretaria de la asociación, explicó que el citado módulo se instaló hace tres años en el patio del centro de forma provisional y aún sigue allí, con 24 alumnos en 42 metros cuadrados y un único servicio que se averió. "Los niños llegaban con los bajos mojados", afirma, por lo que durante la semana del puente no tuvieron clases.

La Asociación de Madres y Padres de Alumnos, que dice no quejarse del profesorado, se lamenta también por cómo se encuentran el resto del centro. Se dan clases con 7 grados de temperatura. No se pueden poner acumuladores al no estar en condiciones la instalación eléctrica. "Ni en pueblos perdidos de montaña dan clase con tanto frío", afirmó Pepa Ramírez, vicepresidenta de la AMPA.

Por su parte, la concejala de



La concejala de Educación, Maribel Ruiz, indicó que la Consejería de Educación de la Junta de Comunidades construirá un nuevo colegio en Manzanares.

Educación del Ayuntamiento dijo que los padres tienen razón en sus protestas ante las precarias condiciones del colegio debidas al paso del tiempo. También recordó que este centro tiene la peculiaridad de tener a más de 200 metros las aulas de educación infantil en el recinto escolar de la calle América. "No son las condiciones que requiere la educación hoy día", afirmó Maribel Ruiz, quien además dio a conocer que la Consejería de Educación de la Junta de Comunidades incluirá la construcción del nuevo colegio en su plan de infraestructuras 2007-2011.

Este anuncio se ha comunica-

do officiosamente, pero los padres y madres piden a la Consejería que formalice el compromiso y lo haga por escrito. Tanto los padres como el Ayuntamiento y la dirección del centro instarán a la administración regional a que dentro del citado plan cuatrienal, el nuevo "Divina Pastora" sea prioritario y se haga realidad lo antes posible.

La concejala, que recientemente se reunió con técnicos de la Delegación, también anunció medidas provisionales acordadas con los responsables educativos para mejorar la situación mientras llega el nuevo colegio.

Nieva califica de irresponsable la campaña sobre inseguridad

Coincidiendo con la presentación en el pleno municipal de noviembre de diversas preguntas sobre seguridad ciudadana y policía por parte del Grupo Popular, algunos particulares anónimos y medios de comunicación han iniciado una campaña de alarma social ante la posible inseguridad ciudadana que se vive en la localidad. La situación ha llegado incluso a la recogida de firmas en demanda de mayor seguridad por parte de los comerciantes de la zona centro.

En este sentido, el concejal de Seguridad Ciudadana, Julián Nieva, ha lamentado que comerciantes o particulares sufran robos y dijo que éstos deben ser denunciados para que las fuerzas de seguridad puedan actuar. Reconociendo que es imposible reducir a cero la delincuencia, el edil dijo conocer la campaña de recogida de firmas y calificó de grave irresponsabilidad el hecho de intentar crear alarma social de forma injustificada. "Además, cualquier ciudadano estará de acuerdo en firmar para que haya más seguridad. Nadie puede estar en contra de eso", añadió.

Para Nieva, quien dijo que alarmar sobre inseguridad es un tema recurrente por parte de la oposición, lamentó que se diga que hay un incremento del número de delitos sin disponer de datos precisos. Mientras la media europea y española es de 70 delitos por cada mil habitantes, en Castilla-La Mancha es cuarenta puntos más baja, con 30, siendo en Manzanares de unos 15 delitos, es decir, la mitad que

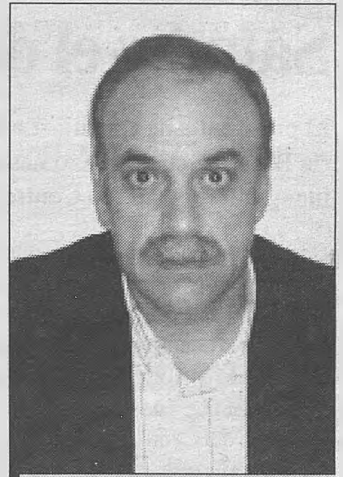

Julián Nieva, concejal de Seguridad Ciudadana.

en nuestra región según los datos estadísticos.

De todos los delitos que se comenten en la localidad, tan sólo el 5% son robos con intimidación y/o violencia. En el resto de delitos cabría englobar los daños contra la propiedad, estafas telefónicas, venta de cd's y dvd's piratas y las denuncias por malos tratos en el ámbito familiar. "Afortunadamente, muchos meses se cierran sin delitos contra la seguridad de las personas, que son los que más nos preocupan", apuntó Nieva.

En opinión del concejal socialista, no conviene generar la sensación de que Manzanares es un pueblo inseguro "porque no lo es y porque los índices de delincuencia no son altos". Aunque estos datos satisfacen al equipo de gobierno, "lo hacen relativamente, ya que nos gustaría que no hubiera delitos, pero la delincuencia cero no existe", añadió.

Caba afirma que el equipo de Gobierno está abierto al diálogo con la Junta de Personal

El primer teniente de alcalde de Manzanares, Antonio Caba, repasó diversos asuntos de actualidad local al hilo del último pleno municipal. Destacó el normal y correcto desarrollo de las dos últimas sesiones, habló de seguridad y tráfico, anunciando un inminente reordenamiento de las calles del casco antiguo, y dijo que el equipo de Gobierno está abierto al diálogo y al consenso con la Junta de Personal del Ayuntamiento.

La situación del convenio del personal funcionario municipal continúa estancada desde el 28 de febrero. Así lo explicó el primer teniente de alcalde y concejal de personal, Antonio Caba, quien dijo que desde que el equipo de

Gobierno rompió las negociaciones con los representantes de la Junta de Personal, ésta no ha vuelto a solicitar la convocatoria de más reuniones. "Estarán conformes si no les interesa convocarnos. Sin perjuicio de que podamos o no alcanzar un acuerdo, nosotros estamos abiertos al diálogo y al consenso", afirmó Caba.

En cuanto a la situación del tráfico, Antonio Caba dijo que es un mal endémico en todas las poblaciones, máxime en épocas con numerosas obras, como la que vivimos actualmente. Anunció una segunda fase de reordenación que se llevará a cabo en el casco antiguo, donde quedarán con un sentido de circulación las calles Vir-

gen del Carmen, Villarreal y plazas del Castillo y San Blas, entre otras. "No solucionará todos los problemas pero dará mayor fluidez", apuntó.

Por otro lado, ante la expectativa causada por el último pleno, habida cuenta del polémico desarrollo de anteriores sesiones, Caba dijo que el Grupo Socialista demostró que sabe comportarse con corrección y con educación "como lo ha hecho durante los veintidós años de gobierno", y que cuando la oposición se comporta correctamente no hay problemas. "Creo que es el camino más beneficioso para oposición, gobierno y sobre todo para los ciudadanos de Manzanares", concluyó.

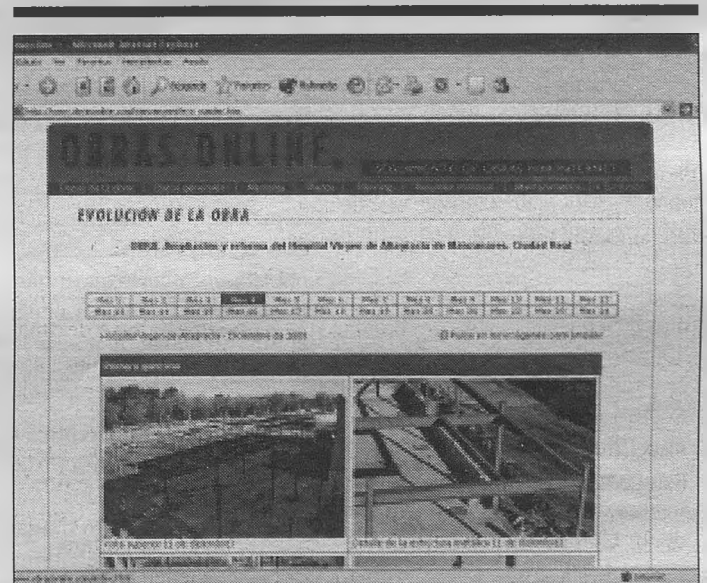

Las obras del Virgen de Altagracia a través de una web

La evolución de las obras de ampliación y reforma del Hospital de Manzanares ya puede ser consultada por cualquier usuario en la página web www.obrasonline.com/manzanares/. En ella se recoge información sobre todas las fases de este proyecto promovido por el Gobierno de Castilla-La Mancha, a través del SESCOAM, que en la actualidad está desarrollando la empresa constructora Banasa. En ella se puede acceder, por ejemplo, a la memoria completa del proyecto, a los planos más significativos del mismo y a la información sobre la evolución de las obras. En este último apartado, la página web incluye fotografías sobre las distintas fases de la ampliación y reforma del Hospital Virgen de Altagracia.

CALATRAVA - Valdepeñas

Barreda inauguró el nuevo Centro de Salud y el de Rehabilitación Psicosocial

El presidente de Castilla-La Mancha, José María Barreda, se desplazó hasta Valdepeñas para inaugurar el segundo Centro de Salud de la lo-

calidad, así como el Centro de Rehabilitación Psicosocial y Laboral, con una capacidad para atender a sesenta personas.

Barreda, que estuvo acompañado por el alcalde de Valdepeñas, Jesús Martín, y los consejeros de Sanidad y Bienestar Social, Roberto Sabrido y Tomás Mañas, respectivamente, indicó en la inauguración del Centro de Salud 'Valdepeñas II', que este edificio respondía a un plan funcional "muy ambicioso" que fue ideado por el actual vicepresidente Primero del Gobierno regional, Fernando Lamata, cuando este era consejero de Sanidad, y cuya finalidad es que los centros de salud tuvieran todas las dotaciones necesarias para una buena atención primaria.

"Este Centro es una prueba más de que en Castilla-La Mancha las transferencias de Sanidad nos han venido bien. Antes de gestionar nuestros propios recursos sanitarios recibíamos una cantidad inferior a la media nacional, mientras que hoy dedicamos, por habitante y año, más dinero a Sanidad que Comunidades Autónomas como Madrid, Cataluña o el País Valenciano", aseguró el presidente del Gobierno regional. En este contexto, recordó que el Hospital 'Gutiérrez Ortega' de la ciudad valdepeñera ha recibido una inyección de diez millones de euros para la mejora de sus instalaciones.

El centro de salud 'Valdepeñas II' tiene una superficie construida 3.198,6 metros cuadrados, consta de dos plantas, con un bloque central y tres alas perpendiculares a la fachada principal, que a su vez delimitan dos patios interiores ajardinados.

Se encuentra en una zona urbana próxima a la Casa de Cultura y adyacente a un parque. En un futuro estará rodeado de una franja de espacios verdes.

Posteriormente, Barreda se desplazó hasta el Centro de Rehabilitación Psicosocial y Laboral de la Fundación para la Integración Socio-Laboral del Enfermo Mental (FISLEM), donde indicó que "la atención de las personas que más lo necesitan da sentido a la acción de un Gobierno con sensibilidad como el de Castilla-La Mancha".

Barreda comentó con los familiares de los usuarios del centro que "estas personas precisan del afecto de la familia y de los amigos y de la atención por parte del conjunto de la sociedad" y que, además, "son las primeras para el Ejecutivo de nuestra Comunidad Autónoma porque son quienes más lo necesitan", afirmó.



Foto: Pino Fontelos
El presidente de Castilla-La Mancha, José María Barreda, inauguró el nuevo Centro de Salud Valdepeñas 2 en el municipio ciudadrealense. Posteriormente, se trasladó hasta el el Centro de Rehabilitación Psicosocial y Laboral de la Fundación para la Integración Socio-Laboral del Enfermo Mental (FISLEM), donde también procedió a su inauguración oficial, y posteriormente recorrió las instalaciones del Centro y departió algunas palabras con los usuarios del mismo.

Un centro para la integración

El presidente de la Asociación de Amigos y Familiares de Enfermos Psíquicos, APAFES, en Valdepeñas, Juan Font, destacó que este centro "abrirá los ojos a la población", puesto que tratará que los usuarios vuelvan a integrarse en una sociedad de la que se aislaron debido precisamente a su enfermedad.

Así, tal y como explicó el director de la Fundación Fislem de Castilla-La Mancha, José Antonio Contreras, el objetivo fundamental del Centro de Rehabilitación Psicosocial y Laboral de Valdepeñas es posibilitar la adquisición o recuperación de aquellas habilidades que cada uno de los usuarios requiera para desenvolverse con la mayor autonomía posible en su medio familiar, social y laboral.

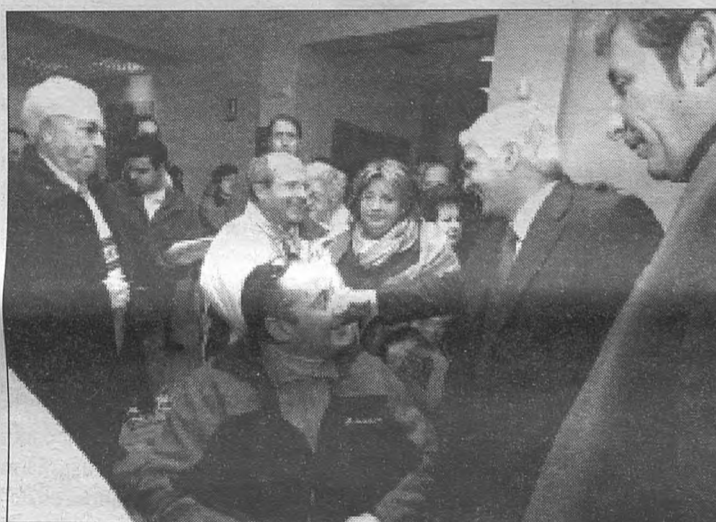
Del mismo modo, trabajará la promoción de la educación para la salud; la resocialización del en-

fermo mental para promover el desempeño del mayor número de roles y, en definitiva, favorecerá la reinserción en la comunidad de aquellos usuarios en situación de aislamiento y riesgo de marginación.

Precisamente, el alcalde de la ciudad, Jesús Martín, destacó la importancia de un recurso que ayudará a aquellos que padecen una enfermedad mental y a sus familias, -unas doscientas en la localidad, según estimó-, e insistió en que la curación de estos pacientes requiere de un tratamiento específico pero también de cariño.

Por último, tras recorrer las instalaciones, Óscar, uno de los usuarios del centro, leyó un texto en el que dio cuenta al presidente Barreda de su experiencia y solicitó la puesta en marcha de este tipo de iniciativas que ayuden a quien no se valga por sí mismo.

Viso del Marqués

Martínez Guijarro visitó el Centro "Valle de los Perales"

El consejero de Medio Ambiente y Desarrollo Rural, José Luis Martínez Guijarro, se desplazó recientemente hasta el Centro de Educación Ambiental "Valle de los Perales", situado en Viso del Marqués, en las estribaciones de Sierra Morena, donde indicó que "la educación ambiental es el medio que nos permite que la sociedad tome conciencia de los problemas ambientales, capacite a los ciudadanos en aportar soluciones y desarrollar actitudes adecuadas al mantenimiento y mejora del entorno".

Acompañado de la delegada provincial, Inés Alba, el consejero recorrió las instalaciones de un centro que empezó a fun-

cionar en el año 1983 y por el que han pasado cerca de 100.000 alumnos, mayoritariamente escolares de Castilla-La Mancha. Tiene capacidad para 66 personas y se puede solicitar durante todo el año para estancias que podrán realizarse entre 1 y 10 días.

Cuenta con un equipo de educadores que realiza un programa propio que va dirigido especialmente a niños y niñas sobre fauna, flora, ecologías, consumo responsable o desarrollo sostenible, entre otros temas. También ofrece cursos, jornadas, exposiciones, rutas de senderismo o en autobús y talleres medioambientales.

Bolaños de Calatrava

El presidente regional inauguró este nuevo espacio La Casa de Cultura y el Teatro Auditorio son ya un realidad



Foto: Pino Fontelos
El presidente de Castilla-La Mancha, José María Barreda, acompañado del alcalde de Bolaños de Calatrava, Daniel Almansa, durante la inauguración del Teatro-Auditorio.

El presidente de Castilla-La Mancha, José María Barreda, aseguró, en la inauguración de la Casa de Cultura de Bolaños de Calatrava, que "en Castilla-La Mancha tenemos más libros por habitante que en la media nacional y me llena de orgullo que destaquemos en una estadística tan importante como ésta".

Barreda que estuvo acompañado por la consejera de Cultura, Blanca Calvo, y el alcalde de la localidad, Daniel Almansa, explicó que en Castilla-La Mancha hay 511 bibliotecas y tras reconocer que inaugurar una instalación cultural siempre es una buena noticia, aseveró que el nuevo teatro-auditorio con el que cuenta la Casa de Cultura de Bolaños se suma a los 214 que forman parte de la Red de Teatros de Castilla-La Mancha.

Así, Bolaños, recibirá periódicamente una merecida activi-

dad cultural. Una actividad que el presidente puso en valor al advertir que ésta, junto a la educación, la sanidad y el bienestar social, son la prioridad del Gobierno de Castilla-La Mancha. "Los gobiernos estamos para priorizar el gasto, y para el Ejecutivo castellano-manchego lo primero es la salud y a continuación la educación y la cultura", apuntó Barreda.

El alcalde de Bolaños, Daniel Almansa, que precedió en el uso de la palabra al presidente, al que agradeció su visita a esta localidad ciudadrealense, mencionó especialmente a la familia Acosta, cuya bodega ha sido transformada en espacio difusor de cultura. "Cuando las administraciones funcionan y caminan juntas se pueden conseguir grandes obras, obras como ésta, por eso agradezco el esfuerzo del presidente de Castilla-La Mancha y de la Consejería".

La primera actuación permitirá la remodelación del Parque Europa, a la que se destinarán 360.000 euros

1,8 millones de euros para la mejora de parques urbanos de la ciudad

El consejero de Medio Ambiente y Desarrollo Rural, José Luis Martínez Guijarro, avanzó en Cuenca la creación de un Fondo Verde para ayuntamientos y particulares que incluyan en su término municipal un espacio protegido bajo la figura de parque, reserva o monumento natural.

El objetivo es, en palabras del consejero, que los ciudadanos puedan visualizar beneficios por estar afectados por una protección ambiental y lo consideren una ventaja, al tiempo que se destierra la idea de que estas figuras están asociadas únicamente a una limitación.

Según Martínez Guijarro, las ayudas saldrán antes de fin de año y serán complementarias a las establecidas en otras Consejerías. Tendrán, entre otros ejes, la financiación de obras de rehabilitación de viviendas particulares (en núcleos de población de 500 habitantes), el apoyo de actuaciones de pequeños empresarios o mejoras espacios municipales.

En la región hay actualmente más de cien núcleos de población que, siguiendo estos parámetros, podrán beneficiarse de la propuesta. En la provincia de Cuenca, el número crecerá notablemente con la próxima declaración del Parque Natural de la Serranía cuenseña.

Uno de los primeros en abrir esta vía ha sido el propio Ayuntamiento de Cuenca, que contará con financiación del Parque Natural del Alto Tajo para remodelar el Parque Europa de la capital. Más allá, el consejero quiere establecer en 2006 con el alcalde, José Manuel Martínez Cenzano, un acuerdo estable de financiación para actuaciones similares, sin tener que depender anualmente de convocatorias al efecto.

Sobre la mesa, ambas administraciones ya tienen previsto im-



Foto: Pablo López
José Luis Martínez Guijarro, durante la presentación de mejoras en el Parque de Europa, junto al alcalde de Cuenca, José Manuel Martínez Cenzano, y el delegado de la Junta, Luis Carlos Sahuquillo.

pulsar el Plan Director de Mejora de los Parques Urbanos, cuya inversión general asciende a 1,8 millones de euros en programas plurianuales en cinco parques de la ciudad.

Guijarro destacó la sensibilidad del consistorio por tener contempladas todas las actuaciones de los espacios verdes urbanos en un mismo plan y por mirar al tiempo a las grandes infraestructuras y a los pequeños detalles. "Precisamente, con estas actuaciones se mejora la calidad de vida de los ciudadanos", apuntó.

Para el Parque de Europa hay un presupuesto, en diferentes fases, de 360.000 euros. Además de renovar plantación, se acotarán espacios para juegos infantiles,

deportes y, en coordinación con la Consejería de Bienestar Social, se crearán elementos para gimnasia de mantenimiento para personas mayores. Será una obra ejecutada por la empresa municipal Empuser.

Además de este proyecto, el plan director incluye mejoras en el parque de Los Moralejas, Santa Ana, Dos Ríos y Rústico, hasta el año 2009, aparte de la renovación realizada en el céntrico Parque de San Julián.

En el término municipal de Cuenca, además del Parque Natural del Alto Tajo, se encuentra el Monumento Natural del Río Cuervo, Palancares y Tierra Muerta, y el futuro Parque Natural de la Serranía de Cuenca.

La nueva directora general analiza los proyectos de Vivienda en la provincia

La directora general de Vivienda, Andrea López, se desplazó recientemente hasta Cuenca para conocer de primera mano las actuaciones que en estos momentos está desarrollando la Consejería de Vivienda y Urbanismo en dicha provincia.

López visitó con la delegada Carmen Torralba las 104 viviendas protegidas y bioclimáticas que la Junta de Comunidades ha promovido en la Avenida de la Música Española, en el barrio de Villarromán, y cuya entrega se realizará de forma inminente.

Estos inmuebles, dotados con toda clase de elementos de ahorro energético, como paneles solares, sistemas de ventilación cruzada y depósitos para el aprovechamiento de las aguas pluviales, cuentan entre sus adjudicatarios definitivos con una treintena de jóvenes menores de 36 años y con siete personas con algún tipo de discapacidad, lo que, en opinión de López,

"prueba la sensibilidad y el compromiso social de la Consejería de Vivienda y Urbanismo".

La directora general, con posterioridad, se desplazó junto a Torralba hasta Motilla del Palancar para comprobar el estado de las obras de las 22 viviendas protegidas que su departamento está construyendo igualmente en este municipio.

La promoción se ubica en la confluencia de las calles Peral y Colón y dispone de inmuebles de tres y cuatro dormitorios. De ellos, al menos dos estarán especialmente adaptados a demandantes con problemas de movilidad.

Por último, y en compañía del alcalde de la localidad, José María Toledo, ambas representantes regionales recorrieron las 18 antiguas viviendas de peones camineros que la Junta de Comunidades está rehabilitando para su conversión en inmuebles protegidos.

El Consorcio de RSU cuenta con una nueva planta móvil de machaqueo



Foto: Pablo López
Martínez Guijarro, durante la inauguración de una planta de machaqueo en el Centro de Tratamiento de Cuenca, acompañado por el alcalde y el presidente de la Diputación, Luis Muelas.

El consejero de Medio Ambiente y Desarrollo Rural, José Luis Martínez Guijarro, efectuó en el Centro de Tratamiento de Cuenca, la entrega simbólica de una planta móvil de machaqueo al Consorcio Provincial de Residuos Sólidos Urbanos que se encargará de reciclar y revalorizar los residuos procedentes de la construcción y demolición.

Martínez Guijarro explicó que esta planta tiene muchas ventajas desde el punto de vista de la gestión medio ambiental "porque no solamente va a permitir machacar todos los vertederos de inertes que hay en la provincia sino que además, gracias al convenio que se mantiene con la Diputación Provincial, con el material que se obtendrá, se podrá utilizar para compactar los caminos y para el sellado de los vertederos de residuos."

En opinión del consejero, "la decisión de incluir el convenio de caminos es un acierto, pues supondrá un importante ahorro para los municipios." "Es una apuesta fundamental para mejorar la calidad medioambiental, pero también por el desarrollo rural, contando con la colaboración de los Ayuntamientos".

Junto a la planta móvil, que tendrá una capacidad de procesamiento de 200 toneladas a la hora, se entregó de un vehículo de transporte que facilitará su traslado a los municipios de la provincia. El presupuesto aproximado es de 500.000 euros.

La Consejería de Medio Ambiente y Desarrollo Rural ha adquirido otras dos plantas similares que se entregarán en breve a los Consorcios medioambientales de las provincias de Albacete y Guadalajara.



Nuevos vehículos para las brigadas de conservación y explotación de carreteras

La consejera de Obras Públicas, María Encina Álvarez asistió en Cuenca al acto de entrega de 7 furgonetas de un total de 40 destinadas a las brigadas de conservación y explotación para la renovación de la flota de Castilla-La Mancha. Con esta medida se pretende impulsar la renovación de parques móviles y mejorar la seguridad laboral. La Brigada de conservación de la provincia de Cuenca está integrada por 102 profesionales cuyas labores comprenden el mantenimiento de las vías públicas, la señalización y la limpieza de las carreteras. En concreto, las 7 furgonetas van destinadas a cuatro vigilantes de obra y carreteras y a tres encargados de brigada.

Durante el acto de entrega de este nuevo equipamiento, la consejera, destacó la labor de estos profesionales, "imprescindible para garantizar la seguridad vial y el adecuado mantenimiento de las carreteras durante todos los días del año" y agradeció su implicación en un trabajo, "a la intemperie y en unas condiciones meteorológicas adversas".

COMARCAS DE CUENCA

Firmados 15 convenios con municipios para mejoras hidráulicas

La consejera de Obras Públicas, María Encina Álvarez; el presidente de la Diputación Provincial, Luis Muelas; y los representantes de los ayuntamientos de Buciegas, Cañete, Cardenote, Carrascosa de la Sierra, Castillejo del Romeral, Graja de Iniesta, Monreal del Llano, Olmeda de

la Cuesta, Pozoamargo, Saceda Trasierra, Tebar, Torralba, Torrejuncillo del Rey, Tragacete y Valdeolivas firmaron los respectivos convenios para la mejora y renovación de las redes de abastecimiento y saneamiento de estos municipios.

Estos convenios se encuadran dentro del acuerdo marco que el Gobierno de Castilla-La Mancha ha suscrito con cada una de las cinco diputaciones provinciales de la región por valor de más de 50 millones de euros, y contemplan distintas actuaciones en materia de abastecimiento y saneamiento en más de 400 poblaciones de toda la comunidad autónoma.

Concretamente, en el caso de la provincia de Cuenca, el acuerdo, con un montante de 9,5 millones, ha permitido que, "en menos de un año", tal y como aseguró la consejera, ya se han suscrito convenios con 68 de los aproximadamente cien municipios de la provincia en los que se ejecutarán estas actuaciones. Precisamente, la titular de Obras Públicas destacó "la agilidad con que se está actuando" para conseguir alcanzar los objetivos marcados en el acuerdo marco en el menor tiempo posible.

María Encina Álvarez recordó que asegurar el suministro de agua en cantidad y calidad de los municipios castellano-manchegos es un objetivo prioritario del Ejecutivo autonómico, que se quiere cumplir a través de las grandes infraestructuras contempladas en el acuerdo del 14 de marzo, entre el presidente Barreda y la ministra



Foto: David Mateos
La consejera de Obras Públicas, María Encina Álvarez, firmó, en el Salón de Plenos de la Diputación de Cuenca, varios convenios en materia hidráulica con distintos ayuntamientos de esta provincia.

de Medio Ambiente, y que se complementa con las actuaciones de emergencia aprobadas por el Gobierno de España a instancias del propio presidente de Castilla-La Mancha, José María Barreda, por valor de 47 millones de euros, pero también dando respuesta a las necesidades más cotidianas de los ciudadanos, apoyando financiera y técnicamente a los ayuntamientos para que puedan cumplir con sus competencias de distribución de agua en baja.

Por su parte, el presidente de la Diputación Provincial de Cuenca,

Luis Muelas, ha añadido que desde el Gobierno regional y las administraciones provincial y local se está haciendo "un gran esfuerzo" por asegurar el abastecimiento en toda la provincia de Cuenca.

El importe total de estos convenios firmados asciende a más de 1,3 millones de euros, y su financiación correrá en un 70% a cargo de la Consejería de Obras Públicas y un 30% por parte de la Diputación Provincial, además de las aportaciones de los ayuntamientos.

Villarrubio

Colocada la primera piedra de una promoción de 15 viviendas de protección oficial

El delegado de la Junta, Luis Carlos Sahuquillo, presidió en Villarrubio la colocación de la primera piedra de una promoción de 15 viviendas de protección oficial (VPO) en régimen general que se construirán en una parcela situada en la antigua carretera N-III.

Sahuquillo dijo que promociones de este tamaño -en torno a las 15 viviendas- serán frecuentes en los próximos años en la provincia e hizo hincapié en que el Consejo de Gobierno aprobó recientemente la inversión necesaria para hacer realidad un bloque de 200 viviendas en distintas localidades conguenses.

Así, dijo que tanto las ayudas

directas como el acceso a un tipo de interés bajo para la hipoteca y los préstamos a 20 años, son algunas de las líneas de trabajo que la Junta de Comunidades está ofreciendo para que los ciudadanos tengan las máximas facilidades de acceso.

Son las condiciones que también se ofrecerá a los adjudicatarios de estas nuevas viviendas y que no pagarán más de los 68.000 euros (no más de 11 millones de pesetas) por establecerse así el precio máximo para este tipo de vivienda.

Seguimiento

Sahuquillo destacó la colabo-

ración de la Corporación y pidió a su alcalde que se una al esfuerzo que hará la Delegación Provincial en el seguimiento de las obras para cumplir los plazos previstos y que, a finales del próximo año 2006, las viviendas puedan ser entregadas.

Para el proyecto, que tiene un presupuesto de adjudicación a algo más de 1 millón de euros, se ha elegido al arquitecto Ramón Araujo y a la empresa constructora Conducciones Hidráulicas y Carreteras SA.

Las viviendas serán adosadas, con 3 y 4 dormitorios, y su construcción será sencilla, con muros de carga paralelos y con patio interior.

Alarcón

Junta y Diputación repasaron los proyectos futuros del municipio

El presidente de la Diputación Provincial, Luis Muelas, y el delegado de la Junta, Luis Carlos Sahuquillo, realizaron una visita institucional a Alarcón, donde repasaron con su alcalde los proyectos para el municipio.

Muelas anunció la licitación del proyecto para obras de revisión de tuberías de abastecimiento y contadores, además de comprometerse a estudiar una nueva partida con cargo al POL.

Este proyecto, junto con la finalización de las obras del fronton, que quiere cubrirse guardando la estética de los edificios del entorno, son de los proyec-

tos que más interesan a la Corporación Municipal.

El primer edil, Raúl Poveda, indicó que Alarcón es un municipio que cuida su imagen turística, de ahí que pidió la financiación necesaria para dotar de personal la oficina de información. Durante su visita institucional a esta localidad, ambos responsables recorrieron diversas dependencias culturales, sociales o dotacionales, como la antigua Iglesia de Santo Domingo de Silos, el consultorio local, donde se ha realizado una inversión de 19.000 euros, y por las obras de un aparcamiento.

Huete

Castellanos inauguró la reforma de la Plaza de San Juan



Foto: Rafael Aguirre
Llanos Castellanos, inauguró en Huete, junto a la alcaldesa de la localidad, Gema Fuentes, las obras de la Plaza de San Juan, una rehabilitación acometida gracias a los fondos del FORCOL.

La consejera de Administraciones Públicas, Llanos Castellanos, visitó los pasados días la localidad de Huete, donde aprovechó la inauguración de una plaza en la que la Junta de Comunidades ha invertido 120.000 euros, procedentes del FORCOL, para recordar el compromiso del Gobierno regional con la mejora de la calidad de vida y el bienestar de todos los ayuntamientos.

Tras proceder junto a la alcaldesa, Gema Fuentes, a la inauguración de esta plaza, Castellanos destacó que el Gobierno de Castilla-La Mancha "tiene un compromiso con los ciudadanos de esta región para que cada vez éstos vivan mejor en sus municipios y gocen de mayor bienestar".

Tras indicar que los ayuntamientos son "la referencia en el trabajo de la Consejería de Administraciones Públicas", la consejera recordó también el esfuerzo por dotar de material y formar a la Policía Local, bom-

beros y los voluntarios de Protección Civil, efectivos encargados de garantizar y salvaguardar la seguridad de nuestros municipios.

Respecto a la visita a Huete, Castellanos se mostró muy satisfecha con el resultado de la actuación llevada a cabo en la Plaza de San Juan, convertida "en un lugar de encuentro y diálogo para los ciudadanos".

Además, durante la visita, la consejera conversó con los responsables de Protección Civil en la localidad, quienes le comentaron sus necesidades y expusieron la labor desarrollada en sus quince años de existencia, con más de 560 intervenciones realizadas.

Para finalizar su estancia en Huete, Llanos Castellanos mantuvo un encuentro con alcaldes de municipios y pedanías cercanas, reunión en la que también participaron el director general de Administración Local, Jesús Perea, y el delegado de la Junta, Luis Carlos Sahuquillo.

Juntos vamos a más



*Un pacto entre todos
por el futuro de todos*

En Castilla-La Mancha estamos unidos. Entre todos hemos hecho un Pacto para progresar juntos ...
Preparados para competir. Plan 2010, Castilla-La Mancha en primera línea

PACTO POR EL DESARROLLO
Y LA COMPETITIVIDAD

X
QVI
XCTP
Castilla-La Mancha



Castilla-La Mancha

El consejero de Bienestar Social presentó el mismo, que cuenta con financiación de la UE y está dirigido a jóvenes de entre 16 y 30 años

Jóvenes con riesgo de exclusión participarán en el programa 'Emprendejuven'

Cerca de un centenar de jóvenes de la provincia de Guadalajara, con edades entre 16 y 30 años y con problemas de inserción van a poder beneficiarse del proyecto Emprendejuven, que

se enmarca dentro de la iniciativa Equal y que será financiado por la Unión Europea y el Gobierno regional a través de la Consejería de Bienestar Social.

El proyecto fue presentado en Guadalajara por el consejero de Bienestar Social, Tomás Mañas, quien explicó que se van a destinar más de 680.000 euros, "principalmente para tratar de incorporar al trabajo a aquellas personas que por diversos motivos lo tiene difícil, como inmigrantes, ex toxicómanos, mujeres maltratadas, personas de etnia gitana, ex reclusos, personal con discapacidad o con enfermedad mental, entre otros".

La iniciativa tiene carácter experimental y es pionera en España, y se pondrá en marcha en tres áreas de la provincia, en concreto, en la capital, la zona del Corredor del Henares y la del Alto Tajo. Programas similares se llevarán a cabo en Italia y en Finlandia, con quienes se compartirán los resultados de la iniciativa.

La intención del programa es dar formación a estas personas y ayudarles para que puedan ser autónomos y puedan tener un trabajo. La formación se impartirá principalmente en el área de la construcción, la logística, la hos-



Tomás Mañas, durante la presentación en Guadalajara del Proyecto de Inserción Sociolaboral "Emprendejuven", junto al alcalde, Jesús Alique y el presidente de la Diputación, José Carlos Moratilla.

telería y en materia de atención y cuidados a personas mayores o dependientes.

El programa contará con cursos de formación y posteriormente con prácticas en empresas concertadas y, para ello, colaborarán asociaciones y entidades como la Asociación de Hostelería de Gua-

dalajara o la Fundación Hecesa.

El consejero manifestó su esperanza en el proyecto y su deseo de que en breve espacio de tiempo sean muchos los jóvenes que se hayan incorporado al mercado laboral tras su participación en esta iniciativa, o hayan creado su propia empresa.

La Junta pedirá a Fomento que los precios del AVE a Guadalajara se igualen con los de Toledo

La consejera de Obras Públicas, María Encina Álvarez, aseguró en las Cortes regionales que el Gobierno regional seguirá pidiendo al Ministerio de Fomento que modifique el sistema de tarifas y frecuencias de los trenes de Alta Velocidad para hacerlos homogéneos en toda la región, en relación al corredor Madrid-Guadalajara.

Respondía así una pregunta oral del diputado del PP José María Bris, quien se interesó por las medidas que adoptará el Gobierno regional para que en el trayecto de Alta Velocidad Guadalajara-Yebes a Madrid y viceversa, se apliquen las frecuencias, horarios y tarifas y sistemas de abonos con los mismos criterios que se adoptaron para el de Madrid-Toledo.

La responsable autonómica de Obras Públicas le respondió que la Junta hará "lo mismo que viene haciendo" desde octubre de 2003, cuando el entonces ministro de Fomento, Francisco Álvarez-Cascos estableció el sistema tarifario que actualmente está vigente:

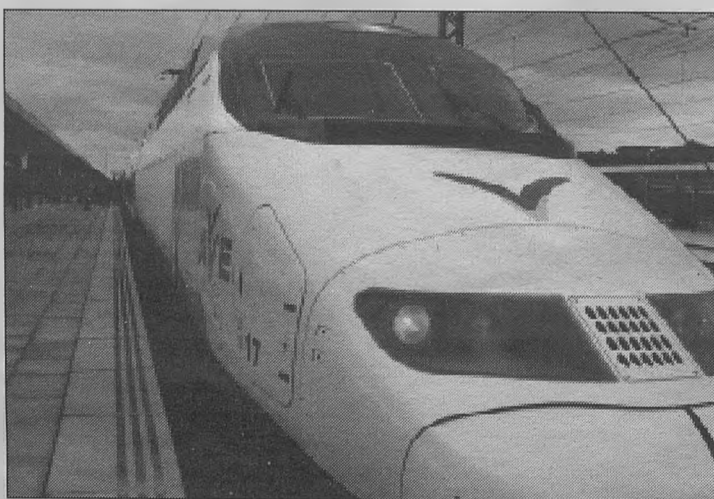

"seguir instando a Fomento para que modifique este sistema".

Bris le replicó que existe una gran preocupación en Guadalajara por la "discriminación" de esta ciudad en cuanto a los precios. Recordó que en el Senado se ha aprobado una iniciativa para igualar estos criterios con Lleida, y que en el Congreso se ha avalado iniciar conversaciones con Cataluña y Aragón en este mismo sen-

tido, sin mencionar en ningún momento a Castilla-La Mancha.

Por su parte, Álvarez destacó el "trabajo incansable" del Gobierno regional "desde el primer día que se supo" que el AVE pasaría por Guadalajara" y explicó que el presidente del Gobierno, José Luis Rodríguez Zapatero se ha comprometido a revisar el sistema de tarifas para hacerlo "similar y versátil en todos los territorios".

El Consejo Local acuerda nuevas ayudas para cooperación

El Consejo Municipal de Cooperación al Desarrollo ha acordado en su última sesión las ayudas que se otorgarán desde este órgano para proyectos de emergencia.

En total, para esta convocatoria se disponía de 20.173,88 euros, realizando los asistentes la propuesta de, en primer lugar, conceder a Cruz Roja Española un total de 8.700 euros, destinados a la ejecución de un proyecto de apoyo a la reparación de sistemas de abastecimiento de agua para las familias damnificadas por el huracán Stan en Santa Catarina de Ixtahuacán, en Solota, Guatemala.

Además, el proyecto de la Asociación de Cooperación por la Paz para ayuda a un total de 3.243 damnificados del Stan en los departamentos de Usulután y Cuscatlán, en El Salvador, sería el beneficiario de una ayuda que alcanzaría los 7.121,38 euros.

El tercero de los proyectos

propuestos para recibir ayuda, que en esta ocasión asciende a 4.351,5 euros, se basa en el apoyo a la rehabilitación de dos comunidades rurales del municipio de Tecpán, Guatemala, zonas igualmente damnificadas por el paso del huracán Stan, y que se llevaría a cabo por Interred.

Por otro lado, en esa misma sesión del Consejo de Cooperación al Desarrollo acordó la concesión de otra serie de ayudas, otorgando una subvención a la Fundación Vicente Ferrer para la ejecución de un programa de escolarización e integración de 74 niños con discapacidad psíquica, a través de la rehabilitación y educación en la escuela residencial de Uravakonda. El importe de la ayuda es de 8.978,57 euros.

La última de las ayudas se refiere a un proyecto de FIDE basado en el desarrollo local con equidad de género, que contaría con una subvención de 14.986,62 euros.

La Junta subvenciona el acceso a la vivienda de 141 familias

La Junta de Comunidades de Castilla-La Mancha ha publicado en el Diario Oficial de la región (DOCM) el importe y los beneficiarios de las ayudas concedidas el pasado mes de octubre en la provincia de Guadalajara para la compra y rehabilitación de viviendas.

En conjunto, la Delegación Provincial de Vivienda y Urbanismo ha otorgado cerca de 1.980.000 euros y favorecido a 141 familias guadalajareñas, en su mayoría demandantes de subvención para la adquisición o promoción de vivienda nueva protegida.

Así, este capítulo ha recibido

una dotación económica de 1.973.535 euros, que se repartirán entre 123 solicitantes.

El resto de actuaciones corresponden a ayudas para la reforma de casas, con actuaciones que van desde la renovación de sistemas de calefacción y la eliminación de barreras arquitectónicas hasta la mejora de ciertas instalaciones en zonas comunes de edificios, por citar algunos ejemplos.

De esta forma, el Gobierno de Castilla-La Mancha contribuye a facilitar el acceso de todos los ciudadanos, en este caso de la provincia de Guadalajara, a una vivienda digna y asequible.

La Mancomunidad Aguas del Sorbe pierde 670.000 euros por la sequía

La sequía le costará a la Mancomunidad de Aguas del Sorbe (MAS) 670.000 euros, por ese motivo, el organismo mancomunado que abastece a Guadalajara capital y Alcalá de Henares entre otras poblaciones del Corredor del Henares, se ha visto obligado a aprobar una modificación de créditos, dentro de su presupuesto general para el año 2005, para hacer frente a los gastos extraordinarios motivados por la gestión de la sequía y las medidas adoptadas para paliar sus efectos en los municipios abastecidos.

La Asamblea General de la

Mancomunidad ha aprobado una modificación de créditos, por importe total de 699.510 euros, de los que la mayor parte, 670.000 euros, van destinados a financiar los gastos directamente causados por la sequía.

Esta cantidad se distribuye en tres partidas económicas. Por un lado, el consumo de energía eléctrica para bombear agua del Canal del Henares a la estación de tratamiento y depuración de Mohernando, pago a la Comunidad de Regantes del Canal del Henares por el agua bombeada por otro y, por último, a campañas de sensibilización.

COMARCAS DE GUADALAJARA

En una reunión presidida por el vicepresidente primero de la Junta y los alcaldes de los municipios beneficiarios

Firmados los convenios para aprovechar los productos forestales de la zona del incendio

El vicepresidente primero de la Junta, Fernando Lamata, presidió el acto de firma de los convenios entre la Administración regional y los mu-

nicipios que permitirán el aprovechamiento de los productos forestales de la zona afectada por el incendio de Riba de Saelices.

La firma de los convenios se produjo en el transcurso de una reunión celebrada, en la Delegación de la Junta de Comunidades, con los responsables de los municipios beneficiados, a la que asistió también el consejero de Medio Ambiente y Desarrollo Rural, José Luis Martínez Guijarro, y el delegado de la Junta, Fernando Marchan.

Los convenios suscritos formalizan el compromiso alcanzado por el presidente de Castilla-La Mancha, José María Barreda, de propiciar la restauración de la zona, a través de un adecuado aprovechamiento de los productos forestales, e impulsar el desarrollo y mejora de la calidad de vida de los vecinos de los municipios beneficiados.

Se ha buscado hacer el aprovechamiento de la madera y su enajenación de tal forma que se incremente su valor comercial y facilitar al mismo tiempo las tareas de restauración, siempre de la mano de los ayuntamientos y buscando su beneficio.

La Consejería de Medio Ambiente y Desarrollo Rural articulará un único procedimiento de licitación que comprenderá la saca de la madera, su venta y la restauración posterior. Para esto, se tendrá en cuenta el precio de la madera, el plazo de ejecución y el coste de restauración.



Foto: Raúl Sánchez
Fernando Lamata, presidió hoy en Guadalajara, junto al consejero de Medio Ambiente y Desarrollo Rural, José Luis Martínez Guijarro, el acto de firma de los convenios.

De lo que se trata es de facilitar a los ayuntamientos el trabajo de saca de madera, debido al volumen de la operación, para lograr unas mejores condiciones de venta.

En total, son 18 lotes por adjudicar de los municipios que han firmado los distintos convenios. Los ingresos resultantes de la enajenación de los productos forestales serán ingresados en las arcas municipales.

La segunda fase de las actuaciones comprenderá la restauración de los terrenos afectados por el incendio. El importe total para

las actuaciones previstas es de aproximadamente 10 millones de euros.

Otras actuaciones que se están realizando en la zona para propiciar un mayor progreso son la mejora de las infraestructuras de comunicaciones.

En lo que respecta a la red de carreteras de la Junta de Comunidades, se ha completado la redacción de todos los proyectos de ejecución de la carretera CM-2113, en los tramos Luzaga-Padilla, Padilla-La Riba, Alcolea del Pinar-Luzaga, y la GU-944, Mazarete-Cobeta.

Siete municipios verán mejoradas sus redes de abastecimiento y saneamiento

La Consejería de Obras Públicas y la Diputación Provincial destinarán más de 100.000 euros en la mejora y renovación de los sistemas de abastecimiento y saneamiento de los municipios guadalajareños de Alhóndiga, Campillo de Ranas, Cendejas de la Torre, Corduente, Moratilla de los Meleros, Negrodo y Somolinos.

Los acuerdos suscritos con los Ayuntamientos de estas siete poblaciones se encuadran dentro del convenio marco de colaboración firmado por el Gobierno de Castilla-La Mancha y la Diputación Provincial el pasado 6 de junio de 2005, a través del cual se están realizando obras hidráulicas en casi un centenar de poblaciones de la provincia por valor de

9,5 millones de euros. De esta cantidad, un 70% corresponderá al Ejecutivo regional y un 30% a la Administración provincial, además de las aportaciones de las corporaciones municipales.

Los problemas que se quieren solucionar en estas localidades están relacionados fundamentalmente con la antigüedad y el mal estado de las redes de suministro, como es el caso de Alhóndiga, Campillo de Ranas, Cendejas de la Torre y Somolinos. También en Negrodo se llevará a cabo una renovación de la red de distribución ya que existe un consumo excesivo de agua, que no se corresponde con el tamaño de la población. En este sentido, esto podría deberse a reboses en el depósito o a

fugas importantes en la red no detectadas.

Por su parte, en Moratilla de los Meleros el problema reside en la falta de salubridad del agua. Algo que quiere paliarse con la mejora del depósito regulador.

Finalmente, en Corduente se quiere mejorar la captación una determinada zona de la población ya que los caudales para abastecer a la población en verano son escasos. El manantial del que se abastece se reduce bastante, mientras que el pozo desciende rápidamente de nivel al bombear, a pesar de que el arroyo de los Collados lleva caudal permanente. Esto podría deberse a importantes fugas en la red que no hubiesen sido localizadas.

Azuqueca de Henares

Valverde inauguró el nuevo edificio del IES "San Isidro"

El consejero de Educación y Ciencia, José Valverde, destacó la importancia que en el logro de una educación de calidad tiene el equipo humano que da vida cada día a los centros educativos, alumnado, profesorado, madres y padres, personal de administración y servicios y ayuntamientos.

Valverde se pronunciaba así durante la inauguración del nuevo edificio del IES "San Isidro" de Azuqueca de Henares, una infraestructura que viene a dar respuesta a las necesidades de escolarización del alumnado en esta localidad del Corredor del Henares.

Así, recordó que este es uno de los municipios que mayor inversión en infraestructuras educativas ha recibido en los últimos años para poder organizar la población escolar en esta

zona de la provincia de Guadalajara que tanto ha crecido.

Precisamente aprovechó su visita al IES "San Isidro" para felicitar a este centro por su labor y en especial por el trabajo que realizan en la atención a la diversidad del alumnado, lo que les ha hecho merecedores de varios premios, entre ellos el más reciente el 2º Premio de Compensación Educativa concedido por el Ministerio de Educación y Ciencia.

El nuevo edificio inaugurado, que se suma a los dos que integraban el complejo educativo de este centro, cuenta con nueve aulas polivalentes, un aula para biblioteca y un aula de Música, además de cuatro tutorías y distintos espacios comunes.

La obra ha contado con un presupuesto de 886.871 euros.

Sigüenza

Cultura elaborará un Plan para la restauración de las murallas



Foto: Juan Ignacio Cortés
La consejera de Cultura, Blanca Calvo, presidió en Sigüenza el acto de entrega de premios del VIII Premio de Pintura "Fermín Santos", convocado por el Ayuntamiento de esta localidad.

La consejera de Cultura, Blanca Calvo, presidió en Sigüenza el acto de entrega de premios del VIII Premio de Pintura "Fermín Santos", convocado por el Ayuntamiento de esta localidad. El galardonado es un joven artista madrileño, Ángel Raposo González, de 22 años de edad y estudiante de Bellas Artes.

Calvo destacó la importancia de certámenes como el Fermín Santos, instituido, según explicó el alcalde de la localidad, Francisco Moreno, "para fomentar la creación artística". La titular de Cultura explicó que su departamento siempre apoyará este tipo de convocatorias.

La consejera también dejó claro su compromiso con otra área de la cultura: el cuidado y restauración del patrimonio his-

tórico. Calvo anunció que su departamento va a colaborar activamente con la ciudad de Sigüenza en la conservación de su ingente patrimonio monumental "con medidas concretas". La consejera adelantó una de ellas: la elaboración del proyecto de un Plan Director para la conservación y restauración de las murallas de la ciudad.

Blanca Calvo elogió los numerosos atractivos de la ciudad seguntina y aseguró que la Consejería de Cultura va "a mimarla para que presente su mejor cara a los cada vez más numerosos visitantes que se acercan a conocer su gran belleza".

Tras la entrega de los premios, la consejera visitó una muestra representativa de las 58 obras participantes.

Tras el informe previo de la Comisión Regional de Urbanismo

Urbanismo ofrece su colaboración para corregir los defectos del POM

El consejero de Vivienda y Urbanismo ha explicado que pese a la "correcta filosofía" en la que se inspira la propuesta del Plan de Ordenación Municipal (POM) ésta deja todavía sin aclarar y definir "cuestiones muy importantes", como

la escasa integración del río Tajo en la ciudad, el "tráfico inducido" de otras poblaciones limítrofes, el grado real de cumplimiento del Plan Especial del Casco o los huecos urbanos que quedarían por estructurar en el futuro Toledo.

El consejero de Vivienda y Urbanismo, Alejandro Gil, ha ofrecido la colaboración de su departamento para corregir las deficiencias que, con carácter general, los servicios técnicos del mismo han detectado en el Plan de Ordenación Municipal (POM) presentado por el Ayuntamiento de Toledo.

El objetivo, aseguró, es "dar el visto bueno lo antes posible a dicho documento una vez se encuentre en condiciones y solvente las decenas de incoherencias existentes entre la memoria, las fichas, los planos y otros documentos" analizados por la Comisión Regional de Urbanismo, entre las que citó "el diseño de calles sin conexión, rotondas que no se dice quién pagará o desarrollos urbanísticos que no cumplen con el Código de Accesibilidad".

Gil, tras destacar la "buena voluntad" con la que el Gobierno regional afronta la redacción del citado Plan, explicó que pese a la "correcta filosofía" en la que éste se inspira, basada en la definitiva integración de todos los barrios de Toledo que ahora se hallan dispersos, y de ofrecer, en conjunto, "buenas soluciones para el tráfico interno de la ciudad", deja todavía sin aclarar y definir "cuestiones muy importantes".

Así, explicó que en el proyecto presentado "siguen apareciendo huecos sin justificar entre Azucaica y el Polígono, entre la variante suroeste y el río Tajo, en el noreste del sector de Pinedo o en



Foto: J.L. García Vidal
El consejero de Vivienda y Urbanismo, Alejandro Gil, acompañado del director general de Urbanismo y Ordenación Territorial, Santiago García Aranda.

la zona de contacto de Santa Bárbara", además de no contemplar protección alguna para "multitud de arroyos que atraviesan los nuevos sectores urbanizables", cuya superficie ascenderá a más de 23 millones de metros cuadrados.

Asimismo, el responsable autonómico destacó la ambigüedad con la que el POM pretende integrar el Tajo en la ciudad, solucionar el "tráfico inducido" de otras poblaciones limítrofes o aclarar si se respetan las determinaciones del Plan Especial del Casco, "sobre todo en las vegas, en la entrada desde Madrid y en los Cigarrales".

Otros informes

Respecto a estos últimos, aun-

que en otro expediente urbanístico, Gil informó del visto bueno de su departamento a la modificación puntual número 25 del actual Plan General de Ordenación Urbana (PGOU) de Toledo para aumentar la protección de este entorno singular.

Con ella, por ejemplo, se permite únicamente la construcción de viviendas aisladas, se prohíben los usos terciarios-comerciales, se restringe la superficie de césped que se puede plantar, evitando, además, la utilización de especies vegetales foráneas, y se cierra la puerta a la concentración de volúmenes para la creación de "macroedificios" en la zona de los Cigarrales.

El Ayuntamiento continuará con las obras del Paseo de la Rosa

El Ayuntamiento de Toledo ha dejado clara su intención de continuar con la ejecución de las obras en el Paseo de la Rosa, frente al "mutismo" tanto de Renfe como del Gobierno central, en referencia a la aprobación de la actuación urbanística contemplada en la modificación 19 del Plan General de Ordenación Municipal.

En un comunicado, el Consistorio recuerda que en la pasada Junta de Distrito del barrio de Santa Bárbara en la cual se encontraban representados todos los grupos políticos del Ayuntamiento, así como los vecinos a través de la Asociación de Vecinos "Alcán-

tara", el equipo de Gobierno explicó en que fase se encuentra el proceso de urbanización y reparcelación del Paseo de la Rosa.

El equipo de Gobierno aclaró entonces que su intención es la de desarrollar esta obra en su totalidad, al igual que iniciaría los trámites para hacer toda la actuación urbanística contemplada en la modificación 19 del Plan General de Ordenación Urbana, pero que lleva casi un año esperando a que el Gobierno central conteste a los escritos que se le han remitido a los escritos que se le han remitido a través de la Delegación del Gobierno.

Así, denuncia que tanto Renfe

como el Partido Socialista "han hecho del silencio su bandera ante este asunto sin tener en cuenta en ningún momento que esto revierte en el bienestar de los toledanos".

Refiere que en la primera fase del Paseo de la Rosa existían unas expropiaciones que según el convenio firmado con Renfe deberían haber sido pagadas al 50% por cada entidad, mientras que ha sido el Ayuntamiento quien ha tenido que correr con los gastos para poder llevar a cabo el proyecto de la primera fase "sin que Renfe, hasta el momento, haya aportado ni un solo euro".

El IES "El Greco" recibió la Medalla de Oro de la ciudad

El consejero de Educación y Ciencia, José Valverde, destacó la labor realizada en el campo de la enseñanza por el Instituto de Educación Secundaria "El Greco" de Toledo durante sus años de actividad y resaltó que este centro "ha sido y continúa siendo uno de los referentes más importantes para la calidad de la enseñanza pública".

El consejero hizo estas declaraciones en el acto de entrega de la Medalla de Oro de la Ciudad que le ha concedido el Ayuntamiento de Toledo al Centro en reconocimiento de su actividad docente durante 160 años. Un acto que se celebró en la Sala Capitular del Consistorio con la presencia de profesores y antiguos alumnos y alumnas.

Valverde dio la enhorabuena a toda la comunidad educativa de "El Greco", un Centro, dijo,

"en cuya historia está la historia educativa de Toledo" y, sobre todo, alabó el trabajo de los profesores y profesoras que ha tenido a lo largo de estos años el Instituto, muchos de ellos figuras emblemáticas de la pedagogía, de la ciencia y de la cultura española como Luis de Hoyos o Julián Besteiro.

Asimismo, subrayó el compromiso del Gobierno regional para continuar con el esfuerzo inversor que se está llevando a cabo en el Centro para remodelar sus infraestructuras, seguir con la reforma de sus instalaciones y dotarlo de nuevos equipamientos "porque El Greco no sólo tiene historia, sino también presente y mucho futuro y queremos mantener la calidad del servicio educativo que siempre ha prestado a su ciudad y su provincia".

Lamata puso la primera piedra del nuevo centro de APANAS



Foto: Raúl Sánchez
Fernando Lamata, en un momento del acto de puesta de la primera piedra del nuevo centro de APANAS, junto al alcalde de la ciudad, José Manuel Molina, y el presidente de APANAS, José Luis Serrano.

El vicepresidente primero del Gobierno regional, Fernando Lamata, resaltó el esfuerzo que realizan las asociaciones y familiares para mejorar la calidad de vida de las personas discapacitadas, y afirmó que siempre contarán con la ayuda y colaboración de la Administración regional.

Lamata hizo estas declaraciones en el acto de puesta de la primera piedra del nuevo centro de la Asociación Provincial de Padres con Niños y Adultos Minusválidos (APANAS), "Condesa de Rocamartí", que se construirá en Toledo, y al que también asistió el consejero de Bienestar Social, Tomás Mañas.

El vicepresidente primero del Gobierno regional destacó la labor que se viene realizando desde la Consejería de Bienestar Social para propiciar el cuidado de las personas discapacitadas, así como fomentar su integra-

ción laboral y participación social.

Lamata recordó que la atención a los colectivos más necesitados, como las personas discapacitadas, es la principal prioridad del Gobierno regional, y, para ello, destina cada año mayores recursos económicos. Así, la Consejería de Bienestar Social aumentará el próximo año su presupuesto en un 15 por ciento, alcanzando los 551 millones de euros.

La Consejería de Bienestar Social viene colaborando desde 1991 con APANAS en el mantenimiento y gastos de personal de sus centros y este año de han aportado más de 853.000 euros.

Respecto al centro que se construirá en la capital y que atenderá a unas 80 personas, la Junta destinará un millón de euros para financiar parte de las obras.

COMARCAS DE TOLEDO - Talavera de la Reina

Para Barreda, "una sociedad que aspira a la justicia e igualdad debe cuidar de los que lo han dado todo a lo largo de sus vidas"

El presidente regional inauguró la Residencia de Mayores 'Río Tajo'

El presidente de Castilla-La Mancha, José María Barreda, argumentó, tras inaugurar la residencia para mayores 'Río Tajo' de Talavera de

la Reina que "una sociedad avanzada, igualitaria y justa, debe cuidar de forma especial de los que más lo necesitan".

En este sentido, el presidente Barreda afirmó que así debe ser con nuestros mayores, ya que "para el Gobierno de Castilla-La Mancha la atención a las personas mayores no constituye solamente una prioridad política sino también una obligación moral".

José María Barreda aludió a que, además, este planteamiento se sostiene en el principio de justicia retributiva, pues "nuestros mayores son los hombres y mujeres que lo han dado todo, a lo largo de muchos años de trabajo y sacrificio y en condiciones más difíciles que las que existen en la actualidad, para que la sociedad pueda disfrutar de la calidad de vida que hoy tenemos".

Por este motivo, el presidente regional aseguró que el bienestar de las personas mayores constituirá siempre una prioridad para el Gobierno de Castilla-La Mancha.

Barreda se refirió a los profesionales de esta residencia para afirmar que "si bien es importante que nuestros mayores tengan a su disposición residencias con magníficas instalaciones, más aún lo es que tengan a su disposición una plantilla de profesionales capaz de dar contenido y sentido a estos centros".



Foto: Y. Soría
El presidente de Castilla-La Mancha, José María Barreda, acompañado del alcalde de Talavera de la Reina, José Francisco Rivas, inauguró el centro residencial para personas mayores 'Río Tajo'.

El presidente Barreda concluyó afirmando que este esfuerzo presupuestario "desde el Gobierno que presido no lo consideramos un gasto, sino una inversión en aquello que más nos importa a todos, la salud y el bienestar".

Tras descubrir una placa conmemorativa de la inauguración de este centro, visitó las instalaciones de la residencia acompañado por el consejero de Bienestar Social, Tomás Mañas, el alcalde de

Talavera de la Reina, José Francisco Rivas, y la directora de la residencia, Carmen Lázaro.

Asimismo, Lázaro significó que constituye "un honor y un aliciente para el trabajo que realizamos que el presidente haya hecho un hueco para estar hoy aquí con nosotros. Esto nos indica la importancia que se concede a nuestro trabajo y nos anima a continuar velando por nuestros mayores".

Quintanar de la Orden

Presentado a los empresarios el Plan de Dinamización del Comercio Minorista

El alcalde de Quintanar de la Orden, Javier Úbeda, y el concejal de Industria, Sebastián Coronado, han mantenido un encuentro con medio centenar de comerciantes minoristas para darles a conocer el Plan de Dinamización de este sector, bajo el lema "El mayor multacentro comercial de la comarca".

El alcalde comentó que "se trata de hacer ver tanto a los quintanareños como al conjunto de habitantes de la comarca que el centro de Quintanar, donde se encuentra la mayor densidad de la oferta comercial, es un ámbito atractivo para realizar compras por la calidad y diversidad de la oferta comercial existente".

Entre los principales objetivos de este proyecto se encuentran, defender el comercio local y apoyar sus necesidades comunicati-

vas y promocionales; impulsar a las asociaciones competentes en la creación de unos criterios de calidad comercial unificados, así como colaborar en el desarrollo de promoción interior y exterior del comercio de Quintanar de la Orden.

Página web y sorteo de 6.000 euros en compras

Este proyecto, que está elaborando una empresa consultora, incluye actuaciones como la creación de la página web www.comercioquintanar.com con un directorio de todos los comercios, o la delimitación de espacio a través de señales informativas de lo que será uno de los mayores multacentros de la comarca.

Además contempla actividades puntuales como el sorteo na-

videño de 6.000 euros en compras dentro de los establecimientos adheridos a esta promoción. Esta promoción se llevará a cabo a través de cupones de compra que rellenarán los clientes en los comercios, y cuyo sorteo final se realizará el día 5 de enero en el Pabellón de Colón, durante la cabalgata de Reyes.

También incluye un estudio sobre el comercio minorista, para detectar las principales necesidades y potencialidades del sector y para recabar la información tanto de los comerciantes como de los clientes a través de las encuestas.

La iniciativa ha sido promovida y financiada por el Ayuntamiento y ha contado con una buena acogida por parte de los comercios minoristas.

Junta y Diputación mejoran el suministro de seis municipios

La Consejería de Obras Públicas y la Diputación Provincial de Toledo destinarán más de 600.000 euros para la mejora y renovación de los sistemas de abastecimiento y saneamiento de los municipios toledanos de Aldeanueva de San Bartolomé, Belvís de la Jara, Ciruelos, Madridejos, Nombela y Quismondo.

Estos acuerdos se encuadran dentro del convenio marco de colaboración firmado por el Gobierno de Castilla-La Mancha y la Diputación Provincial, a través del cual se ejecutarán obras hidráulicas en 160 municipios de la provincia por valor de 12 millones de euros.

En el caso de estos seis municipios se quiere dotar a algunos de ellos de las infraestructuras de saneamiento de la que carecen, como es el caso de Aldeanueva de San Bartolomé. Además se acometerá la mejora de las redes de abastecimiento con objeto de solucionar los problemas relacionados con la antigüedad y el mal estado de las tuberías, que provoca continuas averías y pérdidas de agua.

De esta forma, en Belvís de

la Jara y Ciruelos se llevará a cabo la renovación de las redes de abastecimiento, procediendo a la sustitución de las tuberías existentes. En Ciruelos el actual sistema de distribución es de fibrocemento, tratándose de un material inadecuado, y además las conducciones tienen una capacidad hidráulica insuficiente. Con la obra que se va a realizar se garantiza la presión y el caudal necesarios y la calidad del agua.

En Madridejos se renovará la red de suministro en distintas zonas, a fin de corregir las deficiencias que presenta y que provocan continuas averías e interrupciones en el abastecimiento. También se construirá una tubería de saneamiento en la zona de expansión Este con objeto de dotar a esta zona de una infraestructura de la que no dispone en estos momentos.

Finalmente, en Nombela y Quismondo se mejorarán sus sistemas de distribución a través de la construcción de una nueva tubería en el primer caso, y de la renovación de las actuales en el segundo.

Urda

Sanidad financiará con 18.000 euros la reforma del Consultorio



Foto: José Barroso
El delegado provincial de Sanidad, Hugo Muñoz, durante la visita al consultorio local de Urda, acompañado por el alcalde de la localidad, Florencio Fernández.

El delegado provincial de Sanidad, Hugo Muñoz, ha realizado una visita a las obras de reforma que se han llevado a cabo en el consultorio local de Urda y que han contado con la financiación de la Consejería de Sanidad que firmó un convenio de colaboración para ello con el Ayuntamiento.

Esta intervención ha tenido un presupuesto de 20.850 euros, de los cuales 18.000 euros han sido aportados por la Consejería de Sanidad.

Hugo Muñoz recorrió las instalaciones del consultorio local

de Urda acompañado del alcalde, Florencio Fernández, y comprobó el resultado de la actuación acometida que, principalmente, ha consistido en el acondicionamiento del centro y la instalación de una consulta más destinada a pediatría.

Con estas obras, Urda mejorará el servicio sanitario que presta a sus habitantes al disponer de unas instalaciones adecuadas para que los profesionales puedan realizar dignamente su trabajo y los usuarios dispongan de un local más cómodo para ellos.

SOCIEDAD

Los padres castellano-manchegos, a la cabeza en la compra de juguetes

Los padres de Castilla-La Mancha son los que más juguetes compran para sus hijos, con un porcentaje del 36%, frente a una media del 20%

en el resto de comunidades españolas, según se desprende del informe "Consumo de Juguetes" del observatorio Idea Sana de Eroski.

El estudio es el primero de una serie con los que el observatorio pretende analizar los principales hábitos de vida y consumo que afectan a los consumidores. En la muestra utilizada para el mismo han intervenido 400 hombres y mujeres de toda España, con edades comprendidas entre los 18 y 65 años.

"Consumo de juguetes" señala también que Castilla-La Mancha es una de las comunidades en las que se prefiere un juguete sin distinción de roles sexuales. Así lo prefieren el 94% de los consumidores consultados por el observatorio.

Del mismo modo, los castellano-manchegos son los que en mayor medida se decantan por las pequeñas jugueterías. Un 52% elige este tipo de establecimientos, frente al 30% que también lo prefiere en el resto de España. Los grandes almacenes y las tiendas especializadas ocupan, en la comunidad manchega, el segundo y tercer puesto, respectivamente, como lugar de compra.

Los niños eligen los juguetes

Una de las principales conclusiones que se desprende del informe es que el 71% de los consumidores cree que son los niños los que eligen los juguetes que se compran. Esto supone, según el observatorio, un cambio importante respecto a la opinión que se tenía hace 10 años, cuando tan sólo un 30% creía que los niños eran los que decidían en las compras de juguetes.

Sin embargo, tal y como reve-



Los castellano-manchegos son los que en mayor medida se decantan por las pequeñas jugueterías, ya que este tipo de establecimientos es el preferido por un 52% de los encuestados.

la este estudio, no son los juguetes que más gustan a los niños, las videoconsolas y videojuegos con un porcentaje del 78%, los que más se regalan. Si lo son los puzzles, los juegos deportivos, de manualidades y de construcción.

Juguetes preferidos

Los juguetes que a la gente le gustaría comprar coinciden prácticamente con los que dicen que compran, situándose entre las preferencias del público los distintos tipos de juguetes: puzzles (63%), juegos de construcción (56%), manualidades (53%) y los juegos deportivos (49%).

No obstante, el estudio Idea Sana Eroski pone de manifiesto que los entrevistados creen que los juguetes más comprados por la gente son las videoconsolas,

con un 32% y videojuegos, con un 27%, mientras que los puzzles o juegos de construcción apenas obtienen un 5% de menciones.

Las preferencias a la hora de elegir un juguete están también relacionadas con la diferencia de género. Son las mujeres las que prefieren regalar más juguetes tradicionales, didácticos y solidarios que los hombres. De este modo el 77% de las féminas prefiere el juguete tradicional frente al 58% del género masculino.

Los hombres, por su parte, que prefieren los juegos al aire libre (65% frente al 52% de las mujeres) así como los juguetes tecnológicos y electrónicos (41% frente al 21%). Asimismo, son ellos los que se dejan influir más por los anuncios y campañas publicitarias.

Sanidad incrementará su presupuesto para comercio justo y consumo responsable

La Consejería de Sanidad tiene proyectado destinar el año que viene para el desarrollo del comercio justo y consumo responsable en la región una partida de 254.000 euros, lo que supondrá un incremento del 9,5% con respecto a 2005, según adelantó el director general de Consumo, Jesús Montalvo, durante la presentación en Toledo de la guía de consumo responsable en Castilla-La Mancha, junto con la presidenta de Iniciativas de Economía Alternativa y Solidaria (Ideas), Dolores Moreno.

"Esta apuesta por el fomento y apoyo al comercio justo y el con-

sumo responsable se refleja en que Castilla-La Mancha es la única comunidad autónoma que tiene una línea específica de ayudas para este sector", explicó Montalvo, quien agregó que este compromiso ha permitido crear la Red de Comercio Justo de Castilla-La Mancha, "con la apertura de ocho tiendas y otras dos que abriremos el año que viene, y la celebración de la Feria Internacional de Comercio Justo, ya consolidada en Ciudad Real, que en 2006 celebraremos su tercera edición".

Para Montalvo, calidad y solidaridad son los dos componentes principales del comercio justo

y desde su dirección general se trabaja con empresas de este sector, fundaciones, organizaciones no gubernamentales y sin ánimo de lucro que están desarrollando proyectos en este campo en Castilla-La Mancha, "con el objetivo de promover la sensibilización dentro de la sociedad en torno al comercio justo y solidario".

La guía de consumo responsable, de la que se han editado 5.000 ejemplares, pretende facilitar a la población una información básica del denominado consumo responsable y algunos consejos prácticos para ser un consumidor solidario.

209 estaciones mejorarán la red de telefonía móvil

La última Comisión de Redes ha dado el visto bueno a los planes de despliegue presentados por los diferentes operadores de telecomunicaciones de Castilla-La Mancha para la extensión de la cobertura de telefonía móvil o la extensión de la tecnología UMTS en toda la región.

En total, esta Comisión dio el visto bueno a 209 estaciones de telefonía móvil, un importante número que viene a dar cuenta del compromiso del Gobierno de Castilla-La Mancha para extender a todo el territorio la telefonía móvil de aquí a 2007.

En concreto, estas nuevas

estaciones se reparten de la siguiente manera: 37 estaciones en la provincia de Albacete; 50 en Ciudad Real; 22 en Cuenca; 48 en Guadalajara y 52 en la provincia de Toledo.

Estas estaciones, previstas en los Planes de Despliegue de Telefonía Móvil, se ubicarán conforme a lo establecido en la Ley para la Ordenación de las Instalaciones de Radiocomunicación de Castilla-La Mancha.

La Comisión de Redes está integrada por representantes de las Consejerías de Industria y Tecnología, Sanidad, Urbanismo y Medio Ambiente.

Entra en vigor la segunda opinión médica en el ámbito sanitario



El derecho de la segunda opinión médica, pretende garantizar que cualquier ciudadano puede obtener una segunda opinión de su enfermedad. Foto: Carlos Moreno

El derecho a la segunda opinión médica en el ámbito del sistema sanitario público de Castilla-La Mancha ya se encuentra en vigor en nuestra región, una medida que garantiza que cualquier ciudadano puede optar y obtener una segunda opinión de su enfermedad en determinadas patologías médicas para contrastar un primer diagnóstico.

Podrán beneficiarse de este nuevo derecho en el Servicio de Salud de Castilla-La Mancha (Sescam) todos aquellos ciudadanos que hayan sido diagnosticados de enfermedades neoplásicas, neurológicas inflamatorias y degenerativas invalidantes, graves con causa hereditaria o enfermedades raras, incluidas las de origen genético.

Estos enfermos podrán ejercer su derecho a obtener una segunda opinión médica, en un plazo máximo de 15 días, para contrastar el primer diagnóstico emitido en los servicios sanitarios públicos de Castilla-La Mancha, y en casos justificados, a través de un centro concertado o en un centro público

de otra comunidad autónoma.

El Gobierno regional estima que más de 5.000 ciudadanos al año podrán ejercer esta alternativa terapéutica.

De esa forma, Castilla-La Mancha se coloca a la vanguardia en esta materia, ya que sólo Andalucía, Extremadura y Navarra lo tienen regulado a través de decreto y en Cataluña se recoge en su Carta de Derechos y Deberes de los Ciudadanos en relación con el sistema sanitario.

Aunque hasta ahora se ha venido facilitando el ejercicio de este derecho en el ámbito del Sescam, su regulación mediante un decreto ofrece al ciudadano una fórmula de gestión eficaz, ágil y transparente si quiere recurrir a esta opción.

Aumentar la seguridad, confianza y satisfacción del paciente; incrementar la calidad percibida y de la credibilidad del sistema; disminuir la ansiedad de pacientes y familiares y dotar de mayor autonomía al paciente son, por tanto, las ventajas que ofrece la segunda opinión en un sistema sanitario público.

EDUCACION

El nuevo Plan de Instalaciones Deportivas llegará a 695 localidades de la Región

El nuevo Plan Regional de Instalaciones Deportivas de Castilla-La Mancha, aprobado por el Consejo de Gobierno, afectará a un total de 695 pueblos de la región y

a 1,7 millones de habitantes. En el mismo se contemplan 928 infraestructuras por importe de 188 millones de euros con horizonte 2006-2010, entre las que se encuen-

tra que todos los pueblos de más de 400 habitantes tendrán opción a piscina, y los de más de 1.200 habitantes, a pabellón cubierto.

Así lo detalló en rueda de prensa el consejero de Educación y Ciencia, José Valverde, quien afirmó que se trata de la planificación más ambiciosa de la Junta de Comunidades en este sentido, porque alcanza a más del 94% de la población castellano-manchega. De hecho, reseñó que entre 2001 y 2005, con el primer Plan de Instalaciones deportivas de la región, se realizaron 579 actuaciones que, sumadas a las realizadas desde 1983 y hasta el presente año, arrojan un total de 2.195 instalaciones.

Comparó esta cifra con las 928 actuaciones que el nuevo Plan plantea con horizonte al año 2010, que afectarán, según dijo, a 695 pueblos de la Comunidad, y que supondrán una inversión de 188 millones de euros.

El Plan Regional, que iniciará su andadura el próximo mes de enero, tendrá una aportación de la Junta de Comunidades de 123.606.614 euros, mientras que los ayuntamientos donde se construirán estas instalaciones destinarán 62.268.455 euros. Además se prevé una inversión por parte del Consejo Superior de Deportes de 2.210.000 euros.

Esta partida presupuestaria le llevó a afirmar que se trata del Plan más "municipalista" que sobre esta materia existe en España, ya que en cualquier otra Comunidad, dijo, la participación de los gobiernos regionales en este tipo de infraestructuras no supera el 33%, mientras que en Castilla-La Mancha, la menor participación de la Junta de Comunidades, que es en los pueblos de más de 20.000 habitantes, es del 50%, llegando incluso al 95% en los más peque-



El consejero de Educación y Ciencia, José Valverde, indicó que por medio del Plan de Instalaciones Deportivas, todos los pueblos de más de 400 habitantes de la región tendrán opción a tener una piscina.



Foto: A. Pérez y A. Ruiz

ños.

Valverde consideró por tanto que este Plan situará a la región como la comunidad autónoma que mejores instalaciones tiene para el conjunto de su población, y mejores ratios de instalación por habitante. Aseguró así que se va a dar posibilidad de acceso a estas instalaciones a 1.700.000 usuarios, prácticamente a toda la población de Castilla-La Mancha.

Instalaciones mancomunadas y Plan Escolar

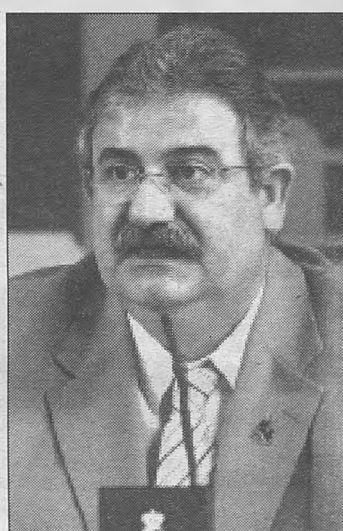
Además, hizo especial hincapié en dos cuestiones novedosas del Plan: abre la posibilidad a la creación de instalaciones mancomunadas para trabajar en aras de la igualdad para los pueblos más pequeños; e inicia el Plan Escolar con 85 actuaciones específicas para el ámbito educativo.

De igual forma, el consejero destacó que todos los pueblos de

más de 400 habitantes tendrán opción a tener una piscina, y todos los de más de 1.200 habitantes tendrán pabellón cubierto, unas ratios que, reiteró, no existen en otras comunidades autónomas. Agregó que también se abre la posibilidad de otras grandes instalaciones como piscinas cubiertas, pistas polideportivas o campos de césped a localidades mayores de 9.500 habitantes.

De las 928 actuaciones que contempla el proyecto, un total de 293 estarán destinadas a reformas de instalaciones ya existentes; 161 a equipamiento deportivo, y la mayoría de ellas a pistas polideportivas, campos de fútbol, frontones, pabellones o pistas de tenis, entre otros. Cuenca será la provincia que cuente con un mayor número de actuaciones (241), seguida de Guadalajara (221), Toledo (208), Ciudad Real (134) y Albacete (124).

Valverde subrayó que el Plan tiene el apoyo unánime del Consejo Regional del Deporte y ha sido consensuado y pactado con los municipios, partiendo de que se trata de un proyecto "razonable y razonado" y con criterios objetivos que determinan el tipo de instalación en función del número de habitantes.

En su opinión, el Plan va a tener una gran repercusión en la mejora de posibilidad de la práctica deportiva, momento que aprovechó para hacer referencia a un estudio de la Universidad de Castilla-La Mancha que desvela que más del 40% de la población de la región practica algún tipo de deporte. Apostó así por seguir incidiendo en la mejora de esta materia mediante un proyecto que además tendrá una "importante influencia" en el ámbito económico y laboral de la Comunidad Autónoma.

Mejora del sistema educativo de la Región

El Consejo Escolar de Castilla-La Mancha reconoce las mejoras que ha experimentado la Educación en la región desde la asunción de competencias por parte del Gobierno regional en su informe sobre la "Situación del Sistema Educativo de Castilla-La Mancha" correspondiente al curso 2003-2004.

Así lo manifestó el presidente del Consejo Escolar, Pedro Pérez-Valiente, quien hizo entrega de este informe al consejero de Educación y Ciencia, José Valverde, en el que se refleja el incremento presupuestario de la Consejería en un 10,6 por ciento el curso pasado y el esfuerzo inversor en infraestructuras, a las que se destinó más del 33 por ciento del presupuesto total.

El informe anual del Consejo destaca también el crecimiento del gasto por alumno en un 17,6 por ciento en los últimos cuatro años, el crecimiento porcentual del número de profesores y profesoras por encima del número de estudiantes y el buen resultado del Decreto de Admisión que permitió que 93 de cada 100 alumnos escolarizados obtuvieran plaza en el primer centro elegido.

El documento plantea también una serie de propuestas para que la Consejería las tenga en cuenta a la hora de planificar la política educativa en los próximos años.

El consejero de Educación y Ciencia, destacó la utilidad de este informe para toda la comunidad educativa y valoró las recomendaciones que recoge. En este sentido, aseguró que su departamento va a seguir avanzando en el incremento de las partidas destinadas a Educación y, de hecho, los presupuestos para el año 2006 crecen por encima del 14 por ciento, situando a Castilla-La Mancha como la segunda comunidad autónoma que más gasta en materia educativa con respecto al PIB.

Valverde subrayó, además, que el Gobierno regional seguirá trabajando para conseguir el funcionamiento en igualdad de la doble red de centros y que se están ultimando programas como el Plan de Atención Socio-Educativa para mejorar el clima de convivencia en los centros y mejorar el rendimiento escolar.

Educación implantará el Plan de Orientación en los centros concertados de Infantil y Primaria

Los centros educativos concertados de educación Infantil y Primaria de Castilla-La Mancha implantarán el Plan de Innovación y Mejora de la Orientación gracias al acuerdo, pionero en España, suscrito entre el consejero de Educación y Ciencia, José Valverde, y los sindicatos y organizaciones patronales de la enseñanza privada concertada.

Éste es uno de los acuerdos que la Consejería de Educación y Ciencia y la Mesa General de la Enseñanza Privada firmaron los

pasados días y que ponen de manifiesto la voluntad de negociación del Gobierno Regional con este sector y la intención de seguir trabajando para acercar progresivamente las condiciones de los centros públicos y privados.

En este sentido, se ha suscrito una addenda al acuerdo de analogía retributiva del profesorado de la enseñanza privada concertada con el de la enseñanza pública de la Región que supondrá un incremento retributivo para los profesionales de la enseñanza

concertada en la misma cuantía y plazos que los de la pública.

El incremento, que se aplicará según el acuerdo de analogía retributiva que se firmó el pasado mes de mayo, se cifra en 80 euros para este año, 780 euros en el 2006, otros 780 en 2007 y 360 euros en el año 2008.

Finalmente, el consejero y los sindicatos y organizaciones patronales de la concertada han alcanzado otro acuerdo para el mantenimiento del empleo en este sector con vigencia hasta el 31 de

agosto de 2006, con la voluntad de abordar a partir de esa fecha un nuevo acuerdo en el marco del Pacto por la Mejora de la Enseñanza Concertada en Castilla-La Mancha.

El consejero de Educación y Ciencia recordó la intención del Gobierno de Castilla-La Mancha de abrir un proceso de diálogo con los representantes de la Enseñanza Concertada que sienta las bases de un acuerdo en el que se fijen compromisos y objetivos hasta el año 2010.

CULTURA

La muestra, que permanecerá en el Museo toledano hasta el próximo 19 de febrero, fue inaugurada por el presidente regional, quien se refirió a la misma como "una buena prueba de la universalidad de El Quijote"

El Museo de Santa Cruz acoge la exposición "Don Quijote. Tapices españoles del siglo XVIII"

El presidente de Castilla-La Mancha, José María Barreda inauguró en el Museo de Santa Cruz de Toledo la exposición 'Don

Quijote: Tapices españoles del siglo XVIII', una muestra organizada por el Gobierno regional, a través de la empresa pública

Don Quijote 2005, en colaboración con la Sociedad Estatal para la Acción Cultural Exterior (SEACEX).

En un acto en el que también estuvieron presentes la consejera de Economía y presidenta de la empresa pública Don Quijote 2005, María Luisa Araújo; el vicepresidente segundo del Gobierno regional, Emiliano García-Page; la consejera de Cultura, Blanca Calvo; el presidente de Patrimonio Nacional, Yago Pico; y la presidenta de SEACEX, Carmen Cerdeira, Barreda aseguró, tras la inauguración de la exposición 'Don Quijote: Tapices españoles del siglo XVIII' que, esta muestra "es una buena prueba de la universalidad de El Quijote en un soporte poco habitual".

El jefe del Ejecutivo castellano-manchego aplaudió las cualidades de la exposición compuesta por tapices del siglo XVIII que pone de manifiesto la época en la que se elaboraron estos tapices, "unos tapices que se utilizaban para dar calor en las casas y que hoy nos sirven para descubrir la historia", apuntó.

Del mismo modo, y tras reconocer la calidad del catálogo de la muestra, el presidente de Castilla-La Mancha puso en valor la buena elección de los tapices que conforman la exposición, pues recogen las escenas más características de la ilustre novela cervantina. "Un minuto delante de cada tapiz tiene un gran poder evocador de los mejores momentos de El Quijote", apuntó.

Por su parte, la presidenta de la SEACEX, Carmen Cerdeira explicó que estos tapices se tejieron en Europa, en su mayor parte, en la Real Fábrica de Tapices de Madrid, por orden de Felipe V. Esos paños españoles se pueden contemplar junto a otros tejidos de las manufacturas de los Gobelinos (Francia), de los Países Bajos e Italia.

La exposición, la séptima de las grandes muestras inauguradas por la Junta de Comunidades en Castilla-La Mancha con motivo del IV Centenario, reúne una veintena de telas y otras piezas relacionadas con la iconografía universal de El Quijote que podrán ser visitadas en el museo toledano hasta el 19 de febrero.

La exposición supone hacer una lectura del Quijote desde un punto de vista nada habitual, principalmente por el tamaño de los tapices, por su vistosidad, brillan-



Fotos: Alvaro Ruiz
El presidente de Castilla-La Mancha, José María Barreda, durante la visita a la exposición, acompañado por el vicecomisario de la muestra, Joaquín Álvarez. Junto a estas líneas, Barreda se dirige al público asistente a la inauguración. Detrás de él, de izquierda a derecha, la consejera de Economía y presidenta de la empresa pública Don Quijote 2005, María Luisa Araújo; la consejera de Cultura, Blanca Calvo; la presidenta de SEACEX, Carmen Cerdeira; el presidente de Patrimonio Nacional, Yago Pico; y el vicepresidente segundo del Gobierno regional, Emiliano García-Page.

tez y colorido, por la agilidad y movimiento de sus figuras y, sobre todo, por la capacidad evocativa de las escenas. Las telas narran aventuras tan conocidas por el público como la de los molinos de viento, el yelmo de Mambrino, el encuentro con los galeotes, la entrada a la Ínsula Barataria o el manto de Sancho.

Entre las instituciones prestadoras destacan Patrimonio Nacional, el Museo del Prado, las bibliotecas nacionales de España y de Francia, el Musée du Louvre, el Musée des Tapisseries de Aix-en-Provence, los Musées Royaux d'Art et d'Histoire de Bruselas y el Kunsthistorisches Museum de Viena.

Completan el recorrido por esta muestra ediciones ilustradas de El Quijote, estampas, cuadros, bocetos y cartones, planos y vis-

tas de fábricas y telares, así como los trabajos del propio Felipe V sobre el famoso caballero cervantino, entre los que se encuentran bordados y otros objetos cotidianos con motivos quijotescos.

El montaje está organizado en dos núcleos. En el primero se presentan los tapices de la Corona Española mandados tejer por Felipe V, muestra de la estrecha relación que éste mantuvo con Cervantes desde su infancia. Se exponen los trabajos que realizó el futuro monarca en su etapa escolar e imágenes de la Real Fábrica de Tapices. Se ilustra también en esta primera parte la enorme difusión que alcanzó el Quijote en el siglo XVIII a través de diferentes ediciones, traducciones o representaciones artísticas.

El segundo núcleo muestra otras versiones europeas de las

aventuras de Don Quijote, ofreciéndose al espectador la posibilidad de contrastar los diferentes modos de interpretación que se dieron a la novela.

'Don Quijote. Tapices españoles del siglo XVIII' se une a las seis grandes exposiciones inauguradas hasta el momento en Castilla-La Mancha con motivo del IV Centenario de la publicación de la novela de Cervantes, tras 'La Sombra del Caballero' (Guadalajara); 'La Mancha de Don Quijote. Realidad de una Fantasía' (Puertollano, en Ciudad Real); 'Memoria rusa de España. Alberto y El Quijote de Kóztintsev' (Albacete); 'Don Quijote. Una Nueva Mirada' (Cuenca); 'Don Quijote en la cerámica' (Talavera de la Reina, Toledo) y 'El arte en la España del Quijote' (Ciudad Real), éstas dos últimas aún abiertas al público.

"Don Quijote gastronómico", un recorrido por la cocina regional

Toledo fue el escenario de la presentación del libro 'Don Quijote gastronómico', una obra escrita con motivo del IV Centenario por María Zarzalejos que profundiza en el pasado, presente y futuro de la cultura culinaria de la tierra del Ingenioso Hidalgo, Castilla-La Mancha.

La ministra de Agricultura, Pesca y Alimentación, Elena Espinosa; las consejeras de Agricultura y Economía y Hacienda del Gobierno regional, Mercedes Gómez y María Luisa Araújo respectivamente; y la directora general de la Sociedad Estatal para Exposiciones Internacionales (SEEI), María Jesús Escribano, estuvieron presentes en el acto de presentación de la publicación que ha visto la luz gracias a la colaboración entre estas tres instituciones.

La obra se divide en dos partes. La primera se ha estructurado en nueve capítulos que se han denominado "Parada y fonda". En cada uno de ellos se hace un recorrido por diferentes ciudades y villas, con indicación de lugares a visitar, platos típicos y numerosos textos de El Quijote que incluyen referencias gastronómicas de los siglos XVI y XVII y que aún hoy perviven.

La segunda parte del libro, que ha sido editado en tres idiomas: español (4.000 ejemplares), inglés (1.000) y japonés (800), cuenta con 48 recetas de 12 cocineros españoles que representan la cocina de El Quijote del siglo XXI. Se trata de platos que, sin perder las raíces de la gastronomía castellano-manchega, han sido elaborados de acuerdo a la cocina más actual.

Este libro, homenaje a El Quijote, patrimonio de la Humanidad, da a conocer Castilla-La Mancha, tanto sus paisajes, como su historia y patrimonio arquitectónico y artístico. Además, con él, también se ha tratado de promocionar los alimentos y vinos de Castilla-La Mancha acogidos a alguna Denominación de Origen, Denominación Específica u otro reconocimiento europeo, como la Indicación Geográfica Protegida y resaltar su gastronomía más tradicional, enraizada en la historia y vida de los castellano-manchegos.

ECONOMIA

La ministra de Agricultura, Pesca y Alimentación, Elena Espinosa, acusa a la organización agraria de solicitar una rebaja fiscal sin vinculación con el alza del carburante, mientras UPA asegura que el acuerdo supera lo que ASAJA pedía

Gobierno, UPA y COAG cierran un acuerdo sobre las ayudas al gasóleo mientras ASAJA se desmarca

El Ministerio de Agricultura, Pesca y Alimentación (MAPA) y las organizaciones agrarias Unión de Pequeños Agricultores (UPA) y la Coordinadora

de Organizaciones de Agricultores y Ganaderos-Iniciativa Rural (COAG-IR) han alcanzado un acuerdo sobre las ayudas para compensar la subida del

gasóleo que incluye un aumento del IVA que perciben los agricultores y ganaderos por sus productos, la devolución del impuesto especial de hidrocarburos

correspondiente a los años 2007 y 2008, y el compromiso de avanzar en la creación de un gasóleo profesional en el año 2009.

Al término de la sexta reunión desde que se iniciaron las negociaciones a principios de noviembre, la ministra de Agricultura, Pesca y Alimentación, Elena Espinosa, aseguró que el acuerdo refleja la voluntad del Gobierno de ayudar al sector agrícola ante las dificultades que atraviesa por la subida de los carburantes, al tiempo que responde a las exigencias de la normativa comunitaria.

Por su parte, los secretarios generales de UPA y COAG-IR, Lorenzo Ramos y Miguel López, respectivamente, coincidieron en calificar el acuerdo de "histórico" porque recoge su reivindicación de medidas estructurales para paliar la crisis de precios que atraviesa el campo y amortiguar con eficacia las oscilaciones de los carburantes.

"Todas las partes han tenido que ceder algo"

La ministra de Agricultura, Pesca y Alimentación, Elena Espinosa, subrayó que el acuerdo, de ayudas por importe de 349,2 millones de euros para el ejercicio 2006, "se firma bajo la responsabilidad de ayudar al sector en una situación difícil pero respetando la normativa comunitaria y al resto de los ciudadanos que con sus impuestos van a contribuir al sector". Todas las partes han tenido que hacer un esfuerzo, "que ceder algo", afirmó.

La ministra aclaró que la Asociación Agraria de Jóvenes Agricultores (ASAJA), que abandonó las negociaciones por su reclamación de mayores compensaciones en el IVA que perciben los agricultores, se beneficiará también de las ayudas acordadas con UPA y COAG. "Es una normativa nacional y aunque no sea firmante del acuerdo, se va a beneficiar de las ayudas", indicó.

Según Espinosa, las peticiones de ASAJA suponían una rebaja fiscal sin ninguna vinculación con el incremento del precio del carburante, de ahí a que "si hubiéramos aceptado el cien por cien de sus reivindicaciones estaríamos firmando un acuerdo no relacionado directamente con el incremento del precio de los carburantes, sino que sería una rebaja fiscal sin ninguna vinculación con este incremento".



La ministra de Agricultura, Pesca y Alimentación, Elena Espinosa, junto con los secretarios generales de COAG-IR, Miguel López (a la izquierda de la imagen), y de UPA, Lorenzo Ramos, durante la firma del acuerdo.

Tras señalar que es la primera vez que una organización agraria se "autoexcluye" de una negociación, la titular del MAPA afirmó que ASAJA tendrá que ser "responsable" y explicar a sus asociados por qué no suscribió el acuerdo.

"El mejor acuerdo jamás firmado"

Por su parte, el secretario general de COAG-IR, Miguel López aseveró que el pacto sellado "es

el mejor acuerdo para compensar los costes por la subida del gasóleo que se ha firmado jamás en este Ministerio", ya que incluye la reivindicación histórica de su organización de un gasóleo profesional.

"Por fin tenemos un acuerdo histórico y equilibrado", estimó el secretario general de COAG-IR, para quien las medidas articuladas son estructurales y gozan de continuidad, lo que aliviará la subida de los costes de producción. "Nos

vamos a quitar los sobresaltos por la subida del gasóleo", sostuvo.

UPA acusa a ASAJA de rechazar el acuerdo por presiones del PP

En este sentido, la organización agraria UPA, ha acusado a ASAJA de haber rechazado el acuerdo por "presiones políticas del PP y no por los contenidos concretos recogidos en el acuerdo, que saben que benefician a todos el campo español".

Aumento del IVA, devolución de parte del IEH y creación de un gasóleo profesional

El acuerdo alcanzado entre el Ministerio de Agricultura, Pesca y Alimentación, y las organizaciones agrarias UPA y COAG-IR, contempla la devolución del Impuesto Especial de Hidrocarburos (IEH) a través de un estabilizador por el que se fije el precio del gasóleo a una media de unos 54 céntimos de euro por litro. Así, se devolverá cada céntimo que sobrepase ese precio hasta un límite de 7,87 céntimos, que es la

cuantía actual del Impuesto Especial de Hidrocarburos.

Para activar esta medida se tomará como periodo de referencia desde el mes de octubre de 2005 hasta octubre de 2006, y se devolverá a través del IRPE en el primer trimestre de 2007. Este tipo de ayudas se prolongará durante dos años, con vistas a que en 2009 se ponga en marcha un gasóleo profesional con la desaparición del Impuesto Es-

pecial de Hidrocarburos.

El acuerdo incluye además un incremento del IVA compensatorio de un punto en agricultura (hasta el 9%) y de medio punto para ganadería (hasta el 7,5%), medida que se mantiene sin variación respecto a negociaciones anteriores, y recoge la creación de una mesa antes del próximo de abril de 2006 para estudiar la fiscalidad del sector en relación a su capacidad contributiva.

Asimismo, se creará una mesa interministerial antes del próximo mes de febrero para estudiar la producción de cultivos energéticos para su uso como biocarburantes, dentro del Plan de Energías Renovables del Gobierno hasta 2010, y otra mesa de estudio para la formación de precios de los productos agroalimentarios que prestará especial atención a los frescos y a posibles desviaciones de precios.

A través de un comunicado, exige al presidente de ASAJA, Pedro Barato, que por "coherencia" renuncie a las ayudas recogidas en el denominado "pésimo acuerdo" y que pida a sus dirigentes y militantes que hagan lo mismo.

Según UPA, el IVA que ha sido utilizado por ASAJA como argumento definitivo para no firmar el acuerdo, "es simplemente mentira", ya que el día 28 en las negociaciones estuvieron dispuestos a sacrificar el medio punto del IVA para ganadería y que este se sumara a agricultura, una posición que "varió considerablemente cuando comprobaron que su propuesta podía ser aceptada y 'regularon', pidiendo entonces 2 puntos de IVA para la agricultura y 1 punto para la ganadería".

A partir de ese momento, según UPA, se desentendieron de la negociación, ante el "temor" de que al final les dieran todo lo que pedían y "no les quedase más remedio que firmar el acuerdo".

UPA lamenta que Barato terminara por dinamitar un acuerdo firmado por más del 60% del sector agrario al decir que no eran representativas las organizaciones firmantes.

ASAJA anuncia movilizaciones

En este sentido, el presidente de la Asociación Agraria de Jóvenes Agricultores (ASAJA), Pedro Barato, ha anunciado un calendario de movilizaciones con un único objetivo: mostrar el descontento de los agricultores ante el acuerdo para compensar el aumento del precio de los carburantes.

Barato ha advertido, respecto a la institución de un gasóleo profesional para 2009, que no entrará en vigor hasta dentro de tres años, y precisó que la devolución de parte del Impuesto Especial de Hidrocarburos (IEH), "tiene trampa", ya que "éste sustituirá a las actuaciones contempladas en el acuerdo afectando, en cualquier caso, sólo a los agricultores profesionales".

Las críticas de ASAJA no sólo han ido dirigidas a la ministra, sino que también han alcanzado a las organizaciones UPA y COAG-IR, por firmar un acuerdo que, según Barato, "no beneficia al sector agrario".

UNIVERSIDAD DE CASTILLA-LA MANCHA
Esc. Univ. de Relaciones Laborales
Sr. Director
Avda. Camilo José Cela, s/n
13071 CIUDAD REAL

CUADERNOS MANCHEGOS - C/ Pco. García Pavón, 39 - 13700 TOMEL



**0,33€

A PROPÓSITO DE...

Humildad

Francisco Rosado

En este redescubrimiento de Europa al que hemos asistido todos los españoles, ahora que hemos caído en la cuenta de que los *pedigüeños* empiezan a ser otros y que más temprano que tarde tendremos que practicar nuestro deporte más denostado como es el de la solidaridad, no salía de mi asombro cuando un conocido periodista se asomaba a lo que antes llamábamos la *caja tonta*, ahora la televisión y mañana la digital terrestre, con la noticia que alegró a unos cuantos compatriotas y que les hacía la *pascua* a otro grupo no menos numeroso. El divo en cuestión anunciaba de que los países ricos habían llegado a un acuerdo para dar luz verde al presupuesto de la UE para el periodo 2007-2013. Mi asombro -no se asombren ustedes- no era la consecuencia del hecho plausible de que los responsables políticos aludidos hubieran llegado a un consenso sobre nuestro futuro continental, mi particular sorpresa se debía al hecho de que nuestra España, esta *patria común e indivisible* de todos los que piensan igual, era rica o al menos tan agradecida como Alemania, Francia, Inglaterra o Italia. ¡Ahí es nada!, me dije. Y enseguida se amontonaron en mi mente aquellas películas de los *Ozores*, *Gaos* o *Isbert* con las fronteras del Norte abarrotadas de *españolitos* que, con la maleta de madera y la boina por montera, partían a ganarse el pan en esos países que ahora comparten clase social gracias a las buenas artes de la democracia. Tanto tiempo en el dique seco de la pobreza tan sólo por nuestros amoríos con el orden y mando de antaño, me dije. Tanto tiempo renegando de las mieles que nos deparaba nuestra convivencia con nuestros socios de las decadentes democracias estos fructíferos 20 años, me repetí.



Y al final, que si quieres arroz. Volvimos a las andadas. *Zapatero* se nos vino al *solar patrio* cantando las alabanzas y *Rajoy*, siguiéndole los pasos, montó en cólera y se puso a dar palos de ciego.

Al final ocurre que sí, que seremos ricos, pero de modales andamos pobres. Más o menos, que digo yo.

fran@cuadernosmanchegos.com

Durante su estancia en México, el presidente de Castilla-La Mancha participó en varios actos en las ciudades de Guanajuato y Guadalajara con El Quijote como protagonista

El IV Centenario une a Castilla-La Mancha con los estados mexicanos de Guanajuato y Jalisco

Las ciudades mexicanas de Guanajuato y Guadalajara fueron los destinos del presidente regional, José María Barreda, durante su viaje oficial a México, con el claro objetivo de promocionar el IV Centenario de El Quijote en tierras aztecas, coincidiendo con la celebración en la capital del estado de Jalisco de la Feria Internacional del Libro.

En Guanajuato, y durante el transcurso de un acto oficial por el que Castilla-La Mancha y esta ciudad estrecharon sus lazos de unión con el objeto de proteger y fomentar el conocimiento de El Quijote, Barreda fue nombrado "Huésped distinguido" de la ciudad. Tras el acto, al que también asistió la consejera de Cultura, Blanca Calvo, el presidente regional se trasladó al Museo Iconográfico del Quijote, donde hizo entrega a esta Institución de una escultura de Eloy Teno, que bajo el título 'Reflejo, 1990', representa la figura de Don Quijote y visitó el Centro de Estudios Cervantinos, junto con el presidente de la Fundación Cervantina de México, Eulalio Ferrer.

La visita oficial del presidente Barreda continuó en la capital del Estado de Jalisco, Guadalajara, en la que asistió al 'Homenaje al Bibliófilo', que la Feria Internacional del Libro (FIL) rindió en su XIX edición al publicista y cervantista Eulalio Ferrer por su contribución al fomento de la lectura.

Asimismo, Barreda expuso, ante un auditorio formado por más de 600 personas, como ha concebido Castilla-La Mancha el IV Centenario, la programación elaborada para este fin y los objetivos que se planteó la Comunidad Autónoma a través de la celebración de esta efeméride, que está haciendo posible, argumentó, "vincular el personaje, El Quijote, al paisaje, Castilla-La Mancha".

La Feria Internacional del Libro de Guadalajara es una de las más importantes del panorama in-



José María Barreda, que visitó la Feria Internacional del Libro de Guadalajara, posa, junto a otras autoridades, delante del Quiosco del Quijote (fotografía superior). En la imagen de arriba, junto a Eulalio Ferrer (derecha), presidente de la Fundación Cervantina, y Fernando Redondo, del Centro UNESCO en Castilla-La Mancha, contemplan una de las obras del Museo Iconográfico del Quijote en Guanajuato. En la imagen de la derecha, Barreda recibe el pergamino como Huésped Distinguido de la ciudad de Guanajuato, de manos del alcalde, Arnulfo Vázquez Nieto.



ternacional, en esta edición ha conseguido reunir a más de 1.500 casas editoriales, repartidas en los 26.000 metros cuadrados que ocupan sus instalaciones y por los que cada uno de los nueve días

que dura la Feria pasan cerca de 50.000 personas.

La agenda oficial del presidente Barreda en Guadalajara concluyó con una reunión con el gobernador del Estado, Francisco Javier

Ramírez. Un encuentro tras el que ambos mandatarios coincidieron en la necesidad de establecer un intercambio fluido de experiencias industriales y culturales entre ambas regiones.

Pub Ebro

C/ La Solana, 36 - Telf: 926 52 32 96 - 13710 ARGAMASILLA DE ALBA

para
cambiar
de
ambiente

