

# Manchegos

cuadernosmanchegos.com

Del 5 al 17 de Junio de 2007 - Num. 638

PERIÓDICO REGIONAL INDEPENDIENTE

DIRECTOR: Francisco Rosado López - Precio: 1 euro

Con los segundos mejores resultados porcentuales del periodo democrático

## Barreda consigue la séptima

Las nuevas Cortes iniciarán sus sesiones el próximo 19 de junio, presididas por Francisco Pardo

José María Barreda con el 51,92 por ciento de los votos emitidos y 570.100 sufragios, superó el 27 de mayo al PP de María Dolores de Cospedal en cuatro de las cinco provincias. De esta forma consigue entrar en la séptima legislatura autonómica con unos extraordinarios datos electo-



rales al alzarse con la segunda mejor mayoría absoluta porcentual de los veintisiete años de autonomía.

Previsiblemente, el nuevo Parlamento se constituirá el próximo día 19 de junio y estará presidido por el socialista albaceteño, Francisco Pardo.



### La Región se dio cita en Quintanar de la Orden

La localidad toledana de Quintanar de la Orden acogió el pasado 31 de Mayo la celebración del Día de Castilla-La Mancha, que este año conmemoró el 25 aniversario de la aprobación del Estatuto de Castilla-La Mancha.

El presidente regional, José María Barreda, valoró, durante su intervención en el marco del acto institucional del Día de Castilla-La Mancha, la experiencia autonómica como el período más fértil y próspero de nuestra historia, que nos está permitiendo a los castellano-manchegos conducir a la Región hasta la vanguardia de la España emergente.

(Pag. 34 a 36)



### Casi dos millones

Castilla-La Mancha ha sido la segunda Comunidad Autónoma, por detrás de las Islas Baleares, que mayor crecimiento experimentó durante el pasado año, según las cifras difundidas por el Instituto Nacional de Estadística, deducidas del Padrón Municipal. Con un aumento poblacional del 2,2%,

frente al 0,9% de la media nacional, Castilla-La Mancha suma ya 1.975.179 residentes, 42.918 personas más que las contabilizadas en la misma fecha de 2006, un crecimiento que viene a poner en valor el excelente momento que atraviesa nuestra Comunidad Autónoma.

### Aprobado un trasvase de 92 hm<sup>3</sup>, de los que 10 son para Las Tablas

El consejero de Medio Ambiente y Desarrollo Rural del Ejecutivo castellano-manchego, José Luis Martínez Guijarro, ha indicado que "la prudencia se ha quedado a las puertas del Palacio de La Moncloa", tras la autorización, por parte del Consejo de Ministros, de un trasvase para los próximos cuatro meses -junio, julio, agosto y septiembre-, de 92 hectómetros cúbicos, de los que 62 son para consumo humano, 10 para el Par-

que Nacional de las Tablas de Daimiel, y el resto -20 hectómetros cúbicos- para regadío.

Martínez Guijarro, que consideró "acertada" la decisión tomada por el Consejo de Ministros de aprobar el trasvase a Las Tablas de Daimiel, indicó que "servirán para recuperar la vegetación del Parque Nacional, que desde 2004 no recibía ninguna aportación externa de agua".

(Pag. 4)

### Política

Anulada la sentencia del TSJCM sobre el Decreto de Admisión de Alumnos

El Tribunal Supremo ha confirmado que el Decreto de Admisión de Alumnos en centros



sostenidos con fondos públicos que aprobó el Gobierno Regional en 2004 garantizaba la libertad e igualdad en la elección de centro, al anular la sentencia en contra dictada en su día por el Tribunal Superior de Justicia de Castilla-La Mancha (TSJCM).

(Pag. 6)

### Albacete

Nuevo centro para las asociaciones sociosanitarias

(Pag. 19)

### Ciudad Real

Alegaciones a la evaluación ambiental del PAU del Reino de Don Quijote

(Pag. 22)

### Cuenca

La ciudad se consolidará como referente en formación ambiental

(Pag. 26)

### Guadalajara

Acuerdo para la puesta en marcha del Área Supramunicipal de Transportes

(Pag. 28)

### Toledo

Ecologistas y 'Plataforma X Toledo' recurren el POM ante el TSJCM

(Pag. 30)

### Educación

Aprobados los Decretos que regulan la Educación de los 3 a los 16 años

(Pag. 37)

## GRUAS ORTIZ S.A.

### Grúas de 20 a 140 toneladas con 70 metros de pluma

Ctra. Socuéllamos, km. 0,500 - Telf.: 926 51 21 28  
TOMELLOSO (Ciudad Real)



**VENTANA**

**El Aeropuerto "vuela" de Ciudad Real**

ÁNGEL AGUAS NUEVO (\*)

Ya era hora de que los promotores del aeropuerto de Ciudad Real modificasen la "hortera" denominación de "Don Quijote Airport". La ciudad y Don Quijote se lo agradecerán porque más que darle una imagen internacional esa etiqueta movía a risa, por poco sería, como muchos pormenores del proyecto: forzada ubicación junto a un caso urbano y a una Zona de Especial Protección de las Aves (que ha tenido que ser compensada con otra en Torrijos, con el consiguiente descontento de sus vecinos y de las aves que tendrán que cambiar sus costumbres sin que nadie las avise); iniciativa privada fuertemente subvencionada, que el poder público tendrá que asumir cuando sus promotores dejen de tenerle interés...

Sin embargo, el cambio de nombre está lejos de ser acertado, sobre todo por quienes han estado abanderando que otra infraestructura, el palacio de congresos, no salga del término municipal de Ciudad Real (de mucha gente es sabido que uno de los responsables del proyecto del aeropuerto será alcalde consorte de Ciudad Real). En efecto, "Madrid Sur-Ciudad Real" se quedará, por la tendencia a simplificar tan de moda en occidente, en "Madrid-Sur", y Ciudad Real se olvidará, sobre todo si el viaje que allí aterrice se sube a un tren que le lleve a Madrid, a Córdoba o a Sevilla, sin parar en Ciudad Real. ¿O es que ahora el AVE va a parar tan a menudo aquí (en Ciudad Real y en el aeropuerto) que se les va a desmontar la excusa a quienes no quieren que pase y pare en Tomelloso-Argamasilla de Alba, o en Malagón o en Mora de Toledo, por no alejarnos mucho?

Por otra parte, y en lo que atañe a la seriedad del proyecto en sí, o ni el Director Comercial y de Marketing ni el director de Desarrollo Industrial y Comercial saben venderlo, a pesar de la rimbombancia de sus cargos, o es que no hay nada que vender. Habría que ver el vídeo de presentación, porque las crónicas de prensa no alcanzan a la imagen y despertan ciertas dudas. ¿A qué gran ciudad se puede asemejar el conjunto del proyecto del aeropuerto que no sea Madrid, Córdoba o Sevilla en lo profesional o en cuanto al ocio y tiempo libre? Por sí mismos, los cuatro pilares del proyecto son poco consistentes: centro de la península (¿y qué?), intercambiador "único" de medios de transporte y rutas (debe ser único porque ninguna compañía aérea se atreve aún a confirmar que operará en este miniaeropuerto), servicios a medida de las empresas en un proyecto sostenible (¿significa esto algo en términos ambientales? Si no es así, déjese de pervertir este término), o que nuestro territorio es propicio para las oportunidades de negocio y empresas. ¿Por qué Ciudad Real lo es más que otros lugares?

Los promotores del aeropuerto, antes de soñar en colorines, deben garantizar el cumplimiento de las medidas correctoras de impacto ambiental y la seguridad de los presuntos viajeros. Después de esto, ojalá y tengan suerte en su aventura privada, imposible sin los parabienes, vista gorda (¿qué son si no los Proyectos de Singular Interés?) y subvenciones de los poderes públicos, con base exclusiva en la ciudadanía, aunque muchos lo olviden. Cuenta nos trae que les vaya bien, porque si no más temprano que tarde esa infraestructura habrá que asumirla deficitaria entre todos.

Y al hilo de esto: si el aeropuerto se va a llamar "Madrid-Sur", ¿por qué los promotores no devuelven todo el dinero que les dieron Ayuntamiento y Diputación de Ciudad Real y la Junta de Comunidades de Castilla La Mancha y posteriormente se lo pidan a la Comunidad y al Ayuntamiento de Madrid, de los que va a llevar el nombre?

Por encima de la legalidad está la moralidad: no podemos permitir que bajo los emblemas manchegos nos engañen de nuevo. Nosotros ponemos el dinero, Madrid el nombre y los promotores privados se lucran... ¡menuo negocio!

Mientras tanto, el Ingeniero Hidalgo ha quedado libre de su encantamiento aeroportuario, de manera menos traumática que en otro episodio de altos vuelos como el de Clavileño. De otros le resta liberarse: de un indeseable reinado en los terrenos de Valcansado o de un gueto para mayores denominado Insula de Don Quijote, así como liberar a su señora Dulcinea de un complejo comercial o de ocio. Libérese, señor Don Quijote, de estas ensañaciones y siga inspirando a tantos y tan pragmáticos Sanchos a entregarse a deshacer entuertos y a socorrer a los menesterosos, desfavorecidos y excluidos de este sistema económico que los centrifuga de la participación en las decisiones colectivas y de las oportunidades reales de promoción personal y familiar, entregarse a ser Quijotes de este erial de la Mancha que nos quieren dejar los grandes aristócratas de esta sociedad.

(\*) Miembro del Consejo Político Local de Izquierda Unida de Ciudad Real.

**PLAZA**

**EL CASINO PROVINCIANO**



María Dolores de Cospedal, presidenta regional del PP

**ÉRAMOS POCOS Y NO COINCIDIMOS**

La presidenta regional del PP, **María Dolores de Cospedal**, poniendo buena cara al mal tiempo político de la 'dulce derrota', no tuvo mucho calor de los suyos en el acto institucional del Día de la Región, aunque las 'órdenes' que se dieron eran que acudieran todos los diputados y diputadas 'populares' recién salidos de las urnas, pero que si quieres arroz. Si exceptuamos a la representación de Ciudad Real, pocos más le hicieron caso a la 'dama de hierro'. Sin Acebes ni Rajoy, que no era cosa, también se vio que los que van a 'morir' no la saludan. Hablo, claro está, de los diputados/as nacionales. Y es que están todos muy agobiados y se le han ido de vacaciones. Saque usted el látigo, que ya empieza el despiste.

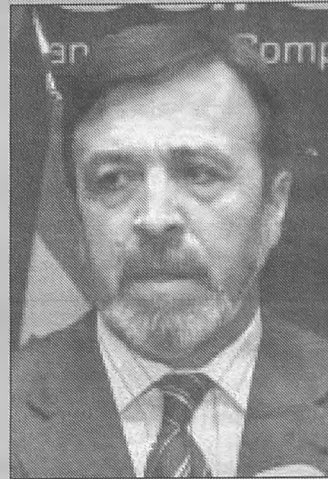

Artemio Pérez, presidente de la FEDA

**CONFIANZA EN BARREDA**

El presidente de la patronal albaceteña, **Artemio Pérez** ha considerado positiva la victoria electoral de **José María Barreda** en Castilla-La Mancha porque dice que "da tranquilidad, estabilidad y sosiego, y eso lo valoran mucho los inversores". A juicio del máximo responsable de la FEDA, es importante que "el sucesor de una figura tan carismática haya obtenido estos resultados" y calificó de "tranquila y sosegada" la transición entre **José Bono** y **Barreda** al frente de los socialistas de la región. "Tenemos cuatro años muy buenos para trabajar" resaltó el presidente de la patronal que reclamó financiación para el desarrollo de los proyectos "y en esta comunidad la vamos a tener". Confianza, que se dice



Emiliano García-Page, recupera la Alcaldía de la capital regional

**UN PAGE Y UN FILÓSOFO**

Definitivamente, **Emiliano García-Page** y su 'cambio razonable' arrebatará la Alcaldía de Toledo a **José Manuel Molina**, que ya inicia la retirada después de haber perdido un concejal. Eso sí, su salida es muy digna ya que ha conseguido que su partido siga siendo el más votado y sólo el pacto natural PSOE-IU le apartará del primer sillón de la capital regional. Por lo que se refiere a la otra gran capital castellano-manchega, Albacete, **Manuel Pérez Castell** ha conseguido revalidar el cargo, pero la abstención le ha impedido alcanzar la mayoría absoluta por lo que tendrá que contar con el apoyo de IU, que para un consumado filósofo como él no será obstáculo para transitar por su tercer mandato.



Rosa Romero, próxima alcaldesa de Ciudad Real

**NUESTRO GOZO EN UN POZO**

El PP ha conseguido mantener el gobierno municipal de Ciudad Real gracias al tirón de su presidenta provincial, **Rosa Romero**, que ha sumado 15 concejales, dos más que su carismático compañero, **Francisco Gil-Ortega**, al que sustituye. Por contra, el aspirante socialista, **Ángel Amador** ha perdido dos ediles en su segundo intento. En las otras capitales reconquistada por el PP, Cuenca y Guadalajara, dos pesos pesados como son **José Manuel Martínez Cenzano** y **Jesús Alique**, ambos socialistas, se han visto superados por los 'populares' **Francisco Javier Pulido** y **Antonio Román**. Las urnas, caprichosas ellas, son así. Por eso nadie debe vender la piel antes de matar al oso. ¿O no?

**CUADERNOS MANCHEGOS**

Periódico Regional Independiente

REDACCIÓN CENTRAL: C/ Francisco García Pavón, 39 - Apartado de Correos nº 91 - Teléfono y Fax: (926) 51 43 20 - TOMELLOSO (Ciudad Real)  
EDITA: Publicaciones Informativas La Mancha, S.L. (http://www.cuadernosmanchegos.com) - Correo Electrónico: info@infonegocio.com  
DIRECTOR: Francisco Rosado López

ECONOMÍA: Matías Díaz. CULTURA: José López Martínez.  
POLÍTICA: Juan Ramírez. ENTREVISTAS: Francisco Rosado. OCIO: Gema Martínez. INFORMÁTICA: Juan Ollero. DEPORTES: Juan Gabriel Martínez. CINE: Julián Marcos. DIBUJOS: Raquel Fernández. VIAJES: Alberto Palazón.  
GASTRONOMÍA: Miguel Navas  
DISEÑO Y MAQUETACIÓN: Alejandro Moya Morcillo  
COLABORADORES: Santiago Arroyo Serrano, Jesús Perona, Francisco López Martínez, Francisco Javier Lozano de Castro, Andrés Cañas, David Olmedo Valero.  
AGENCIA DE NOTICIAS: EFE  
\*Depósito Legal: C.R. 17-1976 \* R.G.P.I. 8160.46 (1976) - \*R.E.P. 1.429 - Tomo 18 Folio 205 - Sección 1ª (1977) - \*B.O.E. nº 84 (8-4-1977)

CUADERNOS MANCHEGOS no se hace responsable de las opiniones vertidas fuera de sus artículos editoriales.

**LA VERBENA**

LUIS LÓPEZ

**R**ajoy se equivoca cuando dice que Zapatero ha vuelto a equivocarse; se equivoca porque sigue creyendo que los españoles no nos damos cuenta que está haciendo oposición con la muletilla de ETA y el riesgo de muertes. Se equivoca porque no tiene claro que los terroristas son los únicos responsables del miedo que generan y los crímenes que cometen.

Dice el líder 'popular' que con el anuncio de la tregua ETA ha conseguido un gran avance en su estrategia recuperando presencia en los ayuntamientos, financiación pública, notoriedad y tiempo para fortalecerse, rearmarse y reorganizar sus comandos.

Y también dice que, tras su cómodo regreso a las instituciones democráticas, los terroristas vuelven a su estrategia abiertamente criminal. Su actuación siempre tiene el mismo motor: la coacción. Unas veces es la amenaza de utilizar la violencia; otras es el chantaje de dejar de utilizarla mientras dure la negociación.

**¿Aguantará el verano?**

Nos insinúa también que Zapatero despreció el valor del consenso; creyó que él solo podía cabalgar el tigre terrorista, por lo que asegura que es otro error. Eso sí, después de la retahíla, asegura que está deseando colaborar con el Gobierno para derrotar a ETA, sin negociaciones ni atajos, pero que, de momento, ése no es el camino por el que quiere avanzar Zapatero.

Y claro, señala que la equivocación, en todo caso, fue confiar alguna vez en los terroristas y no romper rotunda y radicalmente con ellos tras los asesinatos de Barajas, porque 'la banda' no ha dejado de tener su objetivo en una Euskal Herria independiente.

Lo decía Rajoy unos días antes del lunes del encuentro en La Moncloa. Desde el lunes y hasta que los españoles metabolicen que él se pone al servicio del Gobierno para derrotar al terrorismo dice todo lo contrario. Tiempo habrá para volver a las andadas como ya ocurrió cuando ETA anunció la tregua. ¿Aguantará el verano?





Jesús Bárcenas, presidente de CECAM

### LOS MEJORES 25 AÑOS

El presidente de la Confederación de Empresarios de Castilla-La Mancha (CECAM), **Jesús Bárcenas**, ha destacado este miércoles el progreso que ha experimentado la región en los últimos 25 años, ya que "Castilla-La Mancha no tiene nada que ver con lo que era entonces". Bárcenas hizo estas declaraciones tras la asamblea anual ordinaria de CECAM, que se celebró en el parador de turismo de Almagro porque fue en este lugar donde, hace un cuarto de siglo, se constituyó esta confederación.

Para Bárcenas, "en estos 25 años la región ha cambiado mucho, hemos tenido un impulso muy significativo, pero todavía queda mucho por andar" y añadió que los empresarios han sido protagonistas de este progreso.

Ves, así da gusto, sin discutir.



Federico Mayor Zaragoza, presidente de la Fundación Cultura y Paz

### LOS CIUDADANOS Y LA EDUCACIÓN

**Federico Mayor Zaragoza**, presidente de la Fundación Cultura y Paz, que participó en Talavera como ponente en la II Jornadas Provinciales de Educación en Valores, calificó de "disparate" considerar obligatoria la asignatura de 'Religión' y pretender excluir al mismo tiempo la de 'Educación para la Ciudadanía'. En su opinión, no se debe confundir información o instrucción con educación, sino que "hay que crear conciencia de ciudadanía global de acuerdo con nuestras creencias".

En la misma línea se pronunció la directora general de Igualdad y Calidad de la Educación de la Junta de Comunidades de la región, **Mar Torrecilla**, quien manifestó que la asignatura de 'Educación para la Ciudadanía' es "irrenunciable".

Como debe ser: las cosas claritas.

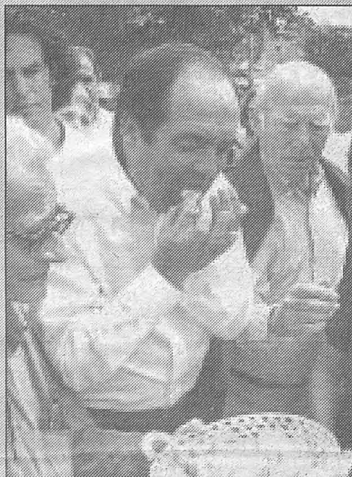

José Bono, ex presidente de Castilla-La Mancha

### EL DIOS DE LOS POBRES

El ex ministro de Defensa **José Bono**, afirmó los pasados días que si Cristo estuviese hoy en la Tierra "estaría también con la gente más pobre" y con las personas que se reúnen cada domingo en la Parroquia de San Carlos Borromeo, de Madrid, a cuya primera misa después ser clausurada por el cardenal **Rouco Varela**, asistió junto al recientemente elegido diputado regional por Albacete, **Francisco Pardo**.

Y claro, como el de Salobre no da una puntada sin que se televisa, a las pocas horas alguien le preguntó al cardenal de Toledo y vicepresidente de la Conferencia Episcopal, **Antonio Cañizares** por el hecho. Y que si quiere... Cañizares eludió pronunciarse, arguyendo que "antes de hablar con don José Bono no debo decir nada sobre sus declaraciones".

## LA ENCUESTA

**La mayoría considera que los resultados electorales serán positivos para Castilla-La Mancha**

Por medio de nuestra edición digital, hemos preguntado a nuestros lectores si consideraban positivos o negativos los resultados electorales que se dieron el pasado domingo, día 27 de mayo, en Castilla-La Mancha, que dieron la victoria al PSOE

Han optado por considerarlos positivos para nuestra región un total de 136 internautas, lo que significa el 53 por ciento. Por contra, los consideran negativos 126,

el 47 por ciento participantes en la encuesta, que se ha mantenido durante la última semana. El total de participantes ha sido de 362.

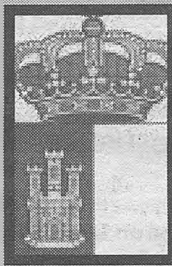

## EL PUNTO

He vuelto a la feria del libro de Madrid después de tres años de ausencia, podría aducir que el motivo a la deserción de este evento primaveral había sido el aburrimiento y la pereza para no volver a encontrarme lo mismo de siempre. Sin embargo este fin de semana, mi santa y yo, al no tener mejor plan ni compromiso, hemos decidido darnos una vuelta, por el gran parque del Retiro donde está ubicada.

Este año se celebra la 66 edición y está dedicada a África, se pretende dar a conocer la literatura de este continente, aunque se reconozca que solo se han traducido obras de unos cuantos autores que no pasan de los dedos de la mano. La feria está instalada en un enorme paseo donde está ubicadas las 342 casetas que se reparten entre organismos oficiales, distribuidores, librerías especializadas, librerías generales y editoriales.

Sin una idea clara hojeamos algún ejemplar que nos llama la atención, aunque es evidente que mi santa y yo somos como la noche y el día, ella se interesa por libros técnicos, rollos de esoterismo, cocina y lo que más me sorprende hoy es su interés por los cuentos.

## La Feria del Libro

Recorre la feria un grupo de animación ataviada tenebrosamente, repartiendo caretas de calavera promocionando una editorial, eso me recuerda que aún me quedan unas páginas para terminar «Las intermitencias de la muerte», de José Saramago, veo a Julia Navarro firmando ejemplares de «La sangre de los inocentes», que lo tengo a medias junto a «La fortuna de Matilda Turpin» de Álvaro Pombo, y debo terminar de leer «Sin destino» de Imre Kertész, demasiados frentes abiertos para comprar compulsivamente.

Yo he aprovechado esta tarde para comprar un libro de un escritor leonés que por su edad es de mi generación, de él he leído anteriormente una estupenda novela que habla del despoblamiento de los pequeños pueblos del Pirineo, me refiero a «La lluvia amarilla», de Julio Llamazares, me decido entre sus libros expuestos por «El río del olvido», presupongo que su prosa será bella e intimista, acorde con mi estado ánimo. Me firma el ejemplar, me saluda y me estrecha la mano, ninguno de los dos le da demasiada importancia al hecho, y

menos los de alrededor, empeñados en hacer fotos con el móvil a Jesús Quintero, «El loco de la colina» que firma en la misma caseta. La dedicatoria como es natural es casi ilegible, deformación profesional supongo.

Diviso entre el gentío a un actor joven y famoso que pasea inadvertido, cansado y un poco agobiados porque ha venido mucha más gente, nos relajamos viendo una exposición titulada «Vivir el mar» enormes fotografías que reproducen naufragios, barcos destrozados, varados en lugares inimaginables, surcando imposibles caminos de hielo, faros abatidos por las olas o veleros rompiendo la verticalidad del equilibrio, una pasada de luz y de color, justo enfrente de las casetas que siguen saturadas de observadores y viandantes.

Atardece y nos vamos, saboreando un helado conversamos que dentro de la feria había muy pocos inmigrantes, ellos seguramente estarán preocupados con otros temas y se divierten de otra forma, mi santa y yo seguimos paseando entre fuentes y jardines, con un libro debajo del brazo, y comentamos lo bonito que está Madrid esta primavera.

## La séptima

Con una participación cercana al 75 por ciento, los castellano-manchegos hemos vuelto a decidir, el pasado domingo día 27 de mayo, la composición de las Cortes de Castilla-La Mancha en un ambiente festivo y en paz como merece el acontecimiento democrático en el que los ciudadanos se convierten en los únicos protagonistas de su futuro. El Partido Socialista Obrero Español (PSOE), por séptima vez consecutiva, se ha alzado con la victoria por un incontestable 51,92 por ciento de los votos emitidos, seguido por el Partido Popular (PP), que logra el 42,45 por ciento de los sufragios.

En la misma jornada electoral, los electores también dieron la victoria a los socialistas en los ayuntamientos de las cinco provincias y como consecuencia de ello, el control de las cinco diputaciones, en cuatro de ellas con mayoría absoluta, mientras que en la de Guadalajara los vencedores deberán conseguir el apoyo de Izquierda Unida (IU) para gobernar.

Obviamente, los resultados de las dos convocatorias son claramente favorables a los socialistas y les permitirán seguir ejecutando las políticas que, en siete oportunidades, se han mostrado las más atractivas para la mayoría.

Dicho lo anterior, no debe olvidarse que el partido que vuelve a situarse en la oposición, ha conseguido salvar estas elecciones con una nueva cara que, pese al corto periodo de tiempo con el que ha contado para darse a conocer, ha logrado volver a los resultados de 1999 en la autonomía y recuperar las alcaldías de Cuenca y Guadalajara. Si María Dolores de Cospedal no vuelve a las andadas de su partido en las seis ocasiones anteriores, quizá dentro de cuatro años podamos asistir a un debate electoral centrado en los problemas de Castilla-La Mancha y sin que sean necesarias 'muletillas' como las del terrorismo y los 'hechos y milagros' del presidente de España de turno. Los fieles electores de la derecha se lo merecen.

Otro partido que ha mantenido el tipo, el tercero en discordia, IU, ha vuelto a demostrar que es el preferido por los desencantados socialistas allí donde los problemas del PSOE se enconan. De todas formas han quedado muy lejos de la barrera del cinco por ciento de la actual ley electoral. Los dos partidos mayoritarios deberían ponerse de acuerdo y facilitar que esta voz pueda ser oída en el Parlamento y ellos renovar algunos rostros del pasado. Es nuestra opinión.

"Y quien lo contrario dijere, le haré yo conocer que miente, si fuere caballero, y si escudero, que remiente mil veces"



RAFAEL TOLEDO DÍAZ



# POLITICA

Castilla-La Mancha considera que el Gobierno debería haber sido más "prudente" al destinar 20 hectómetros cúbicos para regadío

## Aprobado un trasvase de 92 hm<sup>3</sup>, de los que 10 son para las Tablas de Daimiel

El consejero de Medio Ambiente y Desarrollo Rural del Ejecutivo castellano-manchego, José Luis Martínez Guijarro, ha indicado que "la prudencia se ha quedado a las puertas del Palacio de La Mon-

cloa", tras la autorización, por parte del Consejo de Ministros, de un trasvase para los próximos cuatro meses -junio, julio, agosto y septiembre-, de 92 hectómetros cúbicos de la cabecera del Tajo a la del

Segura, de los que 62 son para consumo humano de la Mancomunidad de los Canales del Taibilla, 10 para el Parque Nacional de las Tablas de Daimiel, y el resto -20 hectómetros cúbicos- para regadío.

"El Gobierno de Castilla-La Mancha considera desacertada la decisión de trasvasar esos 20 hectómetros cúbicos para riego de socorro", manifestó Martínez Guijarro, y añadió que "ojalá ese agua no haga falta en los próximos meses para dar de beber a los ciudadanos del Levante".

El titular de la Consejería indicó que el Consejo de Ministros debería haber sido más prudente como lo ha sido con la decisión de aprobar un trasvase de 10 hectómetros cúbicos para el Parque Nacional de las Tablas de Daimiel. En este sentido, consideró acertada la decisión de derivar los 10 hectómetros cúbicos a las Tablas que, como explicó, "servirán para recuperar la vegetación del Parque Nacional que desde 2004 no recibía ninguna aportación externa de agua y dado que las últimas lluvias han servido para saturar las capas freáticas superiores y para ampliar la superficie encharcada a 68 hectáreas con el agua que ha entrado de forma natural".

Por último, recalcó, que desde Castilla-La Mancha "tendremos que estar muy pendientes del destino y del buen uso de esos 20 hectómetros cúbicos para regadío". "Desde el Ejecutivo autonómico lo decimos cada vez que se aprueba un trasvase: queremos saber a donde va cada centímetro cúbico de esa agua y a qué se destina", apostilló la vicepresidenta.

### "RESPONSABILIDAD Y PRUDENCIA"

Sobre el trasvase, la vicepresidenta primera del Gobierno central, María Teresa Fernández de la Vega, se refirió a los principios de "responsabilidad y prudencia" para tomar esta decisión; a la vez que apeló a la solidaridad entre las regiones y al equilibrio de sus intereses "que -dijo- tenemos como Gobierno la obligación de garantizar". Asimismo, señaló que el envío de agua a las Tablas de Daimiel es "para aliviar la situación" del Parque Nacional. El carácter prioritario de este trasvase se debe a que no se puede esperar al verano, dados los riesgos de evaporación e infiltración del agua que entonces se



producirían.

### AHORRO FRENTE A LA SEQUÍA

Así, el Gobierno ha pedido a la población que siga manteniendo sus hábitos de ahorro, concienciación y sensibilidad frente a la delicada situación en la que nos encontramos en las zonas en las que persisten las condiciones de sequía: cuencas del Júcar, Segura, Cabecera del Tajo, cuenca del Guadalquivir y del Almanzo-

ra.

El Consejo de Ministros ha tomado esta decisión extremando los mismos criterios de máxima precaución, prudencia, racionalidad y cautela que ha empleado en cada una de las anteriores reuniones que han abordado este tema, dando absoluta prioridad a garantizar el abastecimiento humano.

Desde que comenzó el periodo de sequía, el Gobierno ha invertido más de 620 millones de

euros en actuaciones de urgencia y emergencia. Además, ha acelerado la puesta en funcionamiento de las plantas desalinizadoras previstas en el Programa A.G.U.A. y ha adoptado numerosas medidas de gestión, con lo que se han evitado las restricciones en las ciudades en el periodo más grave de sequía registrado en España.

En este sentido, cabe destacar la puesta en marcha de la planta desalinizadora de San Pedro del Pinatar II que aportará 24 hectómetros cúbicos anuales de agua a la población atendida por la Mancomunidad de los Canales del Taibilla, así como el reciente inicio de la construcción de la planta de Torreveja (Alicante). Gracias al impulso del Programa A.G.U.A. la cifra total de agua procedente de la desalinización para esta zona, en este año hidrológico, ascenderá a 74 hectómetros cúbicos una vez entre en marcha, próximamente, la planta de Valdelentisco.

### MÁXIMA RESPONSABILIDAD

El Ejecutivo central ha pedido a todas las fuerzas políticas en las comunidades de Castilla-La Mancha, Murcia, Comunidad Valencia y Andalucía la máxima responsabilidad ante la delicada situación de sequía que afecta, por tercer año, de forma significativa a dichos territorios.

## Aprobados los servicios y prestaciones de la Ley de Dependencia

Por otro lado, el Consejo de Ministros aprobó un Real Decreto sobre las intensidades de protección de los servicios y cuantías de las prestaciones económicas incluidas en la Ley de Promoción de la Autonomía Personal y Atención a Personas en Situación de Dependencia (Ley de Dependencia).

Los servicios que recibirán estos ciudadanos y que se incluyen en el Real Decreto aprobado son los de Teleasistencia; Ayuda a Domicilio (entre 70 y 90 horas mensuales garantizadas para los casos más graves); Plaza en un Centro de Día o de Noche; Plaza de Atención Residencial; Prevención y promoción de la autonomía personal.

En caso de que no exista oferta pública del servicio que se requiera, las personas con gran dependencia podrán recibir una serie de prestaciones económicas, para que la persona pueda adquirir el servicio en el mercado privado; una prestación por cuidados en el entorno familiar, siempre que se den las circunstancias adecuadas para ello; y una prestación de asistencia personalizada. Las cuantías varían entre los 780 euros y los 585 euros, dependiendo del nivel de dependencia en la prestación por servicio y asistencia personalizada; y los 487 euros mensuales destinados al cuidador familiar, además del coste de la cotización a la Seguridad Social y de las acciones de formación (74 euros), que corren a cargo del Estado.

## Castilla-La Mancha, la segunda región que más creció en 2006

El Instituto Nacional de Estadística ha hecho públicas las cifras provisionales de la población residente en España a 1 de enero de 2007, deducidas del Padrón municipal, y que indican que Castilla-La Mancha se sitúa como la segunda Comunidad Autónoma que más ha crecido en el último año, por detrás de Baleares, con un incremento poblacional del 2,2 por ciento frente al 0,9 por ciento de media nacional.

Con este avance de datos se deduce que el total de residentes en nuestra Comunidad Autónoma es de 1.975.179 personas, 42.918 más que los contabilizados la misma fecha de 2006.

Por grupos de edad, el 15,1% de la población son menores de 15 años; el 44,8% tiene entre 15 y 44 años; el 21,9% entre 45 y 64 años; y el 18,3% restante tienen 65 o más años. Por sexo, las mujeres representan el 49,6% del total de empadronados en nuestra comunidad.

Por provincias, Toledo registra el mayor incremento en números absolutos de la población empadronada (22.695 personas) seguida de Guadalajara (10.469). Albacete crece en 4.302 personas, Ciudad Real en 2.746 y Cuenca en 2.706. En números relativos, la provincia que más crece porcentualmente es Guadalajara, con un 4,9%; y la que menos Ciudad Real, con un 0,5%.

El 25,4% de los residentes en Castilla-La Mancha han nacido fuera de la Comunidad Autónoma. La mayoría de ellos (34,4%) en la vecina Comunidad de Madrid. A destacar también el gran número de los nacidos en el extranjero: el 33,8%, que equivale al 8,6% del total de empadronados.

El número de extranjeros se fija en 158.905, 26.180 más que los empadronados en 2006, lo que supone un incremento del 19,7% con respecto al año pasado. El mayor número de extranjeros se concentra en Toledo (57.523), seguido por Ciudad Real (30.783), Albacete (26.271) y Guadalajara (25.593). Cuenca acoge a 18.735.

En Castilla-La Mancha, los extranjeros más numerosos son los rumanos (60.523), que casi triplican a los marroquíes (22.838), segundo colectivo en importancia. Siguen en importancia los nacionales de determinados países sudamericanos: ecuatorianos (12.811), colombianos (10.313) y bolivianos (8.139), y países del este de Europa como Bulgaria (6.040) y Ucrania (3.331).



## Una Comisión de Seguimiento trabaja en las ayudas a los afectados por el temporal

El vicepresidente primero, Fernando Lamata, presidió una nueva reunión de la Comisión de Seguimiento que está trabajando en la elaboración y cumplimiento de las medidas aprobadas por el Gobierno de Castilla-La Mancha para paliar las consecuencias de las tormentas que afectaron a la Comunidad Autónoma durante el pasado mes.



Foto: Raúl Sánchez  
El vicepresidente primero, Fernando Lamata, presidiendo la reunión de la Comisión de Seguimiento que está trabajando en la elaboración y cumplimiento de las medidas aprobadas por el Gobierno regional.

En la última reunión, la Comisión de Seguimiento, que está compuesta por los titulares de las Secretarías y Secretarías Generales Técnicas de las Consejerías, analizó los borradores de las distintas órdenes y resoluciones que contemplan las medidas destinadas a atender las necesidades producidas por el temporal.

Se trata de una veintena de medidas agrupadas en tres bloques. El primero, para las familias cuyas viviendas están dañadas; el segundo está dirigido a la reparación de infraestructuras, como carreteras o edificios públicos, y el tercero, para paliar la situación en la que han quedado los agricultores, empresarios, autónomos y las cooperativas.

Asimismo, la Comisión de Seguimiento evaluó la atención ofrecida por los servicios de emergencias durante los días del temporal, así como los trabajos de repara-

ción de daños que ya se están acometiendo en centros públicos, como colegios, centros de mayores y de atención a la infancia o sanitarios, y el inicio del peritaje de los inmuebles y enseres afectados.

Otros asuntos abordados fueron la publicación de un boletín extraordinario para informar a los agricultores sobre los tratamientos a realizar en los cultivos afectados por las lluvias torrenciales y el pedrisco, especialmente en el viñedo, y el inicio de la evaluación de los daños registrados en el campo.

También se informó sobre el acuerdo alcanzado para que la tramitación de ayudas destinadas a

paliar los daños en inmuebles se haga en las corporaciones locales, así como la resolución, publicada en el Diario Oficial de Castilla-La Mancha, por la que se determinan los términos municipales afectados por el temporal.

El Ejecutivo castellano-manchego ha habilitado un Fondo extraordinario de, al menos, 300 millones de euros, para paliar los daños en las zonas afectadas de manera que vuelvan a su situación anterior, y establecer líneas de ayudas que hagan que sus habitantes recuperen en lo posible sus bienes, reanuden sus actividades habituales y se vean mínimamente afectados por esta situación extraordinaria.

## Junta y organizaciones agrarias abordan las ayudas para agricultores y ganaderos

Los directores generales de Producción Agropecuaria y de Mercados Alimentarios, Javier Nicolás y Federico López, respectivamente, se han reunido en la Consejería de Agricultura con representantes de la Unión de Cooperativas Agrarias de Castilla-La Mancha (UCAMAN) para evaluar los daños ocasionados por las últimas tormentas y, al mismo tiempo, abordar las ayudas que se dirigirán a las cooperativas para paliar estas pérdidas.

Se trata de la segunda reunión que responsables del Gobierno regional mantienen con los interlocutores de los sectores agrarios afectados por las tormentas, después de que anteriormente tuviera lugar un encuentro con las organizaciones profesionales agrarias ASAJA, UPA y COAG-IR.

Tras el encuentro, Javier Nicolás resaltó que el Ejecutivo castellano-manchego ya está trabajando "de manera acelerada y, al

mismo tiempo, con medidas", para que las ayudas lleguen a los afectados lo antes posible.

En este sentido, reiteró el compromiso del Gobierno regional de ayudar a los agricultores en los tratamientos que realicen en el viñedo de las zonas afectadas.

A juicio de Javier Nicolás, "lo importante ahora es hacer una cuantificación de los daños, en la que se está trabajando desde hace días, y seguir manteniendo conversaciones con todos los interlocutores para que, en breves fechas, podamos tener una orden donde quede reflejado cómo van a ser esas ayudas".

El director general de Producción Agropecuaria señaló que las medidas propuestas por el Gobierno de Castilla-La Mancha para paliar los daños ocasionados por las tormentas en el campo se basan en tres ejes fundamentales: apoyo a los seguros agrarios, concesión de créditos para agriculto-

res y cooperativas y ayudas directas para la recuperación del viñedo afectado.

En este sentido, resaltó el esfuerzo que el Ejecutivo autonómico realiza para apoyar los seguros agrarios, ya que "es una de las vías para evitar catástrofes como las sucedidas en los últimos días", y recordó que el presupuesto de la Comunidad Autónoma para 2007 incluye una partida de 13 millones de euros destinadas a este fin.

Hay que recordar que en la zona afectada por las tormentas está asegurado el 40% de la producción de uva afectada por las tormentas y aproximadamente el 80% del cereal.

Javier Nicolás, apuntó que, "una vez se hayan terminado las conversaciones y tengamos una evaluación de los daños", se podrá determinar la parte de este fondo extraordinario que podrá dirigirse al capítulo agrario.

## UPA presenta medidas para paliar los daños en la agricultura

La Unión de Pequeños Agricultores y Ganaderos de Castilla-La Mancha ha presentado a la Consejería de Agricultura su propuesta de ayuda por las tormentas. Entre las medidas planteadas por UPA-Castilla-La Mancha, destaca la de compensar el 70% de los daños, que es el máximo porcentaje permitido por la Unión Europea, tal como hizo el Gobierno de Aragón con las inundaciones por el desbordamiento del Ebro.

Según UPA, la valoración de los daños se debe hacer mediante la presentación de documentos que justifiquen las cosechas anteriores, como es la declaración de cosecha en viñedos y olivar, y los rendimientos comarcales en cereales y otros cultivos. En el caso de cultivos en que no haya finalizado el período de contratación de seguros, pero que se aseguraron el año pasado se debe dar el mismo tratamiento que a los agricultores

con seguro contratado este año.

UPA-Castilla-La Mancha plantea que se prioricen aquellas explotaciones que tengan suscrito seguro agrario o cuyo titular sea ATP.

En cuanto a ayudas sanitarias, UPA entiende que la Consejería debe cubrir el 100% de los costes de tratamiento y podas de regeneración. Junto a ello se debe contemplar la reposición de daños en las infraestructuras, como naves ganaderas, agrícolas o espalderas, hasta 22.000 euros por explotación.

Además UPA-Castilla-La Mancha propone una serie de medidas como son la reducción de los índices de rendimiento neto de la declaración del IRPF, exención del IBI, condonación de cargas crediticias a las cooperativas, y créditos de hasta 12.000 euros por explotación, a cuatro años al 2%, sin comisión de apertura y un año de carencia.

## Castellanos explica las ayudas a disposición de los criptanenses



La consejera de Administraciones Públicas, Llanos Castellanos, manifestó durante una visita a Campo de Criptana, que el presidente Barreda y su Gobierno tienen el empeño de hacer que la normalidad regrese cuanto antes a la Villa de los Molinos y que la gran tormenta del pasado día 23 permanezca en el recuerdo tan solo como una "pesadilla que ya pasó".

Castellanos aseveró que hay que ser optimistas porque, a pesar del susto, no ha habido que lamentar desgracias personales y los equipos de emergencia actuaron con prontitud y eficacia, "algo por lo que todos los que participamos en dicho operativo debemos sentirnos satisfechos".

La consejera viajó a la localidad ciudadrealeña para entrevistarse con el alcalde, Santiago Lucas-Torres, y para visitar a parte de las familias que se vieron obligadas a desalojar sus

hogares a causa de los daños provocados por la tormenta.

Según Castellanos, la reunión sirvió para estrechar la coordinación de las actuaciones a desarrollar por parte de la Administración regional y la local. Así, lo prioritario será el realojo de los vecinos que tuvieron que abandonar sus hogares: vivirán en casas prefabricadas mientras se construye su nueva vivienda.

La consejera explicó que se va a remitir al Ayuntamiento toda la información relativa a la solitud de las ayudas disponibles para paliar los efectos del temporal y anunció que el Ejecutivo regional pondrá a sus técnicos a disposición del Consistorio para ayudar a valorar los daños en las viviendas.

Por su parte, el alcalde agradeció la visita de Llanos Castellanos, pidiéndole agilidad en la tramitación de las ayudas a los vecinos.



El Supremo confirma que garantiza la libertad e igualdad al elegir centro

## Anulada la sentencia del TSJCM sobre el Decreto de Admisión de Alumnos

El Tribunal Supremo ha confirmado que el Decreto de Admisión de Alumnos en centros sostenidos con fondos públicos que aprobó el Gobierno Regional en 2004 garantizaba la libertad e igualdad en la elección de centro, al anular la sentencia en contra dictada en su día por el Tribunal Superior de Justicia de Castilla-La Mancha (TSJCM).

Así lo indicó el consejero de Educación y Ciencia, José Valverde, durante la rueda de prensa que ofreció para informar del proceso de escolarización para el próximo curso, donde señaló que el Supremo ha dado la razón a la Junta al recurso de casación que interpuso y deja sin efecto la sentencia del Tribunal Superior de Justicia.

En este sentido, Valverde mostró su satisfacción porque el Supremo "afirma de manera categórica que el Decreto de admisión no vulnera la Constitución española ni el derecho a la educación recogida en ella".

Para llegar a esta conclusión, según explicó, el Supremo critica la falta de fundamentación de la sentencia de Albacete y la contradicción que supone dicha sentencia con otras del Tribunal Supremo.

El titular de Educación y Ciencia se refirió a las críticas que en su momento recibió el Decreto y la Consejería por parte de la oposición y otros sectores, quienes lo calificaron de "decretazo", afirmaron que iba en contra de la libre elección de centros de las familias, e incluso lo tacharon de "estalinista".



Foto: Nuria Lozano  
El consejero de Educación y Ciencia, José Valverde, acompañado por el director general de Coordinación y Política Educativa, Pedro Pablo Novillo, y la secretaria general de la Consejería, Inmaculada Fernández.

"Me gustaría saber qué opinan ahora quienes hicieron estas manifestaciones después de conocer que el Tribunal Supremo da la razón a la Junta, punto por punto, y coincide con la Consejería en la apreciación de que la sentencia del Tribunal Superior de Justicia carecía de fundamentación", precisó Valverde.

El Decreto de Admisión fue recurrido por la Federación Española de Religiosos-Titulares de Centros Católicos de Castilla-La Mancha (FERE-CECA) y por la Federación de Centros de Educación y Gestión de Castilla-La Mancha ante el Tribunal Superior de Justicia de Castilla-La Mancha (TSJCM), que declaró nulos tres artículos del citado Decreto.

La Junta de Comunidades recurrió entonces en casación ante el Tribunal Supremo la sentencia del TSJCM, alegando la no existencia de vulneración de derecho fundamental alguno en el Decre-

to. Pese al fallo que dictó en su momento el Tribunal regional sobre tres artículos, mantuvo el Decreto en vigor, pues consideró que debía seguir aplicándose en tanto no existiera un pronunciamiento del Tribunal Supremo, hecho que se ha producido dos años después.

El titular regional de Educación y Ciencia insistió en que en estos cuatro años que ha funcionado el Decreto ha quedado demostrado que éste garantiza y amplía la libre elección de centro, la igualdad en el acceso, la transparencia en la adjudicación, y la simplificación del procedimiento.

### PROCESO DEL CURSO 2007/08

Por otra parte, informó de los datos de admisión para el próximo curso. Según dijo, en estos momentos se encuentran en fase de resolución los procesos de Infantil, Primaria y ESO y el de Bachillerato.

## Aprobada la subida del complemento para equipos directivos de centros educativos

El Consejo de Gobierno de Castilla-La Mancha ha aprobado un Decreto por el que se regula la subida del complemento para los equipos directivos de los centros educativos de la región, del que se beneficiarán un total de 2.850 funcionarios docentes que desempeñan puestos de directores, secretarios y jefes de estudios de centros de Infantil y Primaria, Secundaria, FP y Centros Rurales Agrupados.

El incremento medio porcentual será del 95 por ciento y se hará efectivo a partir de la nómina de junio, aunque tendrá carácter re-

troactivo con fecha de 1 de enero de 2007. Esta subida aprobada por el Consejo de Gobierno permitirá homologar los sueldos de los equipos directivos de centros educativos de la región con el resto de comunidades autónomas.

Por otra parte, a propuesta de la Consejería de Sanidad, se ha autorizado un gasto de casi tres millones de euros para la construcción del Centro de Salud de Quintanar del Rey (Cuenca).

El nuevo centro, que tendrá una superficie superior a los 2.300 metros cuadrados, estará construi-

do en 18 meses e incrementará en mil metros cuadrados la superficie sanitaria de la localidad, a la vez que permitirá ofrecer una atención sanitaria más accesible y confortable a una población de 7.500 ciudadanos de la comarca.

Por último, a propuesta de la Consejería de Bienestar Social, el Consejo de Gobierno ha autorizado un gasto de 1,8 millones de euros para la contratación de la gestión, por la modalidad de concesión, de la residencia para personas mayores del municipio con quense de Carboneras de Guadalupe.

## El turismo rural creció en los primeros cuatro meses del año

Castilla-La Mancha ha registrado importantes crecimientos en turismo rural tanto en los primeros cuatro meses del año como durante el mes de abril según los datos de la Encuesta de Ocupación de Alojamientos de Turismo Rural del INE.

Esta encuesta indica que en abril, los viajeros alojados en este tipo de establecimientos crecieron en Castilla-La Mancha un 17,5% respecto al mismo mes del año anterior, cerca de 8 puntos por encima de la media nacional que en este mes aumentó un 9,8%.

En cuanto a las pernoctaciones, aumentaron un 31,9%, crecimiento también muy por encima de la media del país que en este mismo mes ha registrado un crecimiento del 13,3%, lo que indica que Castilla-La Mancha se sitúa 18,6 puntos porcentuales por encima.

En el acumulado de enero a abril, la región ha registrado un crecimiento en viajeros del 26,9% respecto al mismo período del año anterior, incremento por encima de la media de España que en su conjunto creció un 10,2%.

En pernoctaciones, Castilla-La Mancha ha registrado un crecimiento acumulado del 31,7% respecto a los primeros

cuatro meses del año anterior, lo que también sitúa a la Comunidad muy por encima de la media nacional cuyo crecimiento fue del 9,5%. Este hecho coloca a Castilla-La Mancha como líder en el crecimiento de pernoctaciones a nivel de comunidades autónomas en el acumulado anual.

La encuesta del INE indica que las comunidades de Madrid y Valencia, con un 37% y un 24% respectivamente, son los principales mercados emisores seguidos de Castilla-La Mancha con un 17%.

En lo que se refiere a la llegada de turistas extranjeros, aumentó de enero a abril un 6,7% respecto a los cuatro primeros meses de 2006, más de cuatro puntos por encima del dato a nivel nacional. Esta cifra permite a Castilla-La Mancha ser la quinta Comunidad Autónoma que más crece en 2007 en llegadas de turistas extranjeros. Para finalizar, y según los datos de la Encuesta Familiar correspondientes al mes de enero y publicados en mayo por el Instituto de Estudios Turísticos (IET), Castilla-La Mancha ocupó el quinto puesto como destino de turismo interno, con un 8,6% del total de viajes de los españoles dentro de nuestras fronteras.

Se extenderá hasta el próximo 30 de septiembre

## En marcha la campaña de extinción de incendios forestales

Con el precinto de todas las barbacoas existentes en el medio natural, cerca de 1.600, quedando prohibido hacer fuego incluso en los lugares habilitados al efecto, dio inicio la Campaña de Extinción de Incendios Forestales en época de alto riesgo en Castilla-La Mancha, que se extenderá hasta el 30 de septiembre, un total de 122 días (4 meses) que se completan por la campaña complementaria de 150 días (5 meses) hasta un total de 9 meses.

Esta campaña de prevención y extinción de incendios forestales cuenta con la participación de 3.092 trabajadores, de los cuales 660 son personal funcionario y 2.432 personal contratado. Además dentro del dispositivo integral se cuenta con 144 puestos de vigilancia fija, 107 retenes, 86 vehículos autobomba, 74 patrullas de vigilancia móvil, 21 equipos de maquinaria pesada y 14 helicópteros.

El consejero de Medio Ambiente y Desarrollo Rural, José Luis Martínez Guijarro, ha recor-

dado que el Plan de Prevención y Extinción de Incendios Forestales estará gestionado por primera vez por la empresa pública Gestión Ambiental de Castilla-La Mancha (GEACAM), con un presupuesto global de casi 82 millones de euros, un 17% más con respecto al año 2006.

El responsable de Medio Ambiente y Desarrollo Rural ha hecho hincapié en la importancia de la profesionalidad de todo el personal que interviene en la campaña, gracias a un programa de formación dirigido tanto a los técnicos con competencias en la prevención y extinción de incendios forestales, como a todas las personas integrantes del dispositivo de extinción de incendios forestales.

Por último destacó la importancia de la coordinación entre Administraciones, Gobierno regional y central a través de la Delegación del Gobierno, y recordó la disposición de la Unidad Militar de Emergencias (UME) para colaborar en la extinción de incendios.



La Ejecutiva Regional del PSOE aprobó por unanimidad ambas propuestas realizadas por el presidente de Castilla-La Mancha y secretario regional del PSOE, José María Barreda

## Francisco Pardo será el nuevo presidente de las Cortes y Santiago Moreno el portavoz socialista

Las propuestas de Francisco Pardo y Santiago Moreno para ser elegidos, respectivamente, presidente del Parlamento regional y del Grupo Parlamentario Socialista fueron hechas por el presidente de Castilla-La Mancha y secretario regional del PSOE, José María Barreda, en la Ejecutiva regional celebrada por el partido, según informó el secretario de Organización, Patrocinio Gómez, al término de la reunión.

Francisco Pardo Piqueras fue secretario de Estado de Defensa en el primer Gobierno de José Luis Rodríguez Zapatero y dejó el cargo el pasado mes de abril para encabezar la lista del PSOE al Parlamento regional por Albacete. Además, fue consejero de Presidencia en el último Ejecutivo autonómico de José Bono, cargo que dejó para ser secretario de Estado de Defensa en el Ministerio que dirigió el ex presidente de Castilla-La Mancha.

Santiago Moreno González, que ha encabezado la lista del PSOE a las Cortes Regionales por la provincia de Ciudad Real en las pasadas elecciones autonómicas, era hasta ahora delegado de la Junta de Comunidades en esta provincia. Anteriormente fue consejero de Educación y Ciencia y de Bienestar Social y alcalde de Puertollano (Ciudad Real).

Ambas iniciativas tendrán que ser ratificadas por el Grupo Socialista después de que se constituyan las Cortes Regionales el próximo 19 de junio, y tras la conformación de los grupos parlamentarios.

### “LOS RESULTADOS ELECTORALES REFRENDAN NUESTRAS FORMAS HACER POLÍTICA Y DE TRABAJAR”

Por otra parte, Gómez señaló que la Ejecutiva del PSOE de Castilla-La Mancha considera que los resultados de las últimas elecciones autonómicas han venido a refrendar “una forma de hacer política y una forma de trabajar”, la del presidente regional, José María Barreda.

Patrocinio Gómez respecto a éstas destacó la séptima mayoría absoluta consecutiva alcanzada por el PSOE en Castilla-La Mancha, que calificó de “récord en la democracia”, pues en la historia de la democracia española, y “posiblemente tampoco en Europa”, nunca un partido ha obtenido siete mayorías absolutas seguidas.

También subrayó los 105.000

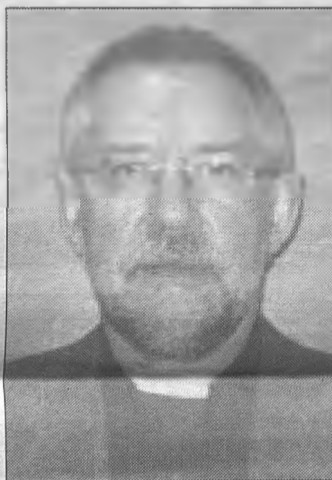

Arriba, José María Barreda (centro), José Bono, y Patrocinio Gómez, durante la reunión de la Ejecutiva Regional del PSOE. Sobre estas líneas, Francisco Pardo y Santiago Moreno, propuestos como presidente de las Cortes de Castilla-La Mancha y portavoz del Grupo Socialista, respectivamente.

votos de diferencia que el PSOE sacó al PP en los comicios regionales y que haya sido la segunda comunidad autónoma de toda

España con más voto para el PSOE.

Gómez dijo que el presidente de Castilla-La Mancha y secreta-

### Ana Guarinos repetirá como portavoz parlamentaria del PP

Por lo que se refiere al Partido Popular, todo parece indicar que la presidenta regional, María Dolores de Cospedal, presidirá el Grupo Parlamentario Popular, reservándose los debates con José María Barreda, en un estreno que tendrá lugar durante el debate de investidura.

Ana Guarinos repetirá como portavoz del grupo parlamentario, mientras que Vicente Tirado ocu-



pará una de las Vicepresidencias de las Cortes y Leandro Esteban repetirá como secretario de la Mesa.

Guarinos encabezó la lista por la provincia de Guadalajara, la única provincia en la que

el Partido Popular ganó las elecciones autonómicas

Además, el PP estudia la posibilidad de crear dos Viceportavocías en el grupo parlamentario y situar en una de ellas a alguno de los debutantes, como Marcial Marín, ex secretario de la Asociación de Empresarios de Campollano (Adeca) y número 2 de la lista por la provincia de Albacete y apuesta personal de María Dolores de Cospedal.

rio regional del PSOE, José María Barreda, emplazó en la reunión de la Comisión Ejecutiva a ponerse a trabajar y a hacerlo “con ilusión”, pues los resultados han refrendado “una forma de hacer política, una forma de trabajar”.

En este sentido, Patrocinio Gómez señaló que los ciudadanos han reconocido esa forma de gobernar con la sociedad que le gusta y que practica José María Barreda.

### “NOS ALEGRA QUE EL PP TENGA AHORA PRISA PORQUE SE APRUEBE EL ESTATUTO”

Por otra parte, el secretario regional de Organización del PSOE afirmó que se alegra “muchísimo” de que el PP “ahora tenga las prisas” por que se apruebe la reforma del Estatuto de Autonomía que no tuvo cuando ésta se negociaba.

Gómez respondía así al ser preguntado por las declaraciones del diputado del PP Leandro Esteban, en las que decía que el “objetivo prioritario” para su grupo en la legislatura será impulsar la aprobación definitiva de la reforma del Estatuto de Autonomía.

Patrocinio Gómez, que recordó que al PSOE le costó trabajo que el PP “se integrara” en la negociación de la reforma del texto estatutario, afirmó que le parece bien que quieran que se apruebe la propuesta de reforma en las Cortes Generales, pues “sólo faltaría que no quisieran”.

No obstante, manifestó que nadie ha sido más garante que el PSOE a la hora de trabajar para que la reforma fuera posible y que el estatuto fuera a Madrid “en los términos que ha ido”, pues “hasta ahora el PP, con todos los respetos lo digo, ha tenido sus titubeos, y vamos a dejarlo o llamarlo de esa manera, titubeos, y muchos por cierto”.

Gómez afirmó que si alguien ha defendido la financiación, el agua o el bienestar de los ciudadanos, y que “tiene ganas de que se apruebe el estatuto” que los garantiza, es el PSOE.

Añadió que, además, los ciudadanos han puesto de manifiesto hace muy pocas fechas “quiénes hemos sido los que hemos estado con ellos, defendiendo sus intereses, y ha sido el PSOE y el presidente Barreda en lo que se refiere a las elecciones autonómicas y tantos alcaldes y alcaldesas en las elecciones municipales”.

## La aprobación del Estatuto de Autonomía, prioridad del PP



El secretario segundo de la Mesa de las Cortes, Leandro Esteban, ha asegurado que el Grupo Parlamentario Popular se dedicará en la próxima legislatura a “retomar, impulsar y defender de manera armónica y contundente” la aprobación definitiva del Estatuto de Autonomía de Castilla-La Mancha en el Congreso de los Diputados, porque “lo demás es lo de menos”.

Leandro Esteban, que ofreció una rueda de prensa en Toledo, señaló que el Estatuto es para el PP la “pieza clave” que va a garantizar la disposición de recursos, como el agua o financiación, para Castilla-La Mancha, además de los derechos individuales de los ciudadanos, el control al Gobierno en el Parlamento y las peticiones que los representantes ciudadanos hicieron al texto.

Según expuso, el PP hará una defensa general de la región y remarcó que el progreso de Castilla-La Mancha “pasa por defender el Estatuto” pero “primero”, dijo, hay que “impulsar su aprobación definitiva” ya que esta es la “única manera de desarrollar un pacto en forma de ley que define un modelo de región”, el desarrollo futuro y la convivencia.

“Éste es el punto del que debemos partir porque es donde terminó la anterior legislatura”, señaló Leandro Esteban, quien advirtió de que el actual “no es el momento de análisis políticos sino de remangarse” y “pasar de las palabras grandilocuentes a resolver problemas y ponerse en marcha para hablar del Estatuto cuanto antes” porque “lo demás es lo de menos”, subrayó.

### HASTA LA EXTENUACIÓN

Reconoció que, aunque el calendario “es complicado” y depende del Congreso de los Diputados, esa es una “razón de más” para hacer “más hincapié”, lo que justifica que los ‘populares’ vayan a insistir durante estos meses en la aprobación del Estatuto “hasta la extenuación”.



José María Barreda con el 51,92 por ciento de los votos emitidos y 570.100 sufragios, superó el 27 de mayo al PP de María Dolores de Cospedal en cuatro de las cinco provincias. De esta forma consigue entrar en la séptima legislatura autonómica con unos extraordinarios datos electorales al alzarse con la segunda mejor mayoría absoluta porcentual de los veintisiete años de autonomía.

El PSOE supera al PP en dos diputados en Alba-

cete (6-4); en tres en Ciudad Real (7-4); uno en Toledo (6-5), en cuya provincia logra vencer Barreda a Cospedal por más de 25.000 sufragios. La candidatura socialista tan sólo es superada en Guadalajara (3-4), mientras en Cuenca empata en escaños (4-4) pero supera en 8.000 votos a los 'populares'.

La opción 'popular', otra vez con una nueva cara ante el electorado, aguanta el tirón y supera en número de votos a los otros candidatos de esa forma-

ción con 21 diputados, quedándose uno por debajo de la más numerosa representación (22), en las elecciones de 1995. IU, vuelve a los resultados de 1999 con un apoyo en las cinco provincias de 37.514 votos (3,42%), lejos del 5 por ciento necesario para obtener representación parlamentaria.

En estas páginas hemos elaborado un informe de las elecciones autonómicas y municipales en los municipios de más de 10.000 habitantes.



## BARREDA CONSIGUE LOS SEGUNDOS MEJORES RESULTADOS DE LA DEMOCRACIA Y COSPEDAL AGUANTA EL TIRÓN

El hasta el 27 de mayo número 'dos' del carismático presidente José Bono, ha conseguido entrar en la séptima legislatura autonómica con unos extraordinarios datos electorales al alzarse con la segunda mejor mayoría absoluta porcentual de los veintisiete años de autonomía, sólo superado por el 'plus' que para el 'presidente de presidentes' significaron las elecciones de 2003, que fueron anunciadas como las últimas del

de Salobre, después de haber sido limitados, por ley, a dos los mandatos presidenciales. José María Barreda con el 51,92 por ciento de los votos emitidos y 570.100 sufragios (64.000 menos que en las elecciones de 2003) consigue su-

perar al PP de María Dolores de Cospedal en cuatro de las cinco provincias, siendo adelantado por los 'populares' únicamente en Guadalajara y por poco más de mil votos. De esta forma, el PSOE supera al PP en dos diputados en Albacete (6-4); en tres en Ciudad Real (7-4); uno en Toledo (6-5), en cuya provincia logra vencer Barreda a Cospedal por más de 25.000 sufragios. La candidatura socialista tan sólo es superada en Guadalajara por poco más de mil votos, obteniendo los 'populares' 4 diputados contra 3. En Cuenca, las dos formaciones

políticas empatan en representación autonómica (4-4) aunque la candidatura socialista saca a la 'popular' ocho mil votos y se queda cerca de arrebatarle un escaño.

Enfrente, la opción 'popular', otra vez con una nueva cara ante el electorado, aguanta el tirón y supera en número de votos a los otros candidatos de esa formación con 21 diputados, quedándose uno por debajo de la más numerosa representa-

ción (22) en las elecciones de 1995 en las que Molina y el efecto de la debacle socialista a nivel nacional logró quedarse a sólo dos diputados de Bono.

La tercera fuerza política de la región, otra vez fuera de la Cámara regional, vuelve a los re-

sultados de 1999 con un apoyo en las cinco provincias de 37.514 votos (4.000 más que en los comicios de 2003), que significa un porcentaje del 3,42 por ciento, tan sólo 37 décimas superior al porcentaje del 2003 y lejos del 5 por ciento necesario para obtener representación parlamentaria.

Esta formación, bien en su versión como Partido Comunista de España (PCE) o como la actual coalición, obtuvo representación en las legislaturas 1991-1995 (1) y 1995-1999 (1). En esta última legislatura, la incorporación de Nueva Izquierda (NI) al PSOE significó su desaparición de las Cortes.

LASSIETELEGISLATURAS					
FECHA	CENSO	PSOE	PP	IU	CDS
08/05/83	1.230.011	23	21	-	-
10/06/87	1.259.742	25	18	-	4
26/05/91	1.304.996	27	19	1	-
28/05/95	1.352.958	24	22	1	-
13/06/99	1.413.503	26	21	-	-
25/05/03	1.448.289	29	18	-	-
27/05/07	1.501.296	26	21	-	-

### CASTILLA-LA MANCHA

Votantes: 1.106.565 74,20% Abstención: 384.841 25,80%  
Nulos: 8.527 0,77% Blancos: 13.893 1,32%

	2007			2003		
	Votos	Porcentaje	Diputados	Votos	Porcentaje	Diputados
PSOE	570.100	51,92%	26	634.132	57,83%	29
PP	466.153	42,45%	21	402.047	36,66%	18
IU	37.514	3,42%	-	33.413	3,05%	-
LVE	3.472	0,32%	-	-	-	-
TC	2.491	0,23%	-	2.187	0,20%	-
Ud. Ca.	1.184	0,11%	-	1.344	0,12%	-
FE	1.076	0,10%	-	472	0,04%	-
PRGU	611	0,06%	-	517	0,05%	-
URI	598	0,05%	-	580	0,05%	-
PH	546	0,05%	-	492	0,04%	-
IR	400	0,04%	-	467	0,04%	-

### ALBACETE

Votantes: 215.517 72,44% Abstención: 81.987 27,56%  
Nulos: 1.578 0,73% Blancos: 3.134 1,45%

	2007			2003		
	Votos	Porcentaje	Diputados	Votos	Porcentaje	Diputados
PSOE	112.448	52,56%	6	127.148	58,03%	6
PP	86.410	40,86%	4	79.672	36,36%	4

### CIUDAD REAL

Votantes: 282.502 73,80% Abstención: 109.897 28,01%  
Nulos: 2.015 0,71% Blancos: 3.816 1,35%

	2007			2003		
	Votos	Porcentaje	Diputados	Votos	Porcentaje	Diputados
PSOE	156.186	55,68%	7	173.455	60,41%	7
PP	110.118	39,26%	4	99.350	34,60%	4

### CUENCA

Votantes: 130.598 80,19% Abstención: 32.257 19,81%  
Nulos: 1.195 0,92% Blancos: 1.635 1,25%

	2007			2003		
	Votos	Porcentaje	Diputados	Votos	Porcentaje	Diputados
PSOE	65.851	50,89%	4	71.909	53,96%	5
PP	57.867	44,72%	4	54.219	40,69%	3

### GUADALAJARA

Votantes: 116.670 71,22% Abstención: 47.156 28,78%  
Nulos: 1.115 0,96% Blancos: 1.774 1,52%

	2007			2003		
	Votos	Porcentaje	Diputados	Votos	Porcentaje	Diputados
PP	53.983	46,72%	4	43.673	39,36%	3
PSOE	52.908	45,79%	3	58.158	52,42%	4

### TOLEDO

Votantes: 361.278 76,09% Abstención: 113.544 23,91%  
Nulos: 2.624 0,73% Blancos: 3.534 0,98%

	2007			2003		
	Votos	Porcentaje	Diputados	Votos	Porcentaje	Diputados
PSOE	182.707	50,94%	6	203.462	58,78%	7
PP	156.775	43,71%	5	125.133	36,15%	4



## ALBACETE

Votantes: 76.544 62,03% Abstención: 46.852 37,97%  
Nulos: 449 0,59% Blancos: 1.583 2,07%

	2007			2003		
	Votos	Porcentaje	Diputados	Votos	Porcentaje	Diputados
PSOE	35.518	46,68%		41.476	53,25%	
PP	34.282	45,05%		30.792	39,53%	

## ALMANSA

Votantes: 13.790 70,82% Abstención: 5.682 29,18%  
Nulos: 64 0,46% Blancos: 252 1,83%

	2007			2003		
	Votos	Porcentaje	Diputados	Votos	Porcentaje	Diputados
PSOE	7.143	52,04%		8.854	63,67%	
PP	5.417	39,47%		4.434	31,89%	

## HELLÍN

Votantes: 14.479 66,92% Abstención: 7.157 33,08%  
Nulos: 79 0,55% Blancos: 205 1,42%

	2007			2003		
	Votos	Porcentaje	Diputados	Votos	Porcentaje	Diputados
PSOE	9.734	67,60%		9.702	64,08%	
PP	3.890	27,01%		4.816	31,81%	

## LA RODA

Votantes: 9.286 82,27% Abstención: 2.003 17,73%  
Nulos: 71 0,76% Blancos: 112 1,20%

	2007			2003		
	Votos	Porcentaje	Diputados	Votos	Porcentaje	Diputados
PSOE	4.493	48,70%		5.080	55,76%	
PP	4.489	48,66%		3.817	41,89%	

## VILLARROBLEDO

Votantes: 13.819 77,30% Abstención: 4.058 22,70%  
Nulos: 131 0,95% Blancos: 223 1,61%

	2007			2003		
	Votos	Porcentaje	Diputados	Votos	Porcentaje	Diputados
PSOE	7.670	56,03%		8.571	64,33%	
PP	5.539	40,47%		4.278	32,11%	

## El PSOE mantiene los diputados y Pardo se estrena en las Cortes

En el 'buque insignia' de la derecha albacetense como es La Roda, ha conseguido el PSOE superar los votos de la candidatura autonómica 'popular'. Así, la candidatura que encabezó Francisco Pardo, hasta hace unas semanas secretario de Estado de Defensa y próximo presidente de la Cámara autonómica al ser propuesto los pasados días por la Ejecutiva regional de su partido, superó en votos a la encabezada por Encarnación Naharro.

La ciudad, que fue feudo del carismático Sixto González, alcalde rodense desde las primeras elecciones democráticas, no ha otorgado la victoria a la 'popular' Encarnación Naharro, subdelegada del Gobierno en Castilla-La Mancha con el Ejecutivo de José María Aznar, que no ha conseguido la victoria por tan sólo 4 votos.

En el resto de los municipios, Pardo también salió victorioso. En la capital (la segunda distancia más corta), por más de 1.000 votos; en Almansa, por más de 1.700; en Hellín, por casi 6.000 y en Villarrobledo, sobrepasando los 2.000.



Además, exceptuando a Villarrobledo, todos los municipios han dado más votos a la candidatura autonómica que a la municipal. La mayor diferencia se registra en Almansa, ya que Francisco Pardo obtiene 7.143 votos por 4.921 el socialista Antonio Callado.

Por lo que se refiere a la candidatura del Partido Popular, Naharro cede popularidad en beneficio de las candidaturas 'populares' municipales de La Roda y Villarrobledo.

## CIUDAD REAL

Votantes: 35.416 65,46% Abstención: 18.867 34,54%  
Nulos: 218 0,62% Blancos: 695 1,96%

	2007			2003		
	Votos	Porcentaje	Diputados	Votos	Porcentaje	Diputados
PP	17.130	48,67%		14.378	41,51%	
PSOE	15.634	44,42%		17.474	50,44%	

## El PP se impone en la capital ciudadrealeña

El fracaso de la candidatura socialista de las municipales en la capital ciudadrealeña ha propiciado la derrota de la autonómica por más de 1.500 votos, que claramente han cambiado de signo con respecto a los comicios de 2003.

Así las cosas, María Luisa Soriano se impone a Santiago Moreno. La primera consigue 17.130 votos y Moreno 15.634.

Lo anterior no evita que el electorado no mostrara su clara preferencia por la candidatura socialista autonómica frente a la municipal, ya que casi 3.000 votantes que negaron su apoyo al socialista Angel Amador se lo dieron a Moreno.



Todo lo contrario ha ocurrido con el PP en la candidatura regional, la nueva alcaldesa, Rosa Romero, ha obtenido casi 600 votos más que María Luisa Soriano.

## DAIMIEL

Votantes: 9.603 68,86% Abstención: 4.343 31,14%  
Nulos: 63 0,66% Blancos: 109 1,14%

	2007			2003		
	Votos	Porcentaje	Diputados	Votos	Porcentaje	Diputados
PSOE	5.401	56,61%		6.318	63,90%	
PP	3.657	38,33%		3.098	31,33%	

## VILLARRUBIA DE LOS OJOS

Votantes: 5.635 73,43% Abstención: 2.039 26,57%  
Nulos: 43 0,76% Blancos: 71 0,91%

	2007			2003		
	Votos	Porcentaje	Diputados	Votos	Porcentaje	Diputados
PSOE	3.441	61,53%		4.093	71,24%	
PP	2.033	36,36%		1.513	26,34%	

En la Comarca de Daimiel (Daimiel y Villarrubia de los Ojos), igual que ocurriera en 2003, los socialistas han sido claros vencedores. En Daimiel, la candidatura encabezada por Moreno logra 3.441 votos y la de Soriano 2.033. En este caso, también destaca la preferencia de la candidatura regional sobre la municipal en el PSOE, mientras que la del PP dominan los parámetros contra-

rios, ya que el candidato a la Alcaldía obtiene casi 300 votos más.

Las mismas constantes se manifiestan en Villarrubia de los Ojos. Victoria clara de la candidatura socialista, 3.441 votos contra 2.033 y más apoyo a la candidatura regional del puño y la rosa que a la municipal; justo lo contrario que ocurre en el lado 'popular'.

## BOLAÑOS DE CALATRAVA

Votantes: 6.796 79,02% Abstención: 1.804 20,98%  
Nulos: 26 0,38% Blancos: 75 1,10%

	2007			2003		
	Votos	Porcentaje	Diputados	Votos	Porcentaje	Diputados
PSOE	3.586	52,97%		2.889	49,32%	
PP	3.053	45,10%		2.801	47,81%	

La desaparición de la contienda electoral del carismático Daniel Almansa ha dejado su huella en Bolaños de Calatrava; en la candidatura municipal, de forma directa y en la regional, indirecta.

Tal y como ocurriera en 2003, el PSOE se ha impuesto al PP aunque con una mayor ventaja; en 2003 por 88 votos y en esta ocasión, por 533 sufragios.

En lo referente al trasvase de votos, se-

gún sea municipal o autonómica la candidatura destinataria, recibe más apoyos la autonómica que la municipal en el caso de la del PSOE y menos en lo referente a la del PP, lo que por lo que se refiere a los 'populares' no ocurría con Almansa como candidato. Y todo ello con una amplia movilización electoral, ya que la participación sobrepasó el 79 por ciento, sólo superada en la provincia por Socuéllamos y Criptana.



### VALDEPEÑAS

Votantes: 15.341 70,15% Abstención: 6.529 29,85%  
Nulos: 109 0,71% Blancos: 435 2,84%

	2007			2003		
	Votos	Porcentaje	Diputados	Votos	Porcentaje	Diputados
PSOE	10.264	67,38%		9.782	66,02%	
PP	4.067	26,70		4.381	29,57%	

En el caso de Valdepeñas, la candidatura socialista ha sobrepasado en casi 6.000 votos a la 'popular' y, a pesar del gran tirón del candidato municipal de los primeros,

son casi 1.000 más los ciudadanos que han preferido a la lista de la autonomía. También en el PP, la candidatura autonómica obtiene 800 votos más que la municipal.

### ALCÁZAR DE SAN JUAN

Votantes: 15.444 69,74% Abstención: 6.702 30,26%  
Nulos: 154 0,94% Blancos: 306 1,98%

	2007			2003		
	Votos	Porcentaje	Diputados	Votos	Porcentaje	Diputados
PSOE	8.957	58,55%		9.245	60,20%	
PP	5.104	33,36		4.943	32,19%	

### CAMPO DE CRIPTANA

Votantes: 8.466 80,69% Abstención: 2.026 19,31%  
Nulos: 64 0,76% Blancos: 110 1,30%

	2007			2003		
	Votos	Porcentaje	Diputados	Votos	Porcentaje	Diputados
PSOE	4.134	49,20%		4.637	54,63%	
PP	4.015	47,79%		3.502	41,26%	

Los dos municipios más poblados de la Comarca de Alcázar de San Juan, el que le da nombre y Campo de Criptana, tienen comportamientos diferenciados. En Campo de Criptana, la candidatura 'popular' autonómica obtiene 800 votos menos que la municipal,

mientras que en Alcázar de San Juan ocurre justo lo contrario obteniendo Santiago Moreno casi 1.500 votos más. En este caso la aparición de los independientes de CxA pueden explicar, en parte, la abultada diferencia.

### PUERTOLLANO

Votantes: 23.958 58,85% Abstención: 16.752 41,15%  
Nulos: 101 0,42% Blancos: 243 1,01%

	2007			2003		
	Votos	Porcentaje	Diputados	Votos	Porcentaje	Diputados
PSOE	14.621	61,29%		14.902	57,81%	
PP	7.622	31,95%		8.638	33,51%	

Como viene siendo habitual, Puertollano ha continuado apostando por la candidatura socialista, superando en casi 1.000 votos los apoyos de las municipales, cosa

que no consigue tampoco aquí la candidatura de María Luisa Soriano, que obtiene cien votos más al Ayuntamiento que a la autonomía.

### MANZANARES

Votantes: 9.822 67,24% Abstención: 4.786 32,76%  
Nulos: 60 0,61% Blancos: 147 1,50%

	2007			2003		
	Votos	Porcentaje	Diputados	Votos	Porcentaje	Diputados
PSOE	5.477	56,11%		6.424	62,39%	
PP	3.758	38,50%		3.410	33,12%	

También en Manzanares hay trasvase de votos entre la candidatura 'popular' y la socialista en favor de las listas autonómicas. Concretamente la candidatura socialis-

ta municipal obtiene casi mil votos menos que la autonómica, mientras que los 'populares' se dejan, en teoría, más de mil sufragios en las 'redes' socialistas.

### TOMELLOSO

Votantes: 14.625 58,96% Abstención: 10.181 41,04%  
Nulos: 129 0,88% Blancos: 279 1,91%

	2007			2003		
	Votos	Porcentaje	Diputados	Votos	Porcentaje	Diputados
PP	7.518	51,86%		5.589	35,24%	
PSOE	5.986	41,29%		9.800	61,79%	

### PEDRO MUÑOZ

Votantes: 4.529 77,86% Abstención: 1.288 22,14%  
Nulos: 38 0,84% Blancos: 61 1,35%

	2007			2003		
	Votos	Porcentaje	Diputados	Votos	Porcentaje	Diputados
PSOE	2.458	54,73%		2.761	63,49%	
PP	1.924	42,84%		1.465	33,69%	

### SOCUÉLLAMOS

Votantes: 7.377 80,62% Abstención: 1.773 19,38%  
Nulos: 64 0,87% Blancos: 82 1,11%

	2007			2003		
	Votos	Porcentaje	Diputados	Votos	Porcentaje	Diputados
PSOE	3.886	53,14%		4.364	58,28%	
PP	3.262	44,61%		2.877	38,42%	

### ARGAMASILLA DE ALBA

Votantes: 3.815 72,72% Abstención: 1.431 18,97%  
Nulos: 34 0,69% Blancos: 49 1,28%

	2007			2003		
	Votos	Porcentaje	Diputados	Votos	Porcentaje	Diputados
PSOE	1.933	51,12%		2.533	60,05%	
PP	1.061	28,06		843	19,99%	

El comportamiento electoral de los ciudadanos de la Comarca de Tomelloso mantiene las mismas constantes que el del resto de la provincia; es decir, trasvase de votos entre la candidatura 'popular' y la socialista de Santiago Moreno. Sin embargo, también es cierto de que en la ciudad de cabecera consigue vencer por primera vez la candidatura del PP, siendo este uno de los pocos municipios mayor de 10.000 habitantes donde lo candidatura 'popular' se impone a la socialista obteniendo 7.518 sufragios María Luisa Soriano, mientras que la de

Santiago Moreno se queda en 5.896. Pese a todo, la candidatura autonómica 'popular' obtiene casi 1.000 votos menos que la municipal, mientras que la socialista autonómica se hace con más de 1.500 votos que la del Ayuntamiento.

Tanto en Socuéllamos, como en Pedro Muñoz y Argamasilla, la candidatura autonómica socialista se impone a la 'popular' y en la comparación entre voto municipal y autonómico, Moreno se impone a sus afines ideológicos en cada uno de los tres municipios.

### CUENCA

Votantes: 26.464 66,49% Abstención: 13.337 33,51%  
Nulos: 227 0,86% Blancos: 621 2,35%

	2007			2003		
	Votos	Porcentaje	Diputados	Votos	Porcentaje	Diputados
PP	12.826	48,89%		10.666	41,96%	
PSOE	11.448	43,63%		12.023	47,30%	

### TARANCÓN

Votantes: 7.205 76,61% Abstención: 2.200 23,39%  
Nulos: 50 0,69% Blancos: 63 0,87%

	2007			2003		
	Votos	Porcentaje	Diputados	Votos	Porcentaje	Diputados
PSOE	3.879	54,21%		4.953	69,69%	
PP	2.914	40,73%		1.984	27,92%	

## La capital pasa a manos del PP

En la capital de Cuenca ha conseguido imponerse la candidatura del PP a la del PSOE por unos 1.500 votos aunque el apoyo a la autonómica es casi 1.000 votos superior a la derrotada lista municipal de Martínez Cenozo. Otro tanto ocurre con la candidatura autonómica 'popular' aunque por una diferencia de 500 sufragios.

Todo lo contrario ha ocurrido en la única población con más de diez mil habitantes, Tarancón, donde casi 1.000 votos separan a los socialistas de los 'populares'. También es destacable que la candidatura autonómica socialista ha sido más votada que la del PP, mientras que los 'po-



pulares' han dado más apoyo a la candidatura municipal.





# ABRE LOS OJOS

## CONTRA LOS INCENDIOS FORESTALES

Abre los ojos a la riqueza de nuestros montes y bosques.

Abre también los ojos ante las negligencias que ponen en peligro nuestro patrimonio.

Por el futuro de Castilla-La Mancha abre bien tus ojos.



**ALERTA INCENDIOS**



**Castilla-La Mancha**



### GUADALAJARA

Votantes: 38.410 68,27% Abstención: 17.854 31,73%  
Nulos: 315 0,82% Blancos: 819 2,13%

	2007			2003		
	Votos	Porcentaje	Diputados	Votos	Porcentaje	Diputados
PP	19.220	50,45%		15.738	40,97%	
PSOE	15.718	41,26%		18.701	48,69%	

### AZUQUECA DE HENARES

Votantes: 11.134 60,77% Abstención: 7.187 39,23%  
Nulos: 85 0,76% Blancos: 206 1,85%

	2007			2003		
	Votos	Porcentaje	Diputados	Votos	Porcentaje	Diputados
PSOE	5.148	46,59%		5.857	56,39%	
PP	4.547	41,15%		3.234	31,14%	

## Guadalajara da un diputado más al PP que al PSOE

En Guadalajara, además de perder el Ayuntamiento, los socialistas han salido derrotados en la candidatura autonómica lo que también se ha reflejado en los resultados a nivel provincial, convirtiendo a esta provincia en la única de las cinco demarcaciones autonómicas donde los 'populares' consiguen un diputado más.

Pese a todo, la portavoz pasada y futura en la Cámara regional no ha logrado repetir proeza en la única población de más de 10.000 habitantes de esta provincia como es Azuqueca de Henares, donde se ha tenido que conformar con 4.547 votos frente a los 5.148 que ha obtenido la candidatura encabezada por la socialista Mag-

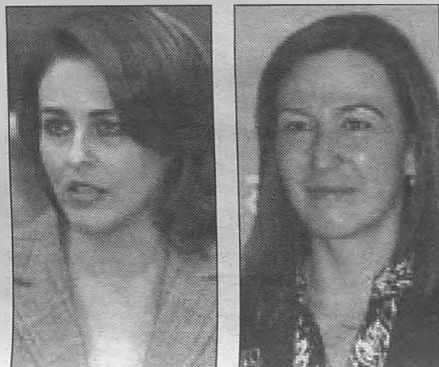

dalena Valerio, pese a que la candidatura municipal también se ha quedado por debajo de la del PP.

### TOLEDO

Votantes: 41.597 70,87% Abstención: 17.101 29,13%  
Nulos: 245 0,59% Blancos: 696 1,67%

	2007			2003		
	Votos	Porcentaje	Diputados	Votos	Porcentaje	Diputados
PP	19.748	47,76%		16.029	40,38%	
PSOE	18.288	44,23%		20.178	50,83%	

## La capital regional se resiste al dominio socialista

En la capital de Castilla-La Mancha, una demarcación muy reñida por los dos cabezas de lista autonómicas, José María Barreda y María Dolores de Cospedal, se ha decantado por la 'popular'. Al final, si bien en la provincia ha vencido claramente José María Barreda, que ha conseguido un di-

putados más que Cospedal, en la capital les ha separado menos de 500 votos.

En la comparación entre las candidaturas municipal y autonómica de cada una de las fuerzas políticas, Cospedal consigue 1.000 votos más que Molina y García Page 200 menos que Barreda.

### TORRIJOS

Votantes: 6.532 76,68% Abstención: 1.986 23,32%  
Nulos: 53 0,81% Blancos: 86 1,32%

	2007			2003		
	Votos	Porcentaje	Diputados	Votos	Porcentaje	Diputados
PP	3.221	49,71%		2.579	41,33%	
PSOE	2.932	45,25%		3.293	52,77%	

Con 3.221 votos sobre 2.932 la candidatura 'popular' ha conseguido imponerse en este cambiante núcleo de población toledano y ello con una participación que superó el setenta y seis por ciento.

La singularidad de esta votación la en-

contramos en la mayor participación en la candidatura socialista municipal que en la regional, signo que cambia en el lado 'popular' aunque siempre por debajo de los 200 sufragios, tanto en el PSOE como en el PP.

### CONSUEGRA

Votantes: 6.557 80,88% Abstención: 1.550 19,12%  
Nulos: 48 0,73% Blancos: 55 0,84%

	2007			2003		
	Votos	Porcentaje	Diputados	Votos	Porcentaje	Diputados
PSOE	4.119	63,28%		4.487	68,78%	
PP	2.158	33,15%		1.933	28,77%	

### VILLACAÑAS

Votantes: 6.309 81,14% Abstención: 1.466 18,86%  
Nulos: 45 0,71% Blancos: 47 0,74%

	2007			2003		
	Votos	Porcentaje	Diputados	Votos	Porcentaje	Diputados
PSOE	3.764	60,09%		3.924	64,13%	
PP	2.239	35,74%		1.898	31,02%	

### QUINTANAR DE LA ORDEN

Votantes: 6.067 78,93% Abstención: 1.620 21,07%  
Nulos: 57 0,94% Blancos: 78 1,29%

	2007			2003		
	Votos	Porcentaje	Diputados	Votos	Porcentaje	Diputados
PSOE	3.535	58,82%		3.601	60,87%	
PP	2.303	38,32%		2.133	36,05%	

### MADRIDEJOS

Votantes: 6.127 72,36% Abstención: 2.340 27,64%  
Nulos: 75 1,22% Blancos: 70 1,14%

	2007			2003		
	Votos	Porcentaje	Diputados	Votos	Porcentaje	Diputados
PSOE	3.232	53,40%		4.133	61,79%	
PP	2.558	42,27%		2.406	35,97%	

Las cuatro poblaciones mayores de 10.000 habitantes de La Mancha toledana (Madrirdejos, Consuegra, Villacañas y Quintanar de la Orden), se han decantado por la candidatura encabezada por José María Barreda, de forma especial en Consuegra y Villacañas, dos poblaciones donde el porcenta-

je de apoyo supera el 70%, en Consuegra con 2.000 votos de diferencia y en Villacañas con más de 1.500. Además, en las cuatro poblaciones ha sido la candidatura autonómica de los socialistas más votada que las afines municipales, lo que Cospedal sólo logra en Quintanar.

### ILLESCAS

Votantes: 7.724 63,59% Abstención: 4.423 36,41%  
Nulos: 46 0,60% Blancos: 95 1,23%

	2007			2003		
	Votos	Porcentaje	Diputados	Votos	Porcentaje	Diputados
PSOE	4.036	52,57%		4.232	65,24%	
PP	3.262	42,49%		1.823	28,10%	

La mayor población de la Comarca de La Sagra también ha optado por el apoyo mayoritario a la candidatura socialista, aunque quedándose la candidatura autonómi-

ca casi cuatrocientos votos por debajo de la municipal, cosa que no ocurre en la 'popular' cuya lista autonómica supera en más de quinientos votos a la municipal.

### TALAVERA DE LA REINA

Votantes: 39.151 63,65% Abstención: 22.355 36,35%  
Nulos: 284 0,73% Blancos: 515 1,32%

	2007			2003		
	Votos	Porcentaje	Diputados	Votos	Porcentaje	Diputados
PSOE	19.359	49,81%		24.472	59,25%	
PP	17.268	44,43%		14.602	35,35%	

La segunda ciudad de la provincia de Toledo, Talavera de la Reina, se ha decantado claramente por la candidatura socialista de José María Barreda, superando a la encabezada por María Dolores de Cospedal en unos 2.000 votos y dándose la circunstancia de que las dos candidaturas autonómi-

cas obtienen menos apoyos que sus afines municipales.

El PSOE obtiene 19.359 votos para la Comunidad Autónoma y 19.600 para el Ayuntamiento. El PP llega a los 16.672 votos en el municipio y alcanza los 17.268 en la comunidad.



SÓLO EN GUADALAJARA PRECISARÁN EL APOYO DE IZQUIERDA UNIDA

## LOS SOCIALISTAS GOBERNARÁN LAS CINCO DIPUTACIONES PROVINCIALES

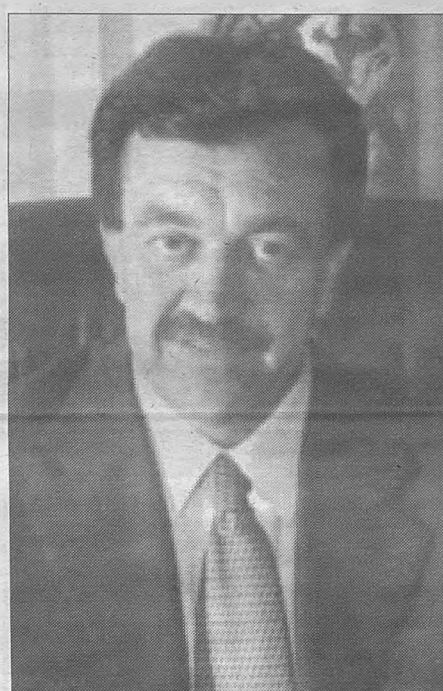

Como resultado de la victoria electoral en las cinco provincias de Castilla-La Mancha, el PSOE gobernará con mayoría absoluta en cuatro de las diputaciones provinciales, excepto en Guadalajara, donde empató con el PP, que obtiene también 12 diputados, e IU consigue un diputado, que previsiblemente apoyará al candidato socialista.

Por provincias, en la Diputación de Albacete, el PSOE saca 15 diputados, con 48,15 por ciento de los votos, y el PP 10, con el 40,05 por ciento.

En la Diputación de Ciudad Real, el PSOE obtiene 15 diputados, con el 48,89 por ciento de los votos, y el PP 12, con el 40,72 por ciento.

En la Diputación de Cuenca, el PSOE consigue 14 diputados, con el 47,66 por ciento de los votos, y el PP 11 diputados provinciales, con el 43,04 por ciento.

En la Diputación de Guadalajara, el PSOE y el PP empatan a 12 diputados provinciales, con el 43,71 por ciento de los votos los primeros y con el 42,61 por ciento los segundos, mientras que IU saca un diputado, con 5,72 de los votos.

En la Diputación de Toledo, el PSOE gana con 14 diputados, con el 45,80 por ciento de los votos, y el PP obtiene 13 diputados, con el 43,16 por ciento.

Aunque todavía falta tiempo para la constitución de las corporaciones, dado que primero deberán constituirse los ayuntamientos, la mayoría de las diputaciones repetirán el presidente. En Albacete continuará cuatro años más el alcalde de Villarrobledo, Pedro Antonio Ruiz; en Ciudad Real repetirá Nemesio de Lara; en Cuenca sigue Luis Muelas; en Guadalajara volverá Jesús Alique y en Toledo repite el alcalde de Illescas José Manuel Tofiño.

Por lo que se refiere a los municipios, un total de 75 ayuntamientos tienen la posibilidad de alcanzar pactos entre diferen-



*Pedro Antonio Ruiz, Nemesio de Lara, Luis Muelas y José Manuel Tofiño, repetirán, previsiblemente, como presidentes de las diputaciones provinciales de Albacete, Ciudad Real, Cuenca y Toledo, respectivamente. Por lo que se refiere a la Diputación de Guadalajara, Jesús Alique, puede ser el que ocupe su Presidencia.*

tes partidos políticos que supondrían gobiernos de coalición, afectando en su mayor parte a acuerdos entre Izquierda Unida (IU) y Partido Socialista Obrero Español (PSOE), que podrían gobernar sumando sus concejales en 31 municipios. En otros cinco más, además de pactar con IU, el PSOE necesitaría apoyo de algún independiente.

### EN ALBACETE

En concreto, en la provincia de Albacete hay doce localidades con distintas posibilidades de pactos entre IU y PSOE. En la capital, Albacete, PSOE y PP consiguieron 13 concejales cada uno, con lo que el concejal de IU podrá dar el Consistorio de nuevo al alcalde en funciones, el socialista Manuel Pérez Castell.

### ALBACETE

Votantes: 216.662 71,43% Abstención: 86.665 28,57%  
Nulos: 2.305 1,06% Blancos: 4.319 1,99%

	2007				2003			
	Votos	Porcent.	Concej.	Diput.	Votos	Porcent.	Concej.	Diput.
PSOE	103.204	48,15%	402	15	107.216	49,22%	419	15
PP	85.846	40,05%	337	10	84.821	38,94%	321	10

### CIUDAD REAL

Votantes: 283.213 71,21% Abstención: 114.524 28,79%  
Nulos: 3.419 1,21% Blancos: 5.354 1,89%

	2007				2003			
	Votos	Porcent.	Concej.	Diput.	Votos	Porcent.	Concej.	Diput.
PSOE	136.793	48,89%	532	15	145.462	51,11%	557	15
PP	113.932	40,72%	440	12	112.126	39,40%	422	10

### CUENCA

Votantes: 131.728 79,21% Abstención: 34.577 20,79%  
Nulos: 1.878 1,43% Blancos: 2.374 1,80%

	2007				2003			
	Votos	Porcent.	Concej.	Diput.	Votos	Porcent.	Concej.	Diput.
PSOE	61.888	47,66%	699	14	66.226	49,95%	710	14
PP	55.888	43,04%	601	11	55.091	41,55%	631	11

### GUADALAJARA

Votantes: 118.496 70,25% Abstención: 50.173 29,75%  
Nulos: 1.552 1,31% Blancos: 2.572 2,17%

	2007				2003			
	Votos	Porcent.	Concej.	Diput.	Votos	Porcent.	Concej.	Diput.
PSOE	51.111	43,71%	608	12	51.349	46,36%	624	13
PP	49.835	42,61%	425	13	45.054	40,68%	429	11
IU	6.686	5,72%	20	1	6.869	6,20%	13	1

### TOLEDO

Votantes: 364.288 75,20% Abstención: 120.149 24,80%  
Nulos: 4.869 1,34% Blancos: 5.576 1,53%

	2007				2003			
	Votos	Porcent.	Concej.	Diput.	Votos	Porcent.	Concej.	Diput.
PSOE	164.626	45,80%	921	14	164.483	47,86%	914	15
PP	155.121	43,16%	819	13	142.840	41,56%	800	12





Los socialistas han vuelto a repetir como la fuerza más votada en las elecciones municipales en ciudades como Albacete, con Manuel Pérez Castell, a la cabeza, o Hellín, donde Diego García ha obtenido uno de los porcentajes más altos de votos, con cerca del 65%. (Fotografías superiores). Por el contrario, en La Roda, el relevo de Sixto González, Vicente Aroca, ha vuelto a obtener la confianza de la mayoría de los vecinos, revalidando el triunfo de hace cuatro años del Partido Popular.

La misma situación se daría en Chinchilla, con cinco concejales socialistas y otros tantos de PP, y en la que el concejal de IU daría el gobierno al PSOE; en Socovos, gobernaría el PSOE (con cuatro ediles) pactando con IU (dos) y frente a los tres del PP; en Munera, con cinco ediles de PSOE y cinco de PP, IU también con un representante facilitaría gobierno socialista pese al mayor número de votos del PP; y en Villalgordo del Júcar, con cuatro concejales 'populares' y otros cuatro del PSOE, éste último podría gobernar pactando con IU, que tiene un edil, pese a que el PP también es el partido más votado.

En Tarazona de la Mancha, el pacto IU y PSOE facilitaría el gobierno socialista, ya que este partido ha conseguido cinco concejales frente a cuatro de PP y otros cuatro de IU; en Madrigueras, donde ha gobernado IU, el poder pasaría al PSOE con el acuerdo, al sumar cinco concejales de PSOE y tres de IU frente a tres del PP; en Villamalea gobernaría el PSOE, que consiguió cuatro ediles, con acuerdo de los tres de IU y frente a cuatro del PP, que fue el más votado, y en El Ballestero, los socialistas podrían gobernar con dos concejales, a los que se sumarían otros dos de IU, y frente a los tres del PP.

En Almansa, los distintos pactos dilucidan una Alcaldía en favor de PSOE o PP. El PSOE fue el más votado, con ocho con-

cejales, los mismos que tiene el PP. Cualquiera de ellos podría gobernar si pacta con IU, con un concejal, o con los independientes, que han conseguido cuatro ediles; además, en Casas de Juan Núñez, PP y PSOE empatan a cuatro ediles, y será el independiente, con uno, el que decida; y en Pozohondo, PSOE consiguió dos concejales, PP tres, IU uno y el independiente, tres, con lo que el Consistorio también está abierto a varias posibilidades.

En esta provincia el Partido Socialista ha sido la fuerza más votada con más de 103.000 votos (4.000 menos que en los anteriores comicios), seguido a mucha distancia del Partido Popular que sigue como la segunda fuerza política de la provincia con casi 86.000 sufragios (apenas un millar más que en las elecciones del 2003).

Como resultado de estas votaciones, el PSOE fue la fuerza más votada en 57 municipios de la provincia, tres menos que en los anteriores comicios. Los populares han recuperado el mismo número de ayuntamientos que han perdido los socialistas, tres, pasando de 25 a 28 como fuerza con más sufragios, mientras que IU perdió el único bastión que le quedaba en la provincia, Madrigueras, en favor del PSOE.

El PSOE ha conseguido 402 concejales, 17 menos que en el 2003, mientras que el PP ha alcanzado los 337, 16 más que en los anteriores comicios municipales. IU se man-

### ALBACETE

Votantes: 76.718 61,46% Abstención: 48.105 38,54%  
Nulos: 504 0,66% Blancos: 1.703 2,22%

	2007			2003		
	Votos	Porcentaje	Concejal.	Votos	Porcentaje	Concejal.
PSOE	35.260	46,26%	13	37.142	47,64%	14
PP	33.121	43,46%	13	32.801	42,07%	12
IU-ICLM	4.974	6,53%	1	4.731	6,07%	-

### ALMANSA

Votantes: 13.867 70,77% Abstención: 5.728 29,23%  
Nulos: 179 1,29% Blancos: 346 2,50%

	2007			2003		
	Votos	Porcentaje	Concejal.	Votos	Porcentaje	Concejal.
PSOE	4.921	35,95%	8	6.155	44,37%	11
PP	4.528	33,08%	8	4.951	35,69%	8
AEIA	2.380	17,39%	4	1.233	8,89%	2
IU	866	6,33%	1	557	4,02%	-

### HELLÍN

Votantes: 14.519 65,66% Abstención: 7.594 34,34%  
Nulos: 80 0,55% Blanco: 271 1,87%

	2007			2003		
	Votos	Porcentaje	Concejal.	Votos	Porcentaje	Concejal.
PSOE	9.337	64,67%	15	7.232	47,71%	11
PP	3.293	22,81%	5	5.367	35,41%	8
IU-ICLM	815	5,64%	1	983	6,49%	1
AGIMI	591	4,09%	-	965	6,37%	1

### LA RODA

Votantes: 9.353 81,34% Abstención: 2.146 18,66%  
Nulos: 107 1,14% Blancos: 149 1,59%

	2007			2003		
	Votos	Porcentaje	Concejal.	Votos	Porcentaje	Concejal.
PP	4.708	50,92%	9	4.761	52,35%	9
PSOE	4.389	47,47%	8	4.194	46,12%	8

### VILLARROBLEDO

Votantes: 13.884 76,41% Abstención: 4.286 23,59%  
Nulos: 190 1,37% Blancos: 403 2,90%

	2007			2003		
	Votos	Porcentaje	Concejal.	Votos	Porcentaje	Concejal.
PSOE	7.718	56,36%	12	7.483	56,10%	12
PP	5.573	40,70%	9	2.968	22,25%	5
AIV				2.563	19,22%	4

### ALCÁZAR DE SAN JUAN

Votantes: 15.367 68,69% Abstención: 7.003 31,31%  
Nulos: 151 0,98% Blancos: 275 1,79%

	2007			2003		
	Votos	Porcentaje	Concejal.	Votos	Porcentaje	Concejal.
PSOE	7.409	48,69%	11	8.755	57,14%	13
PP	4.284	28,15%	6	4.813	31,41%	7
CxA	1.905	12,52%	2			
IU	1.343	8,83%	2	1.210	7,90%	1

### ARGAMASILLA DE ALBA

Votantes: 3.843 71,27% Abstención: 1.549 28,73%  
Nulos: 52 1,35% Blancos: 83 2,16%

	2007			2003		
	Votos	Porcentaje	Concejal.	Votos	Porcentaje	Concejal.
PSOE	1.882	49,64%	7	2.409	57,07%	8
PP	938	24,74%	3	616	14,59%	2
IU-ICLM	888	23,42%	3	1.158	27,43%	3





Los socialistas han vuelto a repetir como la fuerza más votada en las elecciones municipales en ciudades como Albacete, con Manuel Pérez Castell, a la cabeza, o Hellín, donde Diego García ha obtenido uno de los porcentajes más altos de votos, con cerca del 65%. (Fotografías superiores). Por el contrario, en La Roda, el relevo de Sixto González, Vicente Aroca, ha vuelto a obtener la confianza de la mayoría de los vecinos, revalidando el triunfo de hace cuatro años del Partido Popular.

La misma situación se daría en Chinchilla, con cinco concejales socialistas y otros tantos de PP, y en la que el concejal de IU daría el gobierno al PSOE; en Socovos, gobernaría el PSOE (con cuatro ediles) pactando con IU (dos) y frente a los tres del PP; en Munera, con cinco ediles de PSOE y cinco de PP, IU también con un representante facilitaría gobierno socialista pese al mayor número de votos del PP; y en Villalgorido del Júcar, con cuatro concejales 'populares' y otros cuatro del PSOE, éste último podría gobernar pactando con IU, que tiene un edil, pese a que el PP también es el partido más votado.

En Tarazona de la Mancha, el pacto IU y PSOE facilitaría el gobierno socialista, ya que este partido ha conseguido cinco concejales frente a cuatro de PP y otros cuatro de IU; en Madrigueras, donde ha gobernado IU, el poder pasaría al PSOE con el acuerdo, al sumar cinco concejales de PSOE y tres de IU frente a tres del PP; en Villamalea gobernaría el PSOE, que consiguió cuatro ediles, con acuerdo de los tres de IU y frente a cuatro del PP, que fue el más votado, y en El Ballestero, los socialistas podrían gobernar con dos concejales, a los que se sumarían otros dos de IU, y frente a los tres del PP.

En Almansa, los distintos pactos dilucidarían una Alcaldía en favor de PSOE o PP. El PSOE fue el más votado, con ocho con-

cejales, los mismos que tiene el PP. Cualquiera de ellos podría gobernar si pacta con IU, con un concejal, o con los independientes, que han conseguido cuatro ediles; además, en Casas de Juan Núñez, PP y PSOE empatan a cuatro ediles, y será el independiente, con uno, el que decida; y en Pozohondo, PSOE consiguió dos concejales, PP tres, IU uno y el independiente, tres, con lo que el Consistorio también está abierto a varias posibilidades.

En esta provincia el Partido Socialista ha sido la fuerza más votada con más de 103.000 votos (4.000 menos que en los anteriores comicios), seguido a mucha distancia del Partido Popular que sigue como la segunda fuerza política de la provincia con casi 86.000 sufragios (apenas un millar más que en las elecciones del 2003).

Como resultado de estas votaciones, el PSOE fue la fuerza más votada en 57 municipios de la provincia, tres menos que en los anteriores comicios. Los populares han recuperado el mismo número de ayuntamientos que han perdido los socialistas, tres, pasando de 25 a 28 como fuerza con más sufragios, mientras que IU perdió el único bastión que le quedaba en la provincia, Madrigueras, en favor del PSOE.

El PSOE ha conseguido 402 concejales, 17 menos que en el 2003, mientras que el PP ha alcanzado los 337, 16 más que en los anteriores comicios municipales. IU se man-

## ALBACETE

Votantes: 76.718 61,46% Abstención: 48.105 38,54%  
Nulos: 504 0,66% Blancos: 1.703 2,22%

	2007			2003		
	Votos	Porcentaje	Concejal.	Votos	Porcentaje	Concejal.
PSOE	35.260	46,26%	13	37.142	47,64%	14
PP	33.121	43,46%	13	32.801	42,07%	12
IU-ICLM	4.974	6,53%	1	4.731	6,07%	-

## ALMANSA

Votantes: 13.867 70,77% Abstención: 5.728 29,23%  
Nulos: 179 1,29% Blancos: 346 2,50%

	2007			2003		
	Votos	Porcentaje	Concejal.	Votos	Porcentaje	Concejal.
PSOE	4.921	35,95%	8	6.155	44,37%	11
PP	4.528	33,08%	8	4.951	35,69%	8
AEIA	2.380	17,39%	4	1.233	8,89%	2
IU	866	6,33%	1	557	4,02%	-

## HELLÍN

Votantes: 14.519 65,66% Abstención: 7.594 34,34%  
Nulos: 80 0,55% Blanco: 271 1,87%

	2007			2003		
	Votos	Porcentaje	Concejal.	Votos	Porcentaje	Concejal.
PSOE	9.337	64,67%	15	7.232	47,71%	11
PP	3.293	22,81%	5	5.367	35,41%	8
IU-ICLM	815	5,64%	1	983	6,49%	1
AGIMI	591	4,09%	-	965	6,37%	1

## LA RODA

Votantes: 9.353 81,34% Abstención: 2.146 18,66%  
Nulos: 107 1,14% Blancos: 149 1,59%

	2007			2003		
	Votos	Porcentaje	Concejal.	Votos	Porcentaje	Concejal.
PP	4.708	50,92%	9	4.761	52,35%	9
PSOE	4.389	47,47%	8	4.194	46,12%	8

## VILLARROBLEDO

Votantes: 13.884 76,41% Abstención: 4.286 23,59%  
Nulos: 190 1,37% Blancos: 403 2,90%

	2007			2003		
	Votos	Porcentaje	Concejal.	Votos	Porcentaje	Concejal.
PSOE	7.718	56,36%	12	7.483	56,10%	12
PP	5.573	40,70%	9	2.968	22,25%	5
AIV	-	-	-	2.563	19,22%	4

## ALCÁZAR DE SAN JUAN

Votantes: 15.367 68,69% Abstención: 7.003 31,31%  
Nulos: 151 0,98% Blancos: 275 1,79%

	2007			2003		
	Votos	Porcentaje	Concejal.	Votos	Porcentaje	Concejal.
PSOE	7.409	48,69%	11	8.755	57,14%	13
PP	4.284	28,15%	6	4.813	31,41%	7
CxA	1.905	12,52%	2	-	-	-
IU	1.343	8,83%	2	1.210	7,90%	1

## ARGAMASILLA DE ALBA

Votantes: 3.843 71,27% Abstención: 1.549 28,73%  
Nulos: 52 1,35% Blancos: 83 2,16%

	2007			2003		
	Votos	Porcentaje	Concejal.	Votos	Porcentaje	Concejal.
PSOE	1.882	49,64%	7	2.409	57,07%	8
PP	938	24,74%	3	616	14,59%	2
IU-ICLM	888	23,42%	3	1.158	27,43%	3





Francisco Javier Pulido (PP) será el nuevo alcalde de Cuenca en sustitución del socialista José Manuel Martínez Cenzano. Por lo que se refiere a la otra ciudad de la provincia de más de 10.000 habitantes, Raúl Amores volverá a ocupar el sillón de la Alcaldía, aunque para ello deberá contar con el respaldo de Izquierda Unida.

Criptana vuelve a apostar por el PP hasta el punto de que su alcalde Santiago Lucas Torres, aprovecha el cambio en el PSOE y obtiene un concejal más que en las elecciones de 2003.

Miguel Angel Pozas continúa firme en Manzanares, aunque cede casi mil votos que se reparten entre la abstención e IU, que vuelve a la Corporación con un concejal.

Los alcaldes de Miguelurra, Villarrubia de los Ojos y Daimiel, Román Rivero, Fernando García y José Díaz del Campo, siguen intratables en la mayoría absoluta, aunque Rivero y Díaz del Campo ven entrar en el Ayuntamiento a IU con un concejal. Además, en Daimiel el PP obtiene otro edil subiendo a siete.

La desaparición de la contienda electoral de Daniel Almansa propicia en Bolaños el triunfo del PSOE por primera vez en la historia de la democracia. Un joven socialista, Eduardo del Valle, abre una nueva etapa cuando se cumplen 30 años de las primeras elecciones libres después de la contienda civil. El resultado, cinco concejales más que en 2003 y el descenso de seis en el PP, además de la entrada de IU por primera vez con un concejal, merece que se califique de 'vuelco electoral'.

**CUENCA**

En la provincia de Cuenca, el PSOE podría pactar con IU en tres localidades: Mota del Cuervo (donde IU con cuatro ediles gobernaría aliado con el PSOE que tiene tres, por seis del PP), Tarancón (donde PSOE y PP están igualados a ocho concejales por uno de IU) y Valdemeca (con dos concejales PSOE y PP, y uno de IU); aunque también podrían darse otros acuerdos del PP en otros muchos, como Chillarón, Fuentenava Jábaga, Los Hijonosos, Landete o Tébar con independientes ya que la suma de sus concejales superaría a los que tiene el PSOE.

En esta provincia, los socialistas se alzaron con el triunfo en los cuatro partidos judiciales en los que se divide la provincia; en el de Cuenca aventajan al PP con algo más de 400 votos; en Tarancón con 1.742; Motilla del Palancar 1.991 y San Clemente 1.837 votos más que sus adversarios más

directos.

En total son unos 6.000 votos más que el PP, recuperando ayuntamientos importantes como Las Pedroñeras, Horcajo de Santiago, Villanueva de la Jara, Sisante, Arcas del Villar, Chillarón, Fuentenava de Jábaga, Villarejo de Fuentes. En total obtienen 130 alcaldías con mayoría absoluta.

En el capítulo de las pérdidas destaca la capital, donde el PP descabalgaba a José Manuel Martínez Cenzano y Tarancón, que tendrá que ser gobernado en coalición con IU.

**GUADALAJARA**

Por su parte, en Guadalajara, el PSOE pactaría con IU en tres municipios: Azuqueca de Henares, Molina de Aragón y Tórtola de Henares, y tendría que hacerlo también con otros independientes en Alovera. Mientras, en El Casar, con un total de 13 concejales, el PSOE, con cinco ediles podría pactar con IU (uno) o dos listas independientes con dos y un concejal cada una, o podría hacerlo el PP, con cuatro concejales.

**TOLEDO**

Por último, en la provincia de Toledo habría posibilidad de pactos en 34 localidades, 13 de ellos de PSOE e IU. En la capital, los dos concejales de IU y los 11 de PSOE darían el Gobierno a Emiliano García-Page frente a los 12 conseguidos por el PP con José Manuel Molina.

En La Sagra, podrá gobernar IU en Seña gracias al acuerdo con el PSOE. En concreto, Izquierda Unida ha obtenido siete ediles a los que sumaría tres del PSOE, frente a los seis del PP y uno de independientes. En Numancia de la Sagra, con once concejales electos, las posibilidades son varias ya que el PSOE tiene cinco concejales, frente a dos del PP, dos de IU y dos de independientes, y en Esquivias, el partido más votado es IU, con cuatro concejales, que podría pactar con el PSOE, también con cuatro, frente a los tres del PP.

En municipios como Almonacid, Belvís de la Jara, Camarena o Navalcán, PP y PSOE empatan a número de concejales, y serían los independientes los que decidirían, mientras que en Madridejos, con iguales cir-

**PUERTOLLANO**

Votantes: 23.996 57,92% Abstención: 17.436 42,08%  
Nulos: 172 0,72% Blancos: 343 1,43%

	2007			2003		
	Votos	Porcentaje	Concejal.	Votos	Porcentaje	Concejal.
PSOE	13.759	57,75%	15	11.500	44,71%	12
PP	7.792	32,71%	8	10.313	40,09%	11
IU-ICLM	1.930	8,10%	2	2.769	10,76%	2

**SOCUÉLLAMOS**

Votantes: 7.393 79,72% Abstención: 1.881 20,28%  
Nulos: 106 1,43% Blancos: 164 2,22%

	2007			2003		
	Votos	Porcentaje	Concejal.	Votos	Porcentaje	Concejal.
PP	3.716	50,99%	9	3.550	47,41%	9
PSOE	3.407	46,75%	8	3.458	46,18%	8

**LA SOLANA**

Votantes: 8.700 72,21% Abstención: 3.349 27,79%  
Nulos: 134 1,54% Blancos: 202 2,32%

	2007			2003		
	Votos	Porcentaje	Concejal.	Votos	Porcentaje	Concejal.
PSOE	4.521	52,78%	9	5.889	69,31%	12
PP	2.719	31,74%	6	2.362	27,80%	5
IU-ICLM	1.124	13,12%	2			

**TOMELLOSO**

Votantes: 14.661 58,31% Abstención: 10.482 41,69%  
Nulos: 123 0,84% Blancos: 390 2,66%

	2007			2003		
	Votos	Porcentaje	Concejal.	Votos	Porcentaje	Concejal.
PP	8.432	58,00%	13	8.394	52,90%	12
PSOE	4.449	30,60%	7	6.533	41,17%	9
IU-ICLM	1.267	8,72%	1			

**VALDEPEÑAS**

Votantes: 15.248 68,79% Abstención: 6.917 31,21%  
Nulos: 130 0,85% Blancos: 289 1,90%

	2007			2003		
	Votos	Porcentaje	Concejal.	Votos	Porcentaje	Concejal.
PSOE	9.732	64,37%	15	7.440	50,33%	12
PP	3.213	21,25%	5	5.702	38,57%	9
PLJ	1.262	8,35%	1			

**VILLARRUBIA DE LOS OJOS**

Votantes: 5.659 73,07% Abstención: 2.086 26,93%  
Nulos: 109 1,93% Blancos: 109 1,93%

	2007			2003		
	Votos	Porcentaje	Concejal.	Votos	Porcentaje	Concejal.
PSOE	2.969	53,50%	9	3.503	60,94%	9
PP	2.472	44,54%	8	711	12,37%	1
AVI				721	12,54%	2
API				680	11,83%	1

**CUENCA**

Votantes: 26.581 65,60% Abstención: 13.937 34,40%  
Nulos: 196 0,74% Blancos: 557 2,10%

	2007			2003		
	Votos	Porcentaje	Concejal.	Votos	Porcentaje	Concejal.
PP	12.393	46,97%	13	10.135	39,76%	9
PSOE	10.629	40,28%	11	11.506	45,14%	11
IU-ICLM	1.323	5,01%	1	933	3,66%	-

cunstancias, será IU, que cuenta con uno, narían los socialistas.  
con lo que por el acuerdo PSOE-IU gober- En San Román de los Montes, donde



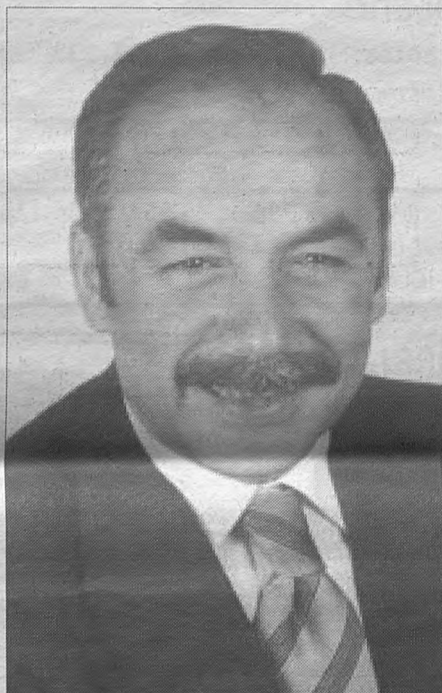
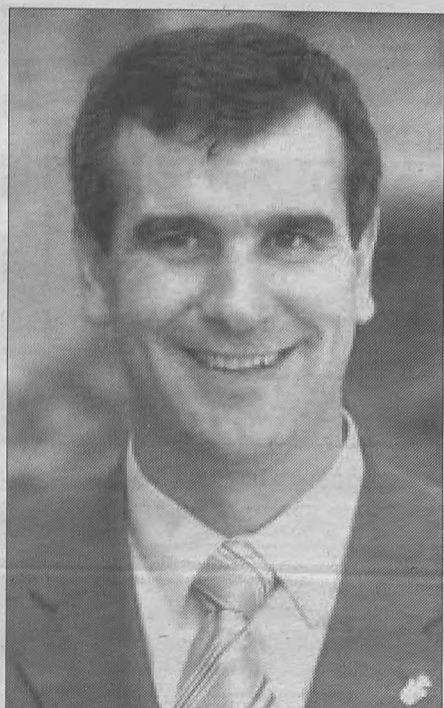

En Guadalajara, el 'popular' Antonio Román se ha hecho con la Alcaldía de la ciudad en detrimento de Jesús Alique; mientras que en Azuqueca de Henares, pese a que el PP ha sido la fuerza más votada, todo apunta a que gracias al pacto PSOE-IU, el socialista Pablo Bellido será el alcalde. (Fotografías superiores). Por lo que se refiere a la provincia de Toledo, Emiliano García-Page ocupará la Alcaldía de la Ciudad Imperial, en sustitución de José Manuel Molina, también gracias a un posible acuerdo entre PSOE e Izquierda Unida; mientras que José Francisco Rivas repetirá como alcalde de Talavera de la Reina.

han obtenido representación cinco partidos, se decidirá si gobierna el PSOE, con tres ediles; el PP, con dos, o los independientes, que tienen dos, uno y uno.

Otros hechos significativos de las principales poblaciones de Toledo tienen su protagonismo en la Comarca de La Mancha Toledana, donde Quintanar de la Orden sigue manteniendo el signo socialista, gracias al socialista Javier Ubeda, que vuelve a erigirse en alcalde de la cabecera de comarca. En resumen, seis ayuntamientos tienen signo socialista mientras cuatro son del PP y uno, La Puebla de Almoradiel, lo podrá perder ese partido merced a un previsible pacto entre PSOE e IU.

También Santiago García-Aranda (PSOE), en Villacañas, ha sido una de las grandes sorpresas en un municipio que aumentaba en cuatro el número de ediles, consiguiendo diez por siete de los 'populares' y haciendo desaparecer a IU de la Corporación. En definitiva, García-Aranda ha recibido casi mil votos más que su predecesor, mientras que el anterior alcalde 'popular', Luis Zaragoza, pierde más de 500 votos.

En Camuñas, la desaparición de una candidatura independiente ha provocado el efecto contrario, es decir, el PP ha obtenido el concejal que tenía aquella formación pasando de 4 a 5 concejales frente a los 4 con los que se mantiene el PSOE, que ha perdido el gobierno. Así, el 'popular' Juan Ángel Palomo se convierte en el nuevo alcalde.

Otro giro destacable en la composición municipal es el que se ha producido en Consuegra, donde los 'populares' de Antonio López Portillo tendrán darán el relevo al PSOE de Benigno Casas, que ha logrado tres nuevos concejales (10) a costa del PP que se ha quedado con seis. IU, que ha perdido votos, sigue contando con un representante en el Ayuntamiento, también una cara nueva.

En Madridejos, el socialista Emiliano Sánchez tendrá que llegar a acuerdos con el nuevo concejal de IU, que le ha arrebatado la mayoría absoluta propiciando un empate a ocho concejales con el PP.

En Mora, socialistas y 'populares' se han repartido los cuatro nuevos conceja-

## TARANCÓN

Votantes: 7.246 75,72% Abstención: 2.323 24,28%  
Nulos: 79 1,09% Blancos: 73 1,01%

	2007			2003		
	Votos	Porcentaje	Concejal.	Votos	Porcentaje	Concejal.
PSOE	3.282	45,79%	8	4.887	69,22%	12
PP	3.022	42,17%	8	2.052	29,07%	5
IU-ICLM	683	9,53%	1			

## GUADALAJARA

Votantes: 38.621 67,08% Abstención: 18.956 32,92%  
Nulos: 379 0,98% Blancos: 976 2,53%

	2007			2003		
	Votos	Porcentaje	Concejal.	Votos	Porcentaje	Concejal.
PP	18.987	49,65%	13	17.176	44,46%	12
PSOE	14.970	39,15%	11	16.937	43,84%	12
IU-ICLM	2.314	6,05%	1	2.715	7,03%	1

## AZUQUECA DE HENARES

Votantes: 11.239 59,56% Abstención: 7.631 40,44%  
Nulos: 120 1,07% Blancos: 281 2,50%

	2007			2003		
	Votos	Porcentaje	Concejal.	Votos	Porcentaje	Concejal.
PP	4.856	43,67%	10	3.848	37,16%	9
PSOE	4.619	41,54%	9	4.069	39,29%	9
IU-ICLM	1.363	12,26%	2	1.660	16,03%	3

## CONSUEGRA

Votantes: 6.571 80,54% Abstención: 1.588 19,46%  
Nulos: 107 1,63% Blancos: 118 1,80%

	2007			2003		
	Votos	Porcentaje	Concejal.	Votos	Porcentaje	Concejal.
PSOE	3.602	55,72%	10	2.782	41,58%	7
PP	2.394	37,04%	6	3.268	48,84%	9
IU-ICLM	350	5,41%	1	547	8,18%	1

## ILLESCAS

Votantes: 7.760 63,19% Abstención: 4.520 36,81%  
Nulos: 76 0,98% Blancos: 166 2,14%

	2007			2003		
	Votos	Porcentaje	Concejal.	Votos	Porcentaje	Concejal.
PSOE	4.402	57,29%	10	4.144	63,96%	12
PP	2.618	34,07%	6	1.539	23,75%	4
UCIT	498	6,48%	1			
IU-ICLM				495	7,64%	1

## MADRIDEJOS

Votantes: 6.137 72,04% Abstención: 2.382 27,96%  
Nulos: 142 2,31% Blancos: 137 2,23%

	2007			2003		
	Votos	Porcentaje	Concejal.	Votos	Porcentaje	Concejal.
PP	2.673	44,59%	8	2.934	44,15%	8
PSOE	2.568	42,84%	8	3.637	54,73%	9
IU-ICLM	617	10,29%	1			

## QUINTANAR DE LA ORDEN

Votantes: 6.094 78,06% Abstención: 1.713 21,94%  
Nulos: 123 2,02% Blancos: 154 2,53%

	2007			2003		
	Votos	Porcentaje	Concejal.	Votos	Porcentaje	Concejal.
PSOE	3.494	58,52%	11	2.602	44,29%	7
PP	2.166	36,28%	6	2.557	43,52%	6





En la comarca de La Mancha toledana, la mayoría de municipios contarán con alcaldes socialistas, tal y como ocurre en Consuegra, donde Benigno Sánchez (arriba a la izquierda) ha obtenido una amplia mayoría; al igual ha ocurrido con Santiago García en Villacañas; o Javier Úbeda (sobre estas líneas), en Quintanar de la Orden. Otra localidad de La Mancha toledana, como Madridejos, y gracias al pacto entre PSOE e IU, la Alcaldía podría ser para el socialista Emiliano Sánchez, pese a que la lista más votada ha sido la del Partido Popular. En otra población de esta provincia, en Illescas, José Manuel Tofiño repetirá como alcalde al lograr mayoría absoluta.

les y seguirá gobernando el PSOE.

En lo que a Villafranca de los Caballeros se refiere, tanto PSOE como Partido Popular apostaron por nuevas caras al frente de su lista, y se ha dado un nuevo 'traspaso' de concejales. Aunque el PSOE mantiene el Gobierno municipal ha 'cedido' uno de sus ediles mientras que los 'populares' ganan uno. La Corporación queda compuesta por

siete ediles del PSOE, seis del PP y uno de Izquierda Unida.

Otro de los municipios en los que pierden votos y concejales el PSOE (2) es Los Yébenes; aquí Anastasio Priego seguirá gobernando con siete concejales frente a seis del PP al que la apuesta por una mujer, María del Carmen Gutiérrez, le ha dado buen resultado.

### SONSECA

Votantes: 5.961 75,53% Abstención: 1.931 24,47%  
Nulos: 87 1,46% Blancos: 114 1,91%

	2007			2003		
	Votos	Porcentaje	Concej..	Votos	Porcentaje	Concej..
PP	2.747	46,77%	8	1.948	35,61%	5
PSOE	2.506	42,66%	8	2.454	44,86%	6
IU-ICLM	351	5,89%	1	492	8,99%	1
URI				358	6,54%	1

### TALAVERA DE LA REINA

Votantes: 39.378 62,66% Abstención: 23.462 37,34%  
Nulos: 298 0,76% Blancos: 585 1,49%

	2007			2003		
	Votos	Porcentaje	Concej..	Votos	Porcentaje	Concej..
PSOE	19.600	50,15%	14	23.621	57,15%	15
PP	16.672	42,66%	11	15.087	36,51%	10

### TOLEDO

Votantes: 41.750 69,63% Abstención: 18.212 30,37%  
Nulos: 298 0,71% Blancos: 921 2,21%

	2007			2003		
	Votos	Porcentaje	Concej..	Votos	Porcentaje	Concej..
PP	18.798	45,35%	12	18.762	47,20%	13
PSOE	18.011	43,45%	11	17.137	43,11%	11
IU-ICLM	3.322	8,01%	2	2.482	6,21%	1

### TORRIJOS

Votantes: 6.563 76,19% Abstención: 2.051 23,81%  
Nulos: 85 1,30% Blancos: 102 1,55%

	2007			2003		
	Votos	Porcentaje	Concej..	Votos	Porcentaje	Concej..
PP	3.182	49,12%	9	2.988	47,89%	8
PSOE	2.847	43,95%	8	2.688	43,08%	8
IU-ICLM				494	7,92%	1

### VILLACAÑAS

Votantes: 6.321 80,56% Abstención: 1.525 19,44%  
Nulos: 66 1,04% Blancos: 60 0,95%

	2007			2003		
	Votos	Porcentaje	Concej..	Votos	Porcentaje	Concej..
PSOE	3.289	52,58%	10	2.388	39,07%	5
PP	2.615	41,81%	7	3.177	51,98%	7
IU-ICLM				479	7,84%	1

## Nadie es imprescindible, pero algunos dejan huella

Con José Manuel Molina, todavía alcalde de Toledo, se jubila una generación de alcaldes veteranos, como José Manuel Martínez Cenozo, un histórico que ahora dejará su responsabilidad al frente del Ayuntamiento de Cuenca y que volverá a la docencia dejando que otros ejerzan la oposición.

En Ciudad Real, también desaparecen veteranos del PP como Daniel Almansa (Bolaños de Calatrava), que inició su andadura política con UCD o Domingo Triguero (Pozuelo de Calatrava), que también desaparece de las

Cortes. En esta misma provincia otro veterano que ya había entregado el mando y que ahora se ha notado su carisma con la pérdida de la mayoría absoluta de su partido (PSOE) ha sido Adolfo Salvador, esencia del socialismo castellano-manchego. Es el caso de Casilda Algarra, en Sisante (Cuenca), que también ha perdido la mayoría en su Ayuntamiento.

Por contra, destacan como 'supervivientes' personalidades como Manuel Pérez Castell (Albacete), Miguel Ángel Pozas (Man-

zaneres), Román Rivero o Sebastián García (Socuellamos).

Pero no todo se acaba, la inercia del relevo se representa en los rostros de jóvenes alcaldes como Emiliano García-Page (Toledo), Rosa Romero (Ciudad Real), Antonio Román (Guadalajara), Francisco Javier Pulido (Cuenca), Carlos Cotillas (Tomelloso), Diego García Caro (Hellín), Eduardo del Valle (Bolaños) o Jesús Martín (Valdepeñas), que anuncia fin de ciclo en este su segundo mandato. Los jóvenes son así (algunos).



Fue inaugurado los pasados días por el consejero de Sanidad, Roberto Sabrido

## Las asociaciones sociosanitarias ya cuentan con un nuevo centro

Las 17 asociaciones sociosanitarias de Albacete disponen de una sede común, un edificio de cuatro plantas, con unos 1.000 metros cuadrados de superficie útil, que ha sido rehabilitado para tal fin por el Gobierno de Castilla-La Mancha y el Ayuntamiento albaceteño, con una inversión conjunta por ambas administraciones de 600.000 euros.

El consejero de Sanidad, Roberto Sabrido, que inauguró esta nueva infraestructura sociosanitaria, acompañado del alcalde de Albacete, Manuel Pérez Castell, manifestó que la apertura de este centro refleja el "permanente compromiso" del Gobierno de Castilla-La Mancha "con los colectivos más vulnerables y desfavorecidos de la sociedad y que más necesitan de nuestra ayuda y solidaridad".

Tras la visita al centro y presidir el acto oficial de inauguración de este dispositivo en el salón de actos del Hospital Virgen del Perpetuo Socorro, de Albacete, Sabrido agradeció la colaboración del Ayuntamiento en este proyecto "que se convierte en la casa común donde estas asociaciones podrán encontrar un lugar para desarrollar su labor diaria en materia de rehabilitación e integración social".

El consejero señaló que su departamento tiene previsto extender esta iniciativa al resto de provincias de la región. "Estamos trabajando para trasladar ese modelo de infraestructura, que pretende ante todo, con el apoyo de las asociaciones, dar una respuesta eficaz a las necesidades que tienen los colectivos más vulnerables de nuestra sociedad".

Al acto de inauguración asistieron numerosas personas entre ellas el director general de Planificación y Atención Sociosanitaria,



El consejero de Sanidad, Roberto Sabrido, saluda a los miembros de la Asociación de Celíacos de Castilla-La Mancha en su nuevo despacho de Albacete.

José Luis López; la delegada provincial de Sanidad, Mari Ángeles López Fuster; el director de FIS-LEM, José Antonio Contreras; así como el ex secretario de Estado de Defensa, Francisco Pardo.

### UN CENTRO PARA LA INTEGRACIÓN

En la primera planta del edificio, que dispone de cocina y comedor, estarán ubicadas aquellas asociaciones que abordan la problemática relacionada con la alimentación. La segunda planta dispone de gimnasio y, aunque todas las instalaciones del edificio están abiertas a todos los usuarios, acogerá prioritariamente a aquellas que combaten afecciones musculares.

En la tercera planta se han insonorizado cuatro de los cinco despachos disponibles, por lo que previsiblemente acogerá, entre otras, las instalaciones de ASPAS, y además cuenta con una sala polivalente para reuniones y otra para la realización de talleres. En la cuarta está prevista la ubicación de la sala de ordenadores y de aquellas asociaciones que abordan el problema de la depresión o el autismo.

Las entidades que se ubicarán en este centro de asociaciones son la Asociación para la Defensa de la Atención a la Anorexia Nerviosa (Adaner), Asociación de Enfermos del Crohn y Colitis Ulcerosa (ACCU-CLM); Asociación de Celíacos de Castilla-La Mancha (ACCLM); Asociación de Afectados de Fibromialgia, (Afibroalga); Asociación de Familiares y Enfermos de Parkinson, (Afepa); Asociación de Afectados de Retinosis Pigmentaria de Castilla-La Mancha (AARP C-LM); Asociación de Paraplégicos y Grandes Discapacitados (Aspaym); Asociación de Espina Bífida (AEBA). Además, la Asociación de Laringectomizados "Perpetuo Socorro", Asociación de Daño Cerebral (Adace); Asociación de Padres y Amigos de Sordos (Aspas); Futucam, Asociación de Ayuda contra el Síndrome Depresivo (Lassus); Asociación provincial de Artritis Reumatoide y Espondilitis Anquilosante (Apbear); Asociación Thalita, Asociación Integral a personas con Autismo (Desarrollo) y Asociación de Padres y Niños con Déficit de Atención con o sin Hiperactividad (Apandah).

## Pérez Castell seguirá impulsando la participación como eje de gobierno

"Mi Gobierno es el gobierno de los ciudadanos. He gobernado con ellos y lo seguiré haciendo durante los próximos cuatro años" afirmó el alcalde, Manuel Pérez Castell, durante el encuentro que mantuvo con los miembros del "Consejo de Presupuestos Participativos" tras conocer el resultado de las elecciones del 27 de mayo.

"La inmensa mayoría de los ciudadanos, afirmó Pérez Castell, coinciden en valorar que hoy Albacete está mejor que hace cuatro años y, además, tienen la esperanza de que dentro de cuatro años aún estará mucho mejor. En el trabajo que hemos desarrollado ha tenido una importancia vital la colaboración y el apoyo de los ciudadanos. Somos pioneros y modelo a nivel

nacional de gobierno participativo. Esa ha sido una de las claves de la eficacia de la gestión municipal durante estos últimos años y, si soy alcalde, lo seguirá siendo en el futuro, porque la democracia representativa debe ser complementada por la democracia participativa."

En este sentido, el alcalde mostró su resolución para aplicar, participativamente, el programa con el que se ha presentado en estas elecciones, "que es el que ha recibido el apoyo mayoritario de los vecinos y que nos permitirá dar respuesta a las necesidades de vivienda, creación de empleo, conservación de nuestro medio ambiente y potenciar el bienestar, la calidad de vida y la igualdad entre los hombres y mujeres de Albacete".

## Gil visitó las obras de las 170 VPO del antiguo Matadero



El consejero de Vivienda y Urbanismo, Alejandro Gil, durante su visita a las obras de las 170 VPO que la Junta de Comunidades está ejecutando en la zona del antiguo matadero de Albacete.

El consejero de Vivienda y Urbanismo, Alejandro Gil, visitó recientemente las obras de las 170 Viviendas de Protección Oficial que la Junta de Comunidades, a través de la Consejería de Vivienda y Urbanismo, está ejecutando en la zona del antiguo matadero de Albacete.

Se trata de viviendas bioclimáticas, 42 de cuatro dormitorios, 122 de tres dormitorios y 6 viviendas de tres dormitorios adaptadas a personas discapacitadas, cuyo precio medio, incluyendo el garaje, rondará los 106.000 euros, aunque será más reducido para personas jóvenes, discapacitadas o con rentas económicas más bajas, que contarán con una subvención adicional del 5%.

Según explicó el consejero, estas viviendas, que estarán construidas en febrero de 2008, están ubicadas "en una zona de clara expansión de Albacete" y su calidad "es igual o superior que la de las viviendas de renta

libre". Además, Gil señaló que se incorporan algunas modificaciones al proyecto inicial, como la instalación de fachadas ventiladas, que aíslan mejor de la temperatura exterior; o la incorporación, como consecuencia de la aplicación del Código Técnico de la Edificación, de placas solares en la cubierta, calefacción centralizada de uso individual o elementos de domótica en persianas y luces para facilitar la autonomía a las personas discapacitadas.

El plazo para solicitar alguna de estas viviendas se abrirá a partir de septiembre y el objetivo es poder entregar las llaves en marzo de 2008.

El consejero aprovechó la visita a estas viviendas para anunciar que se iniciará otra promoción de 58 viviendas de promoción pública en el Paseo de la Cuba y ya han salido a concurso dos parcelas en la carretera de Murcia para la construcción de 107 viviendas más.

## Suscrito el acuerdo sobre el personal del Conservatorio Profesional de Danza de Grado medio

Las diez profesoras y el profesor que hasta ahora imparten clases de danza en el Real Conservatorio de Música y danza de la Diputación Provincial de Albacete tendrán garantizado su puesto de trabajo en dicho centro en las condiciones actuales y, de manera voluntaria, podrán incorporarse al Conservatorio Profesional de Danza de Grado Medio, competencia de la Junta de Comunida-

des de Castilla-La Mancha, hasta que se convoquen oposiciones en esta materia.

Así se desprende del acuerdo suscrito entre la Consejería de Educación y Ciencia y la Diputación de Albacete sobre el personal del centro de la institución provincial ante la puesta en marcha, el próximo curso, del Conservatorio Profesional de Danza de Grado Medio, con la finalidad de garan-

tizar el puesto de trabajo de estos profesores.

El delegado provincial de Educación y Ciencia en Albacete, Valentín Castellanos, y el vicepresidente segundo de la Diputación Provincial, Evaristo Navarro, informaron en la sede de la Delegación de la Junta de Comunidades, sobre este acuerdo, trasladando la satisfacción de ambas administraciones.



**COMARCAS DE ALBACETE - El Bonillo**

Con una superficie construida de 3.186 metros cuadrados, comenzará a funcionar después del verano

**Las obras de construcción del Centro de Salud, a punto de finalizar**

Así lo ha manifestado el consejero de Sanidad, Roberto Sabrido, quien destacó que esta nueva infraestructura, que supone una inversión de más de 4,3 millones de euros, evitará el desplazamiento de los vecinos de la zona básica de salud de El Bonillo a otras localidades para recibir asistencia en servicios como Rehabilitación o Salud Bucodental.

El consejero de Sanidad, Roberto Sabrido, visitó las pasadas semanas las obras del nuevo centro de salud que el Gobierno regional está construyendo en el municipio albaceteño de El Bonillo, un amplio edificio que, según anunció el propio Sabrido, empezará a funcionar después de verano.

“En estos momentos las obras están muy avanzadas y, si no hay contratiempos, el centro estará finalizado en junio. Cuando terminen las obras se iniciará la fase de equipamiento y, con toda seguridad, este magnífico centro de salud empezará a funcionar después del verano”, señaló el consejero.

Acompañado por el alcalde de la localidad, Juan Gil, el director gerente del Servicio de Salud de Castilla-La Mancha (Sescam), Joaquín Chacón, así como otras autoridades sanitarias regionales y provinciales, el titular de la Sanidad regional destacó que el actual centro no cumple los requisitos que exige el Gobierno regional por lo que se ha realizado una inversión importante para cubrir las



Foto: Angélica Molina  
Roberto Sabrido visitó los pasados días las obras de construcción del nuevo Centro de Salud de El Bonillo, que entrará en funcionamiento a finales de verano.

necesidades sanitarias de los vecinos de esta zona básica de salud. “El centro actual es un edificio pequeño, sin capacidad para albergar nuevos servicios. Por ello, el Gobierno regional ha invertido 4,3 millones de euros en la construcción de un nuevo centro más amplio, luminoso y grande”, puntualizó.

En este sentido destacó que el nuevo centro, cuya superficie total construida es de 3.186 metros cuadrados repartidos en plantas baja, primera, segunda y tercera, acogerá nuevos servicios como Rehabilitación y Salud Bucodental. “Esta nueva infraestructura va a permitir que el Sescam, al disponer de más metros cuadrados, pueda dotar a la zona básica de salud de El Bonillo de más servicios sanitarios evitando, de esta forma, que los vecinos

de esta zona tengan que desplazarse a otras localidades”, manifestó el titular de la Sanidad regional.

Por su parte, el alcalde de El Bonillo, Juan Gil, agradeció al Gobierno regional la inversión realizada en su municipio para satisfacer una de las reivindicaciones de los ciudadanos de esta localidad. “Todos los bonilleros estamos de enhorabuena porque en breve se va a hacer realidad una de las demandas de este pueblo, el centro de salud”, resaltó Gil.

Este centro dará cobertura sanitaria de calidad a la Zona Básica de Salud de El Bonillo, formada por las localidades de El Ballestero, Sotuélamos y El Bonillo, sumando cerca de 3.700 tarjetas sanitarias, 2.200 correspondientes a personas de edades entre los 14 y los 64 años.

**Valdeganga**

**El municipio contará con un Polígono Industrial de iniciativa pública**

El consejero de Vivienda y Urbanismo, Alejandro Gil, ha suscrito con el alcalde de Valdeganga, Ernesto López Navarro, un convenio de colaboración por el que la Consejería de Vivienda y Urbanismo se hará cargo de los intereses de un préstamo de 1.150.153 euros que el Instituto de Finanzas de Castilla-La Mancha concede al Ayuntamiento de Valdeganga, a devolver en un plazo de ocho años, para el desarrollo de un polígono industrial en el municipio.

En concreto, el polígono industrial, cuyo plazo de ejecución es de 18 meses, ocupará una su-

perficie de 60.000 metros cuadrados y estará ubicado en la carretera de Los Yesares.

Alejandro Gil destacó que esta actuación, con la que colabora la Junta de Comunidades, forma parte de la política desarrollada por el Gobierno regional en materia de creación de suelo industrial, con el objetivo de atraer la instalación de nuevas industrias y crear empleo y riqueza.

En este sentido, el consejero felicitó al Ayuntamiento de Valdeganga, único promotor de esta actuación, recordando actuaciones similares que se han desarro-

llado en otros municipios de la provincia como Fuenteálamo, La Gineta, Madrigueras, Munera y Villamalea.

Por su parte, el alcalde de Valdeganga, que agradeció la colaboración del Gobierno regional en esta actuación, destacó la importancia que para la localidad tiene este polígono, explicando que, aunque Valdeganga es un municipio eminentemente agrícola, “son pocos los vecinos que viven de la agricultura y esta actuación posibilitará la instalación de empresas en el pueblo y la creación de puestos de trabajo”.

**5,4 millones para mejora de regadíos en Albatana y Hellín**

El Consejo de Gobierno de Castilla-La Mancha ha aprobado una inversión de casi 5,4 millones de euros destinados a actuaciones de mejora, modernización y ampliación de regadíos en las zonas regables de Albatana y Hellín, ambas en la provincia de Albacete.

Las actuaciones aprobadas van a afectar a 2.024 hectáreas, de las que 1.200 corresponden a Albatana y las 824 restantes a Hellín. Estas actuaciones están contempladas en el Plan Nacional de Regadíos Horizonte 2008, dentro del Plan de Regadíos Sociales y afectan a 335 beneficiarios o titulares de explotaciones agrarias.

Así, en el caso de la zona regable de Hellín, la inversión aprobada con carácter plurianual es de más de 1.635.000 euros que se destinarán a mejora, consolidación y transformación de regadíos en 200 parcelas,

con unos 55 beneficiarios. Los cultivos predominantes en la zona son los leñosos, entre los que destacan albaricoquero, melocotonero, almendro y olivo, además de cultivos herbáceos de tipo hortícola.

En cuanto a la zona regable de Albatana, se destinan, también con carácter plurianual, un gasto superior a 1.181.000 euros para la ejecución de las obras del proyecto de infraestructuras comunes para la mejora de regadíos y otro gasto de más de 2.576.000 euros para el pago de ayudas para la mejora, consolidación y transformación de regadíos.

En esta zona, el cultivo predominante es el viñedo, que ocupa más de un 90 por ciento de su superficie, y el resto se reparte entre olivar y almendro. Las actuaciones aprobadas afectan a 1.260 parcelas y 280 beneficiarios.

**Obras Públicas invierte casi seis millones en la CM-3135**



Foto: David Mateos  
María Encina Álvarez, junto a la alcaldesa de Barrax y el alcalde de Balazote, Josefina Navarrete y Juan Carlos Cifuentes, y el delegado provincial de Obras Públicas, José Eduardo Martínez.

La consejera de Obras Públicas, María Encina Álvarez, visitó los pasados días las obras de acondicionamiento de la carretera autonómica CM-3135, en su tramo entre los municipios de Barrax y Balazote, acompañada por los alcaldes de estas poblaciones, Josefina Navarrete y Juan Antonio Cifuentes.

El Gobierno de Castilla-La Mancha ha invertido en torno a 6 millones de euros en la mejora de esta carretera, optimizando el trazado, la rasante, el drenaje y la seguridad en sus 18,5 kilómetros de recorrido.

Así lo expresó María Encina Álvarez, quien señaló que “estamos a punto de finalizar una obra largamente esperada y que ha llegado con las mejores condiciones de seguridad”. De este modo, además de hacer unos desplazamientos más seguros,

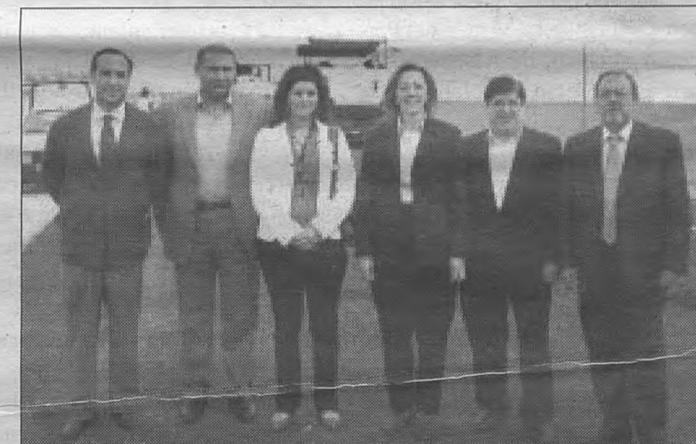
se reducirán de forma notable los tiempos de recorrido.

La titular de Obras Públicas también incidió en la importancia de esta carretera para la mejora de la accesibilidad de la zona, ya que va a conectar a Barrax con la futura autovía A-32, colocando a este municipio “dentro del eje de influencia de las infraestructuras previstas en Albacete”. En este sentido, Álvarez recordó el compromiso de la ministra de Fomento de impulsar al máximo esta autovía.

Por su parte, tanto la alcaldesa de Barrax, Josefina Navarrete, como el alcalde de Balazote, Juan Antonio Cifuentes expresaron su satisfacción por la buena marcha de esta actuación, y resaltaron que “todo lo que sea mejorar las comunicaciones entre los municipios es fundamental para su progreso”.



# PROMOCIÓN ECONÓMICA



NUEVAS TECNOLOGÍAS

CALIDAD

INNOVACIÓN

INNOVACIÓN

CALIDAD

INVERSIONES

INVERSIONES

NUEVAS TECNOLOGÍAS

INNOVACIÓN

INNOVACIÓN

calidad



DIPUTACIÓN DE CIUDAD REAL

[www.dpuer.es](http://www.dpuer.es)



## Los ecologistas presentan alegaciones a la evaluación ambiental del PAU del Reino

Ecologistas en Acción de Ciudad Real ha presentado alegaciones a la evaluación ambiental del Proyecto de Actuación Urbanizadora (PAU) en el complejo de ocio de "El Reino de Don Quijote" que se construye en Ciudad Real, considerando el proyecto como "ejemplo de un modelo de desarrollo urbanístico insostenible y al servicio de los especuladores".

En sus alegaciones, Ecologistas en Acción resalta la gran dimensión del proyecto que pretende construir una nueva ciudad de 9.000 viviendas y tres campos de golf a siete kilómetros del núcleo urbano de Ciudad Real, con la ocupación de 684,4 hectáreas, en las orillas del cauce del Guadiana, actualmente seco, en la zona de entrada al embalse del Vicario.

Esta zona, recuerdan en una nota de prensa, está declarada como Área de Importancia para las Aves y Refugio de Fauna, que forma parte del sistema de humedales de La Mancha, en el que se incluye el Parque Nacional de las Tablas de Daimiel, y la construcción de una "nueva ciudad de adosados" con casino, hoteles y campos de golf conllevará graves transformaciones en el entorno.

Por ello, Ecologistas en Acción considera que el proyecto en su conjunto debería ser objeto de una evaluación ambiental global y exhaustiva, y no debería ser autorizado por la Junta de Comuni-



Vista de los terrenos donde se ubicará el complejo de ocio y residencial "El Reino de Don Quijote", al que Ecologistas en Acción ha presentado alegaciones a la evaluación ambiental del PAU.

dades al afectar muy negativamente al medio ambiente y a los recursos naturales de la zona.

Sin embargo, esta asociación duda de que la actuación en la evaluación ambiental de este proyecto por parte de la Junta ampare los intereses generales y la protección del medio ambiente, ya que ha sido el propio Gobierno regional el que ha declarado como proyectos de "singular interés" los campos de golf, casinos, y urbanizaciones de lujo que conformarán el Reino de Don Quijote.

Para los ecologistas, estas actuaciones del Gobierno regional son "claramente contrarias" al modelo de desarrollo urbano ambientalmente sostenible que, en teoría, se propugna desde el propio Gobierno regional y revelan una "total incoherencia" con res-

pecto a lo indicado en el informe encargado a expertos de la Universidad de Harvard sobre urbanismo y paisaje, presentado recientemente y alabado por el consejero de Urbanismo, Alejandro Gil.

Como reconoce el propio proyecto del PAU denominado "ERDQ", en el mismo se plantean usos terciarios y de ocio tales como casino, hoteles y campos de golf, además de "residenciales no dirigidos, ni a los ciudadanos Ciudad Real ni a los de Castilla-La Mancha, sino a los de Madrid".

Por ello, afirman, "este es un proyecto de carácter claramente especulador, insostenible ambientalmente y que no se corresponde con las necesidades de los ciudadanos de Ciudad Real ni con los intereses de la región".

## El Servicio de Radioterapia del Hospital atiende a más de 1.000 pacientes en su primer año

El Hospital General de Ciudad Real ha atendido a 1.047 pacientes durante el primer año de funcionamiento del Servicio de Oncología Radioterápica, de los que más de 750 han necesitado someterse a distintos tratamientos.

Esta especialidad inició su actividad con motivo de la apertura de este centro hospitalario para atender la demanda de pacientes afectados de cáncer de toda la provincia.

En estos primeros doce meses, han sido evaluados en consulta más de mil pacientes, de los que en torno a 700 se han sometido a tratamiento convencional de alta energía en el Acelerador Lineal, para un total de 15.500 sesiones; a otros 35 se les ha aplicado la técnica de terapia superficial que ha registrado un total de 82 sesiones,

y alrededor de 15 enfermos oncológicos han sido tratados con braquiterapia.

En el ámbito diagnóstico también se pusieron en marcha las exploraciones generadas por el TAC Helicoidal de Simulación Virtual, lo que ha permitido iniciar recientemente la Radioterapia 4D que tiene en consideración los movimientos respiratorios para poder focalizar el tratamiento en los órganos afectados de manera más precisa y menos agresiva para las zonas sanas colindantes al tumor.

El siguiente paso terapéutico del Acelerador Lineal será la aplicación de la radioterapia de intensidad modulada (IMRT) que permite adaptar la dosis administrada al volumen tumoral del paciente con una radiación mínima a los tejidos sanos y que actualmente

se encuentra en fase de preparación.

En este primer año de actividad, los tipos de tumores más frecuentes tratados desde el Servicio de Radioterapia han sido los de mama, próstata y pulmón, por delante de otros como los de cabeza y cuello, ginecológicos o de esófago, entre otros.

Desde su apertura hace año y medio, el Hospital General de Ciudad Real ha impulsado una estrategia integral y coordinada en el tratamiento del cáncer, a través del Comité de Tumores que integran diferentes especialidades implicadas y al que se ha integrado el Servicio de Oncología Radioterápica que, como servicio de referencia para toda la provincia, colabora estrechamente con el resto de hospitales.

## 'Madrid-Sur Ciudad Real', nueva denominación del Aeropuerto

El Aeropuerto Don Quijote ha cambiado su denominación por la de 'Madrid-Sur Ciudad Real', según anunciaba el director Comercial y de Marketing de esta infraestructura aeroportuaria, Santiago García, quien señaló que con este nuevo nombre se persigue facilitar la internacionalización del aeropuerto.

"Dadas las especiales características del proyecto en su conjunto, es fácil asemejarlo con una gran ciudad, que puede cubrir cualquier necesidad del cliente o visitante, ya sea de tipo profesional como de ocio o de tiempo libre", indicaba García durante la presentación de un vídeo sobre el proyecto.

Añadió que el nombre del proyecto global será 'Ciudad Madrid-Sur Ciudad Real', que a su vez estará formado por dos grandes infraestructuras 'Aeropuerto Madrid Sur-Ciudad Real' y 'Centro Logístico Madrid-Sur Ciudad Real'.

Por su parte, el director general de Desarrollo Industrial y Comercial, Escolástico González, destacó que los cuatro pilares fundamentales del proyecto es que se ubica en el centro de la Península y que se configura como un intercambiador "único" de medios de transporte y rutas, además de que "ofrecemos servicios a medida de las empresas en un proyecto sostenible y, por si fuera poco, el territorio en el que nos movemos es propicio para las oportunidades de negocio y empresas".

El presidente de CR Aeropuertos S.L., Juan Antonio León Treviño, destacaba que da comienzo una nueva etapa para la infraestructura aeroportuaria, cuyas obras se entregarán en octubre, una etapa que calificó como "cargada de muchas emociones" y que, auguró, dará paso a un futuro muy prometedor no sólo para el proyecto, sino también para la provincia.

## La flota de autobuses urbanos utilizará biocombustible a partir del mes de septiembre

Los concejales de Medio Ambiente y Tráfico del Ayuntamiento de Ciudad Real, Javier Morales y Francisco Cañizares, respectivamente, han mantenido una reunión de trabajo con representantes de la Escuela Universitaria de Ingenieros Industriales de Castilla-La Mancha y las empresas "Abengoa", "Iberconsa" y "O2 Diesel", que ha servido para preparar la implantación, de forma inmediata, del biocombustible denominado e-diesel en toda la flota de autobuses urbanos de Ciudad Real.

Para ello, se instalará un depósito de este combustible en las dependencias de la empresa Iberconsa, trabajos que comen-

zarán el próximo mes de junio, estando previsto los primeros ensayos para septiembre.

Tanto Morales como Cañizares han destacado que "se trata de un proyecto novedoso, moderno y pionero en Castilla-La Mancha, ya que sólo participan en el mismo flotas de autobuses municipales de las ciudades de Madrid, Sevilla y Ciudad Real".

Ambos ediles han puesto también de manifiesto "la estrecha colaboración entre el Consistorio, la Universidad de Castilla-La Mancha y las empresas del sector energético", como algo fundamental a la hora de poner en marcha este innovador proyecto.

## El Ministerio financia 66 viviendas protegidas de precio general

El Ministerio de Vivienda ha autorizado la financiación de 66 viviendas protegidas, de precio general, promovidas por Empresa Municipal de Suelo Urbanismo y Vivienda SI, en el municipio de Ciudad Real.

El importe del préstamo asciende a 6.515.824,37 euros y será otorgado por M.P. y Caja Ahorros de Huelva y Sevilla, entidad financiera que tiene suscrito convenio con el Ministerio de Vivienda para la financiación del Plan Estatal de Vivienda 2005-2008, según ha informa-

do el Ministerio en nota de prensa.

El tipo de interés inicial efectivo anual es el 4,35 y su periodo de amortización será de 25 años. Los compradores recibirán las ayudas a la entrada y las ayudas para la subsidiación del préstamo, de acuerdo con lo dispuesto en el Real Decreto por el que se aprueba el Plan Estatal de Vivienda 2005-2008.

Las viviendas se financian con cargo al Programa 2007 del Plan Estatal de Vivienda 2005-2008.



## LA MANCHA - Tomelloso

El servicio de Oftalmología ha iniciado este tipo de intervenciones con operaciones de cataratas realizadas mediante una novedosa técnica

### El Hospital inicia la actividad de Cirugía Mayor Ambulatoria

El Hospital General de Tomelloso ha iniciado las primeras intervenciones quirúrgicas mediante Cirugía Mayor Ambulatoria (CMA), cumpliendo así con el cronograma de apertura progresiva fijado para garantizar una óptima calidad asistencial.

El primer servicio en iniciar este tipo de intervenciones ha sido el de Oftalmología, con la realización de operaciones de cataratas mediante una novedosa técnica denominada Faco Torsional, y que ha sido posible gracias a la adquisición de equipamiento de última generación para este centro hospitalario.

La técnica de facoemulsificación torsional en la cirugía de cataratas permite utilizar menos energía que el ultrasonido tradicional, lo que proporciona una menor agresión al ojo y una disminución de posibles complicaciones quirúrgicas. Es la primera vez que se realiza esta técnica en un hospital dependiente del Servicio de Salud de Castilla-La Mancha (SES-CAM).

El inicio de la actividad quirúrgica en los quirófanos de este centro hospitalario se produjo el pasado día 14 de mayo con la realización de cirugías que tan sólo requerían anestesia local, como es el caso de lesiones de la piel y partes blandas, biopsias de ganglios, drenaje de abscesos, quistes sacros, etc.

Posteriormente se han inclui-



Foto: Sonia Morales  
Imagen de una de las primeras intervenciones de Cirugía Mayor Ambulatoria realizadas en el Hospital General de Tomelloso.

do en la actividad del Hospital General de Tomelloso intervenciones de mayor complejidad.

La Cirugía Mayor Ambulatoria es una modalidad quirúrgica cada vez más en auge debido a los beneficios que aporta. Se trata de intervenciones quirúrgicas indicadas en pacientes no hospitalizados bajo cualquier tipo de anestesia, en los cuales es necesario o recomendable un periodo de recuperación y observación postoperatoria, que habitualmente suele ser inferior a las 12 horas, salvo complicaciones.

#### MENOR IMPACTO

Con la Cirugía Mayor Ambulatoria se intenta disminuir el impacto negativo del ingreso sobre el paciente, minimizando el trauma de la hospitalización y el estrés, aumentando el bienestar tan-

to del usuario como de su familia. Es además un logro clínico potenciado por los avances quirúrgicos y anestésicos.

En Castilla-La Mancha, más de 60% de la actividad quirúrgica se realiza ya mediante procedimientos ambulatorios.

Para poder realizar una intervención con este tipo de cirugía, tanto la patología como los propios pacientes, deben tener una serie de características como ser operaciones con una duración en torno a los 60 y 90 minutos, sin pérdidas hemáticas significativas, que no precisen la realización de amplias incisiones ni la apertura de cavidades y en las que el dolor postoperatorio se prevea leve o moderado, con fáciles cuidados postoperatorios y con un mínimo riesgo tanto quirúrgico como anestésico.

### Abierto el plazo de solicitud para la adjudicación de 40 VPO

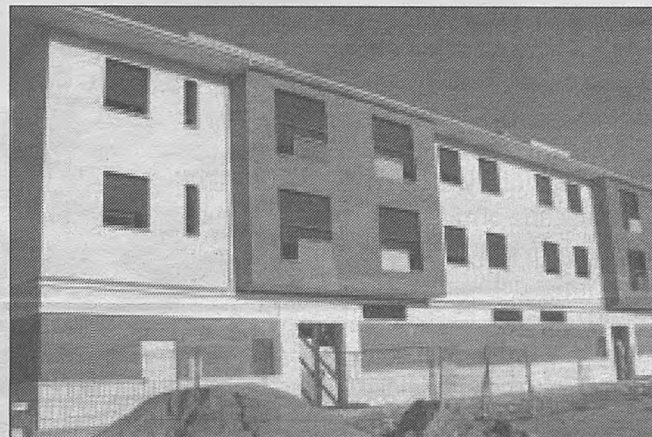

El Ayuntamiento de Tomelloso y la Consejería de Vivienda y Urbanismo han publicado el anuncio para la adjudicación de las 40 viviendas de protección oficial en régimen especial que se están construyendo en la calle Norte, por la empresa pública "Gestión de Infraestructuras de Castilla-La Mancha".

Los interesados en la adjudicación de viviendas tienen abierto el plazo hasta el 29 de junio, para presentar la documentación requerida en los registros de entrada del Ayuntamiento de Tomelloso o de la Delegación Provincial de la Consejería.

Según el anuncio publicado, los solicitantes deberán ser mayores de edad, estar inscrito en el registro de Demandantes de Vivienda con Protección Pública, tener unos ingresos mínimos y máximos de la unidad familiar comprendidos entre unos tramos establecidos entre los 6.577 euros y los 24.913 euros y residir en la región al menos un año an-

tes de esta convocatoria.

Además, los solicitantes deberán tener necesidad de vivienda. También se entenderá acreditada la necesidad de vivienda cuando concurren alguna de las circunstancias de pérdida de una vivienda por separación legal, habitar una vivienda con deficientes condiciones de habitabilidad, habitar una vivienda sujeta a expediente expropiatorio, desahucio judicial o administrativo no imputable al interesado o habitar una vivienda con protección pública sin opción a compra.

Las viviendas ofertadas van desde los 76,20 metros cuadrados a los 90 metros cuadrados, con un precio que oscila entre los 67.189 euros y los 79.349 euros.

Participarán en el sorteo 20 de los solicitantes, quedando reservadas el resto de viviendas, 5 de ellas a personas con movilidad reducida, 1 para otros tipos de discapacidad, 12 a jóvenes y 5 de carácter general.

## Blanca Calvo presentó los videopoemas de Dionisio Cañas

La consejera de Cultura, Blanca Calvo, presentó en la biblioteca municipal "Francisco García Pavón" de Tomelloso, el libro-dvd "Videopoemas 2002-2006", del artista Dionisio Cañas.

Ésta ha sido la primera vez que el Servicio de Publicaciones de la Consejería de Cultura, ha editado un libro de estas características. La incorporación de este formato audiovisual no es sino una muestra de que "aunque se sigan publicando libros en papel, el Servicio de Publicaciones se abre a nuevas formas de edición", destacó la consejera.

Durante la presentación de este videolibro, la consejera estuvo acompañada por el autor Dionisio Cañas, así como por la direc-

tora de la biblioteca municipal, Rocío Torres, y la concejala de Cultura, Flor Martínez.

Tal y como explicó Calvo, este video-libro del ciudadrealeño Dionisio Cañas "es absoluta poesía, ya que a pesar de ser realizada de forma audiovisual, comparte algunas de las características más significativas de este género", como son la búsqueda, los hallazgos, las palabras que sugieren, inquietan, junto con "un poco de sentido del humor que esconde una angustia vital".

Radicado en Nueva York desde los años 70, el autor comparte ese universo particular de la ciudad de los rascacielos con el que encuentra en La Mancha, su lugar de origen.



Foto: Susana Martínez  
Blanca Calvo, acompañada por la concejala de Cultura de Tomelloso, junto al autor del libro "Videopoemas", de Dionisio Cañas.

A través de los 40 videopoemas y dos documentales que hay

recogidos en este video-libro, Cañas explora la relación entre la pa-

labra, el sonido y la imagen desde diferentes perspectivas. El artista confiesa que sin buscar una ilustración decorativa, su trabajo se realiza a partir de recoger imágenes al azar, como lo hace en la poesía escrita, y a la hora de componer el videopoema es la intuición la que juega un papel más importante.

Según explicó el propio autor tomellosero, todas las piezas parten de vivencias personales, ya sea existenciales o artísticas y, de igual manera, están dirigidas a las vivencias personales del espectador.

En este sentido, Calvo reconoció que "si su objetivo con los videopoemas es inquietar, conmigo lo ha conseguido".



LA MANCHA - Tomelloso

## Enrique Alonso gana el IV Certamen de Pintura "Virgen de las Viñas"

Setenta y siete artistas llegados de diferentes puntos de la geografía española (Madrid, Asturias, Galicia, Murcia, Castilla-La Mancha, Valencia, Cataluña y Andalucía, entre otros) participaron en las inmediaciones del Santuario de Pinilla, en el IV Certamen Nacional de Pintura Rápida organizado por la Hermandad "Virgen de las Viñas".



El marco del Santuario de Pinilla y sus alrededores sirvió para que un total de 77 artistas plasmasen el paisaje manchego en el IV Certamen de Pintura Rápida organizado por la Hermandad Virgen de las Viñas.

En la edición de este año, en el que se han repartido en esta edición alrededor de 25.000 euros en premios, y que reúne cada año a pintores de reconocido prestigio, el primer premio, patrocinado por el Ayuntamiento de Tomelloso, y dotado con 3.000 euros, fue para la obra realizada por el artista murciano Enrique Alonso Pascual; mientras que el segundo, dotado con 2.500 euros, fue a parar al artista Diego Fernández Columé. Por su parte, el tercer premio, con una cuantía de 2.000 euros, recayó en Francisco Guijarro.

En el apartado de pintores locales, el primer premio, dotado con 300 euros fue para José Luis de la Cruz Navarro. Los otros dos premios locales fueron para Encarna

Pardo Herreros y Luis Carlos Dueñas Camacho.

Además hubo varios pintores de Tomelloso que recibieron premio en el apartado nacional: Fermín García Sevilla, que obtuvo el cuarto premio, dotado con 1.800 euros; María José Madrigal, que obtuvo el octavo, de 1.200 euros; y Conchi Lomas, el decimocuarto, dotado con 600 euros.

El presidente de la Hermandad "Virgen de las Viñas", Angel Luis Cabañas, mostraba su satisfacción por el desarrollo de este certamen,

ya que para muchos artistas, se trata del certamen de pintura rápida más importante a nivel nacional.

Además de los setenta y siete artistas participantes, muchos aficionados a la pintura y curiosos se acercaron hasta Pinilla para ver de cerca el trabajo de los pintores, en una jornada que comenzaba a las ocho de la mañana y que concluía cerca de las ocho de la tarde, con la entrega de premios, y a la que asistió el alcalde, Carlos Cotillas.

## 400 alumnos han participado en los cursos de la Universidad Popular

La concejala de Cultura, Flor Martínez, clausuraba recientemente los talleres de la Universidad Popular, con la inauguración, en la Posada de los Portales, de una exposición en la que los alumnos de los diferentes talleres han tenido la ocasión de mostrar los trabajos realizados a lo largo del curso.

Alrededor de 400 personas han pasado este año por la Universidad Popular, que dijo Flor Martínez, va a seguir creciendo y mejorando espacios. Se está pensando ya en ampliar la oferta para el próximo curso con bailes de salón y un taller de manualidades en el que, puntualizó la coordinadora de la Universidad Popular, María Rodríguez, "se pueda hacer de todo, desde vidrieras a artículos con cuero".

En la exposición, en la que no pueden estar todos los trabajos realizados en los talleres de la Universidad Popular, hay una representación de "todo lo creativo y artístico, de lo que se ha hecho en los talleres de dibujo y pintura,



La concejala de Cultura, Flor Martínez, junto a la coordinadora de la UP, María Rodríguez, y algunos de los monitores que han desarrollado los diversos cursos y talleres ofertados.

de restauración de muebles antiguos y de nuevas tecnologías, que incluye la materia de diseño gráfico", tal y como indicó María Rodríguez.

La Universidad Popular ha impartido este año talleres de dibujo y pintura, restauración de muebles, yoga, nuevas tecnologías,

folclore, radio, informática y encaje de bolillos.

Además, desde la UP se han organizado varios viajes, fundamentalmente de contenido cultural, entre otros lugares a Almadén, el museo de Santa Cruz en Toledo o la Ciudad de las Artes y las Ciencias en Valencia.

Argamasilla de Alba

## Concluidas las obras de reparación de la Piscina Municipal

Recientemente han concluido las obras de reparación de la cronación y playas de la Piscina Municipal de Argamasilla de Alba.

Debido al estado de deterioro de estas zonas y con el fin de aumentar la seguridad de los bañistas, el Ayuntamiento ha acometido estas obras que, con un presupuesto de 25.000 euros, se han centrado en levantar toda la piedra antigua, hormigonar con fibra y mallazo, colocar albardilla de piedra artificial antideslizante y piso de piedra

antideslizante en la zona que limita los vasos.

La iniciativa se encuentra enmarcada en un proyecto mucho más amplio que supondrá la remodelación total de la Piscina Municipal de Argamasilla de Alba. Este proyecto ya se inició el pasado año con la colocación de una nueva depuradora, la reparación de los vasos, etc.

La Piscina abrirá sus puertas el 23 de junio ofreciendo a los usuarios unas instalaciones mejoradas, cursos de natación y actividades acuáticas.

## Nuevo éxito del "Quijote en la calle"

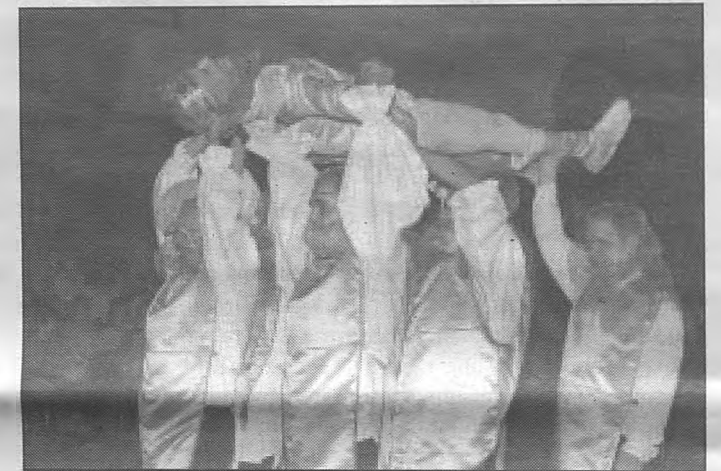

En el marco del Mercadillo Cervantino, que se celebró entre los pasados 1 y 3 de junio en Argamasilla de Alba, tuvo lugar una nueva edición del "Quijote en la calle", una representación teatral a cargo de Tiquitoc Teatro, dirigidos por Pilar Serrano de Menchén, que llevó a escena una nueva aventura del Ingenioso Hidalgo.

Ante miles de personas, la Plaza de Alonso Quijano acogió, en esta edición, las aventuras y desventuras que le sucedieron a Alonso Quijano en la Cueva de Montesinos, en una puesta en escena en la que además de los actores, participaron cientos de extras, bailarines y técnicos, que volvieron a sacar lo mejor de sí mismos para encantar al pú-

blico asistente y hacer las delicias de turistas y visitantes con su genial interpretación.

Éste fue uno de los actos centrales de un Mercadillo Cervantino que se inauguró con el pregón del concejal de Festejos, Pedro Angel Jiménez, y con las actuaciones de la Agrupación de Coros y Danzas "Mancha Verde", la Coral de Amas de Casa; la interpretación, a cargo de "Primer Acto", de la primera parte de sus "Coplas de Ciego", y la actuación de la Coral Polifónica Cervantina; y concluyó con un concierto del grupo folk Jaraíz, la actuación de la Antigua Escuela de Baile Crisanto y María Rosario y la interpretación de las "Coplas de Ciego", de Primer Acto Teatro.



## La Red Natura 2000 frena la autopista de peaje Toledo-Ciudad Real-Córdoba

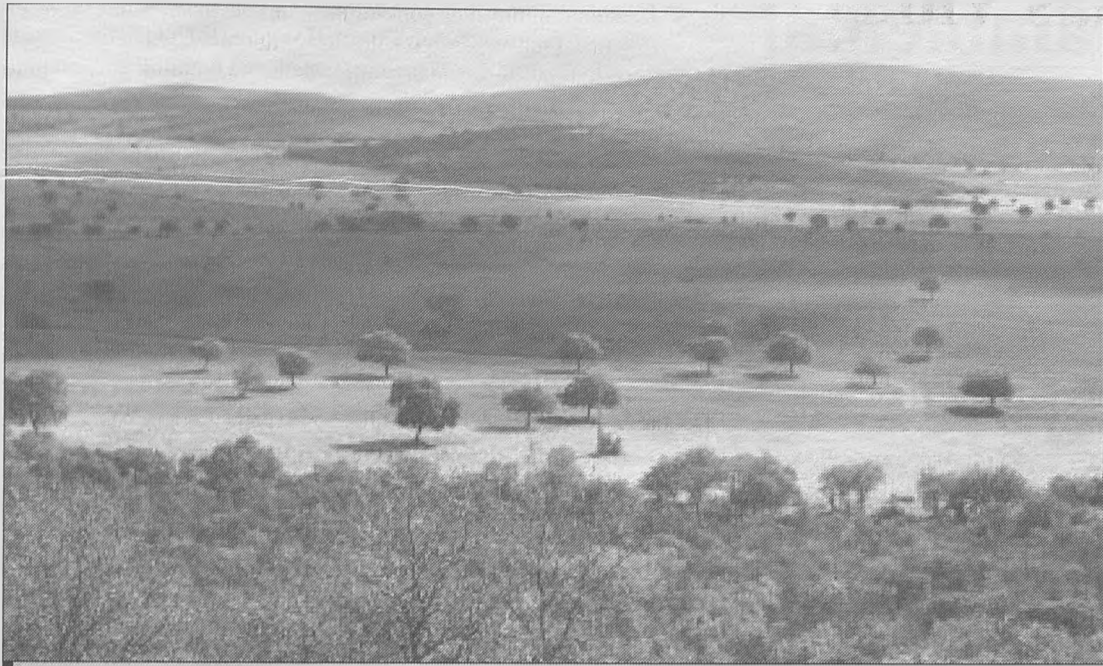

Medio Ambiente ha informado negativamente sobre la declaración de impacto ambiental de la autopista Toledo-Córdoba, ya que el proyecto afecta directamente a Lugares de Interés Comunitario y a Zonas de Especial Protección de Aves.

El Ministerio de Medio Ambiente ha formulado una declaración de impacto ambiental (DIA) desfavorable sobre la autopista de peaje Toledo-Ciudad Real-Córdoba, ya que el proyecto causaría efectos "negativos significativos a los lugares de la Red Natura 2000", según ha publicado el Boletín Oficial del Estado (BOE).

De esta forma, los Ministerios de Fomento y de Medio Ambiente y las comunidades autónomas de Castilla-La Mancha y de Andalucía explorarán otras alternativas posibles para la conexión Toledo-Ciudad Real-Córdoba que den respuesta a las necesidades de transporte y derecho de accesibilidad de las áreas afectadas, teniendo en cuenta los principios de cohesión territorial y social, la compatibilidad ambiental, la calidad, la seguridad y la eficiencia económica.

Según ha informado el Ministerio de Medio Ambiente en nota de prensa, tales nuevas alternativas, una vez que se hayan identificado, se someterán al procedimiento reglado de Evaluación de Impacto Ambiental.

El proyecto que ha sido desestimado consiste en la construcción de una autopista de peaje entre Toledo y Ciudad Real, y entre Puertollano (Argamasilla de Calatrava) y Córdoba (N-IV). El estudio informativo y el estudio de impacto ambiental se sometió al trámite de información pública en 2003.

El proyecto afectaría directamente a un gran número de Luga-

res de Interés Comunitario (LIC's) y Zonas de Especial Protección de Aves (ZEPA's), algunas de las cuales han sido consideradas por la Comunidad Autónoma correspondiente como "áreas críticas" para la conservación de varias especies catalogadas. Asimismo afectaría a varios Espacios Naturales Protegidos y a un Plan de Ordenación de Recursos Naturales en tramitación.

En concreto, este proyecto afectaría negativamente a hábitat y a especies prioritarias, incluidas adicionalmente en los Catálogos Autonómicos de Especies Amenazadas de Castilla-La Mancha y Andalucía, entre los que destacan el lince ibérico, el águila imperial ibérica y la cigüeña negra.

Durante las consultas previas y en las alegaciones presentadas en consulta pública se constató por la Dirección General para la

Biodiversidad, las direcciones generales de Medio Natural y de Calidad Ambiental de Castilla-La Mancha, la Consejería de Medio Ambiente de Andalucía y diversos ayuntamientos y asociaciones ecologistas, que el impacto que tendría la autopista en la zona sería incompensable e incompatible con el mantenimiento de las poblaciones de especies amenazadas allí existentes, considerando el proyecto ambientalmente inviable.

Aunque el proyecto incluía una relación de posibles medidas preventivas, correctoras e incluso compensatorias, el Ministerio estima que no poseen una adecuada justificación en relación con los impactos generados y que tan sólo se ha contemplado para algunas especies emblemáticas, pero sin llegar a evaluarse con el detalle necesarios.

### Martínez Guijarro apueta por "buscar alternativas para esta conexión"

El consejero de Medio Ambiente y Desarrollo Rural, José Luis Martínez Guijarro, señaló, tras conocerse la declaración de impacto ambiental desfavorable al proyecto de autopista Toledo-Ciudad Real-Córdoba, que "lo importante es que se ha cerrado ese expediente" y se puedan abrir otros "para buscar alternativas para esta conexión".

Tras recordar que "ya se está estudiando" una nueva alternativa que pasa por Almadén (Ciudad Real), explicó que la ahora desechada supone atravesar "áreas importantes para el lince ibérico y otras aves protegidas" de Castilla-La Mancha, así como espacios protegidos en Andalucía.

En declaraciones a los medios antes de iniciarse el acto institucional del Día de la Región, indicó que tanto Castilla-La Mancha como Andalucía ya emitieron informes al actual proyecto de autopista, donde se veía que esa alternativa, la de Almadén, era "más viable" que la que propuso el Ministerio de Fomento.

De este modo, podría salir adelante la comunicación por autopista entre Toledo, Ciudad Real y Córdoba, con unas alternativas que sean "más compatibles con el Medio Ambiente que las que en su momento propuso Fomento".

"Ya estamos trabajando en ello, y prueba es que el presidente regional, José María Barreda, el de Andalucía, Manuel Chaves y la ministra de Fomento, Magdalena Álvarez, ya hablaron de otra alternativa para la conexión Ciudad Real-Córdoba", insistió.

### Puertollano

## La Diputación aprueba el estudio provisional de la variante suroeste

El último Pleno de la Corporación Provincial correspondiente a este mandato, aprobó, de forma provisional, el estudio informativo correspondiente a la Variante Sureste de Puertollano.

Así, se acordó que el expediente sea sometido a trámite de información pública mediante un anuncio insertado en el Boletín Oficial de la Provincia (BOP) para que se puedan formular alegaciones sobre el interés general de la variante y la concepción global de sus posibles trazados.

También se solicitará a la Consejería de Obras Públicas la emisión del informe preceptivo que contempla la Ley de Carreteras y Caminos de Castilla-La Mancha. Y se dará traslado al Ayuntamiento de Puertollano al

objeto de que se pronuncie al respecto.

El departamento de Vías y Obras e Infraestructuras de la Diputación ha confeccionado el estudio informativo correspondiente a la Variante Sureste de Puertollano y ha definido las diferentes alternativas que permiten la conexión de la Variante Sur de esa ciudad con la CR-503, en el tramo comprendido entre el núcleo poblacional y el complejo industrial.

Por su parte, el Servicio de Calidad Ambiental de la Consejería de Medio Ambiente de la Junta de Comunidades concluyó, en un informe con fecha 12 de agosto de 2005, que no se precisa un nuevo procedimiento reglado de evaluación de impacto ambiental.

### Daimiel

## La Junta financia el nuevo complejo industrial 'Alto Guadiana'



Foto: J.L. Rodríguez  
Un instante de la firma del convenio para el desarrollo de 910.000 metros cuadrados de suelo industrial en Daimiel.

El consejero de Vivienda y Urbanismo, Alejandro Gil, el director gerente del Instituto de Finanzas de Castilla-La Mancha, Francisco Hernández, y el alcalde de Daimiel, José Díaz del Campo, han suscrito un convenio de colaboración para el desarrollo de cerca de 910.000 metros cuadrados de suelo industrial en este municipio.

El acuerdo, destinado a la construcción del nuevo "Complejo Industrial Daimiel Alto Guadiana", recoge la financiación sin intereses y por valor de más de 7,25 millones de euros de los gastos de adquisición y urbanización de los correspondientes terrenos, localizados junto la autovía A-43, la carretera CM-7114 Daimiel-Valdepeñas y la línea férrea Manzanares-Badajoz, al sudeste de la población.

La operación permitirá así la puesta a disposición de los in-

versores locales y foráneos de un nuevo parque empresarial de alto valor tecnológico, dotado con modernos sistemas de ahorro energético y parcelas especialmente diseñadas para sociedades con vocación exportadora nacional e internacional.

"Su ubicación privilegiada, en un sector donde las comunicaciones son fundamentales, sus infraestructuras innovadoras y la excelente experiencia de los otros dos polígonos públicos ya promovidos en Daimiel constituyen toda una garantía de éxito para esta iniciativa", explicó Gil.

En ese sentido, aseguró que "esas envidiables condiciones se completan con un precio de venta por parcela muy inferior al del mercado libre, gracias a la colaboración económica de la Junta de Comunidades y a la implicación municipal con el progreso de Daimiel".



A través de un convenio suscrito entre Medio Ambiente y Desarrollo Rural y la Universidad Internacional Menéndez Pelayo (UIMP)

## Cuenca se consolidará como centro referente en formación ambiental

El consejero de Medio Ambiente y Desarrollo Rural, José Luis Martínez Guijarro, suscribió en Cuenca un convenio con el rector de la Universidad Internacional Menéndez Pelayo (UIMP), Salvador Ordóñez, con el objetivo de consolidar la sede de Cuenca como centro de referencia en materia de formación ambiental.

Mediante este convenio, por el que la Consejería aporta 70.000 euros, se desarrollarán seis seminarios y cursos de junio a noviembre de este año y que, como indicó el consejero, quieren contribuir a avanzar hacia la especialización de esta sede y convertirla en un centro pionero en este área.

Los seminarios son "El Mundo en 3D: Aplicación de la teledetección láser en la gestión de recursos naturales e infraestructuras", "Genes, genomas y genealogías para la conservación de la biodiversidad", "La biomasa forestal como fuente de energía y desarrollo rural", "Gestión forestal sostenible y certificación de calidad en las industrias forestales", "Geología e hidrología kárstica. Recursos y vulnerabilidad" y "Vías pecuarias: las ecopistas de los sistemas naturales".

El consejero manifestó el gran interés por parte del Gobierno regional de materializar colaboraciones como ésta, aprovechando las grandes posibilidades que ofrece un centro universitario de especialización, investigación y gran nivel como la UIMP que permite además fomentar las relaciones de intercambio de experiencias e información científica y cultural.

Además, aseguró que el obje-



Foto: Isabel González  
José Luis Martínez Guijarro, y el rector de la UIMP, Salvador Ordóñez, en el momento de suscribir el convenio de colaboración en materia de formación medioambiental.

tivo marcado es que esta colaboración no sea puntual para estos seis seminarios sino que se consolide la relación entre ambas administraciones para poder efectuar cursos de formación a lo largo del próximo año 2008.

Por su parte, el rector de la UIMP indicó que los destinatarios de estos cursos serán todos los profesionales y técnicos relacionados con la gestión de recursos, esperando un alto nivel académico por la calidad del material y por tratarse de cuestiones que están muy de actualidad.

### SELLADO DEL VERTEDERO

Asimismo, el titular de Medio Ambiente y Desarrollo Rural informó sobre el gasto aprobado por el Consejo de Gobierno de Castilla-La Mancha de más de 3,5 millones de euros para proceder al sellado del vertedero de la ciudad, ubicado junto a la planta de tratamiento.

Martínez Guijarro explicó que el vertedero contiene unas 477.000

toneladas de residuos sólidos urbanos y que se va a actuar sobre una superficie de 9 hectáreas.

Para proceder al sellado se han previsto capas de zorra natural, el drenaje de los gases, la protección de las aguas, la gestión de los lixiviados y, por otra parte, la instalación de 43 pozos para la extracción de biogás que se va a transportar a través de unas tuberías para, posteriormente, realizar su quema. De esta forma, aseveró que "lo que hasta ahora es una zona muy degradada pasará a convertirse en un espacio perfectamente recuperado e integrado dentro de la ciudad de Cuenca".

El consejero manifestó que con la finalización de este proyecto, se culmina todo el proceso de sellado de vertederos en la provincia de Cuenca pues, como apuntó, "por su magnitud y complejidad ha sido el último y a partir de ahora se licitarán y adjudicarán las obras que se prevén estén a pleno rendimiento en el último trimestre de este año".

## Aprobada la construcción del aparcamiento de San Pedro

La Junta Local de Gobierno del Ayuntamiento de Cuenca aprobó la licencia de construcción del aparcamiento de la calle de San Pedro, que estará ubicado en los depósitos del agua.

Según el alcalde, José Manuel Martínez Cenzano, que presidió la última Junta de la legislatura, "habrá un centenar de plazas de garaje, que son muy necesarias tanto para los vecinos como para las empresas hosteleras de la zona". Cenzano indicó también que es una "buena noticia, que esperamos que se convierta pronto en algo útil".

Por otra parte, también se dio

luz verde a la salida a concurso de la parcela del Matadero Viejo, que es de propiedad municipal. La parcela se pone en el mercado a un precio de 1.400.000 euros, para que se construyan 40 viviendas con algún tipo de protección.

En este sentido, Martínez Cenzano indicó que "es un lugar muy apetecido por muchos, lo que permite aventurar que al concurso habrá varios candidatos presentados. El precio es lo menos importante, porque al ser la parcela pública las viviendas deben tener algún tipo de protección".

Asimismo, a preguntas de los periodistas, el alcalde recordó que

en las cercanías está situada la antena de Radio Televisión Española, cuya retirada pidió a la dirección del ente en varias ocasiones, la última con motivo de la firma del convenio de reorganización de la sede de RTVE en Cuenca.

El primer edil conqueense indicó que cree "que es inminente la firma de reversión de RNE de esa parcela de una hectárea, y su traslado a las inmediaciones de la carretera de circunvalación, en una parcela que la Diputación puso a su disposición, en la serrezuela que separa la depresión del Júcar de Cuenca de la de Villar de Olla".

## El Virgen de la Luz recibe nuevas acreditaciones para formar a especialistas

El Hospital Virgen de la Luz de Cuenca, dependiente del Gobierno de Castilla-La Mancha, ha sido acreditado por la Dirección General de Recursos Humanos del Ministerio de Sanidad para impartir formación a médicos internos residentes en dos nuevas especialidades, Medicina Intensiva y Farmacia Hospitalaria.

Cada año el Hospital Virgen de la Luz y la Gerencia de Atención Primaria de Cuenca, a tra-

vés la Comisión de Docencia del Hospital y la Unidad Docente de Medicina Familiar y Comunitaria de Primaria, elaboran una oferta de plazas para los programas formativos de acuerdo con la capacidad docente acreditada.

Un total diez médicos y dos farmacéuticos conforman este año la vigésimo primera promoción de residentes que ya han iniciado su periodo de formación en el Área de Salud.

## Firmado el convenio para actuaciones de restauración hidrológico-forestales



Foto: Isabel González  
Martínez Guijarro, acompañado de diversas autoridades, entre ellas el secretario general para el Territorio y la Biodiversidad, Antonio Serrano, durante su visita a las obras de acondicionamiento del río Huécar, a su paso por la capital conqueense.

El consejero de Medio Ambiente y Desarrollo Rural, José Luis Martínez Guijarro, señaló que el acuerdo suscrito en 2005 entre el presidente de Castilla-La Mancha, José María Barreda, y la Ministra de Medio Ambiente, Cristina Narbona, ha supuesto "dar la vuelta a la situación que existía en la provincia de Cuenca".

Martínez Guijarro, que asistió a la firma de un convenio de colaboración entre el presidente de la Diputación de Cuenca y el secretario general para la Biodiversidad para la ejecución de actuaciones del Plan de restauración hidrológico-forestal y protección de cauces en esta provincia dentro de la cuenca hidrográfica del Júcar, hizo hincapié en la importancia de la colaboración entre administraciones "para solventar los problemas que afectan a los ciudadanos".

El convenio suscrito permitirá la ejecución y financiación de actuaciones del plan de restauración hidrológico-forestal y protección de cauces de la Confederación Hidrográfica del Júcar

car en esta provincia y beneficiará a un total de 82 municipios.

El período de ejecución del acuerdo corresponde a las anualidades 2007-2010 y cuenta con un presupuesto total de 66 millones de euros, de los que 4,3 se invertirán en una primera fase. La financiación de las obras corresponde a la Confederación del Júcar, en un 70%, y a la Administración provincial y local, en un 30%.

### ACONDICIONAMIENTO DEL HUÉCAR

Por otra parte, el consejero de Medio Ambiente y Desarrollo Rural y el secretario general para el Territorio y la Biodiversidad visitaron junto con el alcalde de Cuenca, José Manuel Martínez Cenzano, las obras de acondicionamiento que se han realizado en el cauce del río Huécar a su paso por la capital.

Con un presupuesto de un millón de euros, el objetivo de estas obras ha sido la mejora paisajística del río, de forma que el cauce creado artificialmente hace años se asemeje lo máximo posible a un cauce natural.



COMARCAS DE CUENCA - Vega del Codorno

## El acceso al monumento del Río Cuervo se acondiciona para discapacitados

El consejero de Medio Ambiente y Desarrollo Rural, José Luis Martínez Guijarro, ha visitado las obras de acondicionamiento que su departamento ha llevado a cabo en el Monumento Natural del nacimiento del río Cuervo, en el municipio conquense de Vega del Codorno, que han supuesto una inversión de 205.000 euros.

Como explicó Martínez Guijarro "las obras han consistido en la instalación de rampas de acceso para discapacitados y a todas las personas con problemas de movilidad, facilitando a todos los ciudadanos su acercamiento a este espacio protegido".

Asimismo, se han realizado obras de saneamiento, instalación de peldaños escaleras, delimitación de aparcamientos, cartelera y el arreglo de los caminos del entorno.

Martínez Guijarro que estuvo acompañado por el alcalde de Vega del Codorno, David Cardo, y otros miembros de la corporación, también conoció las obras del Centro de Interpretación del nacimiento del río Cuervo que están ubicadas en el casco urbano de esta localidad.

Como indicó el consejero "el objetivo de estos centros de interpretación es ofrecer informa-



Foto: Esther Pastor  
El consejero de Medio Ambiente y Desarrollo Rural, José Luis Martínez Guijarro, visitó la adecuación del monumento natural del nacimiento del río Cuervo en el municipio conquense de Vega del Codorno.

ción sobre los diferentes espacios que conforman su entorno natural, fauna y flora, tipos de suelos, la importancia del agua, etc. En definitiva contribuir a fomentar una actitud de respeto y conservación de los valores naturales en el visitante".

Pero además estos centros "suponen una fuente añadida para generar riqueza en los municipios donde se encuentran ubicados favoreciendo el desarrollo económico del medio rural" manifestó. Este espacio, que forma parte de la Red de Áreas Protegidas de Castilla-La Mancha, recibió en 2006 más de 12.000 visitantes.

El proyecto del centro de interpretación de Vega del Codorno

en el Monumento Natural del nacimiento del río Cuervo, que ha contado con una inversión de 375.000 euros, ha consistido en la edificación, la mejora de los accesos, el aparcamiento y el equipamiento que está por completarse.

El consejero explicó que, una vez se ponga en funcionamiento, este centro de interpretación pasará a formar parte de la Red de Centros de Educación Ambiental de Castilla-La Mancha que actualmente cuenta con 17 distribuidos por toda la región, a la que se sumarán otros 10 nuevos centros que han sido aprobados por el Ejecutivo autonómico recientemente para distintos espacios protegidos.

Las Majadas

## La localidad cuenta ya con una helisuperficie adaptada al vuelo sanitario

El consejero de Sanidad, Roberto Sabrido, y el alcalde de Las Majadas, Aurelio Arcos, visitaron la nueva helisuperficie de la localidad, ubicada en terrenos municipales y que está adaptada al vuelo nocturno sanitario.

Estas nuevas instalaciones han supuesto una inversión del Gobierno de Castilla-La Mancha de 28.100 euros y con su puesta en marcha existen un total de 27 helisuperficies en la provincia de Cuenca adaptadas para el vuelo nocturno sanitario, además de otras 17 en construcción, con una inversión total en este apartado de 1,3 millones de euros.

"La apertura de estos dispositivos acerca todavía más a los ciudadanos de esta tierra los servicios de emergencias y urgencias, que son básicos e indispensables para una atención sanitaria de ca-

lidad, y más en una región tan amplia como la nuestra", manifestó Sabrido, que estuvo acompañado en la visita, además del alcalde, por el delegado de Sanidad en Cuenca, José Antonio Olmeda y el gerente de Atención Primaria de esta provincia, Andrés Barrios.

El alcalde, por su parte, agradeció el apoyo del Gobierno de Castilla-La Mancha para que Las Majadas pueda disponer de una helisuperficie, "que ante todo ofrece una enorme tranquilidad a los vecinos ante una posible emergencia o urgencia sanitaria en la localidad".

### ESTACIÓN METEOROLÓGICA

La helisuperficie de Las Majadas, al igual que todas las demás adaptadas para el vuelo nocturno, se encuentra balizada e iluminada, y está dotada de una esta-

ción meteorológica automática que envía información cada 10 minutos al centro de coordinación del 112 sobre la temperatura, intensidad y dirección del viento, presión atmosférica, humedad del aire, visibilidad y precipitaciones, si las hay.

Igualmente, dispone de cámaras de video y sonido que permiten al 112 y al piloto ver en tiempo real las condiciones ambientales en ese punto. Todos estos equipos se gestionan desde el centro del 112 a través de una conexión telefónica, o bien desde el propio helicóptero a través del equipo de radio.

Castilla-La Mancha es la primera Comunidad peninsular y la segunda de España, tras Canarias, que dispone de un servicio de transporte aéreo sanitario las 24 horas del día.

Tarancón

## Licitadas las obras de construcción de la depuradora

El Gobierno regional, a través de la empresa pública Aguas de Castilla-La Mancha, adscrita a la Consejería de Obras Públicas, ha licitado la redacción del proyecto y las obras de construcción de las Estaciones Depuradoras del municipio conquense de Tarancón.

El presupuesto de licitación asciende a 10 millones de euros y se estima un plazo de ejecución de 4 meses para la redacción del proyecto y de 20 meses para su construcción desde el inicio de las obras. La fecha límite de presentación de las ofertas es el 22 de junio de 2007.

Esta actuación dotará a esta ciudad de un sistema de depuración adecuado a las nuevas necesidades surgidas en relación al gran crecimiento económico y demográfico que está experimentando este municipio, garantizando, por tanto, un desarrollo sostenido y sostenible.

El Gobierno de Castilla-La

Mancha está actuando en todo el ciclo integral del agua con objeto de garantizar el abastecimiento en cantidad y calidad a los municipios de la región, pero también para devolver las aguas al medio natural en el mejor estado posible. En este sentido, a través de una herramienta útil como Aguas de Castilla-La Mancha, está apoyando a los ayuntamientos en el desarrollo de sus competencias municipales en materia de depuración de aguas residuales.

A este respecto se están ejecutando 367 depuradoras en toda la región que van a beneficiar a 412 núcleos de población y que supondrán una inversión de 420 millones de euros, con el propósito de alcanzar el objetivo de que, en el horizonte de 2008, el 98 por ciento de la población de Castilla-La Mancha cuente con un sistema de depuración adaptado a sus necesidades.

Buenache de Alarcón

## La localidad contará con un nuevo Consultorio Local



Foto: Julio Sánchez  
El consejero de Sanidad, Roberto Sabrido, junto al alcalde de Buenache de Alarcón, Seguro Escobar, el delegado de Sanidad, José Antonio Olmeda, y concejales ante el nuevo consultorio local.

La superficie sanitaria de la localidad conquense de Buenache de Alarcón se ha quintuplicado con el nuevo consultorio local que se ha construido en una parcela cedida por el Ayuntamiento y con una inversión superior a los 100.000 euros, de la cual un 90% ha sido financiado por el Gobierno de Castilla-La Mancha.

El consejero de Sanidad, Roberto Sabrido, visitó estas nuevas instalaciones, con más de 400 metros cuadrados, junto con el alcalde de Buenache, Seguro Escobar, y el delegado de Sanidad en Cuenca, José Antonio Olmeda.

El edificio dispone de una sala de espera amplia, consulta

médica y de enfermería, además de sala de curas y extracciones, un espacio para almacén y aseos adaptados para su uso por personas con minusvalías.

El alcalde agradeció la colaboración del Gobierno de Castilla-La Mancha en la construcción del nuevo centro médico, "que da respuesta a las demandas y necesidades de nuestros vecinos en materia sanitaria".

El consultorio local de Buenache de Alarcón pertenece a la Zona Básica de Salud de Valverde del Júcar y tiene un total de 610 tarjetas sanitarias. Pasan consulta a diario un médico y una enfermera y desde este año dispone de extracción periférica de muestras.



Firmado un protocolo con los dieciséis municipios beneficiados

## Acuerdo para la puesta en marcha del Área Supramunicipal de Transportes

La consejera de Obras Públicas, María Encina Álvarez, ha firmado en Guadalajara un protocolo para el desarrollo del Área Supramunicipal de Transportes (ASTRA) de Guadalajara con los dieciséis municipios que se van a beneficiar de este proyecto.

A través de este acuerdo, el Gobierno de Castilla-La Mancha garantiza la financiación del cincuenta por ciento del déficit que arroje este servicio de transportes, mientras que el cincuenta por ciento restante se distribuirá entre el resto de poblaciones en función de determinados parámetros.

María Encina Álvarez ha señalado que el ASTRA va a "convertir el transporte entre la capital y los municipios de su entorno en un servicio moderno, ágil y eficaz como el que merece una zona en continuo progreso".

Con esta iniciativa del Ejecutivo de José María Barreda se van a acometer importantes mejoras en las frecuencias, nuevos servicios, abaratamiento de precios gracias a la aplicación de un billete único o servicios nocturnos los fines de semana. Además, la titular de Obras Públicas ha asegurado "que este servicio nace con una vocación flexible" pudiendo ampliarse en un futuro los municipios incluidos en el mismo o añadiendo futuras mejoras en función de que se vaya desarrollando, si bien ha



Foto: Nuria Gil  
La consejera de Obras Públicas, María Encina Álvarez, durante la firma del protocolo relativo al Área Supramunicipal de Guadalajara con los alcaldes de los 16 municipios beneficiados.

resaltado que "prácticamente se han recogido todas las alegaciones propuestas por los alcaldes", y ha incidido en el consenso con que ha sido elaborado el ASTRA, y ha puesto en valor la buena colaboración entre la Consejería y los ayuntamientos.

Del mismo modo, Álvarez ha querido agradecer la buena disposición mostrada por el alcalde de Guadalajara, Jesús Alique, como municipio de cabecera, ya que "es conocedor de que las relaciones de su ciudad con las poblaciones de su entorno deben ser lo más fluidas, ya que beneficia a todos los ciudadanos".

Por su parte, Jesús Alique ha apuntado que éste "es un paso significativo en las relaciones de

Guadalajara con los municipios del Corredor del Henares, que pretende concienciar que el transporte público es más rentable y que va a mejorar la calidad de vida de los ciudadanos". En el mismo sentido se han expresado el resto de alcaldes que han calificado como "mejora sustancial" esta iniciativa, además de destacar que conllevará menores costes.

Los municipios beneficiados, además de Guadalajara, son: Alcovera, Azuqueca de Henares, Villanueva de la Torre, Quer, Cabanillas del Campo, Valdeaveruelo, Galápagos, Torrejón del Rey, El Casar, Marchamalo, Fontanar, Yunquera de Henares, Humanes, Valdehueco Fernández y Moherando.

## 870.000 euros para las nuevas consultas de Oftalmología y Traumatología del Hospital

El Hospital Universitario estrenará en la primera quincena de junio los nuevos espacios de consulta destinados a Oftalmología y Traumatología, un proyecto en el que la Junta de Comunidades ha invertido 870.000 euros, entre obras y equipamiento. Ambas especialidades quedarán ubicadas en la zona baja del módulo conocido como materno-infantil.

La apertura de estas instalaciones permitirá ofrecer una mejor calidad asistencial, proporcionando mayor amplitud y comodidad a los usuarios que acuden a consulta, y facilitando las condiciones de trabajo de los profesionales de estas dos especialidades, que se encuentran entre las de mayor actividad del centro sanitario.

Además, supone un paso adelante en la reconversión de este

edificio en un módulo policlínico dedicado íntegramente a Consultas Externas, tal como recoge el proyecto de ampliación y reforma del Hospital.

El Servicio de Oftalmología dispondrá de 11 consultas y cuatro salas de tratamiento, mientras que para Traumatología se van a habilitar ocho consultas y cuatro salas auxiliares. El centro sanitario ha destinado más de 360.000 euros para renovar y ampliar el equipamiento que se instalará en ellas. Entre los nuevos equipos destacan algunos que permitirán incrementar la cartera de servicios. Es el caso del paquímetro óptico -empleado para medir el grosor corneal- y el topógrafo corneal -que proporciona un molde del ojo- una prueba que hasta ahora no era posible realizar en el propio Hospital.

La comodidad de los usuarios va a mejorar también de forma significativa con amplias zonas de espera, diferenciadas para cada especialidad, que suman en conjunto más de 150 metros cuadrados. Además, se instalará un servicio de citaciones para estas dos especialidades y otras del Área Quirúrgica, que evitará a los usuarios la necesidad de desplazarse a otros puntos del Hospital para gestionarlas.

Las nuevas consultas tienen un acceso directo desde el exterior, en cuyo entorno se ha habilitado una zona libre de vehículos, excepto las plazas de aparcamiento reservadas para ambulancias, ya que es frecuente que los pacientes de estas especialidades tengan su movilidad reducida como consecuencia de la patología que padecen.

## La Junta colabora con la Federación de Vecinos en materia de consumo

El Gobierno de Castilla-La Mancha destinará este año 5.000 euros al mantenimiento de la nueva oficina de información al consumidor de la Federación de Asociaciones de Vecinos de Guadalajara (FAVG), situada en la tercera planta del centro San José y que empezó a funcionar en el mes de mayo.

Así lo anunció el director general de Consumo, Jesús Montalvo, durante su visita a estas instalaciones, acompañado por la delegada de Sanidad, Eladia Abánades, y en la cual se entrevistó con el presidente de la Federación de Vecinos y otros miembros de la Junta Directiva. Montalvo les expresó el apoyo decidido del Gobierno de Castilla-La Mancha a esta iniciativa "que viene a ampliar la oferta de herramientas que tienen a su alcance los consumidores para defender sus derechos".

Previamente, el director general visitó la oficina virtual del Centro Europeo del Consumidor, situada en la Oficina de Turis-

mo de Guadalajara. Montalvo señaló las ventajas de esta herramienta telemática para ofrecer información y asistencia a los consumidores extranjeros, así como la gestión de reclamaciones transfronterizas. También subrayó la información que aportan sobre los problemas más frecuentes en cuanto a los productos y servicios que utilizan los turistas.

Por su parte, el presidente de los hosteleros de Castilla-La Mancha, Manuel Jiménez, agradeció la colaboración "habitual y necesaria" que presta el Gobierno regional a iniciativas de este tipo, que contribuyen a mejorar el servicio ofrecido a las personas que visitan la región. Jiménez recordó el destacado papel que ocupa el turismo en Castilla-La Mancha como fuente de ingresos.

En la actualidad, ha recordado Montalvo, existen en toda España 50 oficinas virtuales, de las cuales ocho están localizadas en Castilla-La Mancha.

## Horario ampliado para el programa "Guadalajara Abierta"

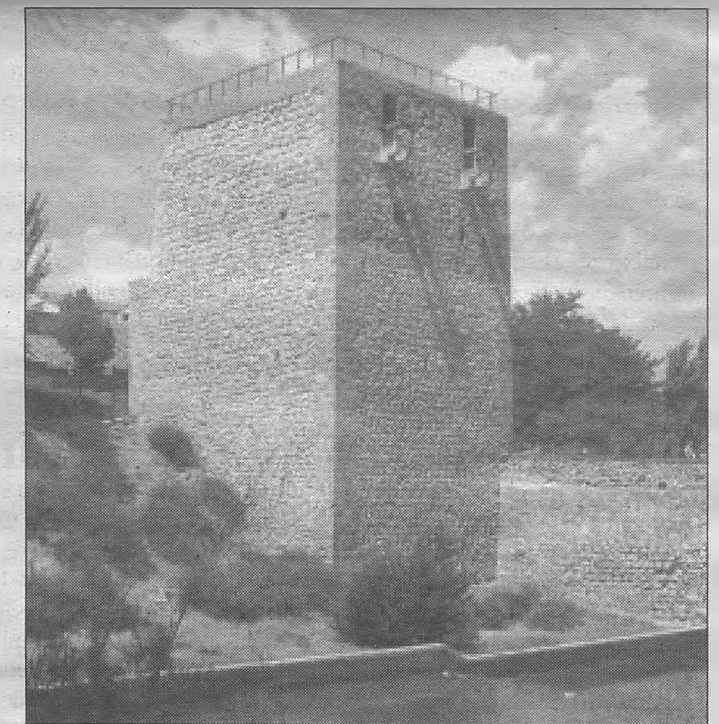

La Torre del Alamin y el Puente de las Infantas, son uno de los monumentos incluidos en el programa de visitas guiadas "Guadalajara Abierta".

El programa de visitas guiadas "Guadalajara Abierta", se encuentra en funcionamiento desde el pasado día 1, una fecha a partir de la que el Alcázar Real de Guadalajara, la Capilla de Luis de Lucena, el Salón Chino del Palacio de la Cotilla, los torreones del Alamin y de Alvar Fañez de Minaya, junto con el Liceo Caracense, estrenaron el nuevo horario de aperturas para visitas turísticas.

Según ha informado el Ayuntamiento de la capital guadalajareña, la novedad de este horario es que se amplía a los domingos por la tarde la posibilidad de visitar estos emblemáticos recintos.

Así, desde esa fecha de 1 de junio, el horario de apertura de sábados y domingos será de 10 a 14 horas y de 16,30 a 19,30 horas y la entrada seguirá siendo gratuita.



## COMARCAS DE GUADALAJARA - Azuqueca de Henares

Un Centro de Ocio para mayores y un Centro de Atención a la Infancia

### Dos nuevos centros se sumarán a los recursos de Bienestar Social

El Gobierno de Castilla-La Mancha invertirá más de 3,5 millones de euros en la construcción de dos nuevos centros en Azuqueca de Henares, según los dos protocolos de colaboración firmados entre el consejero de Bienestar Social, Tomás Mañas, y el alcalde de esta localidad alcarreña, Florentino Bonilla.

Tomás Mañas destacó la gran sensibilidad que el Ayuntamiento de Azuqueca de Henares, y más concretamente su alcalde, ha demostrado con los colectivos más desfavorecidos de su municipio, "dotando a la localidad de todos aquellos recursos necesarios para mejorar su atención y calidad de vida".

En este sentido, el consejero se refirió al futuro centro de ocio para mayores, cuyo protocolo de creación firmó con el alcalde, destacando que es "un proyecto único en nuestra región, dado que no existe hasta el momento ninguno de estas características y con el enfoque que se le pretende dar".

Así, este nuevo recurso para mayores dispondría de espacios amplios y adaptados para dar cabida a todas aquellas actividades, cursos de formación, talleres e iniciativas que pretendan llevar a cabo las personas de este colecti-



Foto: Oscar Gómez  
El consejero de Bienestar Social, Tomás Mañas, junto al alcalde de Azuqueca de Henares, Florentino Bonilla, durante el acto de firma de los dos protocolos.

vo en Azuqueca de Henares.

Para hacer realidad este futuro centro la Consejería de Bienestar Social y el Ayuntamiento invertirán, a partes iguales, más de 2,5 millones de euros, una cantidad "que a buen seguro se incrementará notablemente, cuando se realice el equipamiento del centro", según Tomás Mañas.

Por otra parte, el segundo de los protocolos firmados tiene como fin la construcción de un nuevo centro de atención a la infancia, que sería el tercero que se lleva cabo en colaboración con el Gobierno regional, y en cuya construcción y equipamiento se invertirán más de 1 millón de euros.

El consejero destacó que este nuevo centro "es imprescindible en una localidad como Azuqueca, que en los últimos años está registrando un notable incremento de población, para dar respuesta a la demanda de las familias que pretenden conciliar el cuidado de los niños con su trabajo".

Ese nuevo recurso, destinado a niños de entre 0 y 3 años, dispondrá de una capacidad suficiente para acoger entre 80 y 90 pequeños y en su construcción se invertirán unos 12 meses, por lo que se espera que pueda comenzar a funcionar para el curso 2008-09, según el titular de Bienestar Social.

### Azuqueca se incorpora a la Red Regional de Centros de Información Sociosanitaria

La directora general de Salud Pública, Berta Hernández, ha visitado el Centro de Información, Formación y Orientación Sociosanitaria (CIFOS) de Azuqueca de Henares, que acaba de incorporarse a la red regional de recursos sobre educación en salud para jóvenes.

Creados en colaboración con el Consejo de la Juventud de Castilla-La Mancha, la Junta de Comunidades contribuye al sostenimiento de los seis CIFOS de la comunidad autónoma mediante la firma de convenios bianuales que suman cerca de 500.000 euros para el periodo 2007-2008, según indicó Hernández.

Ante más de una treintena de jóvenes azudenses, la directora general explicó que el objetivo de estos centros es "fomentar hábitos de vida saludables y dar respuesta a las inquietudes que pue-

den plantearse en múltiples aspectos". Para ello, los CIFOS trabajan áreas como la educación sexual, los hábitos alimentarios saludables, las habilidades sociales, el consumo de drogas o la prevención de accidentes de tráfico.

La labor que desarrollan, destacó Hernández, tiene su reflejo en datos como las cerca de 200 acciones formativas promovidas durante el año pasado con más de 5.000 participantes. Además, existen numerosos materiales didácticos tanto para los propios jóvenes como para profesionales que trabajan con ellos.

Por su parte, el presidente del Consejo de la Juventud de Castilla-La Mancha, César García Moya, que también asistió a la visita, expresó su agradecimiento al Gobierno regional por apostar por los jóvenes tanto en el apoyo a los CIFOS como en otras iniciati-

vas promovidas desde este organismo.

La actividad de los CIFOS incluye talleres dirigidos a jóvenes, escuelas de padres, orientación profesional y consulta individualizada, donde se centra la mayor parte de la demanda. El principal motivo de consulta tiene que ver con la sexualidad, que está presente en un 42% de los casos, le siguen las habilidades sociales y autoestima con un 27% y después se sitúan la alimentación y los hábitos de consumo nocivos.

El CIFOS, situado en el edificio de El Foro, estará abierto en horario de 10 a 14 horas, de lunes a viernes, y los miércoles de 16 a 18 horas. Podrán acudir a él tanto usuarios de Azuqueca como de otras localidades vecinas, indicó la delegada de Sanidad, Eladia Abánades, al ser el primero que se implanta en Guadalajara.

### Licitada la construcción de cinco depuradoras en la provincia

El Gobierno de Castilla-La Mancha ha licitado las obras de construcción de cinco Estaciones Depuradoras de Aguas Residuales que darán servicio a las poblaciones de El Casar, Mesones, Torrejón del Rey, Galápagos, Valdeaveruelo y Valdenuño-Fernández, en la provincia de Guadalajara.

El presupuesto de licitación de estas infraestructuras asciende a cerca de 11 millones de euros y el plazo de ejecución de las mismas es de 20 meses desde el comienzo de las obras. La fecha límite para presentación de las ofertas es el 5 de julio de 2007.

Estas actuaciones darán servicio a unos municipios, situados en la zona de la Campiña Baja, que están experimentando un gran crecimiento tanto demográfico como económico y que con esta infraestructura dispon-

drán de un sistema de depuración adecuado a este desarrollo.

El Gobierno regional está actuando en todo el ciclo integral del agua con objeto de garantizar el abastecimiento en cantidad y calidad a los municipios de la región, pero también para devolver las aguas al medio natural en el mejor estado posible. En este sentido, a través de una herramienta útil como Aguas de Castilla-La Mancha, está apoyando a los ayuntamientos en el desarrollo de sus competencias municipales en materia de depuración de aguas residuales dotándoles de la infraestructura necesaria para llevar a cabo un crecimiento sostenido y sostenible en el tiempo, y que además es de vital para la implantación de nuevas actividades económicas en estas poblaciones.

### Molina de Aragón

### 168.000 euros para la mejora de siete espacios del centro histórico



Foto: J.L. Rodríguez  
El consejero de Vivienda y Urbanismo, Alejandro Gil, visita el centro histórico de Molina de Aragón, acompañado del alcalde del municipio, Pedro Herranz (dcha.), y el delegado provincial de la Consejería, Abilio Martín (izqda.).

El consejero de Vivienda y Urbanismo, Alejandro Gil, y el alcalde de Molina de Aragón, Pedro Herranz, visitaron los pasados días las obras de mejoras urbanas que el Ayuntamiento está ejecutando en el municipio, por valor de 168.000 euros.

Los trabajos, en los que la Junta de Comunidades participa económicamente con cerca de 143.000 euros, tienen por objeto el acondicionamiento de hasta siete espacios públicos del centro histórico del municipio.

Así, se recoge la ejecución de aceras de piedra caliza y bordillos, la colocación de barandillas, bancos y papeleras basculantes y la plantación de arbolado en la calle Larga, las plazas de la Enseñanza, España y Tres Palacios, las subidas al Castillo y de Martínez Izquier-

do, el Puente Manola y la Plaza de San Felipe. Además, el proyecto contempla una red específica para el riego de las zonas verdes, nuevas bocas de riego e hidrantes contra incendios así como la reposición de la acometidas domiciliarias al sistema general de abastecimiento.

Las obras, igualmente, incluyen mejoras en el colector municipal y en distintas acequias, la creación de varios muretes pasamanos tanto ornamentales como de seguridad y la ampliación del servicio de alumbrado público.

En opinión de Gil, se trata de una actuación "integral, que se adapta perfectamente a la singularidad arquitectónica de Molina de Aragón y que aumenta de manera notable, la calidad de vida de sus vecinos".



## Ecologistas y 'Plataforma x Toledo' recurren el POM ante el TSJC-M

Ecologistas en Acción y la 'Plataforma x Toledo' han presentado ante el Tribunal Superior de Justicia de Castilla-La Mancha un recurso contencioso-administrativo contra el Plan de Ordenación Municipal (POM) de la capital regional, a fin de anularlo, y de que se vuelva a reelaborar, pues consideran que se aprobó bajo presiones de los sectores económicos interesados en las recalificaciones.



Ecologistas en Acción ha recurrido el Plan de Ordenación Municipal por considerar que no se han hecho bien las cosas en la tramitación del POM, y que se debe reformular este documento.

Así lo anunciaron en rueda de prensa el secretario provincial de Ecologistas, Miguel Ángel Rodríguez, y el portavoz de la 'Plataforma x Toledo', Justo López, quienes explicaron que este recurso se encuadra dentro del plazo legal que estipula la orden de aprobación la Consejería de Vivienda y Urbanismo, con la que daba el visto bueno al POM.

Fue el representante de la asociación ecologista quien señaló que no se trata de una decisión "caprichosa" para generar problemas, sino que les mueve el deseo de "velar por los derechos de los ciudadanos, por la defensa del medio ambiente y el patrimonio artístico e histórico de la ciudad".

Aseguró Hernández que "la propia Consejería ofrece en bandeja los argumentos para presentar el recurso", pues no se ha tenido en cuenta las alegaciones presentadas por colectivos, ni las cuestiones relacionadas con la clasificación de los suelos, la protección del medio ambiente, la catalogación con los suelos urbanizables de especial protección y la conservación del patrimonio

de la ciudad.

"De forma sorprendente para nosotros todo ello se recoge en la misma orden que acaba dando el visto bueno al documento, que a todos luces no ha cumplido con exigencias legales y técnicas a que obliga la normativa pertinente" dijo.

"Es evidente que Ecologistas en Acción y la Plataforma x Toledo si hay reconsideración del POM, como han anunciado algunos partidos políticos que han concurrido a estas elecciones y que tienen opciones de gobernar la ciudad, reconsideraremos nuestra posición".

En caso de que esto ocurra, apuntó el también coordinador regional de Ecologistas, "estaríamos ante un nuevo POM, que debería ser sometido de nuevo a la consideración de los toledanos, con un nuevo proceso de información pública".

Se pronunció también sobre

la recalificación de los terrenos de Dehesa Aceituno, contemplada en el documento, donde se ubicará el vertedero, medida que no da respuesta adecuada la recalificación de los terrenos donde se pretende ubicar.

Según Hernández esos terrenos merecían la catalogación de suelos no urbanizables protegidos pero el POM no ha hecho caso de esos informes y por tanto este será otros de los elementos en los que se va a centrar nuestro recurso. Sobre este asunto añadió su sorpresa ante el hecho de que la Diputación de Toledo haya iniciado los acuerdos para expropiar estos terrenos, cuando todavía no se ha aprobado el proyecto.

"Vamos a mantener firme el pulso -continuó- y confiamos en que después de las elecciones los políticos que les toque dirigir los destinos de la ciudad de Toledo, sean conscientes de

que no se han hecho bien las cosas en la tramitación del POM, y que se debe reformular este documento, que no ha tenido en cuenta las singularidades de este municipio, ni los deseos y las expectativas de los ciudadanos".

### TREGUA ELECTORAL

Por su parte, López, que señaló que "han querido mantener una cierta tregua electoral", dijo querer pensar que "el POM se aprobó en clave electoral y no en otra clave, que nos haría pensar que ha habido algún interés oculto". "Fue la Junta la que lo ha aprobado y la Consejería de Medio Ambiente la que hablaba de un POM insostenible, y queremos entender que alguien no leyó algunos de los documentos adjuntos al POM", agregó.

Justo López defendió que pasar de 30.000 viviendas a 67.000, como ha ocurrido en el caso del POM de Toledo es una modificación sustancial y por ello la ley exige un nuevo proceso de información pública.

"Si en otros casos el Tribunal Supremo ha llegado a invalidar esos documentos por no ser expuestos a información pública, es causa suficiente como para inhabilitar este POM, que no ha tenido consideraciones desde el punto de vista ambiental y patrimonial", apostilló.

López, que añadió que ese informe previo medioambiental va a ser la base a lo que en junio diga la UNESCO, se mostró convencido de que hay motivos suficientes para pensar, "teniendo en cuenta que el equipo de Gobierno de Toledo va ser compartido por el PSOE, que hablaba de rediseñar el POM, e IU, que se oponía a él, que ha llegado el momento de que esto que se aprobó en falso, se vuelva a plantear".

## Abierto el nuevo aparcamiento del Hospital de Parapléjicos

Con motivo de la continuidad de las obras de ampliación y reforma del Hospital Nacional de Parapléjicos de Toledo, desde el pasado día 4 se encuentra abierto al público el nuevo aparcamiento, situado junto al helipuerto y en el acceso principal a la finca donde se ubica dicho centro hospitalario.

Para el acceso de los peatones desde este aparcamiento hasta la entrada principal del edificio, se ha habilitado un camino vallado que evita el tránsito de peatones por las zonas de circulación de vehículos. Asimismo, queda, como único acceso para el tráfico rodado, un vial de doble sentido que pasa por la nueva puerta principal del edificio y entrada de consultas externas, y desembocará en el aparcamiento del olivar.

Las obras de ampliación y reforma del Hospital Nacional de Parapléjicos contemplan, en su primera fase, la construcción de un nuevo edificio de más de 22.600 metros cuadrados en una parcela situada a continuación del ala suroeste del hospital y con 600 plazas de aparcamiento.

El Gobierno de Castilla-La Mancha invertirá en esta primera fase de las obras, que tienen un plazo de ejecución de 22 meses, un total de 30 millones de euros.

## Convenio para la rehabilitación de áreas vegetales del Casco Antiguo

El Ayuntamiento de Toledo y el Consorcio de la Ciudad han firmado un convenio para la ejecución del proyecto de rehabilitación medioambiental de las áreas vegetales del Casco Histórico, por el que estas tareas las llevará a cabo un grupo de cinco personas formadas en el Taller de Habilidades de la capital regional.

De esta forma, la primera actuación se ha iniciado en el sector noroeste del Casco, en el entorno que comunica la Puerta de Alcántara con el Convento de la Concepción Franciscana. Este área, con profundos desniveles y cotas complejas para un tratamiento vegetal uniforme, pretende rehabilitarse como área de paseo y contemplación visual.

La idea del proyecto es completar poco a poco, a lo largo del primer año de este plan de acción, un total de 25 actuaciones de rehabilitación medioambiental vinculadas por proximidad en los conjuntos monumentales más notables de la ciudad.

## La Junta de Gobierno Local añade 800.000 euros al presupuesto para el Palacio de Congresos

El alcalde en funciones de Toledo, José Manuel Molina, ha anunciado que la Junta de Gobierno Local ha aprobado un expediente de modificación de créditos para incorporar a los Presupuestos Municipales la cantidad de 791.960,25 euros, una aportación de la Consejería de Industria y Tecnología, para cofinanciar las obras de construcción del nuevo remonte peatonal y el Palacio de Congresos del Miradero que "estará terminado el próximo año".

Molina, que realizó estas de-

claraciones durante una rueda de prensa, explicó también que la Junta de Gobierno Local aprobó la solicitud de una subvención de 60.000 euros a la Consejería de Trabajo y Empleo para el desarrollo de actividades relacionadas con la integración laboral de personas inmigrantes.

Del mismo modo, el pasado 30 de mayo, cuando tuvo lugar dicha Junta, se concedió la licencia a la empresa "Limpiezas Licen, S.L." para demoler el inmueble y construir un edificio de cinco viviendas en la calle de la

Fuente número 14; también a la empresa "Hostal de los Reyes, S.L." para construir un edificio de seis apartamentos en la calle Perala número 3; y, por último, al Consorcio Ciudad de Toledo para ejecutar las obras de rehabilitación en la Plaza de Buzones 1, 2 y 3.

Asimismo, se aprobó la concesión de licencia de primera utilización a la empresa "Toledo Norte S-211" para la puesta en uso del edificio de ocho garajes en el callejón de Obras Públicas. Además, se aprobó el acta de re-

cepción de instalaciones derivadas del proyecto de rehabilitación del Local 21 de la antigua Escuela de Educación Física a la Fundación Sociosanitaria de Castilla-La Mancha para la integración socio-laboral del enfermo mental.

Otro de los asuntos aprobados en la última Junta de Gobierno Local, fue la aprobación del texto del convenio a suscribir con la Asociación de Peña "Bahamontes" para colaborar en la financiación de la XLII Vuelta Ciclista Internacional a Toledo.



Cartuchos y Toner originales, compatibles y reciclados

para todos los modelos de impresora

Impresiones  
Diseño Gráfico

 **RECICLÉE**  
LA MANCHA S.L.

Avda. D. Antonio Huertas, 11  
Telf.: Y Fax: 926 50 19 09  
e-mail: 926501909@telefonica.net  
13700 Tomelloso (Ciudad Real)

**EPSON Y CANON DESDE 3€**

**DESCUENTO**

**AL ENTREGAR LOS VACIOS**

**RECICLA**



COMARCAS DE TOLEDO - Castillo de Bayuela

## Sabrido visitó las obras del Centro de Salud, próximo a su apertura

El consejero de Sanidad, Roberto Sabrido, visitó las pasadas semanas las obras del nuevo Centro de Salud del municipio toledano de Castillo de Bayuela, que multiplica por cinco la superficie de sus instalaciones, pasando de los 288 metros cuadrados actuales a más de 1.400, en las que el Gobierno de Castilla-La Mancha ha invertido cerca de dos millones de euros.

El consejero, que estuvo acompañado en su visita por la alcaldesa, Hortensia de la Casa; el gerente del Servicio de Salud de Castilla-La Mancha, Joaquín Chacón, el delegado provincial de Sanidad, Hugo Muñoz; y el gerente de Atención Primaria del Área de Talavera, Fernando Grajera, aseguró que la construcción de este nuevo dispositivo sanitario permitirá ampliar la cartera de servicios con la incorporación de fisioterapia, unidad de salud bucodental y matrona, lo que evitará desplazamientos a los usuarios.

Sabrido manifestó que este nuevo centro de salud responde al compromiso del presidente Barrera de mejorar la calidad en la atención sanitaria, ya que se ha quintuplicado la superficie del centro para que los profesionales realicen su trabajo en las mejores condiciones y los pacientes reciban los mejores cuidados en unas instalaciones cómodas. "Mejorar cada día la calidad asistencial que se presta en nuestro servicio de salud, es una de nuestras principales prioridades".

Por su parte, la alcaldesa agradeció la colaboración y el apoyo del Gobierno de Castilla-La Man-



Foto: Abel Martínez  
El director gerente del Sescam, Joaquín Chacón, y el consejero de Sanidad, Roberto Sabrido, posan junto al resto de autoridades frente a la fachada del nuevo Centro de Salud.

cha, "para hacer realidad el deseo de todo un pueblo de disponer de un nuevo centro de salud amplio, funcional y accesible, y que estoy segura va a contentar tanto a nuestros vecinos como a nuestros profesionales".

El nuevo centro de salud se construye en una parcela de la calle Ismael Pulido, de más de 3.000 metros cuadrados, cedida por el Ayuntamiento. Este dispositivo contará con una superficie total construida de 1.428 metros cuadrados y se levantará en la parte norte del terreno, dejando el resto disponible para actuaciones posteriores si fuera necesario.

El centro consta de una planta sótano, donde estarán ubicadas las instalaciones generales del edificio, y una planta baja en la que estará el área de Urgencias, un área de asistencia general, con dos consultas de Medicina General y otras tantas de Enfermería, un cuarto de curas, además de salas de espera.

Asimismo, en esta planta se

ubicará la consulta de matrona, la Unidad de Salud Bucodental y el despacho del trabajador social.

También dispondrá de una completa área de Rehabilitación y un bloque de actuación médica especial dotado con un pequeño quirófano para la realización de intervenciones de cirugía menor. Las instalaciones se completan con una residencia para el personal de guardia, con dos dormitorios, estar y cocina/comedor, y un área de dirección y docencia donde estarán los despachos de los coordinadores médicos y de enfermería, un aula y una biblioteca.

El nuevo centro de salud prestará atención sanitaria a la Zona Básica de Salud de la Sierra de San Vicente, que cuenta en la actualidad con un total de 3.884 tarjetas sanitarias pertenecientes a los municipios de Castillo de Bayuela, Cardiel de los Montes, Garciotún, Nuño Gómez, Hinojosa de San Vicente, Pelahustán, El Real de San Vicente y San Román de los Montes.

## Adjudicadas las obras de ocho depuradoras que darán servicio a 10 municipios

El Gobierno de Castilla-La Mancha, a través de la empresa pública Aguas de Castilla-La Mancha, adscrita a la Consejería de Obras Públicas, ha adjudicado las obras de construcción de las Estaciones Depuradoras de Aguas Residuales que prestarán servicio a diez municipios toledanos, concretamente a Carmena y Escalonilla, con una depuradora conjunta para ambas poblaciones, Gerindote, Burujón, Albarreal de Tajo, Cebo-lla, Montearagón, Mesegar y La Mata y El Carpio de Tajo, también con una depuradora para ambas

poblaciones.

El presupuesto de adjudicación global de estas infraestructuras asciende a más de doce millones de euros y el plazo de ejecución de las obras es de dieciocho meses desde el comienzo de las mismas.

Por otro lado, el Ejecutivo castellano-manchego también ha licitado las obras de construcción de doce depuradoras para otros tantos municipios conquenses: Aliaguilla, Landete, Carboneras de Guadazaón, Cañada del Hoyo, Talayuelas, Villar del Humo, Alba-

late de las Nogueras, Torralba, Villaconejos de Trabaque, Arcos de la Sierra, Castillejo-Sierra y Fresneda de la Sierra.

En el caso de los seis primeros municipios, el plazo de ejecución es de 18 meses, desde el comienzo de su construcción, y la fecha límite para presentar ofertas es el 10 de julio de 2007, mientras que en los restantes el tiempo de construcción es de 16 meses y la fecha límite el día 7 de septiembre. El importe de licitación de estas actuaciones asciende a cerca de 9,5 millones de euros.

Talavera de la Reina

## Adjudicadas las obras del quinto Centro de Salud

El Gobierno de Castilla-La Mancha, a través del SESCAM, ha adjudicado a la empresa DHO Infraestructuras, S.A., las obras de construcción del nuevo Centro de Salud de Talavera de la Reina, por un importe de 4.554.892,48 euros y un plazo de ejecución de 16 meses.

El quinto Centro de Salud de la Ciudad de la Cerámica se construirá en una parcela de más de 3.000 metros cuadrados, cedida por el Ayuntamiento talaverano, ubicada en el Barrio del Parque, entre la calle Viena en conexión con la Avenida de la Constitución, en una zona muy próxima al Hospital Nuestra Señora del Prado.

El proyecto redactado por la empresa Arquitectnia, Arquitectos y Técnicos S.L., dibuja un centro sanitario con una superficie construida de 4.353 metros

cuadrados, distribuidos en cuatro plantas. El servicio de Urgencias tendrá acceso directo desde la calle y contará con áreas de recepción de pacientes, de familiares, de asistencia y de control y apoyo. Dispondrá de dos consultas de Atención Continuada, una sala de emergencias polivalentes, una sala de curas y de observación.

En la planta baja estará también ubicado el Servicio de Rehabilitación, que dispondrá de un área de recepción de pacientes y una sala de Cinesiterapia, de 63 metros cuadrados.

El nuevo Centro de Salud contará con diez consultas de Medicina General, dos de Pediatría y doce de Enfermería, además de una consulta de matrona y Unidad de Salud Bucodental, así como una amplia zona de extracciones de muestras.

Aldeanueva de San Bartolomé

## Mañas visitó la Residencia en la jornada de puertas abiertas



Foto: Oscar Gómez  
El consejero de Bienestar Social, Tomás Mañas, departe con el alcalde de Aldeanueva de San Bartolomé, Ángel de Bodas, durante la visita a las instalaciones de la nueva residencia de mayores.

El consejero de Bienestar Social, Tomás Mañas, presidió la jornada de puertas abiertas de la residencia para personas mayores de Aldeanueva de San Bartolomé, gracias a la cual la mayor parte de los habitantes de esta localidad toledana han podido conocer las instalaciones del nuevo recurso.

El titular de Bienestar Social, acompañado del alcalde del municipio, Ángel de Bodas, recorrió este edificio que cuenta con capacidad para acoger a 23 personas y que se pondrá en funcionamiento en los próximos meses.

Tomás Mañas destacó, durante su intervención ante los vecinos que se han acercado a conocer la residencia, la voluntad del Gobierno regional de se-

guir apoyando este tipo de proyectos con el fin de continuar creando plazas residenciales, "con el fin de que las personas mayores puedan ser cuidadas en sus pueblos, en su entorno, cerca de sus familiares, vecinos y amigos".

La nueva residencia cuenta con 15 habitaciones sencillas y 4 dobles, además de con baños geriátricos, salas de curas y todas las instalaciones necesarias para dar cobertura a sus 23 residentes.

En la construcción de este nuevo recurso han participado el propio Ayuntamiento de la localidad, los vecinos a través de aportaciones voluntarias, la Diputación de Toledo y el Gobierno regional, que ha invertido más de 245.000 euros.



# SOCIEDAD

Publicado el Decreto que regular la carrera profesional del personal de gestión y servicios sanitarios de Formación Profesional del SESCAM

## Cerca de 7.000 trabajadores del SESCAM podrán acceder a la carrera profesional

El Diario Oficial de Castilla-La Mancha ha publicado el Decreto que regula el sistema de carrera profesional del personal estatutario sanitario de Formación Profesional y de Gestión y Servicios, categorías profesionales a las que pertenecen en estos momentos cerca de 7.000 trabajadores del SESCAM en toda la Comunidad Autónoma.

Este Decreto es el resultado del acuerdo alcanzado el pasado mes de febrero entre el Servicio de Salud de Castilla-La Mancha y los sindicatos UGT, CCOO, CEMSATSE y SIC-SG, destinado a conseguir la motivación de los profesionales a través de su reconocimiento e implicación, además de su compromiso con la organización, a través de unos mecanismos de valoración de los méritos y actividades directamente relacionados con la cantidad y calidad del trabajo realizado.

En el Decreto se recogen los objetivos de la carrera profesional, entre ellos, reconocer la aportación de los profesionales en la mejora de la calidad de los servicios sanitarios y los de gestión, así como generar una mayor corresponsabilidad del profesional y fomentar la cultura de compromiso con la gestión del SESCAM.

En el modelo de carrera profesional se establecen cuatro ni-



Foto: Javier Ramos  
En la imagen, los nuevos residentes del Hospital Universitario de Guadalajara con miembros del Equipo Directivo del Hospital y tutores de diferentes especialidades.

veles, a los que el trabajador accederá de forma voluntaria en función de la evaluación y de la acreditación del ejercicio profesional en un número de años para cada nivel. En este sentido, el acceso a la carrera profesional se realizará mediante la obtención del primer grado, y el posterior acceso a los superiores de acuerdo con los procedimientos y requisitos establecidos.

Para el personal sanitario de Formación Profesional y para los grupos Ay B del personal de Gestión y Servicios, se tendrá en cuenta a la hora de evaluar la actividad y competencia asistencial y profesional, la implicación y compromiso con la organización, además de otros méritos como la formación continuada, docencia

e investigación.

En el caso de los grupos C, D y E de Gestión y Servicios se valorará el desempeño del puesto, la formación y la implicación y compromiso con la organización.

Para la obtención del primer nivel será necesario acreditar cinco años de ejercicio profesional, y para acceder al grado superior deberá transcurrir un periodo mínimo de cinco años. Para alcanzar el tercer y cuarto escalón será necesario acreditar siete años para cada uno de los niveles.

Con carácter excepcional, en el Decreto se establece la implantación de un procedimiento extraordinario, en el periodo 2007-2009, mediante el cual el personal estatutario de Formación Profesional y de Gestión y Servicios

fijo que ostente tal condición a fecha 1 de enero de 2007, podrá acceder sucesivamente a los grados 1, 2 y 3 en función de los requisitos establecidos para cada caso.

El periodo de reconocimiento y acceso extraordinario al primer nivel se desarrollará desde la publicación de la convocatoria correspondiente hasta diciembre de 2007. Las retribuciones por el complemento de carrera profesional, que se aplicarán con efecto 1 de enero de 2007, supondrán unos incrementos anuales que van desde los 700 a los 2.450 euros, según las categorías.

### CONCURSO DE TRASLADOS

Por otra parte, el Diario Oficial de Castilla-La Mancha también ha publicado el Decreto que regula el primer concurso de traslados que se celebrará dentro del Servicio de Salud de Castilla-La Mancha tras el proceso extraordinario de consolidación de empleo, y que fue aprobado en la última Mesa Sectorial del SESCAM con el apoyo de todos los sindicatos.

En este concurso de traslados podrán participar todo el personal estatutario fijo del Sistema Nacional de Salud con nombramiento en propiedad en la categoría que se concurre. Así, se pretende garantizar el derecho a la movilidad de los trabajadores, lo que supone una mejora de las condiciones de trabajo y de conciliación de la vida familiar.

## 100 actuaciones para hacer frente a la diabetes

El Plan Integral de Diabetes de Castilla-La Mancha 2007-2010 aprobado por el Gobierno regional, con cien actuaciones concretas, apuesta fundamentalmente por la prevención y la investigación para hacer frente a esta enfermedad, que afecta en la actualidad en torno al 6 por ciento de la población castellano-manchega.

Así lo anunció en Toledo el consejero de Sanidad, Roberto Sabrido, en la presentación del Plan Integral de la Diabetes, un documento que ha sido consensuado por más de 70 profesionales de la región que intervienen en la prevención, diagnóstico y tratamiento de la enfermedad.

El Servicio de Salud de Castilla-La Mancha (SESCAM) y la Fundación para la Diabetes de Castilla-La Mancha (FUCAMDI) serán los dos principales dispositivos que se encargarán de desarrollar las cien actuaciones previstas en este plan integral a través de cinco líneas estratégicas, como son el promover estilos de vida saludable y prevenir la enfermedad, reforzar el diagnóstico precoz; tratamiento y seguimiento del enfermo diabético; abordaje integral de las complicaciones derivadas de la patología; e impulsar la formación continuada de profesionales.

## Equipos informáticos para asociaciones de discapacitados

La Consejería de Industria y Tecnología cederá 515 equipos informáticos a diferentes asociaciones, entidades y personas con alguna discapacidad de la Región que suman un total de 242 beneficiarios de los que 38 se encuentran en Albacete; 61 en Ciudad Real; 57 en Cuenca; 20 en Guadalajara y 66 en Toledo.

Los equipos cedidos, que proceden de los distintos departamentos del Gobierno regional y están en perfecto estado de funcionamiento después de haber sido revisados por técnicos, facilitarán el trabajo y gestión de estas organizaciones y personas al disponer de procesadores de texto, hojas de cálculo o bases de datos.

Periódicamente, la Consejería de Industria y Tecnología oferta los equipos informáticos retirados del servicio de la administración regional a las entidades dedicadas a la promoción social y personal de colectivos desfavorecidos y de cooperación internacional mediante convocatorias públicas.

## Bienestar Social recibe más de 6.700 solicitudes de baremación en aplicación de la Ley de Dependencia

El Gobierno de Castilla-La Mancha, a través de la Consejería de Bienestar Social, ha recibido durante este mes de mayo más de 6.700 solicitudes de baremación, en relación con la Ley de la Dependencia, según ha afirmado el titular de este departamento, Tomás Mañas.

El consejero de Bienestar Social dio a conocer este nuevo dato durante la clausura del curso Superior de Especialización en Dirección y Gestión de Centros de Atención a Mayores, que se ha desarrollado en Toledo, destacando que será en pocos días "cuando comiencen a baremarse estas solicitudes, con el fin de ofrecer a los grandes dependien-

tes la atención que necesitan".

Tomás Mañas destacó que durante este año la Ley se centrará de manera exclusiva en la atención a los grandes dependientes, estimándose que de los 10.000 que viven en nuestra región "la mayor parte de ellos se encuentran ya cuidados en plazas públicas residenciales".

Una red pública que nace no solo de los centros dependientes de la Administración, sino también de aquellas plazas concertadas con las residencias privadas, lo que pone de manifiesto "la colaboración que existe en Castilla-La Mancha entre la Administración regional y la iniciativa privada, con el único fin de

que todas las personas que lo necesiten puedan disfrutar de los cuidados de un centro residencial".

En este sentido, el consejero destacó que el inicio de la aplicación de la nueva norma necesitará de un modelo de colaboración para dar respuesta a esta gran demanda, "un modelo del que ya gozamos desde hace años en la región, gracias a la excelente relación que existe entre el Gobierno regional y el sector privado de residencias para mayores, lo que nos permite seguir avanzando en este importante reto que supone la Ley de Dependencia".

De hecho, según afirmó Tomás Mañas, Castilla-La Mancha

dispone en estos momentos de más de 26.500 plazas en residencias de personas mayores, de las cuales más de 10.000 son públicas (tanto propias de la Consejería como concertadas en centros privados), una situación que refleja "el esfuerzo realizado durante estos años por el Gobierno regional por mejorar y ampliar la atención a las personas mayores, y que son indicadores también del apoyo que nos ha prestado la iniciativa privada para alcanzar este resultado". Tras la clausura de este Curso de Especialización, el consejero hizo entrega de los diplomas acreditativos a los 45 alumnos que han participado en el mismo.



Durante su intervención en el acto institucional del Día de la Región, celebrado en Quintanar de la Orden (Toledo)

## Barreda afirma que la experiencia autonómica nos ha situado a la vanguardia de la España emergente

El presidente de Castilla-La Mancha, José María Barreda, valoró, durante su intervención en el marco del acto institucional del Día de Castilla-La Mancha, la experiencia autonómica como el período más fértil y próspero de nuestra historia, que nos está permitiendo a los castellano-manchegos conducir a la Región hasta la vanguardia de la España emergente.

Barreda comenzó su intervención en el acto institucional del Día de Castilla-La Mancha, celebrado en Quintanar de la Orden (Toledo) y en el que participaron unas 1.500 personas, con un abrazo para todos los españoles de Castilla-La Mancha.

El presidente regional recordó que hace 25 años, cuando se aprobó nuestro Estatuto de Autonomía, no hubo jolgorio ni cohetes en ninguna plaza de nuestros pueblos, sin embargo, supuso el comienzo oficial de una nueva realidad política que durante un cuarto de siglo ha transformado nuestra tierra.

En este punto, José María Barreda aludió a la fecha del 31 de mayo de 1983, día en el que se reunieron por primera vez las Cortes regionales, expresión de nuestra democracia y autonomía, y que para el presidente autonómico fue el momento

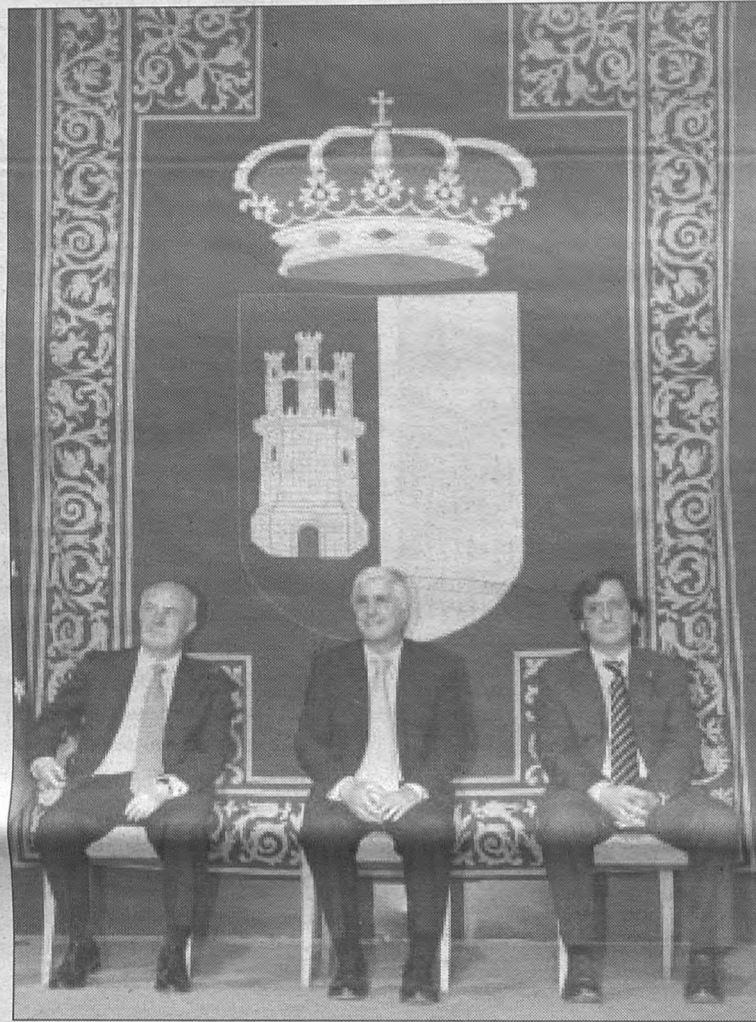

en el que iniciamos, haciendo camino al andar "la ruta de Castilla-La Mancha, enderezando los entuertos de un pasado injusto", convirtiéndonos

en "los responsables de nosotros mismos", añadió.

Para Barreda, los últimos 17 años del siglo XX y los primeros siete del

siglo XXI constituyen el período más largo y dichoso vivido en democracia y libertad y el más fecundo de nuestro progreso y bienestar. "En 25 años, hemos pasado del siglo XIX, en el que aún se encontraba la profundidad de una parte de nuestra geografía, al siglo XX. Hemos pasado de ser la España profunda para ser parte pujante de la España emergente. Hemos pasado en tan sólo una generación de padres y madres analfabetos a hijos e hijas universitarios", subrayó.

En relación a lo que está sucediendo ahora, 25 años después con una buena experiencia acumulada, el presidente se refirió a la unanimidad alcanzada para aprobar la propuesta de reforma del Estatuto de Autonomía, con el fin de que tengamos "más Castilla-La Mancha, más España, más progreso y mayor bienestar".

### FIESTA DE LA DEMOCRACIA Y FIESTA DE LA REGIÓN

Barreda también señaló que el calendario ha querido que la 'Fiesta de la Región', que conmemora la fecha en el que se reunieron por primera vez nuestras Cortes elegidas por sufragio universal, se celebre tan sólo cuatro días después de la 'Fiesta de la Democracia', el día en el que por séptima vez, los hombres y las mujeres ejercieron libre y conscientemente el derecho al voto para decidir la composición de nuestras Cortes. Para el presidente castellano-manchego, la esencia de la democracia consiste en la posibilidad de renovar periódicamente el poder mediante la voluntad popular libremente emitida. "Y la voluntad de los castellano-manchegos se ha expresado con claridad y contundencia, manifestando su deseo de proseguir por la senda de la prosperidad y de la construcción de una sociedad que



garantice tranquilidad, seguridad y bienestar a todos, en especial a los que más ayuda necesitan, desde la cuna hasta la tumba", destacó.

Con esta frase, el presidente resumió el proyecto que estos días ha ofrecido a los ciudadanos y que ha merecido el apoyo inmensamente mayoritario. Por eso, agradeció a todos los que le han empujado para que siga adelante con la tarea de construir con todos ellos una sociedad mejor. "Lo han hecho con libertad y seguridad, como ciudadanos de una democracia moderna", dijo.

También tuvo palabras de agra-

El presidente de Castilla-La Mancha, José María Barreda, aseguró que si tiene fe en Castilla-La Mancha y en su futuro es porque "conozco a mis paisanos y sé de sus virtudes y de su compromiso trabajador".

Barreda felicitó al rector de la Universidad de Alcalá de Henares, Virgilio Zapatero, Medalla de Oro de Castilla-La Mancha, del que destacó su aportación a la redacción del Estatuto de Autonomía. En la misma línea hizo alusión al filósofo José Antonio Marina, también reconocido este año con la Medalla de Oro, del que alabó su habilidad para resultar ameno explicando asuntos complicados como los que afectan a la inteligencia, los sentimientos y la felicidad.

El arquitecto Miguel Fiscal recibió el máximo reconocimiento regional a 'título póstumo'; al igual que el humorista José Luis Coll; y el filólogo albaceteño Tomás

## Un reconocimiento a las "virtudes y el compromiso trabajador" de los castellano-manchegos



Navarro.

El presidente de Castilla-La Mancha también tuvo palabras de cariño y agradecimiento a los reconocidos con los títulos de 'Hijo Adoptivo' e 'Hijo Predilecto' de Castilla-La Mancha. Al primero, el

periodista y escritor, Manu Leguineche, le ofreció la hospitalidad de los castellano-manchegos y deseó que se encuentre a gusto en la dulce Alcarría. Del segundo, José Corredor Matheos, el jefe del Ejecutivo aseguró que, "como

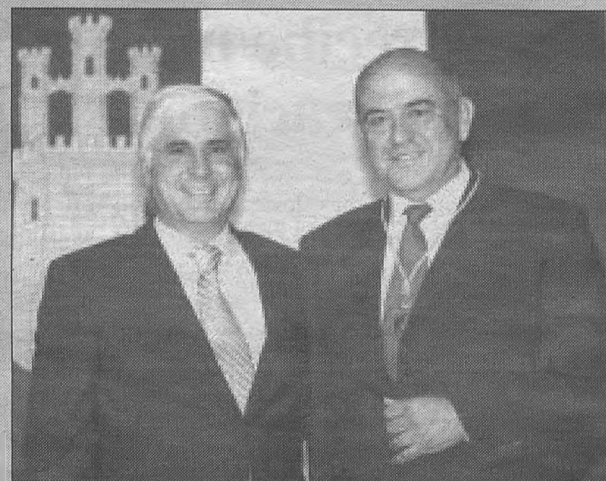

a nuestra tierra, le sale la vida a borbotones, a él le brotan los versos".

En este contexto dio la enhorabuena a todas las entidades, asociaciones y personas que recogieron su placa al Reconocimiento al Mérito

Regional. Les agradeció que se hayan convertido en un ejemplo a seguir y puso en valor todas y cada una de sus cualidades.

El rector de la Universidad de Alcalá de Henares, Virgilio Zapatero recordó que

comenzó su vida pública en Cuenca y que la finalizará en Guadalajara. Así y tras definirse como el rector de la segunda universidad de Castilla-La Mancha, hizo meritorios de este reconocimiento a todo el Personal de Administración y Servicios de esta institución académica.

Así, aseguró que quien recibe una distinción queda obligado y en deuda con quienes lo han distinguido y subrayó que, consciente de la importancia de la Medalla de Oro recibida, "seguiré mereciéndola en el futuro de la mano del esfuerzo".

Por su parte el filósofo y escritor, Antonio Marina, tuvo un emotivo recuerdo para los homenajeados a 'título póstumo' y opinó que "el Día de la Región es la fiesta de reconocimiento y de una ligazón a la tierra". Una tierra, Castilla-La Mancha que, según Marina, "ha sabido cómo comportarse respecto a su propia historia".



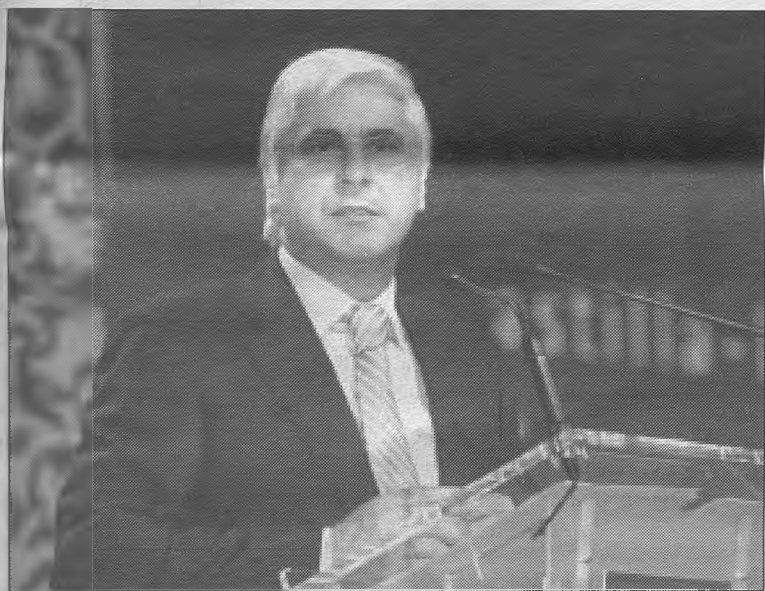

decimiento para todos los que han participado votando, también con libertad, tranquilidad y seguridad, otras opciones que reflejan el pluralismo y la diversidad lógica y necesaria de una sociedad avanzada, libre y democrática.

A todos agradeció el comportamiento cívico y les aseguró que "podrán seguir contando conmigo como presidente de todos". La participación en las elecciones ha sido alta, de un 74'2% del censo, un dato, que según el presidente regional, demuestra la madurez y el sentido de la responsabilidad de los castellano-manchegos, que han querido decidir sobre la construcción de su propio futuro.

"Toda ocasión es buena para predicar una buena nueva y para dar las gracias y el Día de la Región es una ocasión magnífica para felicitar al pueblo de Castilla-La Mancha por su comportamiento y por su participación", precisó.

Asimismo, tuvo palabras de fe-

licitación para todas las diputadas y diputados electos, sin excepción, a los cuales tendió su mano para "defender el interés general y trabajar juntos en beneficio de nuestra tierra".

A los vecinos de Quintanar de la Orden, localidad situada en el corazón de La Mancha, les agradeció su acogida, hospitalidad y su colaboración para que todo salga bien en este día grande para los castellano-manchegos.

### ESTRAGOS DE LA LLUVIA Y EL ESPÍRITU COMBATIVO DE LOS CASTELLANO-MANCHEGOS

Desde aquí, tuvo un recuerdo para los afectados por los estragos de las tormentas de los últimos días en muchos pueblos de La Mancha, a los que reiteró su compromiso de ayuda. "El dios de la lluvia que habitualmente no derrama una lágrima sobre esta tierra seca, lloró desconsoladamente durante cuatro días y cuatro noches", dejando más lluvia

y granizo durante unas horas que a lo largo de varios años y con secuelas de destrozos de casas, muebles y cultivos.

"Pero esta tierra está hecha de un barro al que sus habitantes insuflan un espíritu luchador y combativo que la sacará adelante. No hay nada que acabe con un pueblo. Un pueblo se derrumba y se levanta; se inunda y se levanta; siempre se levanta", agregó el presidente Barreda.

En este sentido, destacó su confianza en las posibilidades de nuestro pueblo, en su capacidad de superación, en su fuerza y en su energía para construir un buen futuro. "Tengo fe en Castilla-La Mancha y en su futuro porque conozco a mis paisanos y se de sus virtudes y de su compromiso trabajador", concluyó.

### CAPITAL DE CASTILLA-LA MANCHA

Quintanar de la Orden se convirtió por un día en la capital de Castilla-La Mancha, ya que más de 35.000 castellano-manchegos compartieron el Día de la Región en esta población de la Mancha toledana.

En este sentido, el alcalde quintanareño, Francisco Javier Úbeda, tras agradecer la elección de su municipio para acoger los fastos de esta conmemoración autonómica, puso en valor el desarrollo registrado de la mano de la autonomía política y el autogobierno y mostrar su apoyo y solidaridad a todos los municipios afectados por las últimas lluvias, y así señaló que "Quintanar de la Orden es hoy el corazón de Castilla-La Mancha que como pueblo acogedor espera el disfrute de todos los visitantes".

El presidente del Parlamento regional, **Fernando López Carrasco**, aseguró que el discurso del presidente Barreda "abre un presente prometedor y apunta hacia un futuro de porvenir". Para el presidente de las Cortes de Castilla-La Mancha la evolución en el tiempo que ha experimentado la Comunidad Autónoma "era inimaginable".

El delegado del Gobierno en Castilla-La Mancha, **Máximo Díaz-Cano**, aseveró que el presidente Barreda "ha querido agradecer el comportamiento que han tenido los ciudadanos de la región que han celebrado su autonomía, cuatro días después de unas elecciones regionales y locales". Díaz-Cano también subrayó que "se ha renovado un compromiso con el pueblo de Castilla-La Mancha, tras 25 años de autogobierno, útil para la democracia, para la ciudadanía y para el futuro de nuestra región".

El secretario regional de CCOO, **José Luis Gil**, señaló que el 31 de mayo es "una fecha muy importante para todos, porque nos reconocemos en lo nuestro y en los nuestros, y eso siempre es saludable para una región joven que avanzó mucho y muy deprisa, a pesar de que partíamos de una situación tan delicada y con tantos déficit", e instó a todos los castellano-manchegos a "seguir haciendo un esfuerzo muy intenso".

Por su parte, el secretario regional de UGT, **Carlos Pedrosa**, destacó que el presidente Barreda "ha convertido la parte sustancial de su discurso en un reconocimiento a todos los hombres y mujeres de Castilla-La Mancha, y es importante que cada vez que llega esta fecha reconozcamos el esfuerzo y la dedicación que los trabajadores han hecho durante estos 25 años de región para llegar a donde estamos". En este sentido, reseñó "el apoyo de las instituciones" para alcanzar este objetivo, "pero ha sido la democracia y la autonomía, que se verá incrementada con el Estatuto, lo que ha dado a los hombres y mujeres de la región la posibilidad de trabajar por y para nuestra tierra, para que los beneficios de nuestro esfuerzo no pasen como el agua, de Madrid a Levante, sino que se queden aquí".

En opinión del presidente de la Cámara de Comercio, **Fernando Jerez**, "José María Barreda ha hecho un discurso que, como siempre, ha transmitido la ilusión de un Gobierno hacia una sociedad, la castellano-manchega, formada por trabajadores y empresarios que han hecho posible que Castilla-La Mancha sea una tierra donde se crea más empleo y empresas que la media de España". Asimismo, destacó sectores industriales como el del calzado, "que ha sido reconocido y premiado hoy por el fomento de la comercialización de productos fuera de nuestro país y que ha contado con el apoyo del Gobierno regional". Para Jerez, "estamos en una tierra muy propicia para seguir fomentando la creación de empresas y de empleo gracias al apoyo del Ejecutivo regional, sumado al constante esfuerzo de trabajadores y empresarios".

Según la Defensora del Pueblo, **Henar Merino**, "el discurso del presidente Barreda ha remarcado lo que hoy es más importante en el 2007, que acabamos de cerrar un proceso electoral muy importante para los ciudadanos de Castilla-La Mancha, que es elegir no sólo a los representantes en las Cortes, sino en sus gobiernos locales y municipales".



## Un homenaje a la sociedad de Castilla-La Mancha

Quintanar de la Orden se convirtió en la capital de Castilla-La Mancha. Más de 1.500 invitados se dieron cita en el acto institucional que distinguió a perso-

nas y entidades por su trabajo bien hecho a lo largo de toda una vida. El filósofo y escritor, Antonio Marina que, recibió la Medalla de Oro, junto al rector de la

Universidad de Alcalá de Henares, Virgilio Zapatero, destacó que Castilla-La Mancha "ha sabido cómo comportarse respecto a su propia historia".

### MEDALLAS DE ORO DE CASTILLA-LA MANCHA

Virgilio Zapatero Gómez es rector de la Universidad de Alcalá de Henares desde 2002. Ha sido distinguido con la Medalla de Oro de Castilla-La Mancha por su implicación en el futuro Campus de esta Universidad en Guadalajara.

José Antonio Marina Torres, filósofo y escritor toledano polifacético, ha conseguido hacer compatible sus investigaciones sobre la inteligencia con su labor como profesor de Filosofía y sus estudios relacionados con la fenomenología, la psicología genética, la neurología y la lingüística. Marina Torres ha recibido numerosos galardones que le han convertido en uno de los pensadores españoles más notables de la actualidad.



### MEDALLAS DE ORO DE CASTILLA-LA MANCHA, A "TÍTULO PÓSTUMO"

Miguel Fisac Serna, natural de Daimiel (Ciudad Real), obtuvo el título de arquitecto en Madrid e inició su actividad en 1942, logrando un estilo de gran personalidad, en el cual incorporaba originales soluciones estructurales con hormigón. En 1994 recibió la Medalla de Oro de Arquitectura. Fisac revolucionó en los años 50 el aspecto de las iglesias españolas y, en octubre de 2003, Fisac fue galardonado, a los 90 años de edad, con el Premio Nacional de Arquitectura.



En las fotografías, de izquierda a derecha y de arriba a abajo, el presidente castellano-manchego entregando la Medalla de Oro, a título póstumo, al nieto de Miguel Fisac, Daniel Reñares; a la viuda de José Luis Coll, Clotilde Rodríguez; al sobrino-nieto del filósofo Tomás Navarro Tomás; y entregando los diplomas del nombramiento de Hijo Adoptivo de Castilla-La Mancha, a Manuel Leguineche, recogido por su hermana Rosa; y de Hijo Predilecto, al escritor José Corredor-Matheos, durante el acto institucional del Día de la Región, celebrado en Quintanar de la Orden.

José Luis Coll, natural de Cuenca, empezó a darse a conocer como humorista y colaboró en el semanario de humor "La Codorniz" y en Radio Nacional de España. Se hizo famoso con la pareja humorística que formó con Luis Sánchez Polack, Tip y Coll. Ambos trabajaron juntos más de 35 años.

Tomás Navarro Tomás, natural de La Roda (Albacete), fue un importante filólogo español que, en 1935, ingresó en la Real Academia Española, en el sillón 'h' minúscula. Su vida de erudito se rompió con la Guerra Civil. En 1936, el gobierno le pone al frente de la Biblioteca Nacional y de la Vicepresidencia de la Junta de Protección del Patrimonio Artístico. Cuando la guerra acaba, cruza los Pirineos con su amigo Antonio Machado. Tomás Navarro Tomás continúa su viaje hacia Estados Unidos, donde reemprende su trabajo docente e investigador. En el exilio, fue cofundador de la Academia Norteamericana de la Lengua Española y muere a los 95, sin haber vuelto a pisar España.

### HIJO ADOPTIVO DE CASTILLA-LA MANCHA

Manu Leguineche, escritor y periodista, nació en Arrazua (Vizcaya), pero en Guadalajara es considerado hijo adoptivo, ya que llegó a La Alcarria hace poco más de 20 años y aquí se ha quedado, integrado como un vecino más. Leguineche ha dedicado dos libros a La Alcarria: el primero "La felicidad de la tierra" (Alfaguara, 1999) y el último "El Club de los Falto de Cariño" (Seix Barral, 2007). Ha recibido, entre otros galardones, el Nacional de Periodismo.

### HIJO PREDILECTO DE CASTILLA-LA MANCHA

José Corredor-Matheos, nació en Alcázar de San Juan (Ciudad Real) y es arquitecto de profesión, crítico de arte, traductor y poeta, siendo ampliamente reconocido en todas sus facetas. Miembro de la Real Academia de Bellas Artes, cuenta entre otros galardones con el Premio Nacional de Poesía (2005) y la reciente Medalla de Oro de la Universidad de Castilla-La Mancha.

### PLACASALRECONOCIMIEN-

### TODELMÉRITOREGIONAL

Federación de Deportes para Personas con Discapacidad Intelectual de Castilla-La Mancha. Es una entidad sin ánimo de lucro que tiene como finalidad promover el deporte para discapacitados intelectuales, ofreciendo opciones y oportunidades para que cada persona pueda incorporarse a la sociedad de forma activa.

Federación de Industriales del Calzado de España en Almansa (FICE). A esta Asociación se la reconoce por su lucha constante en la defensa del calzado de Almansa, caracterizado por una calidad máxima y una fuerte apuesta por el diseño.

Red de la Lucha contra la Pobreza. En esta Red está integrada por más de 40 entidades de toda Castilla-La Mancha, cuyo objetivo común es trabajar contra la exclusión social.

Manolita Espinosa. Nació en Almagro. Ha sido directora de la biblioteca Pública Municipal y del Archivo Histórico Municipal de la ciudad de Almagro durante 26 años. También es poeta, narradora y ensayista. Es miembro de varias instituciones académicas y

culturales de Portugal, Italia, América, Inglaterra.

Ricardo Ayala. Nació en Ciudad Real, en 1941. Es licenciado en Derecho y técnico de la Escala General de Administración local de la Diputación Provincial de Ciudad Real. Ha desempeñado diferentes cargos de responsabilidad. Su verdadera pasión es el sector cinegético. En este campo, ha sido presidente de la Federación Provincial de Caza de Ciudad Real, y actualmente es vicepresidente de APROCA-España y presidente de APROCA Castilla-La Mancha.

Julián Soler S.A. Desde hace 30 años, esta empresa se está dedicando a la producción y exportación de Mosto y Zumo de Uva concentrado, situándose a la cabeza en el mercado de exportadores españoles en este sector.

Legumbres La Cochura. Es una empresa creada en Tarancón (Cuenca) en 1993 para seleccionar, envasar y comercializar legumbres de calidad. Actualmente cuenta con una plantilla de 21 trabajadores y se trata de una empresa con vocación internacional que se nutre de la acumulación de muchos años de trabajo y experien-

cia de los profesionales que la componen.

Matrimonio Yúfera-Recuenco. Justo Yúfera nació en Barcelona en 1920 y a los ocho años se marchó a Francia donde su familia pasó la Guerra Civil. Tiene en su poder la medalla de oro al Mérito del Trabajo y desde diciembre de 2006 es hijo adoptivo de Cuenca, donde se ha construido en colaboración con la Universidad de Castilla-La Mancha un pabellón polideportivo que lleva el nombre de su hijo Luis, que falleció.

Gestoría Sanz. Fue fundada hace 132 años por Ventura Sanz Cáceres, quien llegó a Guadalajara procedente de la localidad segoviana de Riaza. Es la Gestoría más antigua de España y probablemente de Europa y hasta ahora ha sido gestionada por cinco generaciones de la familia Sanz.

Teresa Butrón Viejo. Ha venido desarrollando una importante labor a favor del colectivo asociativo de las amas de casa en Guadalajara, así como en la Biblioteca Pública de Guadalajara.

Marcelino Casas Puente. Sacerdote, que todos los años los años viaja a Hispanoamérica para colaborar en proyectos de desarrollo. Párroco de Quintanar de la Orden desde 1989, creó la Federación MARSODETO, de la que es Presidente de Honor.

Colegio «Nuestra Señora de Los Infantes» de Toledo. Es un centro concertado con un fuerte grado de identificación con la ciudad. La administración y gestión del Colegio depende del AMPA. Celebra este año el 450 aniversario de su fundación y es el único Centro que queda en España de los que se construyeron en su momento dependientes de las catedrales.

Moto Club Talavera. Fue creado en 1968. Organiza las pruebas que se celebran el 21 y 22 de abril, válidas para el Campeonato del Mundo de Motocross en la categoría MX3 (500 cc) y para el Campeonato de Europa de 125 cc.

Rosa Jiménez. Presidenta del Colegio de Psicólogos, estuvo al frente de un grupo voluntario de psicólogos que se trasladó a Chinchilla en 2003 tras el accidente ferroviario que se produjo y durante varios días ayudaron a heridos y familiares de las víctimas. Desde entonces y gracias a un convenio con la Consejería de Administraciones Públicas, el Colegio colabora con el 112 en acciones relacionadas con emergencias y formación de personal del centro coordinador.



# EDUCACION

El Consejo de Gobierno da el visto bueno a los decretos que desarrollan los currículos de Educación Infantil, Primaria y Secundaria

## Aprobados los decretos que regulan la Educación desde los 3 a los 16 años

El Consejo de Gobierno dado el visto bueno a tres Decretos que desarrollan los currículos del segundo ciclo de Educación Infantil, Primaria y de Educación Secundaria Obligatoria, respectivamente, para estas etapas educativas en la Comunidad Autónoma.

Con estos tres Decretos se regula la educación de los niños y niñas de Castilla-La Mancha desde los 3 a los 16 años y suponen el desarrollo de la normativa básica del Estado en esta materia, ante la necesidad de cumplir el calendario establecido a este respecto por la LOE.

De acuerdo con el reparto de competencias, al Estado le corresponde establecer, como mínimo, el 65 por ciento de estos currículos y a la Comunidad Autónoma el 35 por ciento.

En la elaboración de estos tres Decretos ha sido muy importante la participación, ya que sus distintos borradores se han ido haciendo públicos para que toda la comunidad educativa de la región pudiera hacer sus sugerencias.

Los aspectos más importantes



Con estos tres Decretos se regula la educación de los niños y niñas de Castilla-La Mancha desde los 3 a los 16 años y suponen el desarrollo de la normativa básica del Estado en esta materia.

que recogen estos Decretos son: facilitar el éxito a todo el alumnado en condiciones de igualdad; reforzar la lectura, el área de lenguas extranjeras, las tutorías y la autonomía de los centros educativos; atender a la necesidad de formar al alumnado para la participación democrática activa, la convivencia, la educación en valores y en el conocimiento y práctica de los derechos humanos; y potenciar la educación para la igualdad

entre hombres y mujeres.

Además, se contempla la evaluación de diagnóstico al finalizar el segundo ciclo de Primaria y el segundo curso de la ESO; se da respuesta a las necesidades específicas del alumnado, desde un plan individualizado y desde la inclusión e integración; al mismo tiempo que se hace hincapié en la coordinación de las distintas etapas educativas y en la implicación de las familias.

## Castilla-La Mancha, entre las comunidades que más horas dedica a Música y Plástica

Castilla-La Mancha está entre las comunidades autónomas que más horas van a dedicar en su currículo a las enseñanzas de Música y Plástica, pues el horario previsto supone un incremento del 33 por ciento respecto a los mínimos establecidos por el MEC y del 50 por ciento si se tiene en cuenta los talleres optativos.

Así, los alumnos y alumnas de podrán seguir cursando las mismas horas de Música y Educación Plástica y Visual que hasta ahora a lo largo de los cuatro cursos de la ESO.

El proyecto de Decreto del nuevo currículo de la ESO y la Orden que lo desarrolla prevé un horario general para todos los centros que contempla la oferta de la Música y la Educación Plástica y Visual tanto en 1º como 2º de la ESO, debiendo decidir el alumno en cuál de los dos cursos las estudia.

De esta forma, si un alumno decide cursar Música en el primer curso, cursará Educación Plástica en segundo y viceversa.

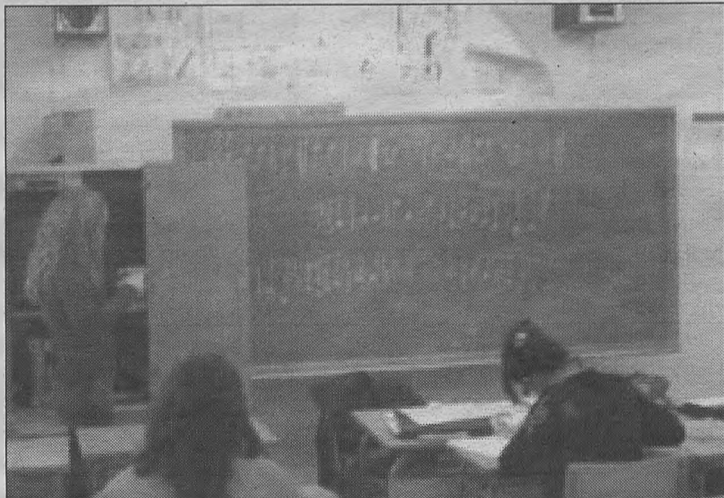

Los alumnos y alumnas de podrán seguir cursando las mismas horas de Música y Educación Plástica y Visual que hasta ahora a lo largo de los cuatro cursos de la ESO.

Asimismo, se ofertarán talleres en todos los cursos de 1º a 3º, que serán de carácter optativo y que los alumnos podrán cursar una sola vez durante la etapa, completándose así las seis horas lectivas en estas materias.

Además, la normativa contempla la posibilidad de que los cen-

tros, en el ejercicio de su autonomía, oferten la Educación Plástica y Visual de manera que se pueda cursar con dos horas semanales en primero y dos en tercero, y la Música con dos horas semanales en segundo y dos en tercero, junto con sus correspondientes talleres.

## Convocadas 75 becas de excelencia para universitarios

La Consejería de Educación y Ciencia ha convocado 75 becas de excelencia, el doble que el curso pasado, con las que se pretende incentivar a los alumnos que tengan un rendimiento académico excelente y deseen cursar estudios en la Universidad de Castilla-La Mancha o en la Universidad de Alcalá.

El importe de cada beca es de 3.500 euros y la convocatoria establece tres modalidades de becas: la primera modalidad, con 35 becas, destinada a alumnos que inicien sus estudios universitarios, en la que la valoración se hará por las calificaciones de la Prueba de Acceso a la Universidad (PAU), que deberán ser superiores a 9 puntos. La segunda modalidad, con un máximo de 34 becas, se destina a alumnos actualmente matriculados en la UCLM o en la Universidad de Alcalá que en el curso 2007-08 vayan a cursar el segundo año de carrera en las citadas universidades y que du-

rante el curso 2006-2007 han sido beneficiarios de una beca de excelencia concedida por la Consejería de Educación y Ciencia. Y, finalmente, la tercera modalidad va destinada a alumnos que vayan a realizar el segundo curso de sus estudios universitarios en una de las mencionadas universidades de Castilla-La Mancha, cumplan los requisitos académicos establecidos y no fueran beneficiarios de beca de excelencia en el curso 2006-2007.

Las becas se dirigen a jóvenes que tengan su domicilio fiscal en Castilla-La Mancha y podrán presentar sus solicitudes hasta el 30 de junio, a través de la web de la Junta de Comunidades [www.jccm.es](http://www.jccm.es), en las Oficinas de Información y Registro de la JCCM, en el Registro de la Consejería de Educación y Ciencia, mediante llamada al 012 o por cualquiera de los medios previstos en la legislación general que regula el procedimiento administrativo.

## La Escuela de Arte de Albacete funcionará el próximo curso



El consejero de Educación y Ciencia, José Valverde, ha confirmado que el próximo curso comenzará a funcionar la Escuela de Arte de Albacete con la oferta formativa de Bachillerato de Artes, el ciclo formativo de grado medio de Autoedición, y los de grado superior de Gráfica Publicitaria, y de Proyectos y Dirección de Obras de Decoración.

Valverde, que visitó las obras de construcción de este nuevo centro educativo, apuntó que con la entrada en funcionamiento de la Escuela de Arte de Albacete se completa la oferta de estas enseñanzas en todas las provincias de Castilla-La Mancha, con al menos una Escuela por provincia.

La preinscripción para las enseñanzas que se impartirán el próximo curso podrá realizarse

entre el 14 de mayo y el 4 de junio y entre el 3 y el 7 de septiembre. En cuanto a las pruebas de acceso se realizarán la de madurez el 11 de septiembre y la específica el 12 de septiembre. El plazo de matrícula finalizará el 24 de septiembre.

La nueva Escuela de Arte contará con una superficie construida de 5.148 metros cuadrados distribuidos en tres plantas. Están previstas 10 aulas polivalentes, aulas de informática, de audiovisuales, de diseño gráfico, de proyectos, de dibujo artístico, de artes aplicadas, de fundamentos de diseño, laboratorios de reproducción-impresión, de fotografía y de técnicas de expresión.

Además de biblioteca, seminarios, despachos y otras dependencias.



## Se inician los trabajos previos a las excavaciones arqueológicas en Vega Baja

La consejera de Cultura, Blanca Calvo, ha manifestado su satisfacción por el inicio de los trabajos arqueológicos en la Vega Baja de Toledo, después de que el presidente de la Empresa Municipal Vega Baja y alcalde de Toledo permitiese, la semana pasada, el acceso a las parcelas R-1 y R-8 de los dos arqueólogos y 21 peones contratados por la Consejería, a través de la Fundación Cultura y Deporte.

Calvo aseguró que "es una noticia estupenda que todos los toledanos estaban esperando desde hace semanas y que, por fin, se ha producido".

No obstante, la titular de Cultura manifestó que lamentaba profundamente el retraso que ha sufrido esta actuación debido a las obstrucciones que se han producido por parte de la Empresa Municipal Vega Baja y del Ayuntamiento.

Sin embargo, la consejera mostró su satisfacción y ha asegurado que el hecho de que ya hayan comenzado los trabajos de desbroce "es una noticia alegre para los que hemos defendido, con el presidente Barreda a la cabeza, que en Vega Baja había que hacer una excavación sistemática y científica cuanto antes".

Este equipo de 21 peones ha trabajado en el desbroce de la parcela R-1, actividad que se ha prolongado hasta el pasado viernes 1 de junio. A partir de entonces, los peones se encargarán de la lim-



Foto: Rosa Zaba  
Los pasados días dieron comienzo los trabajos de desbroce y limpieza en la parcela R-1 de Vega Baja, previos a la primera fase del plan de intervención arqueológica.

pieza de esa parcela, retirando la capa vegetal que aún se conserva en algunas zonas y que constituye la fase previa a cualquier excavación.

Una vez que haya finalizado esta intervención que consiste en el desbroce, retirada de los geotextiles que protegen el terreno y en la consolidación de los restos, será la empresa adjudicataria de la primera fase del plan de intervención arqueológica en Vega Baja, la encargada de iniciar las excavaciones.

Desde que a finales del pasado mes de diciembre se llegara a un acuerdo con los promotores privados para la compra y permuta de los terrenos por parte de la Junta de Comunidades, se iniciaron los procedimientos que han dado como fruto el hecho de que hayan podido comenzarse los trabajos en Vega Baja.

En este sentido, la consejera de Cultura ha recordado que "hace semanas que presentamos todos los documentos exigibles y algunos más que entendíamos que no eran estrictamente necesarios, pero que hemos accedido a presentar precisamente para dejar claro que nuestro único afán era iniciar las excavaciones y huir de polémicas estériles".

Asimismo, la consejera añadió que "si se repasan las hemerotecas, se verá que durante todas estas semanas no hemos contestado las acusaciones del Ayuntamiento de Toledo ni de la Empresa Municipal".

Nos hemos limitado a trabajar, porque lo único que queríamos era empezar los trabajos arqueológicos en Vega Baja. Entendíamos que ése era nuestro único deber y lo único que realmente les interesaba a los ciudadanos de Toledo".

## Cultura concede las ayudas a las bibliotecas públicas para incrementar sus fondos

La Consejería de Cultura, a través de la dirección general del Libro, Archivos y Bibliotecas, ha dado a conocer la relación de bibliotecas públicas municipales a las que se les han concedido las ayudas del Programa para adquisiciones bibliográficas, publicaciones periódicas y multimedia en este año 2007.

Como parte de la política que Castilla-La Mancha tiene diseñada para apoyar a los ayuntamientos en la mejora del servicio y la dotación de fondos y personal en sus centros, la dirección general del Libro, Archivos y Bibliotecas convoca anualmente diversas órdenes de ayudas.

Éstas se dirigen a facilitar la contratación de personal, la adqui-

sición de fondos bibliográficos y equipamiento, la edición de revistas o libros, la realización de actividades de animación a la lectura o la informatización de las bibliotecas.

Tal y como se ha publicado en el Diario Oficial de Castilla-La Mancha, con fecha 25 de mayo de 2007, las Delegaciones Provinciales de la Consejería de Cultura han determinado la adjudicación de estas ayudas a 385 bibliotecas públicas municipales de la región. De ellas 69 son de la provincia de Albacete, 70 de Ciudad Real, 84 se encuentran en la provincia de Cuenca, 48 en la de Guadalajara y 114 en la de Toledo.

Desde hace diez años, son los ayuntamientos quienes tienen que

adquirir las obras, con el apoyo técnico e informativo de la Consejería. Esta medida ha logrado garantizar una mayor implicación de los ayuntamientos en la gestión de su biblioteca y, paralelamente, se han incrementado los recursos públicos destinados a adquisiciones bibliográficas.

En la convocatoria de este año, el programa de Adquisiciones Bibliográficas y de Materiales Multimedia, se han fusionado en una única ayuda, "Ayuda para la adquisición de material bibliográfico y multimedia", con el fin de promover el buen funcionamiento de la Red de Bibliotecas de Castilla-La Mancha, una herramienta importante para el desarrollo del Plan de Lectura 2005/2010.

## Adjudicadas las ayudas del programa 'Los legados de la Tierra'

El Programa "Los Legados de la Tierra", dedicado a revalorizar el patrimonio fotográfico de la región, ya tiene destinatarios. La Consejería de Cultura, a través de la dirección general del Libro, Archivos y Bibliotecas, ha publicado en el Diario Oficial de Castilla-La Mancha cuáles son las entidades locales receptoras de esas ayudas.

Este programa, convocado desde 1998, tiene como finalidad el desarrollo de exposiciones fotográficas y fomentar la integración de los fondos recuperados de Castilla-La Mancha. De este modo, se consigue no sólo difundir el patrimonio, sino también recoger, conservar y difundir los archivos y colecciones fotográficas o las reproducciones que reflejen y sean testimonio de la historia de la Comunidad Autónoma.

De este modo, tal y como se recoge en el Diario Oficial de

Castilla-La Mancha, con fecha 24 de mayo de 2007, Cuenca es la provincia con mayor número de entidades locales beneficiadas con este programa. Así, Carboneras de Guadazaón o Enguñados, son algunas de las localidades que han recibido ayudas para poder organizar la exposición y edición del catálogo.

En Albacete, las ayudas se han repartido entre Mahora, Motilleja y once localidades más. Ciudad Real ha distribuido sus ayudas para este programa entre Membrilla, Piedrabuena o Puertollano, entre otras localidades. En Guadalajara diez entidades se han beneficiado de este programa, entre las que destacan las ayudas recibidas por Marchamalo o Retiendas. En la provincia de Toledo, el número de entidades favorecidas con este programa ha sido de 14, entre las que se encuentran Alcolea de Tajo, Almorox o Quero.

## Dos centros de la región, premiados por buenas prácticas en bibliotecas



El director general de Coordinación y Política Educativa, Pedro Pablo Novillo, asistió al acto presidido en la Biblioteca Nacional por el secretario general de Educación, Alejandro Tiana, de la entrega de premios a las mejores prácticas en bibliotecas escolares.

Dos Colegios de Educación Infantil y Primaria de Castilla-La Mancha, el CEIP "Badiel" de Guadalajara y el CEIP "Nuestra Señora de la Salud" de Borox (Toledo), han sido premiados en el Concurso nacional de buenas prácticas en bibliotecas escolares 2006, organizado por el Ministerio de Educación y Ciencia.

Los dos centros han obtenido sendos terceros premios, dotados en la convocatoria con 6.000 euros cada uno.

El secretario general de Educación, Alejandro Tiana, fue el encargado de entregar los premios en un acto que tuvo lugar en la Biblioteca Nacional y que también contó con la presencia de la directora de la Biblioteca Nacional y escritora Rosa Regás,

y el director general de Coordinación y Política Educativa, Pedro Pablo Novillo.

Este concurso tiene como propósito seleccionar y dar a conocer las mejores actuaciones desarrolladas por los centros para convertir la biblioteca escolar en un espacio integrador de la acción educativa, y en un recurso útil para el fomento de la lectura y la adquisición de habilidades de información.

En esta edición han resultado premiados 27 centros: 12 de Educación Infantil, Primaria, Especial y de Personas Adultas; otros 12 de Secundaria, Formación Profesional, Enseñanzas Artísticas y Escuelas Oficiales de Idiomas y otros tres de centros privados concertados.



# ECONOMIA

## El Gobierno garantiza la financiación de los proyectos de inversión FEADER

La Consejería de Medio Ambiente y Desarrollo Rural ha publicado en el Diario Oficial de Castilla-La Mancha la Orden por la que se establecen medidas para la financiación de proyectos de inversión a través del Fondo Europeo Agrícola de Desarrollo Rural (FEADER), en el marco del Programa de Desarrollo Rural de Castilla-La Mancha 2007-2013.

Según manifestó el titular de la Consejería, José Luis Martínez Guijarro, esta Orden tiene por objeto garantizar la continuidad de la financiación de los proyectos empresariales de inversión que desarrollan los Grupos de Acción Local de nuestro territorio.

De esta forma, hasta que sean seleccionados los Grupos de Desarrollo Rural del nuevo periodo de programación, el Gobierno castellano-manchego establece una serie de medidas que posibiliten la recepción de solicitudes de subvención a través del Proyecto Leader, "lo que favorecerá una mayor rapidez en la ejecución de sus futuros proyectos" explicó el consejero.

Teniendo en cuenta que aún ha de transcurrir algún tiempo hasta que se apruebe este programa y los instrumentos precisos que permitan aplicar la metodología LEADER, la Orden establece la posibilidad de firma de un convenio de colaboración con la Consejería de Medio Ambiente y Desarrollo Rural y los Grupos de Desarrollo Rural de la región siempre que, voluntariamente y bajo



Imagen de archivo del consejero de Medio Ambiente y Desarrollo Rural, José Luis Martínez Guijarro, durante su visita, en Alamillo (Ciudad Real), al Centro de Interpretación del Valle de Alcudía.

las disposiciones normativas que se establezcan, decidan asumir las responsabilidades que recoja el convenio.

"Lo más importante es que los potenciales beneficiarios finales de las ayudas no vean demorada la ejecución de sus proyectos de inversión" indicó Martínez Guijarro, destacando los beneficios que este programa ha supuesto hasta la fecha para la región.

En el anterior periodo 2000-2006, los programas locales de desarrollo rural eran dos, LEADER PLUS y PRODER II. Ahora este último ha desaparecido y a partir de este momento todas estas líneas de ayuda se denominarán LEADER.

El consejero explicó que el nuevo LEADER, que se enmarca dentro de las ayudas europeas que se incluyen en el Programa de Desarrollo Rural 2007-2013 de Castilla-La Mancha y que toda-

vía debe ser aprobado por la Comisión Europea, pretende apoyar iniciativas de desarrollo promovidas por los propios habitantes de los núcleos rurales, que permitan generar riqueza, vertebrar el territorio y revalorizar el patrimonio cultural y natural de su zona.

Martínez Guijarro destacó que estas ayudas crearon 3.704 empleos durante el anterior periodo con una inversión pública dispuerta de 179 millones de euros que pueden generar al final del recorrido en torno a los 225 millones de euros.

Por orden de inversión, los proyectos protagonistas han sido la hostelería y el turismo (23,4%), la creación o ampliación de PYMES (21,2%), el patrimonio histórico-artístico (10,6%), las industrias y producciones agroalimentarias (8,7%), los servicios básicos a la población (6,1%) y el medio ambiente (3,8%).

## Después del verano comenzará a elaborarse el Libro del Comercio

El consejero de Industria y Tecnología, José Manuel Díaz-Salazar, ha anunciado que a la vuelta del verano comenzará la elaboración del Libro Blanco del Comercio y la Distribución en Castilla-La Mancha con el fin de determinar el modelo del sector en la región.

"Hemos acordado celebrar al finalizar el verano una serie de encuentros que nos permitan aprobar el Libro Blanco del Comercio y la Distribución en Castilla-La Mancha para identificar las debilidades y fortalezas que nos permitan acercar el modelo que conjuntamente queremos impulsar en la región y también analizar las normativas europeas que en poco tiempo van a entrar en vigor para ver de qué manera pueden afectar a la distribución comercial en Castilla-La Mancha", manifestó el consejero.

Así lo indicó al fin de una reunión con representantes de la Asociación de Supermercados de Castilla-La Mancha (ASUCAM) encabezada por su presidente, Rafael Ruiz, quien resaltó la importancia de este libro dada la realidad "cambiante" del comercio y las poblaciones "para llegar a los consumidores que queremos atender".

Díaz-Salazar indicó que ante los dos grandes modelos comer-

ciales que se plantean en la actualidad, el de grandes centros ubicados normalmente en la periferia de las ciudades y que implica cambios sociológicos importantes como pasar la mayor parte del fin de semana en los mismos, y el modelo del comercio de proximidad, que además de la contribución económica dinamiza el centro y los barrios de pueblos y ciudades, el Ejecutivo regional apoya esta última opción.

"El modelo ideal de comercio en Castilla-La Mancha sería un modelo que contribuya a crear ciudad, a llenar de vida el centro y los barrios y que al mismo tiempo ayude también a crear empleo a base de pequeñas empresas", apuntó.

En ese sentido, afirmó que lo más importante es hacer compatible la libertad que caracteriza a la economía de mercado y el derecho de los trabajadores a conciliar la vida laboral y familiar y al mismo tiempo buscar la competitividad para que los consumidores puedan tener en este modelo de negocio la satisfacción de sus necesidades.

El encuentro también tuvo como objetivo "mantener la apuesta por un modelo de comercio urbano", con palabras de Díaz-Salazar.

## La inversión extranjera creció más de un 1.200% en 2006

La inversión extranjera creció en Castilla-La Mancha en el año 2006 un 1.207% respecto al año 2005 según datos de la Secretaría de Estado de Turismo y Comercio, lo que la convirtió en la Comunidad Autónoma en la que más creció la inversión foránea.

Mientras que en 2006 la región recibió 236.843,32 euros de parte de inversores extranjeros, en 2005 esta cifra fue de 18.113,25, lo que supone un incremento porcentual de 1.207,5%.

El dato ha sido valorado de forma positiva por el consejero de Industria y Tecnología, José Manuel Díaz-Salazar, para quien esta cifra ratifica que Castilla-La Mancha cada vez más se visualiza desde fuera como una región muy interesante a la hora de invertir.

También ha manifestado que esta tendencia alcista pone de manifiesto la efectividad de las políticas del Gobierno regional por fomentar el capital físico, capital tecnológico y capital humano, los tres grandes ejes sobre los que se debe asentar la economía del siglo XXI y que

han registrado un notable desarrollo en la Comunidad Autónoma.

Este conjunto de acciones hace que Castilla-La Mancha esté aprovechando por primera vez en su historia una posición geográfica privilegiada en el centro de la península y llave de paso hacia Madrid y el norte de la península y los mercados del mediterráneo y Portugal.

### CREACIÓN DE EMPRESAS

Por otro lado, la constitución de empresas también creció en Castilla-La Mancha en los cuatro primeros meses del año un 6,2%, un punto y medio por encima de la media nacional que en el mismo periodo experimentó un crecimiento del 4,7%. De enero a abril, en la región se crearon 2.101 empresas de las que 444 fueron en Albacete; 441 en Ciudad Real; 210 en Cuenca; 217 en Guadalajara y 789 en Toledo.

Ambos datos confirman el buen momento económico que vive la región, que lleva los últimos cinco años creciendo por encima de la media nacional.

Según la Encuesta de Ocupación Hotelera del INE

## Castilla-La Mancha lideró el crecimiento turístico el pasado mes de abril

Castilla-La Mancha registró el pasado mes de abril un importante crecimiento en viajeros y pernoctaciones, lo que la sitúa a la cabeza del crecimiento turístico en este mes tal como lo confirma la Encuesta de Ocupación Hotelera (EOH) del Instituto Nacional de Estadística (INE).

En concreto, se ha registrado un crecimiento del 7% en el volumen de viajeros respecto a abril de 2006, más de cinco puntos porcentuales por encima del conjunto de España, donde la tasa de variación ha sido del 1,8%.

También es muy destacada la evolución de las pernoctaciones

en este mes, pues el crecimiento del 10,6% en Castilla-La Mancha es más de tres veces superior al dato correspondiente a nivel nacional (2,9%).

El hecho de que la cifra de viajeros de abril sea incluso superior al dato que ofrece la EOH para el mes de mayor volumen de turistas de 2006, agosto, hace que se confirme la situación de bonanza turística en la región, con un dato acumulado de crecimiento de viajeros para el primer trimestre del 8,3%, casi el doble que el dato nacional (4,4%), mientras que las pernoctaciones en establecimientos hoteleros de Castilla-La Man-

cha crecen un 10%, doblando con amplitud la tasa correspondiente al conjunto de España (4,1%).

De este modo se consolida la tendencia creciente del turismo en Castilla-La Mancha y se demuestra que la planificación a medio y largo plazo derivada del Plan de Ordenación y Promoción del Turismo, incluido en el Pacto por el Desarrollo y la Competitividad, es capaz de incrementar las cifras turísticas, incluso de superar las cotas de crecimiento alcanzadas en un año emblemático para el turismo de Castilla-La Mancha como fue 2005, con la celebración del IV centenario de El Quijote.



UNIVERSIDAD DE CASTILLA-LA MANCHA  
RECTORADO  
Sr. Rector  
C/ Paloma, 9  
13071 CIUDAD REAL

CUADERNOS MANCHEGOS - C/ Fco. García Pavón, 39 - 13700 TOMELLOSO (C. Real)



En Alcázar de San Juan anunció la construcción de un barrio nuevo sobre el inundado y en Campo de Criptana conoció los efectos de la tormenta en los viñedos

## Zapatero, sobre el terreno cuando tocaba

**E**l presidente del Gobierno, José Luis Rodríguez Zapatero, aseguró, aprovechando su visita al barrio Hermanos Laguna de Alcázar de San Juan, el más afectado por las tormentas de las pasadas semanas, que "es un buen momento para hacer un barrio nuevo para toda la gente que vive aquí" y aseguró que las ayudas para los afectados del Gobierno central se establecerán "con la máxima rapidez y eficacia".

En declaraciones a los medios durante su visita a la zona, donde fue recibido por un centenar de vecinos y tras realizar un recorrido por el barrio acompañado por el presidente de Castilla-La Mancha, José María Barreda; el delegado del Gobierno en la región, Máximo Díaz-Cano; y el alcalde del municipio, José Fernando Sánchez Bódalo, el jefe del Ejecutivo central aseguró que "lo primero son las personas".

Igualmente, Zapatero elogió la labor llevada a cabo por los vecinos de toda la localidad "que ha sido ejemplar", al tiempo que agradeció las funciones desempeñadas por voluntarios y efectivos de las Fuerzas y Cuerpos de Seguridad del Estado y destacó cómo los vecinos le manifestaron su agradecimiento a la ayuda de ayuntamientos, la Comunidad Autónoma y los voluntarios y efectivos dispuestos.

De este modo, recordó que el Gobierno ha aprobado una serie de ayudas para que los afectados "puedan recuperar todo aquello que han perdido", unas medidas que se ejecutarán con la "máxima rapidez y eficacia".

Por su parte, el presidente de Castilla-La Mancha, José María Barreda, que le acompañó en su visita, quiso felicitar a todos los que trabajaron "desde primera hora" para ayudar en el lugar, desde Policía Local, a Protección Civil, Guardia Civil, voluntarios, servicios del Ayuntamiento y vecinos.

Asimismo, agradeció a Rodríguez Zapatero su "atención" des-



En la fotografía superior, José Luis Rodríguez Zapatero, acompañado de José María Barreda, y el alcalde de Alcázar, José Fernando Sánchez Bódalo, durante su visita a uno de los barrios más afectados por las tormentas. En la otra imagen, el presidente del Gobierno comprueba sobre el terreno, junto al alcalde de Campo de Criptana, Santiago Lucas-Torres, los daños causados por las tormentas de lluvia y granizo en los cultivos de la Villa de los Molinos.

de el primer momento ya que estuvo "en contacto conmigo" y puntualmente informado de cómo se desarrollaban los acontecimientos.

Barreda también felicitó a Rodríguez Zapatero por la reunión "rápidamente" del Consejo de Ministros que decidió la concesión de ayudas a los municipios afectados, y recordó además cómo el Gobierno regional ha dispuesto un fondo mínimo ampliable de 300 millones de euros para atender los daños.

**ENCUENTRO CON TÉCNICOS**  
Previamente, Rodríguez Zapa-

tero llegaba al Ayuntamiento alcázareño. Allí, en la Plaza de España cerca de 300 personas esperaban al presidente del Gobierno, que fue recibido entre aplausos de los vecinos.

Allí, mantuvo un breve encuentro en el Ayuntamiento con los técnicos que tramitan las ayudas de los municipios de Alcázar de San Juan, Bolaños de Calatrava, Campo de Criptana, Daimiel, Herencia, Manzanares, Pedro Muñoz, Tomelloso, Torralba de Calatrava, Villarta de San Juan, Villanueva de los Infantes y Villarrubia de los Ojos.

Posteriormente, Rodríguez

Zapatero se dirigió a Campo de Criptana, que también se vio gravemente afectada por las tormentas, sobre todo de granizo. Allí, en una viña, conoció de primera mano por las explicaciones del alcalde, Santiago Lucas-Torres, el estado en el que han quedado las cepas después de las lluvias.

Sobre el terreno, y pisando aún tierra mojada y barro, el presidente del Gobierno escuchó como el alcalde le manifestaba la sensación de tristeza de los vecinos, que han visto como se perdía la producción no sólo para este año, sino para "el otro y el otro", dijo Lucas-Torres.

A PROPÓSITO DE...

### La mentira

Francisco Rosado

Tres días antes de que asistieramos a las urnas para elegir a nuestros diputados regionales y concejales, una dañina tormenta hizo aparición en La Mancha y se llevó por delante -como suele- cosechas y haciendas. Particularmente destructiva se manifestó en Villarrubia de los Ojos y Alcázar de San Juan como hemos podido conocer a lo largo de estos días. A la mañana siguiente de la descarga de agua y granizo en Villarrubia, el en ese momento candidato socialista a la presi-



dencia de la Junta de Comunidades, José María Barreda, suspendió su campaña electoral y se despla-

zó a ese municipio donde pateó sus calles y, sobre el terreno, valoró el desastre. La candidata del PP, María Dolores de Cospedal también suspendió sus mítines y seguidamente se personó en el municipio para constatar los daños ocasionados.

Al día siguiente, la catástrofe amenazaba a Alcázar de San Juan donde las vías y puentes del intercomunicador ferroviario retenían gran cantidad de agua, suficiente como para crear un auténtico desastre. Allí estuvo también Barreda escuchando a los asustados ciudadanos.

Casi a punto de finalizar la campaña, el presidente nacional del PP, Mariano Rajoy, acompañado de Cospedal y alcaldes de la zona, también se acercó a Alcázar y sin parpadear dijo que iba a exigir al Gobierno central y a la Junta de Castilla-La Mancha que "den la cara, que estén aquí y estén a la altura de las circunstancias, porque no lo han estado, y deben resolver los problemas de los ciudadanos".

Estos acontecimientos tuvieron lugar el viernes, día 25 de mayo, un día después de la visita de Barreda, justo al tiempo que un Consejo de Gobierno extraordinario se estaba celebrando en Toledo y a la vez de que el Consejo de Ministros deliberaba sobre el mismo hecho, bajo la presidencia de José Luis Rodríguez Zapatero, que había decidido posponer la visita a Alcázar al lunes siguiente, una vez celebradas las elecciones, para no se acusado de hacer uso partidista del acontecimiento.

En este contexto, el líder popular, debo de pensar que para ver si 'caía algo', sacó a la palestra el incendio de Guadalajara, recordando que en esos días el presidente Zapatero anunciaba la creación de una unidad militar para emergencias. "Yo no sé si ha creado o no esta unidad -dijo- pero lo que sí tengo que decir es que aquí nadie ha visto ninguna".

Con él, como queda dicho, iban alcaldes de La Mancha y la candidata Cospedal. Nadie le rectificó. Entonces recordé la afirmación de Goebbels: "Una mentira repetida mil veces se convierte en una verdad". Siga.

fran@cuadernosmanchegos.com

En Tomelloso...

EL MEJOR MENÚ - LA MEJOR ATENCIÓN

RESTAURANTE

Cafetería SOL

Plaza de España, 17 - Telf. 826 51 41 23