

La pámpana de Baco



15 MARZO 1971

N.º 49 PTAS.

12

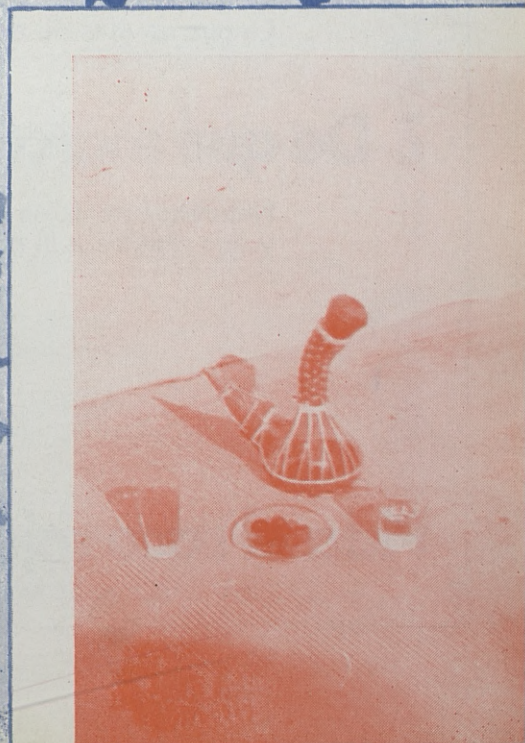

3 preguntas sobre la viña...

¿ Qué abono usamos ?

Sin duda: complejo y de alta concentración

¿ Qué fórmula elegimos ?

La que va más de acuerdo con el suelo de los viñedos

¿ De qué marca ?

Naturalmente, la de mayor garantía, calidad y servicio;
y que resume a la perfección estas 3 preguntas: FERTIBERIA

Pida el saco rojo  de FERTIBERIA



Jesús del Perdón, 33 - MANZANARES

© 1971 FERTIBERIA S.A. S. R. L. - MANZANARES
TEXTO PUBLICADO EN LA O. D. DE AGRICULTURA CON FECHA 21.1.71

1827

La Pámpana de Baco

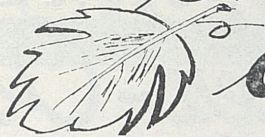

REDACCION Y ADMINISTRACION

Bonillo, 51

Teléfono 171

Dirección Telegráfica LOVINO

SOCUELLAMOS (La Mancha) España

REVISTA

AGRO - VINÍCOLA

PUBLICACION QUINCENAL

Núm. 49

15 Marzo 1971

FUNDADOR Y DIRECTOR:

José López-Osa Diaz-Pintado

ADMINISTRADOR:

Manuel Fco. Moreno Pedraza

REDACTOR:

Andrés Piqueras Gómez

Imprime los Talleres

Propiedad de la Revista

Depósito Legal C. R. 217 - 1970

Empresa Periodística núm. 524

Autorizada por la Dirección

General de Prensa

Portada, Q. NAVARRO

SUSCRIPCION

Semestre. 150 pesetas

Año..... 280 »

Año..... 350 » para el extranjero

SUMARIO

	Páginas
Editorial	3
I Campeonato de España de Arada...	5
Amigos de la Torre del Vino	7
Conozcamos la Vitivinicultura Chilena	8
II Concurso de Investigación Aplicada	11
Presión fiscal sobre el campo.....	12
Ejemplo de la Cooperativa de Cornu- della	15
Panorama Internacional del Vino	16
Noticiario	17
Sucedió esta quincena	18
Mercados de Vino	19
Mercados de Alcohol.....	22
Actualidad.....	23
¿Sabe Vd. que	25
Nuestros Pueblos... Salamanca «La Charra»	26
Mercado y Servicios.....	28
Mirando al firmamento.....	30
Mundo curioso ...	33
La Cocina Manchega.....	35
Noticiario Agrícola Internacional	36
La Poesía y el Vino	37
Que usted lo pase bien	39

Prohibida la reproducción total o parcial de los textos, de no citarse la procedencia

Construcciones López-Osa

Constructor
López-Osa

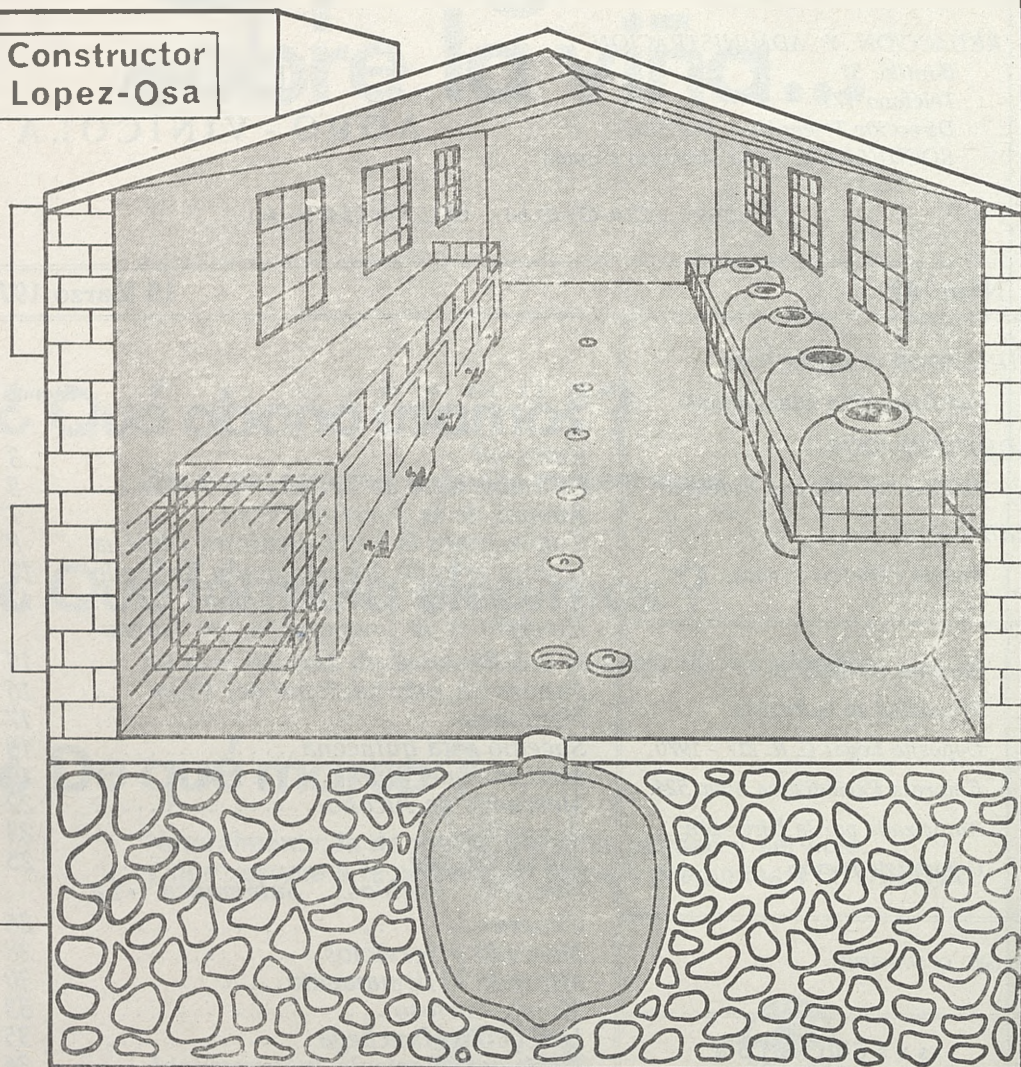

BODEGAS, NAVES, TINAJAS Y DEPOSITOS.

Socuéllamos (La Mancha)

LOS MERCADOS AGRARIOS DE ORIGEN

JAIME PULGAR ARROLLO

Dr. Ing. Agrónomo

CONCEPTO Y FUNDAMENTO

DE SU CREACION

En primer término conviene tratar de definir lo que se entiende por mercado agrario de origen, lo cual puede hacerse, a nuestro juicio, en la forma siguiente:

«Mercado agrario de origen es el conjunto de instalaciones y servicios emplazados en zona de producción agraria, mediante los cuales los agricultores concentran su oferta y venden sus productos directamente a los comerciantes mayoristas e industriales manipuladores y transformadores, armonizándose adecuadamente los intereses económicos y sociales de productores, comerciantes y consumidores.»

La existencia de este tipo de mercados es cada vez más apremiante, y obedece fundamentalmente, y en líneas generales, a la necesidad de mejorar la capacidad negociadora de los agricultores y ganaderos, sector cuya crisis se ha ido acentuando en la actualidad, y que se manifiesta en el hecho del creciente éxodo de la población rural a los centros urbanos e industriales.

Con los mercados de origen se pretende corregir las actuales deficiencias de comercialización de los productos agrarios, que inciden en perjuicio del agricultor y ganadero, fundamentalmente, provocando en el sector productor agrario una gran debilidad contratadora, en el acto de la venta de sus productos.

Las principales anomalías que se aprecian actualmente en la comercialización, y cuyas consecuencias desfavorables afectan en primer término al sector de la producción agraria, pueden resumirse en los siguientes puntos:

- Fuertes y frecuentes oscilaciones de precios de los productos, motivadas por la estacionalidad de la producción agrícola.
- Excesivas diferencias entre los precios percibidos por los agricultores y los precios que obtienen los minoristas, lo cual desalienta por igual a la producción y al consumo.
- Máxima dispersión de la oferta agraria, enfrentada con fuerte concentración de la demanda en los mercados ordinarios, lo que sitúa a aquélla en francas condiciones de inferioridad contractual.
- Gran dificultad para los productores agrarios de estar presentes con frecuencia en los mercados, debido al generalmente considerable distanciamiento entre mercado y zonas de producción, y a las ocupaciones del agricultor y ganadero en sus explotaciones, que les retienen en éstas, manteniéndoles alejados de los centros de contratación.

FUNCIONES Y NATURALEZA DE

LOS MERCADOS DE ORIGEN

Como resultado de la definición anteriormente expuesta de estos mercados, y de los defectos que se han de subsanar, puede enumerarse una serie de funciones que los mercados de producción deben cumplir y que resumimos en la forma indicada a continuación:

— Acopiar y concentrar la dispersa producción agrícola, procedente de variadas explotaciones. Transportar los productos desde la explotación a los centros de acopio o al mercado de producción.

— Manipular los productos para realizar todas las operaciones relativas a clasificación, normalización, acondicionamiento y embalaje.

— Conservar los productos agrícolas mediante técnicas del frío, atmósfera controlada, etc.

— Efectuar todas las actividades relacionadas con las transformaciones de los productos, mediante las adecuadas industrias agrarias.

— Efectuar toda clase de operaciones de venta.

— Favorecer la continua adaptación de la producción a las exigencias del mercado.

— Suministrar asistencia técnica a los productores.

— Suministrar amplia información de precios e información estadística a los agricultores.

— Financiar la producción agrícola y la comercialización de la misma.

Puede observarse que en su sentido estricto, los denominados mercados de origen son esencialmente industrias agrarias de manipulación, normalización, envasado y conservación frigorífica de productos, en las que, además, se conciertan las transacciones comerciales de los mismos entre el productor agrario y el mayorista, en forma directa, sin la participación de intermediarios.

En el caso de mayor complicación, los mercados de origen pueden llevar también anejas las instalaciones industriales agrarias de transformación y conservación de los productos que, bien por su carácter de destríos no pueden manipularse y acondicionarse para su consumo en fresco, o por deficiencia coyuntural de la demanda, han de transformarse para su venta posterior.

Teniendo en cuenta que la localización de las industrias agrarias deben encontrar su lugar óptimo junto a la materia prima, el mercado de origen por su concentración de la oferta constituye un lugar ideal de posible emplazamiento de las industrias agrarias de transformación.

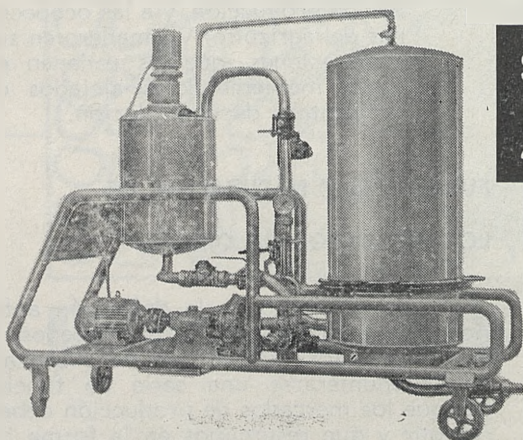

SUPER FILTROS ZENITRAM

Construïdos en acero inoxidable
Filtran a pleno brillo
Vinos - Vinagres - Licores

Modelo	Caudal Hl. h.	Filtración Hl.
8	8	80
15	15	150

C. MECANICAS MARTINEZ

Ctra. de Madrid, 80 ALBACETE Tlf. 22 09 34

En Zaragoza, el I Campeonato de España de Arada

Tendrá lugar en "La Alfranca" el día 17 de abril

La noticia ya está confirmada: Zaragoza será escenario del Primer Campeonato Nacional de Arada. El lugar designado por la Dirección General de Agricultura, que organiza el Campeonato, es la finca «La Alfranca», del Instituto Nacional de Colonización y la fecha la del 17 de abril, momento que se abre entre las sesiones de la III Conferencia Internacional de Mecanización Agraria y en pleno auge de la 5.ª Feria Técnica Internacional de la Maquinaria Agrícola.

Zaragoza, en una semana repleta de actos, visitada por los hombres que están implicados en elevar la producción del campo, con su escaparate ferial abierto a la maquinaria de veintidós países, se convertirá en el centro de atracción del agricultor español y extranjero.

Estos concursos son ya habituales en varias naciones, existiendo un campeonato mundial, que este año se celebrará en Inglaterra y al cual acudirán el campeón y subcampeón proclamados en Zaragoza. Durante los meses de febrero y marzo, se celebran en ocho capitales españolas otros tantos campeonatos regionales para designar así a sus representantes en la final de

este I Campeonato Nacional de Arada.

La competición consistirá en arar una parcela levantando su cultivo, con tractor provisto de arado bisurco de vertedera, según la profundidad e inclinación del prisma volteado, que fije el Jurado. Deberán comenzar realizando un surco de apertura, en el que puntuarán la corrección del corte, tanto en longitud como anchura, y la rectitud del mismo. La prueba final consiste en la ejecución de surcos de cierre, y en la cual se valorarán la limpieza, ocultación de hierbas, apretamiento y uniformidad, completando la puntuación final, la regularidad de entradas y salidas, así como el aspecto general del trabajo.

Para tan importante campeonato, la Dirección General de Agricultura cuenta con la colaboración del Servicio de Extensión Agraria, la Hermandad Nacional de Labradores y Ganaderos, el Grupo Nacional de Fabricantes de Maquinaria Agrícola y Tractores y la Feria Técnica Internacional de la Maquinaria Agrícola FIMA-71, que, además, ha traído a Zaragoza para sumar a los actos que configuran el espectacular escaparate de mecanización del campo, este I Campeonato de España de la antiquísima labor de arada.

COLA DE ETIQUETAR INDA

INDA, S. A. - BARCELONA-9 - PASEO SAN JUAN, 98 - TELEF. 258 33 26

LA PAMPANA DE BACO

Una vez más al servicio de sus lectores se complace en ofrecerles sus modernos Talleres de Artes Gráficas para cuantos trabajos de imprenta y servicio de librería necesiten, con precios especiales para los suscriptores



TRABAJOS DE IMPRENTA:

Tarjetas de visita, sobres timbrados cartas en todos los tamaños e impresos en general, a uno o varios colores, según desee el cliente.



SERVICIO DE LIBRERIA:

Papel multicopista, papel de copia papel carbón, sobres sin timbrar papel de uso general en oficinas.

ES UN SERVICIO MAS DE LA PAMPANA DE BACO

“TORRE DEL VINO... Y DEL ZUMO DE UVA”

Continuamos adelante con la inscripción de «LOS AMIGOS DE LA TORRE DEL VINO... y del Zumo de Uva», las cartas llegan en gran número solicitando el ingreso con el envío de las 111 pts. a través de las entidades bancarias de esta población que para más información de todos los interesados transcribimos a continuación: BANCO CENTRAL, BANCO ESPAÑOL DE CREDITO, CAJA DE AHORROS DE CUENCA, CAJA DE AHORROS DE RONDA, y SUCURSAL DE LA CAJA RURAL DE CIUDAD REAL en esta localidad.

Animo amigos, sigan escribiendo, que la obra bien lo merece, y sus cartas y donativos serán siempre atendidos agradeciéndoles su solidaridad para la defensa y publicidad del VINO español.

LA ORGANIZACION LOCAL TORRE DEL VINO Y DEL ZUMO DE UVA

Cuarta relación de Amigos de la Torre del Vino y del Zumo de Uva

69	D. José López-Osa Díaz-Pintado.	Bonillo, 57	Socuéllamos
70	» Gregorio García Aguado	J. Guerreiro, 6	»
71	» <i>Pedro Juarez Madrid</i>	<i>Dos de Mayo, 22</i>	»
72	» José Pozo Alvarez	Tinajeros, 16	Villarrobledo
73	» Mariano Romero Lozano	Villarrobledo, 27	Socuéllamos
74	D. ^a Luisa López Saez		Madrid
75	» Isabel Pérez Valera.—Dtra. Centro Coordinador Bibliotecas		Ciudad Real
76	<i>“PICHI” Camarero Mayor.—Torre del VINO.—Hostal Castilla</i>		<i>Socuéllamos</i>
77	D. ^a Justo Martínez Cebrián	Generalísimo	»
78	D. Aureo Díaz-Carrasco Fenollar	Sto. Tomás de Villanueva, 17	»
79	» Aureo Díaz Carrasco Carrasco	»	»
80	» Fernando Díaz-Carrasco Fenollar	»	»
81	» <i>Julio Montalbán Fernández</i>	<i>D. Javier</i>	»
82	» Manuel Saez Zafra (Cronista Oficial)	Gral. Moscardó, 35	«
83	Il ^{to} . Sr. D. José M ^a Roger Amat	Gobernador Civil	Ciudad Real
84	D. Julián Nevado Carpintero	Delegado Prov. Inf. y Turismo	»
85	» Antonio Rodriguez Nuñez	Secretario Gral. Gbrno Civil	»
86	» <i>Tomás Alarcón Delgado</i>	<i>D. Javier, 1</i>	<i>Socuéllamos</i>
87	» Santos Gómez Medina	Alcazar, 8	»
88	» Antonio Sánchez Alarcón	T. de Molina, 2	»
89	» Leoncio Osa García	La Ossa	»
90	» Elias Alcolea Jiménez	Carlos VII, 6	»
91	» <i>Lucio Cebrián Cebrián</i>	<i>Generalísimo, 115</i>	»
92	» Gervasio Alarcón Navarrón	Pedro Arias	»
93	» Angel Delgado López	D. Quijote	»
94	» Justo Mateo Lara	La Paz	»
95	» Antonio Torres Cuevas	P ^o Cervantes, 34-2 ^o Dcha.	»

Conozcamos La Vitivinicultura Chilena

COOPERATIVA AGRICOLA VITIVINICOLA DE TALCA

UNA TAREA DE VANGUARDIA

por Marta Caro

(ASOVINO).—Cada una de las 25 provincias que forman esta larga y angosta faja de tierra es conocida y catalogada de acuerdo a sus riquezas básicas, sus industrias o simplemente su artesanía típica conservada por generaciones. Es así como a Temuco se le identifica con los chamanitos y ponchos de hermosos colores hechos a telares; Chillán con las gredas de Quinchamalí; las provincias del norte con la industria minera, especialmente cobre; Osorno con la producción agrícola y ganadera y Talca con la industria vitivinícola.

Esta clasificación se reafirma al analizar el último informe de la Sub-División de Alcoholes y Viñas del Servicio Agrícola Ganadero (S. A. G.) donde se señala que en 1970, Talca fue la provincia que registró la mayor producción de vinos del país con aproximadamente 89 millones de litros, de los cuales más del 75 por ciento provenían de viñas de riego.

Este volumen no corresponde sólo a la producción de las grandes viñas de la zona, sino que también al trabajo de una inmensa cantidad de medianos y pequeños productores que poseen un promedio de 11 hectáreas cada uno. Son ellos, los que con un criterio adecuado y progresista, han unido sus esfuerzos, capitales e inteligencia en la Cooperativa Agrícola Vitivinícola de Talca para poder, de esta forma, realizar la compleja y difícil tarea de vitificar y comercializar su producción.

La creación de ella se debió a la iniciativa y espíritu visionario de un grupo de 17 viñateros de la región, entre los que debe destacarse a don Oscar Pinochet (padre del actual Embajador de Chile an-

te la Unión Soviética) quien desde el día de su fundación, 8 de agosto de 1944, ha ocupado su Presidencia. Actualmente, después de 26 años de funcionamiento, cuenta con 132 cooperados que le entregan cada año el total de su cosecha de variedades cepas como país, semillón cabernet y cot.

VINO CON ETIQUETA

El capital inicial de la Cooperativa fue de E° de 19,13 y su producción llegaba a 800.000 litros al año. Hoy día su capital alcanza a E° 2.570.000 y su volumen de producción es de 12 millones y medio de litros. «Esto significa casi el 40% de lo que producen las diferentes zonas de atracción de la Cooperativa que son Talca, Penco, San Clemente, Maule y Empedrado», señala su Gerente el Ingeniero Agrónomo Claudio Jordán (casado, 45 años, 8 hijos).

Su trabajo comienza con la recepción de las uvas de los cooperados, las que son procesadas y convertidas, en su mayor parte, en vinos en bruto (no elaborados) para su comercialización. Sólo últimamente se está realizando en pequeña escala —10.000 botellas al mes— la elaboración de los caldos, los que se están embotellando en envases de $\frac{3}{4}$ litro los vinos finos, provenientes de cepas francesas y con 4 años de envejecimiento, bajo el nombre de «Exposición» y en botella litrera los vinos corrientes que se entregan al comercio con la marca de «Vino Lircay».

Esta reducida partida de vinos elaborados es vendida íntegramente en la provincia de Talca. El 99% restante es comercializado a granel en diversos puntos del país,

y en Santiago de acuerdo a un convenio con la Empresa Vitivinícola Cunaco S. A., quién lo distribuye bajo la marca «Cunaco», con indicación de origen.

«En mi concepto, agrega Claudio Jordán, la Cooperativa está efectuando una tarea de vanguardia respecto a la elaboración y embotellamiento de su producción, pues, a pesar de ser ésta una provincia vinícola por excelencia, son escasas las viñas que fraccionan sus caldos y, en consecuencia, Talca no ha introducido al mercado un número de marcas que sea acorde con el volumen de producción».

DIALOGO GREMIAL

Aparte del proceso que significa la elaboración y comercialización de vinos de sus asociados, la Cooperativa les presta otros servicios para el desarrollo y mantenimiento de su actividad, como abastecimiento de insumos, y asistencia técnica en todo lo relacionado con sanidad vegetal, cultivos, sistemas de podas, abonaduras, etc. «También se está trabajando, a través de un convenio, con el Instituto de Investigaciones Agropecuarias, con sede en Chillán, para el análisis de suelos con el objeto de que se utilicen los abonos convenientes en las medidas necesarias», manifiesta Claudio Jordán.

Toda esta labor es realizada por 9 empleados y 16 obreros, los que en época de vendimia aumentan a 16 empleados y 55 obreros. En el aspecto gremial, la Cooperativa Agrícola Vitivinícola de Talca tiene una particularidad, pues funciona un Comité, asesor de la Gerencia, con el fin de lograr un mayor entendimiento entre los directivos y el personal que allí labora. Este Comité está integrado por el Gerente, Subgerente, Enólogo, 2 empleados y 4 obreros que son elegidos por ellos mismos. «Este sistema, según Claudio Jordán, ha dado excelentes resultados, ya que aparte

de que los empleados y obreros se sienten incorporados a la empresa, ellos mismos han sugerido medidas de grandes beneficios para la Cooperativa como asimismo se han evitado problemas laborales debido al permanente diálogo existente».

UNION CAUSA DE PROGRESO

El crecimiento y modernización de los sistemas empleados por la Cooperativa son la permanente preocupación de sus ejecutivos y cooperados. Es así como cada año se planifican y realizan nuevas metas. «Para ello cada socio hace un aporte de capital que constituye, como mínimo, el 3% del valor de su producción para la adquisición de nuevas máquinas, adecuación y modernización de los métodos existentes y, en general, todo aquello que sea necesario y signifique un nuevo avance para la Cooperativa», señala su Gerente.

De esta forma últimamente se han adquirido diversas maquinarias indispensables para la elaboración de los vinos como un filtro de uso general y otro para vinos finos, y un moderno equipo de vendimia que tiene capacidad para procesar 100 mil k.los de uva por hora.

Dentro de los planes futuros de la Cooperativa están principalmente los de intensificar el fraccionamiento de la producción y la comercialización directa de ella. Para esto, se tiene en perspectiva la construcción de una planta embotelladora mecanizada y la terminación de 18 cubas de fermentación y 3 de guarda que permitirán aumentar su capacidad a 16 millones de litros.

Tanto los pasos ya dados por la Cooperativa como los planes a futuro para lograr una mejor industrialización de sus vinos son positivos y necesarios, pues significarán enormes beneficios económicos para sus asociados y permitirán entregar al mercado consumidor vinos de calidad a precios razonables originarios de la principal provincia vitivinícola de Chile.

*Cooperativa local del Campo
Stmo. Cristo de la Vega*

R. E. NUM. 4.227 * EXPORTADOR NUM. 31.857

GAMA DE PRODUCTOS

VINO BLANCO
VINO TINTO
MISTELAS

VERMOUTH
ALCOHOLÉS
CONCENTRADOS

“ C O S A N ”

VINO DE MESA

SOCUELLAMOS

(La Mancha)

II CONCURSO DE INVESTIGACION APLICADA

ELANCO VETERINARIA, S. A.

- 1.º Se establece un Primer Premio de 50.000 pesetas, y un Segundo de 20.000 pesetas, a conceder a los dos mejores trabajos científicos presentados, a juicio del Jurado. Estos premios son indivisibles.
- 2.º Los trabajos a realizar versarán sobre «La utilización del antibiótico. Tisolina en el campo ganadero», incluyéndose en el concurso y dentro del necesario rigor científico, los trabajos de laboratorio, pruebas de campo, aplicaciones técnicas históricas clínicas, etc., que se ajusten a las bases.
- 3.º Estos trabajos podrán realizarse en una sola o en varias especies de animales.
- 4.º Los trabajos pueden realizarse de una manera individual o en colaboración.
- 5.º En la redacción de los trabajos se procurará la mayor concisión posible, procurando resumir al máximo la parte de revisión bibliográfica y dedicando más espacio a describir lo realizado por el autor.
- 6.º Cada trabajo llevará al final unas conclusiones que resumirán los aspectos de mayor interés del trabajo.
- 7.º Se recomienda adjuntar cuantos dibujos, esquemas o fotografías se juzguen de interés, así como la bibliografía que se haya consultado.
- 8.º Los trabajos se presentarán por cuadruplicado, en folios mecanografiados a doble espacio y una sola cara. El número máximo de folios escritos será de treinta, limitando a cinco folios la revisión bibliográfica.
- 9.º El número de trabajos que puede presentar un mismo autor es ilimitado.
- 10.º Los trabajos presentados deberán ser inéditos.
- 11.º Los trabajos científicos deberán presentarse en un sobre cerrado con un lema, y en su interior otro sobre cerrado con el mismo lema, en el cual figurará el nombre y dirección del autor, el cual únicamente será abierto en caso de que el autor sea premiado.
- 12.º Los trabajos se enviarán por correo certificado a Elanco Veterinaria, S.A., Apartado, 585, Madrid, indicando en el sobre I Concurso de Investigación Aplicada Elanco Veterinaria, S.A.
- 13.º El plazo de admisión de trabajos finalizará el día 1 de Mayo de 1971.
- 14.º El Jurado, contra cuyas decisiones no cabrá reclamación alguna, estará integrado por:
Excmo. señor Catedrático de Farmacología de la Facultad de Veterinaria de Madrid.
Excmo. señor Catedrático de Enfermedades Infecciosas de la Facultad de Veterinaria de Madrid.
Excmo. señor Catedrático de Patología General de la Facultad de Veterinaria de Madrid.
Gerente Técnico Veterinario de Elanco Veterinaria S.A.
Veterinaria, S.A.
Gerente de Investigación de Elanco
- 15.º Los trabajos premiados quedarán en propiedad de Elanco Veterinaria, S.A., que se reservará el derecho de su publicación.
- 16.º Los resultados se comunicarán a los autores premiados tan pronto como se hayan decidido, sin perjuicio de darse a conocer a través del «Boletín Informativo del Consejo General de Colegios Veterinarios de España» u otro medio informativo.
- 17.º Los trabajos no premiados y que, sin embargo, puedan ser considerados de interés, serán motivo de acuerdo con el autor del mismo para su utilización.
- 18.º Los trabajos no premiados serán devueltos a petición del autor.
- 19.º Cualquier duda no prevista en las anteriores bases, será resuelta por el Jurado.

Presión Fiscal sobre el Campo

(Lanza)

Durante estos días, se han venido haciendo declaraciones acerca de la presión fiscal sobre el campo, que es una de las preocupaciones de la Hermandad Nacional de Labradores y Ganaderos. La fiscalidad directa sobre el campo —según «La Voz Social»— no tiene trampa ni cartón. No todo el mundo —añade— conoce el alcance de la misma, de ahí que muchos —en su ignorancia— hablen de la queja del campesino.

El Presidente de la Hermandad, señor Mombiedro de la Torre, a través de «ABC» ha expuesto la situación de la agricultura a este respecto. El señor Mombiedro no se queja de que la industria y los servicios sobrepasen a la agricultura en la formación del producto nacional bruto. Esto es lo deseable y queda fuera de duda en todo país moderno. Es el medio —agrega— de hacer una auténtica revolución económica, que arrumbe las estructuras antiguas, en las que predominaba la ruralidad; mientras no tengamos una industria potente, poco peso específico podrá adquirir nuestro país en el concierto internacional, principalmente en el europeo. Del progreso de la industria depende, en gran parte, la mejora y elevación del nivel de vida.

El señor Mombiedro se muestra conforme en las cifras absolutas de la fiscalidad directa, pero no en la relatividad de ellas, ya que los datos de la contribución territorial rústica y pecuaria —que sirven de base— no reflejan la riqueza real, sino que

son un mero indicador estadístico.

Si el producto nacional agrario se ha elevado, en cinco años, del 65 al 70, en cincuenta y seis mil millones de ptas., hay que tener también en cuenta la absorción de la diferencia por los incrementos de salarios, bienes de equipo, medios de cultivo, sin contar con la pérdida de valor de la moneda.

Cuando se habla de subvenciones, por lo general no se suele mirar que éstas tienden más al consumidor que al productor. El aceite, por ejemplo, tiene una subvención de doscientos seis millones, para que pueda llegar al consumidor a un precio asequible; si se dejara a los agricultores establecer el precio internacional, ello supondría un ingreso extra de dos mil millones. Lo mismo se puede decir de la carne y del azúcar. En el trigo, ya no existe la antigua paridad entre el kilo de trigo y el kilo de pan. En vino, hay ochenta millones y un precio de garantía menos de la mitad que el precio francés y la décima parte del suizo, que utiliza, por otro lado, vinos españoles para su refuerzo. El gas-oil agrícola no recibe subvención, sino una desgravación como el destinado a la pesca. En cuanto a los siete mil cuatrocientos treinta y ocho millones de compensación de pérdidas, son pérdidas comerciales que resultan de mantener los precios de garantía al agricultor y la protección al consumo. El informe del señor Mombiedro termina diciendo que, respecto a la Seguridad Social Agraria, es natural que la carga vital de ochocientos

mil pensionistas no gravite íntegramente sobre el campo, como ya explicó en su día el ministro de Trabajo a las Cortes; hay que tener en cuenta que los hijos de esos pensionistas, que del campo se han ido a la ciudad, son los que están haciendo posible el desarrollo industrial español. De todos modos, con arreglo a la nueva ley, los trabajadores y empresarios agrarios van a pagar ocho mil millones más que hasta ahora y será preciso revisar los precios de garantía.

En suma, lo que se quiere decir, y se dice, es que, al establecer la presión fiscal sobre el campo, se airean mucho las subvenciones, cuando vemos que muchas de ellas, constituyen, más que nada, una defensa del consumidor.

Por otro lado, si el peso del sector, en el concierto económico nacional, es decreciente, es lógico que la presión fiscal sea, así mismo, decreciente. No se puede medir con el mismo rasero, o muy parecido, a la industria que al campo, o viceversa. Además, las contingencias en el campo no son las mismas, puesto que la producción industrial —aparte de que se coloque luego o no— se puede siempre asegurar; es más, se puede producir hasta el techo que se quiera, en tanto que, en el campo, mientras no esté recogida la cosecha, nada se puede decir, ni afirmar sobre cifras. Ya decíamos, el otro día, que el campo había contribuido en gran parte a aminorar el déficit de la balanza de pagos. No es para que se le reconozca, pues todos los sectores tienen la obligación de contribuir a la riqueza del país, pero sí para que no se le mire ni despectivamente, ni con recelo o indifferencia.

Nos hallamos, claro está, ante una reforma de las estructuras agrarias, ante una nueva forma de las explotaciones, en que pueden darse las grandes empresas asociadas junto a los pequeños colonos; también la comercialización, en régimen cooperativo, se apunta hacia el futuro. Entretanto, no se puede matar la gallina por asfixia. Cuando el campo fuere una gran industria, entonces, podría ser tratado, como tal, fiscalmente. Hoy por hoy, no lo es, pero no sólo en España, sino en toda Europa. Sin embargo, el campo, por sus especiales características, siempre tiene en esos países también una distinta consideración fiscal.

La exposición de Mombiedro de la Torre nos ha parecido serena y oportuna. Para nosotros, provincia esencialmente agrícola, de una gran importancia, sobre todo si se le hace caso, claro; aunque en la ciudad, y en las altas esferas de la Administración, por lo general priva el concepto de «quejicas» para los agricultores. Ya es tradicional la frase de «nunca están contentos; si llueve, porque llueve, y si no llueve, porque no cae gota». La verdad es que, para el campo, se necesita una vocación, un amor a la tierra excepcionales. De otro modo ¿por qué las personas que prosperan no suelen, salvo excepciones, hacer sus inversiones en el campo?



**BOMBAS
PROSPER**
S.L.
MAQUINARIA
VINICOLA

TEL. 230610-VALENCIA-11

COLA DE ETIQUETAR INDA

INDA, S. A. - BARCELONA-9 - PASEO SAN JUAN, 98 - TELEF. 258 33 26

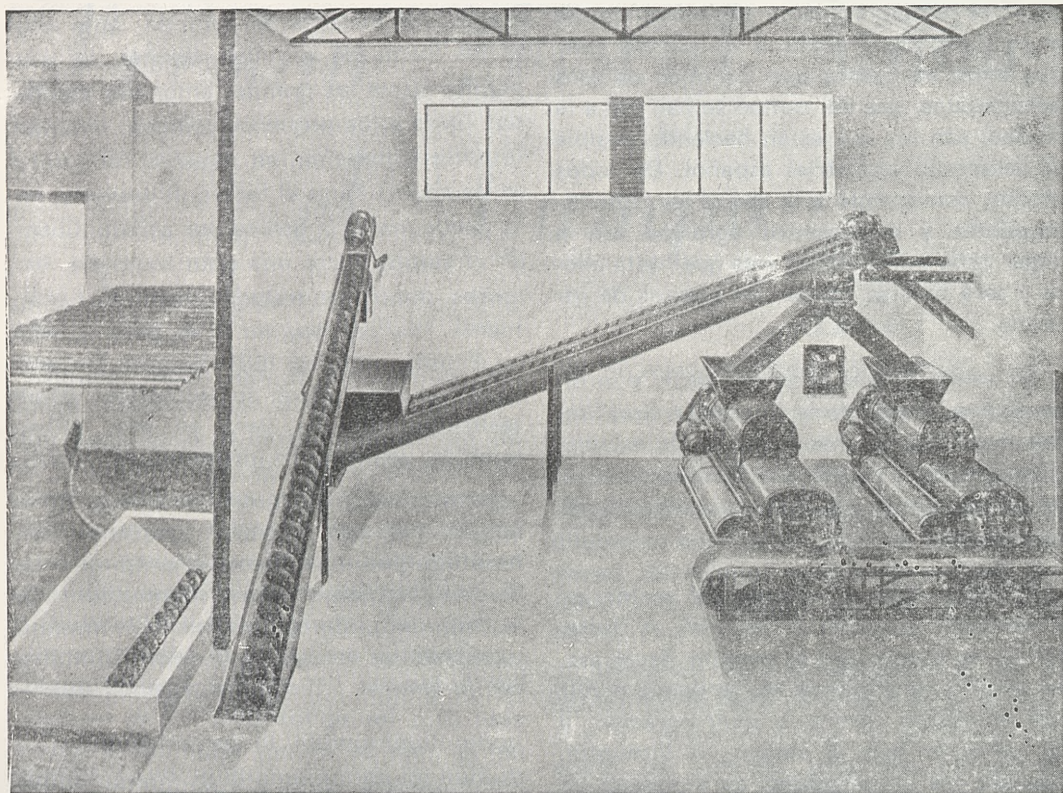

INSTALACIONES AUTOMATICAS CON:

Prensas Continuas MORON

LA PRENSA QUE SE CARACTERIZA POR SU GRAN PRODUCCION
(EN CUALQUIER TIPO DE PRENSADO) Y

BAJOS PRECIOS

FABRICANTE:

Juan Pons Orfila, S. L.

ZAFRA (Badajoz)

DISTRIBUIDOR PARA LA MANCHA:

EVARISTO CANO MORENO

Canalejas, 4 - Teléfono 61
SOCUELLAMOS (C. Real)

Ejemplo de la Cooperativa de Cornudella

La Cooperativa Agrícola y Caja Rural de Ahorros y Préstamos del Priorato, Plaza de España, 11, Telf. 10, CORNUDELLA (Tarragona), ha tenido la gentileza de dirigirnos la siguiente y atta. carta, que nos complacemos en publicar por si puede ser del interés de nuestros lectores:

«Distinguido señor:

Nos complace poner a su disposición la BIBLIOTECA ESPECIALIZADA de esta entidad, obra social de carácter cultural, destinada a la utilidad de los socios y sus familiares y también abierta a entidades y personas relacionadas con las actividades agropecuarias, que dedican sus esfuerzos a la mejora del nivel de vida del ámbito rural.

Como servicio de estudios propio, gratuitamente para cuantos operen con cualquiera de las actividades de esta Cooperativa y su Caja de Ahorros, se establece el funcionamiento circulante parcial (o sea préstamo de libros a domicilio).

Se compone de dos partes: A) BIBLIOTECA propiamente dicha, con libros y folletos extensos catalogados por materias (se clasifican los volúmenes en los siguientes grupos: Cultura general; Agricultura; Selvicultura y Floricultura; Ganadería; Maquinaria y Construcciones; Industrias y Transformaciones Agropecuarias; Estudios económicos y sociales; Organización, Estadística, Legislación y Cooperativismo. Contabilidad y Formación empresarial; y Estudios y Literatura comarcales y regionales); B) HEMEROTECA, con archivo de publicaciones periódicas especialmente destinadas a las materias antes referidas.

La organización de esta Biblioteca ha

sido posible gracias a esta cooperación conjunta de personas y entes sociales por medio de nuestra veterana entidad, y la colaboración de diversos simpatizantes. Así, se han invertido cantidades del Fondo de Obras Sociales (al cual obligatoriamente cada año pasan parte de los remanentes del ejercicio anterior) y donativos de la Excm. Diputación Provincial, de la Caja Rural Provincial y Unión de Cooperativas del Campo de la Provincia, del Iltre. Ayuntamiento de ésta, de la Cámara Sindical Agraria de Tarragona, del Montepío de Trabajadores de Cooperativas, etc. Igualmente esperamos la continuidad y firmeza en la cooperación y nuevas colaboraciones para su ampliación, en beneficio de todos y de la mejor formación técnica y cultural de esta comarca.

Nos satisfará mantener estrechas relaciones recíprocas, de manera que los servicios establecidos puedan serle útiles a Ud. y sus familiares.

Con el testimonio de nuestra mayor consideración, atentamente le saludamos y nos repetimos suyos afmos. ss. ss.»

Consideramos que la iniciativa de esta ejemplar Cooperativa es digna de estímulo y emulación, brindándole nuestras páginas para futuras publicaciones y deseándole toda clase de éxitos en su meritoria labor en pro de la cultura y el progreso.

Ejemplos similares están haciendo falta en todo momento. ¡Animo y a seguir adelante!

Nuestra más cordial enhorabuena.

LA REDACCION

Panorama Internacional del VINO

ESTADOS UNIDOS

NOTABLE PROGRESO DE LA PRODUCCION Y CONSUMO DE LOS VINOS DE CALIFORNIA.

Los viticultores de California, que desde hace tres siglos cultivan la vid, han situado una cifra total de 172.386.386 galones americanos (1 galón = 3,78 litros) sobre todos los mercados en 1969. Esta cifra representa un aumento del 10%, es decir, 15,7 millones de galones sobre el total de 1968, y un récord por cuarto año consecutivo.

Mencionando esta circunstancia como una indicación clara del creciente interés que los americanos muestran por los vinos de California, el Presidente del Wine Institute ha declarado: «En el espacio de pocos años los vinos de California se han convertido en una parte de la vida amable de cada día... de las ocupaciones sociales y recreativas de nuestros adultos. Debemos recordar que los aspectos sanitarios del vino comportan algunos valores muy positivos».

Las expediciones marítimas de los vinos de mesa se han elevado a 87.850.842 galones en 1969, superando por primera vez en la historia el volumen de los vinos de postre (generosos). La citada cifra de los embarques de vinos de mesa representa el espectacular aumento del 23,3%, equivalente a 16,5 millones de galones, con relación a las expediciones totales del año precedente.

Los vinos espumosos de California han sido los campeones en porcentaje de aumento durante 1969, porcentaje que ha llegado a 47,6 por ciento, con un total de 8.905.990 galones.

MERCADO COMUN EUROPEO PREOCUPA A ARGELIA.

El reglamento vinícola europeo, adoptado por los ministros del Mercado Común, «es de una tal complejidad que resulta difícilmente conciliable con los intereses de Argelia» y «causa perjuicios a la producción argelina de vinos», escribe «*Revolution Africaine*».

El semanario argelino estima que «los precios interiores, fijados a un nivel muy elevado, tienen una doble consecuencia para Argelia. De una parte, este país corre el riesgo de no encontrar compradores a

este precio; de otra parte, su producción puede verse competida por la implantación acelerada de nuevos viñedos estimulados por esta política de precios».

Añade «*Revolution Africaine*» que «en tanto que vino de mesa, el vino argelino no podrá ya entrar en la Europa de los Seis, que ha definido el vino comunitario fijando su grado mínimo en 8,5 y su tenor en acidez total en 4 gr. por litro. Todo el mundo sabe que el vino argelino es un vino de calidad, de alto grado y débil acidez».

«*Revolution Africaine*» se pregunta si la aplicación en Francia de este nuevo reglamento «no va a plantear un agudo problema a las exportaciones de los vinos argelinos». El citado semanario declara que «el mercado europeo sigue siendo un mercado privilegiado para el vino argelino que, destinado a entrar en 'coupage' con los vinos franceses, no llega directamente a los consumidores en su propio estado».

EL VINO SE ENTIENDE EN IDIOMA INGLES.

«Sólo hace cerca de cinco años que nuestros vinos se introdujeron al mercado británico, pero nuestra experiencia ha sido que cuando un consumidor tiene la oportunidad de probarlos, nos hacemos de un amigo que permanece junto a nosotros».

«Hasta hace poco las diferencias de precio con vinos de otros países eran pequeñas. Sin embargo, mientras el precio del vino francés ha aumentado, el precio de los vinos californianos se ha mantenido estable».

Estas declaraciones pertenecen a Otto E. Meyer, representante de los viñedos «Paul Masson» de California, quien además hizo notar que la venta de los vinos de ese Estado se han más que triplicado en el último año.

Meyer que se encuentra viajando por Europa, también anunció que los vinos «Paul Masson» estarán disponibles en Dinamarca, constituyéndose en el primer vino californiano en ese país. En marzo pasado este vino ya se incorporó al mercado alemán de los vinos tintos. (Wines and Vines).

NOTICARIO

CONSTITUCION de la COMISION MIXTA ESPAÑA - C. E. E.

SATISFACCION de AMBAS PARTES por la MARCHA del ACUERDO

Bruselas, (Resumen de Efe). Una futura cooperación entre España, de un lado, y los seis países que integran el Mercado Común Europeo, de otro, a propósito de la política comercial que la Comunidad Europea elabora para la cuenca del Mediterráneo, es, tal vez una de las consecuencias más positivas que se desprenden de la primera sesión de la Comisión mixta hispano-comunitaria, constituida y celebrada en Bruselas bajo la presidencia de Alberto Ullastres, jefe de la misión de España cerca del Mercado Común, según crónica, desde la capital belga del enviado especial de la Agencia EFE.

En la sesión participaron unas cincuenta personalidades de España y de la Comunidad. Tras la aprobación del orden del día con el Reglamento de régimen interior y la creación de un Comité de cooperación aduanera España-CEE.

A continuación se examinaron los aspectos relativos a reparto de contingentes y a la discusión de los problemas planteados por el hecho de que el acuerdo haya entrado en vigor tres meses antes de cumplirse dicho año natural, cuando la mayoría de los contingentes de importación por ambas partes habían sido establecidos por periodos de doce meses.

El problema más arduo a discutir fué sin duda, según el embajador Ullastres, el de la falta de aplicación por parte comunitaria del propio Reglamento común sobre mercados vitivinícolas, que afecta a la exportación española. Queda igualmente pendiente de resolución por parte comunitaria la cuestión de la transición entre los regímenes preferenciales y de contingentes para las exportaciones de ciertos vinos españoles a los «seis».

La delegación española, según su presidente planteó finalmente, después de otros muchos temas de interés los relativos a la ampliación de la comunidad y sus consecuencias para España.

España participa con su «Expotur», organizada por el Ministro de Información y Turismo, en la Quinta Bolsa Internacional Turística de Berlín Occidental, que se celebrará del 6 al 14 de marzo en el recinto ferial de «Funkturn». La aportación española es máxima, con una nave completa dedicada a la «Expotur», según se informó ayer en Berlín.

PRODUCCION DE VINOS EN BADAJOZ

En la ponencia sobre «Industrialización» de Productos Agrarios, que elabora el Consejo Económico Sindical Interprovincial de Extremadura, se refleja el dato de que en la provincia de Badajoz existen 1.450 bodegas, con una capacidad de 1.300.000 hectólitros, siendo la superficie de viñedo de 69.390 hectáreas.

Sucedió esta quincena

VINOS BLANCOS.—En el mismo estado, 36,37 pts. esperando que suban teniendo en cuenta las normas de regulación de esta Campaña.

VINOS TINTOS.— Siguen igual 37/38 pts. los claretos y 40/41 los tintos, sin temores.

ALCOHOLES.—Firmes y escasos, 41 42 pts. litro los destilados; 40/41 rectificados; 39/40 los de residuos y 30/31 las holandas.

SOCUELLAMOS.—El pasado día tres del corriente mes tuvo lugar en esta localidad una importante asamblea comarcal presidida por el Delegado Provincial de Sindicatos de Ciudad Real, señor Ansuategui Gárate, acompañado de los señores Amunategui Arroyo, Vicesecretario Provincial de Ordenación Social; Sánchez Bustos, Presidente del Sindicato Provincial de la Vid; doña María Paz Fernández Urdonibia, Secretario Provincial Técnico; López Torres, Delegado Comarcal de Fomellosos, Sánchez Carrazón Letrado Asesor de la Sección Social; Plaza López Delegado Comarcal de Socuéllamos, Medina Pozuelo, Jefe de la Hermandad de Labradores y Gómez Medina, Presidente de la Cooperativa vitivinícola de esta localidad, entre otras personalidades.

La reunión fué muy numerosa, concurriendo viticultores, comerciantes y alcoholeros de la comarca. Se habló con profundo realismo, sin literatura, exponiendo con pruebas fehacientes la grave situación en que se encuentra La Mancha y otras zonas de análogas características, y esto lo podemos palpar por un hecho muy significativo: las recientes cifras obtenidas en el Censo de habitantes, que sin haber sido publicadas oficialmente aún, parecen ser un 15 por 100 menores a las del Censo de 1965, demostrando con ello que sigue la emigración, y que los que emigran, en su mayoría agricultores lo hacen por no encontrarse conformes con su género de vida en estas latitudes, abandonando hogar y hacienda, hay muchas casas vacías ya en los pueblos manchegos, para buscar una vida mejor, más cómoda y sin tantas preocupaciones y problemas; hecho muy humillante teniendo en cuenta lo que ofrece la vida moderna y futura, sobre todo pensando en los jóvenes. Otra prueba latente en este estado de cosas son las tierras, todos podemos comprobar que pierden valor a pasos agigantados, y aún no cotizándose, se va perdiendo el interés por ellas. Pobre tierra nuestra, que no sabemos agradecerle los frutos que nos dá, no quiero ver el día en que todos seamos industriales o empleados.

Es preciso, e inminentemente preciso, dejar las palabras y afrontar los hechos, hace falta una política acertada y bien dirigida por los mismos viticultores para defender nuestros vinos, con la colaboración, claro está, del Ministerio de Agricultura, Sindicato Nacional de la Vid y todos los organismos del ramo; en esta reunión se sugirió que había que pedir, me parece muy bien, pero es necesario primeramente saber que pedir, segundo hacernos escuchar y tercero que nos den lo que pedimos.

Esto es lo que yo pediría:

Una ordenación de Campañas real y sin dobleces

que puedan servir al vino y defenderlo con una política de precios digna del mismo.

Protección de la calidad con una vigilancia estrecha de los mismos así como de los precios abusivos que vemos muy frecuentemente se cobran al consumidor.

Obligatoriedad de destinar los vinos defectuosos a la fabricación de alcohol, para así obtener la calidad tan deseada.

Promocionar el consumo con una publicidad acertada y bien dirigida a escala nacional, con una campaña anual por T.V.E. y demás medios publicitarios:

Y como principio este puede ser un «slogan»:

¡VINO BUENO PRECIO BUENO!

¡VINO MALO PRECIO MALO!

● Carrocerías

● Cisternas

● Depósitos

de

Poliester

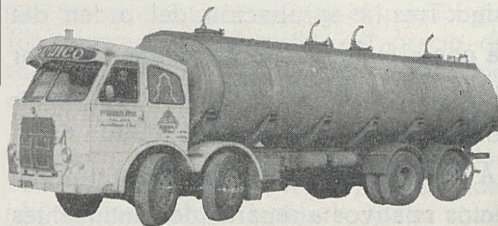

METALPLAS

Ctra. Munera, s/n

Teléf. 1127

APARTADO 50,

VILLARROBLEDO (Albacete)

MERCADOS DEL VINO

ORIGEN	PRECIOS				
	Blanco	Tinto	Rosado	Clarete	Mistela
Ciudad Real-Mancha					
Alcázar de San Juan	36	37'50	36'50	37	
Argamasilla de Alba	36				
Campo de Criptana	36	40		37	45'50
Calzada de Calatrava	36				
Daimiel	35'50				
Manzanares	36				
Pedro Muñoz	36				
Socuéllamos	35'50	40		41	
Tomelloso	36	38			46
Valdepeñas	36'40	43			
Membrilla	35	36			
La Solana	35				
Santa Cruz de Mudela	36				
Albacete-Mancha					
Almansa	41	44			49
La Roda	36'50	40			
Ontur	37			45	
Villamalea		39		36'50	
Villarrobledo	36	40	40	39	46
Tarazona de la Mancha	35	36			
Cuenca-Mancha					
El Provencio	36	36			
San Clemente	36	41	38	39	
Fuente de Pedro Naharro... ..	36'50	38			
Minglanilla		41'50			
Mota del Cuervo	35'50				
Iniesta		40	36'50	36'50	
Ledaña		36'65		36'75	
Casas de Fernando Alonso		39			
Toledo-Mancha					
Madridejos	36				
Portillo		42			
Quintanar de la Orden	36				49
Dosbarrios	36'50				
Sonseca	35	39	39		
Villa de Don Fadrique	35			35	
Pueb'la de Almoradiel	35				
Villacañas	36	38			
Consuegra	36	37'50			
Alicante-Levante					
Villena	37	48	40	40	
Monóvar	37/38	49	42'50	42'50	
Pinoso		41			
Gata de Gorgos					48'50

ORIGEN	PRECIOS				
	Blanco	Tinto	Rosado	Clarete	Mistela
Murcia-Levante					
Jumilla	48'50 ..	44'50 ..	44 ..	
Yecla	49 ..		43'50 ..	
Valencia-Levante					
Pedralba	38 ..	38 ..	38 ..	38 ..	45 ..
Liria	36'50 ..				
Utiel-Requena	40 ..	36'50 ..		
Turis	37 ..				
Cheste	36'25 ..				52 ..
Villar del Arzobispo	36 ..	40 ..			49 ..
Venta del Moro				47'50 ..
Barcelona-Cataluña					
Manresa					
Villafranca del Panadés ...	38 ..	38 ..			
Villanueva y Geltrú	40 ..				
Zona Ampurdán-GERONA.	41'50 ..	42 ..	41 ..	
Tarragona-Cataluña					
Bajo Panadés					
Bajo Priorato	43 ..			
Montblanc	37 ..	37,50 ..	37'50 ..		
Barbará	37'25 ..	37 ..	37'25 ..		
Vendrell	38'50 ..	39 ..			
Falset		43 ..			
Perelló	38'50 ..	38'50 ..			
Huelva-Andalucía					
Bollullos del Condado	34 ..				13 ..
Rociana del Condado	34 ..				
Palma del Condado	34 ..				48 ..
Almonte	33'75 ..				
Jerez v -Marco-CADIZ ...	L-16/18 ..				
Pi'as-SEVILLA	35 ..				
Badajoz-Extremadura					
Almendralejo	35 ..				
Castuera	34'50 ..				
Los Santos de Maimona ...	35 ..				
Villafranca de los Barros...	34 ..				
Logroño-Rioja					
Alfaro	47 ..	47 ..	47 ..	
Manjarres	50 ..	52 ..	52 ..	
Alcanadre	50 ..		51 ..	
Arnedo			52 ..	
Autol	49 ..	49 ..	50 ..	
Cenicero	60 ..	60 ..			
Villar de Arnedo	44 ..			
Rincón de Soto	L-10 ..	L-10 ..		L-10 ..	

ORIGEN	PRECIOS				
	Blanco	Tinto	Rosado	Clarete	Mistela
Elciego-ALAVA	L-9'50 ..	L-9'50 ..			
Navarra					
Tudela		44 ..			
Tafalla		44 ..			
Cintruénigo		43 ..		47 ..	
Falces		42 ..	45 ..	43/44 ..	
Zaragoza-Aragón					
Calatorao		44 ..		45 ..	
Ateca		43 ..	44 ..	44 ..	
Calatayud		42 ..			
Cariñena	46 ..	42 ..	44 ..	44 ..	
Morata de Jalón		42'50 ..		43'50 ..	
Madrid-Centro					
Arganda del Rey					
Cadalso de los Vidrios ..	38 ..	40 ..			
Chinchón					
Navalcarnero				47 ..	
San Martín de Valdeiglesias.					
Cebreros-AVILA		45 ..		47 ..	47'50 ..
Valladolid-Centro					
Pozáldez	50 ..				
Cigales				Cr-110 ..	
Nava del Rey					
Salamanca-Centro					
Villarino de los Aires	38 ..	42'50 ..	41 ..		
León-Centro					
Ponferrada	L-6'50 ..	43 ..		41 ..	
Cacabelos	L-6'25 ..	43/44 ..	43/44 ..		
Villamañán		44 ..			
Villafranca del Bierzo	L-7 ..	44 ..	43 ..	43 ..	
Sahagún					
Zamora-Centro					
Fermoselle		43 ..		41 ..	
Toro	42 ..	46 ..		45 ..	
Felanitx-BALEARES		41 ..	41 ..		
La Rúa-ORENSE	L-8'50 ..	L-8 ..			

MERCADO de ALCOHOLES

ORIGEN	P R E C I O S Ptas.				
	Destilado de Vino	Rectificado de Vino	Rectificado de Residuos	Holandas	Flemas
CIUDAD REAL-MANCHA					
Alcazar de San Juan 41'50 40'50 39'50 ..		
Campo de Criptana 41'50 39 33'50 ..
Daimiel 32'25 ..
Manzanares 41 40 ..		
Pedro Muñoz 40'50 39'25 ..		
Socuéllamos 41'50 40'50 39'50 30'75 ..	
Tomelloso 41'50 41'50 40'50 30 34 ..
Valdepeñas 41 39'50 ..		
ALBACETE-MANCHA					
Almansa 42 41 ..			
La Roda 41'50 40 39'50 ..		
Villarrobledo 41 40 39 31 34 ..
Tarazona de la Mancha 41 40 ..			
CUENCA-MANCHA					
Horcajo de Santiago 38'75 ..		
San Clemente			
TOLEDO-MANCHA					
Madrilejos			
Quintanar de la Orden 41 40 ..		
Villa de Don Fadrique			
Villacañas 41 40 39 33 ..
ALICANTE-LEVANTE					
Villena 41 40'50 40 34 ..
Monóvar 41'50 ..			
VALENCIA-LEVANTE					
Utiel - Requena 41 39 34 ..
Chestre 39 ..		
CATALUÑA					
Villafranca del Panadés 41 ..			
Vendrell 31'17 ..	
Falset 42'50 40'50 42 36 ..
HUELVA-ANDALUCIA					
Bollullos del Condado 41 40 ..			
Palma del Condado 41'50 41 40 ..		
Rociana del Condado 41 40 ..		
Jerez y Marco-CADIZ 41'50 ..		
BADAJOS-EXTREMADURA					
Los Santos de Maimona 43 42'75 41 37 ..
Villafranca de los Barros			
ZARAGOZA-ARAGON					
Cariñena			
Morata de Jalón 39 ..		
LEON-CENTRO					
Villamañán 40 ..		
Cacabelos 18 ..

Actualidad

MINISTERIO DE TRABAJO

DECRETO 345/1971, de 25 de febrero, por el que se desarrolla el artículo 7.º de la Ley 41/1970, de 22 de diciembre, que perfecciona la acción protectora y modifica la financiación del Régimen Especial Agrario de la Seguridad Social.

El artículo séptimo de la Ley cuarenta y uno/mil novecientos setenta, de veintidós de diciembre, por la que se perfecciona la acción protectora y se modifica la financiación del Régimen Especial Agrario de la Seguridad Social, determina, que dentro de los ingresos previstos como recursos económicos del citado Régimen Especial Agrario, el Gobierno establecerá percepciones sobre productos derivados del campo, limitando los ingresos obtenidos por tales percepciones a financiar un diez por ciento del coste total de la acción protectora de la Seguridad Social Agraria.

El presente Decreto desarrolla el precepto legal citado, a través de la determinación de las percepciones que se imponen, sobre un conjunto de productos derivados del campo, completadas con el establecimiento de normas conducentes a su más adecuada gestión.

El Gobierno ha considerado conveniente no gravar artículo de primera necesidad seleccionando aquellos que en principio pueden considerarse como de consumo no necesario y de débil incidencia sobre los sectores de menor nivel de renta.

En su virtud, a propuesta del Ministro de Trabajo, previa deliberación del Consejo de Ministros en su reunión del día cinco de febrero de mil novecientos setenta y uno.

DISPONGO :

Artículo primero.— Las percepciones establecidas en el artículo séptimo de la Ley cuarenta y uno/mil novecientos setenta, de

veintidós de diciembre, se exigirán sobre los siguientes productos:

b) Aguardientes, licores, brandys y whiskys envasados, con marca o a granel.

c) Vinos embotellados, vinos espumosos, vermut y bitter soda, envasados y con marca, cuyo precio de venta en origen sea superior a veinte pesetas litro.

d) Jarabes y bebidas refrescantes.

e) Cervezas y sustitutivos.

Artículo segundo.— Las percepciones sobre los productos nacionales o importados a que se refiere el presente Decreto se exigirán sobre las bases especificadas en el artículo cuarto a los tipos siguientes:

b) Aguardiente, licores, brandys y whiskys envasados y con marca, según las siguientes reglas:

Uno. Al veinte por ciento cuando su precio en origen sea superior a ciento veinticinco pesetas litro.

Dos. Al catorce por ciento cuando su precio en origen sea igual o superior a cuarenta pesetas litro y no exceda de ciento veinticinco pesetas litro.

Tres. Al diez por ciento cuando su precio en origen sea inferior a cuarenta pesetas litro.

c) Aguardientes, licores, brandys y whiskys a granel: Diez por ciento.

d) Vinos embotellados, vinos espumosos, vermut y bitter soda, envasados y con marca, cuyo precio de venta en origen sea superior a veinte pesetas:

Uno. Cuando su precio en origen sea superior a cuarenta pesetas el litro: Catorce por ciento.

Dos. Cuando su precio en origen sea superior a veinte pesetas litro, sin exceder de cuarenta pesetas: Diez por ciento.

e) Jarabes y bebidas refrescantes: Diez por ciento.

f) Cervezas y sustitutivos: Setenta pesetas por hectólitro.

—Continúa hasta el artículo 9.º—.

Para una más completa información ver B. O. del E. nº 55 de 5-3-71, páginas 3650 y 51.

Francisco CUCHILLO Martínez

INSTALADOR ELECTRICISTA AUTORIZADO OFICIALMENTE PARA LAS PROVINCIAS DE ALBACETE
Y CUENCA CON EL NUM. 93 — CARNET DE EMPRESA INSTALADOR . NACIONAL NUM. 4.120

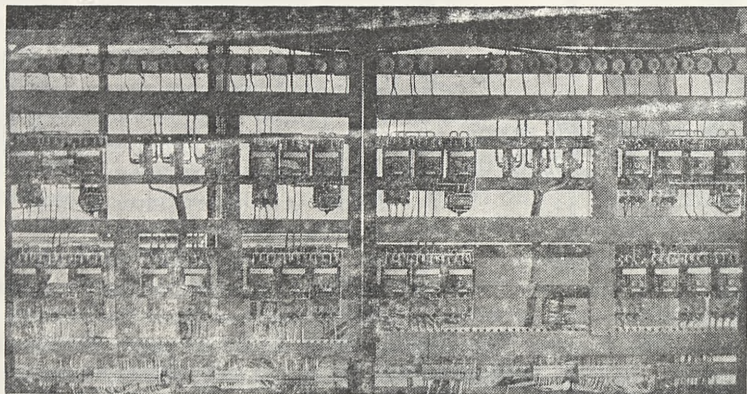

**Instalaciones
Eléctricas
Industriales**

•••
**Líneas de alta
y baja tensión**

**Centros de
transformación**

**Realización de estudios
y proyectos eléctricos**

ESPECIALIDAD EN INSTALACIONES AUTOMATICAS

Talleres: Pi y Margall, 14

LA RODA

Oficinas: Alfredo Atienza, 36 - Teléfono 482

U. T. E. C. O.

ALCOHOLERA COOPERATIVA

FABRICANTES DE ALCOHOLES RECTIFICADOS DE
RESIDUOS EXTRA-NEUTROS

ALCOHOLES RECTIFICADOS DE VINOS
PEPITA DE UVA

Tartratos de cal y demás productos derivados del
aprovechamiento integral de los sub-productos de la vinificación.



Apartado 48

LA RODA DE LA MANCHA

Teléfono 343

¿Sabe usted que...?

...Durante la baja Edad Media, por los estudios que se han realizado se supone, que la producción y la calidad disminuyó sensiblemente en comparación a la de la época de los romanos. Los romanos plantaron viñas en todos los lugares en que el clima lo permitía, vale decir Norte de África, España, Galia, Bretaña y muy especialmente regiones del Este de Europa bañadas por el Mediterráneo. El cultivo se mantuvo para abastecer demandas locales. Debido a la necesidad de vino para los servicios religiosos el cuidado de las viñas fue particularmente una preocupación eclesiástica. La reaparición de buenos vinos y de famosos viñedos invariablemente resultaron de los esfuerzos de los monjes y monarcas distinguidos por su devoción a la Iglesia. La mayoría del vino, como se hacía para consumo local era de muy mala calidad, y obtenido de regiones que en la actualidad, por estar demasiado al norte, se consideran marginales para el cultivo de la vid.

Se obtenían vinos en Glastouburg y muchos otros lugares de Inglaterra, e incluso hasta fines del siglo XIX se producían algunos champañas en Gales, cerca de Cardiff.

.. Desde hace algunos años se viene desarrollando en Francia y en los Estados Unidos diversos tipos de maquinaria para la recogida totalmente mecanizada de la uva.

Estos tipos de aparatos actúan por corte, por agitación o por succión. Este último método presupone un deshojado previo de las vides para evitar que sean succionados al mismo tiempo el follaje y los racimos. La desfoliación puede realizarse por medios químicos.

...Hasta la fecha se estimaba que el número de organismos en un gramo de terreno ascendía a 10 millones. Según estudios recientes de especialistas rusos, este número puede multiplicarse tranquilamente por 25.000. Esto declaró últimamente en

una conferencia el Profesor Dr. Domsch, director del Departamento Biológico del Instituto de Investigación Agrícola de Braunschweig-Volkenrode.

...Sobre la base de un serio y detenido análisis la Asociación Nacional de Viticultores y la Asociación de Exportadores y Embotelladores de Vinos de Chile, han decidido retirarse definitivamente de la Organización Latinoamericana de la Uva y del Vino (OLAVU). Esta decisión ha sido recibida con beneplácito en los círculos informados del comercio vitivinícola internacional ya que OLAVU se transformó en un organismo totalmente inoperante. Incluso algunos sostienen que en lugar de acelerar la integración vitivinícola latinoamericana la ha frenado.

...No pueden aplicarse procedimientos biológicos sin que exista peligro alguno para las personas o los animales de sangre caliente? He aquí dos ejemplos típicos: el hongo **Entomophthora coronata**, que se emplea en California para combatir el pulgón de la alfalfa, ha de considerarse, según la opinión de los expertos, como agente patógeno potencial para los animales y, tal vez, también para las personas. En experimentos llevados a cabo con animales ese hongo ha provocado inflamaciones, microabscesos, necrosis de los pulmones y del hígado y otras enfermedades. También el hongo **Beauveria bassiana**, una especie muy propagada para el combate biológico de los insectos, ha dado repetidamente lugar a enfermedades en el hombre (dolores de cabeza, cansancio, reumatismo y artritis, fiebres y sudores). En las ratas blancas, después de habérseles dado como pienso durante varias semanas dosis elevadas de este hongo, pudo constatarse diarrea, disminuciones de peso e, incluso, casos de muerte. Como «efecto secundario» de este hongo ha de considerarse el hecho de que una vez, durante su manipulación, se produjo una explosión de polvo de esporas.

Nuestros pueblos

Salamanca la Charra

La fría Salamanca me esperaba, salió a recibirme el río Tormes. Muchas luces se miraban en él queriéndolo dormir pero un murmullo suave, murmullo de espejo que medita ante las estrellas, dejando que la noche pose sobre sus aguas, una sensación extraña sentí al pasar por el viejo puente que vió cruzar las legiones romanas por el militar Camino de la Plata.

Monumentos señeros y pleróricos me entusiasmaron plenamente. Belleza, arte, color... Salamanca bajo el sol de cualquier estación, es una joya de oro, Oro de su piedra, muy semejante a la de nuestro Palacio del Infantado,

Monumento abierto al espíritu, museo extático que hechiza y encanta al viajero sin esfuerzo. Iglesias, conventos, torres que se elevan, detalles que detienen nuestra atención. Variedad abundante de estilos podemos contemplar en sus fachadas. En el románico, podemos detenernos unos instantes en la Iglesia de San Marcos, fundada en 1178, de forma circular, a la que posteriormente se la añadió una espadaña churrigueresca. Me encantó esta Iglesia dividida en tres naves con arcos dobles, sus cubiertas son de estilo mudéjar, gruesos pilares y tres ábsides cubiertos con bóvedas de cascarón. Su carácter es tan sencillo que conmueve su rústica morada.

Entrando de lleno en la «fortis salmantina» Catedral Vieja, con su maravillosa portada, su Torre de Gallo de influencias bizantinas y equitanas. Necesitaría bajarme a orillas del Tormes en un día de primavera y dejar que mi pluma, sin prisa, describiera este lugar de infinita belleza. El retablo del altar Mayor consta de 53 Tablas con escenas de la vida de Jesucristo y de la Virgen, se atribuye al artista ita-

liano Dello di Nicola o Nicolás Florentino. La Virgen de La Vega. Las pinturas de Antón Sánchez de Segovia en la Capilla de S. Martín. La Capilla de Santa Bárbara fundada en 1344 por el belcoso obispo Don Lucero servidor de Don Pedro el Cruel, cuyas cenizas descansan en el centro de la misma.

Pero sigamos a la Catedral Nueva, comenzó a construirse en 1513 para dar satisfacción a los deseos de Cabildo. Y si algo hay grandioso en España es su fachada de Poniente que consta de tres puertas: Perdón, San Clemente, y la del Obispo; siendo un viejo espejo del arte gótico plateresco. Esta maravilla no puede describirse sino contemplarse. Doseles, escudos, encajes, repisas, bustos, rosetones y estatuas elevan el espíritu y ensanchan el sentimiento más profundo hacia el arte. Su interior es de aspecto elegante, esbelto y luminoso, sus columnas, sus diecinueve capillas de variados estilos. El coro, el Altar Mayor, las vidrieras, el trascoro, el triitorio... Necesitaríamos horas para analizar tanta grandiosidad.

El Museo Diocesano. La Iglesia de San Benito con los Sepulcros de varios caballeros de la familia de los Maldonados. El convento de las Dueñas verdadera joya del Renacimiento. La Iglesia del Santi Spiritus. Las Ursulas con el Sepulcro de Fonseca. San Esteban de singular atractivo ornamental. El convento de las Agustinas fundado por el virrey de Nápoles y Conde de Monterrey, el estilo italiano está representado en ella. Pero es la Inmaculada de Ribera lo más bello y delicado que tiene Salamanca en medio de su inmensidad artística. el pintor valenciano se esmeró en este lienzo de la Purísima pintado en Nápoles pero conservado con devoción en

es a ciudad privilegiada; la expresión viva y bondadosa de esta pintura es digna de ser admirada eternamente.

El convento de las Bernardas. La casa de los Maldonados. El Palacio de Monterrey que actualmente pertenece a la Casa Ducal de Alba, de una gran belleza arquitectónica. La Diputación Provincial con su patio de bellos capiteles. La Casa de las Aueres con sus detalles en la fachada, ornamentada con grecas elegantemente labradas. Frente a esta casa el recuerdo del gran dramaturgo, la estatua de estilo moderno de Unamuno.

No se puede hablar de Salamanca sin recordar su Plaza Mayor totalmente porticada de estilo barroco con las características del arte de los Churriguera. Sus tres pisos de balcones terminando en airosa crestería dan a esta plaza una expresión única. «Reinando Felipe V el animoso»..., según se lee en una pizarra con orla barroca, comenzó a construirse la Plaza Mayor de Salamanca el 10 de mayo de 1729». Recorriendo esta Plaza, dejándola y siguiendo sus calles, enseguida nos encontramos con la clerecía. ¡Qué majestuosidad, que imponente mole herreriana! Su afán de elevación me conmovió y su grandiosidad logró elevarme en su arte, yo diría que este edificio tiene alas pegadas a sus piedras, su cuerpo es barroco, su alma es charra, tienes que elevarte para mirarla. Contrasta con la sensible, femenina y delicada Casa de las Conchas. Si te fijas, da la sensación de que la Clerecía quisiera cogerla como a una florecilla para ofrecerla al cielo azul y soleado. Me entusias mó esta calle pintoresca, llena de silencios y sabores poéticos. La Casa de las Conchas fue construida por el Doctor Talavera Maldonado. En ella podemos degustar el buen estilo de los hombres que existieron en la época de los Reyes Católicos. Su espiritualidad, su clasicismo, me hizo pensar en aquellos peregrinos camino de Santiago, quizás dejarán allí su concha de amor al pasar por el lugar de los charros.

Pero no puedo olvidarme de la Univer-

sidad, sólo allí se puede saciar la mirada de plateresco, el patio de las Escuelas Menores, la estatua de Fray Luis de León que parece dulcificar la intimidad y el silencio de aquella plaza inconfundible, doctoral, intelectual. El escudo de los Reyes Católicos de maravilloso relieve, frisos, filigranas, cornisas representativas de motivos mitológicos, cornisas florales, relieves, bustos custodiados por Hércules y Venus, fuerza y belleza de una ciudad de oro. La rana traviesa que se esconde en lo íntimo de su arte para que el viajero deje allí la huella de su mirada.

Desde la Cruz de los Ajusticiados contemplé de nuevo el Tormes, el escolástico Tormes que recita las estrofas de Garcilaso de la Vega, de Fray Luis de León y de los poetas bucólicos de la Escuela Salmantina. Más allá, me dijeron que estaba la cueva de la Celestina, más acá imaginé a Lazarillo de Tormes dando vida a sus aventuras. Los trovadores, el recuerdo de una época que no puede morir para los estudiantes que viven y se alimentan con las musas de esta ciudad.

El Tormes sigue cantando a su amada Salamanca, sigue recitando los poemas líricos de Garcilaso, sigue soñando cuando cada noche asoma una estrella en el cielo azul, y sus cantos y sus rimas llegan a los pies de cada Iglesia, de cada puerta, de cada rincón, con su capa dorada, con sus cintas de plata, con su arrullo de tuna estudiantil.

Termino este trabajo, dedicando un recuerdo también a la Torre de Clavero, con su aspecto de fortaleza, de base cuadrada que se transforma después en un original octógono. Aquí acabo mi recorrer por estas calles. Salamanca es charra, símbolo de sus trigales, de su sol y de su oro, pero sobre todo símbolo de su barroquismo inigualable en belleza y suntuosidad. Hay otra Salamanca que no es charra, que es moderna, pero esa Salamanca la conocemos más, porque se parece mucho a nuestros polígonos y construcciones.

JULITA GONZALEZ BARBA

MERCADO Y SERVICIOS

Esta sección es gratuita para todos los suscriptores, siempre que se trate de **COMPRA-VENTA** de **TRACTORES, MAQUINARIA USADA, FINCAS, VIÑEDOS**, solicitud u ofrecimiento de **PUESTOS DE TRABAJO**.

En los anuncios que intervenga la revista, al escribir los interesados, manden con la carta **DOS SELLOS DE DOS PESETAS**.

(16) "Representantes preciso. Fábrica de tapones de corcho. ALBERTO MARTI-PAGES. Apartado 74. SAN FELIU DE GUIXOLS (Gerona)".

(20) Dispongo de maquinaria vinícola usada, muy especialmente de las prensas continuas MORON, en todos sus modelos, y de las bombas PROSPER, para trasiegos de vinos de heces. Precios muy interesantes. Consulten datos y condiciones, sin compromiso. Evaristo Cano Moreno. Canalejas, 4 - Tel. 61 SOCUELLAMOS (C. Real).

(21) SE VENDE aspirador de humo completo, con motor de 3 HP.

COMPRAMOS conos de roble. Apartado, 2, de SOCUELLAMOS (C. Real).

(23) Compro: Grandes conos y cubas roble usados. Vendo, para exportación, 60 bocoyes transporte castaño, en perfectas condiciones, de uso inmediato a 700 pesetas unidad.—Cubería "EL NAVARRO". San Vicente de la Sonsierra (Rioja).

(24) Vendo transportadores uva u orujo en chapa de hierro en espiral, de 35 cm. diámetro, rosca a un solo sentido, con sus correspondientes cajas de accionamiento a vis-sin-fin. Un trozo de siete metros longitud con motor eléctrico de 4 HP. Un trozo elevador de seis metros, sobre canal de chapa de hierro para trabajar con inclinación de 40°, motor de 5,5 HP. Veintitrés metros de tubería chapa de hierro de 125 mm. diámetro, en varios tramos, especial para conducción de uva est ujada. Todo ello habiendo trabajado sólo una temporada. PEDRO ANGOSTO MADRID. Apartado, 45. VILLARROBLEDO (Albacete).

(25) Se venden dos cisternas ferrocarril, en perfecto estado de funcionamiento, de 18.500 litros de capacidad.—Razón esta Revista.

(26) SE VENDE 33 cubas de roble y tafalla con una capacidad de siete a dieciséis mil litros cada envase. Ver en Medina del Campo bodega de 6 metros profundidad. S. SANZ, Apartado 17, MEDINA DEL CAMPO (Valladolid).

(28) VENDO: Bomba de vendimia en perfecto estado. Marca Rodas Hermanos, número 1 con o sin motor de 3 HP. Muy barata.

Dirigirse a José Garbayo Chivite, Vinos. CINTRUENIGO (Navarra).

(29) SE VENDE en perfecto estado de funcionamiento y conservación, dos prensas hidráulicas con sus correspondientes jaulas y bombas de pistón, de 250 y 300 mm. Interesados llamar al Tel. 21 ó 40 de VILLANUEVA DE ALCARDETE (Toledo).

(30) ¡¡OCASION!! se vende prensa continua Morón número 2, muy barata y en perfecto estado de funcionamiento. Razón esta Revista.

(31) ¡OCASION! Vendo moldes para la construcción de tinajas de cemento, construidos en chapa de hierro y en perfecto estado. Precios interesantes. Dirigirse a: TALLERES PARRA. Gral. Mola, 81 TOMELLOSO (Ciudad Real).

(32) Compraría PRENSA CONTINUA "MORON" NUM. 1, usada con dos camisas. También compraría una camisa sola. Dirigirse a CASTELLANOS COCA. Marqués de Mudela, 4. ALCAZAR DE SAN JUAN (Mancha).

(33) VENDO PARTIDA BARRILERIA REPARADA. EL DORADO.—Teléfono 103. Apartado 7. Quintanar de la Orden (Toledo).

(34) Por no poder atenderla SE VENDE O TRASPASA FABRICA DE LICORES en La Coaña. Local nuevo de 800 m2. y sótano de 400 m2. Numerosa clientela seleccionada. Razón esta Revista.

(36) COMPRO APARATO RECTIFICADOR USADO, producción 8 a 10.000 litros y caldera de 150 a 200 HP. Vaikora. Razón en esta Revista.

(37) SE VENDE BASCULA en perfecto estado, de 30 toneladas, tablero de hierro marca «Santiago Pérez». JUSTO CASAMAYOR, Gral. Primo de Rivera, 25. EL PROVENCIO (Cuenca)

(38) SE VENDE 1 segadora atadora «Alpuema», seminueva, a toda prueba, 1 aventadora marca «Preferida», metálica, seminueva un saco por minuto. 2 trillos de mulas «Ajuria». 1 Trillo «Esclavo-Alemán» (conocido por el tubo de la risa). M. IZQUIERDO.—Primo de Rivera, 6.—SOCUELLAMOS (C. Real)

FRANCISCO ALPAÑES CALOMARDO, Agente Comercial Colegiado, VINOS, ALCOHOLES y DERIVADOS. Apartado 107. Teléfono 99. VILLENA (Alicante).

BOLSAS DE TAPONES DE CORCHO SURTIDOS para Almacenes, Droguerías, Farmacias, Supermercados, etc. INDUSTRIA AUXILIAR CORCHERA. Fábrica: Calle de Als, 68. PALAFRUGELL (Gerona). Teléfono 30 1142. Solicitamos representantes.

JOSE MARIA PASTOR GRAN, Agente Comercial Colegiado, VINOS, ALCOHOLES Y SUS DERIVADOS, Luis Martí, 15, MONOVAR (Alicante).

VENDO DOS FILTROS, uno de tres cuerpos y otro de dos, horizontales, nuevos a estrenar, constuuidos con chapa de acero inoxidable. Especiales para filtrar vinos y vinagres, para desbaratar, y ayudar a los filtros de amientor y placas. Precio baratísimo, no pierda la ocasión. TALLERES SAMPASTOR, VILLARRUBIA DE LOS OJOS (C. Real).

Si quieren vender o comprar vinos y alcohol'es, mostos azufrados y mistelas, vinos de fábrica, flemas, orujos, lías, etc., consulten a VICENTE MONTAÑES. Agente comercial. Tel. 51.02.60. TOMELLOSO (C. Real).

COMPRA-VENTA, fincas rústicas y urbanas. PEDRO ROSES DELGADO, Calle Don Juan de Austria, 11.—Teléfono 378 - SOCUELLAMOS (C. Real).

CISTERNAS todas capacidades, acero inoxidable y aluminio a medida de su vehículo. SECADEROS para granilla y tártaros de cal. SEPARADORAS para granilla del orujo. DESTILACION, aparatos rectificadores y destiladores. DEPOSITOS, hierro, aluminio y acero inoxidable. HECES, columnas de destilación. TARTRATOS, cadena de fabricación continua. INSTALACIONES, plantas alcoholeras completas. Dirigirse a esta Revista o Talleres DACAR, S. L., calle Beniganim, 7.—Grao (Valencia).

JOSE IGLESIAS TERRIZA, Agente Comercial Colegiado, vasijas, vinos y alcoholes. Dos de Mayo. 17. Tel. 254. BOLLULLOS DEL CONDADO (Huelva).

Aparato Rectificador de Alcoholes, último modelo o nuevo, produciendo 5-6.000 litros alcohol centros 24 horas. Cederíamos a buen precio. TALLERES DACAR. S. L. Beniganim, 7. Tel. 226814. VALNCIA-11.

EN SU COCHE, CAMION O CUALQUIER OTRO VEHICULO A MOTOR.

Use el anti-congelante garantizado de la Vid.

¡ V I N O !

Es un consejo de la revista agro-vinícola "La Pámpana de Baco"

MIRANDO AL FIRMAMENTO

DÍA		
16. Martes	6'26 a 6'22	Luna llena
17. Miércoles	6'24 a 6'23	«
18. Jueves	6'22 a 6'24	«
19. Viernes	6'21 a 6'25	«
20. Sábado	6'19 a 6'26	Menguante
21. Domingo	6'17 a 6'27	«
22. Lunes	6'16 a 6'28	«
23. Martes	6'14 a 6'29	«
24. Miércoles	6'13 a 6'30	«
25. Jueves	6'11 a 6'31	«
26. Viernes	6'9 a 6'32	Luna nueva
27. Sábado	6'8 a 6'33	«
28. Domingo	6'6 a 6'34	«
29. Lunes	6'4 a 6'35	«
30. Martes	6'3 a 6'36	«
31. Miércoles	6'1 a 6'37	«



16-3-1856. Tras un parto laboriosísimo (duró casi veinticuatro horas) vino al mundo el único vástago de Napoleón III y Eugenia de Montijo, de infausto destino. Era Domingo de Ramos.

17-3-1632. Es nombrado Quevedo secretario del conde-duque de Olivares.

18-3-1885 Este año por haberse elevado los impuestos sobre las fallas, no levan-

taron en Valencia las de San José. En cambio en este mismo día, se alzó por última vez el tablado para ejecutar en público a un condenado a muerte.

19-3-1882. El obispo Urquinaona coloca la primera piedra del templo de la Sagrada Familia, en Barcelona, obra de Gaudí. Todavía no se ha puesto la última.

20-3-1908. Fernando Diaz de Mendoza adquiere la propiedad del teatro de la Princesa, de Madrid, pagando sesenta y cinco mil duros, suma que en aquella época se consideraba una fortuna.

21-3-1934. Entre los asaltos y atracos que a diario tenían lugar en toda España, no deja de ser curioso, que en este día en Astillero, a 12 Kms. de Santander, se asaltasen simultáneamente dos Bancos; en uno de ellos los atracadores exigieron que les mostraran los libros de contabilidad, para conocer la existencia en metálico.

22-3-1531. Enrique VIII de Inglaterra es reconocido como jefe de la iglesia anglicana.

23-3-1814. Hija de padre español y andaluz, nace en Camagüey (entonces Puerto Príncipe), Gertrudis Gómez de Avellaneda, la poetisa de quien afirmó Valera no tenía rival dentro ni fuera de España.

Seguramente al expresarse así decía bien don Juan Valera, autoridad literaria de primera fuerza, un acabado tipo de caballero español y galante hasta el extremo con las damas.

24-3-1603. Muere la reina Isabel de Inglaterra, tal de melancolía por haber hecho perecer en el cadalso, a su favorito, el conde de Essex, al que amó cuando ella tenía sesenta años.

25-3-1876. Primera prueba deportiva que registra la historia ciclista, realizada para establecer el record de la hora; la gana el inglés Dodds, en Cambridge, que hizo un recorrido de 25 Kms. y 598 metros.

26-3-1923. Muere en Paris la actriz Sarah Bernhardt.

27-3-1949. Fútbol. Juegan España e Italia en Madrid. España uno; Italia tres. Entonces era Italia campeón del mundo.

28-3-1899. Marconi logra establecer comunicación radiotelegráfica entre las dos orillas del Canal de la Mancha.

29-3-1923. Maughan conquista para los Estados Unidos el record de velocidad en el aire al alcanzar los 380,751 Kms. hora.

30-3-1867. Los Estados Unidos compran Alaska a Rusia en siete millones doscientos mil dólares.

31-3-1906. Estreno de «La princesa Bebé» de Benavente. «La arrogante, audaz y demoledora comedia tuvo un entusiasta éxito». (De un periodico de la época).

TABIRA, S. A.

CARRETERA SANLUCAR, S/N - TELFNO 86 19 01
PUERTO DE SANTA MARIA (Cádiz)

CALIDAD EN CAPSULAS

para sus EMBOTELLADOS

CONSTRUCCION DE CISTERNAS
DEPÓSITOS EN HIERRO Y ACERO
INOXIDABLE TUBERIA

Talleres BELLO

Teléfonos 558 y 848 VILLARROBLEDO (Albacete)

Julión Guerrero

AGENTE COMERCIAL COLEGIADO NUM. 8.909
VINOS - ALCOHOLES Y DERIVADOS
Avda. Mediterráneo, 4 - MADRID-7 Teléfonos 251 54 03 - 252 50 76

Taller Chapista ROSILLO

PINTURA EN GENERAL DEL AUTOMOVIL

Avda. Reyes Católicos, 79 — Teléf. 794

VILLARROBLEDO (Albacete)

SEBASTIAN HARO PLAZA

Maquinaria
Agrícola
de ocasión

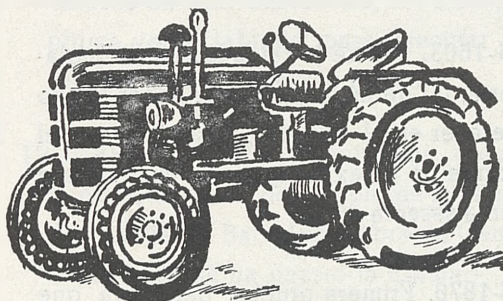

Doctor Fleming, 1 - 4º izqda.

ARANJUEZ

(Madrid)

CIVINAS A

Compañía Internacional Vinícola Agrícola

Vinos, Alcoholes y Frutos Secos

SUCURSAL:

Pedro Muñoz, (C. Real).
Teléfono, nº 80

CASA CENTRAL:

Mártires Concepcionistas, nº 18
Teléfono 2 55 26 50
M A D R I D

Cosecheros, cooperativas y elaboradores compramos vinos, orujos y lías.
Consulten precios.

Mundo curioso

EXPORTACIONES DE VINOS ARGENTINOS

EN 1969.

Según informaciones oficiales del Instituto Nacional de Vitivinicultura, Argentina exportó en 1969 un total de US dólares 740.275 en vinos embotellados, a granel, tipo champagne y vermouth.

El total embotellado alcanzó a 53.089 cajas por un total de US dólares 254.072, lo que determina un valor unitario de aproximadamente US dólares 4,50 por caja. Por otra parte las exportaciones de vino suelto llegaron a 3.801.878 litros, que determinaron un ingreso de US dólares 445.241. El valor medio del hectolitro fue del orden de las 770 pesetas.

Las ventas de champagne y vermouth alcanzaron niveles poco importantes (US dólares 29.000 y US dólares 11.000 respectivamente).

El entomólogo norteamericano Dr. Floyd Smith, de Maryland, ha descubierto que el mejor medio de lucha contra los caracoles de huertas y jardines es la cerveza.

El Dr. Smith afirma que su eficacia resulta diez veces mayor que la de las soluciones arsenicales que vienen empleándose desde hace varios años.

He aquí su receta: ponga en el jardín unos recipientes planos con cerveza. El «delicioso» aroma atrae a los caracoles..., que mueren ahogados en el líquido.

FINANCIACION AGRARIA

El volumen de crédito oficial concedido a la agricultura ha sido constantemente creciente, entre 1961 y 1965 —5.587,3 y 17.847,3 millones de pesetas, respectivamente, en los dos años citados— bajando a 14.218,2 millones en 1966, para iniciar una recuperación, a partir de entonces;

14.228,0 millones en 1967; 28.944,9 en 1968; 21.578,0 en 1969 y 22.459,2 en 1970. La Hermandad Sindical Nacional de Labradores y Ganaderos, al facilitar esta información a la Agencia S. I. S., establece la previsión de crédito oficial en 1971, en 23.376,1 millones de pesetas.

SE PROYECTA INTERNACIONALIZAR

BOTELLAS DE 700 cc

Sobre la base de las reuniones del Mercado Común relacionadas con la vitivinicultura es muy posible que se acuerde la creación de una botella normalizada internacionalmente. Su capacidad sería de 700 cc. Incluso existen conversaciones con el Instituto del Vino de los Estados Unidos para hacer extensivo dicho acuerdo a este país.

En una reunión celebrada en Zurich por la Federación Internacional de Asociaciones Vitivinícolas, hubo también importantes conversaciones que se refirieron a ampliaciones para el tráfico internacional de vinos.

CHAMPAGNE: MAS CONSUMO QUE

PRODUCCION.

El señor Price Guy de Polignac, presidente de una de las empresas productoras de champagne más importantes de Francia, «Pommery y Greno», manifestó recientemente su preocupación por la disminución de las reservas de la citada bebida, pues la producción al parecer no mantiene un ritmo parejo con la demanda.

En 1969 Francia produjo 83 millones de botellas, declaró Polignac, mientras que las ventas llegaron a más de 94 millones de botellas.

Agencia de Transportes A. T. 2686

Especializados en

- * Camiones Cisternas de acero inoxidable
- * Todas capacidades

VILLARROBLEDO (Albacete):

Avd. Reyes Católicos, 96 - Apartado 41

Teléfonos 1101 y 119

Transportes del AMO y MONTERO



Tartárico Español, S. A.

TUSET, 10
BARCELONA - 6

Representante de la casa GINO BUZZI de NOVELLARA (Italia)

Maquinaria e instalaciones completas para el secado y la separación de la GRANILLA de UVA y demás productos agrícolas.

Agente en Socuélamos (La Mancha) BUSTOS, S. A. - Paseo Mártires, 5

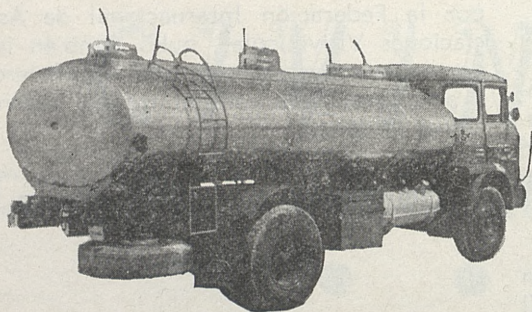

Transportes CASERO

AG TRANSPORTES A. T. 2400

Transportes de toda clase de líquidos en camiones cisternas de acero inoxidable

Generalísimo, 24

Tels: Oficina 51 04 86 - Particulares 51 13 69 y 51 03 43

T O M E L L O S O (C. Real)

GIJON Y SANCHEZ-GIL, S. R. C.

CARRETERA SOLANA, 6 = TELEFONO 128

MANZANARES

PRODUCTOS ENOLOGICOS = MATERIAL DE BODEGA

"Recuerde que trabajamos siempre POR UN VINO MEJOR"

La Cocina Manchega y los Ordenes y Capítulos

(LANZA).—La Orden de Los Tres Platos y la Orden de Los Juagarzos, de Puerto Lápice, la una, y de Moral de Calatrava, la otra, van a celebrar capítulo en la segunda de las villas citadas. La primera lleva como título el de «orden gastronómico-musical» y la segunda queda de manifiesto con los citados tres platos.

Es curioso que la mayor parte de las Ordenes de este tipo estén bajo una dependencia muy directa de la cocina. La cocina es el gran salón para las reuniones capitulares y en ella se reciben a los nuevos caballeros, se da palique, se guisa, se come y se charla al amor de la lumbre que proporciona la cepa vieja, la gavilla, con esencia de mostos y vinos no cuajados.

Quizá no hayamos dedicado el tiempo necesario al estudio de la cocina manchega. A nosotros nos impone cuando entramos en una de ellas y vemos sentado al borde del poyete a un anciano hurgando la lumbre con un sarmiento y el «ducado» medio caído sobre el labio inferior. Hace poco, así nos encontramos a Pedro —abuelo, hermano o tío, de cualquiera de esta forma lo llaman— en la cocina de su bodega.

—A mí, sabe usted, me gusta más liarlo de la petaca, sin prisas, y encenderlo a modo, con mecha o ascua, pero está feo despreciar un cigarro. Eche un trago, ande usted...

Y echamos un trago porque está feo despreciar y, además, por tratarse de un vino de tinaja nueva que hay que juzgar. No nos damos cuenta y para corresponder ofrecemos un «chester».

—¡Quítate allá, hombre...! Mal está eso de los «boquillados», pero el rubio... Una vez me fumé una pipa de tabaco amarillo y creí morirme.

El abuelo Pedro nos va a preparar unas gachas y lo tiene todo dispuesto; cigarro y trago quedan al margen, mientras dura el guiso, nadie le molesta. Cuando acaba, le preguntamos a qué se debe tanto esmero.

—¿Usted no ha oído eso de que a fulano o a zutano, no le salen «unas gachas curiosas»? Pues eso tiene su origen en que aunque sean «canas» hay que cuidar bien la sartén; de lo contrario salen «aguás» o se apelmazan, hay que tirarlas.

Ya metidos en lo culinario hablamos de la caldereta, de las migas y del cordero, de lo que le va y no le va a cada cosa, y del vino, eterno acompañante. Me dice:

—Por cierto, ¿sabe usted lo que les voy a dar de aperitivo? Pues pitos duros, tostaos, y habas muy tiernecitas, para que habran boca los que tengan buena y mala dentadura.

Por cierto, que estábamos hablando de la Orden de los Juagarzos y la de Los Tres Platos y nos enredamos con el hermano Pedro; sin querer los recuerdos...

Pero ya escribiremos más de los citados capítulos; en definitiva todo está relacionado. Cocina, sartén, jarro y bota. Y por lo que leemos, guitarra o rondalla, que se escucharán en la «toboseña», para, a! compás de unas manchegas, estrechar lazos entre el sanjuanesco Puerto Lápice y el calatraveño Moral.

A la paz de Dios, hermanos.

PADILLA Y CAMACHO
CARROCERIAS Y CISTERNAS EN TODAS LAS CAPACIDADES

Carretera de la Ossa, 7 — Teléf 472
VILLARROBLEDO (Albacete)

NOTICIARIO AGRICOLA INTERNACIONAL

HOLANDA

La explotación genética Van de Have —Zelanda— de Holanda, ha conseguido una nueva variedad de remolacha azucarera con la denominación de SOLARAVE ha sido recogida en la lista holandesa de variedades de 1970.

SOLARAVE es una semilla genética unigerminal que se vende principalmente en forma capsulada. De esta manera se consigue una disminución de la semilla necesaria y se eliminan prácticamente los problemas de entresacado

Las 120 horas de trabajo que requería la siembra de una hectárea de remolacha, quedaron reducidas a treinta por la introducción de la semilla de precisión. La semilla genética unigerminal permitirá reducir más aún la mano de obra necesaria. Claro que la inversión en maquinaria habrá de ser mayor, pero el rendimiento esperado de 43 toneladas en promedio por hectárea, con una riqueza de azúcar de 16,5% aproximadamente, ofrecerá la debida compensación a dicha inversión.

IRLANDA

La creencia popular de que si se alimenta a los cerdos en pequeñas dosis y con mucha frecuencia pueden mejorar su rendimiento, ha sido desmentida por los experimentos realizados en el Instituto de Investigaciones Agrícolas de Irlanda del Norte.

Animales resultantes del cruce Large White-Landrace se separaron en tres tandas y se les suministró el alimento a intervalos de tres, seis o doce horas, cuando alcanzaron 21 y 79 kilogramos de peso en vivo.

El aumento del número de piensos diarios no produce mejora alguna en la proporción de peso ganada cada día, ni la eficacia de la nutrición o el porcentaje de cerdos preparados para la matanza.

Lo cierto es que el incremento del nú-

mero de cebos diarios, de dos a cuatro, no hizo más que aumentar el grosor del tocino.

MEJICO

Desde que se inventó el riego, todos los pueblos han utilizado el sistema por inundación sin reparar en las pérdidas de agua que este método provoca, ni en los daños que ocasiona al desarrollo de los cultivos y a la conservación de los suelos.

Una nueva modalidad. La tecnología y la investigación en el manejo del agua han cambiado lentamente. Durante los últimos 50 años se registraron los mayores avances que determinan un cambio radical en la administración y utilización del agua de riego.

Recientemente, las investigaciones han conducido a un espectacular sistema: el riego por goteo. Consiste este procedimiento en proporcionar el agua gota a gota. De esta forma se da a la planta estrictamente lo que necesita, con el consiguiente ahorro. Se puede aprovechar cualquier cantidad disponible, siendo el mínimo deseable un litro por segundo, proveniente de cualquier fuente.

El método consiste básicamente en goteros de nylon instalados sobre tubos de poliducto de media pulgada, que corren paralelos a las hileras de plantas.

Estos goteros usualmente se regulan a una frecuencia de 60 gotas por minuto, lo que permite aplicar cantidades iguales de agua en todas las zonas irrigadas. Es decir, que prácticamente no se desperdicia agua en ningún momento.

Según experimentos realizados en Israel, una hectárea de tomate, regada por aspersión, rindió 40 toneladas; en cambio, regada por goteo, produjo 69 toneladas, bajo condiciones similares de suelo y agua.

El riego por goteo inicia un nuevo capítulo de amplias perspectivas para el mejor aprovechamiento del agua.

Demetrio Moreno Olivares
Agente Comercial Colegado

VINOS Y ALCOHOLES

Av. José Antonio, 66 Tels.

MADRID - 13

Oficinas: { 2 47 19 20
2 47 19 21
2 47 25 56
Domicilio: 2 56 49 74
Consuegra (Toledo) 142

La Poesía y el Vino

Canción del Vino

Premio «Pámpana de Baco» en las Primeras Justas Manchegas de Poesía, Socuéllamos Agosto de 1970.

Quiero brindar aquí, con una copa en la mano por todos los presentes; los que estamos aquí, junto a este vino en esta sacristía de empotrados.

Este que veis aquí es el vino recio de esta tierra de grados. Todavía no ha sido dado a luz; aún es un vino en el materno claustro. Si así quereis llamarlo, una esperanza.

Pero tiene el poder de su ralea de apretados racimos arrecidos del sol y las escarchas.

Aquí está el vino rubio como el sol de Castilla más dorado. Aquí este vino rojo, como sangre de toro por lidiar en cualquier ruedo.

Hay horas en la vida de los hombres en que todo es más claro y hasta el aire se hace música y gozo.

Siempre hay un día feliz en que aprendemos [demos] que el cielo es tan azul como nos dicen y que hay un nuevo sol cada mañana.

Son días como este día.

Son días para el abrazo y es preciso dejar que corra el vino —derramada ventura— a chorro limpio.

Otras veces el hombre lleva un peso

sobre sí de tristezas y añoranzas que le sorben y acaban los arrestos.

Porque el hombre es cobarde ante las penas [nas] y le agobian el silencio y el llanto.

Porque a veces los hombres necesitan una fuerza interior que apenas guardan para hallarle motivos al milagro de encender la sonrisa cada tarde, cada puesta de sol de algún fracaso y abrir el corazón a la aspereza.

Porque hay noches de angustia, madrugada [gadas] sin paz, grises y duras que encandilan los íntimos sentires;

horas precisas en que hay que olvidarse para poder alzar sobre este barro la humilde realidad que hay en nosotros, del tropel de recuerdos que nos siguen como un rastro del tiempo que nos huye.

Y es entonces, amigos, cuando el vino pone una claridad sobre la frente, porque el vino es como una nube blanca cruzando un mar de eternas amarguras, presentido caudal de bendiciones.

Por eso os pido, alcemos nuestras copas y brindemos por todos, por Socuéllamos, por la Mancha y España, porque el vino que es amor y es abrazo, sea universo y en esta tarde, aquí, desde la calma de esta bodega, pongo en este vaso el más fraterno abrazo para el mundo.

RAIMUNDO ESCRIBANO

COOPERATIVA DE TRANSPORTES
DE
TOMELLOSO
EN CAMIONES CISTERNAS

General Mola, 54 - Telefono: 51 01 65

REVISTA DE ALCOHOLES, AZUCARES E INDUSTRIAS DERIVADAS

FUNDADA EN ENERO DE 1921

PLAZA DE LOS MOSTENSES, 7

TELEFONO 222 42 84

MADRID - 8

Anúnciese en sus páginas,
excelente medio de difusión

Suscripción: 200 ptas. anuales
Pida tarifa de anuncios

Román Cantarero Serrano

Fábrica de Alcohol y Residuos Vínicos

Trav. Santa Ana, 23

HORCAJO DE SANTIAGO

Teléfonos 23 y 58

(CUENCA)

*Viticultores, Elaboradores y Cooperativas vinícolas,
antes de vender vuestros residuos: Consultarme.*

- Heces o lías de palanca
- " » de continua
- " » prensadas en pasta

No les preocupe los kilómetros que nos separen, tenemos clientes pr. viedres en todo el país.

SUCURSAL EN LA PROVINCIA DE CUENCA

FUENTE DE PEDRO NAHARRO

Bodegas de Elaboraciones
Teléfonos: 6, 14 y 17

Que usted lo pase bien...

EL DIA DE SAN JOSE



—No, gracias, no tengo problema con la llave, pero le agradecería me hiciese el favor de aguantar la casa.

PARECIDOS

¿En qué se parece una niña «yeyé» a un señor con utilitario?

—En que la niña lleva «minifalda» y el señor lleva «minicoche».

* * *

¿En qué se parece una rana a una plaza de toros?

—En que la rana da saltos y en la plaza de toros hacen el «salto de la rana».

* * *

¿En qué se parece una fábrica de maderas a un borracho?

—En que en la fábrica hay tablones y el borracho coje cada «tablón»...

* * *

¿En qué se parece un barbudo-hippy a un bar?

—En que en el bar hay café y al barbudo-hippy hay «café-itarlo»

Dr. CÀRO

* * *

El champán es el bicarbonato de los ricos.

—Qué suerte tiene mi amigo. Un señor le ha preguntado cómo se llama y le ha dado un duro.

—Claro como hoy es San José y el chico dice llamarse Pe... pe... pe...

—¡Qué Pepe ni que ocho cuartos! Lo que pasa es que mi amigo es tartamudo y se llama Pe... pe... pe... tro... tro... ni... ni... looo.

¿DONDE SE LO PONGO?

Salió el toro, y el matador abrió unos ojos como platos. Era mucho toro. Largo, que no acababa de salir, con dos cuernos altos y afilados. Además acusaba mal estilo. Se revolvía peligrosamente. Los peones le habían dado unos cuantos mantazos. En esto, el peón de confianza se acercó al matador y le preguntó:

—¿Donde se lo pongo?

Y el maestro respondió:

—Por mí, pónmelo a 100 kilómetros.

* * *

—¿No te da vergüenza? ¡Siempre de taberna!

—Eso no. ¡Yo siempre voy a la mismal

ANDALUZADA

Viaje en automóvil a Córdoba.

Al pasar por una venta se nos termina la gasolina. Preguntamos al ventero:

—¿Tiene gasolina?

—No, señor; esa bebía no la conosco. ¡Si le sirve una gaseosal

* * *

* El cine con cámara lenta lo inventó un director inglés viendo cómo un escocés sacaba la cartera para pagar.

SOLUCION CRUCIGRAMA N° 48

Horizontales.—2: Ras.—3: Pegas.—4: Pítalas.—5: Pelar. Sep.—6: Áras. Toro.—7: Zet' Arido.—8: Zodiaco.—9: Sarto.—10: Seo.
 Verticales.—2: Paz.—3: Pérez.—4: Pilatos.
 5: Retas. Das.—6: Agar. Aire.—7: Sal. Trato.
 8: Sasoico.—9: Serdo.—10: Poo.

CRUCIGRAMA N° 49

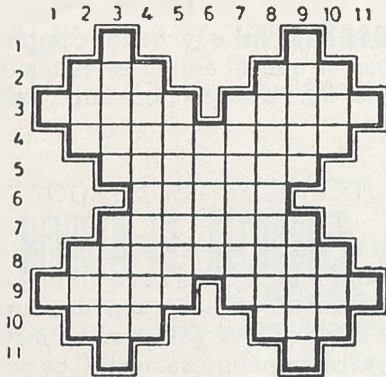

Horizontales.—1: Consonante. Cifra romana. 2: Condimento. Preposición. 3: Mancha en la piel. Pedazos de cuerda o hilo. 4: Medianos. 5: Resistentes. 6: Adherir. 7: Familiarmente azotainas. 8: Vaciláramos. 9 Trozos de madera cortos y gruesos. Perteneciente a una sociedad. 10: Flor. Apocope. 11: Conjunción. Consonante.

Verticales.—1: Consonantes. 2: Punto cardinal. Río de Suecia. 3: Dícese de los cereales, desde que nacen hasta que se siegan. Figuradamente, aplicase al color confuso y entrapado. 4: Aves gallináceas que habitan en los picos inaccesibles y nevados de las montañas. 5: En plural, juego de azar. 6: Enlazar. 7: Pieles curtidas de reses lanares. 8: Pronunciamos un discurso. 9: Partes de un todo que ha de ser distribuido. Trozo de cauce debajo del molino hasta la madre del río. 10: En Arabia, jefe. Preposición. 11: Consonante y vocal.

* * *

* Un coche atropella a un peaton y después de pasarle por encima, se detiene a unos diez metros.

— ¡Vaya con cuidado, amigo! —le grita el conductor del coche.

El pobre peatón, tendido sobre el suelo, levanta penosamente la cabeza y dice:

—¿Por qué? ¿Va usted a hacer marcha atrás?

Al encamarar el trigo, no quiero parientes ni amigos.

Al envidioso, solamente le hace daño lo que come otro.

SOLO PARA MAYORISTAS OFRECEMOS LOS PRECIOS MAS INTERESANTES DEL MERCADO
CONCEDEMOS EXCLUSIVAS

Sensacionales cotizaciones de las más variada y bien presentada gama de productos a granel y embotellados

 Anisados - Brandy - Gin - Cremas - Escarchados - Tequila - Wodka - etc. etc.
 Quinados - Mistelas - Vermuts - Vinagres - Sidras - Espumosos - Jarabes - Zumos - etc.

MINIATURAS - BOTELLONES - GARRAFAS y ANFORAS DE FANTASIA

BUEN SERVICIO * CORDIALIDAD * DINAMISMO * INSTALACION MODELO

Escriba a "EL DORADO" Apartado 7, Telf. 103 - QUINTANAR (Toledo)

AGRADECEREMOS SU VISITA SOLICITAMOS AGENTES FORMALES

Socuéllamos... Lagar de España

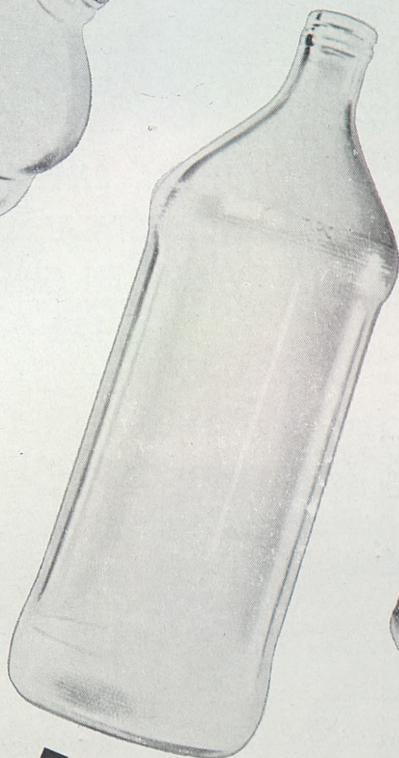
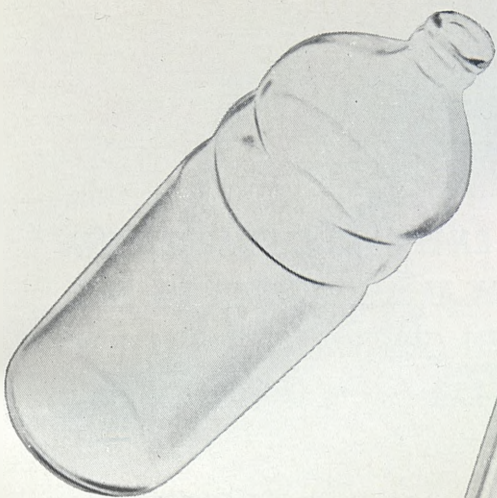

**botellas
de
vidrio**

**LIGERAS
no**

recuperables



SOCIEDAD COMERCIAL DEL VIDRIO, S. A.

Paseo de la Castellana, 86 - Teléfono 262 55 13 - MADRID (6)

Delegaciones en:

BARCELONA (14): Galileo, 303-305. Tel. 3 21 89 54. SEVILLA: Plaza Nueva, 19 y 20. Tel. 21 14 84
BILBAO: Marqués de San Esteban, 17. Tel. 34 57 07. ZARAGOZA: Carretera a Valencia (Km. 8)
Apartado 408. Tels. 25 80 12-13-14.

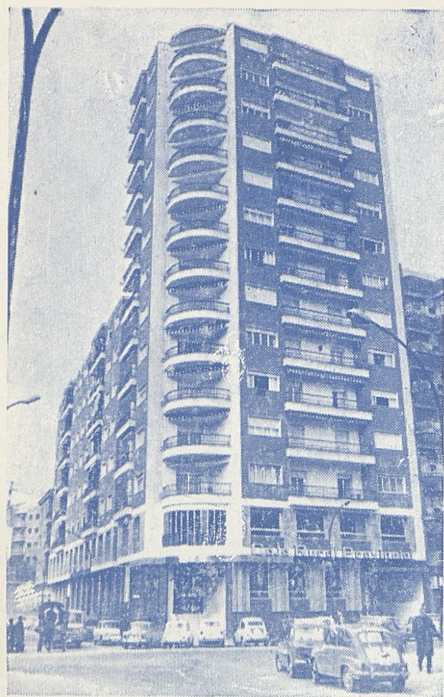

LA CAJA RURAL PROVINCIAL DE CIUDAD REAL

UNICA ENTIDAD CIUDARREALAÑA
QUE ESTA AL SERVICIO DE LA PRO-
VINCIA EN GENERAL Y EN PARTICU-
LAR DEL CAMPO.

SUS AHORROS DEPOSITADOS EN
LA CAJA RURAL PROVINCIAL,
AYUDAN AL PROGRESO DE NUESTROS
PUEBLOS.

LA CAJA RURAL PROVINCIAL PONE A SU DISPOSICION SU
EXTENSA GAMA DE SERVICIOS, DE LOS QUE VD. PUEDE BENEFI-
CIARSE, ENTRE LOS CUALES SE ENCUENTRAN LOS SIGUIENTES:

- * Cuentas Corrientes
- * Libretas de ahorro a la vista
- * Libretas de ahorro a plazo
- * Aportaciones voluntarias
- * Transferencias y ordenes de pago
- * Compensación de talones
- * Cobro de negociables del S. N. C., etc.
 - * Créditos
 - * Descuentos comerciales

DOMICILIACIONES: Esta Entidad puede hacer efectivo, en su nombre y
contra su cuenta corriente, cualquier pago que Vd. deba realizar, por con-
cepto de luz, agua, seguros sociales, impuestos, etc.

LA CAJA RURAL PROVINCIAL, siempre a su servicio