

80 AÑOS Lanza
Lanza
1943 2023
Semnario de La Mancha

VIERNES, 24 DE NOVIEMBRE DE 2023
AÑO LXXX - II ÉPOCA - N° 25.354
EJEMPLAR GRATUITO

PUBLICACIÓN CONTROLADA POR 

Ciencia e investigación más accesibles

LA AGENCIA DE LA INVESTIGACIÓN E INNOVACIÓN DE CASTILLA-LA MANCHA (INNOCAM), CON SEDE EN EL POLÍGONO LA NAVA DE PUERTOLLANO, DESARROLLA EN LA ACTUALIDAD VARIOS PROYECTOS DE INVESTIGACIÓN QUE QUIERE COMPARTIR CON LA SOCIEDAD PARA QUE SE CONOZCA LA LABOR QUE REALIZA. SU DIRECTOR, JOSÉ ANTONIO CASTRO, EXPLICA EN UN ENCUENTRO CON LANZA EL AUTÉNTICO RETO DE DIVULGACIÓN CIENTÍFICA QUE SUPONE DAR A CONOCER LAS INVESTIGACIONES QUE SE LLEVAN A CABO EN TODA CASTILLA-LA MANCHA Y EL OBJETIVO DE POTENCIAR EL TRABAJO DESARROLLADO DESDE HACE AÑOS POR UN SECTOR CADA VEZ MÁS VISIBLE E INDISPENSABLE

Esta semana

ACTUALIDAD

4

LA AGENCIA DE INVESTIGACIÓN E INNOVACIÓN DE CLM, MÁS CERCA DE LA SOCIEDAD



SOCIEDAD

14

El palacete de las mujeres

SOCIEDAD

24

Los profesionales sanitarios, clave en la detección de las violencias contra las mujeres

SOCIEDAD

33

Perros que son "más que ángeles de la guarda, te animan mucho" para seguir adelante

SOCIEDAD

36

Comidas navideñas cada vez más familiares

CAMPO

40

Actualidad del sector

DEPORTES

44

El deporte vuelve a reunir a miles de escolares

OPINIÓN

48

Diego Peris
El hospital y la ciudad
Francisco Javier Soria
Insomnio

SERVICIOS

50

Cartelera, teléfonos de interés y horarios misa

MOTOR

51

Últimas novedades del sector de la automoción. Coches, motos y camiones

UN CINÉFILO COMPULSIVO

55

'El maestro que prometió el mar'...
Realidad, clichés y un actorazo



Síguenos y compártenos en www.lanzadigital.com y en:



@diario.lanza



@lanzadigital



@lanzadigital



Lanzadigital

Lanza

Semanario de La Mancha

LANZA NO SE HACE RESPONSABLE DE LAS OPINIONES VERTIDAS POR SUS COLABORADORES

Edita: Entidad Pública Empresarial Diario Lanza. DEPOSITO LEGAL: CR 595-2017. GERENTE: **Mónica Pereira Hierro**. ADJUNTOS A LA DIRECCIÓN: Raúl Gratacós y Carlos Muñoz de Luna. REDACCIÓN: Laura Espinar, Belén Rodríguez, Arsenio Ruiz, Juan C. Chinchilla, Julia Yébenes, Noemí Velasco, Fran Solís, Héctor Peco, Raúl Fernández, Cruz J. Corchero, Graci Galán (Puertollano) y M. Guerrero (Valdepeñas).

Fotógrafos: J. Jurado, C. Manzano y E. Rosa. Técnico de Redacción: Antonio Luengo. DEPARTAMENTO COMERCIAL: Ronda del Carmen, s/n. 13002 Ciudad Real. Telf. 926 274696. Exclusiva publicidad nacional: EDITIN S.L. Exclusivas. C/ Esmeralda, 14 local. 28026 Madrid. Telf: 915770355. REDACCION y ADMINISTRACIÓN: Ronda del Carmen s/n. Telf: 926 274690. 13002 Ciudad Real. redaccion@lanzadigital.com



LANZA

Innovación científica

Puertollano cuenta desde el mes de marzo con el **epicentro de la innovación y la investigación científica** de Castilla-La Mancha. La **Agencia de Investigación e Innovación**, con un presupuesto de más de 7 millones de euros para 2024, desarrolla en estos momentos, por poner sólo dos ejemplos, proyectos de investigación relacionados con la búsqueda de nuevas terapias para la lucha contra el cáncer y el aprovechamiento del dióxido de carbono como materia prima para la elaboración de plásticos.

La relevancia de estas investigaciones pone de manifiesto la importancia de la agencia para **incrementar el potencial investigador de Castilla-La Mancha**, una comunidad a la que tradicionalmente no se la ha vinculado con actividades punteras en la innovación científica.

Lanza ha hablado esta semana con **el director de la agencia, José Antonio Castro**, quien subraya la estrecha colaboración que mantiene el centro con los distintos centros tecnológicos de la comunidad autónoma y con la Universidad de Castilla-La Mancha, en cuyas manos están muchos de estos proyectos de investigación.

Precisamente, Castro enfatiza la importancia de **la interconexión entre la agencia, la Universidad regional y los centros tecnológicos** para “dinamizar el ecosistema de innovación de Castilla-La Mancha”.

Entre las nuevas iniciativas de la agencia se encuentra la creación de un **registro de investigadores de la región**, de modo que se conozca con precisión quiénes son los que investigan y qué están investigando, algo que Castro considera fundamental para gestionar con eficiencia este sector.

En nuestras páginas podrás encontrar también, con motivo del **25N**, un amplio reportaje sobre la **rehabilitación** que se está llevando a cabo en Ciudad Real desde hace algunos meses del **palacete que en su día acogió la sede de Cruz Roja**. Es uno de los edificios más icónicos de la capital provincial --que a punto estuvo de ser demolido hace unos años-- **destinado ahora a convertirse en un centro de atención integral para las víctimas de violencia sexual**.

El arquitecto responsable de la restauración y la delegada de la Junta en Ciudad Real explican, respectivamente, los **detalles de la obra y los servicios que se ofrecerán a las mujeres que hayan sufrido una agresión sexual**.

También por el **Día Internacional para la Eliminación de la Violencia contra las Mujeres**, que se celebra este sábado, **Lanza aborda este grave problema desde el punto de vista sanitario**. **Una doctora, una enfermera y un psicólogo**, especialistas en el abordaje de esta lacra, explican cómo afrontan los casos de violencia. **Sus testimonios son muy reveladores de la magnitud social y de la tragedia personal que suponen las agresiones a las mujeres**.

Carlos M. de Luna

Carlos Muñoz de Luna
Adjunto a la Dirección

Actualidad



La Agencia de Investigación e Innovación de CLM, más cerca de la sociedad

Texto: **Graci Galán**

Fotos: **J. Jurado**

José Antonio Castro es el director de la Agencia de Investigación e Innovación de Castilla-La Mancha que se plantea como retos acercar la divulgación científica de las investigaciones que se llevan a cabo en la región a toda la sociedad castellano-manchega, potenciar el trabajo en investigación que se realiza desde hace años y apostar por un sector que cada vez se hace más indispensable y más visible

La Agencia de la Investigación e Innovación de Castilla-La Mancha (INNOCAM), cuya sede se encuentra en el polígono La Nava de Puertollano, se encuentra inmersa en múltiples proyectos de investigación y cada vez más cerca de la sociedad al querer transmitir el trabajo que desde la misma se realiza. Conocer y hacer divulgación científica en tiempos en los que la innovación está sobre la mesa.

José Antonio Castro es el director del INNOCAM y afirma que “ya hemos echado a andar a buen ritmo” desde que en el mes de marzo de 2023 el presidente regional, Emiliano García-Page, inaugurara esta Agencia que ahora se encarga de gestionar todos los recursos en materia de investigación e innovación que se están llevando a cabo en Castilla-La Mancha y que alcanzan hasta los 7,4 millones de euros en 2024.

Desde que se creó la Ley de Ciencia de Castilla-La Mancha en el año 2020, la andadura para poner en marcha esta Agencia ha sido vertiginosa y ha posibilitado crear este organismo autónomo que en el año 2022, mediante el Decreto 54/2022, publica los estatutos de esta Agencia de Innovación e Investigación de Castilla-La Mancha.

El INNOCAM se ubica en la ciudad de Puertollano atendiendo a dos criterios fundamentales, por un lado apostar por la comarca de Puertollano como una ciudad industrial y donde se realiza mucha innovación, y en segundo lugar, por descentralizar la administración regional y ofrecer a otras localidades este mismo potencial.

José Antonio Castro califica el sector de la investigación en estos momentos como “un buen momento en cuanto a investigación e innovación, realizando un esfuerzo muy importante para potenciar la ciencia y la innovación en Castilla-La Mancha, en los Presupuestos Regionales se refleja un incremento paulatino en estas áreas y se refrenda en una estadística pública del INE que informa, el último dato que tenemos del año 2021, que el gasto en I+D+i es de 340 millones de euros, esto supone un incremento del 30% con respecto a lo destinado en 2020,





Este boli me lo pido

Regala el boli solidario para que ningún niño o niña se quede sin jugar

5€ [Cómpralo en unjugueteunailusion.com](http://unjugueteunailusion.com)



Colabora: 



Atender todos los retos que hoy en día están sobre la mesa como la transición ecológica o digital y ser capaces de abordarlos

un incremento importante que no solo se refleja en la dotación económica, sino también en el personal investigador que asciende a 3.863 investigadores en la región trabajando a jornada completa, superando el personal investigador previo a la crisis, unas trescientas personas más trabajando en investigación”.

Una investigación e innovación que también hace posible incorporar todos estos avances al sector empresarial para mejorar la competitividad de estas empresas y que “mejore más rápido la calidad de vida de los ciudadanos de nuestra región”.

De hecho, en los Presupuestos para 2024 en materia de investigación cuenta con 7,4 millones de euros, esto supone 300.000 euros más que el año 2023, destinado al capítulo de personal, a gastos de representación, jornadas y congresos, inversiones, financiación de contratos de investigación o el grueso del presupuesto que está dirigido a financiar proyectos de investigación científica a través de universidad y centros tecnológicos, los pilares fundamentales que marcan el paso a paso de dicha Agencia.

Proyectos

La Agencia de la Innovación e Investigación trabaja en estos momentos en proyectos relacionados con ciencias de la salud, fundamentalmente en investigación para combatir el cáncer, no solo en el diseño de nuevos medicamentos sino para buscar nuevas terapias que hagan que los medicamentos trasladen al tumor, de forma selectiva y no ataque a células sanas, una terapia dirigida y así poder disminuir, al mismo tiempo, los efectos secundario. Castro explicaba que estos efectos secundarios se disminuyen porque

LA MANCHA
DENOMINACIÓN DE ORIGEN

WWW.LAMANCHAWINES.COM

Unión Europea
Fondo Europeo Agrícola
de Desarrollo Rural
Europa invierte en las zonas rurales

Castilla-La Mancha

MINISTERIO DE AGRICULTURA, PESCA Y ALIMENTACIÓN



**Unas trescientas
personas más trabajan en
investigación que en los
años anteriores a la crisis**

PUBLIQUE CON NOSOTROS SUS EDICTOS Y ANUNCIOS OFICIALES

Si es usted abogado, procurador, gestor o empresa y necesita publicar sus edictos o anuncios oficiales de juntas ordinarias y extraordinarias, fusiones, disoluciones, liquidaciones, cambios de domicilio, reducciones y ampliaciones de capital, escisiones, cesiones, absorciones, concursos, adjudicaciones, expropiaciones, o de cualquier otro tema mercantil o judicial, póngase en contacto con nosotros.

Presupuestos sin compromiso (para ayuntamientos, instituciones, profesionales, juzgados, notarias, registros, empresas, particulares..) para la publicación de su anuncio en:

SEMENARIO LANZA (los Viernes) o en www.lanzadigital.com/anuncios

Recepción de anuncios de Lunes a Viernes de 9:00 a 15:00 h. y de 17:00 a 19:00 h.

 **926 27 46 96**

 **publicidad@lanzadigital.com**

Día Internacional para la
Eliminación de la Violencia
contra las Mujeres

25
Noviembre 2023

Hay marcas que
se pueden prevenir

Des marca te

Nos ponemos
en tu piel

Ninguno
Violencia
Acoso
Desigualdad salarial
Invisibilidad

016 
900100114



al realizar esta terapia permite administrar una dosis de fármaco inferior.

En economía circular la investigación se está centrando en la sostenibilidad y utilizar el dióxido de carbono como materia prima y producto de partida para preparar, por ejemplo, plásticos. Serían unos policarbonatos que tienen multitud de aplicaciones prácticas en nuestra vida cotidiana. En este capítulo también se investiga en hidrógeno verde para utilizarlo como materia prima para producir otros productos químicos. Hay otros sectores en los que también se está apostando por la investigación, por ejemplo en el turismo sostenible.

Investigaciones, todas ellas, a través de la Universidad -con diferentes Facultades implicadas en la misma- así como centros tecnológicos, por ejemplo, el Centro Nacional del Hidrógeno de Puertollano con un gran valor investigador en esta última década o una unidad del IRIAF que está investigando, a través de un proyecto europeo, cuestiones relacionadas con las abejas y su problema de despoblación, buscando así la forma de lucha contra este descenso tan grande del número poblacional de abejas.

Convocatorias puestas en marcha

José Antonio Castro explicaba que desde que esta agencia se ha puesto en marcha se han ido sucediendo las convocatorias de proyectos, en estos momentos se está trabajando una convocatoria a proyectos de investigación científica publicada en mayo por un importe de 10 millones de euros y poder dar así continuidad a otras convocatorias de años anteriores que se pusieron en marcha desde la Dirección General de Universidades, Investigación e Innovación. Esto supone una movilización en estos últimos años de un total de 40 millones de euros.

Por otro lado, en el pasado mes de septiembre se publicó una convocatoria de ayudas con el objetivo de fortalecer los centros tecnológicos de Castilla-La Mancha con una dotación de 1,3 millones de euros -unas líneas de ayudas que no se convocaban desde hace más de una década-, sin embargo, desde esta Agencia son de la idea de que los centros tecnológicos son unos nodos muy importantes porque son la conexión entre la universidad y las empresas y entidades



¡Síguenos!
en nuestras redes sociales y sé parte de nuestra comunidad

Lanza
Diario de La Mancha

Día Internacional para la
Eliminación de la Violencia
contra las Mujeres

25
Noviembre 2023

Hay marcas que
se pueden prevenir

Des marca te

Nos ponemos
en tu piel

Privilegios
Paternalismo
Negación Complicidad
..No escuchar

016 
900100114



privadas “y ayudan a dinamizar el ecosistema de innovación de Castilla-La Mancha”, justificaba Castro.

De igual manera, en el mes de mayo se publicó la resolución definitiva para la incorporación de 17 doctores que realizarán proyectos de investigación en universidades o en empresas, con una dotación de 1,3 millones de euros que financian los diecisiete contratos para dichos doctores.

En línea paralela se están realizando otras actuaciones como es el diseño del Plan Estratégico 23-27 de esta Agencia, a través del cual “poder promover la ciencia, la investigación y la transferencia de conocimiento fomentando la excelencia y colaborando todos los agentes del sistema regional de I+D que tenemos, tanto entidades generales de conocimiento como las universidades y organismos públicos de investigación, como las empresas, sin olvidar a los centros tecnológicos regionales”, destacaba Castro, “todo ello para poder atender todos los retos que hoy en día están sobre la mesa como la transición ecológica, digital y ser capaces de abordarlos para poder conseguir que las empresas mejoren su competitividad y la sociedad castellano-manchega se beneficie de esto”.

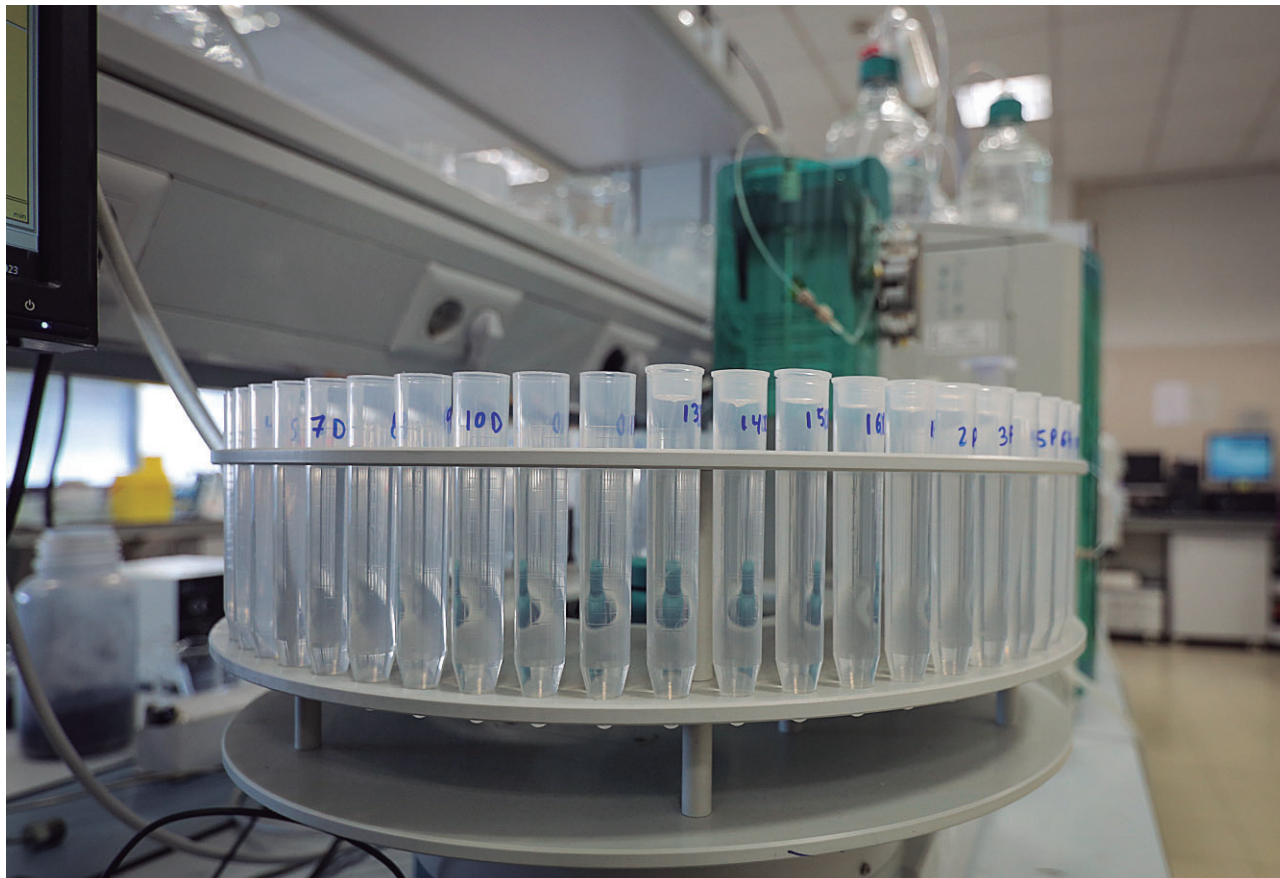

Retos

Con el aval del trabajo realizado en estos últimos tiempos y los buenos resultados obtenidos, José Antonio Castro se plantea el reto de consolidar una financiación importante para el sistema de I+D+i de Castilla-La Mancha; seguir sacando de manera regular la convocatoria de proyectos de investigación para entidades públicas, privadas y centros tecnológicos; hacer llegar la ciencia a la sociedad en general apostando no solo por su financiación sino también por su divulgación y que todos estos proyectos, que se financian desde esta Agencia, contribuyan a la divulgación de sus resultados al público en general utilizando, en la medida de lo posible, un lenguaje que pueda comprender cualquier ciudadano.

Registro de investigadores

Saber quiénes son los que investigan y qué investigan es fundamental para gestionar el futuro en esta cuestión, por este motivo, recientemente ha salido a consulta pública la necesidad de contar en Castilla-La Mancha con un regis-

tro de investigadores, todo ello de acuerdo a las normas prácticas administrativas y principio de transparencia y participación del gobierno de Castilla-La Mancha. En esta zona del portal de Castilla-La Mancha se encuentra esta consulta pública que, todas las personas físicas, jurídicas o plataformas ciudadanas, pueden completar hasta el día 29 de noviembre y aportar sus opiniones a través de un formulario.

Una web para la divulgación científica

Además, en este mes de noviembre se ha lanzado la página web de la Agencia bajo el dominio innocam.castillalamancha.es para poder llevar toda esta información a las personas interesadas en la misma y, al mismo tiempo, dinamizar el ecosistema de I+D de la región.

Una web que está articulada en cuatro ejes fundamentales, en el primero se recogen todas las ayudas que se lanzan desde esta Agencia, en el segundo espacio va a desarrollar una parte de la Ley de Ciencia que encomienda a la Agencia

de Investigación la creación de un registro de agentes de I+D+i regional que permitirá tener una radiografía del tejido investigador de la región y ayudar a acercar las relaciones entre las diferentes entidades públicas o privadas.

En el tercer eje se ofrece información sobre investigaciones científicas y publicaciones para acercarlas a los ciudadanos “porque esta investigación es mucha y muy buena”, justificaba José Antonio Castro, quien así apostaba por la divulgación científica. En el último eje de esta web se recogerán ofertas de empleo en el campo de la ciencia, así todas las entidades contarán con este tablón para dar difusión de sus ofertas en materia laboral.

Así pues, la investigación es un sector al alza en Castilla-La Mancha que se está abordando en su integridad desde la Agencia de la Investigación y la Innovación para poder seguir obteniendo resultados que beneficien, como fin último, a la sociedad castellano-manchega y a su futuro.





**AHORA TE TOCA A TI.
HAZTE LA PRUEBA,
ES SENCILLA Y RÁPIDA**

— P R O G R A M A D E —
**DETECCIÓN PRECOZ
CÁNCER CUELLO DE ÚTERO**
SI TIENES ENTRE **25** Y **65** AÑOS RECIBIRÁS UNA CARTA,
LLAMA A TU CENTRO DE SALUD O CONSULTORIO LOCAL Y
TE INFORMARÁN DE LO QUE TIENES QUE HACER





El palacete de las mujeres

Texto: **Belén Rodríguez**
Fotos: **Clara Manzano**

La rehabilitación de uno de los edificios más emblemáticos de Ciudad Real, el palacete de la Cruz Roja supera lo peor después de siete meses de una obra bella por dentro y por fuera, que podría estar lista en junio de 2024 para recomponer a víctimas de la violencia sexual

25N día Internacional de la eliminación de la Violencia contra las mujeres

NOV
DEL 20 A 30

* **BALCONES CONTRA LA VIOLENCIA DE GÉNERO**
Entrega de lazos: Centro Mujer y Asociaciones Consejo Local de la Mujer

#DesMarcaTe

NOV
25

* **GYMKHANA JUVENIL "YO, también digo NO a la Violencia de Género"**
Hora: **17:00**
Inscripción previa:
Casa de la Juventud

* **EXPOSICIÓN CRUZ ROJA "La igualdad de género en perspectiva"**
Horario: **(11:00-14:00 y 16:30-19:30)**
Lugar: **Casa de la Juventud**

NOV
22

* **MESA REDONDA "Otras formas de Violencia contra la Mujer: VICARIA, SEXUAL, OBSTÉTRICA y DIGITAL"**
Hora: **17:30**
Lugar: **Bota de Oro**
Invitaciones: **Centro Mujer y Asoc. CLMM**



* **HOMENAJE A VÍCTIMAS VdG**
Hora: **18:45**
Lugar: **Plaza de la Constitución**

Manifiesto lectura a cargo:
CRUZ ROJA, CÁRITAS, ETI, CADI y Colectivo Personas Mayores

Música por las violinistas:
Rufi Cordero Sánchez y Sherezade Herrador

VUELO de Farolillos

NOV
23

* **MANZANARES10TV: ÁGORA "Especial 25-N"**
Hora: **20:30**

DIC
2

* **JORNADA AUTODEFENSA FEMENINA por la Federación Judo y DA CLM**
Lugar: Sala de Judo "Jose Cañizares"
Hora: **10:15 a 13:00**



GOBIERNO DE ESPAÑA

MINISTERIO DE IGUALDAD



Ciudad Real se pone las pilas con la recuperación de un escaso patrimonio arquitectónico, maltratado durante décadas de desarrollismo y aberraciones urbanísticas, de las que se han salvado (por los pelos) edificios como el palacete de la Cruz Roja, en la Ronda de Ciruela. Un caserón de inspiración modernista edificado en los años veinte del siglo pasado como casa particular de un matrimonio adinerado, Conrado López Pérez y Rosalía Pérez Manrubia, al estilo de los chalés-palacetes residenciales en las afueras, de la incipiente burguesía de las ciudades españolas de la época.

El paso del tiempo lo encajonó después en la ronda de circunvalación de Ciudad Real. Fue centro de enseñanza (academia de inglés), sede provincial de la Cruz Roja y en su etapa final propiedad de una constructora que empezó a demolerlo, hasta que se movilizó la ciudadanía e intervino la Junta de Comunidades de Castilla-La Mancha en el año 2008 (lo compró).

El año 2014 marcó otro hito en este reconocible edificio que sobrevive en la Ronda de Ciruela 24, incluido en la Carta Arqueológica de Ciudad Real. La Junta, que ya era su propietaria, intentó subastarlo sin éxito. Después llegó la crisis económica, la pandemia, hasta que ha tomado forma rehabilitarlo con los fondos europeos de recuperación y resiliencia.

Diez años después de aquel último intento de darle un nuevo destino se ha encontrado el camino para salvarlo del hundimiento: restaurarlo y convertirlo en un centro de atención integral a las víctimas de violencia sexual de referencia en la provincia de Ciudad Real.

La compleja tarea de restaurarlo y transformarlo en un edificio moderno, con despachos, sala de reuniones, e incluso apartamentos (cuatro) para estancias cortas de mujeres que tengan que salir de su casa un tiempo, ha recaído en los hermanos arquitectos Luis y Antonio García López, de Arquitectura Base. De la ejecución de la obra se encarga la empresa pública Tragsa.

Para Luis García López, jubilado como arquitecto de la Consejería de Bienestar Social en Ciudad Real, este proyecto es mucho más. A sus 69 años dice que será el último trabajo de su etapa profesional y lo hace restaurando un edificio al que le unen vínculos afectivos.

“A los nueve años yo daba clases de inglés aquí con don Eusebio Piqueras, esto era una academia de enseñanza, lo conozco bien”, explica a la Lanza Semanario de La Mancha durante un recorrido guiado por las entrañas de la obra. Siete meses después del inicio, a primeros de mayo, el experimentado arquitecto cree que lo peor ha pasado, y reconoce que pese a “las sorpresas” está encantado con la marcha de una obra que tiene la complejidad que esperaban, quizá un poco más.

El palacete se estaba hundiendo

En noviembre del año pasado, cuando entraron en el proyecto, lo primero fue encargar un estudio patológico del edificio y encontraron que se



25N

Día Internacional para la
Eliminación de la Violencia
contra las Mujeres

JUNTAS MÁS FUERTES



Ciudad Real



GOBIERNO
DE ESPAÑA

MINISTERIO
DE IGUALDAD



Pacto de Estado
contra la violencia de género



Escuela del Arte y el Espacio de Pedro
Almodóvar

Claudia Isabel
Jiménez González

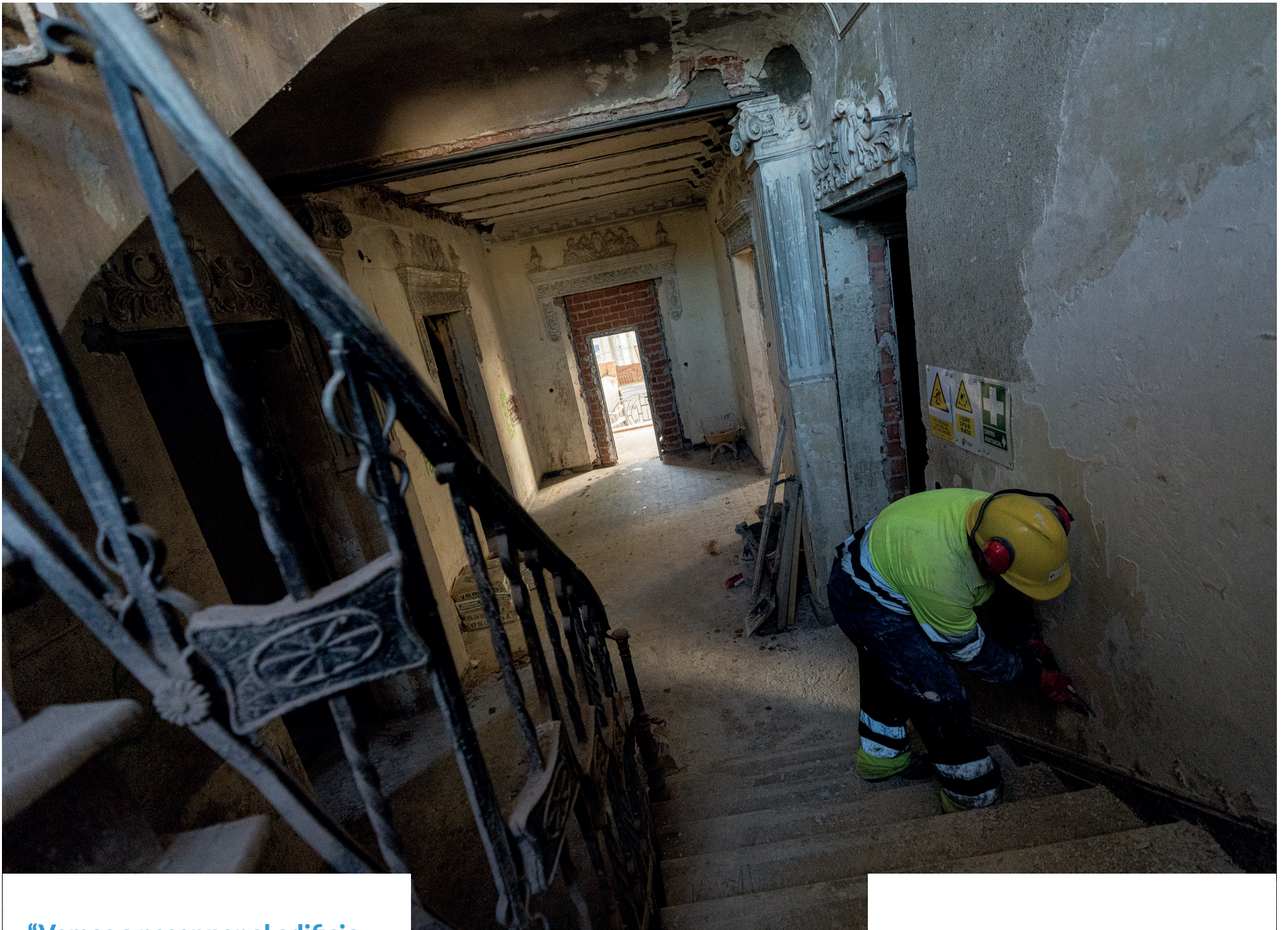

“Vamos a pasar por el edificio haciendo el menor ruido posible”, explica el arquitecto Luis García López, al frente de una restauración que ya ha salvado del hundimiento el inmueble

estaba hundiendo (todavía se aprecian las grietas en una pared), “había fisuras, así que hemos tenido que consolidar los suelos una profundidad de cinco metros bajo tierra inyectando resinas expansivas, luego ha habido que consolidar muros, y todos los forjados y cargaderos, porque esto se venía abajo”.

La inyección de resinas implica una elevación de entre uno y dos milímetros para asentar el suelo del nuevo edificio. La obra tiene además otra dificultad, el trabajo de desescombro hay que hacerlo de forma manual, explica el jefe de obra Antonio Jiménez.

Siete meses después del comienzo de los trabajos de albañilería el arquitecto contempla lo que están haciendo y asegura que el proyecto “va enca-

rrilado, creo que todo lo malo ha pasado”. No obstante, el invierno se acerca y falta la cubierta que se está rehaciendo, “en cuanto tengamos el forzado automáticamente empezamos con el resto”.

El edificio que albergará el centro de atención a víctimas de violencia sexual dispondrá también de ascensor y una escalera lateral preparada para salir en caso de incendio, como acceso diario al centro, aunque se conservará la reconocible escalera a montacaballo, “a la que solo se dará uso en ocasiones excepcionales”.

La rehabilitación de Arquitectura Base se ha planteado “para pasar por el edificio haciendo el menor ruido posible, sin destacar en nada, y dejarlo en su estado original, ni más ni menos que eso”, comenta García López. “Las carpinterías interiores son una maravilla”, destaca. “Los suelos los conservamos todos, en los que falten piezas las encargaremos para que nos las hagan manualmente, una a una”.

Las molduras de escayolas se replicarán con moldes “y la carpintería es nueva pero exactamente igual que la original”.

El proyecto también contempla eliminar las ven-

La obra la acomete con mimo la empresa pública Tragsa para la Junta de Comunidades de Castilla-La Mancha

tanías de aluminio o de hierro de la tercera planta, “el pecado mortal”, dice el arquitecto, que se cometió cuando el inmueble pasó a manos de la constructora que iba a demolerlo.

Las escaleras a montacaballo del interior son de rasillas y yeso que montan una sobre otra, “eso hoy día no se puede hacer, recuperaremos el acabado, los mampernales [listón de madera para guarnecer el borde de un peldaño] y las cenefas de azulejos que podamos recuperar, las que no las encargaremos igual”.

En las escaleras exteriores cambiará el solado y los acabados, pero se mantiene lo que el arquitecto denomina “el sabor, la grutita con el agua y la palmera”.

La fachada, la parte más reconocible por el pú-

25

Día Internacional contra la
Violencia hacia las Mujeres

noviembre

MIGUELTURRA 2023

¿POR QUÉ
NO LO
QUIERES
VER?

La violencia
hacia las
mujeres
es
una lacra
social



blico, se reproducirá tal y como estaba incluyendo el característico revoco esgrafiado, técnica de estuco realizado en dos capas, en la primera se aplica un color que contraste con la segunda sobre la cual se hace un dibujo cuando todavía está fresca. “Vamos aplicar una capa blanca y otra roja sobre la que se raspa hasta llegar a la blanca en los dibujos. Va a ser una preciosidad, como adjudicatarios de estos esgrafiados tenemos a la empresa que lo está haciendo para el Museo del Prado”.

En cuanto a la distribución del edificio para su nuevo uso, el arquitecto refiere la escalera lateral, contraincendios y accesible (ascensor) para que las escaleras antiguas del palacete tengan un mero uso decorativo y restringido.

El edificio cuenta con cuatro apartamentos en la planta baja para ocupación puntual de mujeres objeto de violencia sexual. En la primera irán los despachos “que por la idiosincrasia del inmueble serán de uso individual, para preservar la privacidad”, señala. Son diez despachos y un par de salas de apoyo en un edificio de tres plantas.

Junio de 2024

En cuanto a los plazos de ejecución -se han prorrogado- a estas alturas de noviembre contemplan acabar en junio del año 2024 para entregar la obra a la Consejería de Igualdad. “Hablar de plazos es complicado en un proyecto de este tipo porque te encuentras con mil cosas cada día y tenemos que recuperar dieciocho tipos distintos de baldosas hidráulicas”.

Centro integral y de referencia para víctimas de toda la provincia

Blanca Fernández, ahora delegada provincial de la Junta en Ciudad Real y exconsejera de Igualdad, tiene mucho que ver en la rehabilitación del antiguo palacete de la Cruz Roja como centro para atención a mujeres víctimas de violencia sexual. Lo recuerda el arquitecto, “vine con ella cuando era consejera y yo arquitecto de Bienestar Social a ver el inmueble y hacer una inspección”, ambos quedaron enganchados al proyecto.

“Un centro de atención integral”

“Convertiremos este edificio en un centro de atención integral para víctimas de violencia sexual, que incluya asistencia psicológica, letrada y jurídica; aparte de asistencia social”, cuenta Fernández. Algunos de estos servicios se prestan desde hace años sin una sede específica, el resto se irán implementando según las posibilidades del centro y el personal.

“Queremos que las profesionales de estas ramas nos diseñen acciones preventivas para desarrollarlas entre el alumnado de los institutos. Vemos que las agresiones sexuales cometidas por jóvenes suben de una forma alarmante, queremos que este centro también permita hacer actuaciones de largo de recorrido, que haya esfuerzos para intentar sensibilizar, concienciar y formar”, subraya.

El centro de atención a víctimas de violencia sexual de Ciudad Real tendrá carácter provincial y existe la posibilidad de que las profesionales se desplacen a otras poblaciones de la provincia,



El centro contará con cuatro apartamentos para estancias cortas de víctimas que tengan que abandonar por poco tiempo su casa

“se irá viendo cuando empiece a funcionar”, dice la delegada.

La intención del Gobierno regional es poner en marcha el centro en torno al año 2025, “si podemos abrirlo antes, mejor”. En principio la atención se hará en horario de oficinas pero a medida que se amplíen servicios lo harán también los horarios”.

En cuanto al servicio de urgencia de los apartamentos, Fernández afirma que está diseñado para ingresos cortos, “pensamos en mujeres que hayan sufrido una agresión sexual y puntualmente no puedan acudir a su casa, o mujeres desplazadas de otros lugares que estén aquí de paso y no tenga donde ir mientras se tramita todo. Ahora cuando atendemos a víctimas de violencia sexual en esos supuestos les ofrecemos cobijo en casas de acogida de mujeres maltratadas. Estos apartamentos serán un espacio seguro hasta que la víctima recupere la vida normal”.

La Consejería de Igualdad que dirigió Fernández cuando se diseñó este centro y otros cuatro si-

milares en el resto de capitales de provincia de Castilla-La Mancha se ha inspirado en un centro similar que al parecer funciona bastante bien en Oviedo. “Ese es el modelo y el objetivo final es que la atención que prestemos sea de veinticuatro horas”.

La rehabilitación del inmueble supone una inversión de 2,7 millones de euros. Las estructuras están financiadas con fondos europeos de recuperación, y el mantenimiento del recurso con fondos del Pacto de Estado contra la Violencia de Género. “En Castilla-La Mancha tenemos dos millones de euros más de los que había cuando llegué como consejera de Igualdad en 2019, por la decisión de incrementar los fondos. Del Gobierno central recibimos 8,2 millones de euros para luchar contra la violencia machista y sexual”, remata la delegada de la Junta. Por ahora no hay ningún centro de atención a víctimas de violencia sexual funcionando en Castilla-La Mancha, pero los cinco están en marcha.

Más agresiones sexuales cometidas por menores

Precisamente la última memoria de la Fiscalía General del Estado alerta de un “alarmante” incremento del 116% de las agresiones sexuales perpetradas por menores en España en el último lustro, entre el año 2017, cuando se registraron 451 causas, y 2022, cuando hubo 974. Esta cifra supone “un notabilísimo y preocupante” ascenso del 45,8% respecto al año 2021 en el que se registraron 688 causas, según el fiscal general Álvaro García.



25N

Eliminación de
La Violencia
contra
las Mujeres



ALCÁZAR DE SAN JUAN CONTRA LA VIOLENCIA HACIA LAS MUJERES



UNIÓN EUROPEA
Fondo Social Europeo
El FSE invierte en tu futuro

GOBIERNO DE ESPAÑA
MINISTERIO DE IGUALDAD

Pacto de Estado
contra la violencia de género

Ayuntamiento de
ALCÁZAR DE SAN JUAN

Consejería de IGUALDAD
Y DIVERSIDAD

Centro de la
mujer
Castilla-La Mancha

Alcazar Igualitaria

Julián Nieva: “Somos aliados incondicionales de todas las bodegas”

Las jornadas ‘Manzanares: Tierra de vinos’ son una plataforma para que bodegas locales, viticultores y productores de vino presenten sus variedades, permitiendo a los asistentes degustar y conocer la diversidad de vinos que se producen en la zona. Además de la degustación, hay actividades como catas guiadas, charlas sobre enología, maridajes con comida local, música, eventos culturales y actividades relacionadas con el mundo del vino

Texto: **J.M. Beldad** / Foto: **Lanza**

Julián Nieva, alcalde de Manzanares, se muestra “orgulloso” de las jornadas ‘Manzanares: Tierra de vinos’, ya que la actividad vitivinícola supone “una de las más valiosas” para la localidad. Asimismo, comenta lo que supone el sector del vino para la ciudad: “Desde el Ayuntamiento somos aliados incondicionales de todas bodegas y sus problemas son nuestros, así como sus éxitos”.

En estas actividades, las cuatro bodegas principales manzanareñas -Cooperativa Jesús del Perdón-Bodegas Yuntero, Vinícola de Castilla, Bodegas Isidro Milagro, y Pago Casa del Blanco- presentarán sus vinos jóvenes y “fomentar el consumo responsable y el conocimiento de las características de sus reconocidos productos”.

Nieva cree que los productos de las bodegas de Manzanares “están reconocidas y tienen prestigio en concursos tanto nacionales como internacionales”. El alcalde señala que paralelamente, de viernes a domingo “se celebrará un concurso de maridaje de tapas y vinos jóvenes donde participarán establecimientos hosteleros, entre 12 y 15” y asegura que algunos “se han querido incorporar después” visto el éxito de las ediciones pasadas. Para Nieva, esto supone ofrecer “una amplia propuesta gastronómica y que podremos degustar durante este fin de semana”.

De este concurso habrá premios también para los establecimientos hosteleros ganadores. “Dentro de este fin de semana tan atractivo, esperamos que los ciudadanos y los turistas disfruten y conozcan mejor las bodegas de Manzanares”, comenta Nieva. La industria del vino, según el primer edil, es “generadora de riqueza y de empleo” y destaca que el sector vitivinícola supone un 5% del PIB de Castilla-La Mancha”, lo que supone más de 1700 millones. ‘Manzanares: Tierra de vinos’ sólo viene a evidenciar “la gran importancia que tiene el vino para la economía y para la sociedad de la ciudad”, afirma Nieva. Y añade: “Manzanares entiende el vino como parte de su cultura”.



El alcalde no pierde la ocasión y señala la gran actividad cultural que tiene Manzanares: “No queremos que haya un solo fin de semana vacío”. Para ello, pretenden desde el Ayuntamiento aprovechar para conjugar estas jornadas con la propuesta cultural y con la propuesta deportiva. Nieva asegura que están “convencidos de que, igual que en años anteriores, la gente va a ser muy participativa”. El objetivo es claro: fomentar la participación activa de los habitantes y visitantes.

Por otro lado, cree que es importante “educar” a los ciudadanos acerca de este bien tan preciado en La Mancha: “Por ello se programan catas comentadas que se van a realizar por parte de los enólogos, aquellos que son los que hacen el vino, los que lo elaboran, los que le dan prestigio”. Estas conferencias se desarrollarán en las salas del Museo del Queso, en la Casa de Malpica y también en el hall del Gran Teatro.

Las jornadas ‘Manzanares: Tierra de vinos’ están organizadas por el Ayuntamiento, con la colaboración de la Asociación de Hostelería de Manzanares. El alcalde se muestra agradecido y quiere dejar clara su “admiración” a las bodegas de la localidad “por el gran esfuerzo que hacen”. Asimismo, se erigen como un acontecimiento emblemático, una ventana abierta al vasto universo vitivinícola local que busca deleitar a los asistentes con un festín sensorial. Más allá de ser un encuentro para degustar

exquisitas variedades, sus actividades suponen una plataforma multifacética. Viticultores, productores y bodegas de renombre convergen en este evento, ofreciendo una oportunidad única para adentrarse en la diversidad de vinos que brotan de esta tierra fértil: “La colaboración mutua con las bodegas resulta fundamental”, señala Nieva.

Respecto a los desafíos que supone esa relación, el alcalde tiene claro que algunos de ellos tienen que ver con el medioambiente y el cambio climático: “Se están haciendo grandes esfuerzos desde el punto de vista medioambiental, ya que hay que tener todos los sistemas de control para que los residuos que se generan para que sean obviamente gestionados de la manera que la ley establece”. La rápida evolución del sector que rodea al campo marca el tiempo de la gestión de Nieva: “El Ayuntamiento es aliado incondicional de todos los empresarios, incluidos los del sector agrario”.

Manzanares, arraigada en la cultura del vino, va más allá de sólo producirlo. Las jornadas ‘Manzanares: Tierra de vinos’ fusionan el interés y el conocimiento por los vinos locales con la identidad de la ciudad, mezclando la pasión por la viticultura con eventos culturales y deportivos para atraer a todos. Una variedad de actividades como catas, maridajes y propuestas gastronómicas que crean una experiencia atractiva y diversa para quienes participan de ella.



Manzanares Tierra de Vinos 2023

PRESENTACIÓN
DE VINOS JÓVENES

CATAS

CONCURSO
DE MARIDAJE

Del 30 de Noviembre al 3 de Diciembre

FOTOGRAFÍA:
Virginia Caro Gómez-Pastora



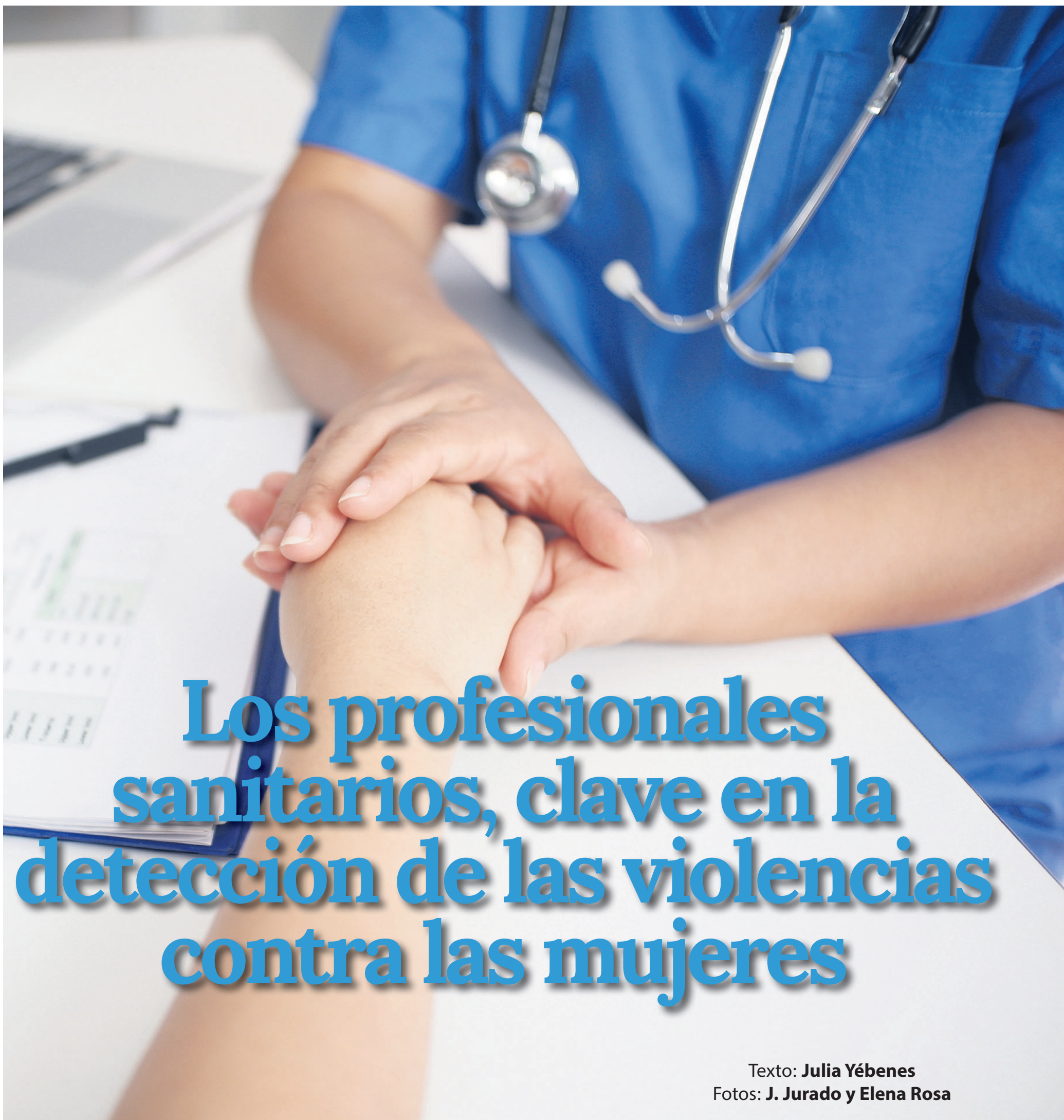

Los profesionales sanitarios, clave en la detección de las violencias contra las mujeres

Texto: **Julia Yébenes**
Fotos: **J. Jurado y Elena Rosa**

L

as actuaciones de los profesionales sanitarios son clave en la detección precoz de las violencias contra las mujeres y forman parte de las acciones para mejorar la eficacia en esta lucha. Así lo recoge el protocolo común nacional para la actuación sanitaria

ante la violencia de género de 2012 (como expresión del artículo 15 de la Ley de Medidas de Protección Integral de 2004), cuya finalidad última es ofrecer orientaciones al personal sanitario del Sistema Nacional de Salud (SNS) a la hora de atender de manera integral –física, psicológica, emocional y social– a las mujeres violentadas que acuden a un centro sanitario. Es un paso para “poder ter-

minar con las relaciones de maltrato que son causa de una mayor morbilidad” en las víctimas, señala el documento, y que puedan recuperar su salud y autonomía. Cada comunidad tiene sus propias normativas y protocolos, como Castilla-La Mancha, muy comprometida en la lucha contra las violencias a las mujeres de manera integral, y en ámbitos tan prioritarios como el sanitario.

Coincidiendo con el Día Internacional de la Eliminación de la Violencia contra las Mujeres, que se conmemora en todo el mundo cada 25 de noviembre, desde Ciudad Real, profesionales sanitarios como la doctora Nancy Vera, la enfermera María Chaparro y el psicólogo Julio de la Cruz hablan de las medidas que aplican para prevenir, detectar y abordar casos de mujeres víctimas de un fenómeno que conforma un problema de salud pública.

ACTO CONMEMORATIVO "DÍA INTERNACIONAL CONTRA LA VIOLENCIA DE GÉNERO"



Documental
"Veó, veó, Tú me ves"

25 DE NOVIEMBRE

19:00

CASA DE CULTURA

**"HUÉREANOS/AS
VÍCTIMAS DE LA VG"**

"DESMÁRCATE"

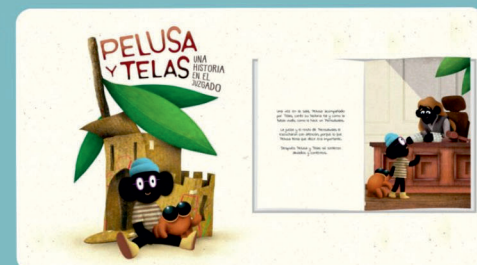

Cuento
"Pelusa y Telas"

Material y actividades financiadas a cargo de los créditos recibidos del Ministerio de Igualdad, pacto de Estado contra la Violencia de género



“Los médicos de Atención Primaria tienen que mantener una conducta de alerta”

Los profesionales sanitarios desempeñan un importante papel en la prevención, detección y tratamiento de las mujeres que sufren violencia por sus parejas o exparejas, ya que comporta riesgos para su salud. Sobre todo, en la Atención Primaria, donde los médicos tienen un contacto más habitual con las pacientes y por tanto, más responsabilidad a la hora de detectar síntomas indiciarios de esta lacra. Así lo dice la especialista en Medicina de Familia y Comunitaria Nancy Vera Nieto, formada en violencia de género y concedora de los protocolos y fases de detección y abordaje de casos. La también doctora de Urgencias en el Hospital Universitario de Ciudad Real y delegada de Sanidad de CSIF habla de la necesidad de “estar alerta” ante determinados signos como las reiteradas visitas a consultas de las mujeres con diferentes afecciones. Vera vivió un caso muy gráfico como el de una paciente que en tres meses acudió a su consulta 93 veces.

PREGUNTA.- La violencia contra las mujeres produce un impacto muy serio en la salud. ¿En qué medida?

RESPUESTA.- Todo tipo de violencia tiene impacto en la salud, pero la violencia de género tiene un mayor impacto en la salud de las mujeres porque influyen en todos los aspectos de su vidas, su salud y la de sus hijas e hijos.

P.- ¿Qué papel tiene la Atención Primaria en el abordaje de casos de víctimas de violencia?

R.- El profesional sanitario forma parte





FORUM UNIVERSITARIO CONTRA LA TRATA



"LA ESCLAVITUD ESCONDIDA" LA TRATA DE MUJERES EN ESPAÑA

MARTES 28 DE NOVIEMBRE
INICIO: 12:00 H



UNIVERSIDAD DE CASTILLA- LA MANCHA

LUGAR: SALA DE JUICIOS DE LA FACULTAD DE DERECHO Y CIENCIAS DE CIUDAD REAL

SUBVENCIONA Y ORGANIZA: 

COLABORA: 

PROGRAMA

12:00H. INAUGURACIÓN:
D. FERNANDO EVARISTO CALLEJAS ALBIÑANA
ILMO. SR. DECANO DE LA FACULTAD DE DERECHO Y CIENCIAS SOCIALES UNIVERSIDAD DE CASTILLA LA MANCHA.
D. FRANCISCO CAÑIZARES JIMÉNEZ
EXCMO. SR. ALCALDE DEL AYUNTAMIENTO DE CIUDAD REAL

12.15H . MESA PANEL
"LA ESCLAVITUD ESCONDIDA, LA TRATA DE MUJERES EN ESPAÑA"

12:15 - 12.30 H.
Dª MARÍA SOLEDAD CAMPOS DIEZ.
PROFESORA TITULAR DE HISTORIA DEL DERECHO DE LA UNIVERSIDAD DE CASTILLA LA-MANCHA.

12:30H - 13:00H.
Dª ANTONIA PÉREZ CABRERA.
ADORATRIZ OBRA SOCIAL DE CIUDAD REAL

13:00H- 13:15H.
GUARDIA CIVIL
ÁREA DE DELITOS CONTRA LAS PERSONAS DE LA GUARDIA CIVIL.

13:15H - 13:30H. CLAUSURA..
Dª MARÍA DEL CARMEN QUINTANILLA BARBA.
PRESIDENTA NACIONAL DE AFAMMER

MODERA:
MAR MORENO MOZOS
Secretaría Académica de la Facultad de Derecho y Ciencias Sociales

importantísima, a la hora de hacer prevención y detección precoz de las víctimas de violencia de género. En Atención Primaria tenemos que mantener una conducta de alerta ante aquellos síntomas o signos que presenta la mujer que está siendo víctima de violencia, con el objetivo de romper el silencio por ambas partes. Las mujeres no hablan por temor o por miedo y el personal sanitario, por falta de tiempo, las agendas apretadas o por temor a que la mujer no se habrá, no pregunta. Considero que lo más importante es que rompamos ese silencio en ambas direcciones.

P.- ¿Y por qué es tan importante?

R.- Es importante porque en este nivel de asistencia la prevención en la que evita que haya daños mayores. La Atención Primaria es el pilar fundamental en donde se debe trabajar para poder detectar signos o síntomas de este tipo de casos.

P.- ¿Cuáles son esos signos que apuntan a casos de maltrato?

R.- Existen muchos indicadores que nos pueden orientar como son esas pacientes que acuden a consulta de forma recurrente al médico por uno u otro síntoma, distintos al de la primera vez, o tienen bajas médicas de manera frecuente por diferentes patologías. Conozco un caso en que una mujer fue a consulta 93 veces en un trimestre. Son mujeres somatizadoras y sufren desde dolor de cabeza a dolores torácicos, problemas digestivos o trastornos de adaptación, ansiedad, depresión, falta de energía, falta de ánimo, abuso de sustancias o incluso, si están embarazadas, pueden tener riesgos. Otros indicadores son antecedentes de haber sufrido o presenciado malos tratos en la infancia, o cuando mantienen una actitud triste, sumisa y responden de forma evasiva. En conjunto, tienen un patrón de uso frecuente de los servicios sanitarios, y se convierten en hiperfrecuentadoras, que suelen alternar con ausencias a las citas. Y a nivel social sufren aislamiento. Por ello, el médico de Primaria debe empezar a preguntar y ante sospecha debería realizar una entrevista clínica dirigida a crear un clima de confianza, con una escucha activa, y preguntar porque ellas tienen vergüenza o miedo a represalias. Tenemos que hacer prevención para evitar que la paciente llegue a Urgencias hospitalarias con signos evidentes y lesiones graves que incluso puedan comprometer su vida.

P.- ¿Cómo es la atención sanitaria a estas víctimas?

R.- El Servicio de Salud de Castilla-La Mancha (SESCAM) está muy comprometido con la lucha contra la violencia de género. Tenemos protocolos aplicables tanto en la atención Primaria, como en urgencias hospitalarias, y hacemos un informe clínico y, a su vez, un parte de lesiones que se envía al juzgado y se activa el protocolo para ayudar y proteger a la mujer y que vaya a un lugar seguro junto a sus hijos.

P.- ¿Puede decirse que el médico desarrolla ojo clínico?

R.- Esta percepción se activa con la formación y concienciación del problema que representa la violencia de género.

P.- Usted trabaja ahora en Urgencias, ¿Cómo se actúa en este servicio en los casos de mujeres

violentadas?

R.- En Urgencias, ya sea del hospital o en el Punto de Atención Continuada, la víctima puede presentar ya lesiones evidentes, desde las de carácter leve a las que pueden comprometer su vida. En muchos casos viene acompañada por la Policía Nacional o de la Guardia Civil.

P.- Y cómo se activa el protocolo?

R.- Se activa el protocolo mediante informe clínico y parte de lesiones y se envía de manera inmediata al juez de guardia. Si la víctima presenta lesiones leves y puede irse con el alta médica, se deriva a servicios sociales o Centro de la Mujer, y a la Atención Primaria para su seguimiento y al Servicio de Salud Mental. Se traslada también a

la Policía Nacional, Local o Guardia Civil y a las oficinas de Asistencia a Víctimas.

P.- Y como experta en tratamiento a mujeres maltratadas, ¿qué mensaje da a las mujeres ante la celebración del 25N?

R.- Es un día de conmemoración y tristeza por las vidas perdidas a causa de la violencia de género. Pido a las mujeres que no callen más, que la única manera de frenar y acabar con esta lacra es denunciarla. Hay que hablar por ella misma, por sus hijos y por todas, porque, además, cuentan con un equipo que la ayudarán. A las mujeres les digo que desnuden su alma, que aquí estamos para escucharte y ayudarte porque su vida es nuestra prioridad.

Día Internacional de la Eliminación de la Violencia contra las Mujeres

25 NOV 2023

des
márca
te

25 NOV

2023

PROGRAMACIÓN

DEL 20 AL 29 NOV

- EXPOSICIÓN DE PANCARTAS DEL LAZO VIOLETA CONTRA LA VIOLENCIA
- ILUMINACIÓN DE COLOR VIOLETA DE EDIFICIOS PÚBLICOS

24 NOV

- CAMPAÑA DEL LAZO CONTRA LA VIOLENCIA (11:00 a 13:00 h)
- ACTO INSTITUCIONAL. DÍA CONTRA LA VIOLENCIA DE GÉNERO (18:30 h)
- CONCENTRACIÓN Y MARCHA CONTRA LA VIOLENCIA DE GÉNERO (19:30 h)
- TALLER DE CUENTACUENTOS "CUENTOS QUE CAMBIAN EL CUENTO" (17:00/18:00 h)

2ª QUINCENA NOV

- TALLERES CONTRA EL ACOSO, VIOLENCIA EN LAS REDES Y USO RESPONSABLE DE LAS NUEVAS TECNOLOGÍAS, DESDE LA PERSPECTIVA DE GÉNERO
- IV CERTAMEN DE DIBUJO "POR LA IGUALDAD Y CONTRA LA VIOLENCIA DE GÉNERO"
- III CERTAMEN PROVINCIAL DE NARRATIVA CORTA "RECHAZO A LA VIOLENCIA DE GÉNERO"

ENTREGA DE PREMIOS 24 NOVIEMBRE A LAS 18:30 H EN LAS SALA DE CONFERENCIAS DEL MUSEO TORRE DEL VINO

“Los enfermeros tenemos un lugar privilegiado para ayudar a la víctima a que rompa su silencio”

25N DÍA INTERNACIONAL DE LA ELIMINACIÓN DE LA VIOLENCIA CONTRA LAS MUJERES



“POR UNA SOCIEDAD SIN VIOLENCIA”

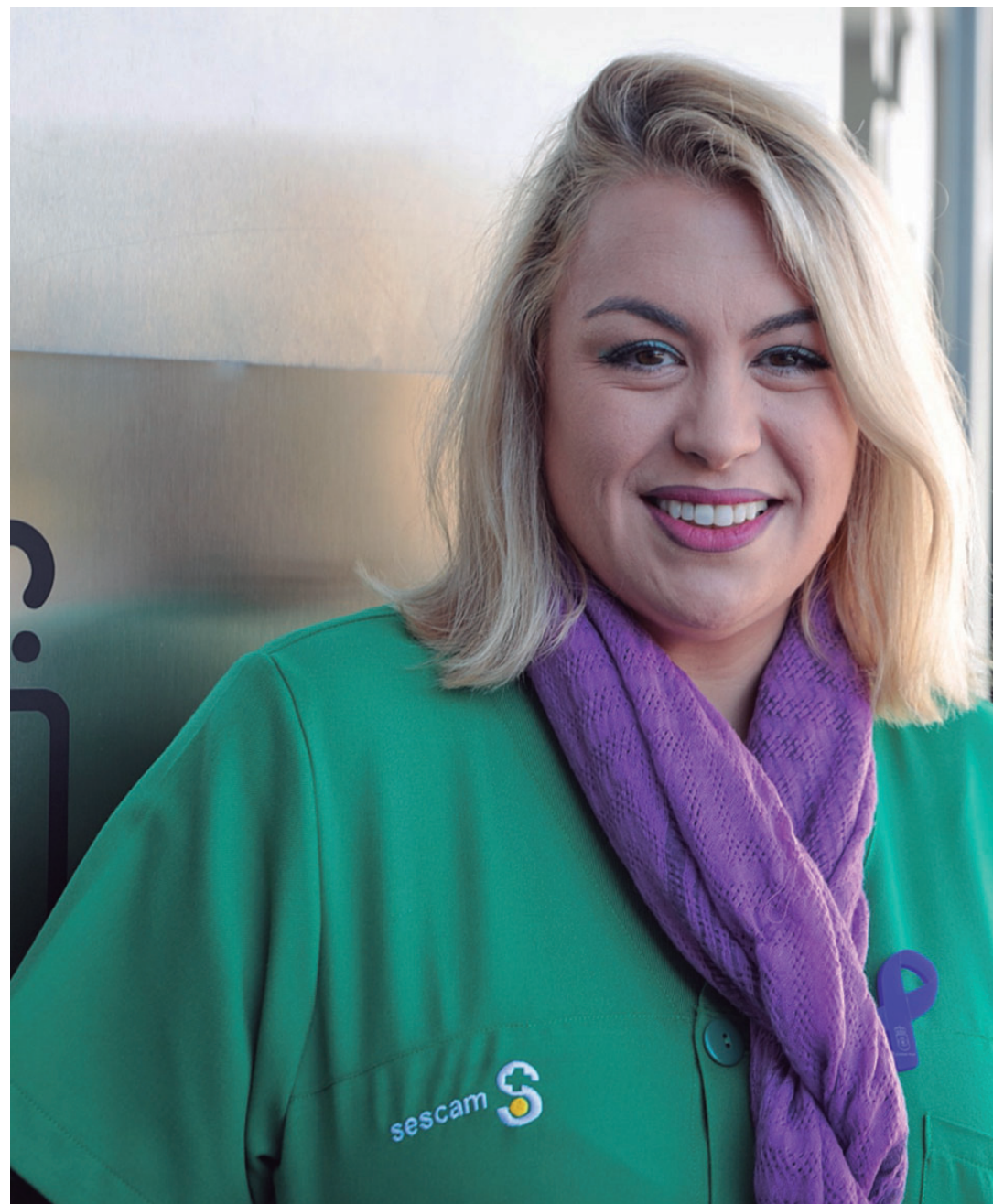

María Chaparro León, enfermera del Servicio de Urgencias del Hospital de Ciudad Real, es especialista e investigadora de la lacra social contra las mujeres. Como profesional y víctima ha escrito ‘Intervenciones de enfermería en violencia de género con dependencia emocional’, ‘Superar las dificultades en la detección y el abordaje de la violencia de género en la enfermería’ y ‘Cuando la margarita se marchita. La importancia del ciclo de la violencia de género para toda la sociedad y los profesionales de enfermería’. Destaca la labor de los enfermeros como profesionales que contactan

PREGUNTA .- ¿Cómo se abordan los casos de violencia contra la mujer desde la Enfermería?

RESPUESTA.- Es una pregunta muy interesante, pero difícil de responder correctamente porque la actuación de Enfermería en este tipo de casos comprende muchas pautas, muchos conocimientos y conceptos. Los profesionales de enfermería tenemos un lugar privilegiado para ayudar a la víctima a que rompa su silencio e inicie esa atadura que le permita pasar de víctima a superviviente. Por ello, debemos conocer, comprender y saber qué hacer en casos de violencia de género. Para ello tenemos que conocer el problema en profundidad y conocer las herramientas y protocolos a seguir, así como ser conscientes de que no solo es una cuestión de compromiso o concienciación (algo que por supuesto es importante), sino que es una obligación como sanitarios. Nuestra obligación es saber detectarlo, y actuar en consecuencia, y si se detecta o hay sospechas de que sea un caso de violencia de género, así como si existen indicadores de ello, se debe registrar en su historia, y si es necesario activar el protocolo y ponerlo en conocimiento del juez de guardia, porque lo más importante es cuidar y garantizar la seguridad de la víctima.



En muchas ocasiones nos puede surgir la duda de y “¿si activo el protocolo, y registro una sospecha de violencia de género y luego mando a un inocente a la cárcel?”

forma, protegerla y garantizar su seguridad, así como ponerlo en conocimiento de Juez, fiscal o cuerpos y fuerzas de seguridad del Estado, según proceda. Ellos son los que, con su trabajo, llegarán a la conclusión de si esa mujer es víctima de violencia de género y si el hombre es inocente o culpable. Nosotros no condenamos ni metemos en la cárcel a nadie, solo informamos para garantizar la seguridad de las mujeres, porque esa es nuestra obligación.

Tenemos que actuar, ya no por compromiso, por implicación o por concienciación, sino también como una cuestión más científica, como un hecho más técnico, y no dar una voz de alarma ante una sospecha o un caso consignado es una irregularidad, porque estamos obligados a actuar y no mirar hacia otro lado. Y otra cosa muy importante es trabajar en equipo con los médicos y especialistas, ya que algo imprescindible en el medio sanitario es el trabajo en equipo. Porque una detección, y un abordaje de un profesional enfermero, siempre deben ir respaldado con un informe, parte de lesiones o activación del protocolo y su correspondiente comunicación al juez.

P.- En esta línea, ¿hay suficiente formación para los sanitarios? ¿Debería haber más?

R.- Desde mi punto de vista, hay formación, pero es insuficiente. Se debe de seguir trabajando en protocolos, en actualización de protocolos, y sobre todo que los profesionales sanitarios tengan claro lo que deben hacer ante un caso de violencia de género. Porque existen muchas dudas, y muchos miedos, a la hora de actuar ante casos o posibles casos de violencia de género.

P.- ¿Usted ha escrito tres libros que recoge pautas de cómo actuar en el nivel de Enfermería? ¿Qué quería transmitir?

R.- Iban dirigidos a la población en general, pero especialmente a los profesionales sanitarios por-

que la formación es algo vital para luchar contra este fenómeno. Hablo de que la intervención que hagamos con las mujeres es muy importante a la hora de practicar la escucha activa y que las mujeres puedan ver una atmósfera idónea para contar su caso. Estas mujeres tienen una mochila muy grande a sus espaldas y les hace sentirse culpables. Por ello, no podemos juzgarlas, sino tener empatía, ponernos en sus zapatos y conocer los ciclos que atraviesan de manera integral en el proceso de violencia, desde la indefensión aprendida a la dependencia emocional.

P.- ¿Es un problema de salud pública?

R.- Sí. La violencia de género no sólo es un crimen y una injusticia. También es un fenómeno global, está en cualquier tipo de cultura y sociedad, y además afecta a cualquier tipo de estrato social, ya sean con más o menos recursos económicos. Es también un problema social. Y, por supuesto, es un problema de salud pública, tal y como recoge la Organización Mundial de la salud (OMS) en 1996, porque produce un impacto en la salud física y emocional. Por eso también es importante que lo veamos como concepto técnico y científico, que no solo es una cuestión de compromiso, sino que es parte de nuestra responsabilidad profesional.

P.- Los expertos alertan del repunte de casos de maltrato en los periodos de verano y Navidad. ¿Por qué?

R.- Así es, de hecho el verano de 2023 ha sido un periodo negro con respecto a las víctimas, y la cifra de asesinatos han sido muy preocupante. Y no hay que olvidar que los asesinatos son la cúspide de la violencia de género, y que el objetivo de los maltratadores no son los asesinatos, sino el control de la mujer, y esto incluye muchos tipos de maltratos que las mujeres sufren (insultos, amenazas, humillaciones, vejaciones, agresiones físicas leves o no tan leves) no solo es un maltrato puntual, sino que cuando se produce dentro de una pareja, tiene una continuidad en el tiempo que destruye a la mujer en todos los aspectos de su vida. El motivo por el que durante el verano o las navidades los casos de violencia de género se incrementan es que durante esos meses la convivencia debido a las vacaciones es mayor, lo que genera ese control del maltratador, por esa razón se incrementa la escala de violencia de género durante esos meses.

P.- ¿Y se hace?

R.- En muchas ocasiones nos puede surgir la duda de y “¿si activo el protocolo, y registro una sospecha de violencia de género y luego mando a un inocente a la cárcel?”. Lo que tenemos que tener claro es que los profesionales sanitarios ni acusamos, ni condenamos, ni le colgamos el cartel de maltratador a ningún hombre. Nuestra función y obligación es cuidar a la víctima, abordar casos de violencia de género de la mejor

25N DÍA INTERNACIONAL PARA LA ELIMINACIÓN DE LA VIOLENCIA CONTRA LAS MUJERES

Juntas somos infinitas

GOBIERNO DE ESPAÑA MINISTERIO DE IGUALDAD
Pacto de Estado contra la violencia de género
Argamasilla de Calatrava AYUNTAMIENTO
centro de la Mujer
Instituto de la Mujer CASTILLA-LA MANCHA
Castilla-La Mancha



JULIO DE LA CRUZ, PSICÓLOGO DEL CENTRO DE LA MUJER DE CIUDAD REAL

“La clave para evitar las violencias a mujeres es la educación”

ANUNCIO REVESTIMIENTOS MANCHEGOS, S.A.L.

Se realiza la convocatoria de junta general extraordinaria de la mercantil Revestimientos Manchegos SAL para el día 30 de diciembre de 2023 y con el siguiente

ORDEN DEL DÍA:

1).- ANULAR Y DEJAR SIN EFECTO todos los puntos del orden del día adoptados en Junta General Universal celebrada el día 1 de septiembre de 2022, y elevado a público en escritura autorizada por el Notario de Valdepeñas, Don José Álvarez Fernández, el día 28 de junio de 2023, con el número 1.341 de protocolo.

2).- Transformación de la sociedad en sociedad de responsabilidad limitada, reducción del capital social, pérdida de la calificación de laboral, redenominación en euros del capital social, aprobación del balance cerrado al día del acuerdo de transformación, reenumeración y reasignación de participaciones sociales y modificación de estatutos, adoptando los acuerdos complementarios para ello, en particular, la aprobación del balance, transformación de estatutos, y en especial modificando el texto íntegro de los Estatutos Sociales.

3).- DIMISIÓN Y NOMBRAMIENTO DE ADMINISTRADORES SOLIDARIOS, adoptando los acuerdos complementarios, y modificando los artículos correspondientes de los estatutos Sociales.

4).- DELEGACIÓN DE FACULTADES, en su caso, para la ejecución y elevación a público de los acuerdos adoptados, así como para la formalización, desarrollo, subsanación y ejecución de los mismos.

En Moral de Calatrava, a 24 de noviembre de 2023

El psicólogo Julio de la Cruz apuesta por la educación como instrumento para avanzar en igualdad y para frenar las violencias contra las mujeres, que son estructurales, según recuerda, en la sociedad. Después de casi una década en el Centro de la Mujer de Ciudad Real (llegó en 2014), donde ejerce como coordinador, habla de trabajar con los jóvenes desde edades tempranas, especialmente los chicos, temas como la sexualidad para evitar que se formen a través de la pornografía, una manifestación “falsa y asimétrica”. De la Cruz destaca la atención integral que los cinco profesionales del centro -ahora ubicado en el número 3 de la calle Borja- dan a las usuarias, no solo por ser víctimas de violencia, sino también para resolver problemas económicos, civiles o laborales. En 2022 pasaron por el recurso 647 mujeres y

fueron registradas 3.391 consultas.

PREGUNTA.- ¿Cómo es el proceso de tratamiento de una mujer maltratada cuando llega al centro?

RESPUESTA.- Pueden llegar derivadas de varios recursos. Por un lado, están los juzgados, desde donde, tras un juicio rápido, llaman valorando la posibilidad de que la mujer entre en una casa de acogida porque viven con su agresor y tienen que salir al haber un riesgo. Suele ser urgente y es un proceso complejo y traumático para la víctima y sus hijos. No siempre es necesario que ingrese en estos centros, sobre todo para que pueda continuar con su ciclo de vida. En los casos de violencia de género, también es importante la primera valoración que realiza la administrativa para priorizar el tipo de atención y si hay urgencia, porque algunas llegan con ansiedad, miedo y preocupación, sobre todo por sus hijos. Muchas

de las derivaciones vienen de los centros de los barrios de la ciudad y muy poco de la Seguridad Social, porque el médico de familia es el que detecta más casos, y entonces el recorrido es a través de los juzgados. También hay una atención integral a la mujer (no necesariamente de violencia), desde la atención social (trabajadora social), el asesoramiento jurídico (abogada), laboral (técnica de empleo) y la cobertura psicológica (psicólogo).

P.- Y desde el punto de vista emocional, ¿cómo llegan las víctimas a tu consulta?

R.- Hay un protocolo de valoración del riesgo para que no pueda ser otra vez agredida o maltratada. Si ha roto con la relación trabajamos la posible adicción emocional y la autoestima. Abordar esta percepción también es clave en otras crisis personales para resolver conflictos. Tratamos, igualmente, todas las secuelas que se pueden dar, como el estrés postraumático, que puede aparecer al cabo de los años porque no estaba resuelto. También es muy importante la asesoría legal porque las mujeres están muy preocupadas por cómo se van a quedar económicamente, y cómo va a ser la separación. Luego hay una un segundo bloque de problemas, que para mí es muy grave, y es cuando hay custodia compartida, y el hombre, a veces, continúa con el maltrato a la mujer a través de los hijos, con el consiguiente daño a los menores. Es la violencia vicaria y puede llevar a pensar a los niños que su madre tiene la culpa de todo porque ha roto la relación. También hay otras que siguen consintiendo el maltrato y no se separan para que sus hijos no se queden a solas con el padre, que en ocasiones tiene problemas de adicción. En este ámbito existe el programa de atención psicológica a menores víctimas de violencia de género de la Junta, a donde derivamos casos. Tiene que haber una sentencia condenatoria para que el hombre no se niegue y los menores puedan ser tratados.

P.- Las consultas en psicología son mayoritarias en el centro ¿Hay casos que le han conmovido?

R.- He visto de todo, verdaderas barbaridades, incluidas dentro del matrimonio. Me llaman la atención las mujeres de más de 70 años que han sufrido y siguen aguantando varios tipos de violencia. Por eso, hay que trabajar en educación sexual con los jóvenes, que aprenden con la pornografía, algo falso y completamente equivocado,



que luego buscan en su relación.

P.- ¿Y qué promedio de consultas alcanzan este tipo de usuarias?

R.- No hay límite, hasta que esté recuperada totalmente, entre comillas. Vienen con la mayor rapidez que nos permite el calendario y, si es urgente, les hacemos un hueco entre las que están en proceso de seguimiento. Los psicólogos valoramos el riesgo y hay un protocolo que nos obliga a comunicar a las fuerzas de seguridad cuando se trata de un caso grave para la integridad de las mujeres. En la mayoría de los casos hay un riesgo, pero hay que saber trabajar con él porque la mujer puede perder la confianza en nosotros si denunciarnos de oficio todos los casos. A veces no quieren denunciar y lo que hacemos es traba-

jar a su ritmo, con la condición de que salga de la relación. Por ello, la cifra de casos de violencia de género es mucho más alta de lo que recogen las estadísticas.

P.- Pero hay quien alerta de las denuncias falsas

R.- Son despreciables. Yo conozco el fenómeno de primera mano, hay chicas jóvenes que sufren un excesivo control y cuando salen de la dependencia emocional y de ese supuesto enamoramiento no denuncian. También están las más mayores, que aguantan. Hay más casos de los que se publican.

P.- Y cómo trabaja con las reincidentes, es decir, las mujeres que sufren varias relaciones de maltrato con distintos hombres

R.- Les genera un sentimiento de culpa porque sienten que tienen un imán con el consiguiente menosprecio a ellas mismas, hay que trabajar eso. El machismo nos inunda también a los hombres, con la educación de control y de fuerza. Incluso los que trabajamos en igualdad y procuramos no ser machistas, estamos impregnados y cuesta quitarlo. Sino reflexionas, es muy difícil romper con ciertos comportamientos y la emoción de la ira, que está muy justificada entre los hombres. Existe ese mito.

P.- Entonces, hay que poner el acento en las masculinidades, ¿no?

R.- Estoy convencido de que todo lo que se invierta en el hombre va a ser más productivo que las campañas dedicadas a la mujer. Hay que revisar las masculinidades porque ellas son las víctimas y si siguen en procesos psicológicos es por los ciclos de la violencia o la indefensión aprendida. A nadie le gusta estar controlada o maltratada. Hay que trabajar con los hombres desde edades tempranas para inculcarles un tipo de resolución de problemas que no sean las bofetadas, sino a través de la negociación y la educación sexual.

P.- ¿Cuál es la clave para que los más jóvenes avancen en igualdad?

R.- La clave es la educación lo más temprana posible para todos, pero sobre todo para los chicos y su modelo de sexualidad apartado de pornografía, que incluso es el paso para consumir prostitución. Hay datos escalofriantes de las consecuencias de estas adicciones en menores, según estudios como los del investigador Luis Ballester.



25 de NOVIEMBRE
Día Mundial contra la Violencia de Género



**POR LA EDUCACIÓN EN IGUALDAD
CONTRA LA VIOLENCIA DE GÉNERO**

C/ Tinte 19, 1ªA 13001 Ciudad Real
C/ Don Víctor Peñasco, 57, local 7 13700 Tomelloso

926 27 41 41
670 02 60 53

anpecastillalamancha.es
anpecr@anpecr.com

Lanza

Diario de La Mancha

Más de 80 años informando de
toda la actualidad de la provincia



Perros que son “más que ángeles de la guarda, te animan mucho” para seguir adelante

Texto: Arsenio Ruiz
Fotos: Clara Manzano

Se trabaja la autoestima, socialización e inserción en el día a día.
La Asociación Perros de Apoyo ofrece en la Universidad Popular sesiones de terapia para víctimas de la violencia contra las mujeres



25N

Día Internacional para la eliminación de la **Violencia contra las Mujeres**

Frente al **negacionismo,** políticas de igualdad

Des
marca
Nos ponemos
en tu piel **te**





“ Si son pequeños te defienden poco, pero te animan mucho” para seguir adelante, destaca Paloma García Sánchez, presidenta de la Asociación Española de Perros de Apoyo, que imparte en la Universidad Popular de Ciudad Real una innovadora propuesta de terapia a la que acuden mujeres víctimas de la violencia de género.

Para ello, “no vale cualquier perro, sí cualquier raza, pero depende del ejemplar, el individuo, ya que tienen que ser perros tranquilos, sociables y que les guste acercarse a las personas”, indica García Sánchez, que imparte por segundo año consecutivo esta actividad de una duración trimestral y a la que asisten, desde hace cuatro años que se programa desde la Concejalía de Igualdad y el Centro de la Mujer, una media de cinco víctimas de violencia, a quienes se les ofrece terapia individual, de grupo y, posteriormente, la complementada con “perros adiestrados especialmente para la ayuda a las personas”.

La concejal de Educación e Igualdad, María José Escobedo, y el coordinador del Centro de la Mujer, Julio de la Cruz, asistieron este lunes a una de las sesiones de ‘Perros de apoyo emocional. Estoy contigo’, en la que destacaron los efectos de esta terapia de reducción de estrés y ansiedad, al tiempo que les ayuda a “sentirse ellas, con capacidad e independencia, al adiestrarlos para, desde la auto-

En Madrid, hay un programa de perros de protección pero “éstos son de apoyo emocional, les animan a seguir adelante”

estima, retomar su vida con normalidad”.

Se trata de un proyecto que se ha convertido en “referente en todo el país. Nos han llamado de centros y ayuntamientos interesándose por él porque es un paso más” en la ayuda a las víctimas, expuso De la Cruz, que indicó que se trabaja con grupos pequeños para que “la terapia y funcionamiento sean productivos”.

Activamos el modo festivo con nuestra colección de Navidad. Encontrarás todo lo que necesitas para la mejor época del año

Las beneficiarias acuden a dos tipos de clases: sesiones impartidas por una psicóloga con el apoyo del perro, ayudando a que “vayan hablando, sol-

tándose, se sientan escuchadas, no juzgadas y se animen a abrirse”; y otras de adiestramiento, en las que enseñan al perro, lo que contribuye a que “mejore su autoestima, se sientan útiles, la sensación de soledad disminuya y, sobre todo, sepan que pueden hacer cosas”.

Desde el programa, se anima, así mismo, a las mujeres a “adoptar un perro que les acompañe en el resto de su vida. Vamos a las protectoras, buscamos el más adecuado para ellas y cuando los adoptan estamos con ellas hasta que veamos que el vínculo se ha creado y el comportamiento del perro es adecuado”.

En Madrid, hay un programa de perros de protección pero “éstos son de apoyo emocional, les animan a seguir adelante”, explicó García Sánchez, que indicó que ella misma empezó a trabajar con perros de protección, de defensa, pero se dio cuenta de que “los perros son al final mucho más”. El apoyo emocional que dan “no sólo vale para víctimas de violencia de género, sino también para personas con discapacidad, ancianos, niños con bullying,... para un abanico súper amplio. Y nos dimos cuenta de que era esto a lo que nos queríamos dedicar: ayudar a la gente para que tire para adelante”.

Uno de los ámbitos que “más nos preocupan es el de la víctimas de violencia de género” y “ahora estamos arrancando con un programa para prevenir el suicidio”.



674 MUJERES ASISTIDAS MEDIANTE
ASESORAMIENTO EN 2022

4 LETRADOS DE GUARDIA
DIARIAMENTE

182 PROCEDIMIENTOS JUDICIALES
CON SENTENCIA EN 2022

1.460 SERVICIOS ANUALES
DE 24 HORAS

Servicio de guardia del turno de oficio de 24 horas para
víctimas de violencia de género integrado por 134
abogadas y abogados especializados



Ilustre Colegio de Abogados de Ciudad Real
Plaza del Trillo 1, esquina con Paseo del Abogado de Turno de Oficio
13004 Ciudad Real

Tfno.: 926 22 07 21
www.icacr.es

ILUSTRE COLEGIO DE ABOGADOS
CIUDAD REAL



Comidas navideñas cada vez más familiares

A poco más de un mes para que llegue la primera gran cita de la Navidad, empresas y amigos reservan mesa para llevar a cabo las tradicionales quedadas navideñas. Como en años anteriores, se tiende a reducir los grupos.

Texto: Héctor Peco

Fotos: Elena Rosa

Las ciudades de toda España ya se empiezan a engalanar de luces navideñas y en los hilos musicales de los comercios ya se atisba la amenaza de los villancicos en bucle. Mientras tanto, los hosteleros de la provincia de Ciudad Real no paran de recibir llama-

das, de clientes que llegan apurando las últimas semanas antes de decidirse a dar el paso, para seleccionar qué día llevan a cabo la comida navideña, que además de tradición, es casi una obligación en muchos grupos.

Sin embargo, las cenas y comidas navideñas han dejado de ser 'obligatorias' para muchas empresas. Desde la llegada de la pandemia, son muchas las que han cortado de raíz con uno de esos días ceremoniosos donde se temía siempre que a alguno de los trabajadores se le fuese de las manos los brindis y acabase por prorrumpir frases delante de la dirección, que no siempre pudieron encajar como si nada hubiera pasado.

Es por eso, que en las últimas navidades, coinciden hosteleros y clientes en señalar, que las

comidas y cenas se han reducido en el número de comensales. Ahora se ha instalado la quedada más familiar, reducidas a los núcleos duros de amistad, que siempre son excusa para brindar por los buenos propósitos y por los 'lunes empieza'.

Desde la Asociación de Hosteleros de Ciudad Real, explica su gerente, Cristina Miranda, "la gente ha sido bastante previsora. Esta semana se van a producir muchas reservas y prácticamente los locales van a tener sus listas llenas para los días fuertes de Navidad".

Señala Miranda que "días como el 2, 14, 21 y 22 de diciembre, están prácticamente reservados en todos los sitios". La tónica general en la mayor parte de espacios hosteleros ha sido el lige-



ro incremento en los menús que ofertan. “Este año el precio medio se sitúa entre los 45 y los 50 euros”.

En Asador San Huberto (C/Montiel s/n), restaurante de Ciudad Real, asumen que muchas personas buscan “precios asequibles en los menús”. A partir de la próxima semana, adelanta su gerente, Miguel Serrano, empezará el ritmo incesante de comidas y cenas de Navidad, que llegarán en forma de pequeños grupos de amigos que suelen oscilar, cuenta “entre los 15 y 20 comensales”.

Si es usted de los que todavía no ha reservado y ha sido el elegido de su grupo para hacerlo, en este espacio emblemático de la ciudad, todavía queda algún hueco. “Hay algunos días que tenemos prácticamente todo reservado, pero de momento, todavía es posible encontrar alguna mesa”.

En situación se encuentra el Restaurante La Pérgola (Parque Gasset). Por el momento, “estamos dando mucha información sobre menús y precios, pero nos quedan algunos huecos en las reservas”, que estima su gerente, Jesús Moreno, quedará cubierto antes del puente de la Constitución, al inicio del mes de diciembre.

Hasta el momento, no han comenzado con el servicio de grandes comidas y cenas que, como en otros locales, también ha visto reducido el número de comensales.

Hotel Santa Eulalia, referente en la Navidad de Puertollano

Fuera de Ciudad Real, en ciudades como Puertollano, la situación es prácticamente una calcomanía. Uno de los restaurantes que mayor demanda tiene durante la Navidad en la comarca minera es Hotel Santa Eulalia.

Carlos García, codirector del Hotel, asume que este año las reservas crecerán respecto a las del año anterior. “Este mes de diciembre esperamos que se cierren más comidas y cenas, porque el calendario es favorable si lo comparamos al de la última Navidad”.

Coincide García en el tipo de comensales que estos días pasarán por los salones del Hotel. “Es cierto que en los últimos años ha variado el tipo de cliente. Antes las comidas y cenas de empresa eran más numerosas. Ahora la tendencia ha variado y son más los grupos de amigos los que ocupan las plazas que ofrecemos”.

Respecto a los precios, incide, “este año también han tenido que subir dada la tendencia de la materia prima, pero intentamos siempre ajustarnos a las demandas de nuestros clientes, sin que varíe la calidad de nuestros productos”.

Según acaba de hablar, suena el teléfono de recepción. Saluda y responde a uno de esos clientes que pregunta por los huecos que quedan disponibles. “¿Para diez?”.

Tal vez sean uno de esos grupos de amigos que buscan brindar por la salud, por la amistad o por todo lo que queda por venir. Sea lo que sea, ¡Feliz Navidad!





Castilla-La Mancha

INFORMACIÓN PÚBLICA

RESOLUCIÓN DE LA DELEGACIÓN PROVINCIAL DE DESARROLLO SOSTENIBLE EN CIUDAD REAL, POR LA QUE SE CONVOCA AL LEVANTAMIENTO DE ACTAS PREVIAS A LA OCUPACIÓN DE LAS FINCAS AFECTADAS POR EL PROYECTO INSTALACIÓN SOLAR FOTOVOLTAICA DENOMINADA ELAWAN FOTOVOLTAICA III, INFRAESTRUCTURAS AUXILIARES Y DE EVACUACIÓN. REF.: 13270209187.

Por Resolución de la Dirección General de Transición Energética de fecha 24 de mayo de 2023 (DOCM núm. 106 de 05/06/23) se reconoció en concreto la utilidad pública de la instalación eléctrica del proyecto Instalación solar fotovoltaica denominada Elawan Fotovoltaica III, infraestructuras auxiliares y de evacuación. que discurre por el término municipal de Almodóvar del Campo y Brazatortas, de acuerdo con lo dispuesto en el artículo 54 de la Ley 24/2013, de 26 de diciembre, del Sector Eléctrico, llevando implícita dicha declaración, la urgente ocupación de los bienes y derechos afectados.

En su virtud, esta Delegación Provincial, en cumplimiento de lo dispuesto en el art. 52 de la Ley de Expropiación forzosa de 16 de diciembre de 1954 y la Resolución de 03/09/2019, de la Dirección General de Transición Energética, sobre delegación de competencias en los/as Delegados/as Provinciales de la Consejería de Desarrollo Sostenible, ha acordado convocar a los titulares de bienes y derechos afectados para que comparezcan en el Ayuntamiento donde radican las fincas afectadas, como punto de reunión para, de conformidad con el procedimiento que establece el precitado artículo 52, llevar a cabo el levantamiento de actas previas a la ocupación, y si procediera, las de ocupación definitiva.

Todos los interesados, así como las personas que sean titulares de cualesquiera clase de derechos e intereses sobre los bienes afectados, deberán acudir personalmente o representados por una persona debidamente autorizada, aportando los documentos acreditativos de su titularidad, pudiendo ser acompañados a su costa de un perito o notario, si lo estiman oportuno.

El levantamiento de actas tendrá lugar el día 23 de enero de 2024 en el Ayuntamiento de Almodóvar del Campo, a partir de las 09:30 horas y el 24 de enero de 2024 en el Ayuntamiento de Brazatortas, a partir de las 09:30 horas. El orden del levantamiento se encuentra en Anexo a esta Resolución y se comunicará al interesado mediante la oportuna cédula de citación, figurando asimismo en el tablón de edictos del Ayuntamiento correspondiente.

Es de significar que esta publicación se realiza, igualmente, a los efectos que determina el artículo 44 de la Ley 39/2015, de 1 de octubre, del Procedimiento Administrativo Común de las Administraciones Públicas.

En el expediente expropiatorio, Elawan Fotovoltaica Brazatortas 220, SL asumirá la condición de beneficiaria.

Ciudad Real, 15 de noviembre de 2023. La Delegada Provincial. CRISTINA LÓPEZ ZAMORA

Término municipal: Almodóvar del Campo							
Orden	Polígono	Parcela	Propietario	Afección subterránea		Día	Hora
				Servidumbre Permanente (m ²)	Ocupación Temporal (m ²)		
2	67	840	Pablo Toledano Dorado	138,94	300,94	23/01/2024	09:30
3	67	888	Desconocido	472,77	923,07	23/01/2024	09:30
5	67	891	Milagros Aragón Fernández	8,1	32,4	23/01/2024	09:30
6	67	898	Emilio Canales Dorado	75,97	165,37	23/01/2024	09:30
6	67	898	Mario Canales Dorado	75,97	165,37	23/01/2024	09:30
6	67	898	Miguel Angel Canales Dorado	75,97	165,37	23/01/2024	09:30
7	67	899	Sociedad Agrícola Retamar, CB	179,16	384,32	23/01/2024	09:45
11	67	912	Justo Soto Antón	130,98	391,26	23/01/2024	10:00
13	67	940	Adoración Almodóvar García	323,27	969,86	23/01/2024	10:15
13	67	940	Jose María Dorado Almodóvar	323,27	969,86	23/01/2024	10:15
14	67	942	Santa Ángeles Castellanos García	405,66	1224,41	23/01/2024	10:30
14	67	942	Ángel Clemente Acero	405,66	1224,41	23/01/2024	10:30
14	67	942	Ramon Clemente Acero	405,66	1224,41	23/01/2024	10:30
14	67	942	Margarita Clemente Arévalo	405,66	1224,41	23/01/2024	10:30
15	67	943	Santa Ángeles Castellanos García	1409,42	2934,11	23/01/2024	10:30
15	67	943	Ángel Clemente Acero	1409,42	2934,11	23/01/2024	10:30
15	67	943	Ramon Clemente Acero	1409,42	2934,11	23/01/2024	10:30
15	67	943	Margarita Clemente Arévalo	1409,42	2934,11	23/01/2024	10:30
16	67	1861	María del Carmen Molinero Baos	230,45	533,21	23/01/2024	10:45
16	67	1861	María del Carmen Díaz Molinero	230,45	533,21	23/01/2024	10:45
16	67	1861	Belen Díaz Molinero	230,45	533,21	23/01/2024	10:45
16	67	1861	Aida Díaz Redondo	230,45	533,21	23/01/2024	10:45
16	67	1861	Juana Piquero Sáez	230,45	533,21	23/01/2024	10:45
16	67	1861	Ana Díaz-Castellanos Piquero	230,45	533,21	23/01/2024	10:45
16	67	1861	Ramon Díaz-Castellanos Piquero	230,45	533,21	23/01/2024	10:45
16	67	1861	Tamara Díaz Redondo	230,45	533,21	23/01/2024	10:45
20	70	61	Jesús Romero Nevado	6,74	71,58	23/01/2024	11:00
23	70	88	María del Carmen Molinero Baos	155,79	488,25	23/01/2024	10:45
23	70	88	María del Carmen Díaz Molinero	155,79	488,25	23/01/2024	10:45
23	70	88	Belen Díaz Molinero	155,79	488,25	23/01/2024	10:45
23	70	88	Aida Díaz Redondo	155,79	488,25	23/01/2024	10:45
23	70	88	Juana Piquero Sáez	155,79	488,25	23/01/2024	10:45
23	70	88	Ana Díaz-Castellanos Piquero	155,79	488,25	23/01/2024	10:45
23	70	88	Ramon Díaz-Castellanos Piquero	155,79	488,25	23/01/2024	10:45
23	70	88	Tamara Díaz Redondo	155,79	488,25	23/01/2024	10:45

Término municipal: Brazatortas							
Orden	Polígono	Parcela	Propietario	Afección subterránea		Día	Hora
				Sv. Perm. (m ²)	Ocu. Tem. (m ²)		
31	4	107	Emilio Canales Dorado	75,12	221,74	24/01/2024	09:30
31	4	107	Mario Canales Dorado	75,12	221,74	24/01/2024	09:30
31	4	107	Miguel Angel Canales Dorado	75,12	221,74	24/01/2024	09:30
33	4	114	Elias García Almodóvar	186,82	560,75	24/01/2024	09:30
36	4	346	Francisca Sanchez Fernández	119,58	358,9	24/01/2024	09:45
38	4	349	Soledad Dorado Álvarez	80,34	241,37	24/01/2024	10:00
38	4	349	Raquel Fernandez Dorado	80,34	241,37	24/01/2024	10:00
40	4	353	Nicolasa Fernández Almodóvar	228,96	685,04	24/01/2024	10:15
40	4	353	Casido Dorado Fernández	228,96	685,04	24/01/2024	10:15
40	4	353	María Nieves Dorado Fernández	228,96	685,04	24/01/2024	10:15
41	4	365	Luis Almodóvar Fernández	38,44	38,57	24/01/2024	10:15
42	4	447	ADIF	22,54	22,43	24/01/2024	10:30
43	4	468	ADIF	79,21	79,23	24/01/2024	10:30
44	4	486	ADIF	14,87	15,11	24/01/2024	10:30
50	5	750	RAI Investments 1, S.L.	252,26	1149,04	24/01/2024	10:45
53	5	784	María de Gracia Becerra Ortiz	235,97	707,86	24/01/2024	11:00
53	5	784	Florentino Burgos Cuesta	235,97	707,86	24/01/2024	11:00

PROGRAMA OFICIAL DE LA XIX EDICIÓN "FESTIVAL DE CINE Y VINO CIUDAD DE LA SOLANA 2023"
DEL 24 DE NOVIEMBRE AL 1 DE DICIEMBRE DE 2023

Viernes 24 noviembre

10:00 y 12:00 h. CTA: Proyección de la película BARBIE para IES en V.O. con subtítulos en castellano, Estados Unidos. Dir: Greta Gerwig. 114 m.

19:30 CTA: - SECCIÓN OFICIAL. Proyección de: Los Veranos de tu Invierno (Nei Loya), Una Historia Familiar (Eduardo Ubeda), Si me quereis, irse (Soa Muñoz) y el CORTO LOCAL "ASURAS" de (Carlos Silvestre) (Entrada 2 € con ticket de tapa).

20:30 horas: Cata Comentada de Vino a cargo de Bodegas VEGA DEMARA maridada con tapas elaboradas por el restaurante LA CASOTA. Inscripciones limitadas 10 €.

21:00 horas CTA: Proyección de la película BARBIE, Estados Unidos. Dir: Greta Gerwig. 114 m. y el corto Parking (Pepe Castro). Precio Entrada 5 €.

Sábado 25 noviembre

20:00 CTA: - Proyección de Hipocampo (Fer Pérez), Solo (Alberto Gross Molo), "Antes de que se ponga el Sol" (Nani Santos) y corto local "ASURAS" del director Carlos Silvestre con actores y actrices locales. (Entrada 2 € con ticket de tapa)

21:30 CTA: Proyección de la película DIVERTIMENTO, Francia. Dir.: 114 m. Marie-Castille Mention-Schaar. ESPECIALMENTE RECOMENDADA PARA EL FOMENTO DE LA IGUALDAD DE GÉNERO. Precio Entrada 5 €.

Domingo 26 noviembre:

18:00 CTA: SECCIÓN OFICIAL. Proyección de Siembra (Javier Barbero Montes) Tonser (Mads Koudal), La Butaca de la Puta (Mar Navarro), El Umbral (Javier Carneros Lorenzo), Pisanka (Jorge Yúdice), Lentejas (José Antonio Campos Aguilera), Amarradas (Carmen Córdoba González). (Entrada 2 € con ticket de tapa).

20:00 horas CTA: - SECCIÓN OFICIAL. Proyección de: CORTOMETRAJES DE COMEDIA. Forssimo (Victor Cesca), Sin un Amor (Diego Marcos), Cuentas Divinas (Eulalia Ramón), La Cena (Jesús Marnez "Nota"), 14, Tu Tijera en mi Oreja (Carlos Ruano), El Cacharrico (Oscar Toribio Carbayo) (Entrada 2 € con ticket de tapa).

Lunes 27 noviembre

18:00 CTA: Proyección del corto "Morado Esperanza" protagonizado por los alumnos/as del Colegio San Luis Gonzaga y dirigido por M^a José Gertrudix. (Entrada 2 € con ticket de tapa).

Martes 28 de noviembre

10:00 y 12:00 CTA: Proyección de la película "EL VIAJE DE ERNEST AND CELESTINE", 80 m., Francia, Dir: Benjamin Renner, Stéphane Aubier, Vincent Patar para 3º infantil a 3º de primaria y el corto "Superescolares" (Iñigo Echavárrri), 4.

16:30 Palacio Don Diego. CONCURSO DE VINOS DE CINE a cargo de expertos de la DO "LA MANCHA".

18:00 CTA: proyección del corto "Morado Esperanza" protagonizado por los alumnos/as de 6º curso del Colegio San Luis Gonzaga y dirigido por M^a José Gertrudix. (Entrada 2 € con ticket de tapa).

20:00 horas: CATA de CORTO Y VINO Restaurante LA CASOTA.- Cata Comentada de Vino a cargo de la DO "LA MANCHA" Inscripciones limitadas 10 €.

Miércoles 29 de noviembre

10:00 CTA: Proyección de la película "EL VIAJE DE ERNEST AND CELESTINE" 80 m., Francia, Dir: Benjamin Renner, Stéphane Aubier, Vincent Patar para 3º infantil a 3º de primaria y el corto "Superescolares" (Iñigo Echavárrri), 4.

12:00 horas CTA: Proyección de la película "TITINA", 90 m., Noruega, Dir: Kgsa Naess, de 4º hasta 6º de primaria.

18:00 horas. Universidad Popular. CATA DIDÁCTICA DE MISTELAS Y DULCES DE MANTECA por la ASOCIACIÓN DE CATADORES DE CASTILLA-LA MANCHA. Inscripciones limitadas. Precio 5 €.

20:30 horas CTA: - SECCIÓN OFICIAL. Proyección de: Los Pies Fríos (Samantha López), Takbir (Jordi Calvè), Duelo (Marc Borrás), Birdie (Jesús Plaza), Todo Bien (Iris Carballo Deniz), Zombi Meteor (Alfonso Fulgencio y José Luis Farias), Safe (Josema Roig), Malegroverte (NullGarcía)11 (Entrada 2€ con ticket de tapa).

Jueves 30 de noviembre

10:00 y 12:00 horas CTA: Proyección de la película "TITINA", 90 m., Noruega. Dir: Kgsa Naess para niños y niñas de 4º hasta 6º de primaria.

20:30 horas CTA: CINE DE AUTOR Proyección de la película CATA DE VINOS, FRANCIA. Dir: Ivan Calbérac, 90 m. y el corto Mi Vida al Principio (Ana Puentes Margarito). Precio Entrada 3 €.

CATA 20:30 horas: - Cata Comentada de Vino a cargo de COOPERATIVA SANTA CATALINA maridada con tapas elaboradas por el restaurante LA CASOTA. Inscripciones limitadas 10 €.

Viernes 1 de diciembre

20:30 h - CINE MUNICIPAL. Entrega de Premios del Festival de Cine y Vino 2023.

Sábado 2 de diciembre

18:00 horas CTA: Proyección de la película NAPOLEÓN, EEUU. Dir: Ridley Scott. 147 m. y el corto Animales Virtuales (Nacho Herranz)

21:00 horas CTA: Proyección de la película NAPOLEÓN, EEUU. Dir: Ridley Scott. 147 m. y proyección del corto Transitions (Serge Barbagallo)

Domingo 3 de diciembre

17:00 horas CTA: Proyección de la película NAPOLEÓN, EEUU. Dir: Ridley Scott. 147 m.

20:00 horas CTA: Proyección de la película NAPOLEÓN, EEUU. Dir: Ridley Scott. 147 m.

ESTE PROGRAMA PUEDE ESTAR SUJETO A CAMBIOS DE ÚLTIMA HORA





Los productores de mosto destacan el “peso” del producto en la región, con 4 millones de hectolitros

El sector tiene una alta demanda internacional, “muy prestigiado y reconocido” en terceros países “por su calidad”, según María José Pérez, secretaria general de la Asociación Empresarial de Zumos de Uva y Mostos de Castilla-La Mancha (AZUME CLM)

Texto: Julia Yébenes / Foto: Elena Rosa

El mosto es la base del vino y una de las materias primas más comercializadas en el ámbito agroalimentario mundial. Castilla-La Mancha es una gran potencia nacional del producto, con la elaboración del 80% del volumen que se comercializa cada año.

Se trata de un peso que María José Pérez,

secretaria general de la Asociación Empresarial de Zumos de Uva y Mostos de Castilla-La Mancha (AZUME CLM), pone en valor, coincidiendo con el cierre de campaña vinícola, en la que el mosto cerrará con unos 4 millones de hectolitros, cifra similar a anteriores temporadas.

Es una producción “bastante corta” ante la alta demanda internacional del producto,

muy prestigiado y reconocido” en terceros países “por su calidad”. Por ello, “sería una muy buena alternativa” ampliar sus usos alimentarios, frente al destino de nuevos vinos “a veces con dificultades para darles salida”.

Pérez habla de las potencialidades y debilidades de un sector desconocido, que está formado por “las principales empresas” dedicadas a la elaboración de mostos de uva, concentrados y rectificadores, y que tienen un “gran potencial de crecimiento”, en base viñedo regional, “el mayor del mundo”.

Precisamente, en 2022 los ingresos en exportaciones de mostos y zumos de uva fueron de más de 325 millones de euros a nivel nacional, un tercio del total de las exportaciones de todo tipo de jugos frutas y hortalizas. A ello se suma, según Pérez, “el mosto transformado con rangos de concentración muy amplios y el de autoconsumo por aquellos productores que elaboran vino u otras bebidas con o sin alcohol, además de su propio mosto”.

En el caso del mercado nacional, la compra de zumos, incluyendo los refrigerados, exprimidos, zumos de hortalizas, representa el 0,51 % del presupuesto de los hogares para la compra de alimentación y bebidas, recuerda Pérez. El gasto medio per cápita al año es de 8,13 euros y el consumo medio de 6,86 litros.

Fraude

Las empresas de AZUME también trabajan en la lucha contra el fraude, a través de las mejoras en los procesos de elaboración y producción -departamentos de calidad, certificaciones y acreditaciones- y también en colaboración con las autoridades de las comunidades autónomas y las fuerzas policiales que luchan contra las estafas.

El objetivo es combatir a los “desaprensivos” que ejercen “la competencia desleal y fraude” al vender a menor precio productos adulterados con azúcares de otros vegetales como si fueran mostos y zumos de uva naturales.

Pérez también denuncia una “ausencia total de planificación productiva”, con el desarrollo de las sucesivas campañas “sin que verdaderamente exista un criterio respecto de qué producción se va a destinar a la producción de mosto, vino, alcoholes o vinagres”.

Por ello, aconseja a los operadores del sector y a la propia administración planear el destino de la uva de manera organizada “desde la plantación y el cultivo del viñedo”. Así, habría una “mayor diversificación productiva” y una “mejora de la rentabilidad toda la ca-

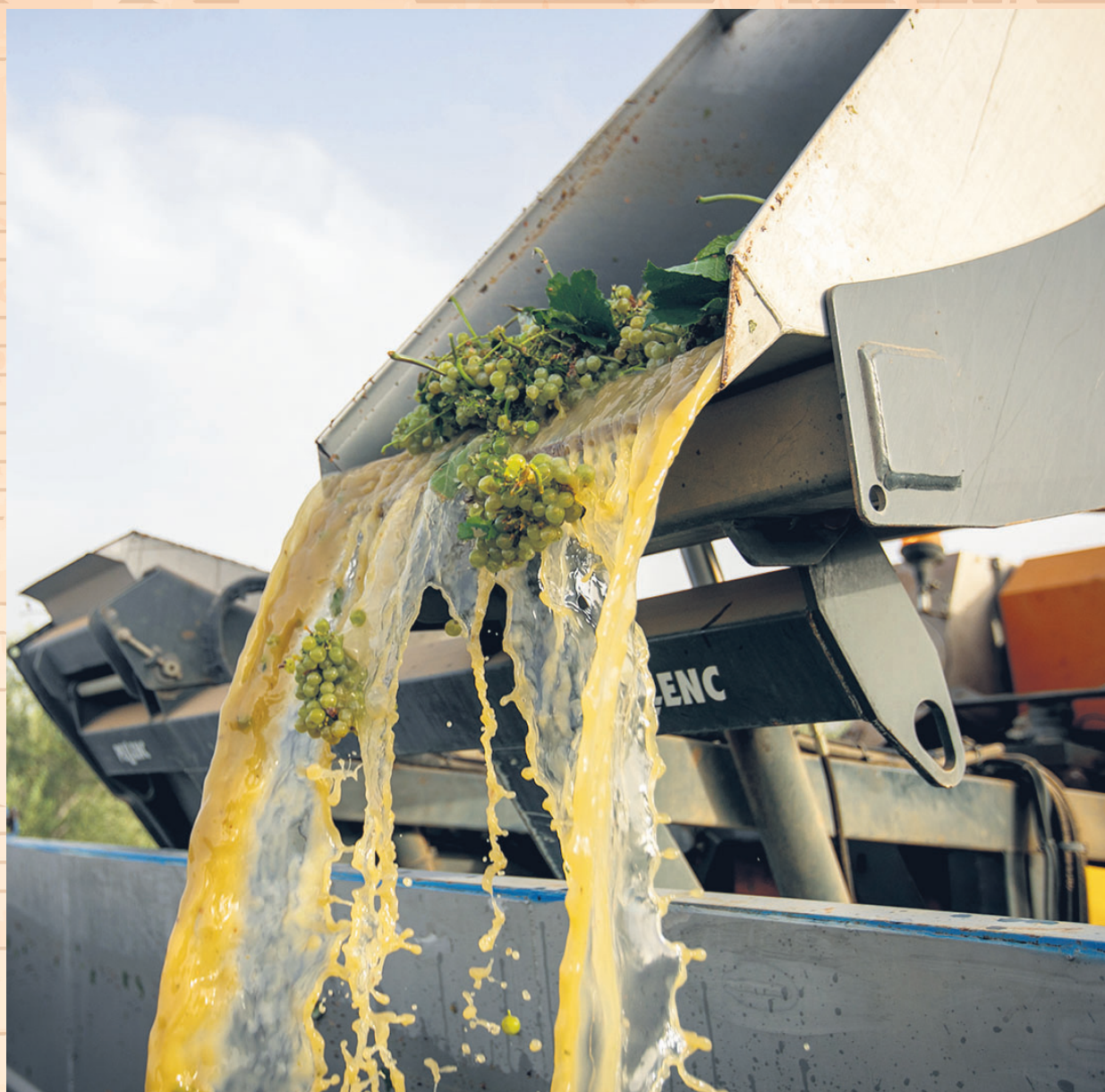

dena productiva”.

Es un reto que, según Pérez, implica necesariamente la formación y concienciación del sector para “mirar más allá de producir vino” y poder avanzar en la alta calidad y capacidad de producción.

Interprofesional del vino de la región

La entidad también respalda la Organización Interprofesional del Sector Vitivinícola que se está constituyendo en la región (está en desarrollo de los estatutos), dentro de la Ley de la Viña y el Vino, y justifica la presencia de este sector dentro de la entidad, que reúne “a la uva, el mosto, el vino, los vinagres y los alcoholes”.

“Entendemos que todos los productos deben ser miembros de pleno derecho de esta organización”, señala Pérez, a tener del peso del viñedo regional, con 442.970 hectáreas, lo que supone casi la mitad de la superficie de España (47,73%).

¿Y a qué productos de la alimentación se destinan los mostos de uva?

Los zumos de uva sin fermentar “son los grandes desconocidos del sector vitivinícola”, aunque ofrecen “infinitud de usos y salidas comerciales”. También son “aptos” para mercados internacionales que no demandan vino o bebidas alcohólicas por cuestiones culturales y religiosas y se utilizan para el enriquecimiento de vinos y la elaboración de vinagres balsámicos.

Igualmente, son vendidos para la elaboración de alimentos infantiles o las denominadas ‘bebidas funcionales’, además de los zumos de uva y multifrutas y los néctares y bebidas mixtas con leche y otros ingredientes.

El sector de la repostería también es uno de sus destinatarios, así como el de elaboración de mermeladas, yogures o helados.

“Los consumidores demandan cada vez más productos en los que no se haya añadido azúcar de caña o de remolacha y el mosto resulta una buena alternativa”, apunta la máxima portavoz de AZUME CLM.

Nace la Unión de Ganaderos Independientes para defender al sector y “poder vivir dignamente”

Pretenden ser interlocutores directos con la administración para obtener mejoras en la actividad -amenazada por los altos costes y la falta de relevo generacional y “hacernos fuertes en Castilla-La Mancha”. También piden un plan de reestructuración de la ganadería

Texto: Julia Yébenes
Fotos: Clara Manzano

Castellanos de la Mancha ha acogido la presentación de la Unión de Ganaderos Independientes (UGI), una agrupación de productores de carne y leche surgida en Valdepeñas y que ya suma un centenar de miembros de todas las provincias de Castilla-La Mancha, incluso de otros territorios como Aragón, Extremadura y Andalucía.

El objetivo, según José García de Mateos, que ha ejercido de portavoz, es buscar soluciones como interlocutores directos con la Administración, ante la situación agónica de los ganaderos, con una mínima rentabilidad por los altos precios de los costes de producción para “poder vivir dignamente”.

Han denunciado la falta de relevo generacional y las ayudas insuficientes para compensar los efectos de las diversas enfermedades que han sufrido las cabañas bovina, caprina y ovina, especialmente la emblemática de raza manchega.

“Con la tuberculosis caprina se perdieron un montón de explotaciones y se cargaron a un montón de familias, después vino la viruela ovina y caprina, con la que se sacrificaron un montón de animales y le dio un buen golpe a la cabaña de oveja manchega, el buque insignia de la región”. También influyó negativamente la lengua azul, aunque luego se subsanó por la vacuna, y, más recientemente, llegó la enfermedad Hemorrágica Epizootica (EHE) “que ha sido otro palo para el sector ganadero”, ha señalado García de Mateos.

Se trata de una asociación “sin ánimo de lucro”, sin cuotas, que “no ha venido a ocupar ningún lugar”, y con un único fin: “defender





al sector ganadero y hacernos fuertes en Castilla-La Mancha”.

La ilusión es mucha entre los ganaderos de la nueva entidad, en la que hay una alta representación de mujeres, que “trabajan a pie de explotación los 365 días del año”.
Plan de reestructuración de la ganadería

Para evitar el abandono, solicitarán a la administración un plan reestructuración y modernización de la ganadería, similar al del viñedo, que tendría que ir más allá de los planes de mejora, para “hacer apetecible que nuestros hijos se queden al frente de las explotaciones y puedan llevar a cabo inversiones”.

También han pedido compensaciones para los ganaderos “afectados indirectamente” por la viruela ovina, ya que tuvieron “que cebar a los corderos y luego los han vendido entre 20 y 30 euros por debajo de su precio”.

Atenderán, ha dicho Julián Muñoz, de Campo de Criptana, las demandas de productores de todo tipo de animales, desde ovejas, cabras y vacas a cochinos, gallinas o conejos, con el objetivo “de vivir dignamente de las explotaciones y poder sacar adelante a nuestras familias”. Es una finalidad “que nos ha costado mucho trabajo por todos los tropiezos y los palos que no han puesto en las ruedas por la mala gestión de los políticos de todos los colores que no entienden nada de nada

de este oficio y por la poca defensa o ninguna de este sector por parte de los que nos tenía que defender, que son los dirigentes agrarios”.

Se trata de “vivir dignamente” de un trabajo “que no entiende nadie, que hay que desarrollar 365 días al año, en el que no hay fiestas, ni vacaciones, ni puentes” y que, de seguir sin ayudas, “no va a tener relevo generacional ni directo ni indirecto”.

“Nuestro único delito es producir alimentos para la sociedad”, ha sentenciado.

Mejores precios

En cuanto a los precios de la leche y los corderos, han reconocido que han repuntado, aunque lejos de suponer grandes ingresos, frente “a los abultados márgenes de las industrias”.

“Ante la sociedad, somos culpables de las subidas de la cesta de la compra y de la contaminación”, unas etiquetas “que no son reales”, dada la crisis de rentabilidad que “llevamos registrando desde hace años”, ha denunciado García de Mateos. “Recibimos unos precios mínimos, casi sin rentabilidad, con corderos a entre 80 y 90 euros, mientras que en la carnicería cuestan 200 euros”, ha agregado, mientras los costes de las materias primas como la alfalfa, “que hay quien la compra en el extranjero por lo cara que es”, o de los combustibles y la alimentación “son altísimos”.

Refranes de Menchén

Quien cava en noviembre, el tiempo pierde

Por San Clemente (día 23) si siembras pierdes la simiente

Favor de señorón, sombra de noviembre que acaba en chaparrón

Noviembre, mes de batatas, castañas y nueces

Sol puesto por ventana, buen día mañana

Cuando noviembre acaba, el viento empieza

Por San Andrés, el vino nuevo viejo es

A últimos de noviembre coge tu oliva siempre

Noche clara y sosegada habrá escarcha o rociada

Cuando San Andrés viene, o trae agua o nieve

San Andrés, todo el día noche es

Otoño e invierno, malas estaciones para los viejos

Del archivo particular de Lorenzo Menchén y de la Agencia AEMET

Hablar con Agricultura

Respecto a contactos con la Administración, han tenido “conversaciones” con representantes de la Consejería de Agricultura, a la que solicitarán una reunión para que “nos den soluciones” porque “estamos condenados a entendernos”.

Además de García de Mateos y Muñoz han estado en la rueda de prensa Rosalinda Manzanero, ganadera de caprino de Alcázar de San Juan; Antonio Oreca, ganadero de oveja manchega y cabra florida de Castellar de Santiago; Prado Espinosa, ganadera de ovino manchego; y José González Rodríguez, ganadero de ovino manchego de Calzada de Calatrava.



El deporte vuelve a reunir a miles de escolares



Texto: **Raúl Fernández**
Fotografías: **Clara Manzano**

El Campeonato Regional comenzó el pasado fin de semana con los deportes colectivos y una participación total prevista en este curso en la provincia de Ciudad Real de unos 29.000 niños y niñas, con unos 400 partidos programados los fines de semana

El Campeonato Regional del Deporte en Edad Escolar ya está en marcha en su temporada 2023/24. El pasado fin de semana, los campos deportivos, los pabellones y las pistas se llenaron de jóvenes deportistas para jugar, divertirse y competir en algunas de las modalidades colectivas que engloba un año más esta competición dirigida a niños y niñas de entre 10 y 16 años, de categorías alevín, infantil y cadete.

Para esta nueva campaña y en esa jornada inicial estaban inscritos en la provincia de Ciudad Real un total de 26.356 deportistas. A ellos habrá que unir próximamente los de los deportes individuales, cuya inscripción se va produciendo conforme se van celebrando. Por ello, desde la delegación provincial de Deportes de la Junta de Comunidades se espera que la cifra total supere los 29.000 participantes, lo que supondrá un 7% de incremento con respecto al curso pasado.

Diversión, competición y, por supuesto, juego limpio es lo que espera a todos ellos a lo largo de todo este curso en un Campeonato Escolar que volverá a contar con 25 modalidades deportivas: ajedrez, atletismo, bádminton, baloncesto, balonmano, campo a través, ciclismo de carretera, ciclismo de montaña, escalada, fútbol, fútbol sala, gimnasia rítmica y trampolín, judo, kárate, natación, orientación, pádel, rugby, taekwondo, tenis, tenis de mesa, triatlón, voleibol y vóley playa.

La gran e importante novedad este año en Ciudad Real será la creación por primera vez de una liga femenina de fútbol en categoría alevín, una competición que solo se llevará a cabo a nivel regional en la provincia de Ciudad Real.

Y es que, afortunadamente y dentro de uno de los objetivos marcados, la participación femenina en el Campeonato Escolar sigue incrementándose. Desde el año 2015 ha habido un aumento de aproximadamente el 37%. En el pasado curso, una de cada tres deportistas participantes era una chica y para esta temporada se espera que más del 35% sean féminas. “Nuestro objetivo a largo plazo, es que se pueda igualar el número de chicos y de chicas, que estén al 50%. Poco a poco lo vamos consiguiendo”, señaló José Caro, delegado provincial de Educación, Cultura y Deporte en Ciudad Real.

Con este dato femenino y a la vez también el incremento constante de participantes en la provincia, hay que resaltar que el deporte que más aumenta este curso es el fútbol sala, que contará con 17 equipos más que el pasado año. El fútbol es el que más conjuntos presenta, seguido del fútbol sala, el baloncesto, balonmano y voleibol. Por ello, se programarán unos 400 partidos de deportes colectivos cada fin de semana y se moverán en torno a 70 autobuses que transportarán de forma gratuita a los integrantes de los equipos que tengan que desplazarse para competir en otras localidades.

Como se ha apuntado, al margen de la competición, lo fundamental que se busca en este campeonato es que los escolares practiquen deporte y que a la vez adquieran los grandes valores



La primera liga alevín de fútbol femenino

El Servicio de Juventud y Deportes de la Delegación Provincial de Educación Cultura y Deportes de Ciudad Real, junto a varias entidades deportivas, ha conseguido en este curso crear y poner en marcha por primera vez, tras años de trabajo de promoción, la competición alevín de fútbol femenino. Serán trece equipos los participantes: EFB Ciudad Real A y B, Manchego, Daimiel, Villarrubia, Criptanense, La Solana A, B y C, Herencia y los conjuntos del Tomelloso A, B y C.



que lleva ello consigo, como son, entre otros, la igualdad, el respeto, el compañerismo, el esfuerzo, la superación, la disciplina, la tolerancia, la deportividad o la solidaridad.

“Está demostrado que la actividad física es beneficiosa no solamente para el desarrollo físico, sino también para el mental. Y en estas edades

aporta muchísimos valores y contribuye a mejorar la calidad de vida. Es importante que se adquieran hábitos de vida saludable y este es un objetivo básico para nuestra consejería”, sentencia José Caro. Así, en esta temporada, unos 29.000 niños y niñas ciudarrrealeños podrán coger estos hábitos a la vez que practican, compiten y se divierten con sus deportes favoritos.



Más de 49.000 escolares en el programa

Somos Deporte 3-18

El Campeonato Regional del Deporte en Edad Escolar es una de las cuatro líneas de actuación del Programa Somos Deporte 3-18 de la Junta para el desarrollo de la actividad física y el deporte en edad escolar y que tiene la finalidad de promover la formación deportiva de los escolares de Castilla-La Mancha. Si la participación de ese campeonato se prevé alcance los 29.000 participantes, para el total del programa se espera superar



en la provincia de Ciudad Real los 49.000, lo que supondría un aumento del 10% con respecto al anterior curso, ya que tuvo entonces una participación de 44.600 jóvenes.

Hay que apuntar que desde el curso 2015, con unas cifras en torno a los 15.000 participantes, esas inscripciones van a ser más del triple ahora de las de entonces, después de la lógica disminución que se produjo en el año posterior a la pandemia de Covid-19.

Las otras tres líneas que engloba el programa y que en su totalidad alcanzará esos 49.000 niños y niñas son las de iniciación deportiva, que comprende concentraciones deportivas intercentros dirigidas a escolares entre 3 y 18 años de edad; la promoción de la actividad físico-deportiva, que comprende jornadas deportivas dirigidas a los escolares entre 3 y 18 años de edad cuyo objetivo es el conocimiento y difusión de determinadas actividades y modalidades deportivas; y las actividades de formación.



En estas semanas la Asociación de Amigos del Museo de la Merced está organizando un ciclo de conferencias sobre la salud. En Ciudad Real, durante siglos, los denominados hospitales han sido instalaciones asistenciales con una reducida capacidad. A mediados del siglo XIX con la presencia de las Diputaciones Provinciales comienza el proceso de renovación y ampliación del Hospital del Carmen que en diferentes momentos va consolidando un edificio integrado por construcciones independientes

El hospital y la ciudad

DIEGO PERIS SÁNCHEZ



El hospital del Carmen La Guía de don Domingo Clemente hacía una excelente descripción del edificio hospitalario de mediados del siglo XIX. “A mediados del siglo XIX existe en nuestra ciudad una instalación hospitalaria de carácter provincial. Municipal este establecimiento hasta mediados de 1857, se declaró provincial el 21 de julio del expresado año, bajo la advocación de Nuestra Señora del Carmen. Destinado para su instalación el exconvento de Carmelitas, hicieron en él las obras más precisas de reparación, habiéndose gastado grandes sumas con dicho objeto en los años sucesivos y sobre todo en el de 1866 por la Diputación Provincial.

Cuéntase en este Hospital ciento cincuenta camas distribuidas en trece salas, que con distintos nombres están dedicadas a hombres y mujeres, militares y distinguidos- estos pagan las estancias- presos y convalecientes, habiendo la separación debida entre los que padecen enfermedades comunes y aquellos que las sufren contagiosas, o que por la clase de su dolencia molestan a los demás enfermos.

Al cuidado de los enfermos hay dos médicos, un farmacéutico, cuatro practicantes, dos enfermeras, un capellán y una cocinera con su ayudante; y al del establecimiento un factor, un portero y tres lavanderas”.

Para acondicionar el hospital de los carmelitas, el arquitecto Cirilo Vara realizó un primer proyecto en 1857 que permitió comenzar un servicio que tenía que asumir la Diputación. Las necesidades de mejorar y ampliar las instalaciones hacen que en 1880 el arquitecto Vicente Her-

nández presente un proyecto de un nuevo edificio. Una planta de 60x60 metros con un gran patio interior y dos alturas. Un proyecto revisado puntualmente por Rebollar.

El ferrocarril como límite

Cuando se produzca la absorción de la CRB por M.Z.A. se eliminará la variante Oeste y se ejecutará un nuevo trazado por el Este hasta la estación de M.Z.A., dando continuidad a los trazados de las líneas de Madrid y de Alcázar hacia Badajoz. Se mantuvo una línea muerta de conexión con la Estación Nueva unos cuantos años, hasta 1955. El documento de permuta de los terrenos entre la Compañía de los ferrocarriles MZA y la Excma. Diputación de Ciudad Real tiene fecha de 13 de Octubre de 1891. Una línea ferroviaria pasaba por delante de las instalaciones hospitalarias a las que había que acceder salvando un paso a nivel.

El conjunto, aislado de la ciudad, crecerá a lo largo de la primera mitad del siglo XX con diferentes proyectos que van mejorando sus instalaciones. En las primeras décadas el arquitecto Telmo Sánchez realiza diferentes proyectos de edificios destinados a Manicomio y en 1920 un Pabellón para infecciosos. El proyecto que mejora notablemente el hospital llegará en 1933 con la construcción del Hospital Quirúrgico que inaugura el Presidente de la República con el alcalde José Maestro. Después será necesario demoler la iglesia del Carmen para construir el edificio central del conjunto diseñado por el arquitecto Roldán Palomo. Obras posteriores en los años sesenta completarán un conjunto de cerca de 21.000 metros cuadrados. Sin embargo, las nuevas demandas del servicio llevarán a la Diputación a construir un nuevo edificio proyectado por el arquitecto provincial Jesús García

del Castillo que se inauguró en abril de 1979.

La Residencia de la Seguridad social

El Ministerio de Trabajo aprobó el 19 de enero de 1945 su Plan de Instalaciones Sanitarias del Seguro Obrero de Enfermedad y en el mes de julio el Instituto Nacional de Previsión nombró un comité con objeto de desarrollar y poner en marcha el Plan. Su ejecución, consistente en construir 86 Residencias de 500 a 1000 camas cada una, 149 ambulatorios completos y 110 ambulatorios reducidos, debería llevarse a cabo en dos etapas. En total se dotaría al servicio con 16.000 nuevas camas, poco menos de la mitad de las previstas en el informe de Primitivo de la Quintana, y en cada etapa se construirían alrededor de 8.000 camas.

En Ciudad Real la propuesta del INS llega en 1965 con proyecto de Zacarías Malumbres. Un edificio de 30.966 metros cuadrados construido en una parcela de 22.212 metros cuadrados. Las obras habían comenzado años atrás y cuando en agosto de 1964 se monta la exposición Ciudad Real XXV años de paz se dice que la “Residencia Sanitaria del Seguro de Enfermedad está en avanzado estado de construcción”. El edificio fue inaugurado el 6 de junio de 1966 con la visita de Franco a la ciudad. El proyecto del Insalud se desarrolla en una zona fuera de rondas que había iniciado en los años cincuenta un desarrollo residencial con la construcción de viviendas como el conjunto de Pio XII promovido por una cooperativa ferroviaria. Unas instalaciones que, con el paso de los años, van resultando insuficientes, por las nuevas demandas de la población y la evolución en las necesidades técnicas de la medicina.

El Hospital General Universitario

En diciembre de 1994 se aprobó la expropiación de una parcela de 161.543 metros cuadrados situada al sur del polígono Larrache, para la construcción del futuro hospital de Ciudad Real. El 16 de enero de 1995 se firmó el acuerdo entre la Consejería de Sanidad del gobierno de Castilla-La Mancha y el INSALUD para la construcción del nuevo Hospital. El 24 de mayo de 1998 comienzan las obras, procediéndose al acto de colocación de la primera piedra del centro el día 10 de junio de este mismo año.

El nuevo Hospital General de Ciudad Real con 197.310 metros cuadrados construidos dispone de cuatro zonas diferenciadas: una central con 7 plantas que acoge toda la hospitalización, una segunda zona de apoyo residencial que se reparte en dos plantas una de las cuales es el



servicio de Urgencias, una tercera zona destinada a administración y gestión y una cuarta dedicada a almacenes. El Hospital General de Ciudad Real se inaugura a finales del año 2005 comenzando paulatinamente la implantación de todos los servicios y el traslado desde la residencia de la Seguridad Social. Con una plantilla de 2.805 personas constituye un recurso esencial para la ciudad y para el conjunto de la provincia. Un edificio complejo, de grandes dimensiones y escala que supera ampliamente lo residencial.

En el entorno del Hospital se produce un crecimiento residencial importante en las primeras décadas del siglo XXI. El nuevo

Hospital General Universitario de Ciudad Real se ha convertido en elemento dinamizador de un entorno construido, consolidando una actividad residencial y comercial intensa en la zona. Y junto a ello una dinámica de flujos urbanos de gran importancia en la ciudad.

Si el hospital del Carmen inicial llega a tener 20.849 metros cuadrados, el Hospital nuevo que construye la Diputación tenía 22.322 m² y la Residencia de la Seguridad Social 30.966, el Hospital General Universitario tiene 197.310 m² lo cual da una idea del desarrollo de los servicios y los avances realizados en el ámbito sanitario en nuestra ciudad.

EL OJO CLÍNICO

Insomnio

FRANCISCO JAVIER SORIA RUIZ

Un mal dormir repercute directamente en la actividad diaria que todos desarrollamos y por lo que también se nos evalúa. Muchos problemas de rendimiento en las empresas podrían estar relacionados con este tipo de patología. Pero no solo sucede en esta parcela de la vida, si cabe, es más complicado aceptarlo como algo irreversible en nuestra vida familiar. Nuestra salud es lo más importante que tenemos y hay que protegerla y cuidarla. El tratamiento psicológico es uno de los pilares básicos dentro del abordaje multidisciplinar aplicado a algunas patologías relacionadas con trastornos del sueño. El cansancio físico, el estado anímico y situaciones relacionadas con el stress diario son los principales motivos de consulta de los pacientes en Atención Primaria y posteriormente, en las sucesivas derivaciones hacia tratamientos de psicoterapia practicados por profesionales de la psicología, como alternativa al tratamiento farmacológico que, hasta la fecha, de manera convencional, hemos comprobado. El médico hace una primera valoración, observando el estado de queja casi constante del paciente. Una vez descartada toda posibilidad de enfermedad física, se precisa de la asistencia psicológica inmediata. El tratamiento psicológico se ha mostrado muy

eficaz en un amplio espectro de patologías y síndromes relacionados con el dolor crónico, cefaleas, dolores musculares y trastornos psicológicos derivados de problemas de sueño en la población que exponencialmente van en aumento. El tratamiento psicológico basado en la terapia cognitivo-conductual, constituye una de las mejores herramientas psicológicas para su abordaje. En una primera fase, es importante identificar qué le está sucediendo al paciente a través de la identificación del problema. El análisis funcional, una buena evaluación y la aplicación del tratamiento adecuado son fundamentales. El objetivo, mejorar la calidad de vida del afectado. La programación conductual de diferentes tareas y una buena higiene de sueño, nos van a ayudar a establecer las bases de la recuperación terapéutica. Existen hoy por hoy, técnicas de biofeedback, son muy efectivas en consonancia con la reducción del dolor y el stress. La técnica de relajación progresiva ayudará a perfilar la línea de eliminación de la tensión excesiva del paciente con problemas. Finalmente, es importante el proceso de identificación de la cadena conductual permitiendo una perfecta reeducación individual del uso y costumbres del paciente en un esperado estado de confort y recuperación terapéutica.



Cines - Servicios

LAS VÍAS
PARQUE DE OCIO

PARQUE DE OCIO LAS VÍAS

C/ Eras del Cerrillo, 1
13004 Ciudad Real
T. 926 21 06 67
www.cineslasvias.es



WISH: EL PODER DE LOS DESEOS

CINE Mancha
Alcázar de San Juan

MULTICINES CINEMANCHA

Avda. Constitución
Alcázar de San Juan
www.cinemancha.com



LOS JUEGOS DEL HAMBRE

Multicines Ortega

MULTICINES ORTEGA

C/ Cañas 8-12
Puertollano
T. 926 428 637
www.multicinesortega.com



BLACK FRIDAY

CINES LA DEHESA

CINES LA DEHESA TOMELLOSO

Ctra. de Villarobledo, S/N
Tomelloso
www.cinesladehesa.com/
tomelloso



QUE NADIE DUERMA

Multicines Valdepeñas

MULTICINES VALDEPEÑAS

Avda. del Sur, s/n
Valdepeñas
T. 926 347 274
www.multicinesvaldepenas.es



EL FAVOR

TELÉFONOS DE INTERÉS

Hospital General Ciudad Real 926 278 000
Hospital Quirón Salud Ciudad Real 926 255 008
Hospital Mancha Centro Alcázar 926 580 500
Hospital Santa Bárbara Puertollano 926 421 100
Hospital Gutiérrez Ortega Valdepeñas 926 320 200
Hospital V. Altagracia Manzanares 926 646 000
Hospital General Tomelloso 926 525 800

Centro de Salud Pío XII 926 214 114
Centro de Salud Torreón 926 230 035
Centro de Salud Puerta Toledo 926 231 731
Centro de Salud Alcázar 1 926 588 011
Centro de Salud Alcázar 2 926 546 413
Centro de Salud Manzanares 1 926 647 316
Centro de Salud Manzanares 2 926 610 412
Centro de Salud Puertollano 1 926 441 613
Centro de Salud Puertollano 2 926 411 901
Centro de Salud Puertollano 3 926 432 314
Centro de Salud Puertollano 4 926 432 350
Centro de Salud Tomelloso 926 505 530
Centro de Salud Valdepeñas 1 926 325 091
Centro de Salud Valdepeñas 2 926 347 981
Centro de Salud La Solana 926 633 900

Alcohólicos Anónimos 985 566 345

Violencia de Género 016

Policía Nacional 091
Guardia Civil 062
Policía Local 092

Emergencia 112

HORARIO DE MISAS ARCIPRESTAL

octubre 2023 – marzo 2024

Días laborables, sábados y vísperas de festivos

Mañana

8:00	Capilla RR. Siervas de María
8:30	Carmelitas Hospital Quirónsalud (martes y jueves)
9:00	Catedral
11:30	Capilla RR. María Inmaculada (excepto miércoles)
12:00	Hospital (de lunes a viernes, excepto 1º y 3º miércoles de mes) San Pablo San Pedro
12:30	San Ignacio, Salesianos

Tarde

17:00	Hospital (sólo los sábados)
18:00	El Salvador, Picón
18:30	Ntra. Sra. del Pilar San Juan Bautista (martes, jueves y viernes) San Martín de Porres (miércoles y sábados)
19:00	San Ignacio, Salesianos San Juan de Ávila (excepto los lunes) San Pablo Santa María del Prado (La Merced) Santo Tomás de Villanueva
19:30	Capilla de la Facultad de Educación – Pastoral Universitaria (jueves) Ntra. Sra. de los Ángeles San José Obrero Santa María Magdalena, Poblete (sólo los sábados) Santiago
20:00	Capilla RR. María Inmaculada – Pastoral Universitaria (lunes) Catedral San Pedro

Domingos y festivos

Mañana

8:30	Carmelitas
9:00	Catedral Santiago
9:30	Capilla de los Remedios Ntra. Sra. de los Ángeles San Pablo
10:00	Hospital Santo Tomás de Villanueva
10:30	San Ignacio, Salesianos San Pedro Santa María del Prado, (La Merced)
11:00	Inmaculada Concepción, Valverde
11:30	Capilla RR. María Inmaculada Ntra. Sra. del Pilar San Juan de Ávila San Pablo
12:00	Catedral El Salvador, Picón San José Obrero San Pedro Santa Catalina, Las Casas Santiago
12:30	Marianistas (periodo escolar) Ntra. Sra. de los Ángeles San Ignacio, Salesianos San Juan Bautista San Juan de Ávila San Pablo Santa María del Prado (La Merced) Santa María Magdalena, Poblete Santo Tomás de Villanueva
13:00	Santiago Hospital Quirónsalud

Tarde

19:00	San Ignacio, Salesianos San Pablo Santa María del Prado (La Merced) Santo Tomás de Villanueva
19:30	Santiago
20:00	Catedral San Pedro

ARCIPRESTAZGO DE CIUDAD REAL



LISTO PARA EL NEGOCIO: OPEL PRESENTA SU NUEVO COMBO CARGO

Inconfundible: El Opel Vizor se estrena en el Nuevo Opel Combo Cargo. Primicia en el segmento: El nuevo Combo Cargo incorpora los faros matriciales LED Intelli-Lux para la gama de vehículos comerciales ligeros de Opel. Sin concesiones: el Combo Cargo Electric libre de emisiones ofrece una funcionalidad completa. Digital e intuitivo: conectividad líder en su clase y pantallas táctiles a color de 10 pulgadas, cabina basada en las plataformas Snapdragon® Cockpit de Qualcomm Technologies, Inc. Visión envolvente dinámica: Imágenes del ángulo muerto trasero y lateral visibles en el nuevo espejo retrovisor digital de alta definición

PASA A LA PÁGINA SIGUIENTE ►►►

ALBAMOCIÓN
 Concesionario Oficial BMW, MINI y BMW Motorrad en Ciudad Real

Avda. de la Ciencia, 10
 13005 Ciudad Real
 926 971 151 · albamocion.es

EQE
 PARA TODOS TUS SENTIDOS.
 Descubre la nueva berlina deportiva 100% eléctrica de Mercedes-EQ.

Reserva ahora tu test drive en:
Autotrak

Autotrak
 Concesionario Mercedes-Benz
 Ciudad Real - Alcázar de San Juan - Manzanares - Tomelloso
 www.mercedes-benz-autotrak.es

GupicarAuto
 VEHÍCULOS DE OCASIÓN Y KM.0 en Puertollano

500 m² de exposición

GARANTÍA TOTAL

Ctra. N-420, Km. 160
 Polígono Escaparate, s/n
 926 415 197
 gupicarauto@hotmail.com

ciudauto

Concesionario oficial para Ciudad Real

Ctra. Carrión, Km 313
 13005 Ciudad Real

CITROËN: 926 221 249 DS: 911 095 390
 PEUGEOT: 926 221 700 OPEL: 926 163 900
 www.ciudauto.com

ALBAMOCIÓN
 Concesionario Oficial BMW, MINI y BMW Motorrad en Ciudad Real

Avda. de la Ciencia, 10
 13005 Ciudad Real
 926 971 151 · albamocion.es

Opel ha dado a conocer hoy los detalles del nuevo vehículo comercial ligero (LCV) Combo Cargo. Además de un frontal de nuevo diseño y puesto de conducción digital, la furgoneta compacta de nueva generación, que conserva todas las ventajas del modelo anterior, es también la primera de su segmento de mercado en incorporar faros matriciales LED Intelli-Lux de última generación. La nueva Combo Cargo Electric, libre de emisiones locales, también ofrece una mayor autonomía.

Además de la variante eléctrica, el nuevo Opel Combo Cargo también está disponible con motores de gasolina y diésel, este último también cuenta con una transmisión automática como alternativa a la caja de cambios manual. Ambas versiones del nuevo Opel Combo están disponibles en dos longitudes, con la opción de dos o tres asientos delanteros. El nuevo Combo Cargo se ofrece adicionalmente como Doble Cabina de cinco asientos.

Florian Huettli, CEO de Opel: “¡El nuevo Opel Combo Cargo es líder en su clase! Además de sus probadas dotes como transportista, el nuevo Opel Combo Cargo también cuenta con tecnologías avanzadas que hacen que el trabajo sea más seguro y agradable. Además, el Combo Cargo Electric libre de emisiones ofrece ahora más autonomía de conducción, el pack perfecto para los profesionales”.

Con su característico frontal de la marca, Opel Vizor, típico de los turismos más nuevos de Opel, el nuevo Opel Combo Cargo es reconocible al instante. Creando una sola unidad visual que se extiende a lo largo de la parte delantera del vehículo, el Vizor integra el emblema de la marca Blitz con el exclusivo sistema de iluminación delantera.

El nuevo Combo Cargo no solo es el primer vehículo comercial ligero de Opel equipado con los faros matriciales LED Intelli-Lux adaptable y anti deslumbramiento, sino que también es el primero de su clase con esta tecnología. Tan pronto como el vehículo sale de las zonas urbanas, los faros matriciales con un total de 14 elementos LED cambian automáticamente a la luz de carretera y ajustan continuamente la longitud y distribución del cono de luz. Cuando se detectan las luces de un coche por delante, los LED individuales se apagan para apartar al coche de la carretera y evitar deslumbrar a los demás conductores. Los LED se vuelven a encender automáticamente tan pronto como el sistema detecta que no hay luces de otros vehículos.

Además de una visión nocturna óptima, el nuevo Opel Combo Cargo Electric también ofrece una mayor autonomía de conducción. La nueva furgoneta compacta totalmente eléctrica, con una selección de modos de conducción Eco, Normal y Power, puede recorrer hasta 330 kilómetros con una sola carga de su nueva batería de 50 kWh (ciclo combinado WLTP), 50 km más que su predecesora. Esto es posible gracias al desarrollo de la transmisión totalmente eléctrica y, por primera vez en el Combo Cargo, a una bomba de calor de alta eficiencia que ayuda a conservar la autonomía de la batería a bajas temperaturas. Impulsado por el motor eléctrico de última generación con 100 kW/136 CV y 270 Newton metro de par, el nuevo Combo Cargo Electric puede alcanzar una velocidad máxima de 130 km/h.



El nuevo BYD Dolphin ya está disponible en España

BYD (Build Your Dreams), especialista en coches eléctricos y uno de los mayores fabricantes mundiales de vehículos enchufables, con más de 5,7 millones de unidades sobre la carretera, ya tiene disponible en su red de concesionarios oficiales, presente en Andalucía, Canarias, Cataluña, Madrid y Valencia, el nuevo BYD DOLPHIN 100% eléctrico. Este turismo del segmento C combina un distintivo diseño con una gran versatilidad, agilidad y un completo equipamiento de serie, junto con la revolucionaria tecnología para vehículos 100% eléctricos desarrollada íntegramente por BYD.



Además de por su tecnología, el nuevo BYD DOLPHIN destaca por su gran relación precio/producto, permitiendo que la movilidad eléctrica sea asequible para un mayor número de conductores. En su versión Comfort, que cuenta con una potencia de 150 kW (204 CV) y una batería de 60,4 kWh, con la que dispone de una autonomía en ciclo combinado de 427 km

y de 565 en ciclo urbano (WLTP3), está ya a la venta por 35.690 euros, que se reducen a 32.690 euros con la campaña promocional programada hasta el 31 de diciembre de 2023 y 24.480 euros¹ para quien se adhiera al Plan MOVES III incluyendo la aportación de la marca. BYD ofrece además la posibilidad de adelantar al cliente las ayudas del plan MOVES III sin intereses en caso de financiar el vehí-

culo.

El nuevo BYD DOLPHIN ofrece en su equipamiento de serie elementos como la frenada automática de emergencia, aviso de colisión trasera, asistente de mantenimiento en el carril, control de crucero adaptativo, cámara de 360°, reconocimiento de señales de tráfico, asientos de lanternos eléctricos y calefactados o tapi-

cería de piel vegana entre otros.

El nuevo BYD DOLPHIN Design, que cuenta con las mismas especificaciones técnicas del Comfort, añade a su equipamiento de serie techo panorámico, cristales de privacidad en las plazas traseras y carga inalámbrica para smartphones. Está a la venta por 37.690 euros, que se reducen a 34.690 euros con la campaña promocional programada hasta finales de 2023 y 26.480 euros¹ para quien se adhiera al Plan MOVES III incluyendo la aportación de la marca. Al igual que el Comfort, puede cargarse con corriente alterna hasta a 11 kW y con corriente continua hasta a 88 kW (del 30 al 80% en 29 minutos).

Para el primer semestre de 2024 la gama del BYD DOLPHIN se ampliará con las versiones Active, con una potencia de 70 kW (95 CV), batería de 44,9 kWh y una autonomía combinada de 340 km (WLTP3), y Boost, con una potencia de 130 kW (177 CV), y autonomía de 310.

Jaecoo redefine la conducción Off-Road



Los jóvenes de hoy se esfuerzan continuamente por romper los confines de la vida cotidiana, buscando experiencias más ricas y de mayor calidad. Salir del asfalto ya no es sólo transitar por relieves accidentados, sino que se ha convertido en un símbolo cultural y un estilo de vida.

Por eso, como marca "liderada por los usuarios", JAECOO no sólo se centra en crear la experiencia de conducción definitiva, sino que también aspira a avanzar y cocrear con los jóvenes a través de un ecosistema de usuarios más inclusivo. Y todo eso se concreta en modelos como el JAECOO 7, con el que el fabricante asiático comenzará su andadura en España en 2024, con una red propia de concesionarios ofi-

ciales y vehículos propulsados por diferentes tecnologías.

Una nueva referencia en el off-road

Si el ecosistema representa un profundo vínculo emocional entre una marca y los usuarios, entonces el producto es el mejor medio a través del cual estos últimos perciben y entienden esa marca. Así, JAECOO, aprovechando el avanzado progreso tecnológico del gigante automovilístico al que pertenece, Chery International, se compromete a superar los estándares clásicos y establecer una referencia de innovación tecnológica en todoterrenos urbanos. Uno de los mejores ejemplos es el exclusivo sistema ARDIS (All-Terrain Intelligence System) de JAECOO que ofrece unas capacidades dinámicas extraordinarias.



Nuevo Peugeot E-Traveller, al servicio de los profesionales

El nuevo PEUGEOT E-TRAVELLER es el compañero ideal para todos los profesionales que buscan un vehículo capaz de transportar a un gran número de pasajeros y su equipaje con un confort óptimo y a largo plazo.

El nuevo E-TRAVELLER está disponible en dos longitudes: estándar (4,98 m) y larga (5,33 m). Gracias a su altura limitada de 1,90 m, cabe en la mayoría de los aparcamientos.

Diseñado para el transporte profesional de pasajeros (hoteles, lanzaderas, taxis, etc.), el E-TRAVELLER ofrece de 5 a 9 plazas, según la versión, con un confort de primera. Un acabado VIP ofrece una configuración de salón con 4 asientos independientes enfrentados, con un acabado y un equipamiento especialmente lujosos (climatización trizona, techos de cristal black-out, etc.).

Una nueva colección urbana de By-City para Otoño/Invierno 2023/2024

By-City lanza la nueva colección otoño/invierno 2023-2024, donde las prendas urbanas ofrecen un estilo único tanto en la ciudad como fuera de ella, garantizando comodidad y protección mientras conduces.



Se han creado prendas con un toque distintivo que hace a cada pieza única y al mismo tiempo muy versátiles, con nuevos modelos, materiales y formas innovadoras.

Podemos encontrar algunas novedades que te sorprenderán, como chaquetas vaquera Cadillac con borrego, una prenda muy vista en nuestro día a día ahora adaptada para moto, como los pantalones vaqueros Soul estilo rotos con una tecnología de hilo mezclado que te protegerá ante cualquier caída.

La prenda que no puede faltar en esta colección y que es todo un clásico en la moda urbana es la bomber Maverik, para mujer y hombre en los mismos colores con unos parches que caracterizan a la marca.

No pueden faltar tampoco las nuevas gráficas y colores del casco más popular de By City, el Roadster, de estilo clásico inspirado en los 70, con un gran campo de visión y muy comfortable.

Omoda, la nueva marca de moda: una firma 'crossover' que trae a España la eco-movilidad

OMODA es la nueva marca de moda, que llega desde oriente para sorprender y seducir en España y en otros mercados europeos; en tu ciudad y allá donde imagines; en el mundo real y en el virtual; en el presente y en el futuro. Este nuevo y seductor fabricante es todo un 'crossover' de conocimiento 'cruzado' entre la larga tradición automovilística del Grupo Chery y la nueva movilidad que sólo puede ofrecer una marca como OMODA: diseño exquisito y seductor, elevada calidad, fiabilidad a toda prueba, altas dosis de seguridad... y la valentía de romper con los convencionalismos para innovar con tecnología, sofisticación, sostenibilidad y dinamismo. Y siempre, trazando sus propios caminos para una nueva generación de usuarios dinámicos, comprometidos con su tiempo y con una mirada creativa, apasionada y optimista hacia el porvenir.



OMODA es 'arte en movimiento'

OMODA es una marca futurista y joven que se dirige a las nuevas generaciones de usuarios que no conciben un mundo estático, aburrido y desactualizado, sino que buscan mucho más que una solución de movilidad. Por eso, OMODA ofrece productos agradables, sofisticados y exclusivos desde el primer vistazo, con una estética inconfundible, líneas maestras que se convierten en auténticas obras de 'arte en movimiento' y una gama de acabados, opciones y colores totalmente acordes con esta filosofía de refinamiento.

La intención de compra de los coches electrificados casi triplica a la de motor de combustión

La movilidad sostenible es importante o muy importante para 7 de cada 10 consumidores españoles, tal y como refleja el Estudio de Sostenibilidad y Consumo 2023 del Observatorio Cetelem que, entre otros aspectos, analiza la intención de compra del automóvil electrificado.



Así, de entre los encuestados que tienen intención de comprar un coche en los dos próximos años, las opciones preferidas son los automóviles híbridos enchufables, con un 11% de las menciones; y los vehículos con motor de combustión, también con un 11%. Le siguen los eléctricos (10%), híbridos (7%) y los de pila de combustible y GLP, ambos, con un 2%. En conjunto, el porcentaje de intención de compra de coches electrificados supera al de motores de combustión.

Si solo tomamos en consideración los coches con etiqueta Cero Emisiones, la intención de compra prácticamente duplica a la de los modelos gasolina y diésel. Destaca, especialmente, la intención de compra de los eléctricos puros (EV) entre los más jóvenes de 18 a 24 años, con un 14% de menciones.

El precio de los coches eléctricos sigue siendo, un año más, el principal impedimento para su compra. Para el 51% de los consumidores encuestados, son demasiado caros. Por su parte, la poca autonomía es la segunda razón más mencionada por la que no comprarían un automóvil eléctrico.

Stellantis llega a los dos últimos meses del año como líder del mercado español de comerciales

Stellantis y sus marcas Citroën, Fiat, Opel y Peugeot representan más de un tercio de los vehículos comerciales matriculados en España en lo que va de año. Una cuota de mercado que da una idea del liderazgo del Grupo en este tipo de automóviles, tradicionalmente dirigidos a flotas de empresas y a profesionales autónomos, pero con cada vez más clientes particulares convencidos por el espacio y confort que ofrecen a sus familias o para disfrutar de momentos de ocio.



Stellantis cierra el mes con 41.201 matriculaciones de vehículos comerciales en el acumulado, que representan una cuota de mercado del 34,6%. Unas cifras que han mejorado en octubre, mes en el que Stellantis ha logrado una penetración del 36,7%, con un total de 5.030 matriculaciones.

En el emergente mercado de los vehículos comerciales eléctricos, Stellantis logra una cuota de mercado del 51,2%, con 3.980 matriculaciones entre enero y octubre, un 157% más que en el mismo periodo de 2022.

En cuanto a los modelos más destacados del Grupo, dos "gallegos" fabricados en Vigo, como el Citroën Berlingo y el Peugeot Rifter, ocupan, respectivamente, la primera y la tercera plaza en el segmento LCV C. El Berlingo suma 8.263 matriculaciones y una cuota del 17,2% en lo que va de año, mientras que el Rifter logra una penetración del 13%, con 6.408 unidades.

‘El maestro que prometió el mar’.. Realidad, clichés y un actorazo



POR JOSÉ LUIS VÁZQUEZ

Las intenciones de “El maestro que prometió el mar”, su meollo principal, resulta de lo más loable, pero el cómo está servido no siempre logra su objetivo. O, dicho de otra manera, a veces peca de demasiado obvia, manida y arquetípica

Lo indico en el subtítulo de esta reseña, la fácil caída en los clichés, que incluso por muy ciertos que hubieran sido en tantas ocasiones -me refiero a los personajes de los “malos”: el cura, el alcalde, los militares-, al igual que otras veces también podrían así ser vistos sus contrarios, tal vez convendrían haber sido empaquetados de otra manera. Sin ir más lejos, lo que sí se hizo recientemente en las excelentes “Mientras dure la guerra”, “La trinchera infinita” o “Intemperie”, entre otros varios ejemplos.

Por otra parte, y aunque siempre las comparativas sean injustas, la sombra de “La lengua de las mariposas” resulta demasiado alargada, opacando lo aquí propuesto.

El tercer y último gran punto cuestionable, para ir luego a lo destacable de una producción que apruebo, pero que no me entusiasma, es esa arritmia que gasta, esa irregularidad o desequilibrio entre los dos tiempos que aborda, el actual de 2010 y las fosas comunes, mostrado sin garra, soso, dado el juego dramático que podía haber proporcionado (la propia Laia Costa, Arianna, me transmite poco) y el evocador del pasado, el de los días previos a la Guerra Civil Española, que se eleva mucho más por tres cuestiones, por sus detalles costumbristas, la descripción de esas clases con esos inquietos críos y por la estupenda y vitalista interpretación del actor catalán Enrique Auquer, dotado de una amplísima gama de registros, expresión que solemos utilizar comúnmente muchos de los que nos dedicamos a esto de la crítica.

Éste encarna a un personaje real recuperado desde no hace mucho, Antonio Benaiges, un docente tarraconense que recaló en aquel tiempo en un pequeño pueblo burgalés, Bañuelos de Bureba, y que sería impune y vilmente ejecutado en los inicios de nuestra contienda.

Esa parte de la película, la central, la evocadora es la que me gana más para la causa, la que se me aloja en el recuerdo al menos provisionalmente, ofreciendo algún momento sobresaliente como esa



defensa que hace el protagonista del laicismo en la enseñanza contra la cerrazón de un cura demasiado de una pieza, lo cual no quita en absoluto a que se ajustara y ajuste a la realidad. Pero en cine o en cualquier otra manifestación artística, eso a veces tiene que ser expuesto con algunos otros matices salvo que se busque conscientemente el esquematismo. O bueno, tal vez todo se reduzca a que ese planteamiento unas veces funciona y otras no, pues cuántas veces en las películas de vaqueros e indios funciona ha sido efectivo.

Para que se me entienda todavía mejor, quien la conozca que repare si quiere en el dibujo y la composición que del párroco encarnado por Juan Diego hace Garci en mi título favorito suyo, “You’re the one/Una historia de entonces”. Ambos individuos son rechazables en su intolerancia, pero el madrileño impregna de una capa de humanidad e incluso de humor a su criatura. Ciertamente que esta otra propuesta posea una mayor carga trágica. Contrasten y juzguen ustedes mismos. Es la misma actitud llevada a cabo por el “humanista” David Trueba en la

actual y notabilísima “Saben aquel”.

Desde luego, lo que siempre resulta loable en la gran pantalla, y esta no es ninguna excepción, son esos retratos de tantos educadores contemplados como defensores de la libertad y transmisores de la enseñanza como un ejercicio libre e independiente, algo que no siempre es fácil, pues también en este colectivo hay de todo como en botica, e inevitablemente es posible que a otros les pueda, sobre todo, la ideología o el sectarismo -de cualquier tipo- de cada cual. A propósito de esto siempre recuerdo esa frase de Iñaki Miramón en la citada “You’re the one/Una historia de entonces”: “La educación tiene más fuerza que la bomba H”.

En fin, triste pero bonita en lo alusivo a su inmersión en el pasado, que seguramente será del agrado de un buen número de espectadores y que vuelve a traer esa necesaria memoria histórica aplicable a cualquiera que haya padecido el oprobio, la represión y la persecución... y en esto me da igual el signo político o el color.



NO LO PERMITAS

DENUNCIA

HAY SALIDA

¡ESTAMOS CONTIGO!

Llama al **016** 

Día Mundial contra la Violencia hacia las Mujeres

Campaña contra la Violencia de Género

