

**80** ANOS **Lanza**  
1943-2023 Semanario de La Mancha

PÁGINAS CENTRALES  
**Fercatur 2023**

VIERNES, 22 DE SEPTIEMBRE DE 2023  
AÑO LXXX - II ÉPOCA - N° 25.346  
EJEMPLAR GRATUITO

PUBLICACIÓN CONTROLADA POR **IPD**

# En busca del chip español

JUAN CARLOS LÓPEZ, CATEDRÁTICO DE TECNOLOGÍAS Y SISTEMAS DE INFORMACIÓN EN LA ESCUELA SUPERIOR DE INFORMÁTICA DE LA UNIVERSIDAD REGIONAL EN CIUDAD REAL, ES UNO DE LOS ONCE "SABIOS" ESPAÑOLES ENCARGADOS DE DESARROLLAR EL 'PERTE CHIP', EL AMBICIOSO PROYECTO QUE DEBE ACABAR CON LA DEPENDENCIA ESPAÑOLA Y EUROPEA DE LOS PAÍSES ASIÁTICOS, QUE MONOPOLIZAN LA FABRICACIÓN DE ESTE COMPONENTE ELECTRÓNICO IMPRESCINDIBLE EN LAS ECONOMÍAS OCCIDENTALES. ESTE PERTE ESTÁ DOTADO CON 12.500 MILLONES DE EUROS, FINANCIADOS POR LA UNIÓN EUROPEA



# Esta semana

## ACTUALIDAD

4

**JUAN CARLOS LÓPEZ, UNO DE LOS ONCE SABIOS DEL PERTE CHIP ESPAÑOL**



## READY PLAYER CLUB

31

**UNITY: LA AVARICIA ROMPE EL SACO. TEMBLOR EN LA INDUSTRIA DE LOS VIDEOJUEGOS**

## CAMPO

32

**ACTUALIDAD DEL SECTOR**

## CULTURA

8

Ana Iris Simón: "Las críticas no me afectaron tanto porque a la vez estaba siendo madre"

## DEPORTES

36

**MANUEL NOVÉS PARRAS, UN AVENTURERO INCANSABLE**

## CULTURA

16

Segis, Kaótico y Lágrimas de Sangre prometen 'reventar' el Estayike de Piedrabuena

## OPINIÓN

40

Diego Peris  
*El órgano de Torre de Juan Abad*  
Francisco Javier Soria  
*Lo mejor de nosotros*

## SOCIEDAD

18

Ataxia, la gran desconocida, se combate desde la sede central de Fedaes en Ciudad Real

## SERVICIOS

42

Cartelera, Teléfonos de interés y Horarios de Misas

## POSTALES DEL UNIVERSO

20

Gran Galaxia de Andrómeda (M31)

## MOTOR

43

Últimas novedades del sector de la automoción. Coches, motos y camiones

CUADERNILLO  
CENTRAL

## ESPECIAL

**FERCATUR  
2023**



## UN CINÉFILO COMPULSIVO

47

*'The Equalizer 3'... Poderosos Denzel, la acción y el sur de Italia*

Síguenos y compártenos en [www.lanzadigital.com](http://www.lanzadigital.com) y en:



@diario.lanza



@lanzadigital



@lanzadigital



Lanzadigital

**Lanza**

Semanario de La Mancha

LANZA NO SE HACE RESPONSABLE DE LAS OPINIONES  
VERTIDAS POR SUS COLABORADORES

Edita: Entidad Pública Empresarial Diario Lanza. DEPOSITO LEGAL: CR 595-2017. GERENTE: **Mónica Pereira Hierro**. ADJUNTOS A LA DIRECCIÓN: Raúl Gratacós y Carlos Muñoz de Luna. REDACCIÓN: Laura Espinar, Belén Rodríguez, Arsenio Ruiz, Juan C. Chinchilla, Julia Yébenes, Noemí Velasco, Fran Solís, Héctor Peco, Raúl Fernández, Cruz J. Corchero, Graci Galán (Puertollano) y M. Guerrero (Valdepeñas).

Fotógrafos: J. Jurado, C. Manzano y E. Rosa. Técnico de Redacción: Antonio Luengo. DEPARTAMENTO COMERCIAL: Ronda del Carmen, s/n. 13002 Ciudad Real. Telf. 926 274696. Exclusiva publicidad nacional: EDITIN S.L. Exclusivas. C/ Esmeralda, 14 local. 28026 Madrid. Telf: 915770355. REDACCION y ADMINISTRACIÓN: Ronda del Carmen s/n. Telf: 926 274690. 13002 Ciudad Real. [redaccion@lanzadigital.com](mailto:redaccion@lanzadigital.com)



## El 'chip' prodigioso



LANZA

**E**ntre otras muchas cosas, la pandemia sacó a relucir la dependencia tecnológica de España, y de Europa en general, respecto a países asiáticos como China, Corea y Taiwán. Estos países prácticamente monopolizan la fabricación de chips, el elemento básico para el diseño y funcionamiento de miles de productos imprescindibles en las sociedades desarrolladas y altamente tecnificadas como la nuestra. Automóviles, electrodomésticos, y hasta juguetes, funcionan y nos hacen la vida más fácil gracias a ese elemento tan pequeño pero tan necesario llamado chip.

La paralización productiva que trajo consigo la pandemia hizo que los chips escasearan y que, por ejemplo, la fabricación de coches se resintiera en todo occidente. Para romper esta dependencia tecnológica, la UE se puso manos a la obra con el 'Chip act', del que ha surgido en España el 'Proyecto Estratégico para la Recuperación y Transformación Económica (PERTE) Chip', financiado con fondos europeos.

Para poner en marcha este PERTE se ha creado un equipo de expertos del que forma parte Juan Carlos López, catedrático de Tecnologías y Sistemas de Información en la Escuela Superior de Informática de la Universidad regional en Ciudad Real.

En este número de Lanza, el 'sabio' del PERTE Chip te explica todos los pormenores de un proyecto apasionante, de muy hondas repercusiones para la economía del país y también para la formación de los futuros expertos en el diseño de los chips.

Otro tema destacado esta semana es la entrevista con la escritora de Campo de Criptana Ana Iris Simón, autora del superventas 'Feria'. Ahora acaba de publicar una adaptación ilustrada de esta obra dirigida a los niños, '¿Y si fuera feria cada día?'.

Cuando publicó su primer libro recibió encendidos elogios desde los más diversos ámbitos políticos y sociológicos; y también ácidas críticas surgidas asimismo de los más variados frentes. En la entrevista que te ofremos, la joven autora habla de aquellos días vertiginosos, cuando de pronto se convirtió en una celebridad, y también de cómo asimiló las críticas.

En nuestras páginas también puedes encontrar unas páginas especiales dedicadas a Fercatur, la Feria de la Caza, la Pesca y el Turismo que se inaugura hoy en Ciudad Real. Fercatur se ha convertido con los años en un referente nacional para los amantes de la caza y, en general, para quienes disfrutan del contacto con la naturaleza.

Como todas las semanas aquí tienes nuestra oferta informativa. La hemos elaborado con el rigor y el cuidado habitual para que sea una lectura interesante y agradable para todos.

*Carlos M. de Luna*

Carlos Muñoz de Luna  
Adjunto a la Dirección







# Juan Carlos López, uno de los once sabios del PERTE CHIP español

Texto: **Héctor Peco**

Fotos: **Elena Rosa / Carlos Díaz-Pinto**

**El pasado mes de julio, Juan Carlos López, catedrático de Tecnologías y Sistemas de Información de la UCLM, fue nombrado como uno de los once sabios llamados a constituir el comité de expertos para el desarrollo del PERTE Chip español con un objetivo claro: romper la dependencia tecnológica de terceros países, en un contexto internacional que ha obligado a tomar medidas para no volver a quedar estanco**

**E**n la Escuela Superior de Informática de Ciudad Real de la UCLM (ESI), estos días todavía no hay demasiado bullicio. Acaba de comenzar el curso y los alumnos todavía no se arremolinan sobre la máquina que permite jugar al Street Fighter. Los pasillos están tranquilos, aunque en sus despachos se estén dribleando reuniones al más alto nivel para acabar de definir estrategias donde España se juega su futuro tecnológico y donde la voz del catedrático, Juan Carlos López tiene mucho que aportar y que decir a través del PERTE Chip impulsado por el Gobierno.

Con un periodo electoral de por medio -dos si se contabilizan las municipales del mes de mayo- y un Gobierno por definir, todo parece cogido con pin-

zas, pese a que ya haya partidas presupuestarias comprometidas, como ocurre con el Proyecto Estratégico para la Recuperación y Transformación Económica (PERTE Chip), anunciado en el mes de julio por la ministra, Nadia Calviño, al que se destinarán 12.500 millones de euros y cuya inversión llegará avalada por la voz de los más prestigiosos expertos del país, entre los que se encuentra López.

Puntual a su cita con Lanza, saluda casi resumiendo la reunión que acaban de tener. “Acabamos de terminar. Justo hoy finalizaba el plazo y con todo el lío de las vacaciones, íbamos un poco a contrarreloj, pero aquí estamos”, se felicita, como si se hubiese quitado un peso de encima, sabiendo que han cumplido con los trámites burocráticos.

Con el aire recuperado, la primera pregunta es ob-

via, ¿cómo se explica qué es el PERTE para quien no sabe absolutamente nada sobre él? Toma aire y lo primero que enumera en su argumentación es el contexto.

“A nivel tecnológico, la pandemia fue un momento crítico, de repente Europa y EEUU se dieron cuenta de que dependían tecnológicamente sobre todo de Asia, porque las fábricas de chips estaban fundamentalmente en Taiwán, Corea, China y alguna en Estados Unidos, donde se mantiene cierto nivel de fabricación, pero muy poco”.

“Cualquier dispositivo electrónico lleva circuitos integrados. Cualquier electrodoméstico que antes pensábamos que sólo era mecánico, ahora ya no sólo es mecánico, ahora es electrónico y por tanto, lleva chips”. En ese contexto y siendo Europa



uno de los grandes mercados del automóvil, una situación como la COVID-19, provoca el colapso y la paralización absoluta. “Se tuvo que paralizar la fabricación de coches, se pararon las plantas, con las consecuencias económicas que eso genera”.

Europa, enfrentándose a la necesidad de estar preparada para otras situaciones similares que pudiesen darse en el futuro, decidió salvaguardar sus intereses creando un plan de inversión y un programa que denominó Chips Act, de la que explica el catedrático de la UCLM, “todavía se están resolviendo cuestiones burocráticas”.

Esta legislación europea, explican en la propia web de la Comisión Europea, “reafirmará la competitividad y la resiliencia de Europa en las tecnologías y aplicaciones de semiconductores y contribuirá a lograr la doble transición digital y ecológica”.

### **España apuesta por el sector de la microelectrónica**

Con la Ley Europea de Chips, la UE abordará la escasez de semiconductores y reforzará el liderazgo tecnológico de Europa. En total, está previsto la movilización de más de 43.000 millones de euros con los que se pretende estar preparados ante cualquier futura interrupción de la cadena de suministro.

Con los fondos de recuperación europeos, señala López, “España lo que hizo fue apostar por el sector de la microelectrónica, abarcando cuatro ejes de actuación, que buscan: reforzar la capacidad científica, crear estrategias de diseño, construir plantas de fabricación y finalmente, dinamizar la industria de las TICs”.

Con esta estrategia en mente, el Gobierno de España ha dedicado 12.500 millones de euros del Plan de Recuperación, Transformación y Resiliencia a los semiconductores. “Es el PERTE de presupuesto más alto, porque incluye la construcción de una fábrica de chips. En España hubo ya en los años 90 fabricación de circuitos integrados, AT&T, la empresa “telefónica” americana, construyó una fábrica de chips en Tres Cantos que, en el proceso de desindustrialización acabó cerrando, pero que llegó a ser pionera”.

Del mismo modo, relata, “España cuenta con un Centro Nacional de Microelectrónica que mantiene unos niveles de fabricación a nivel de investigación, no en producción. Así, con los fondos de recuperación, una parte se va a destinar a recuperar el sector de la microelectrónica y a crear un ecosistema, que afectará también, claro está, en la Universidad”.

“Yo estudié microelectrónica en los años 80, pero conforme desapareció la industria, esos perfiles profesionales en las universidades fueron eliminándose porque no había salidas para ellos. Por ello, nuestro objetivo ahora es también recuperar esa parte docente y profesional”.

A grandes rasgos, resume, “el PERTE español tendrá dos grandes retos: crear ecosistema industrial y formar a nuevos profesionales”.

Sobre este último punto, ya trabajan las universidades. “En el mes de julio salió una convocatoria que precisamente lo que intenta es fomentar el ámbito académico porque hay pocos profesionales

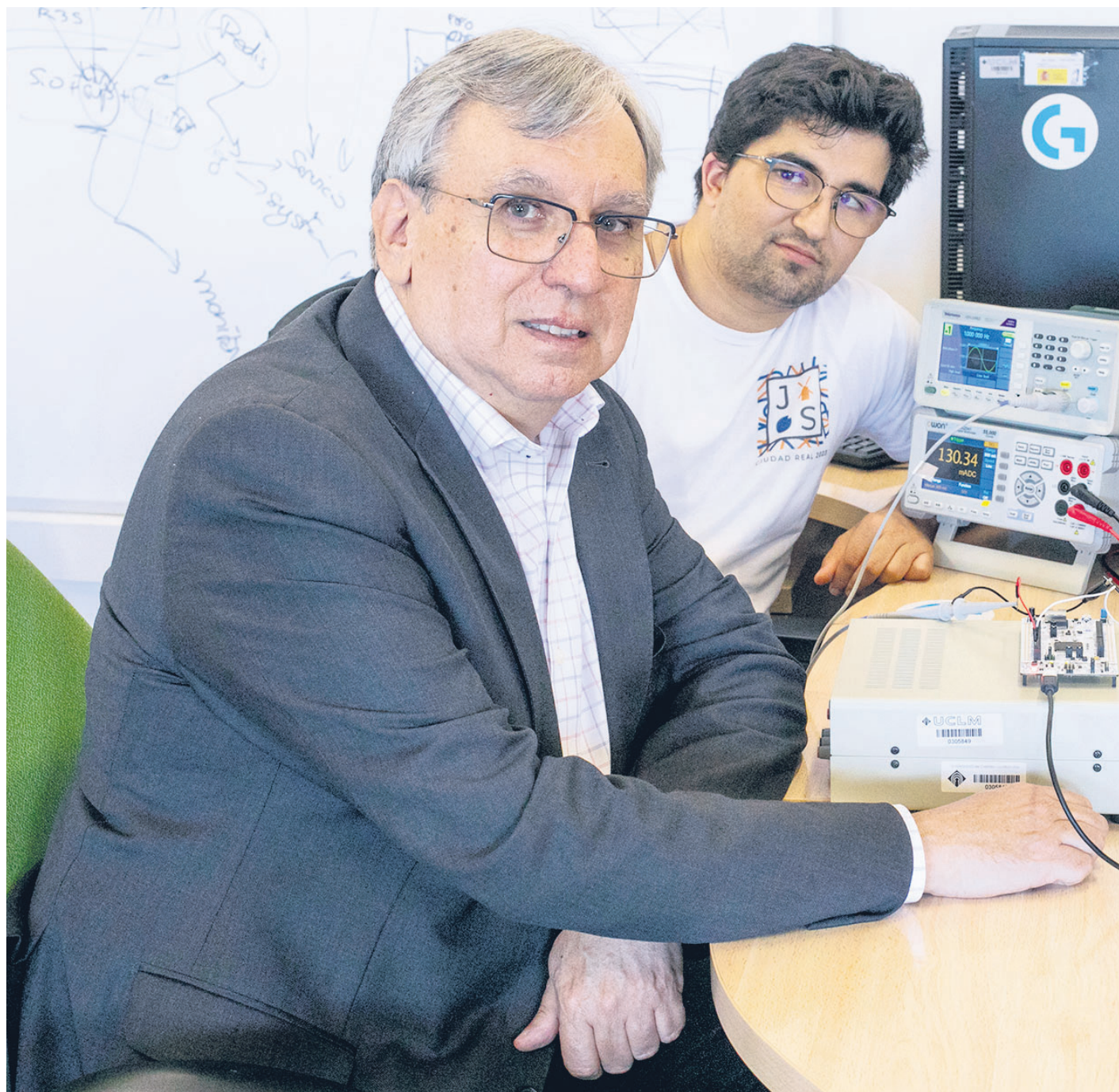

en estos campos. Nos encontramos con que si una empresa decide empezar a desarrollar chips para su uso en sus productos, no tiene diseñadores. Por eso, nos han pedido a las universidades que pongamos en marcha de nuevo esa formación en el ámbito de la electrónica”.

“Vamos a presentar proyectos en colaboración con empresas que permitirán por un lado la formación, con un máster específico en el ámbito del diseño y la fabricación y, por otro lado, podremos atender la demanda de necesidades de las empresas, preparando a profesionales que salgan de la Universidad capacitados para aportar desde el primer minuto”.

Por ello, dice, “estamos planteando nuevos programas formativos en el ámbito del diseño de chips basado en una arquitectura de procesadores que se llaman abiertas, esto es, que de alguna forma lo que te permite es utilizarlas sin licencias y particularizando su uso a necesidades concretas de las empresas sin depender de un tercero”.

### **¿Es fácil a corto o medio plazo ser competitivos en la producción de chip?**

Una de las grandes cuestiones cuando se lleva a cabo un plan, es preguntarse por los plazos de ejecución y por el tiempo que llevará tener resultados. Sobre esto último, advierte Juan Carlos López,

“esto será un proceso largo”.

Tiene claro que “no vamos a notar resultados el año que viene; de hecho, de los 12.500 millones, una parte importante está pensada destinarse a construir una fábrica de chips en España que es algo súper costoso y que no se construye de la noche a la mañana”.

En este sentido, matiza, “es importante crear empresas fables, es decir, empresas cuyos diseños de chips pueden ser fabricados por terceros: no es necesario tener una fábrica propia. El objetivo es recuperar esa soberanía tecnológica en el ámbito de la microelectrónica”.

España, lamenta, “no es ahora mismo un país de referencia, de ahí que el Gobierno apueste por un PERTE tan importante, con el objetivo de conseguir ponernos a un nivel equivalente al de países de nuestro entorno, recuperando una industria que hace años se tuvo y contribuyendo así a la soberanía tecnológica europea”.

### **Objetivo: acabar con la dependencia tecnológica**

El pasado mes de julio, la vicepresidenta primera y ministra de Asuntos Económicos y Transformación Digital, Nadia Calviño, presidía la reunión consti-



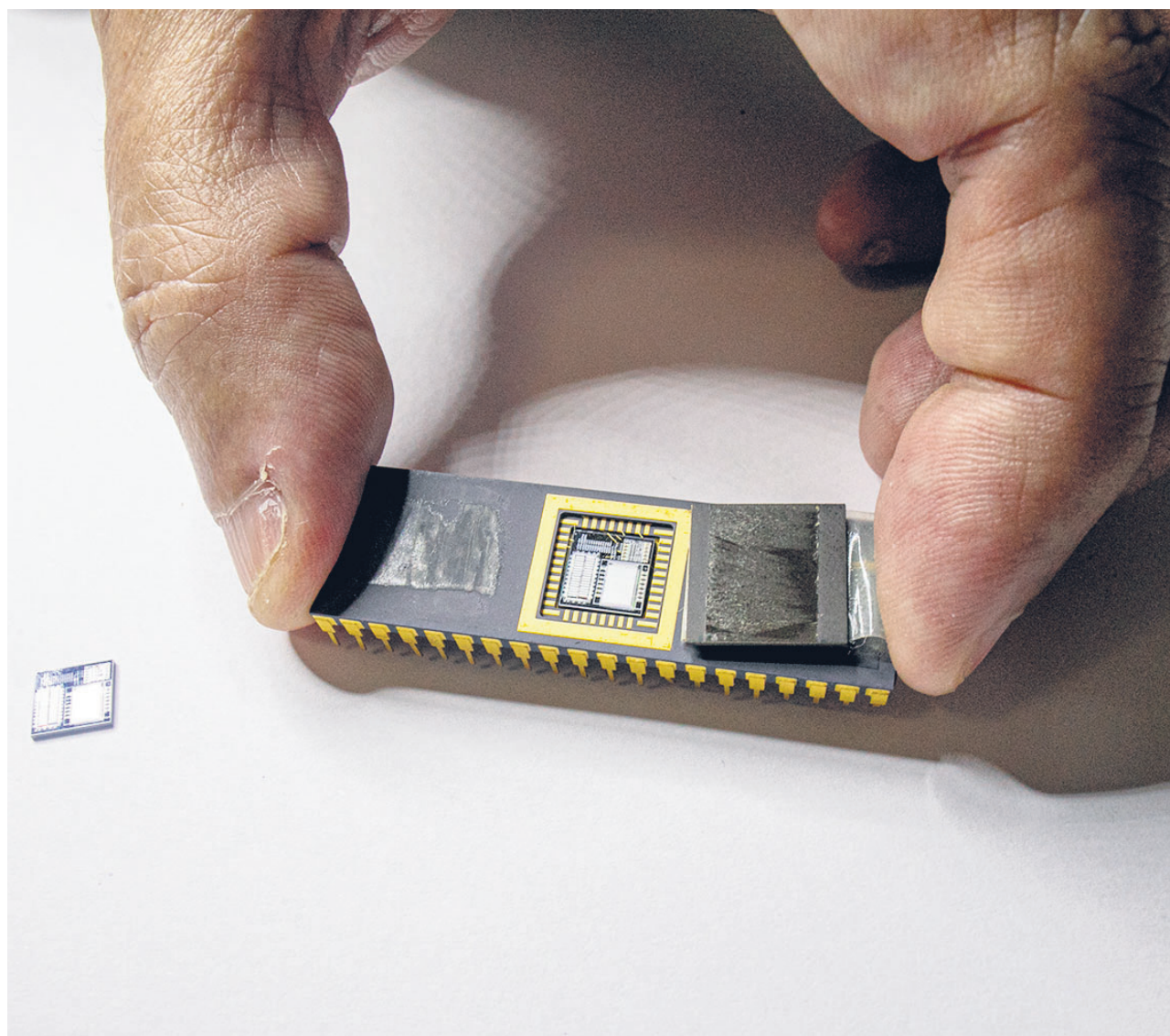
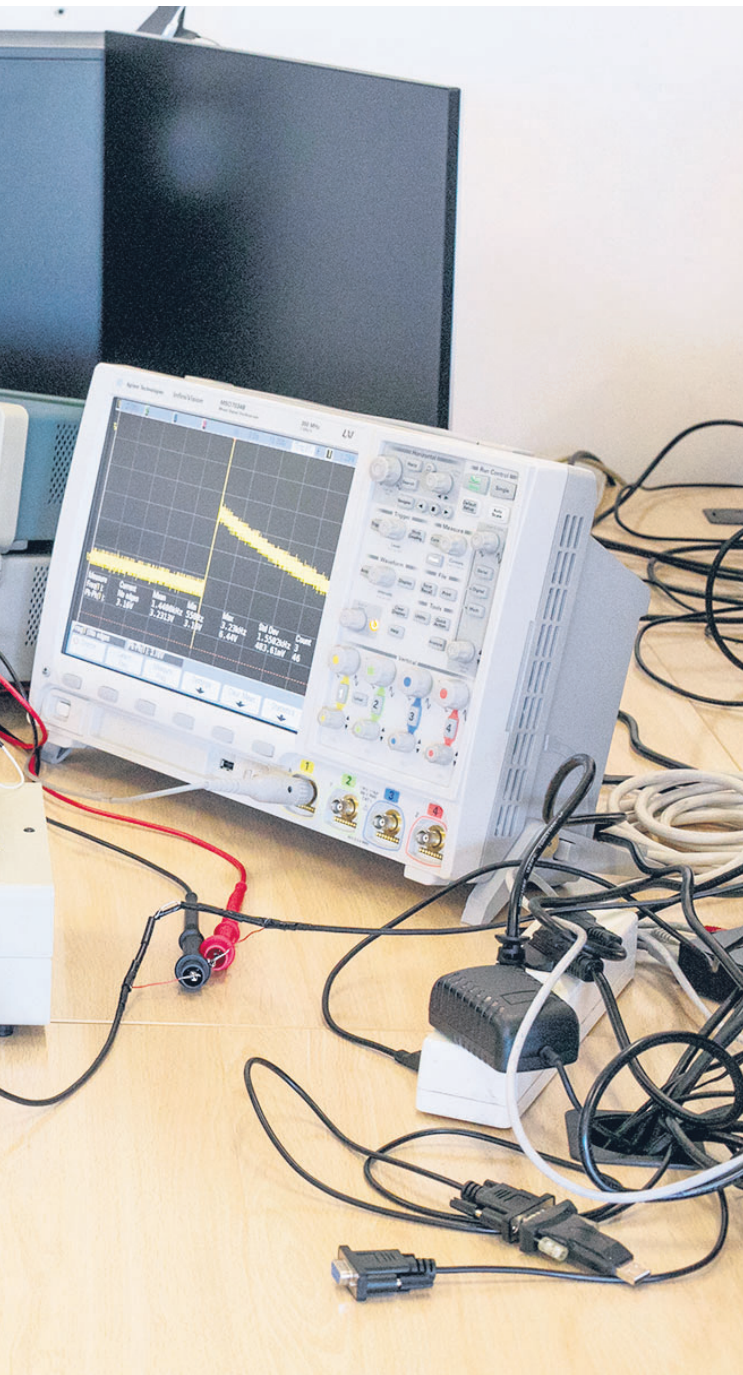

tutiva del Grupo de Expertos del Proyecto Estratégico CHIP para trazar las líneas de trabajo del proyecto estratégico de microelectrónica y semiconductores en España.

Para hacerlo realidad, se constituyó un grupo de once expertos de reconocido prestigio, aseguran-

do la coordinación y efectividad de las inversiones y actuaciones que se desarrollarán con el PERTE Chip, compuesto por profesionales representantes del ámbito empresarial, académico y científico, entre los que se encuentra Juan Carlos López.

Junto al él, componen el comité de sabios, Mayte Bacete, directora general de MaxLinear Hispania; Luis Fonseca, director IMP-CNM (CSIC); Ignacio Herrera, director de Proyectos, Aviónica y Sistemas Avanzados en SENER Aeroespacial; María Luisa López Vallejo, catedrática de Tecnología Electrónica (Universidad Politécnica de Madrid); María Marced, presidenta de TSMC Europe; Antonio Núñez, ex director del Instituto Universitario

de Microelectrónica Aplicada de Canarias; Lluís Torner, director del Instituto de Ciencias Fotónicas; Teresa Riesgo, secretaria general de Innovación (Ministerio de Ciencia e Innovación); Mateo Valero, director del Barcelona Supercomputing Center. Centro Nacional de Supercomputación y Ezequiel Navaro, CEO de Grupo Premo.

Serán ellos los encargados de definir el futuro estratégico del mercado de los chips en España, que como tantos otros sectores, necesitarán del respaldo político que crea en las posibilidades de un sector estratégico que para recuperarlo necesitará de fondos y de creer que la fórmula I+D+I, siempre da como resultado, un futuro más estable.



**LA MANCHA**  
DENOMINACIÓN DE ORIGEN

[WWW.LAMANCHAWINES.COM](http://WWW.LAMANCHAWINES.COM)











# Ana Iris Simón: “Las críticas no me afectaron tanto porque a la vez estaba siendo madre”

La escritora y periodista presenta ‘¿Y si fuera feria cada día?’, un cuento infantil que adapta *Feria*, su primera y exitosa novela, y que supuso una revolución política y suscitó polémica en los pasillos del Congreso de los Diputados y en las columnas periodísticas más leídas del país

Texto: **J.M. Beldad**

Fotos: **Ben Roberts y Editorial Lumen**

**A**na Iris Simón (Campo de Criptana, 1991) narró su infancia y sus recuerdos en una novela autobiográfica ficcionada que resultó rápida, ágil y con un estilo particular reconocible cuando la leemos en su columna de los fines de semana en *El País*. Y aquella novela llamada ‘Feria’, acompañada de un discurso viral en la Moncloa en presencia de Pedro Sánchez, le cambiaron la vida.

La periodista criptanense es madre de dos hijos y ha abanderado una crítica cada vez más frecuente en su generación. Para la escritora, serán la primera que vivirá -generalmente- peor que sus padres. Sus opiniones polémicas, la oda a la familia que fue ‘Feria’ y su defensa de la natalidad o su creencia en Dios han suscitado mucha polémica. Abiertamente de izquierdas, Simón ha estado en el foco durante muchos meses, tanto desde el punto de vista social como del político. Para unos, es una rojiparda. Para otros, una comunista. Lo cierto es que su figura y su novela han llenado páginas y páginas de columnas e hilos de

Twitter. Tanto que llegó a tener un artículo hablando sobre ella en la portada del *New York Times*.

‘¿Y si fuera feria cada día?’ (Lumen, 2023) es el debut de Ana Iris Simón en el universo de los cuentos infantiles. Para su realización, ha estado acompañada de la artista e ilustradora Coco Dávez. En él se narra la historia de Carolina, una niña de 7 años que vive en la imaginaria región de La Sancha. Un día le pide el deseo de que sea feria todos los días a la bruja de la atracción, y se lo concede. A partir de ahí surgen varias peripecias y una moraleja de lo que puede pasar si se vive en una feria perpetua.

**P.- ¿Son las ferias un resquicio de una vida que ya fue?**

**R.-** Puede ser. Forman parte de una vida más física y menos digital, que no se vive detrás de una pantalla. De los sentidos, de los olores, los neones y del dinero en metálico. Cuando era niña los parques de bolas estaban muy de moda y ahora los nenes andan detrás de los teléfonos. En cierto modo sí que representan casi algo retro o antiguo en el mejor sentido.





**P.- A Carolina se le cumple el deseo en el cuento. ¿Qué tiene la niña Carolina de Ana Iris?**

R.- Supongo que tiene algo, pero la niña Carolina existe y se llama de igual forma. Es mi prima. Tengo mucho, mucha, relación con ella y me veo muy identificada porque nos parecemos en algunas cosas. Es una niña maravillosa y ya participó en 'Feria' haciendo los dibujos que salían en el libro.

**P.- Con tanta diferencia de edad será usted referente para ella.**

R.- En realidad es la hija de mi prima, de ahí la diferencia de edad. Ojalá ser un referente para Carolina. Qué presión, ¿no? No hay más responsabilidad que cuando un niño te está mirando y aprendiendo de lo que tú haces. Qué miedo.

**P.- El cuento tiene una moraleja final que resulta en una crítica al poder. Casi parece más para adultos que para niños. ¿De dónde sale eso?**

R.- Esa metáfora la comenté con mi pareja y con mis padres. Y tuvimos debate porque el alcalde suele ser el poder más cercano al pueblo, más vinculado a la tierra y a los vecinos. He conocido alcaldes buenisimos, empezando por el de mi pueblo, y creo que España está llena de alcaldes de maravillosos con vocación, pero he conocido otros terribles que son unos caciques. Y por ahí va la crítica que, en definitiva, se dirige al poder y en este caso tenía sentido que fuera el alcalde.

**P.- Es el alcalde, pero podría haber sido cualquier representante del poder.**

R.- Eso es. Las élites muchas veces viven en su burbuja y se quedan por detrás, sin llegar a estar a la altura del pueblo.

**P.- Para la elaboración del cuento ha contado con la ilustradora Coco Dávez. Son de la misma generación y he escuchado que ambas dicen que son "almas gemelas". ¿Por qué Dávez y qué las une?**

R.- Tenía claro que quería contar con Coco para '¿Y si fuera feria cada día?'. Me gusta mucho su estilo, los colores que utiliza, muchos primarios... El proceso ha sido muy fácil. Le pasé la historia y ella hizo lo que

quiso, y lo hizo muy bien. Nos une que tenemos vidas paralelas. Padres jóvenes y divorciados, su hermana tiene la misma edad que mi hermano, etc.

Y, además, a mí me habla de Coco mi editora de Círculo de Tiza, Eva Navarro -a quien está dedicado el cuento- y me dijo: "Tienes que conocerla, es como tú, un ser intermedio" (ríe). Le hago mucho caso a todo lo que me dice Eva, que es para mí una maestra.

**P.- Después de unos años con un revuelo mediático relevante, tanto por su obra como por sus columnas en El País. Dos hijos, varios trending topic y un bestseller después, parece que está un poco más alejada del foco y más tranquila. ¿Está viviendo su 'Feria' particular?**

R.- Creo que un poco sí, la verdad. Uno no puede ser trending topic todos los días como me tocaba a mí con las primeras columnas o cuando llevaban mi libro al Congreso y hablaban de él.

**P.- ¿Qué tal ha manejado las críticas y esa ferocidad de ciertos altavoces de ambos lados del espectro político?**

R.- No me afectaron tanto porque a la vez estaba siendo madre primeriza. Estaba teniendo un bebé recién nacido cuando me estaban dando la castaña por Twitter. Un proceso opacó a otro, y gracias a Dios, eh (ríe). Un problema que se acaba cuando apagas el móvil no es un problema real. Aunque si no hubiera tenido esa situación quizás me habrían afectado mucho más.

**P.- La sociedad vive muy centrada en las redes y se olvida de la vida real.**

R.- Por eso se agradece estar fuera del foco, aunque también tiene mucho de bueno. Lo cierto es que fuera de las redes también hay vida, eh. De hecho, esa es la vida. Debo decir que tuve mucha gente detrás, compañeros periodistas, gente del ámbito cultural, etc. que leyó mi libro y me trató con mucho cariño. Además, tuve mucho trajín. Viajé por toda España y experimenté sensaciones muy bonitas. Eso sí, iba con el crío a todos sitios como si fuera Evita Perón (ríe).

**P.- Hubo una época en la que hablar de Ana Iris Simón o de 'Feria' era sinónimo de polémica. ¿No le resultaba agotador ver su nombre en todas partes? Más allá de cómo le afectara.**

R.- Era terrible. Entraba a Twitter y no hacía ni scroll. Mi nombre estaba ahí cada dos por tres. Ahora estoy más tranquila y agradezco estar fuera del foco. Ojo, que en el foco no todo es malo. Aunque es cierto que la parte mala viene cuando mucha gente opina casi de cada coma que ponía, de cada opinión... Todo lo que hacía estaba sometido a un escrutinio brutal.

**P.- ¿Qué le trae a la mente aquella vorágine?**

R.- Me trae mi primera Feria del Libro, me trae muchos viajes, muchos momentos que nunca había imaginado... Es el contrapunto cuando saltas a la vida pública. Tuve el cariño y la alegría de mucha gente, lo cual es precioso.

**P.- Después del lanzamiento de 'Y si fuera feria cada día', ¿va a volver a escribir una novela?**

R.- Sí. De hecho, estoy en pleno proceso. Ahora me voy una semana al sitio donde se ambienta el libro, con el otro bebé a cuestas (ríe).

**P.- ¿Qué tal se relacionan la literatura y la vida de una escritora con ser madre de dos niños?**

R.- Mal, mal (ríe). Llevo fatal no tener tiempo para leer. Ahora, eso sí, leo muchos cuentos. Lo cierto es que cuando tienes hijos, hay menos tiempo. Pero oye, el mundo de los cuentos infantiles es fascinante. Ideas brillantes y que ayudan a configurar la visión del mundo de un niño, que les hace reír, emocionarse...

**P.- Sabe usted que ese libro va a ser examinado con lupa. ¿Lo veremos en el Congreso del brazo de cualquier diputado?**

R.- Ya sé que me van a dar en todos lados. Sé quién me va a decir que todo está fatal, sé quién se va a quedar con la mitad... El otro día publicaba Julio Llorente en Vox Pópuli un artículo sobre la nostalgia y en la foto de portada salían Jorge Javier Vázquez y Santiago Abascal con 'Feria'.

**P.- Las dos Españas.**

R.- Y a mí me encante que 'Feria' les guste a ambos. Más allá de las trifulcas que se protagonicen en las tertulias, los jaleos en las urnas... Me alegra saber que hay cosas prepolíticas que nos unen, como es la literatura, algo transversal.

**P.- Me decía el otro día Fernández Úbeda, manchego también, que los manchegos son de paso corto y mirada larga. ¿Cree que los manchegos tienen una forma suya de ver la vida?**

R.- Las raíces nos determinan. Cada tierra tiene sus peculiaridades. A mí las raíces me marcan la forma de escribir y de afrontar mi día a día. Y ojalá no se pierda con la globalización y la homogeneización de la sociedad. Veo a mis primos pequeños y sonrío, porque siguen siendo igual de cafres que antes, en el buen sentido, y hablan como sus abuelos, aunque sea de manera folclórica.

**P.- ¿A qué aspira en la vida?**

R.- Vivía recientemente el entierro del padre de un amigo y reflexionaba sobre esto. Siempre que alguien muere alguien cercano, piensas en la posible muerte de todos tus seres queridos. Te enfrentas a esa muerte y al miedo de las siguientes. Creo que aspiro a pasar triple filtro socrático: a hacer cosas buenas, bellas y verdaderas. Y que los niños que me miran, que son mis hijos y que también es mi prima Carolina, por ejemplo, sientan orgullo y crean que soy un buen espejo en el que puedan mirarse.



# La alimentación, el estilo de vida y el consumo moderado de vino marcan las líneas principales del congreso internacional Lifestyle, Diet, Wine and Health

**A**ctualmente se considera que el estilo de vida es un factor determinante de la salud de las personas e incluye varios factores como el patrón de alimentación, el ejercicio físico, o la duración y calidad del sueño, entre otros.

En este sentido, la Asociación Americana de Cardiología (American Heart Association) considera, en sus últimas recomendaciones de este año (2023) (Life's Essential 8™), que estos tres factores unidos a otros cinco determinantes del riesgo cardiovascular como tabaquismo, hipertensión arterial, hipercolesterolemia, diabetes y obesidad, deberían ser objetivos de máxima atención si se quiere reducir la mortalidad cardiovascular y la incidencia de infarto de miocardio, ictus u otras enfermedades.

Estos temas serán tratados en el congreso internacional "Lifestyle, Diet, Wine and Health" que tendrá lugar en Toledo, los días 19 y 20 de octubre. Un fórum en el que más de treinta ponentes, referentes en su ámbito de investigación explicarán y analizarán los diversos impactos en la salud del estilo de vida y los factores dietéticos, incluido el consumo moderado de vino.

En este contexto, a pesar de los numerosos trabajos de investigación que se han realizado, el papel del consumo de vino y de las bebidas alcohólicas dentro de una dieta saludable continúa siendo objeto de debate. Hoy en día, nadie duda que el consumo excesivo de alcohol conlleva graves complicaciones médicas, sociales y económicas. No obstante, también es cierto, que desde hace más de

2.000 años la sociedad atribuye características saludables al consumo moderado de bebidas alcohólicas, especialmente de vino.

## Efectos positivos del consumo moderado de vino

A principios del siglo XX, la comunidad científica empieza a interesarse sobre los efectos beneficiosos del consumo de alcohol sobre el sistema cardiovascular al observar que los pacientes que morían de cirrosis hepática de origen alcohólico tenían unas arterias totalmente sanas, sin que se hallaran las lesiones arterioscleróticas que les corresponderían por su edad.

Tal y como explica el Dr. Ramón Estruch, presidente del comité científico del congreso, "desde entonces se han publicado numerosos estudios epidemiológicos y meta-análisis, en los que se han incluido más de un millón de sujetos y analizado cerca de 100.000 muertes, que concluyen que la relación entre consumo de alcohol y mortalidad sigue una curva en "J", es decir, las personas abstemias tienen una mortalidad mayor, especialmente cardiovascular, que las que consumen moderadamente alcohol y éstas, a su vez, una mortalidad menor que los que consumen canti-



(Izq.) Dr. Ramón Struch, presidente del comité científico del congreso. (Dcha.) Dr. Nicolai Worm, presidente del WIC

dades excesivas de alcohol."

La mortalidad más baja se observa cuando el consumo es de media copa al día (6 gr. de alcohol), con una reducción de casi el 20% en el riesgo de muerte. Consumos mayores de 2 copas al día pueden aumentar el riesgo.

## Congreso de alcance mundial

Este es uno de los temas que se abordarán en el fórum Lifestyle, Diet, Wine and Health y en el que participarán más de treinta expertos provenientes de Europa, América del Norte, Canadá, Israel, Sudáfrica o Australia.

Castilla-La Mancha acoge este congreso de primer nivel y alcance mundial está organizado por la Fundación para la Investigación del Vino y la Nutrición - FIVIN española y la entidad europea Wine Information Council - WIC.

El Dr. Nicolai Worm, presidente del WIC, afirma que "la celebración de este congreso tiene una especial trascendencia, ya que se presentará la evidencia científica más reciente y se debatirá sobre cómo varios factores de estilo de vida en general, y en particular una dieta mediterránea que puede incluir una copa de vino, contribuye a una mejor salud y posiblemente a una vida más larga".

A lo largo de los dos días de conferencias y mesas redondas en el Palacio de Congresos El Greco de Toledo, se expondrán los últimos estudios e investigaciones científicas que valoran las nuevas tendencias de consumo, alimentación y gastronomía, y su impacto en la salud. Por ejemplo, se debatirá el papel de las dietas personalizadas para optimizar los efectos saludables de la alimentación, la importancia de la actividad física y el ejercicio en la prevención de las enfermedades crónicas, la relación entre sueño, dieta y salud o los efectos de la alimentación en la sensación de bienestar y la calidad de vida. Se valorará el papel de la dieta y el consumo de vino en la patología de la enfermedad cardiovascular, en la prevención del cáncer, la demencia y otras enfermedades. También se reflexionará como la gastronomía resulta un medio de educación de la sociedad y cómo mejorar la comunicación de la ciencia al público general.

Lifestyle, Diet, Wine and Health hasta la fecha cuenta con el patrocinio de Campo y Alma y Junta de Castilla-La Mancha, al igual que de otras entidades y empresas como Interporc, Aecoc, Xpür by Amorin Cork, Sograpey Deutscher Weinbauverband e.V. Y con la colaboración de la Fundación Tierra de Viñedos y la Organización Interprofesional del Vino de España - OIVE.

MÁS INFORMACIÓN:  
<https://www.lifestylewine2023.com/>



# “Los farmacéuticos siempre hemos tenido el cariño y la confianza de la ciudadanía”

El Colegio de Farmacéuticos celebra el próximo 25 de septiembre el Día Mundial del Farmacéutico. En Ciudad Real se iluminarán de verde los edificios más emblemáticos de la provincia. Por primera vez se celebrará un acto a nivel regional, será en Cuenca, donde se presentará el nuevo Comité directivo y Plenario del Consejo Regional

Texto: **Juan Carlos Chinchilla**

Foto: **Clara Manzano**

**E**l próximo lunes los 3.078 farmacéuticos colegiados de Castilla-La Mancha (766 de Ciudad Real) celebrarán su día mundial. La presidenta del colectivo en la provincia habla con Lanza con motivo de esta efeméride.

**Pregunta.- ¿Bajo qué lema se celebra este año el Día Mundial del Farmacéutico?**

**Respuesta.-** El 25 de septiembre de 1912 se creó la Federación Internacional de Farmacéuticos y, por este motivo, el 25 de septiembre conmemoramos el Día Mundial del Farmacéuticos, que nos representa a los más de cuatro millones de farmacéuticos.

Este año el lema escogido ha sido ‘Fortaleciendo los sistemas sanitarios con los farmacéuticos’. La pandemia visibilizó más al colectivo, hizo más visible el potencial y la aportación de los farmacéuticos a nivel sanitario.

Los farmacéuticos estamos en muchos ámbitos diferentes, como en la farmacia comunitaria, en la farmacia hospitalaria, en análisis, clínicos microbiología, docencia, investigación, industria o distribución farmacéutica. Además, colaboramos en la calidad de vida del paciente y en la sostenibilidad del sistema sanitario. De ahí que se haya elegido este lema este año.

**P.- Con la pandemia, la valoración social de los farmacéuticos aumentó. ¿Cree que aumento en la misma medida esta valoración por parte de las administraciones?**

**R.-** El cariño y la confianza de la ciudadanía siempre lo hemos tenido. La pandemia, como fue alto tan disruptivo en la vida de todas las personas, casi se demostró más ese cariño, porque fuimos un servicio imprescindible. También siempre hemos tenido el reconocimiento de las administraciones, aunque sí que es cierto que no siempre compartimos la misma visión.

**P.- ¿Qué se ha programado para el Día Mundial del Farmacéutico?**

**R.-** Por primera vez vamos a hacer un acto a nivel regional. El Consejo de Colegios Oficiales de Farmacéuticos de Castilla-La Mancha (COFCAM) ha organizado un acto institucional en Cuenca el mismo día 25



de mediodía en la Biblioteca del Seminario, en el que se presentará oficialmente el nuevo Comité directivo y Plenario del Consejo Regional, se entregarán medallas a quienes dejan el plenario.

Para la tarde se han programado dos conferencias: “AEFLA y Federico Muelas, 50 años después”, a cargo de José Vélez. Y la titulada “La participación del profesional farmacéutico en la Salud Mental y la prevención del suicidio. Claves Data & Behavior”, por Nicolás Rodríguez (colaborador de Cuarto Milenio) y director de Dathos Science.

A nivel provincial, se van a iluminar de color verde (por la cruz verde de la farmacia) los edificios más emblemáticos de la provincia: la Diputación y el Ayuntamiento en Ciudad Real, el Ayuntamiento de Tomelloso, la Casa de Baños de Puertollano, la Torre del Vino de Socuéllamos, el Ayuntamiento de Alcázar de San Juan, el Teatro Ayala y el Ayuntamiento de Daimiel, el silo monumental de Almagro, los molinos y la rotonda de Herencia, la Puerta del Vino de Valdepeñas y, por primera vez, la fachada del Colegio de Farmacéuticos y la cooperativa farmacéutica Bidafarma.

También estamos promocionando la farmacia en las redes sociales y en los medios de comunicación clásico.

También queremos hacer esta semana una jornada de puertas abiertas a los institutos que forman a los técnicos de farmacia, nuestros compañeros que trabajan mano a mano con nosotros.

Ya a nivel nacional se lanzará el cuento ‘Una misión secreta’, de Sergio del Molino, un escritor y periodista muy sensibilizado con la ruralidad. El cuento representa muy bien la vida rural a través de la farmacia con la historia un niño que va a comprar unas medicaciones para su abuela. El cuento da una imagen muy clara de la cercanía de la farmacia.

**P.- Cambiando de tema. En 2024 el Colegio de Farmacéuticos de Ciudad Real cumple 125 años. ¿Lo conmemorarán de alguna manera especial?**

**R.-** La verdad es que el año que viene será un año muy importante para nosotros, porque es una cifra muy redonda para conmemorar. A tal efecto hemos creado una comisión de eventos. Queremos hacer distintos actos tanto para los farmacéuticos, porque creo que es algo festivo e importante para nosotros, así como para la sociedad en general, porque consideramos que es de valorar para la sociedad el contar un colegio con tanta historia. Por eso queremos hacer participe a toda la ciudadanía y a las asociaciones de pacientes de la conmemoración.

**P.- Por último, tomó posesión del cargo de presidenta del Colegio hace tres meses. ¿Cómo ha sido la toma de contacto durante el verano y cuáles serán sus acciones en el último trimestre del año?**

**R.-** Estamos trabajando en la línea del proyecto que teníamos. Hemos estado trabajando en verano y los primeros frutos se empezarán a ver a partir de octubre. Hemos trabajado en el tema de formación, que ya estaba bastante rodado en el colegio. Le hemos querido dar otra vertiente. Ahora, a partir de octubre que comienza el curso académico, se irá ampliando la oferta formativa. A la par también estamos trabajando para ampliar y modificar la página web. Creemos que es necesario porque la actual página web es un poco limitada y queremos más prestaciones. Además, también queremos implicar a los pacientes con una página web de referencia profesional.

Por otro lado, hemos seguido tratando temas organizativos internos de optimización de distintos circuitos internos, entre otras acciones.

Para finalizar me gustaría agradecer la oportunidad para dar visibilidad al farmacéutico con motivo del Día Mundial del Farmacéutico y agradecer siempre a la población la confianza y el cariño que nos transmiten en su día a día.



#DMF2023 #WPD2023

**Día Mundial del  
Farmacéutico**  
25 sep 2023



# FORTALECIENDO LOS SISTEMAS SANITARIOS CON LOS FARMACÉUTICOS

OBJETIVOS  
DE DESARROLLO  
SOSTENIBLE



**Farmacéuticos**  
Consejo General de Colegios Farmacéuticos





**Anuncio del Área de Industria y Energía de la Delegación del Gobierno en Castilla-La Mancha sobre información pública de la solicitud de Autorización Administrativa Previa, Autorización Administrativa de Construcción, Declaración de Utilidad Pública y Declaración de Impacto Ambiental de la planta solar fotovoltaica "FV Hibridación PE Alhambra" de 30,3 MWp y sus infraestructuras de evacuación, a ubicar en los términos municipales de La Solana y Alhambra (Ciudad Real), cuyo peticionario es PARQUES EÓLICOS CIUDAD REAL, S.L. (Expediente: Peol-FV-065).**

A los efectos de lo establecido en el artículo 53.1.a) y b) de la Ley 24/2013 de 26 de diciembre, del Sector Eléctrico, el artículo 36 de la Ley 21/2013, de 9 de diciembre, de Evaluación Ambiental y los artículos 125, 131 y 144 del Real Decreto 1955/2000, de 1 de diciembre, por el que se regulan las actividades de transporte, distribución, comercialización, suministro y procedimientos de autorización de instalaciones de energía eléctrica se somete al trámite de información pública la solicitud presentada por PARQUES EÓLICOS CIUDAD REAL, S.L. para la Autorización Administrativa Previa, Autorización Administrativa de Construcción, Declaración de Utilidad Pública y Declaración de Impacto Ambiental del proyecto de planta solar fotovoltaica "FV Hibridación PE Alhambra", de 30,3 MWp, y su línea de evacuación hasta la Subestación SE Alhambra 132/20 kV, en los términos municipales de La Solana y Alhambra (Ciudad Real). La planta será hibridada con el parque eólico de 34MW existente, del mismo nombre y sito en los mismos términos municipales (autorización de puesta en servicio en 2004 mediante Resolución del 18/06/2004 de la Delegación Provincial de Industria y Trabajo en Ciudad Real), evacuando de manera conjunta la energía generada a través de la Subestación transformadora existente "Alhambra 132/20 kV".

Los proyectos y documentación ambiental sometidos a consulta e información pública son:

- Proyecto "FV Hibridación PE Alhambra" (Suscrito por por B.M.C.G., junio 2023).

- Proyecto "Ampliación Subestación Alhambra 132/20 kV" (Suscrito por B.M.C.G., febrero 2023).

- Estudio de Impacto Ambiental "Planta Solar Fotovoltaica Hibridación Alhambra 30,303 MWp e infraestructura de evacuación. TM La Solana (Ciudad Real)", firmado en diciembre de 2021 por I.M.M.M., Técnico Superior en Gestión Forestal y del Medio Natural; J.M.R.A., Coordinador de Obras, Urbanismo, Impacto Ambiental y Consultoría y L.A.M.M., Responsable de Calidad y M.A.; su documento de síntesis y capas georreferenciadas.

- Expediente: Peol-FV-065

- Peticionario: PARQUES EÓLICOS CIUDAD REAL, S.L. con C.I.F. número B-13374038 y con domicilio social en Avenida de Europa, 10, Parque Empresarial La Moraleja, 28108 Alcobendas (Madrid).

- Objeto de la petición: solicitud de Autorización Administrativa Previa, Autorización Administrativa de Construcción, Declaración de Utilidad Pública y Declaración de Impacto Ambiental de la planta solar fotovoltaica "FV Hibridación PE Alhambra", con una potencia de 30,3 MWp y sus infraestructuras de evacuación, a

ubicar en los términos municipales de La Solana y Alhambra (Ciudad Real).

- Órgano competente: El órgano sustantivo competente para resolver las autorizaciones administrativas previa y de construcción, así como sobre la declaración de utilidad pública del proyecto es la Dirección General de Política Energética y Minas del Ministerio para la Transición Energética y el Reto Demográfico. El órgano competente para emitir la Declaración de Impacto Ambiental es la Dirección General de Calidad e Impacto Ambiental del Ministerio para la Transición Energética y el Reto Demográfico.

- Órgano tramitador: Área de Industria y Energía de la Subdelegación del Gobierno en Ciudad Real, sita en la Plaza de Cervantes, 1. (13071-Ciudad Real).

- Finalidad: Generación de energía eléctrica de origen fotovoltaico de manera combinada con la procedente del parque eólico existente, de cara a optimizar el vertido a red.

- Descripción de las instalaciones: La planta solar y su infraestructura de evacuación que se proyectan estarán ubicadas en los términos municipales de La Solana y Alhambra, en la provincia de Ciudad Real. Las principales características de las infraestructuras proyectadas son las siguientes:

- "FV Hibridación PE Alhambra":

- Ubicación: (ver RBDA del anexo).
- Superficie módulos: 44,90 ha.
- Superficie vallado: 61,60 ha.
- Nº módulos y potencia: 54.600 módulos solares fotovoltaicos de 555 Wp.
- Seguidor horizontal (1V).
- Inversores y potencia: 17 inversores de potencia nominal 1.508 kVA.
- Bloques de potencia: 4 bloques de potencia de 4 inversores y 1 bloque de potencia de 1 inversor.
- Potencia pico: 30,30 Mwp.
- Potencia instalada (nominal en inversores): 24,718 MW.
- Potencia limitada en el punto de conexión: 34 MW.

- Línea de evacuación LMT de 20 kV:

La conexión de la planta solar fotovoltaica con la subestación existente se realizará a través de una red de 5 líneas subterráneas de interconexión de tensión nominal 20 kV cuyo trazado discurre en general de forma paralela a los caminos existentes, siendo las principales características de esta red MT:

- Inicio: FV Alhambra.
- Final: Subestación Alhambra.
- Longitud total de zanjas: 10.386 m.
- Anchura de las zanjas: 0,6m, 0,8m, 1,5m y 3m, según zona.

- Ampliación "SE Alhambra":

Se ubica en la parcela 1 del polígono 92 del TM de La Alhambra (Ciudad Real). Se ampliará en 22,19 m2 la SE existente mediante la instalación de un centro de seccionamiento de 20 kV donde se alojarán cinco nuevas celdas para los circuitos

procedentes de la nueva planta solar.

En la configuración de la nueva instalación de la planta solar fotovoltaica en hibridación con la planta eólica "Alhambra", existente y operativa, las instalaciones de evacuación y conexión con la red eléctrica son comunes desde la "SE Alhambra 132/20 kV". Desde ella parte una línea ya existente de 132 kV en simple circuito hasta la Subestación La Paloma de Unión Fenosa donde se transforma a 220 kV para la conexión con la red de transporte de REE.

- Presupuesto total estimado de la planta solar fotovoltaica y sus infraestructuras de evacuación: 12.434.144 €

P.E.M. PLANTA "FV HIBRIDACIÓN PE ALHAMBRA" y LMT: 12.163.280,03 €  
P.E.M. AMPLIACIÓN "SE ALHAMBRA": 270.863,97 €

Las solicitudes de Autorización Administrativa Previa y Declaración de Utilidad Pública del presente proyecto, que se encuentra sujeto al procedimiento de evaluación de impacto ambiental ordinaria, están sometidas al trámite de información pública, realizándose de manera conjunta con el Estudio de Impacto Ambiental, conforme a los artículos 9 y 36 de la Ley 21/2013, de 9 de diciembre, de Evaluación Ambiental.

Lo que se hace público para conocimiento general y para que puedan ser examinados los citados documentos en la Subdelegación del Gobierno en Ciudad Real, sita en la Plaza de Cervantes, 1. 13071 Ciudad Real (la consulta presencial requerirá solicitar cita previa llamando al teléfono 926 989 103) en horario de 9h a 14h, o en la página web de la Delegación del Gobierno en Castilla-La Mancha (Proyectos, Campañas e Información; procedimientos de Información Pública):

[https://mpt.gob.es/delegaciones\\_gobierno/delegaciones/castillalamancha/proyect-os-ci/informacion-publica.html](https://mpt.gob.es/delegaciones_gobierno/delegaciones/castillalamancha/proyect-os-ci/informacion-publica.html)

para que, en su caso, puedan presentar por escrito las alegaciones que consideren oportunas en el plazo de TREINTA DÍAS, contados a partir del día siguiente al de la publicación del presente anuncio, mediante escrito dirigido según corresponda a cualquiera de los órganos de tramitación a través de las formas previstas en el artículo 16 de la Ley 39/2015, de 1 de octubre, del Procedimiento Administrativo Común de las Administraciones Públicas, en la Oficina de Información y Registro de la citada Subdelegación del Gobierno o bien a través del Registro Electrónico General:

<https://rec.redsara.es/registro/action/are/acceso.do>

(Subdelegación del Gobierno en Ciudad Real. Área Funcional de Industria y Energía)

La presente publicación se realiza asimismo a los efectos de notificación previstos en el art. 45 de la Ley 39/2015, de 1 de octubre, del Procedimiento Administrativo Común de las Administraciones Públicas.

Ciudad Real, lunes, 14 de agosto de 2023  
El Director del Área de Industria y Energía  
Pedro Tauste Ortiz

**RELACIÓN DE BIENES Y DERECHOS AFECTADOS**  
**Planta fotovoltaica:**

TM La Solana

FINCA DE PROYECTO	DATOS CATASTRALES		PLENO DOMINIO Y/O SERVIDUMBRES		NATURALEZA DEL TERRENO	TITULAR
	POLÍGONO	PARCELA	ÁREA OCUPADA PLANTA FOTOVOLTAICA (PLENO DOMINIO) (m2)	ÁREA OCUPADA CAMINOS DE ACCESO (SERVIDUMBRE) (m2)		
43	016	09016		145,06 m2	VT-VÍA DE COMUNICACIÓN DE DOMINIO PÚBLICO	Ministerio de Transportes, Movilidad y Agenda Urbana
44	016	09004		42,58 m2	VT-VÍA DE COMUNICACIÓN DE DOMINIO PÚBLICO	Ministerio de Transportes, Movilidad y Agenda Urbana
45	016	01092	14.567 m2		LABOR O LABRADÍO SECANO/PASTOS	Juan de Mata Montoya Mateos De La Higuera
47	016	01035	14.767 m2		LABOR O LABRADÍO SECANO	Gloria Serrano Alhambra
48	016	01034	11.145 m2		LABOR O LABRADÍO SECANO	Gloria Serrano Alhambra
49	016	01033	5.265 m2		LABOR O LABRADÍO SECANO	Herederos de Francisco Marín Alhambra
56	016	00783	26.203 m2		LABOR O LABRADÍO SECANO	Herederos de Gregorio Mateos-Aparicio Montoya
57	016	00782	51.523 m2		LABOR O LABRADÍO SECANO	Augusto Luna Montoya
58	016	00781	23.706 m2		LABOR O LABRADÍO SECANO	Abel Ruiz Peinado Ruiz Santa Quiteria
59	016	00780	44.915 m2		LABOR O LABRADÍO SECANO	Eugenio Gómez Pimpollo Delgado
60	016	00779	39.030 m2		LABOR O LABRADÍO SECANO	María Eugenia Serrano Posadas
61	016	00778	9.921 m2		LABOR O LABRADÍO SECANO	Antonio Salcedo Posadas Pedro Ignacio Salcedo Mateos Aparicio Francisca Posadas Jaime María Eugenia Serrano Posadas
62	016	00777	50.378 m2		LABOR O LABRADÍO SECANO	María Cortés Barón Casado
63	016	00769	15.220 m2		LABOR O LABRADÍO SECANO	Dominga Guerrero Romero Gabriel Pérez Moreno
64	016	00768	12.766 m2		LABOR O LABRADÍO SECANO	Fructuoso Fernando Naranjo Carrascosa
65	016	00767	56.539 m2		LABOR O LABRADÍO SECANO	Juan Alfonso Serrano De La Cruz Delgado Bárbara García Abadillo García Abadillo
66	016	00766	39.024 m2		LABOR O LABRADÍO SECANO	Francisco Blas Arroyo García Cervigón
67	016	00765	24.209 m2	51,82 m2	LABOR O LABRADÍO SECANO	Josefa Naranjo Peinado
68	016	00764	33.969 m2		LABOR O LABRADÍO SECANO	Augusto Luna Montoya
69	016	00763	23.356 m2		LABOR O LABRADÍO SECANO/PASTOS	Angela Jaime Jaime
70	016	00762	23.739 m2		LABOR O LABRADÍO SECANO/PASTOS	Antonio Ruiz Peinado Ruiz Santa Quiteria
71	016	00761	23.455 m2		OLIVAR	Angela Naranjo Naranjo
72	016	00759	22.246 m2		LABOR O LABRADÍO SECANO/PASTOS	Pilar Velasco Morales
73	016	00758	50.142 m2		LABOR O LABRADÍO SECANO	Encarnación Sánchez García De Dionisio

Líneas de evacuación:

TM La Solana

FINCA DE PROYECTO	DATOS CATASTRALES		PLENO DOMINIO Y/O SERVIDUMBRES						NATURALEZA DEL TERRENO	TITULAR
	POLÍGONO	PARCELA	LONGITUD TENDIDO (m)	SERVIDUMBRE ZONA SEGURIDAD DEL TENDIDO O CANALIZACIÓN (m2)	CÁMARA Nº	PLENO DOMINIO. SUPERFICIE CÁMARA / ARQUETA (m2)	SUPERFICIE TALA (m2)	SERVIDUMBRE OCUPACIÓN TEMPORAL (SERVIDUMBRE DE PASO) (m2)		
1	024	09014	5	33 m2				39 m2	VT-VÍA DE COMUNICACIÓN DE DOMINIO PÚBLICO	Ayuntamiento de la Solana



2	024	09013	10	60 m2				70 m2	HG-HIDROGRAFÍA NATURAL	Confederación Hidrográfica del Guadiana Mop
3	024	00028	113	680 m2	66	36 m2		757 m2	CR- LABOR O LABRADÍO REGADÍO	Ibéricos Vallehermoso Sociedad Limitada
4	024	00008	187	1.122 m2	63-64	72 m2		1.302 m2	CR- LABOR O LABRADÍO REGADÍO	Hermanos Mateos-Higuera SL
5	024	00007	190	1.141 m2	65	36 m2		1.336 m2	CR- LABOR O LABRADÍO REGADÍO	Explotaciones Puerto Vallehermoso SA
6	022	09010						1 m2	HG-HIDROGRAFÍA NATURAL	Confederación Hidrográfica del Guadiana Mop
7	022	00086						4 m2	VIÑA SECANO/CR LABOR O LABRADÍO REGADÍO	Hermanos Mateos-Higuera SL
8	021	00160						1 m2	CR- LABOR O LABRADÍO REGADÍO	Pedro Antonio Álamo Sánchez Gregoria Márquez Reinoso
9	020	09012	6	35 m2				41 m2	VT-VÍA DE COMUNICACIÓN DE DOMINIO PÚBLICO	Ayuntamiento de la Solana
10	020	09009	5	30 m2				37 m2	VT-VÍA DE COMUNICACIÓN DE DOMINIO PÚBLICO	Ayuntamiento de la Solana
11	020	09008	6	34 m2				24 m2	VT-VÍA DE COMUNICACIÓN DE DOMINIO PÚBLICO	Ayuntamiento de la Solana
12	020	09007	5	31 m2				27 m2	VT-VÍA DE COMUNICACIÓN DE DOMINIO PÚBLICO	Ayuntamiento de la Solana
13	020	09006	9	51 m2				288 m2	VT-VÍA DE COMUNICACIÓN DE DOMINIO PÚBLICO	Ayuntamiento de la Solana
14	020	09004		2 m2				7.705 m2	VT-VÍA DE COMUNICACIÓN DE DOMINIO PÚBLICO	Ayuntamiento de la Solana
15	020	00061	101	607 m2	23	36 m2		709 m2	LABOR O LABRADÍO SECANO/PASTOS	Carmen González del Campo Torres
16	020	00058	10	59 m2				123 m2	LABOR O LABRADÍO SECANO	Juan José Romero de Ávila González
17	020	00056	89	535 m2	35	36 m2	21 m2	446 m2	OLIVOS SECANO	Filomeno González Sánchez
18	020	00047	110	658 m2	34	36 m2		542 m2	LABOR O LABRADÍO SECANO	Mª Dolores González Ruiz 2Santa Quitería
19	020	00044	2672	16.033 m2	37-38-39-40-41-42-43-44-45-46-47-48-49-50-51-52-53-54-55-56-57-58-59-60-61-62	936 m2		14.003 m2	CR- LABOR O LABRADÍO REGADÍO	Hermanos Mateos-Higuera SL
20	020	00043	83	496 m2				444 m2	FE ENCINAR	Francisco Javier Arévalo Gigante
21	020	00042	82	490 m2	36	36 m2	48 m2	533 m2	OLIVOS SECANO	Antonio González Rodríguez Rabadán
22	020	00039	96	574 m2	33	36 m2		415 m2	LABOR O LABRADÍO SECANO	Francisco Montoya Moreno
23	020	00038	78	467 m2	32	36 m2		341 m2	LABOR O LABRADÍO SECANO	María Aguilar Montoya
24	020	00036	1	7 m2				57 m2	OLIVOS SECANO	Raúl Ruíz Sánchez
25	020	00035	115	693 m2	31	36 m2		581 m2	LABOR O LABRADÍO SECANO	Herederos de Petra Naranjo Prieto
26	020	00034	87	524 m2	30	36 m2		443 m2	LABOR O LABRADÍO SECANO	María Josefa Velasco Morales
27	020	00033	47	285 m2				268 m2	LABOR O LABRADÍO SECANO	Tomás Jaime Rodríguez Rabadán
28	020	00029	345	2.073 m2	27-28-29	108 m2		1.691 m2	LABOR O LABRADÍO SECANO	Pedro Antonio Alamo Sánchez
29	020	00028	63	378 m2	26	36 m2		310 m2	LABOR O LABRADÍO SECANO	Pedro Antonio Alamo Sánchez
30	020	00027	147	884 m2	25	36 m2		800 m2	LABOR O LABRADÍO SECANO/PASTOS	Pedro Antonio Alamo Sánchez
31	020	00022	72	430 m2	24	36 m2		508 m2	PASTOS	Herederos de Rosario Sánchez Serrano
32	020	00021	110	659 m2	22	36 m2		757 m2	LABOR O LABRADÍO SECANO	Pedro Ignacio Mateos Aparicio Lara
33	020	00020	107	644 m2	21	36 m2		538 m2	LABOR O LABRADÍO SECANO	Carmen González del Campo Torres
34	020	00019	121	725 m2	20	36 m2		603 m2	LABOR O LABRADÍO SECANO/PASTOS	Herederos de Francisco Alamo Chaparro
35	020	00018	77	462 m2	19	36 m2		388 m2	LABOR O LABRADÍO SECANO	Pilar Velasco Morales
36	020	00017	83	499 m2	18	36 m2		441 m2	PASTOS	Tomás Naranjo Jaime
37	020	00016	1	8 m2				54 m2	LABOR O LABRADÍO SECANO	Jenaro Arroyo García Cervigón
38	016	09029	4	21 m2				25 m2	VT-VÍA DE COMUNICACIÓN DE DOMINIO PÚBLICO	Ayuntamiento de la Solana
39	016	09028	5	28 m2				24 m2	VT-VÍA DE COMUNICACIÓN DE DOMINIO PÚBLICO	Ayuntamiento de la Solana
40	016	09027	6	37 m2				39 m2	VT-VÍA DE COMUNICACIÓN DE DOMINIO PÚBLICO	Ayuntamiento de la Solana
41	016	09026	5	27 m2				23 m2	VT-VÍA DE COMUNICACIÓN DE DOMINIO PÚBLICO	Ayuntamiento de la Solana
42	016	09025						2.983 m2	VT-VÍA DE COMUNICACIÓN DE DOMINIO PÚBLICO	Ayuntamiento de la Solana
46	016	01045	238	1.426 m2	13-14-15	108 m2		1.191 m2	LABOR O LABRADÍO SECANO	Maurilio Salcedo Martín Albo
47	016	01035	5	29 m2				33 m2	LABOR O LABRADÍO SECANO	Gloria Serrano Alhambra
50	016	00826	265	1.591 m2	16-17	72 m2		1.331 m2	LABOR O LABRADÍO SECANO	Diego Naranjo García de Dionisio María Dolores Romero de Ávila Román
51	016	00814	168	1.008 m2	12	36 m2		855 m2	LABOR O LABRADÍO SECANO	Herederos de Arroyo Salceso Felicia
52	016	00813	385	2.311 m2	8-9-10-11	144 m2	4.284 m2	1.973 m2	VIÑA SECANO	Rafael Díaz Cano Parra
53	016	00789						1 m2	LABOR O LABRADÍO SECANO	Herederos de Peinado García Uceda Casta
54	016	00788	41	248 m2	1	36 m2		327 m2	LABOR O LABRADÍO SECANO	En Investigación
55	016	00786	658	3.949 m2	2-3-4-5-6-7	216 m2		3.647 m2	LABOR O LABRADÍO SECANO	Pedro Antonio García Cervigón Guerrero

**TM La Alhambra**

FINCA DE PROYECTO	DATOS CATASTRALES		PLENO DOMINIO Y/O SERVIDUMBRES						NATURALEZA DEL TERRENO	TITULAR
	POLÍGONO	PARCELA	LONGITUD TENDIDO (m)	SERVIDUMBRE ZONA SEGURIDAD DEL TENDIDO O CANALIZACIÓN (m2)	CÁMARA Nº	PLENO DOMINIO. SUPERFICIE CÁMARA / ARQUETA (m2)	SUPERFICIE TALA (m2)	SERVIDUMBRE OCUPACIÓN TEMPORAL (SERVIDUMBRE DE PASO) (m2)		
74	093	00119	249	1.495 m2	67-68-69	108 m2	18 m2	1.790 m2	LABOR O LABRADÍO SECANO/REGADÍO/PASTOS/IMPRODUCTIVO	Ibéricos Vallehermoso Sociedad Limitada
75	092	09002	9	52 m2				155 m2	VT-VÍA DE COMUNICACIÓN DE DOMINIO PÚBLICO	Ayuntamiento de Alhambra
76	092	00001	210	1.260 m2	70-71	72 m2		1.292 m2	LABOR O LABRADÍO SECANO/MATORRAL/ FE ENCINAR	Fundación Beneficio Asistencial Legado Bustillo

**Edificio O&M:**

**TM La Alhambra**

FINCA	DATOS CATASTRALES		PLENO DOMINIO Y/O SERVIDUMBRES		NATURALEZA DEL TERRENO	TITULAR
	PARCELA PROYECTO	POLÍGONO	PARCELA	AFECCIÓN EDIFICIO O&M (PLENO DOMINIO) (m2)		
76	092	00001		117 m2	LABOR O LABRADÍO SECANO/MATORRAL/ FE ENCINAR	Fundación Beneficio Asistencial Legado Bustillo





## Segis, Kaótico y Lágrimas de Sangre prometen 'reventar' el Estayike de Piedrabuena

El festival de Piedrabuena vuelve a apostar por grupos de referencia estatal en el punk rock y en el rap para su decimoquinta edición. El cartel además suma Me Fritos and the Gimme Cheetos, y dos bandas locales, Presión y Chándal

Texto: Noemí Velasco  
Fotos: Lanza





**E**l punk rock más clásico cogerá fuerza junto al rap protesta en la decimoquinta edición del Estayike. El festival de música alternativa de Piedrabuena, uno de los más esperados en la provincia, volverá a ser uno de los principales eventos de la programación cultural de otoño en la provincia. Se celebrará el próximo 11 de noviembre y a la cita acudirán tres bandas de referencia: Segismundo Toxicómano, Kaótico y Lágrimas de Sangre.

La Asociación Somos Así Destayike, con dieciséis años de trayectoria, vuelve a estar al frente de este festival que fundó y que ha llegado a reunir en alguna edición a 2.000 personas. “Acercar la cultura, la música y conciertos de primer nivel a los pueblos nunca ha dejado de ser el objetivo”, confirman desde la organización, que está dispuesta a “reventarlo” este año.



### **Punk rock vasco y un grupo que los jóvenes aman**

Hacia tiempo que el Estayike tenía una deuda pendiente con Segis, una de las pocas bandas de primera línea en el punk rock estatal que no había pasado por él. Formada en 1997 en Vitoria, cuando vender 5.000 discos era una auténtica proeza, la banda que conquistó oídos con ‘Mundo tóxico’ y que recuerda a los británicos Cock Sparrer, nunca ha perdido la forma. Así lo demuestran en ‘Sangre fácil’, en la ‘Trilogía’, y en cada concierto.

Pero el festival no ha tenido suficiente con un cabeza de cartel de punk rock, sino que trae dos. El segundo es Kaótico, otro de los grupos que faltaban en la larga lista del Estayike, por donde han pasado desde El Drogas a Gatillazo. Los de Salvatierra nunca han dejado de publicar y eso que lo podrían haber hecho después de componer auténticos himnos como ‘Otra noche’. El ejemplo es su último disco, ‘Sin filtro’.

Adaptarse a los nuevos tiempos llevó hace dos años al Estayike a meter rap y no hay duda del éxito, pues después de traer a SFDK y Toteking, vuelve a incorporar un grupo donde el protagonista es el verso. Lágrimas de Sangre suena a rap, tiene tintes de rock, ritmos reggae, y es una apuesta segura para el público más joven. Con ‘Viridarquia’ pegaron el pelotazo y ya todos corean ‘Voy a celebrarlo’ o ‘Quemar el mar’.

### **‘Punk-jarana’ con Me Fritos and the Gimme Cheetos**

En los últimos meses, la Asociación Somos Así Destayike ha incorporado en sus filas caras nuevas, ha bajado la media de edad y eso se nota. De ahí salen Me Fritos

and the Gimme Cheetos. Dicen que hacen ‘punk-jarana’ y en su repertorio hay versiones de canciones de toda la vida y súper conocidas, como ‘Un velero llamado libertad’ de José Luis Perales, ‘Cómo yo te amo’ de Rocío Jurado o el ‘Waka waka’ de Shakira.

### **La apuesta por lo local: Presión y Chándal**

Lanzadera de grupos locales de la provincia, esta edición del Estayike no va a ser una excepción. De la capital incorporan a Presión, una banda joven, con músicos conocidos en el entorno y que vuelven al punk rock de los orígenes, después del boom por los sonidos hardcore que hubo hace unos años. ‘Seguimos a fuego’ y ‘Soñando escapar’ destacan entre sus temas, pero están a punto de lanzar un nuevo trabajo.

Y de Miguelturra, que todavía es uno de los puntos de referencia en Ciudad Real en cuanto a creación musical, viene Chándal. La banda sin duda es un verso suelto en la provincia, donde apenas hay nu metal. Ya sorprendieron con su primer trabajo, ‘Pentágono’, con canciones como ‘A. Ojeda’, y en el Estayike presentarán su segundo EP, que incluye ‘La barrera’, ‘Lobos’ y ‘Otro ritmo’.

### **La venta de entradas del Estayike**

Ya ha comenzado la cuenta atrás. Desde este viernes está abierta la venta de entradas online a través de la plataforma Wegow. Con precios populares, las entradas anticipadas son de 18 euros y en taquilla serán a 20. También habrá una promoción de 15 euros para las 100 primeras entradas en los puntos de venta físicos de Piedrabuena (Virus Barber y bar Contreras).



## Ataxia, la gran desconocida, se combate desde la sede central de Fedaes en Ciudad Real

Siendo una de las 'enfermedades raras' más comunes, la Ataxia afecta a unos 13.000 personas en España y desde enero de este año la sede central de la Federación de asociaciones del país 'Fedaes', que trabaja en favor de la investigación para atajarla y mejorar la vida de los pacientes, se encuentra en Ciudad Real capital, donde se celebrarán en noviembre unas Jornadas de Convivencia que darán paso a otras Científicas y Médicas en las que se valorarán los retos presentes y de futuro y nuevos tratamientos.

Fedaes conmemorará, así mismo, este lunes 25 de septiembre el Día Internacional de la Ataxia mediante la instalación en las plazas Mayor y de la Constitución de mesas informativas y petitorias en las que sensibilizará y recaudará fondos destinados a la investigación.

Trastorno caracterizado por la disminución de la capacidad de coordinar movimientos, manifestándose como temblor de partes del cuerpo durante la realización de movimientos voluntarios y dificultad para realizarlos de forma precisa y mantener el equilibrio, la Ataxia puede hacer acto de presencia de forma muy diversa en los afectados.

“En principio, empieza con una pérdida de equilibrio y, progresivamente, vas perdiendo fuerza y coordinación en los miembros inferiores, luego se traslada a los superiores, al habla, vista, oído, corazón,... Puede dar un montón de problemas”.

“Es progresiva y muy lenta”, teniendo en cuenta de que son muy diversos “los casos porque cada persona es un mundo, le afecta de manera totalmente diferente”, siendo frecuentes como síntomas la descoordinación y pérdida de equilibrio y, al final, la necesidad en la mayoría de los casos de tener que ir en silla de ruedas, describe Javier Enealdo Romano, tesorero de la Federación.

“Hay infinidad de tipos de Ataxias”, entre ellas las genéticas como las recesivas, en las que los padres son portadores pero no la desarrollan -como en el caso de Javier Enealdo, que padece Ataxia de Friedreich-, y las dominantes, en las que los progenitores las sufren. Pudiendo aparecer los síntomas en cualquier etapa de la vida, factores genéticos, ambientales y personales influyen en la evolución de las ataxias, siendo la mayoría progresivas, que co-



**La Federación de Ataxias de España trabaja para todo el país desde enero en la capital manchega. Especialistas participarán en noviembre en unas Jornadas Científicas y Médicas**

Texto: **Arsenio Ruiz**

Fotos: **J.Jurado**

mienzan con una ligera sensación de falta de equilibrio al caminar -'marcha ebria'- y acaban siendo altamente discapacitantes.

Más de un centenar de personas, en bastantes ocasiones relacionadas con otras patologías, sufren ataxias en la provincia de Ciudad Real, a cuya capital, tras situarse previamente en Gijón y Valladolid, se ha trasladado la sede nacional de Fedaes, en concreto a la Avenida Tablas de Daimiel 21, 1C, desde donde se ofrece asesoramiento y ayuda jurídica, así como información sobre múltiples aspectos desde, por ejemplo, cómo solicitar los grados de discapacidad o tarjetas de aparcamiento a encontrar las unidades de referencia sanitarias más





próximas para la atención de la ataxia que, para muchos, sigue siendo “una gran desconocida”.

También se imparten fisioterapia, logopedia y yoga online; se organizan viajes específicos del Inmerso muy adaptados para personas con discapacidad, siendo una de las pocas que lo llevan a cabo en el país; y se presta material ortopédico como grúas, asideros de mano portátiles con ventosas, andadores, rampas y sillas de ducha y bañera. Así mismo, con puertas y pasillos anchos para facilitar el paso de la silla de ruedas y cuarto de baño adaptado, el piso donde tiene la sede la Federación dispone de tres habitaciones y una de ellas está habilitada para estancias de un día de pacientes que deben desplazarse hasta Ciudad Real para consultas médicas, servicio que podría ampliarse a otras habitaciones de la vivienda.

Con Isabel Campos como presidenta a nivel local y nacional, la Federación de Ataxias de España celebrará del miércoles 15 al viernes 17 de noviembre unas Jornadas de Convivencia en Ciudad Real para una treintena de personas y en las que habrá excursiones, ocio inclusivo, talleres de rehabilitación,

**“En principio, empieza con una pérdida de equilibrio y, progresivamente, vas perdiendo fuerza y coordinación en los miembros inferiores, luego se traslada a los superiores, al habla, vista, oído, corazón,... Puede dar un montón de problemas”**

logopedia, fisioterapia, ortopedia y psicología.

Este encuentro, que cuenta con el respaldo de la Junta de Comunidades de Castilla-La Mancha, servirá de preámbulo a la celebración el viernes 17 y sábado 18 de noviembre de las Jornadas Científicas y Médicas sobre Ataxia, las cuales se llevan realizando desde 2001. Unas doscientas personas, entre ellas médicos especialistas de dentro y fuera del país, asistirán a este foro, organizado con el apoyo del Ministerio de Derechos Sociales y Agenda 2030

y al que se estima que acudan representantes de la farmacéutica británica que prevé comercializar en Europa un novedoso tratamiento aprobado por la Administración de Alimentos y Medicamentos ‘FDA’ de Estados Unidos y al que tiene que dar ‘luz verde’ la Agencia de Medicamentos Europea ‘EMA’.

#### ‘Desafío Inmortales/Vida’

En el ámbito de la sensibilización y la recaudación de fondos para la investigación, se hallan iniciativas como la de ‘Desafío Inmortales/Vida’, impulsada por un grupo de deportistas de la localidad toledana de Fuensalida en apoyo de su amigo Efrén Gómez, que sufre ataxia cerebelosa. Tras completar el pasado año diez triatlones en diez días en una decena de ciudades españolas, este verano se trasladaron a los Dolomitas, en Italia, para afrontar un nuevo reto en sus montañas, ríos y lagos, animando con este desafío, en colaboración con Fedaes, a realizar donaciones en la plataforma ‘migranodearena’ para la adquisición de un vehículo adaptado. En relación con este reto solidario, ya se ha superado el objetivo de reunir 10.000 euros cuando aún quedan cerca de cuarenta días para que culmine la campaña de crowdfunding.



# Postales del Universo



**GRAN GALAXIA DE ANDRÓMEDA (M31).** - Esta es la galaxia más cercana a la nuestra, y por tanto la que mejor podemos estudiar porque podemos ver muchas estrellas y nebulosas que tapan lo que hay detrás. Aun así, M31 está a 2.5 millones de años luz de nosotros, y es de hecho uno de los objetos más grandes, y unos simples prismáticos como los que usamos para el campo nos permiten distinguir las bandas oscuras que apreciamos en la fotografía en la fotografía, como Messier 110 (M110). Este próximo mes de Octubre es el ideal para disfrutar de su contemplación en el cielo nocturno: de Febrero a Junio recorren en una sola toma el gran tamaño angular de seis lunas llenas de ancho que tiene esta galaxia. Consulten como siempre más detalles sobre este objeto.



# Lanza

Semanario de La Mancha

VIERNES, 22 DE SEPTIEMBRE DE 2023

# Fercatur 2023



# Marín: “Queremos que Fercatur sea el Fenavin del mundo de la caza”

La edición de 2023 tendrá una dimensión más transversal, con infinidad de actividades, para superar los 20.000 visitantes

Texto: **Julia Yébenes**

Foto: **Elena Rosa**

**L**a Feria Nacional de la Caza, Pesca y Turismo de Naturaleza (FERCATUR) ha abierto sus puertas este viernes (hasta el domingo) con una de las ediciones más ambiciosas y extensas. Entre sus grandes novedades destaca la exposición ‘Instinto animal’, de Garoz, una oportunidad para que todos los visitantes, especialmente los jóvenes, conozcan la relación del hombre con las especies cinegéticas desde sus orígenes. Carlos Marín, presidente de la Federación Empresarial de Ciudad Real (Fecir), organizadora de la exitosa cita, celebra la dimensión del evento, tanto por el espacio expositivo -con 15.000 metros cuadrados- en el complejo del IFEDI, como por la oportunidad para volver a reivindicar el carácter sostenible y de conservación de la caza, la pesca y el turismo cinegético. También es, subraya en una entrevista, motor económico y de riqueza para los pueblos de la provincia y la región, pues tiene un retorno de 600 millones de euros. Con estos mimbres, el futuro pasa, según Marín, por profesionalizar y rentabilizar la feria tras convertirla “en el Fenavin de la caza”.

**PREGUNTA.** - Este viernes 22 de septiembre se abre Fercatur 2023, ¿cuáles son sus principales novedades?

**RESPUESTA.**- Es una feria en la que se volverá a ver la importancia de la caza, la pesca y el turismo en territorios con tradición cinegética. Es un sector que genera 6.000 millones, con 600 de retorno, y más de 185.000 puestos de trabajo en España. Si bajamos a nuestro terruño, muchos pueblos de Ciudad Real viven de esta actividad porque tienen trabajo durante el invierno. Las cuadrillas de cazadores, cada vez con más mujeres, van a la tienda y al bar de los municipios más cinegéticos, y unos van a cazar, y otros van a hacer turismo natural, cultural o turístico. Además, son personas muy especializadas en el campo, por el vínculo directo y natural que tienen con el entorno. Entre las exposiciones está la de ‘Instinto animal’, de Garoz (también se expondrán ‘Historia de las monterías de España’, y otras de fotografía y pintura que pertenecen a la colección Félix Rodríguez de la Fuente), que es importantísima, hecha expofeso para Fercatur, en la que se va a describir el significado de la caza en la evolución del hombre y en la que se va a poder hacer un safari para los sentidos. Las familias van a poder tocar y oler lo que es la caza. El atrio se convertirá en un espacio cultural. También tenemos actividades de gastronomía y, gracias a la Asociación de Hostelería, volveremos a contar con un concurso de tapas de carne de caza, cuya ganadora irá a Ma-



drid Fusión. Habrá un sitio denominado ‘Sabores de la Caza, en el que los visitantes podrán degustar su bebida con una selección de pinchos elaborados con la carne de caza como producto principal. Hay otra actividad muy atractiva, sobre todo para los niños, como es la visión nocturna de animales que habrá en La Atalaya. El domingo será un día especial por la celebración del II Día Nacional de la Caza, organizada por la Federación Nacional de la Caza, además de un desfile de las diferentes modalidades de caza existentes. Habrá una caldereta de carne de ciervo para 700 personas, además de demostraciones, talleres para familias, concurso de pesca, adiestramiento de perros, exhibiciones del Seprona, y proyecciones de cine. Es un Fercatur muy completo, a tenor de las líneas marcadas por la comisión asesora, compuesta por Atica, Aproca, Asiccaza, Asaja y la Universidad de Castilla-La Mancha. La feria servirá para mostrar la diversidad del sector, cada vez con más incorporaciones de jóvenes y mujeres, pues hay grandísimas

tiradoras olímpicas de tiro al plato y grandísimas cazadoras. En conjunto, servirá para reivindicar el carácter sostenible y de conservación del ámbito rural, y el papel del control de especies como actividad deportiva y también para paliar los muchos problemas en el mundo agrario con las plagas de conejos, o los accidentes por el exceso de corzos y jabalíes.

**P.- En la pasada edición hubo unos 25.000 visitantes, que ponen de manifiesto la consolidación de la feria como referente en el sector cinegético y turístico, ¿Qué perspectivas de público tienen para este año? ¿A quién pretenden atraer?**

**R.-** La exposición de Garoz va a tirar mucho de las familias, también ese Día Nacional de la Caza atraerá a jóvenes. Creo que superaremos con creces las cifras del año pasado, sobre todo por la ilusión y porque le hemos dado un giro, abriendo otras opciones dentro del turismo rural, con el óleoturismo o el enoturismo. Son opciones que contemplan algunas fincas que se



están reinventando, y no sólo llevan partidas de caza sino otras actividades como visionados de animales. Es interesantísima la feria por ese cambio que hemos introducido.

**P.- Recuérdeme las cifras de exposición de la feria, que este año se celebrará en el pabellón ya renovado.**

**R.-** Son 15.000 metros cuadrados de expositores, con 170 stands y algunos en lista de espera. También estarán presentes muchos ayuntamientos para exponer su oferta de turismo cultural, cinegético y gastronómico. Queremos ir hacia un modelo cada vez más especializado.

**P.- Fercatur no es una feria estrictamente de negocios, ¿pero manejan alguna cifra de beneficios o ingresos de pasadas ediciones?**

**R.-** Para los expositores de venta directa es muy rentable. Este año hemos hecho un cambio y habrá más presencia de empresas dedicadas a la organización y explotación comercial de la caza (orgánicas), que venden experiencias, y habrá que cuantificarlo. El impacto en la capital está también plasmado, a través de la Asociación de Hostelería, que nos confirman que los restaurantes están llenos. Queremos que Ciudad Real sea una ciudad de congresos y que Fercatur sea, junto a la Feria Nacional del Vino (Fenavin), de las más importantes de la provincia y la región. Queremos que Fercatur vuelva a ser la feria que fue y que se convierta una feria de negocio. Queremos que se vendan equipos para cazar pero también experiencias de otro tipo de turismos. Tenemos la intención de cuantificar todo esto para el año que viene.

**P.- ¿El futuro de la feria pasa por la profesionalización?**

**R.-** Sí. Nuestro referente es Fenavin, vamos a ir copiando lo que se hace en la feria del vino, y, salvando



las distancias, queremos ser el Fenavin del mundo de la caza. Queremos que vengan personas de toda España, que hagan negocio y, sobre todo, que se especialicen. Castilla-La Mancha es el mejor sitio para desarrollar el turismo cinegético, pero también en otros

puntos de España. Queremos que se amplíe y que sea la feria a la que todo el mundo quiera venir porque vamos incorporando cosas e innovando.

**P.- A nivel institucional, la Diputación es el pilar fundamental, pero también cuentan con colaboración de otras administraciones, ¿seguirán en esta línea tras el cambio en las corporaciones?**

**R.-** Las relaciones siguen siendo igual. En el caso de la Diputación ha aumentado la aportación económica por actividades como la de la exposición de Garoz. El nuevo equipo estaba recién llegado y se ha adaptado al proyecto bastante bien, aunque quiero hacer un llamamiento a los responsables actuales de ferias en la institución porque el mundo de la caza y del turismo rural no solo se defiende en los mítines, sino también actuando y apoyando a Fecir y a las instituciones que organizan actividades sobre el sector. También nos apoya la Junta de Comunidades, con una gran implicación y el compromiso de aumentar la partida el año que viene, además del Ayuntamiento de Ciudad Real, Globalcaja y el IREC.

**P.- ¿O sea que tiene el futuro financiero asegurado?**

**R.-** Estamos muy ilusionados. Hay que darle un giro profesional y hay que hacer caso a los expertos que forman el comité asesor. Fercatur tiene que ir hacia una optimización de sus recursos.

**P.- También está el compromiso del nuevo presidente de la Diputación con el Museo de la Caza**

**R.-** Fercatur tiene que tener un papel importante en el museo, en lo que significa escuchar a los protagonistas. Tiene que contar con la asesoría de quienes saben como cuando vas al coto, que hay que escuchar al guarda. Así, entre todos se podrá hacer un proyecto muy interesante porque Ciudad Real es donde están todas las asociaciones relacionadas con este ámbito y el lugar ideal para la ubicación del museo.

22, 23 y 24 de septiembre 2023  
Pabellón Ferial de Ciudad Real (IFEDI)

**FERCATUR**

FERIA NACIONAL DE LA CAZA, PESCA Y TURISMO

www.fercatur.es

Organiza: federación empresarial de ciudad real **CEOE - CEPYME**

Patrocina:

Colaboran: Instituto Municipal de Promoción Económica, Formación y Empleo



# Luis F. Villanueva (Aproca): “La sociedad está cada vez más alejada del mundo rural”

El presidente de la Asociación de Propietarios Rurales para la Gestión Cinegética y Conservación del Medio Ambiente (Aproca), Luis Fernando Villanueva, ha comentado las previsiones de la Asociación de cara a la celebración de Fercatur y las reivindicaciones del sector cinegético tanto en clave autonómica como nacional

Texto: **J.M. Beldad**

Foto: **Lanza**

**L**a licencia interautonómica de caza, un Plan Regional de Recuperación de Caza Menor o una línea de compensación de impacto para todos aquellos afectados por la modificación del entorno rural, son algunos de los puntos que Aproca reclama a las Administraciones para “asegurar el futuro” del sector cinegético, según Villanueva.

**P.- ¿Qué previsiones manejan de cara a Fercatur?**

**R.-** Afrontamos la Feria con ilusión, pero esta quizás de forma especial. Primero, por ser el primer año que se hace en IFEDI. Y, segundo, porque creemos que este cambio de escenario será un año 0 de cara a volver a ilusionar a la gente en el ámbito cinegético. Ojalá y sirva para recuperar el esplendor que tuvo Fercatur en tiempos pasados. Hay que buscar el objetivo de que sea una Feria de referencia nacional.

**P.- ¿Por qué es tan importante la Feria?**

**R.-** Supone un punto de inflexión tanto en el ámbito comercial y como en imagen. Es necesario exponer qué es la caza, y desde Aproca queremos transmitir los valores económicos, sociales y de conservación que aporta el sector cinegético. La línea a seguir es descubrirle a la gente qué es el mundo rural a una sociedad cada vez más alejada y cada vez más urbana.

**P.- Próximamente comenzará la temporada de caza. ¿Cuáles son las expectativas?**

**R.-** Son muy positivas. Se ha vuelto a los índices de caza que había antes de la pandemia, aunque va a ser un año muy duro. Un verano extremadamente seco ha provocado una gran inversión en los cotos para cuidar a los animales con alimentación suplementaria, agua, etc.

Esto evidencia el gran esfuerzo que hace el sector cinegético instalando y reabasteciendo comederos, bebederos, casi a diario.

**P.- ¿En qué situación se encuentran la caza mayor tras la epidemia de la enfermedad hemorrágica epizootica (EHE)?**

**R.-** Sigue la preocupación por la enfermedad, que ha causado una situación muy grave, ya que han sido muchos los animales muertos. Desde Aproca hemos notado una falta de apoyo público y creemos que se

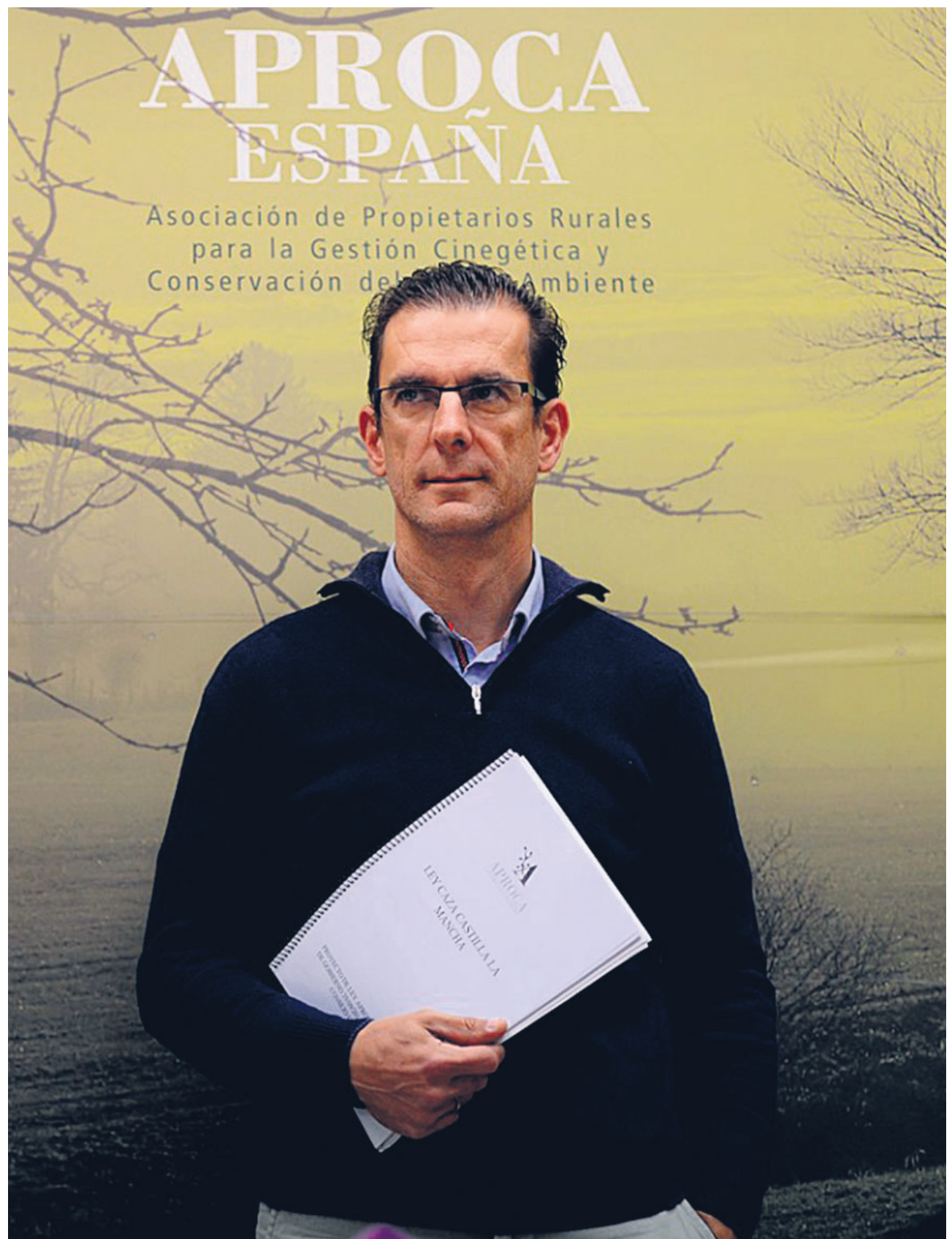

podrían haber hecho las cosas mucho mejor, informando antes y mejor.

Y, sobre todo, invirtiendo recursos públicos en aquellos cotos que han gastado tanto dinero en su mantenimiento. Durante el mes de septiembre se hacen los censos y se verá cuál ha sido la incidencia. Con todo, la temporada se afronta con ánimo positivo.

**P.- ¿Y la caza menor?**

**R.-** Es muy importante recuperar las poblaciones de caza menor. Es absolutamente básico. Hay especies como el conejo, que hay superpoblaciones que están donde no queremos que esté, pero en las zonas históricas donde debería estar la población es mínima. Desde Aproca hemos instado al Gobierno regional



a crear un Plan Regional de Recuperación de Caza Menor, especialmente de la perdiz roja. Lo consideramos necesario. La perdiz roja y otras aves esteparias se ven muy afectadas por los cambios de modelo de explotación del medio rural. Las Administraciones tienen que mostrar su apoyo tanto legislativamente como económicamente.

**P.- Durante los recientes periodos electorales se ha visto el movimiento 'La caza también vota'. ¿Qué reivindica y dónde se sitúa Aproca?**

**R.-** Es necesario que el Gobierno atienda los requerimientos del sector cinegético. Hay medidas de actuación urgentes que se tienen que poner encima de la mesa. Entre ellas, la modificación legislativa no puede tardar más. Hay ciertos artículos que dificultan mucho el modelo de gestión de caza que existe en la región.

**P.- Ustedes piden la licencia interautonómica de caza. ¿En que situación se encuentra?**

**R.-** Castilla-La Mancha sigue siendo de las pocas regiones importantes en el sector cinegético que todavía no tiene licencia interautonómica. La medida está puesta encima de la mesa y pedimos que la caza se defienda sin complejos en la región. No sólo hay que poner dinero como recurso, también las facilidades administrativas para que los cotos de caza sean garantes de un modelo económico y de conservación.

**P.- ¿Cuál es la situación actual respecto a las licencias de caza?**

**R.-** Si se mira la serie histórica, hay un ligero descenso. Se debe a la unificación de las licencias. Desde

Aproca creemos que la ausencia de licencia interautonómica limita a los cazadores a venir a Castilla-La Mancha, ya que supone un gasto extra. Por eso sería una medida tremendamente positiva y necesaria.

**P.- Durante los últimos tiempos se han vivido momentos convulsos en lo que se refiera a la legislación que afecta al sector cinegético todo lo relativo a la Ley de Bienestar Animal. ¿Cómo han recibido su implementación?**

**R.-** Es una ley por la que hemos luchado muchísimo en ciertos puntos. Dejar a los perros de caza fuera del ámbito de ella supuso una gran victoria. Pero desde Aproca queremos dejar claro que esta ley es una espada de Damocles para el sector cinegético y tiene un marcado carácter ideológico. Además, supone un paso atrás. Quien piense que esta ley protege a los niveles se equivoca. Lo único que hace es dificultar la tenencia de animales.

**P.- ¿A qué se refiere concretamente?**

**R.-** Nos parece un disparate que se dote de derechos a los animales. Si no pueden tener obligaciones, ¿cómo va a tener derechos? Los animales deben tener una calidad de vida y un bienestar, pero no se les puede humanizar.

**P.- La Agenda 2030 supone una transformación en el medio rural en busca de las energías limpias y renovables. Cada vez se ve más terreno ocupado por placas solares, parques eólicos, etc. ¿Cómo les afecta esta transformación del paisaje a los cotos y a los participantes del sector cinegético?**

**R.-** Lo cierto es que plantea una situación muy pre-

ocupante. Recientemente, Aproca se reunió en Madrid por la instalación de más de 7 000 hectáreas de placas solares. La energía limpia hace falta, pero las consecuencias son inevitables. Y todo dependerá de cómo se gestionen.

**P.- ¿Aproca tiene alguna reivindicación específica respecto a estas situaciones?**

**R.-** Desde la Asociación creemos que es necesario que se obligue una compensación de impactos que compense las enormes pérdidas que se producen. Por concepto, nosotros estamos en contra de la instalación de cualquier tipo de infraestructura de este tipo.

**R.- Pero son inevitables.**

**R.-** Así es. Y ya que se va a hacer porque se tiene que hacer, hay que intentar que se hiciera en zonas con un impacto mínimo. Tanto visuales como en las propiedades del terreno. Y ahí se debe compensar al agricultor, al propietario del coto de caza... Madrid va a establecer una línea de compensación de impactos. Y desde Aproca queremos empezar a reivindicar este tipo de normativas en Castilla-La Mancha.

**P.- ¿Cómo ve el futuro del sector cinegético? ¿Aparecen cazadores jóvenes?**

**R.-** Seguirá ahí y con relevancia. No hay que perder de vista la figura del cazador, que resulta importantísima para la conservación del ecosistema. Los jóvenes cazadores se tienen que incorporar a través de la caza menor, y de ahí la reivindicación de Aproca de repoblar las especies que abarca la disciplina.

#### INFORMACIÓN

Avda. Rey Santo, 8 - 2ª planta  
EDIFICIO CASTILLO  
13001 CIUDAD REAL  
Tel.: 926 23 20 29  
[info@aprocaclm.org](mailto:info@aprocaclm.org)



**APROCA**  
CASTILLA-LA MANCHA

*en defensa del sector*  
**CINEGÉTICO**

## Asóciase y obtendrá múltiples ventajas

### objetivo

defender todos los aspectos relativos al Sector Cinegético y, especialmente, los derechos de la Propiedad Privada.



### servicios SOCIOS

- Redacción de Planes de Ordenación Cinegética.
- Gestión Administrativa de toda la documentación relativa al coto.
- Ampliaciones, segregaciones y cambios de titularidad de cotos de caza.
- Seguro de Responsabilidad Civil con las mejores coberturas para fincas privadas existente actualmente en España.
- Notificaciones de monterías, ganchos y batidas.
- Asesoramiento técnico
- Central de Compras [www.gestiondecotos.com](http://www.gestiondecotos.com) con todo tipo de material para las fincas.



Visítanos en FERCATUR. Stand nº 28



# Rabadán: “Fercatur es una clara muestra de lo que genera el sector”

El presidente de la Federación de Caza de Castilla-La Mancha, Agustín Rabadán, destaca la importancia de la celebración de la Feria Nacional de la Caza, Pesca y Turismo, e insta a las administraciones a defender “sin ambages” este ámbito

Texto: **Julia Yébenes**

Foto: **Lanza**

**P**REGUNTA.- Como presidente de la Federación de Caza, ¿qué opina de citas como Fercatur a la hora de impulsar la importancia del sector cinegético y del turismo de naturaleza?

**R**ESPUESTA.- Desde la Federación de Caza, entendemos que, eventos de este tipo, y particularmente Fercatur, que es la feria de caza más importante de la región, es el escaparate perfecto para mostrar al público en general, a los no cazadores todo lo que supone y representa la caza, particularmente en nuestra región, donde muchos de nuestros pueblos, sencillamente, dependen de la caza. Es una clara muestra de todo lo que genera el sector a nivel económico, laboral, social, deportivo, ya que aún tradición y nuevas tecnologías. Y además sirve para visibilizar ante nuestros dirigentes y administraciones, y ante la opinión pública en general, la fortaleza del sector cinegético. Se trata de un ámbito que debe ser una



apuesta clara y que necesita de un apoyo y defensa sin ambages por parte de nuestras administraciones.

**P.- ¿Qué actividades va a desarrollar la Federación en la feria?**

**R.-** Tenemos planificada una agenda de actividades intensísima, donde tendrán cabida mesas redondas con influencers y campeonas de distintas modalidades de caza, en las que la mujer será la protagonista.

También organizaremos exhibiciones de cetrería dirigidas a críos y mayores, otras de adiestramiento canino, entrega de regalos, acciones de nuestra sección de jóvenes cazadores, además de ofrecer información a cazadores y a las sociedades de la situación actual de la caza, y de participar en la presentación de libros. El domingo el día de la caza donde se darán cita representantes del sector a nivel nacional

**P.- ¿Puede recordar la importancia de la caza social en regiones como Castilla-La Mancha? ¿Qué aporta en el control de poblaciones?**

**R.-** La Federación de Caza de Castilla-La Mancha cuenta con 15.000 federados, más de 450 sociedades de cazadores locales, que gestionan más de 3.000.000 de hectáreas en la región. Dan cuenta de la importancia de la caza social. En cada pueblo hay una o varias sociedades de cazadores porque la caza forma parte de nuestra vida, interactúa con agricultores, con ayuntamientos, con otras asociaciones o colectivos. Y obviamente la caza social es un factor necesario e indispensable para el control de poblaciones. Si no existieran las sociedades de cazadores habría que inventarlas. Son las encargadas del control de poblaciones como el conejo y el jabalí, en prácticamente toda la región y en muchas zonas de cabra, ciervo y corzo, donde igualmente generan problemas a la agricultura. Y aunque no se puede cazar en zonas de infraestructuras públicas, los cazadores tienen un compromiso con el control de poblaciones, que se ha convertido en una obligación, en un trabajo.

Federación  
de Caza de  
Castilla-La Mancha



**¡Fedérate!**

C/ Echegaray, 2 - Bajo E - 02630 La Roda (Albacete) · Tfno./Fax: 967 443 470 - Email: fcazacm@fccm.es · www.fccm.es



# “El turismo cinegético genera un movimiento económico importantísimo en la provincia”

El presidente de la Asociación Provincial de Empresarios de Hostelería y Turismo de Ciudad Real, José Crespo, pone en valor las bondades que presenta la Feria Nacional de la Caza, Pesca y Turismo (Fercatur), al destacar que genera un movimiento económico que “repercute en nuestra ciudad, en la provincia y, por supuesto, en el sector hostelero”

Texto: **Fran Solís**

Foto: **Asociación de Hostelería**

**P**regunta: ¿Qué importancia tiene la celebración de Fercatur para los hosteleros de Ciudad Real capital y provincia?

**R**espuesta: Cualquier feria que se celebra en el Pabellón Ferial tiene un atractivo importante para profesionales y la ciudadanía en general, pues genera movimiento económico que repercute en nuestra ciudad, en la provincia y, por supuesto, en el sector hostelero. Fercatur es una feria asentada y con un nivel elevado de visitas, lo que siempre es positivo. Hay que apoyar su celebración cada año y participar en todas las actividades que nos brinda la organización.

**P:** ¿Qué actividades de las que se van a desarrollar en la feria guardan relación con el sector gastronómico y hostelero?

**R:** Celebraremos una Feria de la Tapa (Sabores de Caza) en la que ocho empresas de la provincia ofrecerán bajo precio tapas elaboradas con carne de caza. Esta actividad se llevará a cabo los días 22 y 23 en horario de 12,00 a 16,00 horas y el domingo 24 en horario de 12,00 a 15,00 horas. Los participantes son: Restaurante Agar Agar, Janari Med Mex y restaurante El Señor Pérez, de Ciudad Real capital; restaurante La Merina Negra (Almodóvar del Campo), restaurante Cocktail Gourmet (Fuente el Fresno), restaurante La Taberna del Casino (Tomelloso), Hotel-Restaurante Casa Pepe (Carrión) y



La Antigua Bodega de los Llanos (Valdepeñas).

Además, se celebrará el proceso de selección del profesional que represente a la provincia de Ciudad Real en el II Campeonato Nacional de Tapas y Pinchos que convoca Hostelería de España y que tendrá lugar en el marco de Madrid Fusión en 2024. El año pasado nuestro participante, Diego Morales, obtuvo un muy buen resultado en este campeonato en el que participaron más de 30 profesionales y situó a Ciudad Real en el sexto puesto de mejores provincias donde tapear.

**P:** ¿De qué manera se adaptan los hosteleros de Ciudad Real a las demandas y necesidades de los cazadores?

**R:** Es un colectivo con alta exigencia, con casuísticas especiales y que genera un movimiento económico importantísimo en nuestra provincia. Por tal motivo se ofrecen servicios específicos en muchos establecimientos. Todos estos servicios se recogen en la web

[www.alojamientosparacazadoresclm.com](http://www.alojamientosparacazadoresclm.com) que presentamos el año pasado.

Aprovecho la ocasión para trasladar un mensaje a todo aquel establecimiento de la provincia que ofrezca servicios especiales a este colectivo para que se asocie y poder formar parte del portfolio de empresas y servicios que se recogen en esta web.

**P:** ¿Qué presencia tiene la carne de caza en las cartas de los distintos bares y restaurantes que jalonan la geografía provincial?

**R:** Afortunadamente la presencia es cada vez mayor y cada vez se detecta una mayor demanda por parte del cliente. Debemos incidir en que en nuestra provincia nuestros profesionales son especialistas en el tratamiento y elaboración de esta materia prima. Es una enseña de identidad que nos diferencia de otros destinos y por eso hay que trabajarla, ofrecerla y hacer de ella un emblema de nuestra gastronomía.

**P:** ¿Qué importancia tiene el sector cinegético a la hora de potenciar el turismo en la zona?

**R:** El turismo cinegético genera un movimiento económico importantísimo en nuestra provincia y supone empleo, riqueza y actividad en una provincia como la nuestra con muchas localidades pertenecientes a la conocida hoy como ‘España Vacía’. Sin duda hay que seguir apostando por él y por mejorar los servicios a ofrecer a este colectivo.

**P:** ¿Podría comentarnos en qué situación se encuentra en estos momentos el sector hostelero de la provincia?

**R:** El sector se ha recuperado de los peores efectos de parálisis derivados de la pandemia, pero hay otros muchos condicionantes económicos que han propiciado una bajada en el consumo. Los costes de las materias primas, la delicada situación que el incremento del IPC ha trasladado a familias y empresas y el incremento del precio de gasolinas y otros servicios han derivado en un menor consumo.

¿Eres Cazador/a?

Consulta los servicios hosteleros a tu disposición en [www.alojamientosparacazadoresclm.com](http://www.alojamientosparacazadoresclm.com)





FERIA NACIONAL DE LA CAZA, PESCA Y TURISMO



HOSTELERÍA Y TURISMO CIUDAD REAL





GASTROCAZA





ACTIVIDADES:

- Feria de tapas "Sabores de la Caza" Horario días 22 y 23 de 12 a 16 horas y día 24 de 12 a 15 horas
- Proceso de selección del representante de la provincia en el II Campeonato Nacional de Tapas y Pinchos. Domingo 11:00 horas

Empresario **hostelero** ¿todavía no eres **socio**? Llámanos al **926 233 069**



# Productos y experiencias para vivir con los 5 sentidos

**A**ceites, vinos, innovación sin olvidar de dónde vienen y sostenibilidad gracias a su Industria Sostenible donde gestionan los subproductos de almazara para darles una segunda vida, así es Grupo Montes Norte.

Recientemente han inaugurado su nueva tienda en Ciudad Real en C/Ramírez de Arellano de la capital con una imagen renovada y nuevos productos, delicatessen de la Mancha, de ámbito local, regional y nacional, donde apuestan siempre por producto español. Allí mismo, en su tienda, hacen catas de forma habitual, tanto de vino como de aceite y la próxima semana anunciarán nuevas fechas para todo aquel que quiera apuntarse. Conocer el producto de nuestra tierra desde el inicio, desde el origen, es otro mundo que sin duda ha hecho que Grupo Montes Norte se haya convertido en una de las elecciones favoritas entre las actividades de ocio de la ciudad. Todas las fechas e información sobre las actividades se pueden consultar en la web del Grupo, en redes sociales como Instagram y Facebook donde Montes Norte es muy activo y por supuesto, en la propia tienda tel. 926 229 148.

Y para quien quiera aún más, este grupo cooperativo lo tiene todo preparado en su Centro de Interpretación: Olivia. Es un centro de formación en Malagón, en pleno olivar donde viviremos una experiencia entorno al olivo y al aceite de oliva con, Almazara ecológica, aulario multifuncional con vistas a la almazara, sala de catas profesional, zona de showcooking y cuenta con un olivar centenario. Actualmente están incorporando nuevos cultivos en su "aula de la naturaleza" donde disfrutar niños y mayores, en este espacio donde todas las actividades se realizan en la misma ubicación sin necesidad de traslado posterior.

¿Cómo participar? "Porque llevamos el cooperativis-



mo en las venas, desde Grupo Montes Norte creemos que Olivia es una de las mejores maneras de transmitirlo, enseñando todo lo que sabemos y contando con los mejores expertos con los que ayudamos a cumplir vuestras expectativas personales y profesionales" Por ello, se centran por un lado en institutos, colegios y universidades donde se puede elegir las actividades de "Grupo Junior" o "Grupo Joven". Se trata de sesiones presenciales de una duración de 2 horas aprox. y que adaptan a la edad de los participantes. El grupo mínimo para poder realizar la reserva es de 25 alumnos. Se puede escribir en el formulario de la web [grupomontesnorte.com/olivia](http://grupomontesnorte.com/olivia) con la solicitud, indicando la fecha deseada dentro de las semanas que se proponen en la agenda.

También hay cabida para empresas o grupos privados. Se organizan a partir de 20 participantes y con estas actividades lo que se pretende es por supuesto disfrutar pero añadiendo siempre la parte educativa en torno a aspectos como la nutrición, el análisis sensorial en catas o la gastronomía con actividades y talleres en las que el ADN cooperativo es el protagonista.

Además se ofrece formación específica gracias a su sección de "cursos para expertos" que actualizan de forma habitual. Son sesiones con aforo limitado y a las que el que quiera puede apuntarse de forma individual. Interesados en el mundo agro, niveles avanzados de cata o gastronomía, son los temas que más suelen ofertar. Esta formación para expertos suele ser presencial aunque contamos también con algunas de tipo online.

Buen plan estas actividades que proponen desde Montes Norte, tanto en Ciudad Real como en el resto de las localidades donde están presentes. Y mejor plan es descubrir productos de cooperativas como es su caso, con aceites en multitud de formatos, vinos Esencia, espumosos y licorosos, pistachos y almendras propias, preparar lotes a gusto del cliente y pueden enviarlos a cualquier parte ¡buenísima idea para regalar a amigos o familiares que viven lejos! Además tienen tienda online para que no falte producto de nuestra tierra en ninguna parte.

Vive nuestra tierra, nuestra gente, gastronomía, vive Montes Norte con todos tus sentidos.

**ACEITE DE OLIVA VIRGEN EXTRA**

**VINOS JÓVENES, ESPUMOSOS, LICOROSOS**

**REGALOS BODAS, BAUTIZOS Y COMUNIONES**

**grupo cooperativo Montes Norte**  
**TU TIENDA EN CIUDAD REAL: C/ RAMÍREZ DE ARELLANO, 4 | TLF. 926 229 148**  
**¡ABIERTA A TODO EL PÚBLICO! ¡Y CON DESCUENTOS PARA SOCIOS!**







os apreciar muchos detalles de su estructura. La nuestra no la vemos bien porque no podemos “salirnos fuera”, y en la dirección del disco se acumulan  
más lejanos que podemos apreciar a simple vista en una noche sin Luna. Se ve con facilidad como un borroncito difuso en la constelación de Andróme-  
parte de abajo. En la zona central, por abajo, vemos otra mancha difusa pequeña: es otra galaxia enana satélite de la de Andromeda, y esta catalogada  
e el cielo durante el día y no podemos verla. Esta imagen fue tomada durante 100 minutos con un telescopio de 380mm de focal para poder abarcar  
en el blog [www.lanzadigital.com/blogs/postales-del-universo/](http://www.lanzadigital.com/blogs/postales-del-universo/)

**Fotografía: Juan Antonio González**





Castilla-La Mancha

# INFORMACIÓN PÚBLICA

**RESOLUCIÓN DE LA DELEGACIÓN PROVINCIAL DE LA CONSEJERÍA DE DESARROLLO SOSTENIBLE DE CIUDAD REAL, POR LA QUE SE ACUERDA LA NECESIDAD DE OCUPACIÓN DE LOS BIENES Y DERECHOS NECESARIOS PARA EL EMPLAZAMIENTO DE LOS TRABAJOS, INSTALACIONES Y SERVICIOS DE LA CONCESIÓN MINERA "SOL-2" CRC12793, EN EL TÉRMINO MUNICIPAL DE FONTANAREJO (CIUDAD REAL).**

Examinada la solicitud de iniciación del procedimiento de expropiación forzosa formulada por la entidad Alcudia Phosphates, S.L, resultan los siguientes:

#### Antecedentes de hecho:

**Primero.-** La Concesión de Explotación, derivada de Permiso de Investigación, "Sol-2" CRC12793, fue otorgada, mediante Resolución, de la Delegación Provincial de Desarrollo Sostenible de Ciudad Real, con fecha de 04.07.2022, a favor de Alcudia Phosphates, S.L., sobre una superficie de 42 cuadrículas mineras, en t.m. de Fontanarejo (Ciudad Real).

**Segundo.-** Con fecha 29.12.2022, Alcudia Phosphates, S.L presenta el Plan de Labores 2023, dando así cumplimiento a lo dispuesto en el artículo 92.2 del Real Decreto 2857/1978, de 25 de agosto, por el que se aprueba el Reglamento General para el Régimen de la Minería, el cual resultó aprobado con fecha 31.01.2023.

**Tercero.-** Con fecha 29.12.2022, Alcudia Phosphates, S.L., solicita el inicio del expediente expropiatorio, de conformidad con el art. 105.1 la Ley 22/1973, de Minas, de 21 de julio y el art. 131.1 del Reglamento General para el Régimen de la Minería, R.D 2857/1978, de 25 de agosto, dado que no dispone de los terrenos necesarios para la ejecución de las actuaciones programadas.

**Cuarto.-** Junto con la mencionada solicitud se acompaña soporte documental en cuanto a la relación de parcelas y superficies objeto de ocupación para la realización de los trabajos incluidos en el proyecto de explotación y plan de restauración, dando cumplimiento a lo previsto en el artículo 17 de la Ley de Expropiación Forzosa de 16.12.1954. Asimismo, se aportan intentos de acuerdo con los propietarios o titulares de los derechos, sobre los que se pretende ejercitar la expropiación forzosa.

**Quinto.-** Dado que la notificación de otorgamiento se produjo con fecha 04.07.2022, la solicitud de inicio de expediente expropiatorio se produce dentro del plazo, de seis meses, habilitado por el artículo 131.4 del Reglamento General para el Régimen de la Minería.

**Sexto.-** En relación con dicho expediente, además de verificarse la oportuna notificación a los titulares de los bienes y derechos afectados, ha sido sometido a información pública en el Diario Lanza de 28.04.2023, en el BOP de Ciudad Real de 18.04.2023, en el DOCM N° 97 de 22.05.2023, en el BOE n° 151 de 26.06.2023 y remitido al Ayuntamiento de Fontanarejo para su publicación en el tablón de anuncios.

**Séptimo.-** Vistas las alegaciones presentadas por parte de propietarios de las parcelas afectadas durante el periodo de información pública y realizadas las oportunas comprobaciones, se ha procedido a la contestación de las mismas, teniendo en cuenta el informe emitido por el Servicio de Minas.

**Octavo.-** Finalizado el trámite de información pública, el Servicio de Minas de esta Delegación Provincial emite informe estimando que es imprescindible la ocupación de los terrenos para desarrollar la actividad extractiva, tanto en lo concerniente a explotación-restauración, como en lo concerniente a instalaciones, infraestructuras y servicios.

#### En relación con lo expuesto, resultan de aplicación los siguientes:

#### Fundamentos de Derecho

**Primero.-** Corresponde a la Delegación Provincial resolver sobre la necesidad de ocupación, en virtud de lo previsto en la Ley Orgánica 9/1982, de 10 de agosto, de Estatuto de Autonomía de Castilla-La Mancha; en la Ley Orgánica 9/1992 de 23 de diciembre, de transferencia de competencias a Comunidades Autónomas que accedieron a la autonomía por la vía del artículo 143 de la Constitución; en el Real Decreto 2164/1993, de 10 de diciembre, sobre traspaso de funciones y servicios de la Administración del Estado a la Comunidad Autónoma de Castilla-La Mancha en materia de minas; en el artículo 107.2 de la Ley 22/1973, de 21 de julio, de Minas; y Decreto 112/2023, de 25 de julio, por el que se establece la estructura orgánica y las competencias de la Consejería de Desarrollo Sostenible (DOCM N° 144, de 28.07.2023).

**Segundo.-** El otorgamiento de la Concesión de Explotación, confiere a Alcudia Phosphates, S.L., en cuanto titular de la misma, el derecho al aprovechamiento de los recursos de la sección C) (fosfatos), que se encuentren dentro del perímetro de la misma, y lleva implícita la declaración de utilidad pública, así como su inclusión en el supuesto del apartado 2º del artículo 108 de la Ley de Expropiación Forzosa, según determina el artículo 62.2 y 105.2 de la Ley 22/1973, de 21 de julio, de Minas. Se ha aportado, por la solicitante, una relación concreta e individualizada de los terrenos que considera de necesaria ocupación (Art.17 de la Ley de Expropiación Forzosa y el Art.16 de su Reglamento), y se ha justificado que los mismos se encuentran dentro del perímetro de la explotación referida (Art. 62.2 de la Ley de Minas).

**Tercero.-** Para resolver sobre la necesidad de la ocupación se exige un pronunciamiento específico, tras la fase de información pública, y supone justificar cómo, para la ejecución del Plan de Labores del año 2023, es necesario ocupar los terrenos respecto a los que se ha solicitado la expropiación, ya que, aprobado el Plan de Labores para el año 2023 su ejecución no se ha iniciado, por falta de disponibilidad de los terrenos.

**Cuarto.-** Habiéndose cumplido los trámites exigidos en la Ley de Minas y su Reglamento, así como en la Ley de Expropiación Forzosa y su Reglamento, y en especial, el capítulo II del Título II de ésta, y conforme al Informe emitido por el Servicio de Minas de esta Delegación Provincial, procede declarar la necesidad de ocupar los terrenos que en la tabla adjunta se relacionan, por considerarlos estrictamente indispensables para el desarrollo de la explotación minera.

Por lo expuesto, vistas las disposiciones citadas y, a tenor de lo establecido en el artículo 107.2 de Ley 22/1973, de 21 de julio, de Minas, el artículo 133.2 del Reglamento General para el Régimen de la Minería, aprobado por Real Decreto 2857/1978, de 25 de agosto, así como en el artículo 20 y demás concordantes de la Ley de Expropiación Forzosa, esta Delegación Provincial.

#### RESUELVE:

**Primero.-** Aprobar definitivamente la relación de bienes y derechos afectados, que se concreta de forma individualizada de la siguiente forma, una vez tenido en cuenta los acuerdos a los que se han llegado entre los afectados y el beneficiario de la concesión, así como las alegaciones.

Nº	Polígono	Parcela	Subparcela	Titular	Superficie (Has)	Afección (m²)	Uso	Finalidad
1	508	24	a	Augusto Arcos Castillo	4,71	25.674,33	Labor seco	Afectada
			b	"	0,18	1.846,12	Pastos	Afectada
			c	"	0,01	0	Improductivo	Afectada
2	508	25		Isaias Arias Sánchez	2,34	23.357,67	Labor seco	Afectada
				Manuel Martín Muñoz	8,24	82.775,50	Labor seco	Afectada
3	508	26	a	"	0,2	2.016,92	Pastos	Afectada
			b	"	0,36	1.265,61	Labor seco	Afectada
4	508	27	a	María Belén Martín Muñoz	4,6	12.758,07	Labor seco	Afectada
			b	"	2,82	1.230,32	Pastos	Afectada
			c	"	0,41	0	Labor seco	Afectada
			d	"	0,36	1.265,61	Labor seco	Afectada
5	501	11	a/b	Francisco Martínez Soria y Eva Fernandez Fernández	8,16	81.189,23	Pistacho/Pastos	Afectada
6	501	12	a	Ayuntamiento de Fontanarejo	0,98	6.014,08	Labor seco	Afectada
			b	"	0,7	0	Pastos	Afectada
			c	"	0,02	0	Pastos	Afectada
7	501	60	a	Carmen Domínguez Herrera	2,22	22.220,51	Labor seco	Afectada
			b	"	4,21	28.525,71	Pastos	Afectada
8	501	61	a	María Victoria Miret Martínez + 1 titular	1,12	11.171,79	Labor seco	Afectada
			b	"	1,21	12.118,29	Pastos	Afectada
			c	"	0,04	389,95	Improductivo	Afectada
9	501	63	a	Faustino Francisco Fernández Muñoz	10,96	78.934,94	Labor seco	Afectada
			b	"	6,92	51.040,83	Pastos	Afectada
10	501	64	a	Justa Fernández Muñoz	6,02	33.228,95	Labor seco	Afectada
			b	"	1,29	1.731,02	Pastos	Afectada
			c	"	1,83	7.517,81	Pastos	Afectada
			d	"	0,38	0	Pastos	Afectada
11	501	10010	a	Araceli Muñoz Martín	2,41	6.248,60	Labor seco	Afectada
			b	"	5,09	10,75	Pastos	Afectada
			c	"	0,12	0	Pastos	Afectada
			d	"	1,52	6.237,85	Labor seco	Afectada



## Unity: la avaricia rompe el saco. Temblor en la industria de los videojuegos

Eduardo Corrochano

Donde dije digo digo Diego". Eso han debido de pensar los dirigentes de uno de los motores gráficos más importantes del mundo cuando la semana pasada han anunciado "que iban a cambiar ligeramente sus políticas de pago. ¿Se imagina que mañana su proveedor de luz o de telefonía le informase que a partir de ahora van a duplicarle la factura mensual? Pues eso es lo que básicamente han decidido los directivos de Unity. Pero mejor empecemos por el principio.

Un motor gráfico viene a ser a grandes rasgos la arquitectura de un videojuego. Esto es una de las cosas que más se tarda en desarrollar a la hora de crear nuevos juegos, es por ello que nacen grandes empresas como Unity o Unreal, que se dedican a desarrollar y dar soporte a este tipo de arquitecturas para que otros puedan construir sobre ellas. Es como si unos vendieran el esqueletos de las casas y cada propietario decidiera vestir las paredes y decorarlas con muebles. A cambio de poder utilizar la genial herramienta, los estudios de desarrollo se comprometen a pagar a Unity

Cuanto más grande es el proyecto más se tienen que pagar, algo gracias a lo cual, Unity podía permitirse cobrar mucho menos a usuarios de corte independiente. Y gracias a eso, este motor se convirtió en uno de los más populares del mundo, especialmente predilecto entre videojuegos de menor presupuesto.

Pero claro, eso del altruismo está muy bien para la comunicación empresarial y los anuncios de Coca Cola, pero en el mundo moderno no. Es por ello que en Unity decidieron contratar hace unos meses a John Riccitiello, uno de esos CEO de la nueva generación que parece estar anclado en el siglo pasado. Riccitiello venía de explotar el concepto de microtransacción en los videojuegos en Electronic Arts.

Dentro de esos nuevos juegos de la microtransacción, destacan algunos para móviles como Genshin Impact. Se trata de juegos de producción china que se distribuyen de forma gratuita, pero incluyendo microtransacciones en su interior. Genshin Impact está considerado toda una revolución y ha conseguido hasta ahora más de 40 millones de descargas. El dinero obtenido por las microtransacciones, es casi incalculable.

Y da la casualidad de que estos auténticos fenó-

menos mundiales están desarrollados en un motor gráfico muy concreto, ¿adivinan cuál?. Pues el bueno de Riccitiello no necesitó sacar la calculadora. La decisión del CEO fue muy sencilla y así la ha comunicado de manera unilateral. A partir de ahora Unity cobrará a cada juego por cada instalación. Además, dependiendo de las ventas de cada juego, las comisiones a Unity irán subiendo de forma exponencial.

En el habitual mentidero de las redes sociales que es Twitter, toda la comunidad se lanzó al cuello de los dirigentes de la compañía. Y es que examinando las tablas de pagos, algunos juegos han llegado a la conclusión de que les beneficiaba vender menos de cien mil copias, ya que de superarse comenzarían a entrar en pérdidas. Además los amigos de Unity, se ocuparon muy bien de especificar que esta medida se aplicaría no sólo a los juegos que salieran a partir de ahora, sino a los que ya estaban lanzados.

La amenaza de muchos de los estudios ha retrasado el inicio de las medidas por parte de Unity, al menos de momento. Aunque como decía Nietzsche: "el problema no es que me hayas mentido, sino que ya no podré volver a confiar en tí". ¿Cuál será el destino de muchos juegos que estaban a punto de lanzarse en Unity?

Nº	Polígono	Parcela	Subparcela	Titular	Superficie (Has)	Afección (m²)	Uso	Finalidad
12	501	10059	a	Ayuntamiento de Fontanarejo	7,23	68.652,36	Labor seco	Afectada
			b	"	15,85	67.115,91	Pastos	Afectada
			c	"	2,5	16.781,43	Labor seco	Afectada
			d	"	0,66	0	Labor seco	Afectada
			e	"	0,12	1.100,24	Pastos	Afectada
13	501	10013	a	Eliseo Muñoz Muñoz	0,55	3.277,13	Labor seco	Afectada
			b	"	2,62	0	Pastos	Afectada
14	501	20010		Ayuntamiento de Fontanarejo	0,07	715,95	Pastos	Afectada
15	1	9001		Ayuntamiento de Fontanarejo	2,38	5.641,82	Vía de comunicación de dominio público	Afectada
16	1	9003		Ayuntamiento de Fontanarejo	2,3	7.670,90	"	Afectada
17	1	9016		Ayuntamiento de Fontanarejo	2,12	2.578,37	"	Afectada
18	8	9021		Ayuntamiento de Fontanarejo	0,13	1.315,97	"	Afectada
19	8	9022		Ayuntamiento de Fontanarejo	0,32	2.033,43	"	Afectada
20	8	9023		Ayuntamiento de Fontanarejo	0,09	5.641,82	"	Afectada

**Segundo.-** Acordar la necesidad de ocupación de los bienes y derechos relacionados en el apartado anterior, iniciándose con este acuerdo el expediente expropiatorio.

**Tercero.-** Publicar la presente resolución en el BOE, DOCM, BOP, en uno de los diarios de mayor tirada de la provincia de Ciudad Real y en el tablón de anuncios del Ayuntamiento de Fontanarejo, notificándose individualmente a las personas que aparecen como interesadas en este procedimiento expropiatorio, con los que habrán de entenderse los sucesivos trámites, todo ello de conformidad con lo dispuesto en el artículo 21 de la Ley de Expropiación Forzosa.

Contra la presente Resolución, que no agota la vía administrativa, podrá interponerse recurso de alzada ante la Consejera de Desarrollo Sostenible, en el plazo de un mes, a contar desde el día siguiente al de su publicación en el Boletín Oficial del Estado, de acuerdo con lo establecido en la Ley 39/2015, de 1 de octubre, de Régimen Jurídico de las Administraciones Públicas y Procedimiento Administrativo Común.

De conformidad con lo establecido en el artículo 14 de la Ley 39/2015, de 1 de octubre, la interposición de cualquier recurso deberá realizarse a través de medios electrónicos cuando el recurrente (o su representante) tenga obligación de relacionarse con las Administraciones Públicas por medios electrónicos, a través del correspondiente enlace de la página web de la Junta de Comunidades de Castilla-La Mancha: <https://www.jccm.es/tramites/1003700>.

Para aquellos sujetos no obligados a relacionarse por medios electrónicos con la Administración podrán utilizar esa misma vía, sin perjuicio de que pueda utilizar cualquier otra de las recogidas en el artículo 16.4 de la Ley 39/2015, de 1 de octubre.

La Ley 3/2017, de 1 de septiembre, en materia de gestión y organización de la Administración y otras medidas administrativas (DOCM N° 173, de 06.09.2017), en su art.1.2 señala "Los sujetos obligados a relacionarse a través de medios electrónicos con la administración deben darse de alta en la plataforma de notificaciones telemáticas disponible en la sede electrónica <https://www.jccm.es/> a efectos de poder practicar la notificación electrónica mediante comparecencia en la sede electrónica".

Ciudad Real, 11 de agosto 2023. LA DELEGADA PROVINCIAL. Fdo.: Cristina López Zamora



# La agricultura de precisión permite conocer el cultivo en cada momento de su vida

La agricultura moderna ha experimentado una revolución gracias a las métricas de precisión que ha traído la digitalización a través de herramientas como la teledetección, sensores, drones y otro tipo de datos satelitales que profundizan en el conocimiento del cultivo

Texto: J.M. Beldad / Fotos: J.Jurado

Esto es lo que actualmente se llama agricultura de precisión y forma parte del proceso de industrialización y de esta agricultura 4.0 que está llegando poco a poco al sector. Asimismo, permite la monitorización precisa de los campos a través de la teledetección, sensores y reconocimientos. Estas herramientas recopilan datos cruciales para la toma de decisiones. Los drones, por su parte, ofrecen una perspectiva aérea única, agilizando tareas como la detección de plagas, la fumigación o siendo capaces de aportar métricas importantes en conceptos como el estrés hídrico o la temperatura del suelo.

En consecuencia, el conocimiento detallado de los cultivos resulta esencial para maximizar los rendimientos y minimizar los recursos utilizados, aumentando la rentabilidad, la eficacia y la sostenibilidad de las explotaciones. Los procesos digitales están redefiniendo la agricultura tal y como se ha conocido hasta el momento.

David Ruiz Valls, cofundador de la empresa UtilTech Ingeniería, situada en Ciudad Real, cree que la agricultura de precisión "llega al campo para quedarse". En UtilTech usan la imagen satelital, imagen dron, sensores aerotransportados, sensores a bordo de satélite y sensores en terreno para "conocer y, sobre todo, saber cómo se encuentra el cultivo". Esto es lo que se llama teledetección agrícola y aporta una cantidad ingente de datos, "a nivel centrimetrado, prácticamente". Asimismo, monitorizan el agua presente en tu parcela a distintas profundidades y detecta exceso o defecto de las mismas en concordancia con la capacidad de campo y el punto de marchitez. Todo adaptado a cada cultivo y a las particularidades de cada terreno. La agricultura "a ojo de buen cubero" parece cada vez más lejana.



**P.- ¿Cómo le dan utilidad a la teledetección agrícola y a la sensorización?**

**R.-** Gracias a la georreferenciación y todas esas herramientas conocemos qué valores de vigor, o de contenido de agua, o nutricionales, o de plagas, aporta cada cultivo que tenemos controlado. Por ejemplo, cuando suben o bajan las temperaturas según las estaciones, podemos obtener información respecto a cuando sale la hoja, cómo evolucionan los procesos fotosintéticos, etc.

**P.- De primeras suena complejo.**

**R.-** Por supuesto. Por eso lo traducimos para que lo entienda todo el mundo. Los datos están bien, pero hay que tratarlos. El objetivo es que gracias a la agricultura de precisión y a la teledetección el agricultor sepa en qué punto exacto está su cultivo o cómo se encuentra la parcela o la explotación en muchos parámetros.

**P.- Los drones siguen pareciendo de ciencia ficción. ¿Qué aportan a la agricultura?**

**R.-** En un dron podemos instalar, por ejemplo, un sensor multispectral que le permite volar a

una altura muy baja... Actualmente, muchas parcelas siguen tomando de datos de las imágenes satelitales, que pasan cada 5 días. Sin embargo, el dron vuela a la altura que nosotros queremos y cuando nosotros queremos. Esa información es privilegiada para poder manejar el cultivo y la explotación.

**P.- Suena bien, para qué negarlo. Ahora, ¿cree usted que sale rentable?**

**R.-** Es una inversión muy respetable. El agricultor tipo no tiene margen. Cuando nosotros empezamos pensamos que todos los agricultores podrían beneficiarse de nuestro servicio y luego nos dimos cuenta de que no era así. El uso de esta tecnología aumenta la calidad del suelo, mejora la vida orgánica, y otras muchas cosas, pero si no hay margen, no se puede implementar.

**P.- ¿Entonces la agricultura de precisión queda reservada para las grandes explotaciones?**

**R.-** Bueno... Pongo un ejemplo: nosotros trabajamos principalmente con muchas bodegas. Y las bodegas tienen margen, y tienen valor añadido.



Ellos cultivan su uva en función de la calidad que le quieren dar a su vino, y para eso actualmente la agricultura de precisión aporta datos que mejoran el producto.

**P.- ¿Qué porcentaje de una explotación sobrevuela un dron para que los datos sean realmente fiables?**

**R.-** Normalmente el 100% de una explotación está cubierto por imágenes satelitales, así que en torno a un 30% debería de ser sobrevolado para luego fusionar los datos y añadirlos a todos los obtenidos por sensores, monitoreo, etc.

**P.- Una cantidad de datos ingente, parece. ¿Cómo se procesan los datos obtenidos?**

**R.-** Con inteligencia artificial. Ahora las tenemos hasta en la sopa (ríe). Pero es así. Son necesarias porque tal cantidad de datos es imposible de gestionar. Y, sobre todo, porque aprende y ayuda en la creación de modelos, por ejemplo.

**P.- Alrededor de este proceso de digitalización e industrialización surgen teorías que afirman que el agricultor ejecutor va a desaparecer y el campo va a pertenecer a grandes empresas con buen capital. ¿Cree que ese es el futuro?**

**R.-** En parte va a ser así, puesto que muchos agricultores están abandonando sus tierras, las están arrendando, las están vendiendo a gente que da la tierra a explotaciones más grandes... Quizás es la única manera de que la agricultura subsista tal y como la conocemos, porque de aquí a nada, al ritmo que llevamos, las tierras de labor desaparecerían si seguimos así, y sólo quedaría el vivero generando alimentos.

**P.- El sector agrícola está envejecido. Muchos creen que es uno de los grandes problemas y que hace este proceso más lento...**

**R.-** Con la digitalización es probable que se ataje este. También para nuevos capitales. Es cierto que la gente mayor es muy reacia también a la entrada de nuevas tecnologías y cuesta mucho implementar nuevos avances y demostrarles que funciona y que aporta valor. Nosotros llevamos siete años y el desarrollo en otras líneas de negocio de la empresa ha sido exponencial y en agricultura vamos muy lentos.

**P.- Eso va a convertir la actividad agrícola en una actividad empresarial.**

**R.-** Claro... Se respetarán los cultivos tradicionales, como puede ser el olivo en sierra, que no pueden abarcar transformaciones ni implementar ciertas cosas, pero en el resto es un proceso necesario e inevitable.

**P.- ¿Hay diferentes niveles de agricultura de precisión?**

**R.-** Por supuesto. No todo son drones. Poner un sensor de humedad, una válvula inteligente o un dosificador de abono también es agricultura de precisión. Y por ahí hay que empezar. Son pequeños cambios que también van cambiando la



mentalidad. Hay que trabajar basándose en los parámetros que sí puede manejar el ser humano. La agricultura se aleja de las matemáticas porque es un entorno vivo y hay muchos factores que no dependen del individuo.

**P.- Si tuviera que mencionar las principales ventajas de la agricultura de precisión, ¿cuáles serían?**

**R.-** Se puede reducir la dependencia de los fitosanitarios o de los abonos químicos, por ejemplo. El suelo es un suelo pobre, artificial, que necesita muchas cosas para generar el producto.

**P.- La dichosa trazabilidad.**

**R.-** Con la teledetección se va a poder trazar lo que ha sucedido en una explotación o en una parcela prácticamente desde que se plantó.

**P.- ¿Cree que llegará el momento en el que la agricultura de precisión, la teledetección o el vuelo de drones serán rentables para todo el**

**sector?**

**R.-** Sin duda... Nosotros tenemos un cliente que gasta unos 200 euros por hectárea en cada aplicación de herbicida. Con un dron de aplicación de fitosanitarios, ese precio se reduce a 60 euros y además aumenta la eficacia y la efectividad. Se puede reducir y abaratar la aplicación de muchos tratamientos agrícolas. El dron, por ejemplo, deja trabajar con mal tiempo, etc.

**P.- Las previsiones de producción de alimentos en relación a la población mundial no son halagüeñas... ¿Es la agricultura de precisión una salida?**

**R.-** Aparte de la producción de alimentos, también hemos visto que como no frenemos los abonos nitrogenados se van a reducir las masas de agua subterráneas. La situación es complicada y la digitalización y la agricultura de precisión pueden ser un camino para buscar la luz. Al final, es un cambio radical en lo que se hacía para hacer lo que se debe hacer.



# Los vinos en lata, nuevas tendencias del consumo, que sigue prefiriendo los blancos

La presidenta del Colegio Oficial de Enología de Castilla-La Mancha (COECM), Milagros Romero, habla de los gustos de los consumidores y del importante papel de los enólogos en la elaboración de las nuevas añadas

Texto: Julia Yébenes / Foto: Lanza

**L**os vinos blancos, más frescos, afrutados y vibrantes, y los formatos en lata, más versátiles para su transporte, siguen siendo las tendencias más novedosas entre los consumidores.

Así lo indica Milagros Romero, presidenta del Colegio Oficial de Enología de Castilla-La Mancha (COECM), coincidiendo con el inicio de la temporada de elaboración de los nuevos vinos en la región y provincia, grandes productoras.

Son días con gran protagonismo de los enólogos que, a juicio de Romero, tienen que estar atentos a los nuevos gustos “y adelantarse a las necesidades del mercado” cuando se enfrentan a las añadas de cada temporada.

La vid es un cultivo vivo, vinculado, en opinión de Romero, al ciclo productivo y a su posterior proceso técnico, clave para la competitividad. Por ello, “ha de ir por delante de los consumidores nacionales e internacionales para ver qué productos demandan”.

Se trata de estudios de mercado que los enólogos tienen que encabezar para poder cubrir las necesidades de unos gustos cada vez más segmentados por grupos de edad y hábitos. “Ahora se están poniendo de moda los vinos en lata, que es una manera más sostenible y cercana de consumir el vino”, señala quien está al frente de Calidad Enológica S. L, empresa de formación, asesoría y organización de eventos, además de contar con una nutrida trayectoria en elaboración de vinos en distintas bodegas.

También son muy demandados, añade la primera mujer a la cabeza del COECM, los caldos con ‘terroir’, es decir, aquellos que llevan incorporado “el terruño y la historia de un en-







clave determinado, que da un valor añadido”.

Precisamente, es coincidente con una figura que recoge la última ley de la Viña y el Vino de Castilla-La Mancha, como es el ‘vino de finca’, que permite elaborar caldos con cepas de una bodega, dentro de un ecosistema propio y como parte de una Denominación de Origen.

Son vinos con “con personalidad y una raíz con el entorno”, subraya Romero, que ha de reflejar la etiqueta.  
Formación

Se trata de una tarea propia de un colectivo cada vez más profesionalizado, gracias a la formación, una de las herramientas más eficientes para la cualificación del colectivo y para la adquisición de unas competencias técnicas que contribuyen a asumir los retos de las tendencias de consumo y a participar en la nueva dimensión turística de la industria.

Los estudios y aprendizajes han marcado un antes y un después en la elaboración de los vinos de los últimos años, especialmente desde que la puesta en marcha del Grado de Enología por la Universidad de Castilla-La Mancha (UCLM) en el campus de Ciudad Real, con la primera promoción ya en la calle.

“Ahora mismo hay más demanda de enólogos que graduados salen de la escuela (de ingenieros agrónomos)”, lo que pone de manifiesto que “es una profesión que tiene mucho desarrollo y trabajo en las bodegas y cooperativas”.

“Es muy importante que haya una dirección técnica que tenga conocimientos de todo, de las variedades y del mercado porque el producto que elaboramos en Castilla-La Mancha llega al final a todo el mundo”.

### Sumilleres

Otra de las líneas de trabajo de los enólogos se centra en la relación con los sumilleres, a la hora de transmitirles, en el caso de los vinos castellano-manchegos, las características de su calidad diferenciada, por sus factores propios y únicos ligados al medio geográfico en el que se producen.

“Debemos tener un contacto muy cercano y de comunicación” con estos ‘comerciales’ de los mejores restaurantes y tiendas especializadas para poder satisfacer “su poder de compra” y las demandas de los clientes a los que atienden.

Con todo, Romero lamenta la falta de presencia de las enseñas castellanomanchegas en algunos territorios de España, debido, a su juicio, a “la asignatura pendiente de hace casi cuatro décadas de la comercialización”.

El sector tiene “bodegas muy tecnificadas, novedosas infraestructuras, y muy buenos profesionales”, pero ‘pincha’ en “la inversión en comercialización”. “Hace falta más financiación para llegar a los grandes consumidores, al gran público y a los grandes mercados que den valor al producto que tienen entre manos”.

Es un trabajo pendiente y urgente, para Romero, ante “el gran mercado mundial del vino”, en el que

## Refranes de Menchén

Septiembre se tiemble, pues o seca las fuentes o se lleva los puentes

Si la niebla vence al sol, mal día para el pastor

El septiembre aquel tendrás por bueno, que del uno al treinta paso sereno

Por la Virgen Melonera, verano fuera

Si los pájaros vuelan a poca altura, nube segura

Septiembre benigno, octubre florido

Es septiembre bueno, si del uno al treinta no se siente enfermo

En septiembre los melones se guardan en los rincones

Agua de nube, a unos baja y a otros sube

Cigarra que al 15 avanza, canta gran bonanza

Septiembre, el mes más malo que el año tiene

A mediados de septiembre, tu fuego enciende

Del archivo particular de Lorenzo Menchén y de la Agencia AEMET

“hay mucha competencia” con la incorporación exitosa de los vinos del llamado ‘nuevo mundo’.

Nueva Zelanda, Australia, Sudáfrica o Argentina, en otras latitudes, “están elaborando vinos de mucha categoría técnica, económicamente accesibles, y con una gran apuesta por la comercialización”.

Por el contrario, los vinos manchegos “llegan a todo el mundo, pero sin apellido, a granel”, un extremo que no es óbice para obtener un valor añadido por su calidad porque, al final, “todo el vino que sale de las bodegas llega a una botella y a un consumidor”.



# Deportes







# Manuel Novés Parras, un aventurero incansable

**El deportista natural de Valdepeñas cuenta con una gran trayectoria en la escalada de grandes montañas y ahora, con casi 70 años, mantiene su afición deportiva haciendo vías ferratas y largas rutas en bicicleta**

Texto: **Irene Juárez**  
Fotografías: **Lanza**

**L**a edad, al parecer, está en nuestra mente, es una mera percepción. Manuel Novés es el perfecto ejemplo de esta teoría. A sus 69 años, sigue teniendo un espíritu intrépido y aventurero que le empuja a recorrer kilómetros.

Manuel nació en abril de 1954 en Valdepeñas, y a los 20 años abandonó su localidad para cumplir con el servicio militar obligatorio y acabarse instalando en Albacete, donde comenzó en el Cen-

tro Excursionista.

A los 27 años fue cuando empezó a escalar sus primeros “pinitos” en Gredos y Sierra Nevada. A pesar de recordarlos con nostalgia, reconoce que lo pasó mal en sus comienzos al no tener los conocimientos necesarios sobre escalada. Al poco tiempo se acabó dando cuenta de que para seguir en este mundo necesitaba formación técnica y adquirir una serie de conocimientos sobre esta disciplina mediante cursos. Progresivamente fue metiéndose de lleno y ahora describe el alpinis-





mo como “una fiebre”.

Manuel define su vida en el mundo del alpinismo como “bastante intensa” mirando atrás. Ha estado en África, Asia, América y diferentes partes de Europa. Comenzó en los Pirineos y en Sierra Nevada e hizo algunos cursos de instructor. Tiene una larga trayectoria en el alpinismo, ha estado numerosas veces en Los Andes, se ha recorrido América, de sur a norte, empezando por Argentina en Aconcagua, Chile, Bolivia o Perú, donde ha hecho el Alpamayo, el Uros, el Huascarán, que fue un intento fallido. Ha hecho volcanes de Honduras, Guatemala y El Salvador, entre otros. En Estados Unidos ha hecho cascadas de hielo, en Colorado; Canadá, por Quebec. Ha estado dos veces en Alaska, en la zona de Valdés. En el continente europeo, ha subido el Everest, el Elbrús, el Macizo de Monte rosa e, incluso, cascadas de hielo en Escocia. En la

península, ha escalado las grandes cumbres de Los Pirineos, y cumbres más altas de cada provincia.

Se percató de que, a parte de la preparación técnica, la física era primordial, por lo que se adentró en el mundo del atletismo y comenzó a correr carreras populares por Albacete y medias maraton, consiguiendo hacer ocho, entre ellos los de Berlín, Ámsterdam, Roma, Madrid, Valencia, entre otros. Acabó introduciéndose en Orientación deportiva por su hijo, siendo gestor y prácticamente uno de los fundadores del Grupo de Orientación Deportiva Ingenioso Hidalgo (GODIH), originado en 1989, como una sección dentro del Centro Excursionista de Albacete (CEA). Debido a la edad y ciertas lesiones, Manuel no pudo seguir en el atletismo tras 10 años, ya que todo eso deja secuelas, lo cual también hizo que se enfocase en el alpinismo. Tanto es así que fue gestor en la Federación de Deportes de

Montañas de Castilla – La Mancha, también a nivel nacional, durante 33 años.

Ahora también está más centrado en el ciclismo. En mayo, el veterano de 69 años se recorrió en bicicleta 2.200 kilómetros aproximadamente desde Valdepeñas hasta Santiago de Compostela, ida y vuelta. Decidió hacer una ruta alternativa, por caminos rurales. Hacerlo en bicicleta le ha permitido hacer una media de 100 kms diarios, algo que si hubiese hecho andando habría tardado un total de 3 meses.

“La bicicleta me ha permitido lógicamente hacer más kilómetros en menos tiempo y me ha permitido poder visitar ciertas ciudades. En la ida salí de Valdepeñas hacia Ciudad Real, donde me fui por Cabañeros para coger el camino de La Plata en Guadalupe. Ya ahí cogí el camino de La Plata y fui





a Trujillo y Plasencia, de las ciudades verdaderamente históricas y muy bonitas de ver, desde ahí, me fui hacia la parte de Zamora y en Granja de Moreruela me fui a Puebla de Sanabria, una maravilla de ciudad, llegué a Orense, y ya me fui a Santiago. La vuelta fue diferente, ya que no quería volver por el mismo camino, cogí el camino francés de Santiago hacia Astorga, luego otra vez el de La Plata hasta llegar a Zamora, posteriormente el camino del Levante hacia Valencia, pasando por Albacete y Toledo. Una vez en Toledo volví a Ciudad Real hasta Valdepeñas”.

A sus casi 70 años de edad, el valdepeñero es “consciente de la edad y lo que tengo ya en mi cuerpo, de mis secuelas y mi pérdida de reflejos”. Aun así, no se da por vencido: “Ahora hago cosas como vías ferratas, que son vías de escalada equipadas con un cable de seguridad y peldaño que me permite

subir perfectamente sin necesidad de poner mucha cuerda, algunos barrancos, y ciclismo, que es menos dañino para mí.”

Manuel es consciente de los problemas que estas disciplinas pueden acarrear, como él dice “los deportes de montaña son un mundo hostil, en el que en cualquier momento puede ocurrir un accidente”. Por esto, Manuel intenta conocer los entornos a los que va para evitar posibles percances o situaciones peligrosas. “Intento pasarlo bien, que la gente que está conmigo lo pase bien y evitar cualquier mínimo riesgo”.

A pesar de los peligros, el valdepeñero vive de proyectos: “Algunos se cumplen y otros no, pero no dejo de hacer proyectos”. Recientemente ha estado en los Picos de Europa y ha visitado Albania, donde ha hecho Trekking, senderismo y algún barranco.

Otro reto que tiene en mente es recorrerse en bicicleta el camino natural del río Guadiana, desde las Lagunas de Ruidera hasta su desembocadura entre Huelva y Portugal. La idea nace de querer conocer mejor su provincia, ya que dejó Valdepeñas a los 17 años y la mayor parte de su vida ha vivido en Albacete: “Quiero conocer realmente Ciudad Real”.

Una de las ventajas que resalta de estos deportes es que los puede compaginar con el turismo, juntando así una pasión con otra. “A mí no solamente me gusta hacer deporte, sino que también he compaginado todas mis actividades de montaña, en América, Europa, para conocer los lugares y la cultura. Soy muy enamorado de aprovechar y conocer todas las maravillas que hay en el mundo no solamente naturales, sino también artísticas”, concluye.



En la arquitectura, como en muchas de las artes en estos momentos, se valora la imagen como elemento esencial. Se proyectan edificios buscando una especial significación visual reproducida en fotografías, vídeos y diferentes publicaciones. Pero la buena arquitectura es una arquitectura de los sentidos, que implica la totalidad de la persona con sus cinco sentidos. Y cuando la arquitectura es capaz de hacernos sentir de esta forma global su presencia descubrimos nuevos valores y nuevas experiencias que deben estar presentes en los espacios que es capaz de configurar

## *El órgano de Torre de Juan Abad*

DIEGO PERIS SÁNCHEZ



### **L**a iglesia de Nuestra Señora de los Olmos

La iglesia de Torre de Juan Abad está dedicada a Ntra. Sra. de los Olmos, en referencia a la abundancia de estos árboles, en otros momentos, en torno a la población. En sus orígenes fue una pequeña capilla de planta rectangular que ya existía en 1243. Una iglesia creada por la Orden de Santiago, que deja la cruz-espada característica de la Orden en los frontones del templo. La traza actual data del siglo XV, aunque su mayor parte es de los siglos XVI y XVII, con predominio de estructuras renacentistas y diferentes reformas hasta el siglo XVIII. Una iglesia de 648 metros cuadrados de superficie con una torre de 6,45 metros de lado en uno de sus extremos, coronada con una forma piramidal, y un espacio de planta rectangular de 23 por 11,60 metros de ancho que se remata en la zona del presbiterio con una zona que se abre lateralmente con un nuevo espacio. Medidas y proporciones que establecen el ritmo de sus diferentes ámbitos y permiten la calidad de la visión equilibrada de su espacio interior.

Un edificio en el que su imagen estaba también acompañada de llamadas a los sentidos. El sonido ya formaba parte de la iglesia inicial con sus campanas, que se conservan: Ntra. Sra. de los Olmos (orientada al Sur), María de la Vega (Oeste), Ave María Gratia Plena (Norte) y Sara-anteriormente en 1595, Jesús- (Este). El volumen final de planta rectangular se refuerza con contrafuertes en ambas direcciones reforzando así los empujes de la cubierta y definiendo una forma singular en el exterior.

Los materiales de su construcción, las rocas elegidas hacen una llamada al sentido del tacto. El pórtico principal del mediodía es renacentista y está realizado en una arenisca roja erosionada y desgastada por el tiempo. Las columnas son de roca arenisca con un jaspeado que nos anima a sentir el tacto de sus formas. Materias que hablan del paso del tiempo, de la actuación del agua y el viento sobre un material frágil.

### **El retablo**

En su interior, su frente, tiene la belleza y la calidad del retablo que ocupa ese lugar privilegiado. El retablo mayor, transición del Renacimiento al Barroco, es de madera tallada y policromada, con tres cuerpos y tres calles, con alternancia de frontones curvos y triangulares. Tiene doce esculturas de talla entera de los Apóstoles. En la zona superior, cubriendo el conjunto hay un artesonado de madera decorada. El color de la decoración de la cubierta de esta zona completa el conjunto con sus dibujos sencillos en los casetones acogiendo la grandeza de la talla de madera del retablo. Un trabajo encargado el 11 de abril de 1589 al escultor y arquitecto Francisco Cano, residente en Villanueva de los Infantes. En la iglesia de San Andrés de Villanueva de los Infantes que se atribuyó en algún momento a Juan de Herrera, se ha documentado la intervención de Francisco Cano, vecino de Infantes y que influyó de manera decisiva en la arquitectura local y de todo el Campo de Montiel. Probablemente era pariente del escultor Miguel Cano, padre de Alonso Cano, oriundo de Almagro y nacido en Almodóvar del Campo.



Los frescos de las columnas del presbiterio representan a mujeres bíblicas (Ruth, Esther, Judit...) y en las pechinas del crucero se encuentran pintados los cuatro evangelistas. Completan el conjunto dos retabillos neoclásicos, dos retablos pequeños renacentistas procedentes de las muchas ermitas existentes en siglos y, en el crucero, dos retablos medianos barrocos, de los pocos que se conservan en la provincia.

Ahora son la madera y las pinturas las que hacen la llamada a la vista, pero también a la sensación de calidez a una visión de atractivo y de contraste con la piedra de otras partes del templo. Una composición de una dinámica especial con la presencia de dos figuras exentas en los lados en el cuerpo superior, el arco rematado con el frontón triangular y la figura radiante de su final superior que parece expandirse por el techo policromado.

### **Música de órgano en la iglesia**

Uno de los mayores atractivos de la iglesia es su Órgano Histórico. Uno de los tres órganos más antiguos de la Península Ibérica conocido mundialmente. Construido por Gaspar de la Redonda Zeballos, en 1763, conserva prácticamente todo el material





original. Celebra por ello su 260 aniversario de existencia. Es un órgano de un teclado manual de 45 notas, octava corta, ocho pisas de contras de 13 palmos, tambor, pedal de expresión para el registro de violines y dos rodilleras para la activación de la trompetería horizontal o de batalla. Las diferentes trompetas del órgano consiguen una presencia sonora singular en el conjunto de la iglesia. No siempre los espacios religiosos diseñados desde la pura forma arquitectónica tienen una acústica adecuada.

“Téngase en gran estima en la Iglesia latina el órgano de tubos, cuyo sonido puede aportar un esplendor notable a las ceremonias eclesiásticas y levantar poderosamente las almas hacia Dios y hacia las realidades celestiales”. Y, por ello, desde hace 23 años la música se convirtió en protagonista del espacio de la iglesia de Nuestra Señora de los Olmos. Organistas de primer nivel desarrollan durante meses conciertos de órgano en la iglesia. Su párroco, Urbano Patón Villareal, con la colaboración de diferentes administraciones organiza cada año una serie de conciertos de primer nivel.

Este año Jesús Fernando Ruiz García, Joris Verdin, Margarita Lomas y Francisco Or-

tega, Jan Vermeire y la Schola gregoriana Idesbaldus, Francis Chapelet y Uriel Valadeau, Francisco Javier Santos Merino y Ángel Montero Herrero, Arturo Barba Sevillano y Anton Shlaruk harán posible de nuevo que la arquitectura sea también sonido. Una oportunidad de disfrutar de una música especial y de hacerlo en un ámbito en el que resuena la presencia de una percepción que atañe a todos nuestros sentidos en ese espacio interior de la iglesia de Nuestra Señora de los Olmos.

### El tiempo

El paso del tiempo parece condensarse en este espacio religioso en el que resuena la trompetería del órgano. 434 años del encargo del retablo a Alonso Cano, 260 años de la existencia del órgano diseñado por Gaspar de la Redonda Zeballos, años desde que Alan Faye lo restaurara para hacer posible que este año se celebre el XXII ciclo de conciertos en la iglesia de Torre de Juan Abad. Una presencia sonora que parece condensar ese paso de siglos reunido en las sensaciones de su arquitectura, la escultura y pintura de su retablo y los valores sonoros emitidos desde sus múltiples tubos, revestidos en ocasiones de las partituras que definen sus notas que resuenan en el espacio religioso.

## EL OJO CLÍNICO

# Lo mejor de nosotros

FRANCISCO JAVIER SORIA RUIZ

**E**stamos arriba y de repente... la vida te coloca en tu sitio y te pone en el lugar que seguramente te corresponde. Un lugar que desconocías. Haces gala de tu seguridad y de tu zona de confort y nuevamente la vida te vuelve a colocar en un lugar que no sabías ni calculabas estar.

Casi todos pertenecemos a una red perfectamente estructurada en la que siempre hay conexiones entrelazadas y todos y todas dependemos de cada uno de nosotros. Tomar conciencia de ello es un paso muy importante que debes tener en cuenta sabiendo que el ser humano es más importante de lo que nos creemos.

Pues bien, sin darnos cuenta, la propia vida nos coloca en un carrusel de idas y venidas, de altos y bajos, de momentos difíciles o complicados, de estados de felicidad que se desvanecen en el tiempo y no sabemos por qué... La única posibilidad que tienes es adaptarte a la nueva situación o no. Si no lo haces, te encuentras perdido o perdida y todo dependerá de ello, de la capacidad para poder aprender de la situación anterior y que el riesgo siempre está y estará ahí. La seguridad completa no existe y por supuesto, solamente nos queda minimizar el riesgo todo lo que podamos.

En momentos difíciles, sacamos lo mejor de nosotros para poder ayudar a los demás, cosa que nos debe satisfacer completamente, aunque el lado más oscuro siempre se deja entrever cuando no nos preocupamos por lo que hacemos, y solo nos ocupamos de ir a nuestros intereses y egoísmos personales.

Ayudar a quien nos necesita sería un principio de actuación que nos va favorecer a resolver aquellas incógnitas que la propia incertidumbre diaria nos presenta y que nunca calculamos.

Quédate con lo importante. El ser humano y la vida... a pesar de sus vaivenes constantes.

Por lo que me gustaría escribirte una cosa...





# Cines - Servicios

**LAS VÍAS**  
PARQUE DE OCIO

**PARQUE DE OCIO LAS VÍAS**

C/ Eras del Cerrillo, 1  
13004 Ciudad Real  
T. 926 21 06 67  
www.cineslasvias.es



**EL SUPERVIVIENTE DE AUSCHWITZ**

**CINE Mancha**  
Alcázar de San Juan

**MULTICINES CINEMANCHA**

Avda. Constitución  
Alcázar de San Juan  
www.cinemancha.com



**AFTER. AQUÍ ACABA TODO**

**Multicines Ortega**

**MULTICINES ORTEGA**

C/ Cañas 8-12  
Puertollano  
T. 926 428 637  
www.multicinesortega.com



**MISTERIO EN VENECIA**

**CINES LA DEHESA**

**CINES LA DEHESA TOMELLOSO**

Ctra. de Villarobledo, S/N  
Tomelloso  
www.cinesladehesa.com/  
tomelloso



**TODOS LOS NOMBRES DE DIOS**

**Multicines Valdepeñas**

**MULTICINES VALDEPEÑAS**

Avda. del Sur, s/n  
Valdepeñas  
T. 926 347 274  
www.multicinesvaldepenas.es

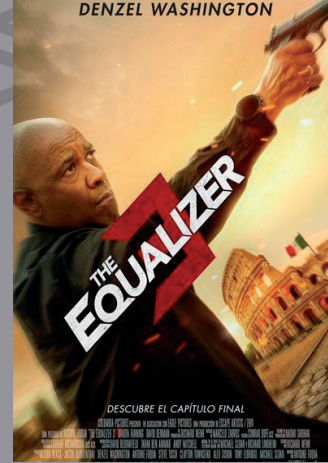

**THE EQUALIZER 3**

## TELÉFONOS DE INTERÉS

Hospital General Ciudad Real .....	926 278 000
Hospital Quirón Salud Ciudad Real .....	926 255 008
Hospital Mancha Centro Alcázar .....	926 580 500
Hospital Santa Bárbara Puertollano .....	926 421 100
Hospital Gutiérrez Ortega Valdepeñas .....	926 320 200
Hospital V. Altagracia Manzanares .....	926 646 000
Hospital General Tomelloso .....	926 525 800
Centro de Salud Pío XII .....	926 214 114
Centro de Salud Torreón .....	926 230 035
Centro de Salud Puerta Toledo .....	926 231 731
Centro de Salud Alcázar 1 .....	926 588 011
Centro de Salud Alcázar 2 .....	926 546 413
Centro de Salud Manzanares 1 .....	926 647 316
Centro de Salud Manzanares 2 .....	926 610 412
Centro de Salud Puertollano 1 .....	926 441 613
Centro de Salud Puertollano 2 .....	926 411 901
Centro de Salud Puertollano 3 .....	926 432 314
Centro de Salud Puertollano 4 .....	926 432 350
Centro de Salud Tomelloso .....	926 505 530
Centro de Salud Valdepeñas 1 .....	926 325 091
Centro de Salud Valdepeñas 2 .....	926 347 981
Centro de Salud La Solana .....	926 633 900
Alcohólicos Anónimos .....	985 566 345
Violencia de Género .....	016
Policía Nacional .....	091
Guardia Civil .....	062
Policía Local .....	092
Emergencia .....	112

## HORARIO DE MISAS ARCIPRESTAL

**ABRIL – SEPTIEMBRE 2023**

Días laborables, sábados y vísperas de festivos		Domingos y festivos	
<b>Mañana</b>		<b>Mañana</b>	
8:00	Siervas de María (excepto agosto)	8:30	Carmelitas
8:30	Carmelitas	9:00	Catedral Santiago
9:00	Hospital Quirónsalud (martes y jueves)	9:30	Capilla de los Remedios (excepto julio y agosto)
9:00	Catedral		Ntra. Sra. de los Ángeles San Pablo
9:00	Residencia Hermanitas de los Ancianos	10:00	Hospital Santo Tomás de Villanueva (excepto julio, agosto y septiembre)
11:30	R. María Inmaculada (excepto miércoles)	10:30	Residencia Hermanitas de los Ancianos San Ignacio, Salesianos San Pedro
12:00	Hospital (de lunes a viernes, excepto 1º y 3º miércoles de mes)	10:30	Santa María del Prado, (La Merced)
12:00	San Pablo San Pedro	11:00	Santa María Magdalena, La Poblachuela (en julio, agosto y septiembre)
12:30	San Ignacio, Salesianos		Inmaculada Concepción, Valverde
<b>Tarde</b>		11:30	Ntra. Sra. del Pilar R. María Inmaculada San Juan Bautista (en julio y agosto)
17:00	Hospital (sábados y vísperas de fiesta)		San Juan de Ávila (excepto junio-septiembre) San Pablo (en abril y mayo)
19:00	San Juan Bautista (martes, jueves y viernes, excepto los meses de julio y agosto)	12:00	Catedral El Salvador, Picón San José Obrero San Pedro
19:30	Ntra. Sra. del Pilar San José Obrero (excepto julio de lunes a viernes)		Santa Catalina, Las Casas Santiago (en abril, mayo y junio)
19:30	San Juan de Ávila (excepto jueves) Santiago (excepto junio, julio y agosto)	12:30	Marianistas (sólo durante el periodo lectivo) Ntra. Sra. de los Ángeles San Ignacio, Salesianos San Juan Bautista (excepto julio y agosto)
20:00	Catedral El Salvador, Picón San Ignacio, Salesianos San Pablo (excepto julio y agosto. Esos meses se mantiene los sábados)		San Juan de Ávila San Pablo Santa María del Prado (La Merced) Santo Tomás de Villanueva
20:30	Ntra. Sra. de los Ángeles San Pedro Santa María Magdalena, Poblote (sólo los sábados) Santiago (en junio, julio y agosto)	13:00	San Pedro (excepto julio, agosto y septiembre) Santiago Hospital Quirónsalud
		<b>Tarde</b>	
		19:30	Santiago (en abril y mayo)
		20:00	Catedral San Ignacio, Salesianos San Pablo Santa María del Prado (La Merced) Santo Tomás de Villanueva
		20:30	San Pedro Santiago (en junio, julio y agosto)

**ARCIPRESTAZGO DE CIUDAD REAL**



## BMW MOTORRAD PRESENTA LAS NUEVAS BMW F 900 GS, F 900 GS ADVENTURE Y F 800 GS



Las nuevas BMW F 900 GS, F 900 GS Adventure y F 800 GS: Las nuevas enduro touring premium de gama media proporcionan una diversión purista gracias a unas capacidades off-road, touring y adventure aún más sofisticadas

PASA A LA PÁGINA SIGUIENTE ►►►

**ALBAMOCIÓN**  
Concesionario Oficial BMW, MINI  
y BMW Motorrad en Ciudad Real

Avda. de la Ciencia, 10  
13005 Ciudad Real  
926 971 151 · albamocion.es

**EQE**  
PARA TODOS  
TUS SENTIDOS.

Descubre la nueva berlina deportiva 100% eléctrica de Mercedes-EQ.

Reserva ahora tu test drive en:

**Autotrak**

**Autotrak**  
Concesionario Mercedes-Benz  
Ciudad Real - Alcázar de San Juan - Manzanares - Tomelloso  
www.mercedes-benz-autotrak.es

**GupicarAuto**  
VEHÍCULOS DE OCASIÓN Y KM.0  
en Puertollano

500 m<sup>2</sup> de exposición

**GARANTIA TOTAL**

Ctra. N-420, Km. 160  
Polígono Escaparate, s/n  
926 415 197  
gupicarauto@hotmail.com

**ciudauto**

Concesionario oficial para Ciudad Real

Ctra. Carrión, Km 313  
13005 Ciudad Real

CITROËN: 926 221 249 DS: 911 095 390  
PEUGEOT: 926 221 700 OPEL: 926 163 900

**www.ciudauto.com**

**ALBAMOCIÓN**  
Concesionario Oficial BMW, MINI  
y BMW Motorrad en Ciudad Real

Avda. de la Ciencia, 10  
13005 Ciudad Real  
926 971 151 · albamocion.es



Las nuevas BMW F 900 GS, F 900 GS Adventure y F 800 GS: Las nuevas enduro touring premium de gama media proporcionan una diversión purista gracias a unas capacidades off-road, touring y adventure aún más sofisticadas.

Con las nuevas F 900 GS, F 900 GS Adventure y F 800 GS, BMW Motorrad amplía considerablemente su gama de enduro de turismo para la gama media. Mientras que la nueva BMW F 800 GS es la moto ideal, especialmente para los principiantes, la BMW F 900 GS Adventure es muy adecuada para viajes de aventura prolongados y para recorridos largos y exigentes. Los tres modelos se han actualizado considerablemente y ahora ofrecen, entre otras cosas, un nivel de equipamiento de serie aún mayor, además de un nuevo propulsor. La F 900 GS presenta numerosas innovaciones de gran alcance. La gama de usos de la motocicleta se ha ampliado considerablemente gracias a sus cualidades todoterreno mejoradas, combinadas con una drástica reducción de peso de 14 kg en comparación con el modelo anterior, lo que la convierte en un modelo especialmente deportivo de la Serie F.

En las nuevas F 900 GS, F 900 GS Adventure y F 800 GS, el avanzado motor de 2 cilindros en línea introducido en 2018 con la F 850 GS proporciona un mayor dinamismo de conducción. La razón principal es la mayor cilindrada de 895 cc (antes 853 cc). Con un intervalo de encendido de 270/450 grados, el motor genera un sonido especialmente emocional. En la F 900 GS y la F 900 GS Adventure rinde 77 kW (105 CV) y en la F 800 GS 64 kW (87 CV). Además de un aumento significativo de la potencia máxima de 10 CV cada uno, los nuevos motores también se caracterizan por una curva de par mucho más completa, una mayor fuerza de tracción y una aceleración más rápida.

Dos modos de conducción, ABS Pro y DTC de serie. Modos de conducción Pro con modos de conducción adicionales, preselección del modo de conducción y control del par de arrastre del motor como equipamiento opcional de fábrica.

Los nuevos modelos GS de la serie F ya ofrecen de serie los dos modos de conducción "Rain" y "Road". El control dinámico de tracción DTC, el ABS Pro optimizado para curvas y la luz de freno dinámica. Con los "modos de conducción Pro" disponibles como equipamiento opcional de fábrica, las cualidades dinámicas de las nuevas F 900 GS, F 900 GS Adventure y F 800 GS pueden aprovecharse aún más intensamente gracias a los modos de conducción adicionales, a la preselección del modo de conducción y al control del par de arrastre del motor, así como al control dinámico de la frenada DBC.

BMW F 900 GS con nuevo depósito de combustible y sección trasera de plástico significativamente más ligeros. Nuevas horquillas telescópicas invertidas totalmente ajustables en la F 900 GS y la F 900 GS Adventure.

Las nuevas F 900 GS, F 900 GS Adventure y F 800 GS se basan en un bastidor tipo puente fabricado con piezas de chapa de acero de embutición profunda soldadas entre sí, que integra el motor de 2 cilindros en línea como elemento portante. El depósito de combustible de plástico de 14,5 litros de la nueva F 900 GS es un desarrollo completamente nuevo que ahorra 4,5 kg de peso en comparación con el depósito de acero del modelo anterior.





## Mercedes-Benz Clase CLA Concept: futuro eléctrico

El Mercedes-Benz Clase CLA Concept, presentado en el salón IAA Mobility 2023 de Múnich (Alemania), ofrece una visión cercana a la producción de la próxima familia de vehículos que se sitúa en la puerta de acceso a la marca. En la cúspide de una nueva era eléctrica y digital, representa la visión de la compañía para elevar esta importante familia de vehículos, basándose en la estrategia de gama a largo plazo. Diseñado sobre la futura Arquitectura Modular de Mercedes-Benz (MMA), la estética exterior del Clase CLA Concept es sinónimo de un diseño icónico y prestaciones dinámicas. Mientras tanto, su interior se centra en la experiencia del cliente con un confort y una comodidad excepcionales para un futuro eléctrico y digital.



El liderazgo tecnológico queda patente en los fundamentos de la plataforma MMA, como el sistema de propulsión eléctrica de nueva generación, que aspira a una autonomía de más de 750 kilómetros (WLTP). La Arquitectura Modular

de Mercedes-Benz (MMA) es una plataforma eléctrica diseñada para una familia de cuatro vehículos que cubren una gama de estilos de carrocería. Está llamada a desempeñar un papel fundamental en

la aceleración del crecimiento de la flota eléctrica de Mercedes-Benz. Como parte fundamental de la estrategia eléctrica más amplia, ayudará a la empresa a alcanzar sus ambiciosos objetivos. Todos los

vehículos de la plataforma MMA se están desarrollando de acuerdo con la filosofía de Mercedes-Benz de "seguridad en la vida real". Mercedes-Benz ha establecido estándares de seguridad durante décadas, persiguiendo ofrecer una conducción sin accidentes.

Mientras tanto, el nuevo sistema operativo "MB.OS" es la base de una interfaz y una experiencia de usuario (UI/UX) inigualables a través de la MBUX Super-screen derivada de la innovadora pantalla del VISION EQXX que incorpora avanzados gráficos en tiempo real. El Clase CLA Concept exhibe el uso de materiales sostenibles en toda su estructura e interior. Estos materiales van desde el acero y el aluminio con emisiones reducidas de CO2 hasta la tapicería de piel producida y procesada de forma sostenible, así como las molduras fabricadas con papel. En conjunto, el coche de exhibición representa la interpretación accesible de un segmento de mercado global joven y dinámico.

## Nuevo MG HS: el exitoso SUV familiar se actualiza



MG sigue dando pasos adelante en su objetivo de llevar la movilidad premium a todos los públicos y ha actualizado el HS con importantes cambios en el diseño exterior, nuevas llantas 18", tres niveles de acabado y la adopción del nuevo sistema de infoentretenimiento "Venus" de segunda generación. Además, el nuevo MG HS disfruta de una oferta de lanzamiento que incluye una generosa dotación de equipamiento extra por tan sólo un euro más en PVP.

El nuevo MG HS incorpora un nuevo diseño frontal, inspirado en los famosos cazas británicos "Spitfire". Los nuevos faros full LED (desde la versión Comfort), el atrevido diseño de la parrilla y el nuevo paragolpes delantero, le

otorgan una imagen más sofisticada y poderosa. En la parte trasera, el nuevo diseño del parachoques, las nuevas salidas de escape dobles y las luces traseras LED completan. En la parte trasera, el nuevo diseño del parachoques, las salidas de escape dobles revisadas y las luces traseras LED con efecto 3D confirman el carácter premium de este SUV familiar. Las mejoras en el equipo de iluminación, tanto delantero como trasero, incrementan la seguridad del nuevo MG HS en conducción nocturna.

Las llantas de 18" con diseño de corte de diamante (versión Luxury) y la incorporación de la tonalidad 'Iron oxide grey' -por primera vez en la marca- a la paleta de seis colores disponibles completan la actualización exterior.



### Nuevo Renault Scenic E-Tech 100% eléctrico

Aprovechando los puntos fuertes de la plataforma eléctrica CMF-EV desarrollada por la Alianza en la que se basa, presume de un diseño atrevido, un tamaño reducido para su categoría y un espacio récord para los pasajeros. A esto se añade una batería compacta de hasta 87 kWh, que deja aún más espacio para las proporciones ideales del vehículo. La potencia del motor de hasta 160kW (220 CV) permite aprovechar al máximo una conducción dinámica y ágil, adaptada a cada trayecto. A bordo, el confort está a la orden del día para todos los pasajeros, con un espacio interior de referencia gracias al suelo plano y a la larga distancia entre ejes de 2,78 metros. Esto significa que hay mucho espacio tanto para los pasajeros, con un radio de las rodillas traseras de 278 mm, como para el equipaje, con un volumen de maletero de 545 litros. El innovador techo panorámico Solarbay y el ingenioso reposabrazos trasero completan el paquete de confort integral en el habitáculo. El sistema multimedia openR link permite a los usuarios planificar sus viajes con total tranquilidad.



## BYD desvela los precios del SEAL y expone su gama de 6 vehículos eléctricos

**B**YD, especialista en coches eléctricos y fabricante líder mundial de vehículos de nueva energía que en agosto alcanzó la cifra de 5 millones de vehículos de nueva energía producidos, estuvo presente en el Salón del Automóvil de Munich IAA 2023, que se celebró del 5 al 10 de septiembre, con 6 vehículos 100% eléctricos de BYD y el monovolumen DENZA D9. En el salón, BYD también expone sus últimas tecnologías, desarrolladas íntegramente por su equipo de 70.000 técnicos e ingenieros.



Apenas ha transcurrido un año desde que BYD debutase en el viejo continente, tras desvelar en el Salón del Automóvil de París en octubre de 2022 sus tres primeros modelos, disponibles desde marzo en la red de concesionarios españoles: el HAN, una elegante berlina del segmento E con dos motores y tracción AWD, el TANG, un SUV familiar del segmento E con 7 plazas, y el ATTO 3, un dinámico SUV del segmento C. Posteriormente, presentó el BYD DOLPHIN en Madrid, un ágil turismo de cinco puertas del segmento C que llegará a España en septiembre de este año, y poco después, en Sitges, el BYD SEAL, una elegante y deportiva berlina del segmento D que llegará a España en otoño de este año.

## Iveco Customer Uptime Center: cómo funciona el centro neurálgico de asistencia

**L**a conectividad es uno de los pilares que IVECO considera fundamentales para alcanzar el objetivo de ofrecer el mejor servicio y atención a sus clientes. Por esta razón, la empresa siempre ha estado a la vanguardia a la hora de ofrecer servicios digitales innovadores desarrollados con un único objetivo: el de facilitar el trabajo a sus clientes y, aún más importante, aumentar la productividad de sus flotas.



El Servicio de Asistencia Remota es un ejemplo perfecto de estos sistemas de última generación. Gracias a éste, los clientes de IVECO pueden conducir sabiendo que el mantenimiento de su propio vehículo está controlado en todo momento.

Para que esto sea posible, un nutrido grupo de profesionales se encarga de monitorizar cada vehículo conectado al Customer Uptime Center de IVECO, el centro de operaciones que puede considerarse el "cerebro" de este servicio revolucionario. Desde el Customer Uptime Center de IVECO en Turín, los agentes se encargan de monitorizar y resolver cualquier tipo de incidencia en los más de 40.000 vehículos conectados en Europa y, por supuesto, en los más de 7.500 IVECO S-Way que circulan por las carreteras españolas.

## Dacia y NNG simplifican la cartografía

**A**ctualizar los mapas de navegación del vehículo nunca ha sido tan sencillo.

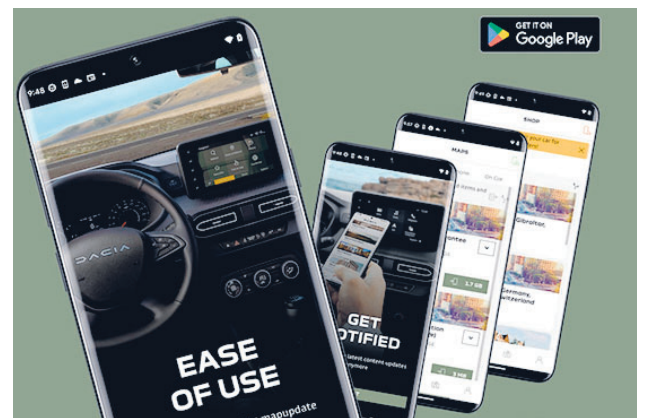

Dacia y NNG, empresa internacional que desarrolla las próximas generaciones de sistemas de navegación e infoentretenimiento para las principales compañías automovilísticas mundiales, han unido fuerzas para ofrecer a los clientes de Dacia la posibilidad de actualizar sus mapas directamente a través del smartphone.

De este modo, pueden actualizar el contenido de su sistema de navegación integrado a bordo mediante una aplicación fácil de utilizar.

La aplicación Dacia Map Update permite a los clientes seleccionar, descargar y adquirir los contenidos regionales más recientes directamente en sus dispositivos móviles.

Después, basta con que conecten su teléfono al vehículo mediante el cable USB, abran la aplicación y descarguen los mapas seleccionados directamente en Dacia Media Nav.

Las actualizaciones se realizan ahora en 15 minutos, lo que ahorra tiempo a los clientes de Dacia. Las primeras seis actualizaciones (dos al año durante tres años) son gratuitas. Pasados estos tres años, el cliente podrá adquirir los mapas que desee actualizar de forma específica para su vehículo Dacia.

## Las ventajas de motos y vehículos ligeros eléctricos se mantienen estables en Agosto de 2023



**L**as 1.241 unidades totales de motos y vehículos ligeros eléctricos matriculados en agosto de 2023 han arrojado unos datos de cierta estabilidad respecto al mismo mes del año anterior, con un pequeño crecimiento del +0,3%.

La moto eléctrica (suma de los ciclomotores, los scooters y las motocicletas) registra en agosto un aumento del +11,1%, con 1.173 unidades vendidas. Destaca, dentro de este grupo, el ciclomotor con un incremento del +86,5%, con 567 unidades matriculadas debido a un repunte puntual por flotas del canal de empresa. La nota negativa la pone el resto de los mercados: los triciclos descendieron un -90,3% (3 unidades matriculadas), mientras que los microcoches cayeron un -51,5% (65 unidades matriculadas).

En el acumulado de enero a agosto, el total de la categoría L de propulsión eléctrica cae un -13,1% respecto al mismo periodo del año anterior, al contabilizarse 10.222 unidades. Por territorios, todas las Comunidades experimentan retrocesos en agosto, a excepción de País Vasco, Madrid y la Ciudad Autónoma de Ceuta.



## *'The Equalizer 3'.. Poderosos Denzel, la acción y el sur de Italia*



POR JOSÉ LUIS VÁZQUEZ

Vaya por delante que me considero todo un entusiasta y defensor de esta trilogía, de la -parece ser, pero no apuesten por si acaso- conclusa y rentable "The Equalizer (El protector)". Y, por supuesto, lo soy igualmente de este tipo de relatos y de su director, Antoine Fuqua, uno de los incuestionables especialistas actuales del género de acción. Ahí están para avalarlo la formidable "Día de entrenamiento", el remake de "Los siete magníficos", "Los amos de Brooklyn", "Lágrimas del sol", etc.

**A**l grandísimo Denzel Washington, su intérprete fetiche, a estas alturas de su trayectoria, no creo que haga falta insistir o tenga que reiterarme en su grandeza. Por cierto, su reencuentro con una ya crecida Dakota Fanning tras su ya casi lejana y estupenda primera colaboración en "El fuego de la venganza", me resulta de lo más grato.

A punto de cumplirse una década de la aparición en gran pantalla del popular personaje que aquí encarna, el ex agente de la CIA Robert McCall, la situación indica que, a éste, al contrario que al propio actor estadounidense, le ha llegado la hora del retiro, aunque creo que individuos así nunca descansan salvo que vayan perdiendo reflejos o les fallen las fuerzas, tal como decía el Carlitos Brigante de "Atrapado por su pasado". El caso es que en principio asoma el crepúsculo y se cierra el círculo. Al respecto, su desenlace viene así a determinarlo, con guiño incluido a la anterior entrega y a su ex compañera en aquella. Pero, insisto, no le den todavía por jubilados a ninguno de los dos, pues ahí tienen a Sylvester Stallone a sus casi 80 años protagonizando la cuarta entrega de "Los mercenarios", a un nonagenario Clint Eastwood seduciendo en Cry macho" o a Liam Neeson reparando estopa de la buena a sus 71 primaveras.

"The Equalizer 3", de manera incluso más "sofisticada", invoca decenas de precedentes y, en concreto, arquetipos también inmejorablemente encarnados hace ya unas décadas por profesionales tan icónicos como Clint Eastwood y Charles Bronson, es decir, cine setentero y ochentero de vengadores de primera división.

Esta vez el buen samaritano implacable se traslada a paisajes idílicos de la costa tirrena para vérselas con la representación más bestia de la "fraternal" Camorra (y supuestamente con el terrorismo yihadista), tras haberlas tenido en las dos entregas anteriores



con la mafia rusa y con mercenarios de la propia CIA.

Y es justo en este punto, no tanto en el de los malvados integrales o de una pieza, sino en su localización geográfica, en donde estriba uno de sus mayores encantos. En su envolvente ambientación en una costa amalfitana de tarjeta postal, en esa -sólo en cuanto a nombre, Altamonte- ficticia localidad de verdadero ensueño. Es más, me atrevo a afirmar rotundo que tan sólo por disfrutar de esos diversos y permanentes escenarios, ya merecería ser vista ésta, por otra parte, tensa, trepidante y entretenidísima película. Además, no es necesario conocer los precedentes para poder disfrutarla, me refiero especialmente a quienes sean afectos a estas propuestas de mamporros y acribillamientos.

Precisamente Denzel, que se ha ido convirtiendo en toda una presencia imponente, y emplazamientos aparte, la otra gran baza que esgrime son sus extraordinarias y abundantes secuencias de violencia (inesperadas a veces y según avanza el metraje de lo más salvajes y oscuras), que rayan en el sadismo y el gore. Fuqua vuelve a tirar de galones y erigirse en un gran maestro de estas cuestiones. Se muestra contundente, expeditivo, letal. No deja, por otra parte,

de mostrarla estilizada, una estilización que me gusta mucho más que la todavía más coreográfica de la serie John Wick por su manejo del tiempo y del montaje. En cualquier caso, los amantes de la adrenalina pueden estar de enhorabuena, yo desde luego así me sentí, completamente abducido por la misma durante su proyección.

Evidentemente, su argumento no descubre nada, es típico, tópico y manido, pero esa manera que tiene tan explosiva, tan espléndida y, a su manera elegante, de resolver, de -nunca mejor dicho- ejecutar la acción, la redimen por completo y la convierten en una competentísima "movie action" que dicen los anglosajones.

Desde luego, la considero tan digna y respetable como cualquier producción "antagónica" de carácter social que pudiera acumular méritos. Y es que para quien esto escribe no existen géneros menores, ni tan siquiera ni uno solo a desdén. Para mí está lo que me gusta, lo que me atrapa, lo que me fascina, lo que me distrae... y lo que no. Los contenidos o marcos en los que vengan envueltos o empaquetados, no me suponen en principio prejuicio alguno, salvo aquellos que me provoquen bostezos.





22 - 23 - 24 septiembre 2023  
Pabellón Ferial de Ciudad Real

# FER CA TUR

FERIA NACIONAL  
DE LA CAZA, PESCA  
Y TURISMO

[www.fercatur.es](http://www.fercatur.es)

ORGANIZA



PATROCINA



COLABORA

