

Lagunas de Ruidera, el "encanto del mago Merlín"

Su belleza motivó a Cervantes
en la escritura de varios
pasajes de "El Quijote"

- Albacete acogió el acto del Día de la Región
- Castilla-La Mancha, primer productor de ajos de la UE
- Francisco Montero Riquelme, director de la ETSIA de la UCLM
- Albacete crece en calidad de vida
- España Original, referente del sector agroalimentario

Lagunas de Ruidera, entre las provincias de Ciudad Real y Albacete



"LOS SAMUELES" VUELVEN A
LA FERIA DE ALBACETE



EL AVE S-112 LLEGARÁ A
ALBACETE EN 2012



AGUSTINA PIEDRABUENA,
IMPULSANDO LAS TIC EN C-LM

Liderando a los autónomos

www.opa.es

Servicios

- Asesoramiento Jurídico Gratuito
- Revista "La Gaceta del Autónomo"
- Ley Oficial de Protección de Datos
- Formación Continua Gratuita
- Convenios y Acuerdos con:
 - Entidades Bancarias
 - Telefonía
 - Entidades Aseguradoras
 - Solred, Cepsa

Delegación OPA Castilla-La Mancha:
Avda. Mas del Rivero, 17-L6 • 45004 TOLEDO
Telf.: 925 251 350 • sede.to@opa.es

Delegación Provincial OPA Albacete
C/ Obispo Tagaste, 31 • 02005 ALBACETE
Telf.: 967 610 503 • sede.ab@opa.es

Edita:
Grupo Multimedia de
Comunicación LA CERCA
C.I.F. B-02257749

Director General:
Manuel Lozano Serna

**Departamento de
Informática y Diseño Gráfico:**
Manuel Lozano García

**Departamento de Producción y
Vídeo:**
Antonio Saiz Herreros

Departamento de Marketing:
Francisco Fernández Plantón

Departamento de Redacción:
María Luisa García Moreno
Paola Zafrilla Navarro

Departamento de Administración:
Eva María Lozano García

Oficinas:
C/ Tesifonte Gallego nº 4 - 1º D y
c/ Fernando Poo nº 14
Apartado de Correos 7014
02080 ALBACETE
Teléfonos: 967613320 / 24
967550353 - Fax: 967550353
e-mail: lacerca@lacerca.com
Web: www.lacerca.com

Colaboradores habituales:
Julio Virseda, Urologo; José Mª
Roncero, presidente de la Unión de
Consumidores de Albacete; José
Francisco Roldán Pastor, Comisario
Jefe de Policía de Albacete.

**Maquetación, diseño e
impresión:**
Ideas Comunicación
c/ Tesifonte Gallego nº 4 - 1º D
Apartado de Correos 7014
02080 ALBACETE
Web: www.ideascomunicacion.com
e-mail: ideascomunicacion@ideas-
comunicacion.com
Teléfonos: 967613320 / 24
659793871 - Fax: 967550353

Fotografía:
La Cerca - Ideas Comunicación
JCCM - Luis Vizcaino

Prohibida la reproducción parcial o
total de la información facilitada en esta
revista sin consentimiento expreso y
por escrito de la empresa editora.
LA CERCA no se hace responsable
de las opiniones y manifestaciones
que sostienen sus autores sean o no
firmados. D.L. AB-335-1998



Manuel Lozano Serna



Los microcréditos: El Proyecto Grameen

Los microcréditos son pequeños préstamos de dinero, concedidos a personas carentes de recursos económicos, para que puedan poner en marcha pequeños negocios que les permitan mejorar su nivel de vida y el de sus familias y salir así del círculo vicioso de la pobreza.

Con los microcréditos, los miembros más desasistidos de la sociedad tienen acceso a los recursos financieros que sustentan la actividad económica. Las instituciones que conceden los préstamos suelen estar cerca de sus clientes, y aplican procedimientos rápidos y flexibles. El riesgo de las operaciones es muy relativo, ya que los prestatarios suelen ser recomendados por otro cliente, y la obtención de un nuevo préstamo depende de la devolución del antiguo. Además, los microcréditos se conceden con frecuencia a grupos, por lo que sus miembros responden del préstamo solidariamente.

La cuantía de los préstamos es muy reducida, pues oscila entre 100 y 600 dólares. Se conceden a muy corto plazo, con un plazo máximo de devolución de un año y breves períodos de amortización. El origen de los microcréditos se remonta a la década de 1970, con las experiencias del Proyecto Grameen en Bangla Desh y de Acción Internacional en América Latina.

Tras estudiar las condiciones de vida de la población más desfavorecida de las zonas rurales de su país, Bangla Desh, el economista Muhammad Yunus, profesor de la universidad de Chittagong, puso en marcha en 1976 un proyecto de investigación cuyo objetivo era la elaboración de un programa de crédito destinado a la población más necesitada. Como primera acción, Yunus prestó 27 dólares de su propio bolsillo a una mujer que pasaba largas horas haciendo banquetas de bambú, para luego venderlas a un comerciante que le facilitaba la materia prima y fijaba unos precios abusivamente bajos por su trabajo, con lo cual el margen de ganancia obtenido apenas le permitía malvivir, pese a que se pasara trabajando casi todo el día. Yunus llegó a la conclusión de que esa mujer, como tantos otros pobres, necesitaba disponer de un pequeño capital para la compra de materia prima. Repitió la experiencia con 42 personas más, y al comprobar los resultados satisfactorios de tales préstamos, fundó el Proyecto Grameen, cuyos objetivos eran la concesión de microcréditos a gente sin recursos, a fin de que tuvieran la oportunidad de crear micronegocios y autoempleo. De este modo, los receptores de microcréditos pudieron librarse de la explotación a que eran sometidos por propietarios rurales y usureiros, y se demostró que la inyección de pequeñas sumas de capital podía contribuir a la promoción social de los necesitados.

Entre los años 1976 y 1979, el Proyecto Grameen logró mejorar el nivel de vida de medio millar de personas, y el profesor Yunus consiguió involucrar en su empeño a diversas entidades financieras bengalíes.

En 1983 se regularizó la situación del Proyecto Grameen, con la creación del banco del mismo nombre, que recibiría el apelativo de "Banco de los Pobres", que recibió ayuda de varias entidades internacionales, entre ellas el Fondo Internacional para el Desarrollo Agrícola y la Fundación Ford. El crecimiento del banco resultó vertiginoso: pasó de 25 sucursales en 1981 a 641 en 1989 y 1.105 en 1997, y de 24.128 clientes en 1981, a 2,2 millones en 1997 y 3,5 millones en 2004. El capital prestado superó en 1981 los dos millones de dólares, para elevarse a 386 en 1997 y 500 en 2004.

En 2005, el Banco Grameen daba trabajo a 12.000 empleados, repartía anualmente 500 millones de dólares en créditos (con una tasa de devolución del 96%) y sumaba 3,5 millones de clientes (el 95% eran mujeres). Un 70% de los capitales prestados procedía de los ahorros de los acreedores y el 30% restante, de los depósitos del banco.

El Banco Grameen también impone condiciones a sus clientes. Para obtener un microcrédito, es necesario no poseer más de 0,2 hectáreas de tierra cultivable, o bienes que no excedan el valor de 0,4 hectáreas. En principio, las cantidades prestadas son muy pequeñas (cien dólares de promedio); el plazo de devolución es de un año, con un interés del 20% (aunque elevado en comparación con los tipos de interés occidentales, este rédito es muy inferior al del sector informal, superior al 100% en muchos países pobres); la amortización es semanal. La posibilidad de obtener en el futuro un préstamo de mayor cuantía, depende del cumplimiento de los plazos de amortización. El proceso de solicitud y concesión del préstamo se basa en el conocimiento directo que los empleados del banco tienen de las familias de las zonas rurales donde trabajan.

La experiencia del Banco Grameen ha demostrado que es posible prestar dinero a los más pobres, pues cumplen perfectamente con sus obligaciones, y que muchas familias han mejorado su calidad de vida, alimentación y salud gracias a estos préstamos. Su repercusión no resulta menos notable: las mujeres han mejorado su condición y autoestima, al convertirse en actores económicos de primer orden; el paro y la natalidad han disminuido, así como el número de divorcios; y han mejorado las condiciones sanitarias y crecido el nivel de escolarización. ■



Internet, el futuro de su empresa



MENCIÓN HONORÍFICA DE CASTILLA-LA MANCHA A SU LABOR SOLIDARIA

PREMIO



Tenga su propia **Página Web** y llegue a todos los rincones del planeta

Encárguenos su **Vídeo Corporativo** y muestre al mundo sus productos



967 613 320 • 967 613 324

www.lacerca.com • www.lacerca.tv • www.lacerca.es

c/ Tesifonte Gallego, 4 - 1º Derecha - 02002 Albacete



Número 93
Mayo/Junio 2010



Día de la Región

- 6 Albacete acogió el acto del Día de la Región.



Turismo

- 14 Lagunas de Ruidera, el "encanto del mago Merlín".



Infraestructuras

- 24 El AVE S-112 llegará a Albacete en 2012.
- 70 Albacete crece en calidad de vida.



Universidad

- 32 Francisco Montero Riquelme, director de la ETSIA de la UCLM.



Sector Agropecuario

- 40 Castilla-La Mancha, primer productor de ajos de la Unión Europea.



- 78 Inaugurada por los Príncipes de Asturias, España Original referente de calidad en el sector agroalimentario.



Sociedad de la Información

- 48 Agustina Piedrabuena, directora General para la Sociedad de la Información y las Telecomunicaciones.



Mundo Taurino

- 56 "Los Samueles" vuelven a la Feria de Albacete.



Fórum C-LM Siglo XXI

- 64 El agrario, sector clave para el desarrollo de Castilla-La Mancha.



Puntos de vista

- 31 **María Luisa Araújo**, vicepresidenta y consejera de Economía y Hacienda de Castilla-La Mancha. **Castilla-La Mancha, Región de Europa.**
- 47 **José Luis Martínez Guijarro**, consejero de Agricultura y Medio Ambiente de Castilla-La Mancha. **5 de junio, Día Mundial del Medio Ambiente.**
- 77 Don Quijote como víctima de delito: **José Francisco Roldán Pastor**, Comisario Jefe de la Unidad de Coordinación Operativa Policial de la Comisaría de Policía. **Epílogo de Gran Leyenda.**

AGRIARIO

Albacete acogió el acto del Día de la Región

Los premiados en el Día de la Región posan junto al presidente de Castilla-La Mancha, José María Barreda.

La Feria de Albacete, en el III Centenario de su Confirmación, recibió la Medalla de Oro de Castilla-La Mancha

Redacción: Paola Zafrilla

Este año 2010 el Día grande de Castilla-La Mancha se ha celebrado bajo el lema "Hechos para avanzar"

Albacete se viste de gala para celebrar el Día de la Región

Este año, Albacete ha sido la ciudad escogida para acoger el acto oficial organizado por el Gobierno regional con motivo del Día de Castilla-La Mancha. De este modo, el pasado 31 de mayo se celebró en el Palacio de Congresos y Exposiciones albaceteño un acto solemne, austero y emotivo presidido por el jefe del Ejecutivo castellano-manchego, José María Barreda.

Bajo el lema "Hechos para avanzar", se entregaron un total de 13 placas al Mérito Regional, así como cuatro Medallas de Oro y dos reconocimientos como Hijo Predilecto de C-LM, bajo la atenta mirada de más de 1.100 personas.

Familiares de los premiados, amigos, autoridades y representantes de todos los sectores de la sociedad castellano-manchega, quisieron arropar a

Con motivo de la celebración del **Día de Castilla-La Mancha**, el **Gobierno regional** entregó un total de trece **Placas al Mérito Regional**, cuatro **Medallas de Oro** y dos reconocimientos como "**Hijo Predilecto de Castilla-La Mancha**" en el **acto institucional** que tuvo lugar el pasado 31 de mayo en el **Palacio de Congresos y Exposiciones de Albacete**, bajo la presidencia del **presidente de C-LM, José María Barreda**.

A la cita acudieron más de 1.100 personas, entre familiares y amigos de los **galardonados, autoridades y representantes** de todos los sectores de la **sociedad castellano-manchega**. Bajo el lema "**Hechos para avanzar**", un año más se quiso reconocer la labor de las **personas o instituciones** que fomentan **valores y principios culturales, sociales, humanitarios** y de cualquier otro tipo, al tiempo que difunden el nombre de **Castilla-La Mancha** tanto dentro como fuera de nuestras fronteras. En esta ocasión, las **Medallas de Oro** fueron a parar a la **Mesa del Agua de C-LM**, al compositor **Jesús Villa Rojo**, así como a la **Feria de Albacete** en su **III Centenario** y, a **título póstumo**, al pintor **Benjamín Palencia**.

Además, los miembros de '**Muchachada Nui**' y el humorista **José Mota** recibieron el título de "**Hijos Predilectos de Castilla-La Mancha**". La **Cruz Roja Juventud**, la **Unidad Militar de Emergencias**, **CONFAPA** y **CONCAPA** y la **Junta Central de Regantes de La Mancha Oriental**, fueron algunos de los **galardonados** con una de las trece placas al **Mérito Regional** entregadas en este acto.

los galardonados en un día tan especial, en el que se pretende reconocer la labor de las personas o instituciones que, con su trabajo, fomentan valores y principios culturales, sociales,

humanitarios y de cualquier otro tipo, al tiempo que contribuyen a difundir el nombre de la Región. A la cita acudieron también cerca de 150 periodistas de toda C-LM.

La gala comenzaba con la interpretación del pianista albaceteño **José Ramón García Pérez**, quien inauguraba el acto con la música de Chopin y Rachmaninoff.

El III Centenario de Confirmación de la Feria de Albacete estuvo muy presente durante el acto del Día de la Región

Medallas de Oro de C-LM

El compositor natural de Brihuega (Guadalajara), Jesús Villa Rojo, fue uno de los galardonados con la Medalla de Oro de la Región por su destacada trayectoria en el mundo de la composición musical, la importancia de su obra y su proyección internacional.

Durante su discurso, Villa Rojo aseguraba que Castilla-La Mancha aporta a la cultura española y universal valores del más alto nivel. En este sentido señalaba que “en esta Región todavía hay mucho lugar para premiar, dar credibilidad, reconocer la imaginación creativa y el esfuerzo de tantas personas generosas que a diario llevan a cabo importantes tareas y que, día a día, hacen más grande esta tierra a la que tanto queremos”.

En su opinión, “gracias al impulso institucional se está potenciando en los últimos años la creatividad y la investigación en los más variados campos, desarrollándose además la coherencia de igualdad y generosidad social y educativa”. Del mismo modo apuntaba que “Castilla-La Mancha representa la mejor concepción social y cultural de relacionar pasado-historia y presente”.

En un emocionado discurso, el de Brihuega quiso compartir su medalla con los músicos castellano-manchegos de todas las épocas. “Para todos ellos, mi admiración entusiasta”, añadía.

Otra de las Medallas de Oro de la Región fue para el fallecido pintor de Berriz (Albacete), Benjamín Palencia, uno de los mejores pintores que ha dado esta tierra, capaz de captar como nadie los paisajes de Castilla-La Mancha.

Su sobrino, Ramón Palencia, fue el encargado de recoger esta distinción a título póstumo, señalando que se trata de un reconocimiento justo que puede servir para dar un impulso a la memoria de este gran pintor en la región.

Según señalaba, su tío abuelo ha sido el pintor que ha situado a Castilla-La Mancha



El presidente de Castilla-La Mancha, José María Barreda, se fotografió en la puerta del Palacio de Congresos y Exposiciones de Albacete, delante del cartel anunciador de la Feria de Albacete 2010, junto a un grupo de manchegos/as.

en el centro del mundo del arte, ayudando a que el paisaje castellano-manchego se vea con ojos diferentes desde que él lo plasmó en sus lienzos.

En nombre de la Mesa del Agua de Castilla-La Mancha, José María Tarjuelo, director del Centro Regional de Estudios del Agua, recogió la Medalla de Oro manifestando que “es para estar muy contentos que a la Mesa del Agua y, en general, a toda la sociedad de C-LM, se le haya otorgado esta distinción por la concienciación que tie-

nen en el tema del agua”. Tarjuelo expresó que es “un reconocimiento a la evolución y la preocupación que tenemos todos los castellano-manchegos por disponer de agua y hacer un uso racional de ella, manteniendo esa colaboración con el resto de españoles a la hora de compartir el agua, con el fin de poner un poco de sensatez a todo lo que es el uso y la planificación del agua”.

Por su parte la alcaldesa de Albacete, Carmen Oliver, encargada de recoger la Medalla de Oro concedida a la

Feria de Albacete en el III Centenario de su Confirmación, agradeció esta celebración al tiempo que destacó que Castilla-La Mancha es una región joven, donde el valor de la unidad es su estandarte, añadiendo que “hoy todos nosotros y nosotras nos reflejamos en vosotros y vosotras, porque representáis nuestras señas de identidad, el coraje, el talento, la capacidad, el esfuerzo y las ganas enormes de avanzar, como decía Ortega y Gasset “para avanzar hay que mirar muy lejos”.

La alcaldesa de Albacete, Carmen Oliver, recibió la Medalla de Oro concedida a la Feria de Albacete en el III Centenario de su Confirmación. En la imagen, junto a los integrantes de la Junta de Patronos del Centenario de la Feria.



La celebración este año del Día de la Región ha estado marcada por su solemnidad y austeridad

El primer Día de la Región se celebró en Alcázar de San Juan el pasado año 1984. Tras pasar por Guadalajara y Cuenca, llegó a Albacete por primera vez en 1987. Una ciudad que, 23 años después, ha vuelto a acoger la celebración del Día de Castilla-La Mancha con orgullo y satisfacción, coincidiendo con el año en el que se celebra el **III Centenario de la Confirmación de su Feria**.

Entre los premiados en ediciones anteriores cabe destacar que han recibido la Medalla de Oro de la Región importantes personalidades entre las que destacan Su Majestad el Rey Don Juan Carlos, Su Alteza Real el Príncipe de Asturias, José Bono, Antonio López, Pedro Mercedes, Antonio Buero Vallejo, Federico Martín Bahamontes, Pedro Almodóvar, Antonio Saura, Antonio Gala, José Luis Cuerda, Rafael Canogar, Félix Grande, Juan Carlos Izpisua, Virgilio Zapatero, José Antonio Marina, el fallecido José Luis Coll, así como Miguel Fisac, Antonia Abad, más conocida como Sara Montiel o Manuel Marín.



La importancia de la cuchillería albaceteña se hizo presente durante la celebración del Día de la Región. En la foto, unas esculturas gigantes de navajas en el Palacio de Congresos de Albacete.

En esta ocasión, el Gobierno regional ha querido que el acto organizado en Albacete con motivo del Día de Castilla-La Mancha se caracterizara por su solemnidad y austeridad, teniendo en cuenta el momento de dificultad económica que se está viviendo en estos momentos a consecuencia de la crisis económica.

Un día sin duda especial para todos los castellano-manchegos en el que, según apuntaba el presidente José María Barreda, se conmemora la aprobación de la Constitución española de 1978 y del Estatuto de Autonomía, teniendo en cuenta que ambos textos permitieron que las Cortes se reunieran por primera vez en representación de la voluntad popular.

Una de las Medallas de Oro de la Región fue, a título póstumo, para el pintor albaceteño Benjamín Palencia

Placas al Mérito Regional

El presidente de Cruz Roja Juventud, Juan Carlos Pérez Bustos, galardonado con una de las 13 placas al Mérito Regional concedidas con motivo del Día de C-LM, mostraba su satisfacción por este reconocimiento, señalando que viene a recompensar el trabajo de una organización que en 2010 cumple 40 años. "Es muy bonito que reconozcan el trabajo de muchos jóvenes en su propia región", señalaba Pérez Bustos, quien en la actualidad coordina a alrededor de 3.000 voluntarios de entre 16 y 30 años en toda la Comunidad Autónoma.

Otra de las placas al Mérito Regional ha sido para el presidente del Comité Español de Representantes de Personas con Discapacidad de Castilla-La Mancha (CERMI), Luis Perales, quien ha asegurado que recibe este premio con humildad y con orgullo en representación de un colectivo "que necesita del apoyo de la sociedad".

Por su parte, Luz María Cañas, presidenta de la Federación de Asociaciones de Familiares y Personas con Enfermedad Mental (FEAFES) de Castilla-La Mancha, señalaba que con

este galardón se reconoce a un colectivo inmenso de personas con enfermedad mental "a quien yo les tengo mucho que agradecer". En su opinión, con actos de este tipo se contribuye en gran medida a

"quitar el estigma que vienen arrastrando las personas con enfermedad mental".

Otra de las placas al Mérito Regional fue a parar a manos de la presidenta de la Hermandad de Donantes

Ramón Palencia, sobrino del célebre pintor albaceteño de reconocimiento internacional, Benjamín Palencia, fue el encargado de recoger la Medalla de Oro de la Región a título póstumo en reconocimiento a su abuelo.



Más de dos millones de personas participan y son beneficiarios de la labor de la Obra Social de CCM cada año gracias a la confianza de nuestros clientes

invertir en futuro



- Becas Erasmus
- Becas de posgrado y de investigación
- Premios CCM a los mejores expedientes y proyectos fin de carrera
- La llamada del agua, programa de sensibilización medioambiental para escolares
- Speak English with CCM
- Bachillerato Internacional
- Parque de Educación Vial

invertir en sonrisas



- Programas de integración social y laboral para discapacitados y colectivos en riesgo de exclusión social
- Tratamiento y prevención de enfermedades
- Ayuda y prevención en drogodependencias
- Inmigración
- Ocio y deporte con discapacitados intelectuales
- Cooperación Internacional y Emergencias Humanitarias
- Programas de apoyo al voluntariado

invertir en talento

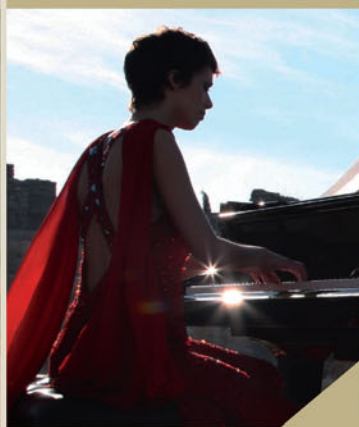

- Exposiciones artísticas y didácticas
- Ciclos de Conferencias
- Ópera con CCM
- Música con CCM
- Publicaciones
- Premio de Novela Histórica Alfonso X El Sabio
- Premios y certámenes artísticos y literarios
- Programa de apoyo al deporte base
- Centros Culturales

invertir en amigos



- Encuentros con la Naturaleza
- Proyectos de Medio Ambiente
- Introducción a la Informática y Nuevas Tecnologías para mayores
- Viajes Culturales
- Actividades Deportivas y Tiempo libre para jóvenes y familias
- Vacaciones con la Caja
- Centros de Mayores

invertir para
compartir



www.ccm.es

El Gobierno regional ha reconocido el carácter solidario, emprendedor y luchador de los castellano-manchegos

de Sangre de Albacete, María del Carmen de Huéscar Garvía, quien destacaba el carácter solidario de Castilla-La Mancha. “Yo sola no he hecho nada, esto lo hacemos entre muchos, también los medios de comunicación ponéis vuestro granito, y los donantes por supuesto, que aportan su sangre”, añadía.

El presidente de la Confederación de Padres y Madres “Miguel de Cervantes” (CONFAPA), José Luis Lupiáñez, quien también recibió la placa al Mérito Regional, señaló que este premio es un reconocimiento al trabajo que se ha venido realizando durante 25 años a la hora de mejorar la educación, de la mano de todos los padres y madres, destacando la cercanía con la Administración desde que se asumieron las competencias en materia educativa.

Por su parte, el presidente de la Confederación Católica de Padres y Madres (CONCAPA), Fernando Lorenzana, expresó su agradecimiento especial al Gobierno regional “porque se ha fijado en valorar aquello que no se ve, es decir, a los padres que están ocultos, trabajando y haciendo una gran labor educativa pensando en la calidad de la educación de sus propios hijos”.

En nombre de la Junta Central de Regantes de la Mancha Oriental, recogió el reconocimiento al Mérito Regional su presidente, Francisco Belmonte, quien admitió que, a pesar de no ser muy amigo de los premios, “es bueno que tu Gobierno reconozca el trabajo que llevas haciendo durante 15 años”.

Belmonte aseguró que la Junta va a seguir trabajando por el agua y por esta región, ya que, en su opinión, “por aquí pasa mucha agua, más de 20.000 hectómetros cúbicos, pero apenas utilizamos 2.000 y creo que se nos debe escuchar”.

Otro de los premiados, Restituto Jiménez, pastor y ganadero que ha trabajado por la supervivencia de la cabra de raza blanca celtibérica, señalaba que “este premio no es solo para mí, sino para todos los ganaderos



María del Carmen de Huéscar recibió una de las Placas al Mérito Regional. En la imagen, con el Presidente regional.

y pastores de la región”, al tiempo que agradecía la labor que realiza la Asociación de Criadores de esta cabra, formada por 61 ganadores y pastores, teniendo en cuenta que en el año 1995 estaba a punto de desaparecer y hoy cuenta con unas 7.500 ovejas en toda España, con un alto porcentaje de pura raza. Durante su intervención, el gerente de la Cooperativa Champinter, Fermín Gómez, se mostraba muy orgulloso por el premio recibido al considerar que pone en valor la trayectoria de

esta empresa. “Hemos intentado dejar de ser una cooperativa pequeña de pueblo para ser una empresa innovadora, comercializando nuestro producto, llegando incluso a ser proveedores de grandes superficies”.

El teniente general José Emilio Roldán, quien recogió la placa concedida a la Unidad Militar de Emergencias (UME), manifestó su satisfacción por este galardón señalando que “como militares estamos encantados que se reconozca nuestra labor y que nos

den este premio en C-LM”.

Roldán recordó algunas de las actuaciones desarrolladas recientemente por la UME como su participación en los incendios de Pozo Lorente y Poyatos el pasado año, así como en la instalación del Puente sobre el río Fresneda en 2010. La misión de la UME consiste en intervenir en cualquier lugar del territorio nacional en los supuestos de grave riesgo, catástrofe o calamidad, para contribuir a la seguridad y bienestar de los ciudadanos, junto con el resto de

Sor María Jesús Galán, religiosa del Convento Santo Domingo el Real de Toledo, recibió una placa al Mérito Regional.



Gran Selección

20
09



Premio Gran Selección Vino AZUA 07

Tinto joven madera

Bobal
Vitivinos Anunciación S.C.L.
D.O. Manchuela
Camino Cabezuelas, s/n
02270 Villamalea (Albacete)
Tel.: 967 483 114
info@vitivinos.com - www.vitivinos.com



Premio Gran Selección Queso VALDEHIERRO

Queso manchego industrial semicurado.

Quesos Cristo del Prado, S.L.
Pol. Ind. S. Sebastián - C/ Herreros, 8
45710 Madridejos (Toledo)
Tel.: 925 461 021
fabrica@quesosmanchegos.com
www.quesosmanchegos.com

Vino

Queso



Premio Gran Selección Aceite PAGO DE QUIRÓS

Aceite de oliva virgen extra ecológico

E.A. La Moncloa, S.A.
Finca la Moncloa s/n
45430 Mascaraque (Toledo)
Tel.: 925 594 080
info@oleoquiros.com - www.oleoquiros.com



Premio Gran Selección Jamón 7 HERMANOS

Cárnicas 7 Hermanos, S.A.

Ctra. Extremadura, Km. 42
45940 Valmojado (Toledo)
Tel.: 918 170 553
carnicas@7hermanos.com
www.7hermanos.com

Aceite de oliva

Jamón Serrano



Premio Gran Selección Miel COLMENEROS ALCARREÑOS

Miel con D.O. La Alcarria

Romero
S.C. CLM Apicultores de La Alcarria Conquense
Camino de Uclés, s/n
16465 Huelves (Cuenca)
Tel.: 969 136 757
apicultoresalcarria@hotmail.com



Premio Gran Selección Azafraán LA ROSERA

Azafrán de La Mancha

Bealar, S.L.
Pol. Industrial Las Lomas, 10
16200 Montilla del Palancar (Cuenca)
Tel.: 969 180 156
info@bealar.com - www.bealar.com

Miel

Azafrán



www.jccm.es

XX Edición de los premios "Gran Selección"
Carácter y alma de Castilla-La Mancha

Los galardonados contribuyen a difundir el nombre de C-LM y a fomentar valores sociales, culturales y humanitarios

instituciones del Estado y las administraciones públicas.

Sor María Jesús Galán, religiosa del Convento Santo Domingo el Real de Toledo, recibió otra de las placas al Mérito Regional por su trabajo de catalogación de documentos y libros de la biblioteca de este convento, favoreciendo así el acceso y consulta de los mismos a los investigadores a través de la Red, teniendo en cuenta que se trata de un monasterio de clausura. Según apuntaba, "no ha sido difícil introducir las nuevas tecnologías en el convento, gracias a la labor de la Comunidad y a ayudas externas".

El vicegobernador del Consejo del Banco de Desarrollo de Europa en París y ex presidente del Consejo de Desarrollo Español, Apolonio Ruiz Ligeró, natural de Alcázar de San Juan (Ciudad Real), apuntaba que "es un día importante y emocionante que hace malo el dicho de que nadie es profeta en su tierra". Ruiz ha sido propuesto por su trayectoria profesional como responsable político en economía, comercio exterior, y en políticas de coo-



Los integrantes del grupo Muchachada Nui recibieron el título de Hijo Predilecto de Castilla-La Mancha.

peración y ayuda al desarrollo, destacando su firme compromiso con proyectos de C-LM, como demostró con su ayuda para lograr la financiación del Pacto por la Vivienda de la región en 2008.

Otro de los galardonados con una Placa institucional, ha sido el exdirector de sala del

Restaurante Zalacaín, José Jiménez Blas, de Guadalajara, como culminación de su brillante trayectoria profesional en el desempeño de su trabajo en uno de los restaurantes más exclusivos de toda España.

Por su parte, la presidenta de la asociación de Amas-

de Casa, Consumidores y Usuarios "Calatrava", Bienvenida Pérez Montejano, aseguró que con esta placa al Mérito Regional siente el reconocimiento de todos los castellano-manchegos a muchos años de trabajo dentro del movimiento asociativo.

La Cerca

Los integrantes del programa Muchachada Nui y José Sánchez Mota: "Hijos Predilectos de C-LM"

El humorista José Sánchez Mota, nombrado Hijo Predilecto de Castilla-La Mancha, aseguró que "La Mancha está de moda", añadiendo que "ya era hora, pues bastante tiempo hemos estado olvidados". Para Mota, es un placer "llevar nuestra tierra como bandera, y que encima de hacerlo con todo el placer te recompensen con un premio así, es maravilloso".

En la clave de humor que le caracteriza, Joaquín Reyes, uno de los componentes de "Muchachada Nui", grupo proclamado también como Hijo Predilecto de la Región junto a Pablo Chiapela, Julián López, Ernesto Sevilla y Raúl Cimas, señalaba que "hoy es un día de fiesta, nos hace mucha ilusión y nos lo merecemos porque somos manchegos y eso nadie lo puede dudar". Reyes afirmó que el programa de Muchachada Nui está en la vanguardia del humor. "Antes era el queso, el vino y ahora el humor lo que nos sitúa en los primeros puestos", añadió. Con estas distinciones lo que se pretende es reconocer la trayectoria profesional de estos humoristas manchegos, así como la promoción que hacen de Castilla-La Mancha y de nuestras señas de identidad a través de su humor.

Una vez finalizado el acto, los asistentes pudieron felicitar personalmente a todos los galardonados en el Día de la Región e intercambiar impresiones mientras que el Grupo Folklore Abuela Santana interpretaba manchegas y seguidillas tradicionales de la provincia de Albacete.



El humorista José Sánchez Mota recibió uno de los reconocimientos como Hijo Predilecto de C-LM.

CUESTA TAN POCO SENTIRSE ESPECIAL.
CITROËN C5 BUSINESS



CITROËN prefiere TOTAL

Consumo mixto (L/100 Km) / Emisión CO₂ (g/km): C5: 5,6-10,3 / 147-245

CITROËN C5 1.8i 16v BUSINESS

CON TODO LO QUE UN GRAN AUTOMÓVIL MERECE.

Sentirse grande, querido, admirado o poderoso son nuestras pequeñas licencias vanidosas. Pero si todo eso conlleva un gran equipamiento y toda la tecnología de serie, por un coste más que razonable, alimentaremos algo más que nuestro ego. A bordo del Citroën C5 Business tienes esa posibilidad y puedes dejar que la razón y tus deseos convivan en espléndida armonía.

- ABS, ESP Y SISTEMA ANTIPATINAJE ASR
- CONTROL DE TRACCIÓN INTELIGENTE
- REGULADOR Y LIMITADOR DE VELOCIDAD
- CONNECTING BOX (BLUETOOTH, USB Y TOMA AUDIO)
- CLIMATIZADOR AUTOMÁTICO
- RADIO CD MP3 CON 6 ALTAVOCES Y MANDOS EN VOLANTE
- PROYECTORES CON ILUMINACIÓN ADICIONAL EN CURVA
- ANTINEBLAS DELANTEROS
- VOLANTE FORRADO EN CUERO
- 4 LLANTAS DE ALUMINIO 16"
- SISTEMA ISOFIX
- ORDENADOR DE A BORDO
- 7 AIRBAGS

CRÉATIVE TECHNOLOGIE



AUTOMOVILES VEGUI S.A.
CONCESIONARIO OFICIAL CITROËN.

Ctra. Mahora, Km. 2,3 (Acceso Club de Tenis)
Tel. 967 215 173 - ALBACETE
www.veguisa.citroen.es

Lagunas de Ruidera, el "encanto del mago Merlín"



Lagunas de Ruidera, entre las provincias de Ciudad Real y Albacete.

Su sobrecogedora belleza motivo a Miguel de Cervantes en la escritura de varios pasajes de "El Quijote"

Redacción: Paola Zafrilla

Las Lagunas de Ruidera: Un paraíso en la tierra, único en España por su riqueza paisajística, biológica y geológica

Un oasis de agua y vegetación en C-LM

Las Lagunas de Ruidera es un paraje de gran belleza con singularidades paisajísticas y geológicas únicas. Localizado en Castilla La Mancha, se encuentra en los límites de las provincias de Ciudad Real y Albacete.

En 1979 fueron declaradas Parque Natural por el Gobierno regional con el fin de conservar y proteger su rico patrimonio. Además, en 1981 recibió la declaración de Reserva de la Biosfera de La Mancha Húmeda, y desde 1988 es una Zona de Especial Protección para las aves.

Se trata de una superficie cercana a las 4.000 hectáreas, en la que encontramos un complejo sistema lagunar formado por dieciséis lagunas, que a lo largo de 30 kilómetros constituyen el valle del Alto Guadiana.

El desnivel que existe entre la primera laguna, deno-

No es de extrañar que la impresionante belleza paisajística de las **Lagunas de Ruidera** impulsara al mismísimo **Miguel de Cervantes** a escribir en su obra más internacional, "**Don Quijote de La Mancha**", que la creación de este **sistema lagunar** era obra de un "**encanto del mago Merlín**". Ficción o realidad, lo cierto es que este **espacio natural**, de unas 4.000 hectáreas, se ha convertido en uno de los **parajes** más sorprendentes de **España**, por sus singulares **características hidrológicas** y **geológicas**, siendo el **agua** y las **barreras de piedra** que separan entre sí las **dieciséis lagunas** que conforman este **Parque Natural**, denominadas "**travertinos**", uno de los aspectos más llamativos e interesantes de este lugar, tanto para **estudiosos** como para **visitantes**.

En este reportaje, el **Grupo Multimedia de Comunicación La Cerca** le ofrece la posibilidad de conocer todos los **encantos** que encierran las **Lagunas de Ruidera**, declaradas **Parque Natural** en 1979 por el **Gobierno de Castilla-La Mancha** para **proteger** y **conservar** su rico **patrimonio**, haciendo especial hincapié en la **hidrología** de **Ruidera** y en su complejo **sistema hídrico**, condicionado por la geología de la comarca del **Campo de Montiel**, así como en su variada **vegetación** y **fauna**.

Entre las provincias de **Ciudad Real** y **Albacete**, este **Parque Natural** ofrece al **visitante** la posibilidad de disfrutar de interesantes **actividades al aire libre**, en un **entorno natural** de ensueño, siendo la zona de **La Mancha** uno de los destinos preferidos por los **turistas** a la hora de practicar el **Turismo Activo** y de **Aventura**.

minada La Blanca, y la última, La Cenagosa, es de más de 120 metros. La extensión de las lagunas es pequeña, salvo alguna excepción como las lagunas San Pedro, Colgada y

del Rey, y su profundidad es variable en función de la climatología, llegando incluso a secarse en las estaciones más áridas. Las dieciséis lagunas se rebosan e inundan unas a

otras formando cascadas y saltos debido a formaciones geológicas como las barreras travertínicas, siendo éste uno de los rasgos más característico del Parque Natural.

La hidrología de Ruidera cuenta con un complejo sistema hídrico condicionado por la geología del Campo de Montiel

Hidrología

Este espacio natural tiene como protagonista indiscutible el agua. Un recurso que ha marcado la presencia y evolución de todas las civilizaciones que han dejado su huella en Ruidera. Los primeros asentamientos en estas lagunas tuvieron lugar hace 700.000 años, en el Paleolítico Inferior.

La hidrología de Ruidera es un complejo sistema hídrico condicionado por la geología de la comarca del Campo de Montiel.

El agua que podemos observar en las lagunas, procede de los manantiales y aportes superficiales de los arroyos y veneros que llegan al fondo de este valle del río Guadiana, destacando la existencia del arroyo de las Hazadillas o el Alarconcillo.

Las lagunas también reciben importantes aportes subterráneos, de un flujo de agua que circula a lo largo de este valle, atravesando los materiales calizos.

Nacimiento del río Guadiana

En medio de esta singular meseta del campo de Montiel nace el río Guadiana, cuyo peculiar nacimiento no es otro que las propias Lagunas de Ruidera y sus manantiales, considerándose este paraje como cabecera o Alto Guadiana, situado a 900 metros de altura.

Una vez que ha atravesado el valle y las últimas lagunas aguas abajo del pueblo de Ruidera, en las inmediaciones del embalse de Peñarroya, el Guadiana se filtra y desaparece para resurgir a 80 kilómetros más al oeste de la provincia de Ciudad Real, en forma de manantiales y ojos, en el paraje denominado Ojos del Guadiana, en las cercanías del término de Daimiel, dando origen a las famosas Tablas de Daimiel, declaradas Parque Nacional de gran interés natural.

Posteriormente este río sigue su curso hacia tierras extremeñas desembocando en Ayamonte, marcando la frontera entre España y Portugal.



La hidrología de Ruidera es un complejo sistema hídrico condicionado por la geología del Campo de Montiel.

El Acuífero 24

Durante los años setenta y ochenta, en el campo de Montiel se produce una promoción de la agricultura de regadío para mejorar la economía de estos territorios, transformándose grandes fincas de secano en regadío.

Un hecho que afectó negativamente a los aportes de agua de las Lagunas de Ruidera, observándose un progresivo descenso de los niveles hídricos de este acuífero, denominado 24.

Embalse y castillo de Peñarroya.

En 1989 se declara legalmente sobreexplotado, aprobándose en 1993 el programa de compensación de rentas agrarias con el objetivo de reducir el riego y conseguir la recuperación de los niveles del acuífero y de las lagunas.

En 1995 es cuando comienzan a producirse abundantes precipitaciones en toda la región, permitiendo una conexión superficial de todas las lagunas y una recuperación importante del acuífero.

Además del problema del uso del recurso del agua, este

acuífero sufre la pérdida de calidad debido a los contaminantes procedentes de los abonos y plaguicidas agrícolas que son arrastrados por la lluvia al acuífero.

Dada la situación del acuífero 24, en el año 2007 se pone en marcha el denominado Plan Especial del Alto Guadiana. Un conjunto de actuaciones y soluciones para el uso sostenible de la cuenca alta del Guadiana que pretende dar una solución definitiva a la sobreexplotación de los acuíferos Manchegos. →



Las Lagunas de Ruidera son declaradas Parque Natural en 1979 y Reserva de la Biosfera en 1981

Durante los años setenta y ochenta, este para- je natural sufrió un uso descontrolado de sus re- cursos. Las Lagunas de Ruidera fueron supuesta- mente vendidas por el Estado a particulares e ins- critas en propiedad, comenzando durante los años siguientes un desarrollo urbanístico desor- denado.

Con multitud de construcciones ilegales y de playas artificiales, sin respetar el paisaje ni los márgenes de las lagunas, a mediados de los años ochenta finalmente se pone freno a la urbaniza- ción de este parque natural.

El 13 de julio de 1979, el Gobierno de Castilla- La Mancha declara las **Lagunas de Ruidera Par- que Natural**, incorporándolo dentro de la **Red de Espacios Protegidos** de la Región para conser- var su rico patrimonio, teniendo en cuenta la ex- cepcional riqueza paisajística, biológica y geológi- ca que hacen de Ruidera un paraje único.

En 1981 son declaradas **Reserva de la Bios- fera de La Mancha Húmeda** y en 1988 **Zona de Especial Protección para las Aves**.

En 1995 se desarrolla el **Plan Rector de Uso y Gestión** de este espacio natural, iniciándose así un complicado proceso de regulación y uso del territorio que limitaría las nuevas construcciones en el interior del Parque. De este modo, el objetivo que se persigue no es otro que conseguir la recuperación de las características naturales de las Lagunas y conservar en perfecto es- tado la calidad de sus aguas, cumpliendo en todo momento con las normativas de la Reserva de la Biosfera de La Mancha Hú- meda. Posteriormente, la Junta de Comunidades de Castilla-La Mancha adquiere las fincas Hazadillas y Era Vieja, que incluyen los territorios de mayor valor ambiental y mejor conservados del entorno de las Lagunas de Ruidera.



En el año 1988 las Lagunas de Ruidera fueron declaradas Zona de Especial Protección para las Aves. En la imagen, unos ánades reales nadan junto a una focha en una de las lagunas.

Las dieciséis lagunas que componen el complejo sistema lagunar de Ruidera discurren por el valle del Alto Guadiana

Lagunas altas, intermedias y bajas

El complejo sistema lagu- nar que conforman Ruidera está formado por dieciséis lagu- nas que se vierten sucesiva- mente unas a otras, en senti- do longitudinal, existiendo entre la primera y la última un desnivel de 120 metros.

El primer conjunto, deno- minadas "lagunas altas", está compuesto por las lagunas Blanca, Concejo y Tomilla, las cuales reflejan el nivel freático del acuífero 24 al estar situa- das en la parte más alta del valle del alto Guadiana.

Por este motivo, la Laguna Blanca y los manantiales si- tuados en sus proximidades se secan cuando el nivel de agua desciende en el acuífero.

Aguas abajo encontramos otras lagunas, conocidas como del Concejo y Tomilla. Aun- que suelen estar inundadas durante todo el año, pueden presentar un nivel decreciente en años de importante sequía y en los meses de verano espe- cialmente.

Estos descensos provocan la reducción del aporte de agua a las siguientes lagunas aguas abajo, un conjunto for- mado por las "lagunas inter- medias", desde la Tinaja a la Batana, alimentadas princi-

palmente con los aportes su- perfciales del agua que rebo- sa de las lagunas precedentes, es decir, "las lagunas altas".

Durante los meses de estío, y desde hace algunos años en periodos secos, se inte-

rumpen los aportes durante tanto tiempo que inevitable- mente se produce un descenso general del agua e incluso co- mienzan a vaciarse, afectando de forma diferente a las lagu- nas Redondilla y Lengua.

Laguna Lengua.





MARTÚE

www.martue.com

Las Lagunas de Ruidera y los Lagos de Plitvice de Croacia son dos espacios naturales y paisajísticos únicos en Europa

El tercer conjunto de lagunas lo forman las lagunas Colgada y del Rey. Su alimentación se realiza principalmente de manera superficial, tanto mediante los rebosaderos y cascadas de las lagunas de aguas arriba del río como por el arroyo de las Hazadillas que aporta un importante caudal durante todo el año.

La posición elevada de los materiales impermeables del triásico superior dificulta la cesión de agua subterránea desde el conjunto anterior, pero permite que el agua permanezca embalsada, por lo que el nivel en estas lagunas, las más cercanas a Ruidera, apenas experimenta variación durante el año, presentando una buena inundación incluso en periodos de sequía prolongados.

La impermeabilidad de los materiales de las lagunas Colgada y del Rey dificulta la inundación de las "lagunas bajas", desconectando la corriente entre ambos grupos.

Los aportes de agua de las lagunas Morenilla, Coladilla, y Cenagosa, se producen casi exclusivamente de manera superficial por los arroyos y rebosaderos de las superiores, como el salto de agua del paraje llamado "El Hundimiento".

Geología

El Parque Natural de Las Lagunas de Ruidera se encuentra enclavado en el denominado altiplano del Campo de Montiel, una amplia meseta entre las provincias de Ciudad Real y Albacete, con alturas que van desde los 700 a los 1100 metros en la parte más elevada.

En este amplio territorio, la acción del agua sobre el material calizo ha ido modelando conjuntamente el paisaje, configurando una meseta con multitud de arroyos, manantiales, afloramientos de agua y complejos sistemas de lagunas y acuíferos subterráneos.

Un paisaje singular, condicionado en gran medida por los materiales geológicos que lo constituyen.

Este altiplano está forma-



Paraje llamado "El Hundimiento".

do principalmente por materiales calizos y dolomías del Jurásico Inferior, que se asientan sobre otros materiales pliocuaternarios y terciarios de arcillas impermeables, así como margas y yesos del triásico. Estos materiales son los que conforman el acuífero subterráneo del Campo de Montiel, conocido como Acuífero 24, recibiendo todos sus aportes por la infiltración del agua de lluvia, favorecido por la elevada permeabilidad de sus materiales calcáreos superiores y las fracturas en estos

materiales.

La mayor parte del agua de las precipitaciones se van poco a poco infiltrando en el subsuelo hasta el acuífero, haciendo que suba su nivel freático. Un proceso lento que puede durar varios meses.

Por otro lado, cuando el relieve así lo permite, se produce el afloramiento de esta misma agua en determinados puntos del parque natural en los denominados "Ojos" o manantiales como son los manantiales de las Hazadillas, del Ossero o el Pozoñón.

Los travertinos

Este parque natural representa una formación geológica de singular belleza paisajística. Un espacio natural único en la península y uno de los dos que existen en Europa con esta tipología, junto con los lagos escalonados de Croacia, "Lagos de Plitvice", declarados Patrimonio de la Humanidad, de similar origen a las Lagunas de Ruidera. Se caracterizan por ser extensas lagunas, algunas de ellas con profundidades de

El Parque Natural de las Lagunas de Ruidera constituye uno de los lugares más bellos de Castilla-La Mancha. →



Los travertinos, barreras de piedra que separan entre sí las lagunas, son uno de los aspectos más llamativos de Ruidera

entre 10 y 25 metros.

Todas ellas están separadas por barreras de piedra denominadas geológicamente "travertinos". Se trata de calizas tobáceas que actúan como una presa natural embalsando el agua.

En otoño y primavera, cuando el agua alcanza sus niveles más altos, se rebosa y salta en forma de cascada o torrentera, siendo este fenómeno uno de los aspectos más interesantes de este paisaje, con saltos incluso de hasta 8 metros de altura como los que se pueden observar en El Hundimiento o en las lagunas Santos Morcillo, Redondilla o Lengua.

El origen de esta peculiar formación geológica es la precipitación de carbonatos cálcicos por un sencillo proceso bioquímico del agua, sobresaturada en carbonato cálcico, que procede del acuífero.

Las especies vegetales, como líquenes o algas, durante su fotosíntesis eliminan el CO₂ que, al reaccionar con el carbonato disuelto en el agua, lo precipita solidificando y depositándose sobre las plantas petrificadas, denominadas es-



Los travertinos son muros de calizas tobáceas que actúan como presa natural embalsando el agua de las lagunas.

tromatolitos. De esta forma se forman las denominadas repisas y cortinas de piedra, así como los travertinos.

Las lagunas más bajas (Cueva Morenilla, Coladilla y Cenagosa) son muy someras, por lo que sus barreras tobáceas están muy degradadas. Debido al poco caudal que re-

ciben y a la sedimentación que poseen, en la actualidad están rodeadas o cubiertas en parte de vegetación palustre, carrizo y eneares principalmente.

Las lagunas tienen unos fondos de arenas y limos blancos, formados por sedimentos tobáceos. Estos sedimentos visibles se encuentran sobre los

materiales impermeables, lo que hace que se comporten de forma muy diferente respecto a las corrientes subterráneas y las filtraciones entre lagunas.

El color blanco unido a la naturaleza química del agua origina las tonalidades azul verdosa tan características de Ruidera. →

El espacio natural de las Lagunas de Ruidera cuenta con varias zonas habilitadas para el baño

El Parque Natural de las Lagunas de Ruidera incrementa el número de visitantes durante los meses de verano, especialmente en las zonas habilitadas para el baño.

Esta actividad se puede practicar de forma libre en los espacios acondicionados para ello, pudiendo acceder a los mismos desde la carretera de Ruidera a Ossa de Montiel.

En este sentido cabe recordar que las zonas de baño del Parque Natural de las Lagunas de Ruidera comprenden la Laguna del Rey, con zonas de playa en Ruidera; Laguna Salvadora, con playas y zonas de baño; Laguna Colgada, con playa y zonas de baño frente al albergue Alonso Quijano; Laguna Santos Morcillo, con playa; Laguna Redondilla, con playas y zonas de baño, sin agua en los meses de sequía, así como la Laguna San Pedro, con playas y orillas de la laguna cercanas a la carretera de Ossa de Montiel.

El uso de embarcaciones está permitido en este entorno natural, respetando en todo momento las normas de seguridad básicas para la utilización de este tipo de embarcaciones, realizando navegación únicamente sin el empleo del motor, siempre y cuando no interfieran con la fauna acuática y las aves que nidifiquen en la zona, estando prohibida la navegación en las lagunas Conceja, Coladilla y Cenagosa. Tampoco está permitida la utilización de las barreras travertínicas para el baño, ni de las zonas de reserva natural señalizadas por el Parque Natural de las Lagunas de Ruidera.



Fundamentalmente en verano es cuando más se nota la afluencia de turistas a las Lagunas.

El Parque de las Lagunas de Ruidera invita a la realización de diversas actividades en un entorno natural de ensueño

Las "anteriores ruideras"

La edad de las barreras tobáceas que observamos en la actualidad se formaron hace 10.000 años aproximadamente, en el denominado periodo Holoceno. Anteriores a estas formaciones, existieron otras barreras y lagunas, "anteriores ruideras", con una datación geológica de entre 70.000 y 130.000 años, en el periodo denominado Pleistoceno Superior. Estas lagunas se encontrarían entre unos 5 y 25 metros por encima del nivel de las lagunas que podemos ver en la actualidad, pudiendo observarlas durante la visita alrededor de las lagunas Tinaja, Lengua o Colgada.

La acción química sobre este material kárstico, también origina distintas formaciones, oquedades, torcas y simas. Un claro ejemplo de ello lo encontramos en la "Cueva de Montesinos", conocida por ser escenario de uno de los capítulos del célebre libro de Cervantes "Don Quijote de La Mancha".

Programa de actividades

Para disfrutar de la visita al Parque Natural de las Lagunas de Ruidera, el visitante cuenta con diferentes servicios, hoteles, restaurantes, camping, zonas de baño y espacios de pesca deportiva, pudiendo completar su estancia con un amplio y variado abanico de actividades en un entorno natural de ensueño.

En la localidad de Ruidera, se encuentra el Centro de Información, punto recomendado de partida antes de tomar contacto con este espacio natural, donde se puede encontrar todo tipo de información relativa al parque y a sus valores naturales.

Dada la amplia extensión de las Lagunas de Ruidera, cercana a las 4.000 hectáreas, se puede visitar este paraje natural través de diferentes rutas e itinerarios, a pie o en bicicleta de montaña, enlazadas algunas de ellas con el tramo de la Ruta del Quijote que atraviesa este Parque Natural.

Entre ellas encontramos la Senda de Piedenmedio, la



La ruta hacia el Castillo de Rochafrida, en la imagen, es una de las muchas que se pueden realizar por estos parajes.

del Castillo de Rochafrida, así como la ruta de la Laguna Blanca y la senda de la Cueva de Montesinos.

También se puede realizar una visita guiada en vehículo 4x4, acompañados por un guía-conductor para descubrir las zonas menos conocidas del parque, así como actividades de educación ambiental, rutas ornitológicas/birdwaching y fotografía de naturaleza, ofreciendo al visitante la posibilidad de tomar contacto directo con la naturaleza más viva e impactante durante la berrea

del ciervo o la observación de las grullas.

Lugares irrepetibles, con gran diversidad de fauna, flora y paisajes, desde la llanura más seca hasta el humedal más inesperado, de la mano de lagunas, ríos y el famoso monte mediterráneo.

Desde el punto de vista histórico, La Mancha siempre ha sido tierra de paso de las diferentes culturas que se han asentado en la península.

En este sentido destacan los denominados "Destinos Manchegos", una oportuni-

dad única para conocer y disfrutar del importante legado patrimonial y cultural que posee esta tierra.

De este modo, se puede disfrutar de visitas personalizadas con un guía acompañante, adentrándose en la historia de esta comarca a través de Parques Arqueológicos como el de Alarcos, o los Castillos de Calatrava la Nueva y la Vieja, sin olvidar las localidades de Almagro, Ciudad del Teatro, o Villanueva de Los Infantes.

Además, el visitante que lo

→
En las Lagunas de Ruidera, tanto dentro como fuera del agua, se pueden practicar gran variedad de deportes al aire libre.



Cultura



He visto

a miles de personas nadando en el mar de la cultura

6,2 millones de euros invertidos en la promoción y el desarrollo cultural

Tú nos haces ver, tú nos haces creer



FUNDACIÓN CAJAMURCIA

www.fundacioncajamurcia.es

La biodiversidad del ecosistema de las Lagunas de Ruidera favorece una variada vegetación y fauna

La vegetación de este entorno natural es típicamente meseteña. El **árbol dominante** en las laderas y zonas altas es la **encina**, conviviendo con las sabinas albares en los parajes más elevados y fríos.

El encinar es sustituido por un denso matorral, compuesto esencialmente por **coscojares, espinos y aliagas**. En los fondos de valles y márgenes de las lagunas aparecen los **árboles de ribera**, como los **olmos** y los **álamos blancos**, a los que se añaden los híbridos de **chopos** introducidos por las repoblaciones madereras. Contorneando las orillas de las lagunas, destaca la presencia de **carrizos, juncos, espadañales** y las **masiegas**.

Como es natural, el grueso de la **fauna** lo constituyen las **aves acuáticas**, es decir, **ánades, fochas, porrones y cercetas**, sin olvidar las **rapaces** como el **aguilucho lagunero**. En Ruidera se reproducen cada año, la **focha común** que anida unas veces en el agua y otras en tierra firme, el **ánade real**, también conocido como **azulón**, y el **pato colorado**. En invierno es frecuente localizar al **porron moñudo** y en los últimos años se han visto colonizadas por una especie singular como es el **calamón**. También casi todos los años el **somormujo lavanco** realiza su espectacular parada nupcial y construye un nido flotante en el parque.

Otras especies típicas del **bosque mediterráneo** son el **conejo**, la **tórtola**, la **perdiz**, el **ratonero común** y el **zorro**. Entre las especies piscícolas más comunes de este espacio natural destaca la presencia de la **boga**, el **barbo** y el **blenio**.



En los últimos años las Lagunas de Ruidera se han visto colonizadas por una especie de ave singular como es el calamón, en la imagen.

La Mancha se ha convertido en uno de los destinos preferidos para practicar el Turismo Activo y de Aventura

deseo puede seguir las huellas del ingenioso Hidalgo Don Quijote y conocer la tierra de los Molinos de Viento, las Ventas y sus paisajes, adentrándose incluso en la Cueva de Montesinos y otros singulares lugares de la Ruta de Don Quijote, reflejados en la obra de Miguel de Cervantes.

El agroturismo ocupa un lugar muy especial en esta comarca. Se trata de una actividad turística en la que se incluye una cuidada selección de bodegas, almazaras y queseras, avaladas por su excelente calidad y profesionalidad, pudiendo descubrir y saborear de primera mano toda la tradición y cultura de los productos de La Mancha, a través de procesos de elaboración. En este sentido destaca la organización de **rutas del vino**, visitas a bodegas y catas comentadas para dar a conocer los excelentes caldos que se están realizando en esta tierra.

Además de descubrir la **cultura del vino**, el visitante podrá conocer el proceso de elaboración del mejor aceite de oliva durante las visitas a almazaras, degustando un

queso manchego en una auténtica **quesería tradicional**.

La aventura es sin duda una de las apuestas turísticas más importantes de La Mancha, convertida en la actualidad en uno de los destinos preferidos por los turistas para vivir emociones fuertes, de la mano de un amplio y variado

programa de **Turismo Activo y de Aventura**, apto para todas las edades.

Entre las propuestas que se ofrecen encontramos paseos en quads, buggies, rutas 4x4, tiro con arco, paintball, kayak ó escalada Rappel. Todas ellas realizadas al aire libre, destacando las actividades en **para-**

jes naturales de gran valor paisajístico como por ejemplo el entorno de Cabañeros, las Tablas de Daimiel y las propias Lagunas de Ruidera, contando con la presencia de monitores titulados y con el material técnico necesario para el desarrollo de las mismas. **La Cerca**

Entre las propuestas de deportes náuticos por las lagunas destaca la navegación en kayak, en la imagen.



GRUPO AMIAB,
con ámbito de Actuación Nacional,
aporta su experiencia y profesionalidad
en el campo de la Gestión de Servicios.

Tlf: 902 191 093
presupuesto sin compromiso
www.amiab.com



Cuenta con nosotros por un Fin Social.

Servicios Globales en Comunicación Integral

Servicio de Limpiezas Integrales

Gestión Integral de Grandes Colectividades

Higiene Industrial / Control de Plagas

Prevención de Legionella / Limpieza de Conductos Aire Acondicionado / Laboratorio

Pintura y Decoración

Manufacturados y Manipulados Industriales

Restauración

Kioscos de Prensa

Estaciones de Servicio



Polígono Industrial Romica
Avenida A nº57 - 02007
ALBACETE - Apdo. 5116
Tlf.: 902 191 093
Fax: 967 191 117
www.amiab.com





De izquierda a derecha, Concepción Gutiérrez, secretaria de Estado de Transportes; Teófilo Serrano, presidente de Renfe; Inmaculada Rodríguez, secretaria general de Infraestructuras; y Avelino Castro, presidente de Renfe Integria, durante la presentación de los nuevos AVE en Madrid.

El AVE S-112 llegará a Albacete en 2012

El nuevo tren está construido con una aleación de aluminio muy ligero, lo que favorece un ahorro del 15% del consumo energético

Redacción:
Paola Zafrilla

Renfe presenta el nuevo modelo de trenes Serie 112 que prestará servicio en la línea AVE Madrid-Valencia

El S-112: Un hito en la Alta Velocidad española

Renfe presentó este 29 de junio en los talleres de Santa Catalina en Madrid los nuevos trenes Serie 112 que unirán Madrid, Valencia, Cuenca y Albacete, contando con una inversión total de 12.400 millones de euros. Mientras que la línea Madrid-Valencia entrará en funcionamiento a finales de 2010, este modelo de tren no llegará a Albacete hasta el próximo 2012, una vez finalizada la conexión con Alicante. A pesar de esto, con la inauguración de esta línea, la estación albaceteña acogerá la llegada del primer AVE a la provincia de la mano del actual tren S-130, que circulará a 250 kilómetros por hora.

Al acto oficial han asistido el presidente de Renfe, Teófilo Serrano, el presidente de Renfe Integria, Avelino Castro, la secretaria de Estado de Transportes, Concepción Gutiérrez, y la secretaria general

El Grupo Multimedia de Comunicación La Cerca asistió, el 29 de junio, a la presentación oficial del nuevo modelo de trenes de Renfe Serie 112 en los talleres de Santa Catalina en Madrid. Un tren que prestará servicio a finales de 2010 en la línea de Alta Velocidad Madrid-Valencia y que llegará a la nueva estación de Albacete en el 2012, una vez finalizada la conexión con Alicante. A partir de este momento los albaceteños podrán viajar en los S-112 dirección Madrid y Alicante ahorrando un tiempo considerable en sus trayectos al alcanzar estos trenes una velocidad máxima de 330 kilómetros por hora.

Hasta entonces, y gracias a la puesta en marcha de la línea Madrid-Valencia, el primer AVE albaceteño llegará de la mano de los trenes Serie 130 una vez que incrementen su velocidad actual de 160 kilómetros por hora hasta alcanzar los 250.

El AVE S-112 es un tren evolucionado del modelo 102, también del consorcio Talgo-Bombardier, que presenta algunas modificaciones técnicas y de servicio, como por ejemplo la inclusión de sólo dos clases, Club y Turista, así como un incremento de 49 plazas hasta alcanzar un total de 365.

Como novedad cabe destacar que todos los asientos dispondrán de conexión eléctrica 200V para facilitar el servicio electrónico a todos los clientes durante sus viajes. Un tren que además permite importantes ventajas medioambientales y económicas, al reducir las emisiones de CO2 y favorecer un ahorro del 15% en el consumo eléctrico, combinando a la perfección confort, tecnología y seguridad.

de Infraestructuras, Inmaculada Rodríguez-Piñero, encargados de explicar las principales características técnicas y ventajas del S-112.

Se trata de la segunda serie

de trenes de Alta Velocidad adjudicados por Renfe al Consorcio Talgo-Bombardier, compuesta por 30 vehículos.

Los primeros coches han salido de la fábrica de Talgo en

Rivabellosa (Álava), mientras que las primeras cabezas tractoras las ha construido Bombardier en Kassel (Alemania), y el montaje final en el taller de Los Prados en Málaga.

Confort, tecnología y seguridad se dan la mano en los nuevos trenes de Alta Velocidad Serie 112

El AVE S-112 que recorrerá la línea de Alta Velocidad Madrid-Valencia es un tren más ligero que presenta algunas novedades de interiorismo y confort, como puntos claves a la hora de ofrecer un servicio ferroviario de alta calidad.

Se trata de un modelo evolucionado del Serie 102 en el que se incorporan características novedosas que pueden servir de modelo comercial en un futuro, en función de la duración de los trayectos.

En este sentido cabe destacar que los S-112 disponen de un total de 365 plazas, 49 más que los S-102, distribuidas únicamente en dos clases: 8 coches de clase Turista (294 plazas, incluidas 2 para personas con movilidad reducida) y 4 coches para clase Club, con 71 plazas.

Esta reconfiguración del tren responde a criterios comerciales que Renfe ha decidido poner en marcha para potenciar su oferta con un incremento de plazas en clase Turista, tras haber realizado los correspondientes estudios de mercado.

Otra de las novedades que incorpora es que todas sus plazas incluyen conexión eléctrica de 220V. Un servicio que en la actualidad sólo disfrutaban los clientes de las clases Club y Preferente del resto de trenes AVE. Además cuenta con asientos abatibles y reposapiés, luz individual, mesa abatible, canales de vídeo, audio y frecuencia de radio.

De este modo, los nuevos trenes AVE de la Serie 112 que unirán Madrid y Valencia ofrecerán todas las facilidades al cliente que quiera aprovechar el viaje para trabajar con sus dispositivos electrónicos.

En relación a las tarifas previstas para los diferentes trayectos que realizará este nuevo modelo de trenes, desde Renfe no han concretado ningún precio hasta la fecha, señalando que dependerá del tipo de viajero y de sus demandas.



El nuevo AVE S-112 combina perfectamente el confort, la tecnología y la seguridad.

El S-112 recorrerá Madrid-Valencia en poco más de hora y media a una velocidad máxima de 330 kilómetros por hora

Características técnicas

Desde el punto de vista técnico, el tren está preparado para circular por ancho de vía internacional (1,435 metros) y alcanzar una velocidad máxima de hasta 330 kilómetros por hora. Tiene ocho motores asíncronos, sistema de alimentación a 25 kV e incorpora sistemas de señalización ERTMS (niveles 1 y 2), LZB y ASFA digital.

Este nuevo modelo de trenes incorpora una cabina presurizada, suspensión neumática pendular, tracción eléctrica a 25 kV de corriente alterna, con una potencia de 8.000 KW, así como convertidores con tecnología IGBT. La composición es de motor más 12 coches, incorporando 21 ejes.

Está construido con una aleación de aluminio muy ligero, lo que favorece un ahorro del 15% del consumo energético.

Una situación en la que también interviene el diseño aerodinámico de sus cabezas tractoras, mejorando el com-

portamiento del tren en condiciones adversas y minimizando los efectos que produce la variación de la presión en los túneles.

Los trenes cubrirán los 391 kilómetros de la conexión Ma-

drid-Valencia en una hora y 35 minutos, estando actualmente la mitad de la línea en pruebas con excelentes resultados.

El AVE S-112 es un tren evolucionado del modelo 102, también del Consorcio Talgo-

Bombardier, que presenta algunas modificaciones técnicas y de servicio, como por ejemplo la inclusión de sólo dos clases (Turista y Club) y el aumento de 49 plazas hasta alcanzar un total de 365. →

El AVE S-112 incorpora una cabina presurizada, suspensión neumática pendular, tracción eléctrica a 25 kV de corriente alterna, con una potencia de 8.000 KW, así como convertidores con tecnología IGBT.



La nueva línea del AVE generará 250.000 puestos de trabajo en la Comunidad Valenciana, Castilla-La Mancha y Murcia

En el horizonte de 2012

La línea de Alta Velocidad completa no llegará a Albacete hasta el próximo año 2012, una vez esté finalizada la conexión con Alicante. A pesar de ello, hasta esta fecha los albaceteños podrán disfrutar de importantes mejoras en los servicios que Renfe presta en esta estación, una vez inaugurada la línea Madrid-Valencia a finales de 2010.

De este modo, el primer AVE albaceteño vendrá de la mano de los actuales trenes Serie 130, un modelo también del Consorcio Talgo-Bombardier, incrementando su velocidad actual de 160 kilómetros por hora hasta alcanzar los 250.

A partir de 2012, con la entrada en funcionamiento de la conexión de Alta Velocidad entre las ciudades de Albacete y Alicante, la estación albaceteña de trenes incorporará los nuevos S-112, con todas las ventajas que lleva implícitas este nuevo modelo. Mientras tanto, la línea en Albacete tendrá comunicaciones directas con Madrid servidas por trenes de Alta Velocidad y desde Motilla hasta Alicante con trenes de ancho variable, siendo 2012 la fecha en la que previsiblemente se podrá viajar en los nuevos S-112.

En relación a la situación en la que quedará el tren convencional que viaje a Valencia a partir de la entrada en funcionamiento del AVE, cabe señalar que en estos momentos Renfe está estudiando cómo será el tráfico antes de tomar una decisión. Lo que sí está confirmado es que Albacete y Valencia contarán con los servicios ferroviarios suficientes para atender las demandas.

Gracias a la construcción de la línea que une Madrid, Valencia, Cuenca y Albacete, se generarán 250.000 puestos de trabajo, entre empleos directos e indirectos, en la Comunidad Valenciana, Castilla-La Mancha y Murcia.

Una línea sin duda estratégica que además tendrá un efecto multiplicador al convertirse en una fuente de oportunidades para el turismo, el comercio y los negocios de las localidades por las que discurre.



La nueva estación de Renfe en Albacete, en proceso de construcción, estará adaptada a las características del AVE.

Renfe Integra: división industrial

Renfe Integra es probablemente la única división industrial de operadora ferroviaria europea con el "Know How" suficiente para incorporar las tecnologías existentes en el mercado.

Prueba de ello es su participación en la fabricación de 14 de los 30 trenes de la Serie 112, desarrollados por el Consorcio hispano-canadiense Talgo-Bombardier, en sus ins-

talaciones de Los Prados, en Málaga.

Las labores han consistido en el montaje mecánico, eléctrico y de interiorismo, así como en la pintura, las pruebas estáticas finales de cada uno de los 168 coches previstos y la composición completa. Esto incluye todo el sistema eléctrico de los vehículos, así como los armarios de freno y los equipos de suspensión, instalándose además los suelos, techos y asientos, así como los sistemas de iluminación y sonorización.

Talleres de Santa Catalina

Conocido como Complejo de Cerro Negro-Santa Catalina, estos talleres comenzaron su andadura en el año 1992, con el inicio de la explotación de los trenes de Alta Velocidad Madrid-Sevilla.

Actualmente, están dedicados al servicio de limpieza y mantenimiento integral de los trenes de Alta Velocidad y de ancho variable, y en un futuro no muy lejano también acogerán el mantenimiento de los trenes S-112. →

El AVE S-112 fue presentado ante la prensa en el taller de Santa Catalina, en Madrid, el 29 de junio.



www.vinosdejumilla.org



JUMILLA

CONSEJO REGULADOR
DE LA DENOMINACIÓN DE ORIGEN

C/ San Roque, 15 - 30520 JUMILLA (Murcia) - España
Telf.: (34) 968 781 761 - Fax: (34) 968 781 900
info@vinosdejumilla.org

Renfe amplía sus instalaciones en los talleres de Santa Catalina para garantizar el mantenimiento del tren S-112

Este complejo cuenta con una superficie total de 183.100 metros cuadrados y 39.000 de cubierta.

En estos momentos, el Parque cuenta con 125 vehículos y tiene 29 puestos para el apartado de limpieza de trenes. Para ello cuenta con un equipamiento formado por tres tornos de foso, dos equipos medidores de parámetros, dos bajabogües y 18 bajavías, así como dos puentes grúa, dos almacenes automáticos para material de repuesto y dos túneles de lavado.

Para el mantenimiento de estas instalaciones, así como de los 125 vehículos que componen este Parque, son necesarios 570 trabajadores de mano de obra directa, aportados por Renfe Integria y las sociedades mixtas constituidas al 50% entre Renfe Operadora y los fabricantes de trenes.

Con la entrada en servicio de las líneas de Málaga, Toledo, Barcelona y con la construcción de los trenes de ancho variable, se ampliaron estas instalaciones del complejo con la puesta en marcha de la primera fase de las Bases de mantenimiento de Santa Catalina.



Las autoridades asistentes al acto recorrieron los talleres Santa Catalina, en Madrid, donde pudieron ver los nuevos AVE.

Nuevo taller para el S-112

La entrada en servicio de los 30 nuevos trenes S-112 requiere una logística de mantenimiento que Renfe tiene preparada con una ampliación de sus instalaciones en la Base de Santa Catalina, en Madrid.

La compañía está constru-

yendo una nueva nave dentro de la Base donde se realizarán las operaciones de mantenimiento de primer nivel de los trenes S-112 por parte de Integria.

La nave tendrá 14.500 metros cuadrados de superficie de cubierta y unas dimensiones de 415 metros de largo

por 35 metros de ancho.

Además, incluirá 4 vías UIC con foso triple, un puente grúa y un torno de foso, disponiendo de todos los equipos necesarios para realizar las labores de mantenimiento de primer nivel, además de un almacén automatizado.

La Cerca

Con la apertura de la nueva conexión del AVE se generarán 80.000 toneladas de CO2 menos al año

Desde el punto de vista social y económico, una de las ventajas fundamentales del ferrocarril de Alta Velocidad es su aportación a un sistema de transporte más sostenible. Se trata de la opción medioambiental y económica más eficiente, teniendo en cuenta la importante reducción de emisiones de CO2 y el ahorro energético que permite.

En España, el ferrocarril es el modo de transporte que genera menores costes externos. Cinco veces menos que el transporte por carretera de mercancías, tres menos que el transporte por carretera de viajeros, y dos menos que la aviación civil. De este modo, la apertura de la nueva conexión de Alta Velocidad entre Madrid, Cuenca, Albacete y Valencia favorecerá que el transporte entre estas poblaciones genere 80.000 toneladas de CO2 anuales menos, permitiendo un ahorro de consumo energético de casi 30.000 toneladas equivalentes de petróleo, sobre una estimación de 3 millones de viajeros. Los servicios de Alta Velocidad de Renfe en el corredor Madrid-Valencia podrían ahorrar además unos 950.000 desplazamientos de automóviles y más de 6.000 vuelos de aviación comercial anualmente.

Sin duda el respeto al medio ambiente se ha convertido en una de las piezas clave de la misión y visión de futuro de Renfe. Por este motivo, uno de sus objetivos principales es trabajar por el desarrollo y la movilidad, desde un punto de vista sostenible, favoreciendo el equilibrio entre los modos de transporte y colaborando en la vertebración del territorio.



En España, el ferrocarril es el modo de transporte que genera menos costes externos. Foto: AVE.



arquitectura

folklore

cultura

tradiccion

deporte

historia

naturaleza

El Bonillo...
descúbrelo
...



AYUNTAMIENTO
DE
EL BONILLO



Ingeniería

SLIDING, S.L.

José Juan Morcillo Navarro

INGENIERO TÉCNICO INDUSTRIAL
EUR ING

PROYECTOS Y DIRECCIONES DE OBRA:

- NAVES INDUSTRIALES, FÁBRICAS
- ADECUACIÓN LOCALES PARA ACTIVIDAD
- ELCTRICIDAD, BAJA Y M. TENSIÓN
- CALEFACCIÓN - CLIMATIZACIÓN - ACS
- LOCALES PÚBLICOS - APERTURAS
- ACÚSTICA E INSONORIZACIÓN
- MEDIO AMBIENTE - VERTIDOS
- EST. TECNICOS DE VEHICULOS
- TASACIONES VALORACIONES
- REVISIONES PERIODICAS INSTALACIONES
- CERTIFICADOS, INFORMES

Plaza Catedral, 9 - Entreplanta • 02001 ALBACETE • (Junto Ayuntamiento - Frente Parking Pablo Medina)
Teléfono y Fax 967 521 947 - Móvil 629 686 100



Colegio Oficial de Ingenieros Técnicos Agrícolas

Sus inversiones en agricultura
exigen profesionalidad

Consulte a un
Ingeniero Técnico Agrícola

Actuaciones del Ingeniero Técnico Agrícola

- Estudios e informes
- Proyectos
- Direcciones de obra
- Estudios de viabilidad inversiones agrarias
- Asesoría técnica
- Ordenación del territorio y medio ambiente
- Medición y levantamientos topográficos
- Valoraciones y Tasamientos
- Asesoramiento y gestión de subvenciones y créditos nacionales y comunitarios

Construcciones

Director de Explotaciones Agrarias

Industrias Agrarias y Alimentarias

Ordenación del Territorio
y Medio Ambiente

Regadíos

Valoración y Topografía

C/ Ignacio Monturiol, 10 - 5º C - 02001 ALBACETE • Telf.: 967 219 685



María Luisa Araújo

Vicepresidenta y consejera de Economía y Hacienda



Como cada año, el nueve de mayo es un día de celebración, el Día de Europa. Para España, concretamente, veinticuatro se cumplen hoy en un entorno especial, pues presidimos la Unión que conforman, junto a nosotros, veintiséis países más. Para Europa en su conjunto, son sesenta los que han transcurrido desde que Schuman hiciera su declaración.

A punto de terminar nuestro turno de Presidencia son ya muchas las conclusiones que podemos obtener de estos cinco fructíferos meses, un período en el que hemos dejado impronta en valores tan importantes como la igualdad de oportunidades, el impulso en los derechos sociales, el fortalecimiento de una ciudadanía europea más participativa, y el compromiso para poner fin a la violencia de género.

El turno de la Presidencia Española ha venido marcado por distintos factores: la crisis económica y financiera ha dictado con su batuta el ritmo de la política europea; la aplicación efectiva del Tratado de Lisboa ha situado la obra en una nueva partitura y a todo ello se ha sumado el cambio de los intérpretes, esto es, el nuevo Colegio de Comisarios y los miembros del Parlamento Europeo. Grandes cambios, nuevos retos que darán un impulso al proyecto europeo poniendo atención en el rumbo que habrá de marcarse en políticas fundamentales como la de Cohesión, la Política Agrícola Común, o la estrategia marcada con miras al año 2020.

Es en esta magnífica obra que va poco a poco conformándose y dotando de vida lo que es ya una realidad, donde Castilla-La Mancha, región de Europa, está presente, pues ya advertía Schuman en su declaración, que el proyecto de Europa “se hará gracias a realizaciones concretas, que creen en primer lugar una solidaridad de hecho”. Pensar en global y actuar en local es el espíritu que mueve a nuestra región y que la presenta ante el resto del mapa europeo como un ejemplo y un punto de referencia en distintos y múltiples aspectos.

La Presidencia española ha sido determinante para sentar las bases de la estrategia de recuperación económica y creación de empleo en la Unión Europea, según el Secretario de Estado para la Unión. En este sentido, el compromiso de nuestra región ha sido evidente.



Por todos es ya conocido el Pacto por Castilla-La Mancha, el gran acuerdo económico y social entre sindicatos, empresarios y Gobierno regional que ha comenzado a minimizar el impacto de la crisis económica. Pueden comprobarse los más que positivos resultados que su corto periodo de andadura nos ha dado hasta la fecha. Para nuestro Presidente Barreda “se trata de un gran ejercicio de corresponsabilidad, es el camino, no la meta, la metodología para trabajar juntos”, y precisamente es el ejemplo que podemos mostrar a las regiones de Europa, a la Europa de las regiones. Contando con todos hemos sido capaces de dar impulso a nuestra economía, de arrojar luz ante la difícil situación que atravesamos, puesto que del compromiso y el trabajo conjunto se obtienen grandes frutos que beneficiarán a la ciudadanía en su conjunto, no sólo a la castellano-manchega, sino a la española, y en definitiva, a la europea.

La entrada en vigor del Tratado de Lisboa ha dotado de nuevas posibilidades a la participación regional en la política europea: el mayor peso del Comité de las Regiones, la participación de los Parlamentos Regionales gracias al control pre-



vio de la normativa europea, entre otras cuestiones, nos brindan la oportunidad de adquirir un mayor compromiso, un acercamiento de la realidad regional al plano supranacional, que sin lugar a dudas hará posible que las políticas europeas sean más accesibles para el ciudadano. Se establecen las bases, de este modo, para reforzar la ciudadanía europea, una de las prioridades que ha remarcado la Presidencia Española de la Unión.

Pero si por algo se caracterizará esta Presidencia de turno, además de los cambios que le ha tocado gestionar, será por la impronta que la política española dejará en el marco europeo. El empleo, la investigación e innovación, la educación y la formación, el cambio climático y el medio ambiente, la lucha contra la pobreza y contra la violencia de género, la igualdad de oportunidades, han sido entre otros los principales hitos que han marcado los consejos de ministros presididos por España. Castilla-La Mancha comparte estas prioridades, nuestros avances suponen sin duda una identidad en clave europea.

2010 se caracteriza también por la lucha contra la pobreza y la exclusión social y en ese sentido, el compromiso por la igualdad de oportunidades, del que Castilla-La Mancha participa gracias a medidas como la Estrategia por el Empleo Integral, es una señal de identidad de la que podemos sentirnos orgullosos al promover.

Trabajamos atendiendo a unos intereses globales, estableciendo medidas y políticas que velan por garantizar la máxima calidad de la formación de nuestros jóvenes, su movilidad, el estudio de lenguas extranjeras, y la introducción de las tecnologías de la información y la comunicación en las aulas. Compromisos que adquirimos con los ciudadanos, los de nuestra región, pero también pensando de manera global, compartiendo las buenas prácticas con otras regiones europeas, estableciendo redes para transmitir nuestras experiencias.

Un año más, en definitiva, que supone un paso hacia delante en el camino del progreso, del compromiso a traspasar fronteras, eliminar barreras, en un momento donde más que nunca la unión dará la fuerza necesaria para afrontar los retos que hoy en día hemos de superar. Porque si algo nos ha enseñado Europa ha sido que, precisamente, juntos, haremos que nuestras metas sean realidades.

Agua, viento, suelo y luz



Cuatro elementos naturales que definen el territorio de Castilla-La Mancha

Redacción: Paola Zafrilla

La Escuela Técnica Superior de Ingenieros Agrónomos de Albacete impulsa diferentes líneas de investigación agrarias

Factores naturales que definen el territorio

El director de la Escuela Técnica Superior de Ingenieros Agrónomos (ETSIA) de Albacete, Francisco Montero Riquelme, durante la entrevista concedida al Grupo Multimedia de Comunicación La Cerca, hacía referencia a los cuatro elementos naturales que definen el territorio de Castilla-La Mancha desde el punto de vista agrario, como son el agua, el viento, el suelo y la luz, así como a la necesidad de adaptarlos de una forma adecuada a las explotaciones y cultivos de la región para conseguir un desarrollo rentable y sostenible, incrementando al máximo su competitividad.

Una labor complicada que no siempre es posible debido a las limitaciones que presentan estos recursos naturales en la región, impidiendo en muchas ocasiones que se puedan adaptar con éxito al campo caste-

Durante la entrevista concedida al Grupo Multimedia de Comunicación La Cerca, el director de la Escuela Técnica Superior de Ingenieros Agrónomos (ETSIA) de Albacete, Francisco Montero Riquelme, ha destacado el importante apoyo que presta este centro al mundo agrario de la región, para conseguir un desarrollo sostenible y rentable, incrementando la competitividad y calidad de este sector.

Una labor interesante y necesaria para garantizar el futuro del campo castellano-manchego que la ETSIA de Albacete lleva a cabo a través de la generación de recursos humanos cualificados, impulsando diferentes líneas de investigación en colaboración con las administraciones, así como con las empresas del sector.

Entre ellos, Montero Riquelme destacaba aquellos relacionados con la información geográfica y los recursos naturales, la producción vegetal y animal, los incendios, las tecnologías del medio ambiente, las industrias agroalimentarias, la protección vegetal, la economía, el agua y la energía, haciendo especial hincapié en la transferencia de tecnologías al mundo agrario.

La situación actual del campo de C-LM, las limitaciones con las que cuenta esta tierra a la hora de adaptar todos sus recursos, la importancia de las demandas del consumidor como eje principal de la producción agraria, así como la nueva OCM del vino y la asignatura pendiente de la comercialización, son otros de los asuntos tratados por Francisco Montero Riquelme a lo largo de esta entrevista.

llano-manchego.

De ahí la importancia del papel que desempeña la Universidad de Castilla-La Mancha, a través de sus diferentes centros de formación dentro

del ámbito de la ingeniería agraria, como es el caso de la ETSIA de Albacete, a la hora de apoyar el sistema productivo nacional, regional y local.

En este sentido, Montero

Riquelme destacaba que la Universidad regional nace en 1982 para atender las demandas de tejido profesional cualificado y poder poner en marcha los mecanismos de trans-

“Las demandas agroalimentarias del consumidor deben escribirse en el campo y guiar todas las producciones”

formación necesarios para garantizar un exitoso desarrollo del mundo agrario en Castilla-La Mancha.

En relación a los recursos naturales disponibles en la región, el director de la Escuela Técnica Superior de Ingenieros Agrónomos de Albacete señalaba que el efecto del viento se utiliza principalmente para la generación de energía con el fin de incorporarla posteriormente en los procesos productivos. Un recurso natural que interviene en la calidad de los productos agrarios, teniendo en cuenta que representa la movilidad de la atmósfera y por tanto la garantía de sanidad de los mismos.

Para Francisco Montero Riquelme, la luz, el agua y el suelo cobran un mayor protagonismo en Castilla-La Mancha. En este sentido apuntaba que el agua representa “la disponibilidad de un desarrollo cualitativo en la producción”.

En su opinión no hay que producir en cantidad sino en calidad, porque “la calidad implica un mayor conocimiento de la fisiología del cultivo”, siendo las demandas de los consumidores el eje principal sobre el que deben girar las producciones agrarias. “Las demandas agroalimentarias del consumidor deben escribirse en el campo a través del agua, la luz, el suelo y el viento”, añadía.

Mayor competitividad con menor capacidad hídrica

En relación a las previsiones que anuncian un descenso del 30% en las precipitaciones para el próximo año 2050, Francisco Montero Riquelme señalaba que desde la Escuela Técnica Superior de Ingenieros Agrónomos de Albacete están trabajando para conseguir que el sector agrario de la región incremente su competitividad con la menor capacidad hídrica posible. “No podemos conseguir agua, pero sí estamos capacitados para ofrecer soluciones que ayuden a afrontar del mejor modo posible una menor disponibilidad hídrica en el campo”, añadía.

En este sentido señalaba que el movimiento de las



Francisco Montero Riquelme, Director de la Escuela Técnica Superior de Ingenieros Agrónomos de la UCLM.

masas de aguas, a través de trasvases y otras estrategias, resultan fundamentales para la negociación y el entendimiento, así como para la consecución de objetivos futuros. A pesar de ello, Montero Riquelme sostiene que “hay que hacer algo más”.

En su opinión, “tenemos que manejar mejor los cuatro factores naturales que definen el territorio de Castilla-La Mancha”, teniendo en cuenta las limitaciones que implica esta tierra, encontrando especies o variedades que sean ca-

paces de adaptarse a la delicada situación hídrica de la región.

Según explicaba, en el caso de los cultivos de secano, la única aportación posible es el agua que procede de las precipitaciones, por lo que resulta urgente buscar el tipo de material vegetal que mejor se adapte a estas condiciones. Para el cultivo en regadío, a pesar de que recibe suplementos hídricos artificialmente, también es necesario avanzar en este sentido para conseguir que la aplicación del agua se

traduzca en unos resultados importantes en producción y calidad, satisfaciendo en todo momento la demanda del consumidor como principal objetivo de la producción agroalimentaria. “Todo lo alimenticio se debe escribir en el campo”, repetía una vez más.

En este sentido, Francisco Montero Riquelme hacía referencia a la producción ecológica como respuesta a la demanda de un tipo determinado de producto por parte del consumidor, siendo la diferenciación la clave del éxito.

Campos de trigo en Castilla-La Mancha.



La ETSIA recibió una inversión de 3,4 millones de euros para investigaciones agronómicas en 2009

En relación a los diferentes proyectos de investigación de la Escuela Técnica Superior de Ingenieros Agrónomos de Albacete, Francisco Montero Riquelme señalaba que la mayoría de ellos se están llevando a cabo gracias a los convenios de colaboración que la Universidad de Castilla-La Mancha mantiene con un importante número de empresas de la región.

En este sentido destacaba que la ETSIA albaceteña está integrada en estos momentos en las diferentes redes empresariales de la región, en ámbitos tales como el alimentario, la producción ganadera, la conservación de frío, con una importante presencia en bodegas, almazaras y secaderos, con el objetivo de resolver los problemas técnicos de las empresas e instalaciones de C-LM.

Además, Montero Riquelme destacaba la estrecha colaboración que esta Escuela mantiene con el Gobierno castellano-manchego a través de los diferentes centros regionales de investigación

ligados a la Consejería de Agricultura y Medio Ambiente, con la mirada puesta en la optimización de todos los recursos naturales, económicos y humanos de los que dispone esta tierra de la mano de interesantes investigaciones técnicas, científicas y de investigación, para su posterior aplicación al campo castellano-manchego.

Para llevar a cabo las investigaciones agronómicas de la ETSIA de Albacete, este centro cuenta con una importante inversión económica, como complemento a los presupuestos ordinarios, centrados principalmente en el ámbito docente. De este modo, en el periodo 2005-2007 se recibieron en la Escuela 8,6 millones de euros, mientras que el pasado año 2009, la cifra se situó en los 3,4 millones de euros. "Una cifra muy importante, sobre todo en tiempos de crisis", añadía su director.

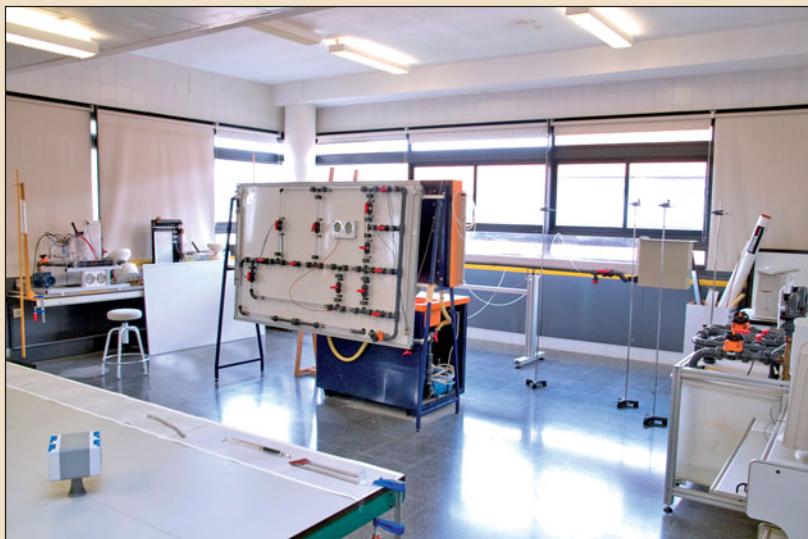

Laboratorio ubicado en la Escuela Técnica Superior de Ingenieros Agrónomos de Albacete.

La ETSIA mantiene una gran colaboración con el Gobierno de C-LM a través de diferentes centros de investigación

Proyectos de la ETSIA

Para conseguir todos estos objetivos, desde la Escuela Técnica Superior de Ingenieros Agrónomos de Albacete se están desarrollando en estos momentos un elevado número de proyectos en diferentes áreas.

En relación a la **información geográfica y los recursos naturales**, Francisco Montero Riquelme hacía referencia al proyecto relacionado con la zonificación vitícola, gracias al cual se puede conocer con detalle la orientación productiva de un área concreta, calificándola en función de sus aptitudes.

Dentro del área de **protección vegetal**, la ETSIA está llevando a cabo investigaciones relacionadas con la sanidad forestal, realizando además un inventario de los olmos de la comarca de la Sierra de Alcaraz, en Albacete, para conocer su estado fitosanitario en relación con la enfermedad de la Grafiosis.

Teniendo en cuenta que

Castilla-La Mancha es una región con unos peligrosos niveles de **incendios**, se está elaborando un mapa de riesgo potencial de incendios forestales y otro de combustibles para C-LM, impulsando in-

cluso la restauración de bosques tras grandes incendios.

Entre los proyectos relacionados con las **tecnologías del medio ambiente**, Montero Riquelme destacaba las estimaciones que se están rea-

lizando del almacén de biomasa, nutrientes y carbono en los bosques mediterráneos, así como los estudios sobre la viabilidad de las repoblaciones, censos de aves para determinar el impacto ambiental de

Castilla-La Mancha es una región con unos peligrosos niveles de incendios. →





CASA CARRIL CRUZADO

FINCA CASA CARRIL CRUZADO

Ctra. Iniesta-Villagarcía del Llano, Km. 13 • 16236 Villagarcía del Llano (Cuenca)
Tel: 967 57 11 54 • Fax: 967 57 11 55 • Comercial: 620 09 00 36
www.casacarrilcruzado.com • email: bodega@casacarrilcruzado.com



La transferencia de tecnologías al mundo agrario es una de las piedras angulares de las investigaciones de la ETSIA

los proyectos de energías renovables, la evaluación del balance de carbono y los flujos de vapor de agua en sistemas forestales.

En el ámbito de la **producción animal** destacan los proyectos sobre la calidad de la carne y la leche, así como aquellos relacionados con la caracterización y conservación de carne de diferentes especies animales, la gestión de ciervos en cotos de caza o el servicio de inseminación artificial y control de la reproducción en cérvidos.

En **industrias agroalimentarias** trabajan también el análisis de residuos de plaguicidas, así como en la caracterización de los aceites de oliva virgen y de granilla de uva para utilizar estos últimos en el campo de la cosmética.

En **industrias agroalimentarias** trabajan también el análisis de residuos de plaguicidas, así como en la caracterización de los aceites de oliva virgen y de granilla de uva para utilizar estos últimos en el campo de la cosmética.

En **materia económica**, llevan a cabo análisis comerciales de productos y de los alimentos ecológicos de Castilla-La Mancha, analizando el comportamiento del consumidor y evaluando los fondos europeos de desarrollo rural, la OCM del vino o el chequeo médico de la Política Agraria Comunitaria.

Finalmente, dentro del apartado dedicado al **agua** y la **energía**, la ETSIA ofrece un servicio integral de asesoramiento al regante en colaboración con el ITAP y con el Centro Regional del Agua para optimizar estos recursos, realizando además un estudio sobre el estado ecológico de aguas superficiales y subterránea e impulsando un modelo de optimización económica como ayuda al establecimiento de alternativas de cultivos para obtener el máximo margen bruto, sin olvidar la aplicación informática de apoyo a los agricultores sobre optimización de parques de maquinaria agrícola.

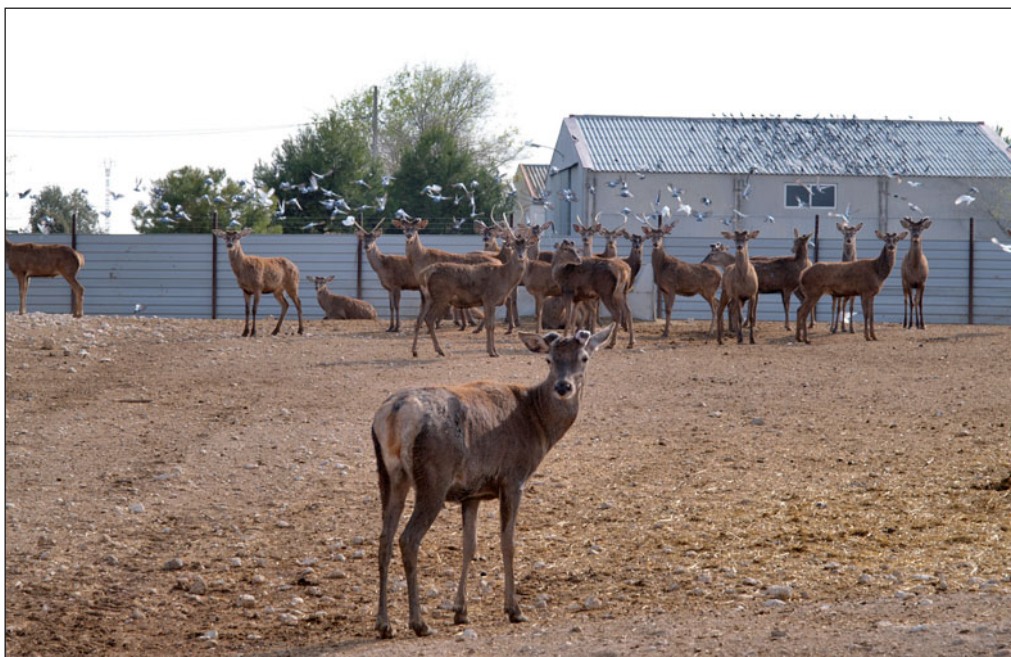

Granja experimental de ciervos que la Universidad de Castilla-La Mancha mantiene en la Ctra. de las Peñas, en Albacete.

Transferencia de tecnologías

Para que las investigaciones de la Universidad de Castilla-La Mancha, y más concretamente de la Escuela Técnica Superior de Ingenieros Agrónomos de Albacete, sean efectivas, es necesario conseguir una aplicación real de las mismas, de la mano de la transferencia de tecnologías, para incrementar la competitividad y rentabilidad del mundo agrario.

En este sentido, Montero Riquelme apuntaba que aunque se ha avanzado considerablemente, todavía queda mucho camino por recorrer, siendo el acceso al agricultor el mayor obstáculo a superar, teniendo en cuenta que “en estos momentos tan críticos es poco receptivo a las palabras y necesita hechos y soluciones inmediatas”.

En este sentido, el director de la ETSIA de Albacete señalaba que la capacidad de transferencia de los centros regionales de investigación, de-

pendientes de la Consejería de Agricultura y Medio Ambiente, es mucho más abierta que la de la propia Escuela, con un contacto más directo con el profesional del sector.

En el caso de la ETSIA, explicaba que la transferencia de conocimiento que se realiza no es tan inmediata, teniendo en cuenta que el principal objetivo que persiguen es la formación de profesionales para su futura incorporación al tejido empresarial. “Una vía imprescindible, pero un poco lenta”, añadía. →

La ETSIA ofrece un servicio integral de asesoramiento al regante en colaboración con el ITAP y con el Centro Regional de los Estudios del Agua para optimizar estos recursos.



“El futuro del campo castellano-manchego está garantizado siempre que se apueste por la calidad y la diferenciación”

Aunque las inversiones en formación son garantía de éxito, señalaba que los resultados se aprecian a medio o largo plazo, por lo que sería necesario llegar antes al agricultor mediante experiencias piloto y sensibilizar a la población de la importancia del sector agrario como productor de materia prima de la región para acortar las distancias y hacer más efectivo el traspaso de tecnologías.

Montero Riquelme lamentaba que la actividad y el estudio del campo no resulte demasiado atractivo para gran parte de los ciudadanos al considerar que el futuro del campo es incierto, desaprovechándose considerablemente los recursos humanos y materiales de los que dispone la ETSIA de Albacete.

Un razonamiento que para el director de la Escuela Técnica Superior de Ingenieros Agrónomos de Albacete no se corresponde con la realidad, ya que “el futuro del campo castellano-manchego es cierto, siempre y cuando se apueste por la calidad y la diferenciación”.

A pesar de ello, Montero



Uno de los grandes problemas que existen en Castilla-La Mancha es la despoblación que presenta el campo.

Riquelme señalaba que otro de los grandes problemas que existen en la región es la despoblación que presenta el campo, tanto de trabajadores como de material vegetal. “Se ve mucho suelo y sin pantalla verde la captación de recursos hídricos es muy complicada”, explicaba.

Para solucionar esta situación, sostiene que es necesario luchar contra la erosión para incrementar zonas cubiertas de vegetación.

En este sentido, recordaba el proyecto puesto en marcha en 1992 sobre la desertificación en Europa, detectándose tres zonas de especial relevan-

cia para este estudio en Castilla-La Mancha, señalando que la capacidad de retención de los suelos de la región es muy importante pero está poco explotada, por lo que es necesario encontrar material vegetal adaptado, iniciando diferentes líneas de investigación científica para conseguirlo. →

La ETSIA de Albacete está preparada para afrontar los cambios que supone la llegada del Plan Bolonia

En relación al proceso que la Universidad de Castilla-La Mancha está llevando a cabo para adaptarse al Espacio Europeo de Educación Superior, el director de la ETSIA de Albacete señalaba que “se trata del cambio más radical que ha existido en la formación española en los últimos años”, destacando las novedades que se producirán en la formación del alumnado, así como en el modelo educativo en las aulas a partir del curso 2010/2011. “El alumno ya no será un estudiante, sino un socio que colabora en la formación”, añadía.

Montero Riquelme sostiene que el modelo educativo deberá actualizarse y transformar sus esquemas, dejando a un lado el aprendizaje llevado a cabo hasta la fecha para dejar paso a un sistema de captación del conocimiento en el que el alumno cobra un mayor protagonismo.

De este modo, con la entrada del Plan Bolonia, la ETSIA de Albacete contará con un total de

tres grados. El de Ingeniería Agrícola y del Medio Rural y el de Ingeniería Forestal y del Medio Natural, que suponen la traslación de los actuales, así como la incorporación de un grado nuevo denominado Ingeniería Agroalimentaria, “la opción más relevante del futuro de este sector”, según Montero Riquelme. Además, en octubre de 2011, se pondrá en marcha el máster de Ingeniería Agronómica y más adelante el de Ingeniería de Montes con el objetivo de conseguir que la alta cualificación de los profesionales se traduzca posteriormente en unos resultados óptimos, aplicables al sector agrario de Castilla-La Mancha.



Edificio de la Escuela Técnica Superior de Ingenieros Agrónomos en el Campus de Albacete.

“El sector vitivinícola de C-LM debe organizar la distribución y comercialización de sus vinos para ser más competitivo”

Para Francisco Montero Riquelme, se trata de una profesión de futuro teniendo en cuenta que el margen comercial que se genera por la preparación de un producto agroalimentario es muy elevado. “Una situación que debe aprovecharse al máximo para generar riqueza en la región”, añadía.

En este sentido, el director de la ETSIA de Albacete destacaba nuevamente la importancia del consumidor y la necesidad de “escribir en el campo sus demandas”, para implicar de un modo más directo al agricultor, al productor, al industrial y también al comercializador.

La asignatura pendiente de la comercialización

La viticultura es un sector estratégico para Castilla-La Mancha, teniendo en cuenta que somos el mayor viñedo de del mundo con más de 500.000 hectáreas.

A pesar de contar con caldos de una elevada calidad y avanzar considerablemente en tecnología, lo cierto es que la comercialización de los vinos castellano-manchegos sigue siendo una asignatura pendiente.

En este sentido, Francisco Montero Riquelme destacaba el apoyo que la Universidad de Castilla-La Mancha presta a todos los agentes implicados en este sector para conseguir que los vinos de la región estén en todos los mercados.

En su opinión, se está haciendo un importante trabajo desde el punto de vista del marketing para que el etiquetado y los formatos cuenten con una mayor aceptación por parte del consumidor.

Una asignatura pendiente que, según apuntaba el director de la ETSIA de Albacete, no tienen que superar ni el agricultor ni al industrial, sino al sector en su conjunto, exigiéndole una mayor organización en la distribución y comercialización de estos productos para evitar que la falta de una imagen unitaria de los vinos de Castilla-La Mancha confunda al consumidor y pierdan fuerza en el mercado.



Castilla-La Mancha es el mayor viñedo del mundo con más de 500.000 hectáreas.

Desde un punto de vista técnico, los formatos de venta y la información de los mercados en destino son dos aspectos a tener en cuenta, prestando especial atención a las estrategias de comercialización para incrementar la competitividad de los caldos de la región.

Además, hay que solucionar el problema que existe en estos momentos con el consumo del vino para incrementar sus niveles y por tanto su venta, fomentando la cultura del vino entre la población.

Para ello, sostiene que el vino debe promoverse de un modo sencillo, dando a conocer a los ciudadanos sus principales características para despertar su interés por este mundo.

En relación a la nueva OCM del vino, cabe destacar que el 2009 estuvo marcado, desde el punto de vista agrario, por su entrada en vigor. En este sentido, el director de la ETSIA, Francisco Montero, señalaba que se trata de una clara oportunidad de cambio que los viticultores deben aprovechar para incrementar

su productividad y competitividad, al afectar positivamente a la producción en cuanto a material vegetal utilizado e incorporación de nuevas técnicas de cultivo se refiere. “Tenemos una buena oportunidad para mejorar nuestro sistema productivo y ganar muchos puntos en el mercado”, añadía.

Prueba de ello es que los vinos de la región han incrementado su reconocimiento y valoración desde la llegada de la nueva OCM del vino.

▣ **La Cerca**

Aunque se ha avanzado en tecnología y calidad, la comercialización de los vinos sigue siendo la asignatura pendiente.



Deberías Quedarte

Quédate en tu Universidad. Cuatro campus con los mejores medios a tu alcance para que estudies la carrera que prefieras muy cerca de casa, para llegar tan lejos como quieras. Entra en aquiesposible.es, consulta las titulaciones que tenemos para ti y descubre por qué es una buena idea quedarte con nosotros.



Universidad de
Castilla-La Mancha

Curso
09/10

aquiesposible.es

 **UCLM**
UNIVERSIDAD DE CASTILLA-LA MANCHA

**Aquí
es posible**

50
TITULACIONES
400
BECAS ERASMUS
1.500
ACUERDOS
CON EMPRESAS
E INSTITUCIONES
4.500
ORDENADORES
50.000
M² DE LABORATORIOS
1.000.000
DE REFERENCIAS
BIBLIOGRÁFICAS

En la UCLM
tienes los
instrumentos

Castilla-La Mancha, primer productor de ajos de la UE

La Región produce una media de 60 millones de kilos del denominado "ajo morado"

Redacción: Paola Zafra

La Indicación Geográfica Protegida Ajo Morado de Las Pedroñeras es una de las 40 figuras de calidad de C-LM

Una apuesta por la calidad y la diferenciación

El sector agroalimentario de Castilla-La Mancha goza de una gran importancia socioeconómica ya que representa el 30% de la actividad económica de la región y un 18% de la participación en el empleo industrial.

En este sentido cabe destacar el amplio abanico de productos provenientes de la industria agraria y ganadera que existen en C-LM, todos ellos amparados en Denominaciones de Origen (DO), Indicaciones Geográficas Protegidas (IGP), Especialidades Tradicionales Garantizadas (ETG), sin olvidar los productos ecológicos reconocidos dentro de la legislación vigente.

En estos momentos, en la región existen 40 figuras de calidad agroalimentaria, con tres recientes incorporaciones de vino, aceite y cebolla, que engloban los productos y alimentos más típicos manchegos,

El ajo, bulbo de una planta que pertenece a la familia de las liliáceas y cuyo nombre técnico es *Allium Satium*, se cultiva en grandes cantidades en muchas partes del mundo, siendo China la gran productora mundial, aunque también lo encontramos en otros países de Asia, Norte de África, América y, naturalmente en Europa, donde se produce en grandes cantidades. Dentro de la Unión Europea, España es el primer país productor y, por Comunidades Autónomas, Castilla-La Mancha se sitúa a la cabeza, albergando más de la mitad de las hectáreas de ajo que hay plantadas en nuestro país.

El hecho de que en los suelos húmedos se pudra, que necesite suelos arenosos-arcillosos-calcáreos, fértiles y a la vez permeables, así como que progrese muy bien con el frío, hacen que el ajo sea perfecto para cultivar en nuestro país y especialmente en Castilla-La Mancha, concentrándose este cultivo en La Mancha Baja de Cuenca y Centro de Albacete, donde el grueso de la producción está formado por el ecotipo ajo morado, amparado bajo la Indicación Geográfica Protegida Ajo Morado de Las Pedroñeras.

El ajo castellano-mancheño es un cultivo tradicional, especialmente utilizado y característico de nuestra gastronomía, con una enorme importancia socioeconómica para las localidades donde se cultiva. Además, es uno de los vegetales cultivados más importantes, con destacables propiedades y virtudes preventivas de distintas enfermedades, considerado desde el siglo XIX como antibiótico natural.

destacando entre ellos la IGP Ajo Morado de Las Pedroñeras.

Además de la gran diversidad de productos agroalimentarios de calidad que existen

en C-LM, la Consejería de Agricultura y Medio Ambiente ha creado y registrado el uso de la marca de Calidad Agroalimentaria "Castilla-La Mancha Calidad Diferencia-

da", con el objetivo de distinguir la calidad de estos productos, impulsando así su promoción y competitividad tanto en el mercado nacional como internacional.

Delimitar la zona de producción, manipulación y envasado garantiza la protección del Ajo Morado de Las Pedroñeras

Protección especial para la IGP Ajo Morado de Las Pedroñeras

En el caso de la Indicación Geográfica Protegida (IGP) Ajo Morado de Las Pedroñeras, el Gobierno de C-LM ha incrementado las medidas de protección de este cultivo para solventar los problemas derivados de la competencia desleal del denominado ajo chino, así como de la ausencia de control en las fronteras, diferenciando las variedades de ajo español del ajo chino para evitar la situación de desventaja en la que queda el ajo cultivado en nuestro país.

En esta Indicación Geográfica Protegida se concentra una de las producciones más importantes de la Unión Europea, con una media anual de 60 millones de kilos del denominado "ajo morado".

Una cifra que supone más del 50% de la producción regional, cerca del 30% de la nacional y aproximadamente el 20% de la cosecha de la Unión Europea.

Gracias a la nueva Orden publicada en el Diario Oficial de Castilla-La Mancha el pasado mes de septiembre de 2009, esta Indicación Geográfica se protege de manera especial especificando que sólo podrá ser empleada en la comercialización de los ajos cuya descripción, zona geográfica de producción y método de elaboración se ajusten a lo previsto en dicha Orden.

De este modo, se protegen los bulbos de la especie *Allium sativum* L. del ecotipo autóctono Morado de Las Pedroñeras (perteneciente a la variedad Morado de Cuenca), destinados a su entrega al consumidor en estado seco, presentado en cabezas sueltas, siempre que alcancen un diámetro mínimo, medido sobre la cabeza pelada, de 45 milímetros para el Extra y de 41 para el I, sin que haya transcurrido más de un año desde que se realizó la recolección.

En relación a la delimitación de la zona de producción, manipulación y envasado, cabe destacar que el Ajo Morado de Las Pedroñeras tiene su centro principal de produc-



El ajo de Castilla-La Mancha está amparado bajo la Indicación Geográfica Protegida Ajo Morado de Las Pedroñeras.

ción en el área delimitada por las localidades de Las Pedroñeras, La Alberca de Záncara, Mota del Cuervo, El Provençio, Santa María del Campo Rus y San Clemente, situados en la provincia de Cuenca, cuyas cooperativas constituyeron "Coopaman" en 1986, destinada desde su fundación a la mejora de este cultivo y a su comercialización.

Con el fin de realizar la caracterización varietal, la obtención de semilla sanitaria libre y la constitución de un departamento de sanidad ve-

getal (ASV), se creó la empresa Mulvico, entre Coopoman y la Cooperativa Santa Mónica de Balazote, Albacete. Una localidad que, pese a no encontrarse en una zona de gran producción de ajos, cuenta con una enorme tradición y elevada producción, siendo una de las cooperativas más importantes de España.

A pesar de que Las Pedroñeras ha dado nombre a esta Indicación Geográfica Protegida, en realidad ampara la producción de ajo de más de 200 municipios de las provin-

cias castellano-manchegas de Albacete, Ciudad Real, Cuenca y Toledo

En la actualidad, todas las empresas que comercializan el ajo morado de Las Pedroñeras se encuentran dentro de la zona delimitada de producción. No obstante, la manipulación, envasado y comercialización podrá ser realizada por aquellas empresas interesadas, independientemente de su ubicación, siempre y cuando cumplan con todos los requisitos que estipule el organismo de control autorizado. →

El ajo morado comienza a sembrarse a finales de diciembre y en los primeros días de enero.



El Ajo Morado de Las Pedroñeras se caracteriza por su color violeta, su fuerte olor y gusto picante

El bulbo o cabeza del Ajo Morado de Las Pedroñeras tiene forma esférica o redonda y tamaño medio, con túnicas externas que lo recubren de color blanco o poco tintado, con estrías.

Las túnicas que protegen los dientes tienen un color violeta o morado característico, y también presentan estrías, siendo ésta una de las principales características que lo diferencian del denominado ajo blanco.

Los dientes son de tamaño pequeño/medio, con forma de croissant y carne de color blanco-amarillento.

Desde el punto de vista químico, se observa un mayor contenido en organosulfurados, muy volátiles y de gran reactividad, ricos en azufre, yodo y sílice, con una interesante actividad farmacológica, especialmente de alicina, principal responsable del olor y sabor del ajo.

En cuanto a las características organolépticas, cabe destacar que se diferencia de otras variedades por su fuerte olor y por un gusto picante y estimulante, que se percibe de un modo más acentuado al cortar alguno de sus dientes, una vez que se liberan sus compuestos volátiles.

La huella del ajo está presente en la popular gastronomía de la zona, participando como condimento indispensable en la elaboración de la mayor parte de sus platos, fuente de salud y de placer, incorporándolo incluso en la elaboración de postres.

De este modo, el ajo se convierte en protagonista indiscutible de muchos platos típicos castellano-manchegos, pudiéndose mencionar, entre otros, el delicioso "atascaburras", los gazpachos, el ajoaceite, ajopringue, ajo de mataero, la caldereta, el moje de pimientos, las gachas o las famosas migas de pastor.



Los dientes del ajo morado son de tamaño pequeño/medio, con forma de croissant y carne de color blanco-amarillento.

Las etiquetas del Ajo Morado de Las Pedroñeras garantizan al consumidor la trazabilidad del producto desde el origen

Etiquetas para garantizar el origen del producto

Para poder comprobar que se trata de un producto originario de la zona denominada como Identificación Geográfica Protegida Ajo Morado de Las Pedroñeras, hay que prestar especial atención al etiquetado, en el que deberán incluirse las indicaciones previstas en las normas de comercialización vigentes.

Los envases en los que se expidan los ajos protegidos para su consumo, deberán ir provistos de precinto de garantía, etiqueta o contraetiqueta numerada, facilitadas por la Entidad de Certificación, de manera que no sea posible una nueva utilización.

Tanto en las etiquetas como en las contraetiquetas diseñadas y utilizadas por las empresas para el producto acogido a este Pliego de Condiciones, figurará obligatoriamente la mención "Indicación Geográfica Protegida Ajo Morado de Las Pedroñeras", para garantizar su procedencia.

Siembra y recolección

El ajo morado comienza a sembrarse a finales de diciembre y en los primeros días de enero, coincidiendo con los días de mayor frío para favore-

cer su germinación.

Su recolección se realiza durante los meses de junio, julio y agosto, inundando la mayoría de los pueblos de mano externa, generalmente foránea, porque aunque la

siembra y la recolección están mecanizadas, el cortado y limpieza de los ajos es necesario realizarlo a mano. Una vez limpios, pasarán a las cámaras de frío del almacén para conservarlos en perfecto estado.

La cooperativa Santa Mónica, en Balazote (Albacete), es una de las más importantes de Castilla-La Mancha. →



Santa Mónica®

Ajo morado de Castilla-La Mancha

Calidad



Tradicición



Vocación de servicio

Referente del sector internacional

Cooperativa del Campo "Santa Mónica"

Exportadores de ajos y productos agrícolas

c/ Mayor, nº 6 • 02320 Balazote (Albacete) • Tlf.: 967 360 069 • Fax: 967 360 113

Castilla-La Mancha es la primera región europea productora de ajos con más de 200 localidades dedicadas a su cultivo

A la cabeza de la producción en Europa

El mercado mundial del ajo ha crecido en los últimos años, pudiéndose diferenciar cuatro grandes centros mundiales de producción y consumo: el centro asiático, el europeo o mediterráneo, conformado por España, Francia e Italia, a los que se anexan Egipto y Turquía por proximidad geográfica, así como el centro norteamericano, que agrupa a México y Estados Unidos, y el centro sudamericano, conformado por Brasil, Argentina y Chile.

En cuanto a la producción de la Unión Europea, España ocupa el primer lugar con diferencia, seguido de Francia e Italia.

Por Comunidades Autónomas, la que mayor cantidad de hectáreas dedica a este cultivo es Castilla-La Mancha, con más de 200 localidades dedicadas al cultivo del ajo, repartidas por las comarcas naturales de La Alcarria, La Mancha, Mancha Alta, Mancha Baja, Manchuela y Centro, todas ellas pertenecientes a las provincias de Albacete, Ciudad Real, Cuenca y Toledo. La mayor parte de la producción se concentra entre La Mancha Baja y Centro de Albacete, siendo una gran fuente de riqueza para la región y una forma de vida para muchas familias.

A nivel mundial China es el primer productor, registrando un nivel de importaciones directas e indirectas altamente competitivas con respecto a la producción española y comunitaria, teniendo en cuenta que los niveles de precios a los que ofertan su mercancía son significativamente más bajos que los precios del ajo español, debido al enorme diferencial de salarios existentes entre China y España, así como a los mayores rendimientos que se obtienen.

Una circunstancia que afecta negativamente a la producción de ajo español y por tanto castellano-mancheño, provocando una clara desventaja competitiva en el mercado que se está intentando solventar con mayores medidas de protección y diferenciación.



Por Comunidades Autónomas, la que mayor cantidad de hectáreas dedica a este cultivo es Castilla-La Mancha, con más de 200 localidades dedicadas al cultivo del ajo.

La importancia del frío para el cultivo del ajo

El ajo, *Allium Sativum*, es una planta herbácea de la familia de las liliáceas que se cultiva en zonas de clima templado y seco para obtener bulbos aromatizantes y medicinales.

Este género agrupa unas 600 especies, algunas de gran valor agrícola, como la cebolla o el puerro, así como otras plantas ornamentales caracterizadas por tener flores espectaculares y resistentes al frío.

Desde el punto de vista climatológico, Castilla-La Mancha posee unas características idóneas para el cultivo del ajo, un clima entre continental y muy continental, con una insolación muy elevada, una precipitación media anual de 441 mm y una temperatura media de 14,1 °C.

Las heladas invernales son muy potentes y van desde noviembre hasta abril y mayo, satisfaciendo así la gran cantidad de horas de frío que necesita el cultivo del ajo.

En cuanto a las caracterís-

ticas de la tierra para producir buenos ajos, se seleccionan suelos franco-arenosos, con un porcentaje de arcilla inferior al 20%, que suelen tener un pH ligeramente alcalino.

La materia orgánica total generalmente es baja, alrededor del 1,5%, también en la cantidad de fósforo asimilable que hay en el suelo, mientras que presenta una gran disponibilidad de potasio, magnesio y calcio. Características éstas destacadas en la zona de La Mancha Baja y Centro de Albacete. →

El ajo, Allium Sativum, es una planta herbácea de la familia de las liliáceas que se cultiva en zonas de clima templado y seco para obtener bulbos aromatizantes y medicinales.



Las propiedades del ajo lo convierten en un antibiótico natural presente en los grandes sistemas curativos mundiales

Un antibiótico natural

Las propiedades curativas del ajo lo han convertido en una de las pocas plantas que está presente en los grandes sistemas curativos del mundo, como son la medicina tradicional, la naturista y la china.

A partir de que Louis Pasteur demostrara a finales del siglo XIX que se trataba de un antibiótico natural, la ciencia no comenzó a investigar con interés las propiedades y virtudes de la planta.

De este modo, el doctor Arthur Stoll, médico suizo y Premio Nobel, dio a conocer la alicina, el gran principio activo del ajo con poder bactericida.

Estudios recientes consideran que el ajo previene el cáncer de estómago e intestino, debido a la presencia de alilos.

Además, en el sistema cardiocirculatorio es un excelente depurador de sustancias tóxicas y en caso de intoxicación de marisco o pescado conviene tomarlo rápidamente.

Disminuye la glucosa en



Estudios recientes consideran que el ajo previene el cáncer de estómago e intestino, debido a la presencia de alilos.

sangre, los niveles de grasas como el colesterol, los triglicéridos y el ácido úrico, la tensión arterial, así como el número de latidos cardíacos, lo que permite prevenir los infartos y colaborar en su curación.

Esta planta hace la sangre más fluida por lo que previene la formación de trombos y coágulos, inhibiendo además el crecimiento y desarrollo de las bacterias que provocan meningitis, tifus o disenterías.

También es bueno para el aparato locomotor, contra la artrosis y el reumatismo, señalándose incluso en algunos estudios que ayuda a combatir el estrés y la depresión.

■ La Cerca

Los sumerios, la primera civilización de la historia, usaban ajos para combatir parásitos y epidemias

Aunque se desconoce con exactitud el origen del ajo, se localiza en Asia Central en época remota, hace miles de años, desde donde se propagó al área mediterránea y de ahí al resto del mundo, siendo España el país que a finales del siglo XV lo introdujo en América.

Los sumerios, la primera civilización de la historia, ya lo usaban en el año 3000 antes de Cristo para combatir los parásitos y prevenir epidemias. Los egipcios dejaron constancia de su uso desde el año 1500 antes de Cristo para cefaleas, trastornos cardíacos, mordeduras de serpientes, parásitos, tumores y, mezclado con miel, para los problemas dentales.

En la antigua Grecia, el ajo se utilizó con fines mágicos, dietéticos y curativos. Homero rescató a Ulises con los poderes mágicos de la planta, Hipócrates hablaba de sus propiedades diuréticas y laxantes, y Aristóteles lo recomendaba contra la hidrofobia, mientras que en las Olimpiadas, los atletas comían un diente de ajo antes de empezar las pruebas.

El historiador griego Heródoto narra que los esclavos egipcios consumían ajo para evitar que las epidemias de tifus y cólera les restaran fuerzas durante la construcción de la pirámide de Keops. Los egipcios también lo emplearon en la momificación y como moneda.

En la Edad Media se usó, además de con fines curativos, para combatir brujas, vampiros y malos espíritus. Durante la II Guerra Mundial, el ajo se repartía entre los soldados para usarlo en las heridas.



En la antigua Grecia, el ajo se utilizó con fines mágicos, dietéticos y curativos.



**EUROINGENIERIA
Y CONTROL S.L.**

Pol. Ind. Romica - C/ 1, parcela 197
Naves 6 y 7 - Albacete

Tif./Fax: 967 25 43 35

Tif.: 676 97 41 95 / 967 25 43 34

eccontrol@eccontrol.es
www.eccontrol.es

Control de calidad
Estudios geotécnicos
Ensayos de materiales
Estudios de patología

Laboratorio acreditado en áreas:

EHC, EHA, VSF, GTC Y GTL



DEL TALLER A LA FÁBRICA: LA CUCHILLERÍA EN IMÁGENES

EXPOSICIÓN TEMPORAL
JUNIO-NOVIEMBRE 2010

**MUSEO MUNICIPAL DE LA
CUCHILLERÍA DE ALBACETE**

PLAZA DE LA CATEDRAL S/N

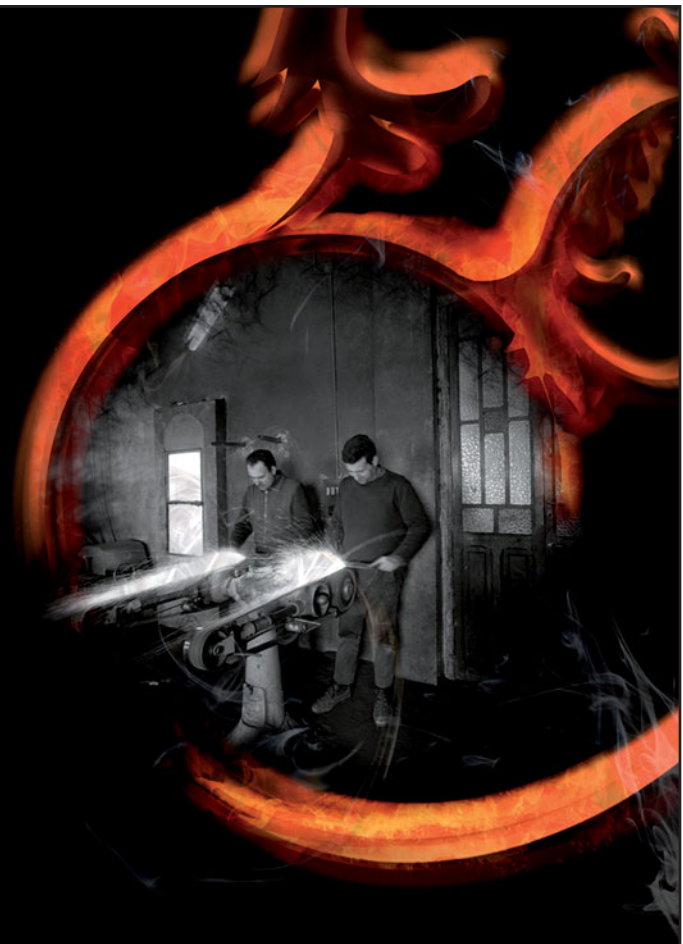



José Luis Martínez Guijarro
Consejero de Agricultura y Medio Ambiente



Como cada 5 de junio desde el año 1973, en virtud de la decisión de la Asamblea General de Naciones Unidas, hoy celebramos el Día Mundial del Medio Ambiente, en esta ocasión, bajo el lema: “La biodiversidad es vida. La biodiversidad es nuestra vida”. Durante estos últimos 37 años, las distintas administraciones y entidades comprometidas con la defensa del medio ambiente hemos llevado a cabo múltiples esfuerzos encaminados a modificar las relaciones nocivas que el ser humano había desarrollado con su ecosistema. Se despertaba, así, una conciencia crítica que señalaba uno de los conceptos primigenios y fundamentales para la conservación del medio ambiente: el planeta no nos pertenece, hemos de legarlo a las generaciones futuras en las mejores condiciones posibles y, más aún, tenemos que ser conscientes de la necesidad de conservar su biodiversidad en aras de asegurar la calidad de vida de todos los seres vivos, incluida, además, la de los seres humanos.

Se trataba de un punto de partida que, este año, bajo este lema, recuperamos: el ser humano ha contribuido al deterioro de parte de los hábitats de otros seres vivos y se ve apremiado, de nuevo, a modificar los comportamientos y el modo de relacionarse con su medio ambiente. Edward Wilson, uno de los primeros en acuñar el término “biodiversidad”, nos ha dado algunas cifras al respecto: anualmente desaparecen veintisiete mil especies, o lo que es lo mismo, setenta y dos diarias, o tres cada hora.

A pesar de que la acción del hombre no está relacionada con el total de estas pérdidas, dado que las extinciones constituyen un hecho habitual en la historia de nuestro planeta, ha contribuido, en buena medida, a que las condiciones de conservación de muchas de ellas no sean las más adecuadas: deforestaciones masivas, urbanismo incontrolado, contaminación ambiental, en definitiva, prácticas insostenibles e incompatibles con la supervivencia de muchas especies.

En el pasado, diversas causas geológicas y climáticas modificaron las condiciones de vida del planeta permitiendo el desarrollo de nuevas especies y provocando la desaparición de otras pero, en todo caso, permitiendo que la selección natural interviniese. Sin embargo, nos encontramos con la certeza de que el ser humano es ahora responsable directo de muchas de estas extinciones.



El riesgo radica, entonces, en la posibilidad de asistir a una extinción masiva, la denominada “sexta extinción” equiparable a la que hizo desaparecer los dinosaurios, que podría poner en peligro un equilibrio que acabaría afectando a nuestra propia especie. A día de hoy, el ritmo de desaparición de especies es 50 veces mayor al natural. Ha llegado, pues, el momento de plantearnos cómo interrumpir esta pérdida de diversidad por el bien de las generaciones venideras.

El Gobierno de Castilla-La Mancha apuesta por la educación ambiental como herramienta de conocimiento de nuestros ecosistemas y, en definitiva, de modificación de conductas. En términos absolutos, no exageraría al afirmar que nos va en ello la existencia, que es necesario y prioritario avanzar en la senda de la sostenibilidad.



Consideramos que la educación ambiental es el medio que permitirá a la sociedad tomar conciencia de los problemas ambientales, comprender el funcionamiento de los ecosistemas y que capacitará a los ciudadanos para aportar soluciones a los problemas que se planteen desarrollando actitudes y comportamientos adecuados al mantenimiento y mejora del medio ambiente. Contamos para este propósito con profesionales dotados de material específico y de una amplia Red de Equipamientos Ambientales, entre los que se encuentran los Centros de Interpretación de la Naturaleza repartidos en los enclaves naturales más significativos de nuestra geografía.

Tomar conciencia, modificar conductas pero, también, prevenir acontecimientos y, en última instancia, reparar daños, es la hoja de ruta que guía nuestra política de conservación de la biodiversidad. Por ello, suscribimos convenios con las compañías eléctricas para corregir tendidos eléctricos y evitar riesgo de electrocución de las aves; ponemos en marcha cada año una ambiciosa campaña de lucha contra los incendios forestales que minore el daño a los ecosistemas; mantene-mos los programas de protección y recuperación de flora y fauna amenazada derivados de los diferentes Planes de Conservación, incluidas acciones de reintroducción de ejemplares de fauna en el medio natural tras un período de cura y rehabilitación en nuestra Red de Centros de Recuperación de Fauna Amenazada.

También nos encontramos ya desarrollando nuestro II Plan de Residuos Sólidos Urbanos que mantiene el patrimonio natural libre de residuos; llevamos a cabo campañas de reciclado, calidad ambiental y prevención de riesgos ambientales; actuamos como garantes del comportamiento respetuoso con el medio ambiente de las industrias de nuestra geografía; o realizamos estudios de evaluación ambiental, entre otras muchas actuaciones que velen por la buena salud de nuestros ecosistemas.

Trabajamos por y para nuestro medio ambiente, apostando por el progreso desde la óptica de la sostenibilidad y lo hacemos, en definitiva, para asegurar la calidad de vida de cada uno de los ciudadanos. En esta fecha tan significativa, no puedo sino solicitar la máxima complicidad de cada uno de ellos, de cada uno de nosotros, un futuro equilibrado depende de ello.

“El gran reto es llevar la banda ancha a toda la Región”

Agustina Piedrabuena, directora General para la Sociedad de la Información y las Telecomunicaciones

Redacción: Paola Zafrilla

“Estar al frente de la Dirección General para la Sociedad de la Información y las Telecomunicaciones es un gran reto”

Del mundo empresarial a la política

Agustina Piedrabuena estudió Ingeniería de Telecomunicaciones en la Universidad Alfonso X El Sabio de Madrid y años después comenzó la carrera de Ciencias Políticas.

En el año 2000 comenzó su trayectoria profesional en Ericsson España, donde participó en el desarrollo y definición de servicios para móviles como Product Manager. En 2005, se hizo cargo de las infraestructuras de comunicaciones del Hospital General de Ciudad Real.

Piedrabuena destaca además por ser una mujer emprendedora, fundadora de la empresa “exclamation!”, dedicada a fomentar el desarrollo de la Sociedad de la Información en la región, estrechamente vinculada a los proyectos de Ciudades Digitales.

Un importante bagaje profesional que ha podido poner en práctica en el cargo

Durante la entrevista concedida al **Grupo Multimedia de Comunicación La Cerca**, la **Directora General para la Sociedad de la Información y las Telecomunicaciones, Agustina Piedrabuena**, destacaba las principales **iniciativas** puestas en marcha desde el **Gobierno regional** para incorporar plenamente a **Castilla-La Mancha** en la **Sociedad de la Información**. En este sentido, **Piedrabuena** hacía referencia al despliegue de **infraestructuras de telecomunicaciones** en la región, a las **herramientas** puestas a disposición de los **empresarios castellano-manchegos** para **digitalizar** sus negocios, así como al **programa de Ciudades Digitales de Castilla-La Mancha** y al proceso de **transición a la Televisión Digital Terrestre**.

La implantación de la **Administración Electrónica** es otro de los grandes **objetivos** de esta **Dirección General**, para ofrecer al **ciudadano** un servicio más **ágil** y **cercano**, con especial atención a los **programas de alfabetización y formación digital** que está llevando a cabo el **Gobierno regional** con diferentes colectivos, a través de la **Red Pública de Internet**, para garantizar la **igualdad de oportunidades**.

Agustina Piedrabuena hacía referencia además al **proyecto “ECLM 2012”**, presentado recientemente de la mano de **Telefónica**, para señalar que se trata de una **iniciativa ambiciosa**, destinada a mejorar la **productividad** y la **competitividad** de la región a través de la **implantación** de las **TIC** en áreas tan importantes como son la **educación**, la **sanidad**, el **tejido empresarial** y el **medio ambiente**.

que ostenta en la actualidad en el Gobierno de Castilla-La Mancha, al frente de la Dirección General para la Sociedad de la Información y las Telecomunicaciones, dependiente de

la Consejería de Presidencia y Administraciones Públicas.

Un gran salto a la vida política que para Agustina Piedrabuena se ha convertido en una excelente oportunidad

para conseguir la plena incorporación de C-LM en la Sociedad de la Información, desde la extensión de infraestructuras de telecomunicaciones hasta la alfabetización digital.

El objetivo del Gobierno regional es incorporar plenamente a Castilla-La Mancha en la Sociedad de la Información

Extensión de Infraestructuras de Telecomunicaciones

Agustina Piedrabuena se mostraba entusiasmada con la posibilidad que le ha brindado el Gobierno regional para mejorar el desarrollo de las Tecnologías de la Información y la Comunicación en Castilla-La Mancha, al considerar que las comunicaciones, la informática y la innovación son piezas fundamentales para impulsar un nuevo modelo productivo en la región.

En este sentido apuntaba que el fin último es incorporar plenamente a Castilla-La Mancha en la Sociedad de la Información. Para ello, desde esta Dirección General se han puesto en marcha interesantes iniciativas y proyectos encaminados a generar una sociedad conectada y lo más digitalizada posible.

Un proceso en el que la extensión de las infraestructuras de Telecomunicaciones por la geografía castellano-manchega se ha convertido en uno de los pilares fundamentales del Plan Estratégico de Telecomunicaciones y Sociedad de la Información de C-LM, con vigencia hasta 2010.

Piedrabuena señalaba que el gran reto es llevar la banda ancha a toda la región, llegando casi al cien por cien de la población, a través de diferentes tecnologías.

Una labor sin duda complicada teniendo en cuenta que C-LM es un territorio muy extenso, con más de 1.900 núcleos de población, la mayoría muy dispersos entre sí, con unas condiciones orográficas en determinadas zonas que están dificultando el despliegue de estas infraestructuras.

“Todo es cuestión de dinero”, añadía, para señalar que “a pesar del importante esfuerzo económico que la Junta está realizando, es necesario buscar la mejor combinación de tecnologías para llegar al mayor número posible de poblaciones con un importante ahorro de costes, sobre todo en tiempos de crisis”.

En este sentido cabe destacar que en estos momentos, el



Imagen de un grupo de participantes en un curso de informática para mayores organizado por la Junta de C-LM.

97,3 por ciento de la población castellano-manchega está en disposición de acceder a la banda ancha, esperando conseguir en un par de años llegar al cien por cien de la población.

De este modo, según explicaba Piedrabuena, el 0,1 por ciento que previsiblemente quedará sin cubrir en la región, afectando a cerca de 2.000 habitantes, se completará con el proyecto de extensión de banda ancha universal que está llevando a cabo el Gobierno de España.

Las PYMES y la Sociedad de la Información

En relación a las iniciativas puestas en marcha en Castilla-La Mancha para fomentar el acceso de las pequeñas y medianas empresas a la Sociedad de la Información, la Directora General para la Sociedad de la Información y las Telecomunicaciones apuntaba la necesidad de impulsar la digitalización de las mismas para poder incrementar su competitividad en el mercado.

En este sentido cabe recordar que hasta la fecha ya se han invertido más de 20 millones de euros en los distintos programas de apoyo a la digitalización de las PYMES de la región, beneficiando a un total de 6.000 empresas.

Entre las herramientas puestas a disposición del tejido empresarial destaca el nuevo portal de comercio electrónico “Mercamancha”, del que se benefician ya 850 empresas de la región, así como la plataforma de facturación digital y la iniciativa conocida como “pro-
→

Entre las herramientas puestas a disposición del tejido empresarial de Castilla-La Mancha destaca el nuevo portal de comercio electrónico “Mercamancha”, www.mercamancha.com.

“ECLM 2012” pretende mejorar la competitividad de la Región a medio plazo a través de las TIC

Uno de los últimos proyectos presentados por la Dirección General para la Sociedad de la Información y las Telecomunicaciones, en colaboración con Telefónica, es “ECLM 2012”.

Una iniciativa sin duda ambiciosa que pretende mejorar la productividad y la competitividad de la región a medio plazo a través de la implantación de las Tecnologías de la Información y la Comunicación, TIC, en Castilla-La Mancha.

Para conseguir este objetivo, Agustina Piedrabuena señalaba que el proyecto se centrará en la formación de mesas de trabajo, previsiblemente una vez finalizado el verano, para analizar la situación actual de la región.

Posteriormente, a partir de diciembre de 2010, se elaborará una lista de acciones concretas que servirán de “hoja de ruta” para fomentar el impulso de las Tecnologías de la Información y la Comunicación en la región, relanzando así la economía y la competitividad de Castilla-La Mancha de la mano de las TIC.

Estas mesas redondas estarán formadas por expertos de todo el mundo y versarán sobre educación, sanidad, competitividad y empresas, y cambio climático, ahorro y eficiencia energética, para conocer con mayor precisión cuál es la dirección hacia la que debe caminar Castilla-La Mancha.

Con los resultados obtenidos, se elaborará un “Libro Blanco” de la implantación de las TIC y se impulsarán además diferentes proyectos a corto y medio plazo relacionados con los sectores más estratégicos de la región, con la mirada puesta en el futuro para seguir avanzando en la dirección adecuada.



El proyecto ECLM 2012 se centrará en mesas de trabajo para analizar e impulsar las TIC en la Región en materias como educación, sanidad, competitividad, empresas, cambio climático...

“La tecnología es sólo un medio para alcanzar los fines de las empresas y debe ser entendida como una ventaja”

tégete” para la gestión de la protección de datos.

En su opinión, “la tecnología es sólo un medio para alcanzar los fines, ya que son los empresarios los que nos deben indicar el camino a seguir para solucionar las carencias y los problemas de sus negocios”.

En este sentido apuntaba que “nuestro gran reto es las TIC sean totalmente transparentes y fáciles de usar para que el usuario perciba los cambios que se produzcan como una ventaja y no como un inconveniente”.

Para conseguir que el tejido empresarial castellano-manchego se introduzca de una manera decisiva en la Sociedad de la Información, Agustina Piedrabuena apuesta por la formación basada en casos prácticos para que comprueben que la utilización de estas tecnologías se traduce en importantes beneficios, con coste cero en muchos casos, consiguiendo negocios más rentables y más accesibles, incrementando incluso el número de visitantes.

Administración Electrónica

Con el objetivo de digitalizar el Gobierno de Castilla-La Mancha, Agustina Piedrabuena hacía referencia al proceso de implantación de la Admi-

nistración Electrónica que se está llevando a cabo en la región. Un proyecto que comenzó con la creación de la Comisión de la Administración Electrónica y la simplificación de trámites administra-

tivos, dando como resultado el Plan de la Administración Electrónica y la reducción de cargas administrativas.

En el marco de este Plan, el Gobierno regional ha aprobado recientemente el Decre-

La implantación de la Sociedad de la Información en las empresas se traduce en importantes beneficios. En la imagen, web de la tienda electrónica de la empresa albaceteña Dehesa de Los Llanos donde venden sus productos por Internet.

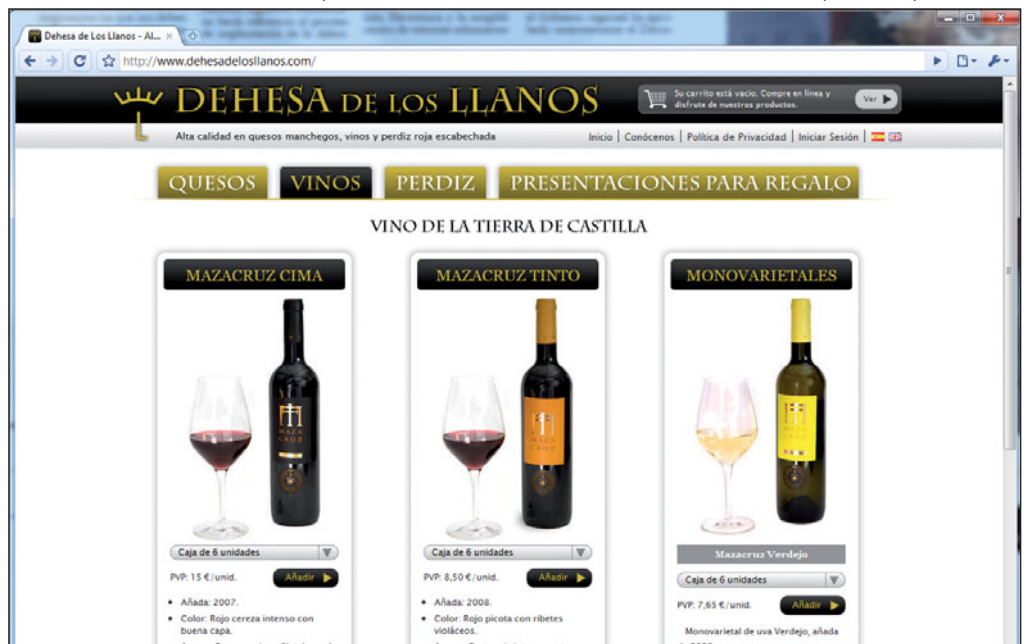



UNED



ALBACETE

La Universidad para todos

Curso 2009-2010

- Curso de Acceso para mayores de 25 años
- Licenciaturas
- Diplomaturas
- Ingenierías
- Másteres y Postgrados
- Programas de formación propios

UNED Albacete

Travesía de La Igualdad, 1 (esq. Avda. de La Mancha)

Tfno: 967 217 612 • Fax: 967 191 120

info@albacete.uned.es



C-LM es la región española que más ha avanzado en el proceso de implantación de la Administración Electrónica

to que regula la constitución y adopción de acuerdos de los órganos colegiados de la Junta por medios electrónicos, una medida que supondrá un ahorro de más de 150.000 euros anuales.

En el mes de julio, se presentará el Plan ejecutivo en el que se trazarán líneas concretas de actuación para reforzar y mejorar los servicios que se prestan al ciudadano.

Un gran esfuerzo que está dando sus frutos, teniendo en cuenta que Castilla-La Mancha está considerada en la actualidad como la región española que más ha avanzado en el proceso de implantación de la Administración Electrónica.

Para conseguir una administración más ágil y cercana, los ciudadanos cuentan con diferentes herramientas electrónicas para relacionarse con la Junta. Entre ellas, el nuevo portal institucional del Gobierno de Castilla-La Mancha, www.jccm.es, puesto en marcha el pasado año 2009.

Además, desde 1998, existe una base de datos que contiene los servicios y convocatorias que se muestran en esta web, denominado "SIACI", permitiendo la realización de cerca de 1.200 procedimientos diferentes a través de la Red, ocupando el tercer lugar en el estudio comparativo "e-administración autonómico" realizado por la Asociación de Internautas.

Para llevar a cabo el desarrollo de la Administración Electrónica en C-LM, "CESAR" se ha convertido en una herramienta imprescindible. Gracias a este proyecto, los ciudadanos pueden utilizar una ventanilla electrónica que permite la presentación de solicitudes y documentación en cualquier momento de la tramitación del expediente, así como la consulta del estado de los trámites del usuario, evitando un importante número de desplazamientos.

En este sentido, Agustina Piedrabuena señalaba que "las administraciones no podemos actuar como islas, sino que debemos estar interconectadas". En definitiva, el reto es contar con una administración digital al servicio de unos ciudadanos conectados.



Agustina Piedrabuena, directora General para la Sociedad de la Información y las Telecomunicaciones de Castilla-La Mancha.

Alfabetización y formación digital en Castilla-La Mancha

Para conseguir una sociedad incorporada plenamente en la Sociedad de la Información, no sólo es necesario

poner al alcance de los ciudadanos los instrumentos que permitan esta digitalización, sino que además hay que impulsar un cambio de mentalidad, basado en la formación digital, para conseguir que la demanda de estos servicios electrónicos sean entendidos

como una oportunidad, una necesidad para mejorar la calidad de vida de los ciudadanos e incrementar la competitividad de las empresas.

En este sentido destacan los programas de alfabetización y formación digital que el Gobierno regional está llevado a cabo en C-LM para extender la Sociedad de la Información, haciendo especial hincapié en las personas más mayores.

Para llevar a cabo estas acciones, la directora General para la Sociedad de la Información y las Telecomunicaciones apuntaba que Castilla-La Mancha cuenta con la mayor red de centros públicos de Internet de toda España, con un total de 836 centros, 95 de ellos en la provincia de Albacete, con futuras ampliaciones y nuevos centros a la vista.

Gracias a estos programas, cabe destacar que hasta la fecha se ha ofrecido formación a más de 212.000 personas en la región, contando para ello con una inversión que supera ya los 7 millones de euros, concediéndose además 47.000 ayudas para la compra de equipos informáticos y la conexión a banda ancha. En este aspecto desde el Gobierno regional aseguran que "en el año 2012 la práctica totalidad de los hombres y mujeres de C-LM tendrán acceso a banda ancha y una mejor cobertura de telefonía móvil".

En la imagen, un móvil visualizando el diario digital LA CERCA, www.lacerca.com, el primer y único diario digital de Castilla-La Mancha con una versión especialmente adaptada para poder ser visualizada con cualquier móvil.



SERVIRLE ES NUESTRO COMPROMISO



Y cada día este compromiso nos hace esforzarnos un poco más.

Situados en el centro histórico, turístico y comercial de la ciudad, los dos hoteles cuentan con fáciles accesos y una excelente comunicación.

Ambos hoteles disponen de unas modernas instalaciones y en todas sus habitaciones encontrará: Climatización, teléfono directo, música ambiente, fax, conexión a internet, caja fuerte, mini-bar, TV (cadenas privadas y satélites), cuarto de baño completo, secadora de pelo, insonorización total, amplio garaje, cafetería y restaurante.

Disponemos además de salones con capacidad para 700 personas para todo tipo de eventos y celebraciones.



SONOPIA 967210857

El Programa de Ciudades Digitales de C-LM incorpora a 20 localidades de la región de más de 10.000 habitantes

Ciudades Digitales

El programa de Ciudades Digitales de Castilla-La Mancha, puesto en marcha en 2005, se encuentra en estos momentos en su tercera fase, beneficiando hasta la fecha a un total de 20 localidades de la región, con subvenciones concedidas por un importe de 12,5 millones de euros.

En este sentido apuntaba que anteriormente la mayor parte de la financiación procedía del Ministerio de Industria, a través de los Planes Avanza. A consecuencia de la crisis económica, estos Planes han dejado de existir, por lo que el Gobierno regional deberá incrementar sus esfuerzos para seguir desarrollando con éxito esta iniciativa.

Según apuntaba Agustina Piedrabuena, en la provincia de Albacete, forman parte de este proyecto de Ciudades Digitales la capital, Hellín y Caudete, con excelentes resultados hasta la fecha.

Se trata de un programa que persigue la promoción e implantación de la Sociedad de la Información en un entorno local, a través de la



El Grupo LA CERCA puso en marcha el pasado año la primera televisión especialmente concebida para Internet, con contenidos multimedia realizados y producidos en exclusiva por este grupo de Comunicación castellano-manchego.

puesta en marcha de diferentes proyectos relacionados con temas tan diversos como teleadministración, comercio/negocio electrónico, teletrabajo, teleformación, telemedicina, gestión de servicios de uso público, aplicaciones para colectivos con requerimientos especiales, cultura, turismo, ocio y

entorno doméstico y móvil, entre otros.

El objetivo que se persigue no es otro que conseguir que todas las ciudades de Castilla-La Mancha con más de 10.000 habitantes que lo soliciten, puedan convertirse en Ciudades Digitales. Según Piedrabuena, la previsión es

iniciar la cuarta convocatoria de este programa a la vuelta del verano, esperando incrementar el número de localidades. Para ello, invertirán un millón de euros, financiado en un 80% por el Gobierno regional, y el 20% restante por los diferentes ayuntamientos.

La Cerca

“La transición a la TDT ha supuesto un esfuerzo económico, técnico y humano muy importante”

El pasado 3 de abril se producía el apagón analógico en España. En relación al proceso de transición a la Televisión Digital Terrestre llevado a cabo en Castilla-La Mancha, Agustina Piedrabuena confesaba que “hemos sufrido mucho”.

Las condiciones geográficas de este territorio han dificultado considerablemente este proceso de transición a la TDT en algunas zonas.

Para superar todas las dificultades, la Directora General para la Sociedad de la Información y las Telecomunicaciones apuntaba que “el Gobierno regional ha realizado un esfuerzo económico, técnico y humano muy importante”.

En este sentido, señalaba que se han invertido más de 40 millones de euros para llevar la Televisión Digital Terrestre a todos los hogares de Castilla-La Mancha, de los cuales 8 han sido financiados por el Ministerio de Industria y el resto por el Gobierno regional.

En estos momentos todavía se están solucionando problemas derivados de la implantación de la TDT y se están llevado a cabo algunos ajustes en determinadas zonas de la región, teniendo en cuenta que aunque ya existían modelos teóricos, es la primera vez que se implanta una Red de estas características en España, por lo que los desajustes que se produzcan durante los primeros años son más que comprensibles.

En su opinión, la Televisión Digital Terrestre estará asentada de manera definitiva en un par de años, tras un proceso de adaptación, del mismo modo que ocurrió con el salto a la televisión analógica en los años 50.



Se han invertido más de 40 millones de euros para llevar la Televisión Digital Terrestre a todos los hogares de Castilla-La Mancha.



El Punto de encuentro entre inversores y emprendedores en Castilla-La Mancha

GOBAN es la **Red de "Business Angels"** puesta en marcha por los **CEEIs de Albacete, Ciudad Real y Talavera de la Reina-Toledo**, con el apoyo de la **Junta de Comunidades de Castilla-La Mancha**.

El objetivo es proporcionar un **punto de encuentro entre inversores y emprendedores**. Un lugar donde poder poner en común los criterios de selección de unos y las necesidades de otros.

Ventajas para el "Business Angel"

- Acceso al flujo de proyectos de la región que se ajuste a su perfil inversor.
- Acceso a la Base de datos de potenciales proyectos atractivos.
- Participación en foros y clubes de inversión.
- Co-inversión con otros "Business Angels".
- Boletines de información, newsletters, etc.

Ventajas para los Emprendedores

- Financiación para la empresa.
- Facilidades de acceso a la financiación sin necesidad de garantías adicionales.
- Asesoramiento en calidad de mentores, fomentando la transferencia de conocimientos y la creación de riqueza.
- Sencillez en el análisis y en la elaboración del proyecto.
- Se pueden unir varios Business Angels para formar un grupo inversor, que repartiría el riesgo y aportaría gran variedad de experiencias, de gran valor para una empresa en expansión.

"Los Samueles" vuelven a la Feria de Albacete

Algunos de los toros "Samueles" que serán lidiados en la Feria de Albacete 2010.



Redacción: Paola Zafrilla

En el III Centenario de la Confirmación de la Feria de Albacete, la ganadería de Samuel Flores será uno de los grandes atractivos

La ganadería "Los Samueles" cuenta con denominación de encaste propio bajo el nombre de "Samuel Flores"

Raíces ganaderas

Siendo muy joven, Samuel Flores abandonó sus estudios de Económicas para hacerse cargo en 1967 de la empresa agropecuaria familiar, una vez que la ganadería comenzó a decaer a consecuencia de la ancianidad de su tío abuelo.

Unos comienzos duros que superó con ilusión y tomando decisiones complicadas, sacrificando incluso la totalidad de la camada para no manchar el nombre del hierro, hasta encontrar de nuevo la simiente en las reatas o canteras que tradicionalmente han ligado con esta ganadería.

En 1970, el ganadero albaceteño se casó con Lili y es padre de tres hijos, Isabel, Samuel y Carlos, de los que se siente muy orgulloso, así como de sus nietos, destacando el apoyo familiar que recibe para sacar adelante todos los proyectos empresariales.

Pertenece a la octava generación de una familia de gana-

El ganadero albaceteño, Samuel Flores, principalmente es conocido por ser el propietario de una de las ganaderías de mayor prestigio del panorama taurino actual, "Los Samueles", sin embargo también destaca por ser una persona absolutamente comprometida con el medio ambiente. Prueba de ello son todas y cada una de las fincas del patrimonio familiar, en cuanto a explotación agropecuaria y cinegética se refiere, prestando especial atención a las energías renovables y al desarrollo rural sostenible.

Durante la entrevista concedida al Grupo La Cerca en su finca "El Palomar", situada entre Alcaraz y Povedilla, Samuel Flores hacía referencia a la evolución que ha sufrido su ganadería de reses bravas desde que se hizo cargo de ella, en 1967, hasta la actualidad, poniendo en valor las marcadas características morfológicas y de comportamiento de "Los Samueles", así como su intención de estar presente en septiembre en la Plaza de Toros de Albacete, coincidiendo con la celebración del III Centenario de la Confirmación de la Feria.

A lo largo de estas páginas además podrán conocer los diferentes proyectos de desarrollo rural puestos en marcha por la familia de Samuel Flores, así como la explotación cinegética que llevan a cabo en "El Palomar", una de las fincas más importantes de España dentro de este sector que ostenta el récord nacional de venado desde 1988, sin olvidar los logros alcanzados con las yeguas de pura Raza Española que se encuentran en esta finca desde el pasado año 2005.

deros manchegos que empezó su labor hace más de 200 años con un lote de ganado de casta Jijona, una de las cuatro castas fundacionales. Aunque la pureza de la casta Jijona ha ido

desapareciendo, todavía se conserva en ganaderías actuales como en la que se anuncia con el nombre de su madre, Manuela López Flores, con el hierro de la "F".

Recientemente "Los Samueles" han obtenido denominación de encaste propio con el nombre de "Samuel Flores", otorgado por el Ministerio de Agricultura.

Samuel Flores está realizando un gran esfuerzo por mantener vivo y a gran nivel de calidad el encaste de su ganadería

Luces y sombras

La actual ganadería de Samuel Flores sin duda es la representación más viva del toro ibarreño, fijado por Eduardo Ibarra en 1882 al comprar parte de la ganadería a Joaquín Murube, de tronco Vista-hermosa, y hacer una excelente selección.

En 1903, Ibarra vendió la mitad a Fernando Parladé, quien mantuvo poco tiempo la ganadería, con sólo dos camadas a su nombre, desprendiéndose pronto de la mayor parte, adquirida por Gamero Cívico, quien la sorteó posteriormente en cuatro lotes.

Uno de ellos fue comprado por la familia de Samuel Flores en 1926, a nombre de Samuel Hermanos en Palma del Río, Sevilla.

En 1967, con tan sólo 22 años de edad, Samuel Flores se hizo cargo de la ganadería brava familiar. Un reto que supuso una gran responsabilidad para el ganadero albaceteño.

A pesar de que sostiene que “me prepararon para esto desde niño y estaba muy enterado de lo que suponía la administración del patrimonio agropecuario”, sus comienzos al frente de la ganadería fueron complicados. “Los Samueles contaban con un maravilloso pasado, pero el presente no era bueno”, añadía.

Samuel Flores recordaba que a partir de 1967 los semetales empezaron a dar resultados negativos y la ganadería comenzó a desviarse en su comportamiento en las plazas, por lo que dejó de asistir a las corridas como espectador y como ganadero.

A partir de ese momento, se dedicó a trabajar en el campo e incluso tuvo que sacrificar muchas vacas para devolver a “Los Samueles” su buen nombre. En este sentido apuntaba que “no opté por la solución más fácil” porque “lo más importante era no perder el encaste de la ganadería”.

Para ello espero muchos años hasta encontrar de nuevo la veta dentro de su propio encaste, consiguiendo que en la actualidad esté considerado como el más representativo del toro ibarreño. “Una tarea



Samuel Flores, un hombre hecho en el campo y para el campo. Todo un referente para la ganadería brava española.

difícil, dura y larga”, añadía.

En 1971 “Los Samueles” lidiaron una corrida en Madrid en la que Curro Rivera salió por la Puerta Grande. En 1978 se mantuvo lidiando las corridas de Asprona en Albacete, aprovechando que eran televisadas, para recordarle a la afición que “Los Samueles” seguían vivos. También ese mismo año estuvo en Madrid, y en 1979 en la Beneficencia, protagonizando a partir de este momento tardes históricas en las plazas más importantes.

Representación más viva del toro ibarreño

Samuel Flores señalaba que las características morfológicas de esta ganadería están muy bien definidas. En este sentido apuntaba que son toros con gran esqueleto, mucha cara, pitones blancos y recios por la cepa, con gran badana, penca del rabo hendida, ancho de sienes y frente rizada, muy aleonada, bajo de estatura, de manos cortas y largo de cuello, lo que resulta

muy agradable para el torero.

Cualidades que se unen a sus peculiaridades propias de carácter, nobleza y capacidad para irse creciendo durante la lidia, convirtiéndolo a “Los Samueles” en una ganadería que impone un gran respeto tanto al público como a los toreros que tienen la suerte de demostrar su arte y valía delante de un toro de estas características, sin olvidar que gracias a esta familia de ganaderos se ha conservado la pureza ibarreña y su nombre al no cruzar con ninguna otra sangre. →

Impresionante el aspecto y grandiosidad de la finca “El Palomar”, en las inmediaciones de Alcaraz (Albacete).



Los Premios Taurinos “Samueles” se institucionalizan en 2006 en honor a Samuel Flores y su ganadería

El pasado año 2006, el Grupo Multimedia de Comunicación La Cerca institucionalizó los afamados Premios Taurinos “Samueles”, en honor al ganadero albaceteño y su ganadería “Los Samueles”: la representación más viva del toro ibarreño.

Unos galardones de reconocido prestigio nacional e internacional que pasean el nombre de Albacete por todos los rincones del mundo, con el objetivo de defender la Fiesta Brava y premiar el oficio, la entrega, el valor y el arte de aquellos profesionales que se dedican a este mundo, ensalzando la Feria de Albacete, los festejos que se celebran en su plaza de toros durante el mes de septiembre, así como la ciudad en su conjunto.

Este año, y coincidiendo con la celebración del III Centenario de la Confirmación de la Feria de Albacete, los Samueles alcanzarán su V edición y, como viene siendo habitual, una vez finalizados los festejos taurinos, los miembros del jurado de los Samueles se reunirán para deliberar las mejores faenas distribuidas en cuatro categorías: Premio A la faena más completa, Al toro más bravo, A la mejor suerte de varas y A la mejor faena realizada por un subalterno.

En este sentido, Samuel Flores, presidente de honor de estos Premios Taurinos, se mostraba muy orgulloso e ilusionado de que estos galardones lleven su nombre, al considerar que es una motivación personal y una excelente manera de prestigiar todavía más aún si cabe la Feria Taurina de Albacete.

En su opinión, “Los Samueles” están teniendo una repercusión internacional muy notable, con un gran futuro por delante, contando en estos momentos con un gran prestigio entre los diferentes premios que se entregan dentro de la Fiesta Brava.



Los toros “Samueles” son fácilmente reconocibles por su impresionante “trapío”. Las fundas en los cuernos evitan que se lastimen entre ellos.

“Los Samueles” son la representación más viva del toro ibarreño y una auténtica referencia para los grandes toreros

Ganadería de grandes toreros

“Los Samueles” están considerados una ganadería de grandes toreros, siendo la preferida de Luis Miguel Dominguín desde que tomó la alternativa en 1944 en La Coruña con un toro de nombre “Cuenco”. También tomaron la alternativa con “Los Samueles” toreros como “El Cordobés”, cortando dos orejas y el rabo al toro “Berlinés” en 1963, o de “El Viti” en 1966.

Una lista interminable en la que también aparecen primeras figuras como Antonio Ordóñez, Antoñete, Paco Camino, Dámaso González, y más recientemente Enrique Ponce, a quien Samuel Flores describe como el “emperador del toreo”.

Además, el hierro del ganadero albaceteño es el que ha lidiado en más ocasiones la corrida de la Beneficencia de Madrid, la de mayor categoría y prestigio del panorama taurino. Estas corridas, para Samuel Flores mantienen su im-

portancia, pero según sostiene “han perdido el sabor especial de los primeros años, al haber delegado toda la responsabilidad en las empresas taurinas, desprendiéndose así de su caché original”.

Cantera de sementales

Según señalaba Samuel Flores, para que una ganadería sea de calidad necesita contar con buenos sementales. “El semental estrella hay que bus-

carlo y tener la suerte de encontrarlo”, añadía.

En este sentido apuntaba que después de varios años de lucha contra el problema sanitario derivado del contacto con las especies silvestres, el

Enrique Ponce es uno de los toreros más admirados por Samuel Flores, a quien llama el “emperador del toreo”.



Restaurante



Birubi

- 🌿 Arrocería
- 🌿 Marisquería
- 🌿 Nueva Cocina
- 🌿 Platos Tradicionales



Amplia selección de vinos,
en una de las mejores
bodegas de Albacete

La calidad,
nuestra razón de ser



“Tengo una corrida digna en presentación y con la nota genética suficiente para triunfar en la Feria de Albacete”

ganadero ha logrado sanearla y obtener la “carta verde”, aunque para ello haya tenido que sacrificar muchas vacas.

Una vez saneada su ganadería, encontró un semental, de nombre “Azucena”, con excelentes resultados hasta la fecha, destacando que uno de sus hijos incluso recibió el Premio Taurino Samueles “Al toro más bravo” en la feria de Albacete del año 2007. A pesar de que murió el pasado año 2007, Samuel Flores conserva semen congelado de este toro para la inseminación artificial, aunque hasta la fecha no ha sido necesario utilizarlo.

Otros de los sementales claves para el éxito de esta ganadería han sido “Treinta y cuatro” y “Naviero”.

Para mantener la pureza ibarreaña Samuel Flores señalaba que “hay que tener la afición y la responsabilidad necesaria como ganadero para luchar cuando vienen tiempos malos”. En su opinión, la paciencia ha sido la clave para encontrar de nuevo la línea adecuada de los sementales y poner a “Los Samueles” en el lugar que se merecen.

Últimas temporadas

En relación a las pasadas temporadas taurinas, Samuel Flores señalaba que ha lidiado muy poco debido al problema sanitario que sufrió su ganadería hace unos años. Un golpe muy duro para el ganadero albaceteño que le privó de estar en un elevado número de plazas durante un tiempo.

Para solucionar este problema y apoyar el encaste de “Los Samueles”, la Facultad de Veterinaria de Madrid llevó a cabo un estudio para detectar en sangre la enfermedad de la ganadería, utilizando un reactivo químico para diagnosticar la tuberculosis y la paratuberculosis.

Hasta que se consiguió el saneamiento de la ganadería y la “carta verde”, de las 350 vacas con las que contaba Samuel Flores, “un número ideal para un ganadero”, se quedó tan sólo con la mitad.

A pesar de ello, la calidad ha estado siempre presente en las corridas lidiadas por “Los



El ganadero Samuel Flores se muestra muy ilusionado con la presencia de su ganadería en la Feria de Albacete 2010.

Samueles” en los últimos años, protagonizando tardes memorables en importantes plazas.

En este sentido, hacía referencia a tres corridas lidiadas por Enrique Ponce con toros de su ganadería. La que tuvo lugar el pasado año 2008 en Dax, en la que cortó cuatro orejas, la corrida de 2009 en Francia, donde cortó tres, y finalmente la que el diestro valenciano ha lidiado este año en Nîmes, demostrando una vez más que es el “emperador del toreo”, con faenas memorables.

Feria de Albacete 2010

Con motivo de la celebración del III Centenario de la Confirmación de la Feria de Albacete, que se conmemora este año, el ganadero albaceteño ha manifestado su intención de estar presente en una corrida con sus “Samueles”.

Una manera especial de contribuir a esta efemérides al tiempo que regala a la afición albaceteña la posibilidad de disfrutar de una buena tarde de toros de la mano de una de las ganaderías más prestigio-

sas del panorama taurino actual. Para ello, el ganadero ha tenido que renunciar a propuestas interesantes en plazas de primera al considerar que su presencia en Albacete era prioritaria.

En este sentido, Samuel Flores señalaba que espera volver a repetir la tarde histórica que protagonizó cuando lidió en la Feria Taurina de Albacete el pasado año 2007. “Creo que tengo una corrida digna en presentación y con la nota genética suficiente para que sea todo un éxito”, añadía. →

“Los Samueles” esperan repetir el histórico triunfo que supuso su presencia en la Feria de Albacete del año 2007.



Desde 1988 hasta 2010 “El Palomar” ha batido el récord nacional de venado en tres ocasiones consecutivas

Referente cinegético

En la finca “El Palomar”, mitad monte, mitad dehesa, podemos encontrar junto a los toros bravos de su famosa ganadería “Los Samueles” gran variedad de especies animales, así como una mezcla de tierras de cultivo, pastos y las serretas, pobladas de monte mediterráneo.

Favorecido por un impresionante lago artificial desde hace más de 20 años, en este ecosistema anidan especies protegidas como el Águila Real, Gran Duque o el Búho Real, además de ánades y otras especies cinegéticas como el venado y la perdiz, de la que se organizan cacerías para grupos de todo el mundo.

La caza mayor de “El Palomar” ha sido introducida por la familia Flores desde hace más de 40 años, repoblándose la finca de ciervos, muflones, corzos y cabras hispánicas.

En la actualidad, está considerada como una de las más importantes de España dentro del sector cinegético, habiendo batido el récord nacional de venado en tres ocasiones con-



La finca “El Palomar” está considerada una de las más importantes de España dentro del sector cinegético.

secutivas. Dos de ellos a manos de Su Majestad el Rey Don Juan Carlos, en 1988, con un venado de 216,88 puntos que se mantuvo imbatible durante 12 años, y en el 2000, mientras que el tercer y actual récord lo obtuvo Juan Abelló en 2005, con un venado de casi 230 puntos. Una

puntuación que hasta la fecha es la más alta de España en esta modalidad, consiguiéndose todos estos triunfos con venado autóctono español.

Un paraíso hasta hace diez años también para el lince, desaparecido a pesar de los enormes esfuerzos realizados por el ganadero albaceteño

para mantener esta especie en su finca. “He sido un defensor del lince; desde niño en los años 60 he intentado criarlo en cautividad”, añadía.

A pesar de la complicada situación de este animal, Samuel Flores tiene la esperanza de que finalmente se pueda recuperar. →

La yeguada de pura Raza Española de “El Palomar” ha conseguido importantes triunfos nacionales

Desde el pasado año 2005, Samuel Flores trasladó, desde la finca “Los Alarcones” en Sierra Morena hasta “El Palomar”, una yeguada de pura Raza Española adquirida en 1970 de las ganaderías de Fernández Daza y Marqués de Borja, en Extremadura.

Hasta este momento, no había recibido una dedicación intensiva, ya que sólo perseguían conseguir buenos sementales para venderlos posteriormente. Desde que la yeguada llegó a “El Palomar”, su hijo Samuel construyó nuevas cuadras, llevó a cabo un estudio de la alimentación y compró nuevos sementales, impulsando considerablemente esta actividad. En la yeguada existen dos líneas: por un lado, la de cerrado en boca, más cartujano, más puro, pero también más pequeño de lo que fueron los comienzos del caballo español; mientras que la otra línea, más abierta a la demanda del mercado, se inclina hacia caballos de mayor tamaño.

Fruto del excelente trabajo realizado hasta la fecha son los importantes triunfos conseguidos a nivel nacional en diferentes concursos por la yeguada de pura Raza Española de “El Palomar”, desde el pasado año 2007 hasta la actualidad.

A pesar de que la yeguada española no está atravesando un buen momento desde el punto de vista empresarial, Samuel Flores apuntaba que van a continuar manteniendo la pureza y apostando por esta actividad, adquiriendo recientemente un lote de yeguas inglesas para empezar a criar caballos anglo-hispanos, idóneos para el rejoneo y el polo.



La familia Flores está dedicando una especial atención a su yeguada de pura Raza Española.

Samuel Flores es un ganadero respetuoso con el medio ambiente, defensor a ultranza del desarrollo rural sostenible

Un ganadero que predica con el ejemplo

Consciente de la situación crítica que atraviesa el campo en estos momentos desde el punto de vista económico-empresarial, el ganadero Samuel Flores está reestructurando todas sus explotaciones, sembrando sólo las mejores tierras, reduciendo maquinaria y apostando por las energías renovables.

Entre los proyectos de desarrollo rural sostenible destacan aquellos encaminados a mantener el valor del patrimonio del campo mediante la evolución y transformación de gran parte de sus producciones.

En este sentido explicaba que su ganadería de carne de vacuno de las dehesas de Sierra Morena y su ganado cabrío de pura raza, “Las cabras de Flores”, han sido declaradas como ecológicas. Un distintivo que también ha recibido el olivar que hay en una finca de la madre del ganadero albaceteño.

Según apuntaba Samuel Flores, “intento ir por delante y ser previsor para mantener estas explotaciones vivas porque no soy capaz de dejar morir una finca, porque ver un campo abandonado es como mirar a un animal agonizante”.

En relación a los proyectos relacionados con las energías alternativas, el ganadero destacaba la puesta en marcha de un parque de energía solar fotovoltaica de 2 megavatios, así como la futura producción de biomasa dentro de tres o cuatro años.

Además, Samuel Flores ha participado de forma importante en la puesta en marcha de una almazara en Alcaraz, donde se produce aceite ecológico procedente de olivares ecológicos de los diferentes socios que forman parte de esta almazara desde el año 2009.

Un proyecto interesante que está dando excelentes resultados hasta la fecha, teniendo en cuenta que Castilla-La Mancha cuenta con unas condiciones climáticas idóneas para este cultivo, incluso mejores que Andalucía.

Como presidente de la Co-



Perfectamente cuidada, la finca “El Palomar” constituye un auténtico deleite para los sentidos. Imagen del lago.

operativa Agraria San Antón, una de las más importantes de España, afincada en Albacete, Samuel valoraba negativamente la situación actual en la que se encuentra el campo, perjudicado considerablemente por la crisis económica.

En este sentido señalaba el cambio que se ha producido en los últimos años, dando como resultado unos productos agrícolas cada vez más desvalorizados. De este modo, mientras la cebada valía 22 de las antiguas pesetas en los años 80, en la actualidad cues-

ta tan sólo 18. Una situación preocupante que se complica todavía más aún si cabe teniendo en cuenta los elevados costes de producción a los que deben enfrentarse agricultores y ganaderos.

A pesar de que esta Cooperativa goza de una excelente salud, los secaderos de maíz y cebada se están viendo afectados a un mínimo rendimiento, debido principalmente a que los regadíos de intensivo están a punto de desaparecer a consecuencia de la subida de las tarifas eléctricas y las limi-

taciones impuestas para el riego en el campo.

Una situación que está afectando de manera directa a la agricultura pero que en el caso de esta Cooperativa se está superando con éxito gracias al esfuerzo y el trabajo de sus socios. En este sentido, Samuel Flores señalaba que “no hay que tirar la toalla. Hay que seguir trabajando y luchando para adaptarse a la situación actual y no perder la luz de la esperanza porque vendrán tiempos mejores”.

▣ La Cerca

Samuel Flores considera que la actual crisis económica está perjudicando negativamente el campo. Imagen de la finca.



AGRARIA DE SAN ANTÓN - 84

EL MAYOR COMPLEJO DE
CEREALES DE
CASTILLA-LA MANCHA



Llevamos 26 años defendiendo los intereses de
nuestras tierras y sus frutos



De agricultor a agricultor, el futuro del campo
está en la cooperación

Polígono Campollano, Calle Autovía, 40 • ALBACETE
Tlfs.: 967 217 100 / 967 217 161 • Fax: 967 242 915
e-mail: agraria@albacete.com

El agrario, sector clave para el desarrollo de Castilla-La Mancha



La calidad, la comercialización y las nuevas tecnologías, factores claves de su competitividad

Redacción: Paola Zatrilla

El sector agroalimentario en la actual crisis económica centra el debate de la VI edición del Fórum C-LM Siglo XXI

Fórum Castilla-La Mancha Siglo XXI

En el año 2007 nació en Albacete de la mano del Grupo Multimedia de Comunicación La Cerca el primer foro de debate, de naturaleza neutral no partidista, en pro del desarrollo económico, político y social de Castilla-La Mancha desde el marco de la libertad, la democracia y el respeto de ideas y religiones amparadas en la Constitución Española, teniendo como piedra angular de su razón de ser la actitud que propugna la libertad y la tolerancia en las relaciones humanas, así como la iniciativa individual.

El Fórum Castilla-La Mancha Siglo XXI pretende por tanto aunar esfuerzos para fomentar una educación en valores éticos y morales para proporcionar a los líderes los procedimientos éticos y morales necesarios para mejorar el entendimiento entre personas y pueblos, analizando y deba-

El Grupo Multimedia de Comunicación La Cerca celebraba a principios del mes de junio la VI edición del Fórum Castilla-La Mancha Siglo XXI en la Finca Dehesa de Los Llanos de Albacete. Bajo el título “El sector agroalimentario en la actual crisis económica”, este encuentro ha estado presidido por el **director General de Producción Agropecuaria de la Junta de Comunidades de Castilla-La Mancha, Francisco Martínez Arroyo.**

A la cita han acudido **bodegueros, agricultores y ganaderos del sector agropecuario de Castilla-La Mancha**, responsables de distintas **Denominaciones de Origen** y otros profesionales del sector, así como el **director General de Dehesa de Los Llanos, Julián Illán**, con el objetivo de **analizar** la situación actual y las **perspectivas de futuro** del **sector agroalimentario** de la región, haciendo especial hincapié en las demandas de los **consumidores**, así como en la **transferencia de conocimientos y tecnologías** desde la **Universidad de C-LM** al mundo rural.

En esta edición, el **foro de debate** ha girado en torno a dos conferencias: “**El sector agroindustrial en cifras**”, impartida por el **presidente del Consejo Económico y Social de Castilla-La Mancha (CES), Juan Antonio Mata**, y “**El apoyo de la UCLM al desarrollo agrario regional**”, de la mano de **Francisco Montero Riquelme, director de la Escuela Técnica Superior de Ingenieros Agrónomos.**

Sin duda una excelente **oportunidad** para **analizar**, desde diferentes puntos de vista, uno de los sectores con mayor **futuro** en C-LM como es el **agroalimentario.**

tiendo sobre los modelos y medidas regionales, nacionales e internacionales que faciliten la transparencia financiera y la correcta gestión de las organizaciones.

Se trata de un Fórum para el debate que pretende atraer a asistentes de diferentes culturas, experiencias, intereses y profesiones para que participen activamente en el análisis

de asuntos de interés común, dando como resultado ideas nuevas y enriquecedoras que pueden aplicarse de manera práctica a organizaciones públicas y privadas.

De las 2.500 empresas agroalimentarias que existen en Castilla-La Mancha, 600 se dedican a la elaboración de vino

“El sector agroalimentario en la actual crisis económica”

Bajo el título “El sector agroalimentario en la actual crisis económica”, se ha desarrollado en la finca Dehesa de Los Llanos de Albacete la VI edición del Fórum CLM Siglo XXI, organizado por el Grupo Multimedia de Comunicación La Cerca, bajo la presidencia del director General de Producción Agropecuaria de la Junta de Comunidades de Castilla-La Mancha, Francisco Martínez Arroyo.

Durante su intervención, ha destacado el importante papel que desempeña el sector agrario y sus industrias en el desarrollo de la región, desde el punto de vista económico, social y medio ambiental. En este sentido señalaba que en estos momentos C-LM cuenta con 2.500 empresas agroalimentarias, de las cuales 600 se dedican a la elaboración vitivinícola, 215 de ellas en forma de cooperativas. Un sector dominante en esta región que cuenta con más de 500.000 hectáreas de viñedo y 110.000 propietarios inscritos.

Según apuntaba Martínez Arroyo, además de adaptarse a los factores naturales, este sector debe trabajar con la mirada puesta en la demanda de los consumidores para hacer llegar nuestros productos agroalimentarios al mayor número posible de personas. Para ello, sostiene que es necesario aprobar la asignatura pendiente de la comercialización, “el caballo de batalla del sector agroalimentario de C-LM”, reorientando incluso la producción de algunas empresas para conseguir los objetivos previstos.

En su opinión, junto a las grandes empresas cárnicas y lácteas que hay en la región, debe realizarse un esfuerzo para conseguir una mayor dimensión en otros sectores como el del vino y el aceite. Para ello, señalaba como solución la concentración empresarial con el fin de agrupar la oferta e incrementar la competitividad, sin que esto signifique homogeneizar los productos.



De izq. a drcha., Juan Antonio Mata, Julián Illán, Francisco Martínez, Manuel Lozano y Francisco Montero en un momento de la celebración de la VI edición del Fórum Castilla-La Mancha Siglo XXI.

El sector agroindustrial en cifras

La primera conferencia, “El sector agroindustrial en cifras”, ha corrido a cargo del presidente del Consejo Económico y Social (CES) de C-LM, Juan Antonio Mata, para quien “esta región es una Comunidad Autónoma eminentemente rural, tierra de cooperativas agrarias”. En su opinión, “el futuro de C-LM pasa por el sector agrario y el agroindustrial”.

Por este motivo, el Conse-

jo Económico y Social de C-LM, ha incorporado organizaciones agrarias a su estructura, realizando además diversos estudios sobre el agua y la gestión de los recursos hídricos, así como sobre el sector agroindustrial, proyecto en el que están trabajando en estos momentos de la mano de empresas y especialistas en la materia.

Juan Antonio Mata hacía referencia a la incidencia que está teniendo la crisis económica en este sector, apuntando necesarios cambios produc-

tivos para superar con éxito esta situación.

En relación a la importancia del sector agrario de Castilla-La Mancha señalaba que representa el 11,04% del total nacional, triplicando, en porcentaje, las aportaciones de la industria (3,35%) y servicios (2,9%). Además, las tierras de cultivo ocupan más de cuatro millones de hectáreas, lo que supone cerca del 50% de la superficie total de la región.

Un sector que además supone más del 12% de los puestos de trabajo existentes

El vinícola es un sector dominante en Castilla-La Mancha con más de 500.000 hectáreas de viñedo.



El debate como método de análisis es la principal herramienta de trabajo del Fórum C-LM Siglo XXI

Fórum Castilla-La Mancha Siglo XXI, nace con el objetivo de convertirse en un centro de debate capaz de atraer a los más relevantes ponentes para tratar asuntos de gran actualidad con especial atención a los temas que de manera especial afectan a Castilla-La Mancha, y por extensión a España. Ponentes con una fuerte capacidad de motivar audiencias en coloquios que alienten y promuevan el pensamiento sobre temas de permanente interés.

Con esta filosofía, el Fórum quiere posicionarse a la vanguardia del debate político, económico y social, para convertirse lo antes posible en un referente indispensable para políticos, economistas, empresarios, líderes de opinión y medios de comunicación de Castilla-La Mancha y progresivamente de España.

Mediante la adecuada selección de temas, ponentes y participantes, Fórum Castilla-La Mancha Siglo XXI pretende proporcionar el entorno necesario para estimular la participación de carácter

abierto en un ambiente neutral, fomentando el intercambio de ideas y opiniones acerca de los retos comunes en los campos económico, político y social, así como en el educativo, sanitario, jurídico y periodístico, entre otros.

Un Fórum regional pero con proyección nacional e internacional, no partidista, basado en el análisis y el debate con el fin de ayudar a los líderes de empresas y organizaciones de Castilla-La Mancha, así como del resto del país, con la mirada puesta en los retos y responsabilidades que como líderes deben afrontar en la búsqueda de soluciones a problemas globales en el nuevo siglo.



Francisco Martínez Arroyo, director General de Producción Agropecuaria de la JCCM, en un momento de su intervención en la VI edición del Fórum Castilla-La Mancha Siglo XXI.

“Hay que mejorar la competitividad a través de las Nuevas Tecnologías, apostando por la calidad y la excelencia”

en la región, convirtiéndose en una fuente de empleo muy importante para C-LM.

Durante su intervención, el presidente del CES destacaba la especialización que existe hacia el sector de la alimentación. En este sentido apuntaba que, con datos del año 2007, Alimentación, Bebidas y Tabaco representan algo más de la cuarta parte del total de manufacturas. Un porcentaje netamente superior al de España (alrededor del 14%).

En el conjunto de la economía, el sector representa alrededor del 3,5% del PIB regional frente al 1,85% nacional. Una mayor dimensión que también se refleja en términos de personal ocupado y de comercio exterior. El 18% de las exportaciones manufactureras regionales de 2007 eran de productos de Alimentación y Bebidas con una tendencia creciente desde el año 2000. En España el porcentaje se sitúa en el 4%, y el saldo comercial del sector en la región tiene resultados positivos por encima del 200%

En relación a los subsectores dominantes en el conjunto del sector de Alimentación y Bebidas, con datos de 2005, apuntaba que son 4: Pan, bollería, pastelería y galletas; Industria vitivinícola; Cárnico y

Aceite de oliva y aceite de orujo de oliva.

Según señalaba, los resultados del sector, en términos de beneficio de explotación, presentan, en general, datos más volátiles que en el conjun-

to de España. De este modo, las empresas de la región se ven más afectadas por los ciclos económicos.

Así, en épocas de crecimiento se observan tasas de variación de beneficio más ele-

El presidente del Consejo Económico y Social de Castilla-La Mancha (CES), Juan Antonio Mata, pronunció la conferencia “El sector agroindustrial en cifras”.





El Origen del Vino

LA MANCHA, origen de grandes sueños,
Tierra de los mayores viñedos de España,
los que reciben mejores cuidados.
Lugar donde sin prisa se doran las uvas.
Inspiración que crea vinos sorprendentes, llenos de matices.
Tintos, blancos, rosados y espumosos.
Vinos que llegan a todos.



Fondo Europeo Agrícola de Desarrollo Rural: Europa invierte en las zonas rurales

Consejo regulador D.O. La Mancha
Av. Criptana, 73 / 13600 Alcázar de San Juan (Ciudad Real)
Tel.: +34 926 541 523 / Fax: +34 926 588 040 / www.lamanchado.es

La Universidad de Castilla-La Mancha apuesta de manera decidida por el desarrollo del mundo agrario de la Región

vadas que en el conjunto nacional, si bien los descensos también son más pronunciados. Además, el peso relativo de las ventas de este sector que se destinan al extranjero es menor en la región que en el resto del país.

Ante esta situación, Juan Antonio Mata señalaba que "hay que mejorar la productividad para incrementar la competitividad de la mano de las Nuevas Tecnologías, apostando por la calidad y la excelencia de nuestros productos".

Agrupar sectores y empresas, impulsar la comercialización y organizar la oferta para contrarrestar la demanda, son otras de las fórmulas propuestas por el presidente del CES de C-LM para mejorar la situación actual del sector agroalimentario en la región.

Apoyo de la UCLM al desarrollo agrario regional

La segunda conferencia de la VI edición del Fórum CLM Siglo XXI ha corrido a cargo del director general de la Escuela Técnica Superior de Ingenieros Agrónomos (ETSIA) de la Universidad de C-LM, Francisco Montero Riquelme.

En su opinión, "el desarrollo agrario pasa necesariamente por la presencia constante de una población ligada al medio, que encuentre el reconocimiento global de su trabajo, y la ilusión por la permanencia y pertenencia a un territorio".

Montero Riquelme hacía referencia a los 4 factores que definen nuestro territorio, como son el agua, la luz, el viento y el suelo, para señalar las dificultades que encuentra el sector agroalimentario de la región a la hora de adaptarse a ellos.

En este sentido apuntaba que la luz y el agua deben introducirse en el cultivo como una de las piezas clave de la producción. Además, señalaba que es necesario apostar por la orientación de los recursos agrarios hacia las energías renovables para conseguir un desarrollo económico sostenible.

El director de la ETSIA de Albacete destacaba el com-



La Universidad de Castilla-La Mancha mantiene una estrecha relación con el Gobierno regional en los campos científico, técnico, y de experimentación, en relación a los sectores punteros de la actividad agraria regional.

promiso de gestión y de preparación del conocimiento de la Universidad regional desde 1982 para su traslado al tejido socioeconómico, mediante los profesionales formados en sus centros. Un apoyo constante a los diferentes sectores económicos que contribuya a la mejora cualitativa y cuantitativa de los niveles de vida y arraigo a esta tierra.

De este modo, gracias a la implicación, compromiso y respuesta de la UCLM, se pueden atender las demandas de las administraciones central

y autonómica, generando recursos humanos competentes y competitivos que constituyan un capital humano propio, tan necesario en la región.

Un trabajo que la Universidad realiza desde sus diferentes centros, contando para ello con la colaboración de empresas e instituciones que ofrecen sus instalaciones y terrenos, su información, su participación en proyectos de investigación y, en definitiva, su experiencia como empresas punteras de la región, poniendo a su disposición todo el conocimiento y la

actividad profesional.

En este sentido, recordaba la estrecha relación que la UCLM mantiene con el Gobierno regional en los campos científico, técnico, y de experimentación, en relación a los sectores punteros de la actividad agraria regional. De este modo se han podido aportar soluciones y propuestas sobre requerimientos concretos, marcando además líneas prioritarias de desarrollo agrario regional, orientando su trabajo y objetivos de formación de profesionales en la dirección

Francisco Montero Riquelme, director de la Escuela Técnica Superior de Ingenieros Agrónomos de la Universidad de Castilla-La Mancha, pronunció la conferencia "El apoyo de la UCLM al desarrollo agrario regional"



Las previsiones de futuro pasan por la optimización de los recursos naturales, económico-financieros y humanos

adecuada.

En relación a los retos formativos en el sector agrario, Francisco Montero Riquelme hacía referencia al agrícola, ganadero y forestal. En este sentido señalaba la Oferta Universitaria en el marco de Profesiones Reguladas, así como la Oferta Universitaria de Investigación.

En opinión del director General de la ETSIA de Albacete, las previsiones de futuro pasan por la optimización de los recursos naturales, económico-financieros y humanos de la región, como son el agua, la actividad, el empleo, la inversión, la capacitación y la competitividad.

Montero Riquelme anunciaba que hay que trabajar duro para conseguir un sector más competitivo con una menor capacidad hídrica, teniendo en cuenta que las estimaciones para 2050 apuntan un 30% menos de precipitaciones. "Es complicado pero no imposible", añadía. Un objetivo que debe caminar de la mano de un cambio de mentalidad entre los agricultores para que tengan una visión más empresarial.



El sector agrario tiene una enorme importancia en la economía de Castilla-La Mancha, en la actualidad unas 2.500 empresas de la región se dedican al sector agroalimentario.

Ayudas para la producción en el sector

Por su parte, el director General de Dehesa de Los Llanos, Julián Illán, solicitaba al Gobierno de Castilla-La Mancha más ayudas para la producción, teniendo en cuenta

los elevados costes que debe afrontar el sector agrario en estos momentos a consecuencia de las desorbitadas tarifas eléctricas.

En su opinión, no se está teniendo en cuenta el comienzo ni la finalización de los cultivos, por lo que se trata de unas tarifas injustas que no

contemplan la realidad del campo.

Julián Illán no entiende cómo las industrias agroalimentarias que cuentan con líneas eléctricas y transformadores en sus fincas, con distintas subestaciones, no tienen derecho a generar energía.

 La Cerca

La libertad de ideas y la tolerancia se convierten en los principales valores del Fórum C-LM Siglo XXI

Los valores del Fórum Castilla-La Mancha Siglo XXI se sustentan en el propio derecho positivo, en el sentido común bien entendido y en el respeto hacia todo tipo de tendencias e ideas que emanen de un Estado de Derecho Libre y Democrático amparado en la Constitución Española. Valores en los que la libertad de ideas y pensamiento de las personas no coarten su participación y gestión en la sociedad actual, prestando especial atención a la libertad y a la tolerancia en las relaciones humanas.

Teniendo España y Europa como centro de actividad, el Fórum C-LM Siglo XXI pretende aportar un conocimiento profundo de los campos económico, político y social, tanto desde una perspectiva regional, nacional como internacional.

De este modo, combina su naturaleza neutral, no partidista, con una organización fuerte y eficiente capaz de encontrar los fondos necesarios para implementar actividades de valor añadido para cada audiencia específica, bien sea mediante un formato de foro abierto o a través de sesiones privadas, de acceso restringido pero no exclusivo.

Fórum Castilla-La Mancha Siglo XXI, quiere favorecer por tanto el debate como método para fomentar el intercambio efectivo de ideas y opiniones en un entorno abierto de diálogo.



Algunos de los asistentes al acto, de izq. drcha., M^a Victoria Fernández, directora General de Caja Rural de Albacete, Julián Illán, director General de Dehesa de Los Llanos, Higinio Olivares, presidente de Caja Rural de Albacete, Fernando Prieto, presidente de la D.O. Valdepeñas, y Gregorio Martín Zarco, presidente de la D.O. La Mancha.

Albacete crece en calidad de vida

Fuente: elíptica en la Rotonda del Sol (Albacete).



Los distintos planes nacionales y locales están dejando en Albacete una gran inversión en infraestructuras así como en puestos de trabajo

Redacción: Paola Zafrilla

El Fondo Estatal de Inversión Local destinó en Albacete más de 29 millones de euros para la realización de 56 proyectos

Más y mejores servicios para Albacete

Albacete se caracteriza por ser una ciudad moderna, que destaca por la prestación de servicios y la calidad de vida.

Bajo esta premisa, el Ayuntamiento de Albacete decidió destinar los más de 29 millones de euros del Fondo Estatal de Inversión Local (FEIL) 2009 a mejorar la calidad de vida de la ciudadanía, contando con la aprobación, por parte del Gobierno de España, de los 56 proyectos presentados por el Consistorio.

A este respecto, la Alcaldesa de la ciudad, Carmen Oliver, ha agradecido en numerosas ocasiones "el trabajo y el esfuerzo de los técnicos municipales y de los concejales para no perder ni un euro de inversión y poder crear proyectos que inciden directamente en el bienestar de los albaceteños".

En concreto, el Fondo Estatal de Inversión Local ha de-

Con el objetivo de mejorar la **calidad de vida** de los **ciudadanos** e **impulsar un desarrollo sostenible**, el **Ayuntamiento de Albacete**, con su **alcaldesa Carmen Oliver** al frente, está aprovechando todas las **herramientas** que tiene a su alcance para **transformar** la imagen de la ciudad al tiempo que crea un importante número de **puestos de trabajo** y genera **riqueza** en tiempos de **dificultades económicas**.

En este sentido, la **Alcaldesa de Albacete** destacaba la importancia que ha supuesto para la **capital** y **pedanías** la puesta en marcha del **Fondo Estatal de Inversión Local (FEIL)** durante el pasado año 2009. En este sentido recordaba que gracias a este **Plan** se han desarrollado un total de **56 proyectos**, contando para ello con una **inversión** total de más de **29 millones de euros**. Actuaciones que han permitido la creación de **700 puestos de trabajo directos** y **2.000 indirectos**.

Además, en lo que respecta al presente año, gracias al **Fondo Estatal para el Empleo y la Sostenibilidad**, **Albacete** contará con **18 millones de euros** de **inversión** para la realización de un total de **61 proyectos**, generando más de **300 puestos de trabajo directos**, con el objetivo de promover un **cambio** en el **sistema productivo** basado en un **modelo más justo y sostenible**.

Iniciativas interesantes que se complementan con el **Plan de Calidad Vecinal de Barrios y Pedanías** puesto en marcha para ofrecer a los **ciudadanos** una mejor **prestación de servicios** y una **calidad de vida** con mayores garantías.

jado en nuestra ciudad algo más de 29 millones de euros para desarrollar 56 proyectos en todo el término municipal de Albacete, incluyendo sus pedanías.

En este sentido, la Alcaldesa señalaba que "el desarrollo de las pedanías y de la capital va unido, manteniendo con los proyectos de este Plan Estatal, una vez más, nuestro

compromiso con las pedanías, teniendo en cuenta que la primera fase del denominado 'Plan Zapatero' va a tener especial incidencia en las pedanías de la localidad".

Los fondos del FEIL han permitido enriquecer y mejorar la ciudad en beneficio de sus habitantes

Entre las obras con cargo al **Fondo Estatal de Inversión Local (FEIL)** aprobadas por la Junta de Gobierno Local del Ayuntamiento de Albacete, cabe destacar la construcción de una **fuelle elíptica** en la **Rotonda del Sol** por valor de 336.400 euros, generando para este proyecto 14 puestos de trabajo.

Además, se adjudicaron las obras de mejora de la zona verde de la **Plaza Ramón Casas**, incluyendo un espacio para la práctica del skate, por valor de 127.020 euros y la contratación de 5 personas.

En el **barrio Sepulcro-Bolera**, la Junta de Gobierno Local aprobó la adjudicación de las obras de demolición de la Iglesia, con un monto total de 64.439 euros y la creación de 5 puestos de trabajo.

También se adjudicaron las obras de impermeabilización de duchas en la **Casa de Acogida** de la capital, por un importe de 216.626 euros y un total de 12 personas contratadas.

Otro de los proyectos del FEIL hace referencia a las obras menores de pavimentación de patios y la explanada trasera del **Centro Sociocultural de San Antón**, contando para ello con una inversión de 120.000 euros y la contratación de 6 personas.

El Plan de Seguridad de los proyectos de obra financiados por el Fondo Estatal de Inversión Local de la remodelación del **Parque de la Fiesta del Árbol**, la impermeabilización de la cubierta del **Mercado de Villacerrada**, de las obras complementarias de la **Lonja Municipal** y de las de adecuación del **Matadero Municipal**, son otros de los proyectos puestos en marcha en la capital y pedanías de Albacete gracias al Fondo Estatal de Inversión Local. Actuaciones cuyo plazo de ejecución finalizó antes del 31 de diciembre de 2009, tal y como establecían las condiciones del propio Plan.



El Parque de la Fiesta del Árbol ha sido uno de los lugares de mejora del FEIL.

“El ‘Plan Zapatero’ ha puesto de manifiesto la madurez y capacidad de gestión de los Ayuntamientos democráticos”

Las pedanías: una prioridad para el Ayuntamiento de Albacete

Durante el año 2009 el Ayuntamiento de Albacete destinó, entre la inversión propia y el FEIL, 3,3 millones de euros en inversiones en las pedanías.

En este sentido cabe destacar que en **Casa de las Monjas** o **Cerrolobo**, el Consistorio albaceteño destinó 24.200 y 40.500 euros, respectivamente, en vez de los 4.085 euros ó 6.026 euros que le hubieran correspondido según el ratio de 177 euros por habitante que marcó el Gobierno Central.

De hecho, algunas de las pedanías, como **El Salobral**, vieron cómo se daba solución al problema de las aguas pluviales con la acometida de un colector. Una obra que ha contado con una inversión de más de 2 millones de euros.

Capital y pedanías se han visto beneficiadas gracias al Fondo Estatal de Inversión

Local y es que, tal y como señalaba Carmen Oliver, "este Plan ha puesto de manifiesto la madurez de los Ayuntamientos democráticos. Hemos sido capaces de gestionar directamente una gran cantidad

económica y así lo ha reconocido el propio Presidente de España, ya que José Luis Rodríguez Zapatero ha puesto en marcha el Fondo Estatal para el Empleo y la Sostenibilidad Local, una segunda iniciativa

de gestión directa de los municipios y que además conlleva una filosofía diferente, con la intención de promover el cambio del sistema productivo basándolo en un modelo más justo y más sostenible".

Carmen Oliver, Alcaldesa de Albacete.



Las obras del FEIL han permitido la creación de 700 puestos de trabajo directos y 2.000 indirectos en capital y pedanías

Plan generador de empleo

A pesar de las importantes actuaciones que ha permitido llevar a cabo el Fondo Estatal de Inversión Local en Albacete, Carmen Oliver señalaba que "si nos fijamos únicamente en la inversión y las obras, no hay más que euros y cemento, cuando significan mucho más".

En este sentido, apuntaba que en época de crisis económica, estas actuaciones han permitido la creación de 701 puestos de trabajo directos, ofreciendo a personas que estaban en desempleo la posibilidad de ser contratadas, beneficiando directamente a más de 700 familias gracias a la iniciativa del Gobierno de José Luis Rodríguez Zapatero.

Carmen Oliver ha añadido que "se estima que también se han creado más de 2.000 empleos indirectos, por lo que podría decirse que estas obras no sólo mejoran la calidad de vida de las personas, no sólo embellecen nuestro entorno, sino que en un momento de dificultad económica muy grave se han creado casi 3.000 puestos de trabajo, lo que demuestra que cuando las Administraciones vamos juntas, podemos más".

En este sentido señalaba que Albacete además "ha sido pionera en cuanto a la creación de perfiles de trabajo", refiriéndose a la figura de los agentes de ciudadanía, permitiendo la contratación de más de un centenar de personas.

Importancia de la colaboración interadministrativa

La Alcaldesa de Albacete, Carmen Oliver, señalaba que el Fondo Estatal de Inversión Local no es el único ejemplo de colaboración interadministrativa que existe en la ciudad, destacando el Plan de Calidad Vecinal de Barrios y Pedanías como un claro ejemplo de ello.

En este sentido, explicaba que el Ayuntamiento de Albacete y la Junta de C-LM, de la mano de los vecinos, han desarrollado este Plan contando



Gracias a los proyectos de inversión en infraestructuras en la ciudad han sido muchos los puestos de trabajo creados.

para ello con una inversión total de 60 millones de euros durante la presente legislatura, para transformar la imagen de la ciudad y mejorar la calidad de vida de los vecinos.

Según apuntaba, "este Plan es un compromiso mío y del Presidente Barreda con la ciudad y sus vecinos y vecinas. Son ellos los que han hablado, los que nos han contado qué querían para sus barrios y les estamos dando respuesta. Ahora, incluso personas que negaban su existencia se quieren apropiarse de él porque el

Plan de Calidad Vecinal de Barrios y Pedanías es una realidad tangible que, al igual que las obras del Fondo Estatal de Inversión Local, también están generando empleo y dinamizando la economía local en una época difícil".

Y es que, según señalaba Oliver, "quiero lo mejor para mi ciudad y por ello escucho la voz de sus vecinos y vecinas que son quienes mejor la conocen, para que todas las iniciativas, en colaboración con las Administraciones incidan positivamente en Albacete".

Primera fase del Plan de Barrios y Pedanías

La primera fase de este Plan de Calidad Vecinal de Barrios y Pedanías comprende los barrios Pedro Lamata, San Pedro Mortero, Polígono San Antón-San Antonio Abad, Universidad, Hermanos Falcó, Sepulcro-Bolera y La Estrella.

En este sentido cabe destacar que en el barrio Pedro Lamata las obras consistirán en una remodelación integral del barrio, con renovación de

Otra de las obras del FEIL ha sido la impermeabilización de la cubierta del Mercado de Villacerrada. →





Recorre nuestros caminos

Adéntrate en nuestros paisajes y pueblos. Descubre nuestras gentes y costumbres



DIPUTACIÓN DE ALBACETE

El Plan de Barrios y Pedanías transformará la imagen de Albacete y mejorará la calidad de vida de los vecinos

abastecimiento, saneamiento, alumbrado y pavimentación y remodelación de los pasos rebajados.

En San Pedro Mortero, las actuaciones consisten en el aumento del ancho de las aceras. De este modo, las calles Ampola y Ecuador serán de rasante única. Además, se completarán las redes de saneamiento y abastecimiento y, como en todos los barrios, se remodelarán todos los pasos rebajados para hacer accesibles los pasos de peatones, colocándose la señalización correspondiente para regular el tráfico.

En el barrio del Polígono San Antón-San Antonio Abad, se completa la actuación en la calle Federico García Lorca. Además, en algunas calles se pavimentará la calzada con una nueva capa de rodadura y puntualmente se actuará en reposiciones de acera y de hormigón de aparcamientos. Un barrio en el que además se remodelará el alumbrado de San Antonio Abad, así como todos los pasos rebajados.

En lo que respecta al barrio Universidad, de la mano de este Plan se contempla una



El barrio Pedro Lamata es uno de los favorecidos por el Plan de Calidad Vecinal de Barrios y Pedanías.

actuación en una parte de la Avenida de España, en concreto en la vía que da acceso a los establecimientos hoteleros entre los que se encuentra el Hotel Universidad. En el resto de las calles del barrio, se construirán pasos rebajados en todos los cruces, y asfaltado en las calles Arte y Filosofía.

En Hermanos Falcó, las obras consisten en la urbanización del margen derecho de la carretera de Murcia que da a este barrio, mientras que en Sepulcro-Bolera se realizarán actuaciones en la calle Estrella y en las calles Arboleda-Arco Iris y Plaza de Belén.

En el barrio de La Estrella,

las obras consistirán en actuaciones en la calle San Lorenzo, asfaltando las calles Luna, Castilla-La Mancha, San Quintín, San Esteban, así como un tramo de las calles San Lorenzo y San Joaquín, completándose el abastecimiento y saneamiento del barrio. **La Cerca**

Albacete realizará 61 proyectos gracias al Fondo Estatal para el Empleo y la Sostenibilidad Local

En lo que respecta al **Fondo Estatal Para el Empleo y la Sostenibilidad Local**, que se desarrollará durante 2010, el Ayuntamiento de Albacete realizará 61 proyectos por una inversión de 18 millones de euros, con una estimación de 327 nuevos empleos directos. Dos de estos proyectos están destinados a gasto social y educativo (por un importe de 3,6 millones de euros) y el resto, 59, corresponden a obras y servicios, con una inversión de 14,4 millones de euros.

Concretamente, para las actuaciones que se realicen en las pedanías se ha previsto una cuantía de 522.787 euros, para los parques industriales se han presupuestado proyectos por 638.000 euros y para el resto de la ciudad, la cifra asciende a 13,2 millones de euros.

En relación a los grupos en los que se han dividido los diferentes proyectos, destacan los de climatización y eficiencia energética, los de informatización y modernización tecnológica, los de eficiencia de recursos hídricos, así como los relativos a los residuos sólidos y los proyectos de movilidad y accesibilidad. En este último apartado, la Alcaldesa de Albacete recordaba que se va a hacer realidad "un proyecto ampliamente demandado, como es el cierre del **carril bici**, que se completará con presupuesto de este Fondo y con el Plan de Barrios", señalando que en las zonas donde no haya espacio suficiente para la obra, "se pintará". Los proyectos restantes se integrarán en el apartado de fomento de las energías renovables y en las actuaciones de mejora de los centros municipales.



El cierre del circuito del carril bici es un proyecto ampliamente demandado por los ciudadanos.



ACTUACIONES MUSICALES

JARABE DE PALO 2009
NANCY FABIOLA HERRERA 2009
PERSEFONE 2009
ANTOLOGÍA DE LA ZARZUELA 2009
CORO GOSPEL 2009
LA OREJA DE VAN GOGH 2009
BALLET DE VÍCTOR ULLATE
Y ORQUESTA SINFÓNICA DE MURCIA 2009

IGNACIO ENCINAS ENERO 2010
THE SUNDAY DRIVERS ENERO 2010
VÍCTOR MANUEL FEBRERO 2010
PASIÓN VEGA MARZO 2010
JOSÉ FERRERO
Y LA CAPILLA ANTIGUA DE CHINCHILLAMA MARZO 2010
JOSÉ MERCÉ MARZO 2010
FESTIVAL MÚSICA LOCAL MARZO 2010

DIANA NAVARRO ABRIL 2010
**CONCIERTO JÓVEN MÚSICA POR
EL III CENTENARIO** ABRIL 2010
BALLET NACIONAL RÚSO
Y ORQUESTA SINFÓNICA DE ALBACETE MAYO 2010
RECITAL LÍRICO JUNIO 2010
MUSICAL MAMMA MIA! JUNIO 2010
CONCIERTO ROCK JUNIO 2010/AGOSTO 2010

ACTOS CULTURALES

EXPOSICIÓN **FOTOGRAFÍA ANTIGUA FERIA** 2009
CARTELES TAURINOS ARCHIVO HISTÓRICO PROVINCIAL 2009
RINCONES RECINTO FERIAL ITINERANTE PROVINCIA 2009/2010
EXPOSICIÓN **FOTOGRAFÍA FERIA DE ALBACETE**
ALARIS Y ALTARIA RENFE TRAYECTO MADRID-VALENCIA-ALICANTE-CASTELLÓN 2009
EXPOSICIÓN **25 HORAS DE FERIA** 2010
EXPOSICIÓN **NAVAJAS III CENTENARIO**
**MERCURIO Y LAS MUSAS CARTELES DE
FERIA** MUSEO DE HISTORIA DE VALENCIA, JULIO 2010, Y ALBACETE SEPTIEMBRE 2010
REEDICIÓN LIBRO CARTELES 2010

EDICIÓN DE LIBROS DE FERIA 2008/2009 y 2010
ESTUDIO FAMILIAS ALBACETENAS
UNIVERSIDAD 2010
AGENDA ESCOLAR 2009/2010 CENTRO DE PROFESORES
2009/2010
LIBRO DE PEÑAS Y GRUPOS 2010
EXPOSICIÓN **LA MODA Y LOS CLÁSICOS** 2010
EXPOSICIÓN NACIONAL DE MINIATURAS **A ESCALA** MARZO 2010
**CONCURSO LITERARIO PARA JÓVENES III
CENTENARIO**
EXPOSICIONES FOTOS FERIA **EL MUSEO VA POR BARRIOS** 2010

PREMIO EXTRAORDINARIO **III CENTENARIO X BIENAL DE
PINTURA CIUDAD DE ALBACETE**
PROGRAMA JOVEN PILLAS POR EL III CENTENARIO
PROGRAMA VERANO JOVEN DEL III CENTENARIO
EXPOSICIÓN **ALBACETE**
UN MUNICIPIO, UNA FERIA 2010/2011
EXPOSICIÓN **FERIA DE LA NOSTALGIA** 2010/2011

CONVENCIONES, JORNADAS Y CONGRESOS

REGIONAL DE GASTRONOMÍA 2009
CONVENCIÓN NACIONAL DE CÁMARAS DE COMERCIO 2009
INTERNACIONAL CAMBIO CLIMÁTICO Y SOSTENIBILIDAD FEBRERO 2010
ÁSAMBLEA NACIONAL DE TEATROS DE ÓPERA FEBRERO 2010
NACIONAL DE JÓVENES EMPRESARIOS MARZO 2010
INTERNACIONAL DE CUCHILLERÍA & KNIFE SHOW MAYO 2010
FÓRUM FERIA DE ALBACETE ABRIL 2010

JORNADAS FERIAS COMERCIALES INTERNACIONALES 2010
ENCUENTRO ASOCIACIONES DE DISCAPACITADOS JUNIO 2010
ENCUENTRO ASOCIACIONES DE PERSONAS MAYORES JUNIO 2010
ENCUENTRO PROVINCIAL DE UNIVERSIDADES POPULARES 2010
CONGRESO INTERNACIONAL DE ESCUELAS TAURINAS SEPTIEMBRE 2010
**CONGRESO INTERNACIONAL SOBRE PLANTAS
MEDICINALES** SEPTIEMBRE 2010

FERIA DE TEATRO DE CASTILLA LA MANCHA

ESPECTÁCULOS CONTEMPORÁNEOS DE TEATRO, TEATRO-DANZA, TEATRO FÍSICO, TEATRO VISUAL,
JORNADAS, ENCUENTROS, ESTUDIOS, PUBLICACIONES Y FOROS ABRIL 2010

ELEMENTOS CONMEMORATIVOS

**15 ESCULTURAS DE NAVAJAS DE ARTISTAS
LOCALES** ITINERANCIA POR DIVERSAS CIUDADES 009/2010
5 FUENTES III CENTENARIO DE LA CONFIRMACIÓN 2009/2010
MEDIANERAS CON MOTIVOS FERIALES 2009/2010

MONUMENTO A ISABEL DE PORTUGAL
MONUMENTO A FRANCISCO JARREÑO
ESCULTURA ECUESTRE
ESCULTURA DE ANTONIO LÓPEZ

EVENTOS CONMEMORATIVOS

ENGALANAMIENTO DE EDIFICIOS, FAROLAS Y BALCONES MARZO 2010/SEPTIEMBRE 2010
INSTALACIONES URBANAS TÚ HACES LA FERIA AGOSTO/SEPTIEMBRE 2010
ESPECTÁCULO AUDIOVISUAL LUX ALBACETE JUNIO/SEPTIEMBRE 2010

OBRAS E INFRAESTRUCTURAS

PASEO DE LOS PLANETAS PARQUE LINEAL
CENTRO DE RECEPCIÓN DE TURISTAS DEPÓSITOS FIESTA DEL ÁRBOL
CENTRO DE INTERPRETACIÓN DEL AGUA DEPÓSITOS FIESTA DEL ÁRBOL
MIRADOR DE LA CIUDAD DEPÓSITOS FIESTA DEL ÁRBOL
MEJORAS RECINTO FERIAL ILUMINACIÓN, TELECOMUNICACIONES, MOBILIARIO Y ADOQUINADO
BARRIO FERIA ILUMINACIÓN, ACERADO, ASFALTADO, MOBILIARIO URBANO



PREMIO PROMOCIÓN TURÍSTICA PREMIO STAND III CENTENARIO;
MEJOR OFERTA TURÍSTICA 2009 FERIA DE TURISMO DE ANDALUCÍA
LA MEJOR FIESTA DE ESPAÑA EN LA ENCUESTA DE LA WEB DE
TELECINCO, LA FERIA DE ALBACETE SE HA HECHO CON EL PRIMER PUESTO
CON MÁS DE UN MILLÓN DE VOTOS 2009
PREMIO SAN JUAN FEDERACIÓN DE EMPRESARIOS DE ALBACETE 2009

**FERIA DE ALBACETE DEL 7 AL 17 DE SEPTIEMBRE
DECLARADA DE INTERÉS TURÍSTICO INTERNACIONAL**



SIGNO GRÁFICO

Somos una empresa especializada en publicaciones periódicas, catálogos industriales, cartelería y todos aquellos trabajos en Offset que requieren la Calidad de un producto final supervisado por profesionales.

Recientemente hemos incorporado la nueva KOMORI SP de 8 colores, que imprime las dos caras del papel al mismo tiempo y de una sola pasada sin necesidad de voltear el papel, con lo que hemos conseguido una impresión de altísima calidad, a una velocidad de más de 25.000 pliegos/hora. y poder de esta manera , reducir los tiempos de impresión a la mitad.

Finalmente les proponemos un servicio global, que abarca todas las etapas del proceso, desde la creación gráfica a la distribución, lo que nos permite estar preparados para poder responder, a todas las necesidades de nuestros clientes.



Polígono Industrial 3. Calle 11. Nº 15 • 46120 Alboraya • VALENCIA
Tel. 96 185 97 60 • Fax. 96 185 87 59
web: www.signografico.com • e-mail: signografico@signografico.com

Don Quijote como víctima de delito

José Francisco Roldán Pastor

Comisario Jefe de la Unidad de Coordinación Operativa Policial de la Comisaría de Policía

Epílogo de gran leyenda

Entre los capítulos LXX y LXXIV culmina la historia de las historias, la leyenda de todas las leyendas, el libro de caballería más universal, el devenir de un demente empeñado en hacer el bien frente a quién osara arremeter contra desvalidos, el alucinado de estirpe guerrera, aunque de mentira, buscando hacer méritos para enaltecer a Dulcinea del Toboso, la dama idolatrada en unos sueños imposibles.

Lo habíamos dejado, con Sancho, en el castillo de los duques, donde habían sido enormemente felices, porque, en su ignorancia, habían servido de mofa a todos quienes estaban a la orden del engaño, sobre todo Sancho, gobernador de la Insula Barataria por unos días, mientras su amo porfiaba en duelos falaces. Y después de visitar Barcelona, habían regresado al mismo punto para servir de nuevo a la diversión colectiva en forma de velatorio con túmulo y muerte. Una vez terminada la ceremonia y fingido crematorio, donde Sancho fue maldito protagonista, el escudero buscaba mejor modo de dormir junto a Don Quijote, pero no le dejaba, porque en su insomnio inoportuno no hacía más que hablar. Cuando llegó la mañana fueron desfilando visitantes por la estancia, hasta comió con los duques, y por la tarde partieron de regreso a su aldea para seguir promesa del año sin armas.

Distintos pensamientos albergaba Don Quijote respecto a Sancho desde que salieran juntos de su tierra. Mucho había madurado y cultivado su espíritu un escudero tan torpe, que había hablado con sabiduría en muchas ocasiones, gobernando, y defendido su causa ante gentes principales. Y caminaban, pero Don Quijote no podía esperar el desencantamiento de Dulcinea sino con los azotes de Sancho, que podía flagelarse cobrando por cada golpe, el caso era ultimar la ceremonia para liberar a la dueña de sus amores. Sancho aceptó dolor por generosa dádiva, para lo que preparó cordel con el que azotarse bajo la ignorada atención de la luna, lejos de las miradas de su amo, deseoso del maltrato, y escucharlo, ligero, sin destrozos, pues no era preciso lesionar con fruición para semejante sortilegio. El escudero comenzó en su cuerpo, pero cambió el sentido de los golpes para no hacerse daño y continuaban sonando azotes, aunque a los árboles. Su amo, engañado, contaba la retahíla de golpes temiendo un desmayo. La mentira terminó para seguir



camino hasta una venta cercana donde esperaron el otro día, pero llegó un farfante, que hablaba de la segunda parte del Quijote, escrita y plagada del hidalgo y su escudero, Sancho, pues cuando le preguntaron por ellos, el timador no los reconoció, porque nunca los había visto. Y sostenía la existencia de otras pareja, es más, que estuvo con él en Zaragoza, falso, y que ahora estaba en Toledo, más falso. Por fin, con ayuda de testigos, confirmaron las mentiras con la aceptación del tal Don Álvaro Tarfé, y reiniciaron la ruta nocturna en busca de su aldea. Sancho, para cumplir con el desencantamiento de

"La muerte de Don Quijote". Grabado de Gustavo Doré.



Dulcinea, repitió la farsa de los azotes hasta culminar el encantamiento, lo que dejó calmado a Don Quijote. A su encuentro salieron el Cura y el Bachiller, que los acompañaron a casa, al lugar de donde partieron cuando iniciaron esta gran leyenda.

Sansón Carrasco escuchaba aventuras, muchas de ellas conocidas por haberlas protagonizado con disfraz y dispar fortuna. Don Quijote no estaba bien y pidió ayuda para echarse un poco, pero estaba malo y bien malo. Las dos mujeres, Ama y Sobrina, lo cuidaban y mimaban hasta donde eran capaces, porque el hidalgo estaba enfermo del cuerpo y del alma, presa de sin par melancolía, que lo apagaba por momentos. Después de un lago des canso, despertó Alonso Quijano el Bueno, cuerdo como nunca, lo que desconcertó a sus amigos velando alientos finales de vida. Sancho, desconsolado, no dejaba de llorar y atendía cada sílaba que le regalaba su amigo, ya nunca más su amo, que languidecía por segundos para perder el sentido, aún no la vida, que recuperaba cada vez por menos tiempo, hasta que se terminó. Todos fueron testigos de cómo exhaló su último suspiro, y en aquel largo y cetrino rostro se dibujó la paz.

El Ingenioso Hidalgo, Don Quijote de La Mancha, quedaba para nadie y todos, como así habrían de proclamar en tierras de la meseta. Un caballero andante, en ocasiones loco, en ocasiones valiente, defensor de las justas causas, alucinado en tremendas confusiones, lanzado hacia gentes que no tuvieron más remedio que agredirlo, porque él no estaba cuerdo, era inimputable, como así dijo el ventero que lo nombró caballero, no podía cometer delitos, pero si tuvo que sufrir como víctima numerosas acometidas, algunas fingidas por quienes se mofaron de él o quisieron regresarlo a casa, de donde nunca debió salir, al menos tan perjudicado por una mente agobiada con interminables relatos de caballería, de los que podía dar cumplida cuenta en cualquier combate retórico que opusieren, como así hizo en muchas ocasiones dando muestras de una vasta cultura medieval. Y menos mal; casi siempre lo acompañó Sancho Panza, su vecino y escudero, contrapunto, sensatez, paciencia y cordura, que lo siguió, defendió y, también, engañó lo justo para seguir viviendo. Y en más de una oportunidad disfrutó de su compañía, que aprovechó para comer y beber tanto como pudo, para cuando no hubo.

Referente de calidad en el sector agroalimentario

españa original

Feria nacional de las denominaciones de origen y otros productos agroalimentarios de calidad

Los Príncipes de Asturias, junto al presidente de Castilla-La Mancha y otras autoridades, durante la inauguración de España Original 2010.

Una Feria bianual que nace con el objetivo de mejorar su rentabilidad y competitividad en el mercado

Redacción: Paola Zafrilla

Sus Altezas Reales los Príncipes de Asturias inauguran en Ciudad Real la III edición de la Feria España Original

Los Príncipes refrendan la importancia de España Original

Del 11 al 13 de mayo, la localidad castellano-manchega de Ciudad Real acogió la celebración de la III edición de la Feria Nacional de las Denominaciones de Origen y Otros Productos Agroalimentarios de Calidad, España Original, superando con éxito todas las expectativas iniciales.

Una Feria eminentemente de negocios que confirmaba su importancia y calidad al contar con la presencia de Sus Altezas Reales los Príncipes Asturias el día de la inauguración.

Durante su visita, don Felipe de Borbón y la Princesa doña Leticia, recorrieron los seis pabellones de España Original para conocer de primera mano su sistema de trabajo, destacando la profesionalidad e innovación de esta Feria como instrumento clave a la

Con motivo de la celebración de la III edición de la Feria Nacional de las Denominaciones de Origen y Otros Productos Agroalimentarios de Calidad en Ciudad Real, el Grupo Multimedia de Comunicación La Cerca ha contado con **stand propio**. De este modo, del 11 al 13 de mayo, ha podido conocer y **analizar** el **presente** y el **futuro** de este sector en la región de la mano de los máximos **responsables** de las diferentes **figuras de calidad agroalimentaria** que existen en **Castilla-La Mancha**.

Una **Feria Nacional** inaugurada por **Sus Altezas los Príncipes de Asturias** que, a pesar de la **crisis económica**, ha superado con **éxito** todos sus indicadores, **incrementando** el número de **expositores**, **visitantes**, **contactos profesionales**, así como la presencia de **compradores nacionales e internacionales**, generando un importante **volumen de negocios** gracias a la puesta en marcha de **interesantes y eficaces herramientas** por parte de la **organización**, destacando la **Galería del Sabor Original**, el **Programa de Captación de Compradores Nacionales**, el **Centro de Negocios**, la iniciativa "**Contacte con...**", así como el **Buscador de Negocios**.

Como no podía ser de otro modo, **España Original** ha contado con la presencia de **productos agroalimentarios con certificado de calidad** como son la **Benjena de Almagro**, el **Queso Manchego**, la **Miel de La Alcarria**, el **Cordero Manchego**, así como el **Ajo Morado de Las Pedroñeras** y los **Aceites Montes de Toledo**, entre otros.

hora de impulsar la recuperación de la crisis en el sector agroalimentario, promoviendo la producción y generando posibilidades de expansión de estas empresas.

Durante su discurso, el Príncipe de Asturias reconocía el valor añadido que el sistema de gestión de España Original incorpora al sector agroalimentario, prestando especial

atención a la apertura de las pequeñas y medianas empresas en el mundo rural. Una Feria que, en su opinión, contribuye positivamente al desarrollo y progreso del país.

España Original se convierte en la Feria Nacional de negocios por excelencia para el sector agroalimentario

España Original supera con éxito las expectativas iniciales

Teniendo en cuenta que la industria agroalimentaria representa el 30% del Producto Interior Bruto industrial de Castilla-La Mancha, no es de extrañar que la Feria Nacional de las Denominaciones de Origen y Otros Productos Agroalimentarios de Calidad, a pesar de que tan sólo cuenta con tres ediciones de vida, se haya convertido en la actualidad en un evento de referencia obligada para el sector agroalimentario.

Según apuntaba el presidente de la Diputación Provincial de Ciudad Real, Nemesio de Lara, durante la entrevista concedida al Grupo Multimedia de Comunicación La Cerca, uno de los mayores atractivos de España Original reside en su carácter eminentemente comercial y de negocios. Una Feria bianual que nace por y para el sector agroalimentario, con el objetivo de mejorar su rentabilidad y competitividad en el mercado.

Además, la Feria Nacional de las Denominaciones de Origen y Otros Productos Agroalimentarios de Calidad se ha convertido en una herramienta indispensable para las pequeñas y medianas empresas del sector agroalimentario, teniendo en cuenta que gracias a esta Feria han podido presentar sus productos de calidad a un importante número de compradores internacionales, compartiendo espacio con las grandes marcas del mercado. Una circunstancia que, en la mayoría de los casos, no sería posible de otro modo.

De Lara destacaba que en esta edición se han superado inicialmente todos los indicadores de la Feria, augurando desde el primer día un éxito asegurado. En este sentido señalaba que el número de expositores se ha incrementado en un 8% con respecto a la edición anterior, contando con la presencia de 720 empresas procedentes de 45 provincias españolas, más del doble de las registradas en 2008.

Además, se ha producido un aumento en la presencia de



Sus Altezas Reales los Príncipes de Asturias, don Felipe de Borbón y doña Leticia, acompañados por el presidente de Castilla-La Mancha, José María Barreda, a su llegada a la III edición de España Original.

las empresas de Castilla-La Mancha en un 3%, en un 4% en el caso de las de Ciudad Real, y en un 11% en las del resto del país.

Según apuntaba De Lara, ha Feria ha permitido 71.040 contactos profesionales en su tercera edición, a una media de 23 diarios por expositor, lo que representa un 6,29% más que en la edición anterior, registrando un importante incremento en el número de compradores nacionales e internacionales de un 166%.

En relación al número de

visitantes profesionales, cabe destacar que España Original ha recibido a un 17,5% más que en 2008, frente a los no profesionales, con un descenso del 6,73%, acreditándose finalmente a más de 35.000 personas durante los tres días que ha durado España Original, lo que supone un 9,2% más que en 2008.

En cuanto a la presencia de compradores en la Feria, cabe destacar que han trabajado cerca de 2.000 personas, un 116% más que en la pasada edición, de los cuales 728

llegaron desde 51 países del mundo (506 gestionados por la organización), y 1.205 del propio país, lo que supone un incremento del 73,3% y del 115,8% respectivamente.

El espacio dedicado a España Original también ha crecido en su III edición, concretamente en un 4,14%, con un total de 20.000 metros cuadrados de superficie. Una circunstancia que han permitido la apertura de un nuevo pabellón, concretamente el número 6, bautizado con el nombre de Natura. →

La III edición de España Original ha superado con creces todas las expectativas previstas.



La UCLM acerca sus últimos avances científicos a las empresas agroalimentarias en España Original

Gracias al convenio firmado entre la **Universidad de Castilla-La Mancha (UCLM)** y la **Diputación Provincial de Ciudad Real**, los departamentos de I+D+i de las empresas agroalimentarias participantes en España Original, pudieron conocer los últimos avances científicos de la Universidad regional encaminados a mejorar los procesos de producción y comercialización de este sector.

De este modo, la UCLM, a través de la **Oficina de Transferencia de Resultados de Investigación (OTRI)**, llevó a cabo un proyecto pionero en la Feria, denominado "**Brokerage Events**", para establecer acuerdos bilaterales entre empresarios e investigadores de la UCLM.

El objetivo de estos encuentros no es otro que establecer un acercamiento entre el sector agroalimentario y la Universidad regional con el fin de evaluar una posible colaboración para el diseño de nuevos productos y la mejora de sus procesos, ofreciendo una asistencia tecnológica a las empresas del sector para incrementar su competitividad en el mercado.

Para facilitar estos acuerdos bilaterales, de una duración de entre 15 y 20 minutos cada uno de ellos, se puso en marcha la web **www.espanaoriginal.com**, un mes antes de que diera comienzo la Feria, incluyendo la oferta científico-tecnológica de la Universidad con el fin de cerrar previamente los encuentros y entrevistas con los expertos de la UCLM.

Además, durante la celebración de España Original, los profesionales del sector agroalimentario pudieron establecer contactos con los técnicos de la OTRI en el stand que la Universidad tenía instalado en el Pabellón Sol de esta Feria. Herramientas sin duda eficaces, que ayudaron a cerrar más de 30 contactos para el desarrollo de programas de innovación.



Stand de la Universidad de Castilla-La Mancha en España Original.

6.800 personas han podido conocer y catar en la Galería del Sabor un total de 430 productos de calidad diferentes

Herramientas de negocio de España Original

Con el objetivo de generar el mayor volumen posible de negocios, la Feria Nacional de las Denominaciones de Origen y Otros Productos Agroalimentarios de Calidad ha puesto a disposición de productores y compradores diferentes herramientas para conseguir sus objetivos comerciales y de promoción.

Entre ellas, el director de España Original, Manuel Juliá, destacaba el incuestionable éxito que ha conseguido la Galería del Sabor Original, una de las herramientas estrella de esta Feria. En este sentido, señalaba que durante la Feria ha recibido 6.800 visitas, un 7,93% más que en la pasada edición, ofreciendo un total de 430 muestras de productos preparados en condiciones óptimas para la cata, 62 de ellos ecológicos, lo que supone un incremento del 15% con respecto a 2008.

Según explicaba Juliá, se trata de un interesante espacio

que ofrece a los compradores la posibilidad de catar y conocer las principales características de los diferentes productos agroalimentarios.

Entre los productos más curiosos expuestos se encon-

traban las aceitunas enanas, el aceite de oliva full moon, jalea de pétalos de rosa, mermelada de violetas, así como ajo negro de Las Pedroñeras o queso de leche de oveja negra que pasta

sobre terreno volcánico.

Con el objetivo de impulsar el sector vitivinícola de Ciudad Real, la Feria contó con 29 marcas de vino de la provincia, con 58 botellas preparadas para el maridaje, den-

Manuel Juliá, director de España Original, durante un momento de la entrevista realizada en La Cerca Televisión. →





Miguelitos Ruiz.com



Mini Miguelitos



En el Centro de Negocios los compradores encontraron toda la información y ayuda necesaria durante su visita a la Feria

tro de la novedosa iniciativa denominada "Armonías".

Además, España Original contó un año más con el Programa de Captación de Compradores Nacionales, mediante el cual la organización contactó de forma personalizada con aquellos compradores nacionales seleccionados por su mayor capacidad de negocio, para desarrollar labores específicas y exclusivas de contacto telefónico, envío de documentación y acreditación directa, contando en esta edición con la presencia de 600 compradores, un 27% más que en la pasada edición.

En relación al programa "Contacte con...", destacaba que gracias a su puesta en marcha, expositores y compradores han podido organizar sus agendas un mes antes del comienzo de la Feria, a través de la web oficial www.espanaoriginal.com, concretando una fecha y un lugar para celebrar una reunión con los responsables de los productos objetivo seleccionados. En este sentido señalaba que antes de la Feria se confirmaron un total de 1393 citas, sin olvidar las 1.200 reuniones celebradas en los stands.

Otras de las herramientas de negocio de España Original son el Centro de Negocios, donde los compradores encontraron toda la información y ayuda necesaria durante su visita a la Feria, así como el Buscador de Negocios para facilitar a los interesados en la compra de productos, la selección precisa de sus objetivos, pudiendo acceder a este buscador desde la web oficial de España Original, así como a través de los ordenadores instalados en los diferentes pabellones del recinto ferial.

En relación a las actividades realizadas en la III edición de esta Feria cabe destacar la Cultura agroalimentaria; Muestras y degustaciones gastronómicas; Vender en el extranjero; Vender en España e Investigación y desarrollo.

Además, España Original ha acogido la celebración del I Congreso Nacional de Economía Agraria, así como distintas mesas redondas relacionadas con el sector agroalimentario.



Unas islandesas, en labores comerciales en España Original, posan en el Centro de Negocios ubicado en la Feria.

Capacidad de adaptación a las nuevas demandas

El consejero de Agricultura, José Luis Martínez Guijarro, durante la entrevista concedida al Grupo Multimedia de Comunicación La Cerca, ha destacado la buena salud del sector agroalimentario de Castilla-La Mancha señalando que "es una de las industrias que mejor está soportando la crisis económica".

En su opinión, los productos agroalimentarios que

cuentan con un certificado de calidad que garantiza la trazabilidad de los mismos desde el origen, han mantenido las ventas e incluso las han incrementado en algunos casos.

En este sentido apuntaba como claves del éxito el hecho de que estas industrias hayan sabido adaptarse a las nuevas demandas del mercado, así como la apuesta decidida que han realizado para incorporar en sus sistemas de producción y distribución las últimas tecnologías.

Martínez Guijarro se ha

referido además a las diferentes líneas de trabajo que está llevando a cabo la Consejería de Agricultura para consolidar y potenciar el sector agroalimentario de la región, destacando la importancia de la investigación, así como de la aplicación de los avances científicos a los procesos de producción y comercialización para incrementar la competitividad y comercialización de las empresas agroalimentarias de C-LM, para superar la asignatura pendiente de la internacionalización. ➔

El consejero de Agricultura, José Luis Martínez Guijarro, mostraba su satisfacción por el éxito de España Original.



La excelente relación calidad-precio de la Berenjena de Almagro mantiene su nivel de ventas durante la crisis

Hacia el sector hostelero

El presidente de la Asociación para la Promoción de la Indicación Geográfica Protegida (I.G.P) "Berenjena de Almagro", Juan Antonio Almansa, se ha referido a la incidencia que está teniendo la crisis económica en las ventas de este producto señalando que "a penas se ha dejado notar, alcanzándose cifras muy similares a las de años anteriores, por la excelente relación calidad-precio que ofrece al consumidor".

Según apuntaba, uno de los retos que persigue este Consejo Regulador es introducir la "Berenjena de Almagro" entre los establecimientos hosteleros para darle una mayor salida a este producto, aprovechando la innovación culinaria que se está llevando a cabo en estos momentos.

Entre las funciones del Consejo Regulador, Juan Antonio Almansa destacaba las labores de promoción, investigación y desarrollo de este producto, velando por la apli-



Las Berenjenas de Almagro constituyen uno de los productos en alza en Castilla-La Mancha.

cación del Reglamento de la I.G.P para evitar el fraude e incrementar su consumo.

Durante la entrevista destacaba además el carácter tradicional que predomina en los procesos de producción y dis-

tribución de la "Berenjena de Almagro". Un hecho que se traduce en la contratación de un importante número de jornales durante las campañas de recolección.

La zona geográfica de pro-

ducción incluye municipios de Albacete, Ciudad Real, Cuenca y Toledo, donde se cultiva la variedad autóctona de berenjena para conserva perteneciente a la especie "Solanum Melongena".

El Consejo Regulador de la D.O. Queso Manchego trabaja para acabar con el fraude en los mercados

Un año más, el "Queso Manchego" ha sido uno de los grandes protagonistas de España Original. Un producto típico de nuestra tierra, cuya exportación actual supone el 45% de la producción total, siendo Estados Unidos el mayor importador del mundo de este producto.

Durante la entrevista concedida al Grupo Multimedia de Comunicación La Cerca, el responsable de Organización y el director de Certificación de la Fundación del Consejo Regulador de la Denominación de Origen "Queso Manchego", Pedro Condés y Santiago Altares, respectivamente, coincidían a la hora de señalar el daño que está causando a este producto los casos de fraude que se están produciendo en el mercado, tanto nacional como internacional. "Es más complicado controlar esta situación en el extranjero, sobre todo en países de Latinoamérica, que dentro de España", añadía.

En este sentido denunciaban que muchos vendedores se aprovechan de que el queso que ofrecen ha sido elaborado en Castilla-La Mancha para hacer un uso indebido del término "manchego" y venderlo como si contara con esta Denominación de Origen, cuando "no todos los quesos que se elaboran en la región pueden considerarse manchegos", intentando confundir al consumidor a través de la utilización de figuras o símbolos alegóricos como molinos, Quijotes o Sanchos.

Para evitar caer en un fraude hay que tener en cuenta que el producto debe llevar incluidas las palabras "Queso Manchego" juntas. Otra importante apreciación es el hecho de que "el queso manchego tierno no existe", así que si se encuentran ante un producto de este tipo debe saber que no cuenta con ningún certificado de calidad.



Stand de la D.O. Queso Manchego ubicada en la feria de España Original.

La internacionalización de los productos agroalimentarios de Castilla-La Mancha sigue siendo una asignatura pendiente

Cordero Manchego: referente de calidad

La Fundación del Consejo Regulador de la Indicación Geográfica Protegida del “Cordero Manchego” ha participado un año más en España Original con el objetivo de promocionar este producto e incrementar su volumen de ventas. Según explicaba la responsable de promoción de esta Fundación, Yolanda García, una de las principales funciones del Consejo Regulador del “Cordero Manchego” consiste en vigilar que se cumplan todos los requisitos establecidos en el Reglamento, controlando que en los establecimientos donde se vende este producto se ofrezca auténtico cordero manchego para evitar posibles casos de fraude.

En relación a la crisis económica, Yolanda García señalaba que “al no tratarse de un producto de consumo diario, el descenso de las ventas se ha notado especialmente durante el pasado mes de diciembre, con algunas bajas entre los ganaderos más pequeños”.

Para afrontar esta situación, apuntaba que están trabajando de manera conjunta de la mano del Queso Manchego y de la Asociación AGRAMA, para conseguir superar la crisis económica con las mayores garantías de éxito.

Un producto artesano y natural de calidad

Durante la entrevista concedida al Grupo Multimedia de Comunicación La Cerca, el director Técnico de la Fundación de la Denominación de Origen “Miel de La Alcarria”, Alberto Sacristán, destacaba que España Original se ha convertido en el mejor escaparate de promoción para dar a conocer este producto e impulsar su internacionalización. Un hecho sin duda importante teniendo en cuenta que la internacionalización es una de las asignaturas pendientes de la “Miel de La Alcarria”, destacando en este sentido el trabajo que está realizando el Consejo Regulador para



La internacionalización es una de las asignaturas pendientes de la Miel de la Alcarria.

conseguir la introducción de esta miel en los diferentes mercados exteriores.

Según explicaba, se trata de un producto que está sometido a estrictos controles, en el origen y en el envasado, así como a diversas analíticas, para poder garantizar al consumidor un alimento con calidad certificada, con sus correspondientes etiquetas y contraetiquetas, para evitar posibles casos de fraude, ya que no toda la miel que se produce en esta zona puede considerarse “Miel de La Alcarria”.

El mejor ajo del mundo

El ajo morado de Las Pedroñeras ha sido otro de los productos estrella de la III edición de España Original.

Según apuntaba el presidente de la Fundación del Consejo Regulador de esta Indicación Geográfica Protegida, José Suárez, uno de los mayores problemas a los que deben enfrentarse en estos momentos es a la competencia desleal de países como China. En este sentido señalaba que “aunque sean más baratos,

jamás ofrecerán la misma calidad que los ajos morados de Las Pedroñeras”, denunciando el incumplimiento de las Leyes por parte de algunos países en cuanto a la venta de ajos se refiere. Para luchar contra esta situación, sostiene que la mejor arma es la calidad.

En su opinión, uno de los grandes objetivos que persigue el Consejo Regulador es incrementar el consumo doméstico del “Ajo Morado de Las Pedroñeras”, ya que en las cocinas de los restaurantes su uso está asegurado. ➔

El Ajo Morado de Las Pedroñeras se enfrenta en la actualidad a la competencia desleal de países como China.



S U S C R Í B A S E

Suscríbese a la revista
LA CERCA y reciba
cómodamente cada
número en su domicilio



www.lacerca.com

Cumplimentar en MAYÚSCULAS:

NIF/CIF:

Empresa:

Nombre:

Apellidos:

Domicilio:

Localidad:

Provincia: C.P.:

Teléfono:



También puede realizar su
suscripción en el teléfono
967 613 320

Fotocopie o recorte este cupón y envíelo junto al resguardo de la orden de transferencia a:

Importe de la suscripción por 12 números: **36€**

Forma de pago mediante ingreso en la cuenta:

CCM: 2105 1510 85 0142001590

Grupo de Comunicación La Cerca
Apartado de Correos 7014
02080 Albacete

La Asociación Interprofesional de la Carne de Caza comienza su andadura en la Feria España Original

La III edición de la Feria Nacional de las Denominaciones de Origen y Otros Productos Agroalimentarios de Calidad, España Original, ha sido testigo del nacimiento de "Asiccaza", la **Asociación Interprofesional de la Carne de Caza**.

Según explicaba su **presidente, Florencio Rodríguez**, durante la entrevista concedida al Grupo Multimedia de Comunicación La Cerca, se trata de una Asociación integrada por productores, comercializadores y distribuidores de carne de caza de España que en estos momentos se encuentra en trámites de homologación por parte del Ministerio de Medio Ambiente y Medio Rural y Marino, para convertirse en una Organización Interprofesional Agroalimentaria, sin ánimo de lucro.

Nace con el objetivo de defender los intereses comunes de los productores e industriales del sector de la carne de caza silvestre, promocionar y difundir sus productos y defender los intereses económicos de sus asociados.

Además, esta Asociación persigue mejorar la calidad de los productos en todos los procesos que intervienen en la cadena agroalimentaria. En este contexto se enmarca la primera Marca de Calidad de Carne de Caza de España, denominada "Calidaz", puesta en marcha en C-LM el pasado año 2009. Un sello de calidad que garantiza al consumidor el cumplimiento de todos los requisitos higiénico-sanitarios, desde la finca hasta el punto de venta, garantizando su trazabilidad.

Según señalaba, el sector cinegético supone una importante fuente de ingresos para las economías rurales de la región, produciendo más de 5.000 de las 20.000 toneladas de carne de caza que se generan en España, siendo la primera Comunidad Autónoma en el número de licencias de caza y la tercera en relación a los titulares de cotos, con 5.600 propietarios.



La industria de la caza también estuvo presente en la Feria. En la imagen stand de ASICCAZA.

La Denominación de Origen "Aceites Montes de Toledo" ampara a 42 empresas y a un total de 5.000 agricultores

Los "Aceites Montes de Toledo" se sitúan entre los mejores del mundo

Durante la entrevista concedida al Grupo Multimedia de Comunicación La Cerca, el gerente de la Fundación del Consejo Regulador de la Denominación de Origen "Aceites Montes de Toledo", Enrique García, se mostraba satisfecho con su participación en la III edición de España Original señalando que su presencia ha contribuido favorablemente a la promoción de este producto, así como al establecimiento de encuentros profesionales con los cerca de 2.000 compradores presentes en esta Feria Nacional.

Según explicaba, en el caso de los "Aceites Montes de Toledo", considerado por los expertos como uno de los mejores aceites del mundo, la internacionalización está consiguiendo en un alto porcentaje, teniendo en cuenta que el 45% de la producción total se destina a la exportación.

A pesar de que la crisis económica se ha dejado notar sensiblemente en su volumen de ventas, Enrique García señalaba que la producción se ha situado en el millón de litros en los últimos años.

Se trata de una Denominación de Origen que ampara a 5.000 agricultores y a un total de 42 empresas. Su zona de producción está situada en el interior de Castilla-La Mancha, ocupando las comarcas

del suroeste de la provincia de Toledo y del noroeste de la de Ciudad Real, con los Montes de Toledo como eje central, dentro de cuyos límites se encuentra el Parque Natural de Cabañeros. ■ **La Cerca**

El 45% de la producción del aceite de con D.O. Montes de Toledo se destina a la exportación.



para lo que
necesites



ESTAMOS /
aquí

Caja Rural de Albacete

para todo, para todos





AMISTADES

PELIGROSAS

El bosque y el fuego son amistades peligrosas y un mínimo descuido puede hacer que lo perdamos todo.



Si vas al bosque, lo más importante es que respetes las reglas:
no hagas fuego,
no tires colillas,
no hagas barbacoas
y no dejes botellas
o residuos que puedan
producir un incendio.



Castilla-La Mancha
Cúidala y Protégela del fuego.



www.jccm.es