

Maestranza Aérea de Albacete, pieza clave del Ejército del Aire

Unos Canadair apagaráegos, modelos LUD13, en estado de revisión en las instalaciones de la Maestranza Aérea de Albacete.

- El Plan de Acción Local y Autonómica generará 20.000 puestos de trabajo en Castilla-La Mancha
- Andrés Sánchez, presidente de la AECC en Albacete: "Sin investigación es imposible acabar con el cáncer"
- Fundación Familia, ejemplo de integración social de los enfermos mentales
- El Grupo La Cerca entrega sus Premios Solidarios 2009



ERNESTO MARTÍNEZ: "CONTAR
CON LA UCLM ES MOTIVO DE
ILUSIÓN COLECTIVA"



SERRANÍA DE CUENCA,
UN REGALO PARA LOS
SENTIDOS



CASTILLA-LA MANCHA ES EL
PRODUCTOR DE AZAFRÁN DE
MAYOR CALIDAD MUNDIAL

Liderando a los autónomos

www.opa.es

Servicios

- Asesoramiento Jurídico Gratuito
- Revista "La Gaceta del Autónomo"
- Ley Oficial de Protección de Datos
- Formación Continua Gratuita
- Convenios y Acuerdos con:
 - Entidades Bancarias
 - Telefonía
 - Entidades Aseguradoras
 - Solred, Cepsa

Delegación OPA Castilla-La Mancha:
Avda. Mas del Rivero, 17-L6 • 45004 TOLEDO
Telf.: 925 251 350 • sede.to@opa.es

Delegación Provincial OPA Albacete
C/ Obispo Tagaste, 31 • 02005 ALBACETE
Telf.: 967 610 503 • sede.ab@opa.es

Edita:
Grupo Multimedia de
Comunicación LA CERCA
C.I.F. B-02257749

Director General:
Manuel Lozano Serna

**Departamento de
Informática y Diseño Gráfico:**
Manuel Lozano García

**Departamento de Producción y
Vídeo:**
Antonio Saiz Herreros

Departamento de Marketing:
Francisco Fernández Plantón

Departamento de Redacción:
María Luisa García Moreno
Paola Zafrilla Navarro

Departamento de Administración:
Eva María Lozano García

Oficinas:
C/ Tesifonte Gallego nº 4 - 1º D y
c/ Fernando Poo nº 14
Apartado de Correos 7014
02080 ALBACETE
Teléfonos: 967613320 / 24
967550353 - Fax: 967550353
e-mail: lacerca@lacerca.com
Web: www.lacerca.com

Colaboradores:
Julio Virseda, Urólogo; José Mº
Roncero, presidente de la Unión de
Consumidores de Albacete; José
Francisco Roldán Pastor, Comisario
Jefe de Policía de Albacete.

**Maquetación, diseño e
impresión:**
Ideas Comunicación
c/ Tesifonte Gallego nº 4 - 1º D
Apartado de Correos 7014
02080 ALBACETE
Web: www.ideascomunicacion.com
e-mail: ideascomunicacion@ideas-
comunicacion.com
Teléfonos: 967613320 / 24
659793871 - Fax: 967550353

Fotografía:
La Cerca - Ideas Comunicación
JCCM - Luis Vizcaino

Prohibida la reproducción parcial o
total de la información facilitada en esta
revista sin consentimiento expreso y
por escrito de la empresa editora.
LA CERCA no se hace responsable
de las opiniones y manifestaciones
que sostienen sus autores sean o no
firmados. D.L. AB-335-1998



Manuel Lozano Serna



Especulación. Crack bursátil y boom de la construcción.

Si la década de 1920 se vivió como una era de prosperidad, la de 1930 se caracterizó por una profunda depresión económica, cuyas causas se hallaban en los desequilibrios de la década anterior, aunque su detonante fue el crack bursátil de 1929. Desde 1925 hasta 1929, el valor de las acciones cotizadas en la Bolsa de Nueva York pasó de 27.000 millones de dólares a 89.000 millones. Esta alza, paralela a la expansión industrial, estimuló la concesión de créditos para comprar acciones. A partir del 3 de septiembre de 1929, la bolsa se estancó, sin moderar el optimismo de los inversores.

De repente, el 24 de octubre, el famoso Jueves Negro, salieron a la venta más de doce millones de acciones con una demanda casi nula; el valor de los títulos cayó en picado. El día 28 fueron más de nueve millones los títulos ofertados, y treinta y tres millones al día siguiente. Las cotizaciones sufrieron una brutal caída, que no paró hasta 1933.

La principal causa del crack del 29 fue el abuso del crédito, provocado por la desaceleración del crecimiento y la ligera caída de los precios, que hizo que los capitales huyeran a la bolsa, que, a corto plazo, proporcionaba mayores beneficios. La compra de acciones fue estimulada por los denominados créditos a la vista (call loans), cuyas tasas de interés crecían a medida que aumentaba su demanda, de manera que sólo resultaban rentables si eran vendidas tan pronto como subían de valor. Así, la búsqueda de beneficios rápidos produjo un alud de ventas y el descenso de los índices bursátiles que hizo que todos los corredores e intermediarios pusieran también a la venta sus acciones, a fin de evitar una pérdida que les impidiera devolver los créditos que habían asumido. Como esto no se produjo, muchos bancos quebraron, arruinando a sus clientes depositarios.

No obstante, el crack del 29 no fue el causante directo de la gravísima depresión; los primeros síntomas de la crisis habían aparecido ya durante la primavera de 1929, y la deflación provocada por la caída de la demanda era una realidad desde 1927. Con todo, el crack bursátil marcó la conciencia del inicio de la crisis y fue un factor psicológico que agravó sus efectos.

El mecanismo de "bola de nieve" que provocó el desplome de la bolsa neoyorquina acabó afectando a todo el sistema financiero, que, a su vez, arrastró al conjunto de sectores. Las conexiones del capital internacional hicieron que la crisis se extendiera fuera de las fronteras de Estados Unidos y provocara una crisis internacional generalizada. El retraimiento de la inversión, la desaparición de multitud de empresas (109.371

entre los años 1929-1933), la contracción de la demanda y el consiguiente aumento de los stocks fueron el resultado directo.

La crisis tuvo un reflejo inmediato en la destrucción de millones de puestos de trabajo y en el empeoramiento de las ya difíciles condiciones de vida de los trabajadores. Así, Estados Unidos contabilizó 12,6 millones de parados (1933), el Reino Unido tres millones (1932) y Alemania seis millones de parados totales y casi ocho millones de parados parciales. Los bajos sueldos, el recorte del horario de trabajo (media jornada y, por lo tanto, medio sueldo) y el paro, con escasa o nula cobertura social, hundieron a millones de personas en la miseria. El masivo abandono de las áreas rurales provocó la creación de enormes barrios marginales en las grandes ciudades.

Los beneficiarios de rentas fijas vieron cómo éstas se evaporaban a causa de las devaluaciones, y multitud de pequeños y medianos empresarios se arruinaron debido a la caída de los precios. Todo ello arrastró, a su vez, a un gran número de profesionales liberales, que perdieron su clientela. Tampoco los funcionarios quedaron libres de las consecuencias de la crisis, sometidos a la continua congelación o reducción de sus sueldos con el fin de contener el gasto público.

No fueron menos importantes las consecuencias ideológicas que la crisis provocó. Los más castigados por los vaivenes de la economía vieron en las medidas de los regímenes totalitarios de la URSS (Stalin) o de Italia (Mussolini) el remedio a una situación para la que el sistema liberal-capitalista no parecía tener soluciones. El pesimismo social quedó reflejado en la producción de artistas como el pintor alemán George Grosz.

El agravamiento de una crisis que el "laissez faire" del liberalismo económico no era capaz de resolver mediante la clásica política deflacionista llevó a los diferentes gobiernos a intervenir de manera directa en la reconducción de sus economías. Las políticas adoptadas fueron desde las medidas neoliberales de las democracias occidentales (Estados Unidos, el Reino Unido) hasta el puro intervencionismo estatal de los regímenes totalitarios (Italia, Alemania, URSS).

Tras esta exposición de la crisis de los años 30 producida por una especulación bursátil sin precedentes, cabría preguntarse si no estamos asistiendo, especialmente en España, a algo parecido (con las salvedades correspondientes) a lo acontecido pero en este caso por el boom de la demanda de "ladrillo". Especulativa y compulsivamente, la construcción residencial en España ha servido de refugio a ahorradores e inversores durante las últimas décadas. ▣



Internet, el futuro de su empresa



MENCIÓN HONORÍFICA
DE CASTILLA-LA MANCHA
A SU LABOR SOLIDARIA

PREMIO



Tenga su propia
Página Web
y llegue a todos los rincones
del planeta

Encárguenos su
Vídeo Corporativo
y muestre al mundo sus
productos



967 613 320 • 967 613 324

www.lacerca.com • www.lacerca.tv • www.lacerca.es

c/ Tesifonte Gallego, 4 - 1º Derecha - 02002 Albacete



Número 91
Febrero 2010



Sociedad

- 6 El Grupo La Cerca entrega sus Premios Solidarios 2009.



Universidad

- 16 Ernesto Martínez: "Contar con la UCLM es motivo de ilusión colectiva".



- 24 Castilla-La Mancha es el productor de azafrán de mayor calidad mundial.



Economía

- 34 El Plan de Acción Local y Autonómica generará 20.000 puestos de trabajo en Castilla-La Mancha.



Medio Ambiente

- 40 Albacete, centro de atención mundial del clima y a la sostenibilidad.



Bienestar Social

- 50 Fundación Familia, ejemplo de integración social de los enfermos mentales.



- 60 Andrés Sánchez: "Sin investigación es imposible acabar con el cáncer".



Fuerzas Armadas

- 66 Maestranza Aérea de Albacete, pieza clave del Ejército del Aire.



Turismo

- 76 Serranía de Cuenca, un regalo para los sentidos.



Puntos de vista

- 33 Medicina y Humanidades: **Julio Antonio Virseda Rodríguez**, Jefe del Servicio de Urología del Hospital General Universitario de Albacete. ***El médico del mañana.***
- 49 Consumo y Sociedad: **José María Roncero Garrido**, Presidente de la Unión de Consumidores de Albacete. ***Una nueva sociedad es posible.***
- 75 Don Quijote como víctima de delito: **José Francisco Roldán Pastor**, Comisario Jefe de la Unidad de Coordinación Operativa Policial de la Comisaría de Policía. ***Tras la abdicación de Sancho.***

10 años



El Grupo La Cerca entrega sus Premios Solidarios 2009

Estos Premios reconocen la labor de personas, empresas e instituciones en pro de un mundo mejor

Redacción: Paola Zatrilla

La Fundación Castellano-Manchega de Cooperación y la Cruz Roja en Castilla-La Mancha: Premios Solidarios 2009

Premios Solidarios 2009

El pasado año 2003, el Grupo Multimedia de Comunicación La Cerca institucionalizaba sus Premios Solidarios para poner en valor las políticas sociales y de igualdad llevadas a cabo por las instituciones públicas y privadas de Castilla-La Mancha, así como por los particulares cuya solidaridad y conciencia social para con los demás, constituye un elemento digno de elogio y reconocimiento.

En cuanto a las instituciones o personas premiadas en las seis ediciones celebradas anteriormente cabe destacar que, en la I Edición, los galardonados fueron la Consejería de Bienestar Social de la Junta de Comunidades de Castilla-La Mancha y ASPRONA (la Asociación para la Atención a Personas con Discapacidad Intelectual).

En la II Edición, los protagonistas de estos Premios Solidarios fueron los Operativos

Por séptimo año consecutivo, el **Grupo Multimedia de Comunicación La Cerca** hacía entrega de sus **Premios Solidarios 2009**, poniendo una vez más en valor el trabajo realizado, de manera desinteresada y altruista, por parte de particulares e instituciones públicas y privadas en nuestra región. En esta ocasión, los premiados han sido la **Cruz Roja en Castilla-La Mancha** y la **Fundación Castellano-Manchega de Cooperación**, por el fomento de políticas sociales y de igualdad, basadas en la cooperación y la solidaridad. El **presidente del Patronato de la Fundación, Fernando Lamata**, y la **presidenta de la Cruz Roja en la región, Manuela Cabero**, fueron los encargados de recoger este galardón en nombre de las instituciones que representan.

Una cita con la **solidaridad** a la que asistieron autoridades políticas, militares y civiles, así como responsables del tejido asociativo de Albacete y demás sectores representativos de la sociedad albaceteña.

En esta ocasión, los galardonados recibieron una placa conmemorativa del acto, una navaja realizada de manera artesanal por el **maestro Manuel Fernández Panadés**, así como una pintura al óleo, obra del **pintor Ricardo Avendaño**, con motivos alusivos a cada una de las instituciones premiadas.

La gala de entrega de los **Premios Solidarios 2009** estuvo amenizada por las actuaciones musicales del **Coro Universitario de Albacete** y del **cantautor flamenco, Manuel Gerena**, encargado de cerrar el acto.

Españoles destacados en Misiones de Paz y Ayuda Humanitaria de las Fuerzas Armadas Españolas, y el Instituto de la Mujer de Castilla-La Mancha.

El Ayuntamiento de Alba-

cete y COCEMFE-FAMA (la Federación de Asociaciones de Discapitados Físicos de Albacete), fueron los premiados en la III edición, mientras que en la IV, el turno le llegó a

AMIAB (la Asociación de Discapitados Físicos de Albacete) y al Doctor Julio Virseda.

En la V Edición, los Premios Solidarios fueron a parar

Manuel Lozano: “La sociedad debe luchar para conseguir una igualdad social y un desarrollo humano sostenible”

a manos de la Asociación Española Contra el Cáncer de la Provincia de Albacete y a la Obra Social y Cultural de Caja Castilla-La Mancha.

En la pasada edición, y coincidiendo con el X Aniversario del Grupo Multimedia de Comunicación La Cerca, los galardonados fueron José María Barreda, el presidente de Castilla-La Mancha, y la Universidad regional.

En la VII edición, los galardonados han sido la Fundación Castellano-Manchega de Cooperación y la Cruz Roja en Castilla-La Mancha. Un claro ejemplo de solidaridad y humanidad y todo un referente de entrega y lucha en la defensa de unos ideales justos y honestos para conseguir un mundo más igualitario.

Los galardonados recibieron una placa conmemorativa del acto, una navaja fabricada de manera artesanal por el maestro Manuel Fernández Panadés, grabada con el nombre de la institución premiada, así como una pintura al óleo realizada de manera especial por el pintor castellano-manchego, Ricardo Avendaño, con motivos alusivos a cada una de las instituciones premiadas.

La gala de entrega de los Premios Solidarios 2009 estuvo amenizada por las actuaciones musicales del Coro Universitario de Albacete y del cantautor flamenco Manuel Gerena, encargado de cerrar el acto.

Una cita con la solidaridad a la que no faltaron representantes del mundo de la política como la alcaldesa de Albacete, Carmen Oliver, el delegado de la Junta en Albacete, Modesto Belinchón, la portavoz del Grupo Municipal del Partido Popular, Carmen Bayod y la vicepresidenta tercera de la Diputación Provincial de Albacete, Nieves García, entre otros.

La gala contó además con la presencia del Coronel Jefe de la Base Aérea de Los LLanos y de la Maestranza Aérea de Albacete, Francisco Javier Gómez y Juan Antonio Navarro, respectivamente, así como con representantes de la Universidad, el mundo judicial y el tejido asociativo y empresarial de Albacete.



Manuel Lozano Serna, director General del Grupo Multimedia de Comunicación LA CERCA, durante su intervención.

“Solidaridad, justicia social y sacrificio”

Durante su intervención, el director general del Grupo Multimedia de Comunicación La Cerca, Manuel Lozano, señalaba que “una sociedad es más importante cuando en ella predominan la justicia social, la educación en valores, así como el respeto hacia los demás, y sobre todo cuando no existen barreras que impidan el desarrollo personal”.

En su opinión, toda sociedad que se precie debe luchar

para conseguir una igualdad social, sin embargo “estamos a años luz de conseguirla”. En este sentido recordaba que 1.500 millones de personas no tienen acceso a agua potable y más de 5 millones mueren al año por deshidratación y deficiencias en la calidad del agua.

Lozano hacía referencia a las injusticias sociales que se producen a diario en los países más desfavorecidos para destacar la labor tan importante que, de manera desinteresada, realizan instituciones como la Fundación Castellano-Man-

chega de Cooperación y la Cruz Roja en C-LM.

En su discurso destacaba la filosofía de vida de los galardonados, basada en un trabajo altruista y solidario con los más necesitados, así como los valores que representan, “imprescindibles a la hora de conseguir un desarrollo humano sostenible”, como son: “el trabajo y el gusto por las cosas bien hechas, la excelencia y la calidad en las acciones, la constancia, la voluntad, el sacrificio, la solidaridad, la justicia social y la solidaridad”.

El cantante Manuel Gerena durante su actuación en la gala de los Premios Solidarios 2009.



“Este Premio es un estímulo para seguir trabajando, pensando y actuando por los menos favorecidos”

Uno de los galardonados en la VII edición de los Premios Solidarios 2009 del Grupo Multimedia de Comunicación La Cerca ha sido la Fundación Castellano-Manchega de Cooperación. El presidente de su Patronato y consejero de Salud y Bienestar Social, Fernando Lamata, fue el encargado de recoger este galardón.

“Recibir este premio es un estímulo para seguir trabajando, pensando y actuando por los menos favorecidos, y para seguir extendiendo la solidaridad, cariño, afecto y compromiso de los castellano-manchegos allí donde nos necesiten”, añadía.

En su discurso, Lamata reiteraba el compromiso del Gobierno regional en materia de cooperación internacional, apelando a la solidaridad de todos los castellano-manchegos para seguir ayudando a las personas que más lo necesitan, como es el caso de los afectados por el terremoto de Haití. En este sentido apuntaba que, “C-LM es la comunidad autónoma de España que más dinero destina a cooperación internacional, financiando en los últimos años más de 1.700 proyectos, 6 de ellos en Haití en 2009”.

Lamata agradecía la labor de los 4 bomberos de la región, dos de ellos de Albacete, que salieron de inmediato en el primer grupo de profesionales para ayudar en labores de rescate, asegurando que el Gobierno regional seguirá enviando ayuda a la zona afectada por el terremoto gracias al “dinero solidario” que conforma el fondo para ayuda de emergencia de la Junta, que asciende a 4 millones de euros. En lo que respecta a la reconstrucción del país caribeño, el Fondo Castellano-Manchego de Cooperación será el encargado de canalizar todos los recursos económicos recibidos durante los próximos meses y repartirlo entre las distintas ONGD de la región para ayudar en este proceso. “Debemos tomar conciencia para cambiar el mundo”, añadía.



En los últimos años C-LM ha financiado más de 1.700 proyectos, 6 de ellos en Haití en 2009.

La Fundación permite realizar iniciativas solidarias de gran envergadura que, de manera individual, serían impensables

Historia de la Fundación Castellano-Manchega de Cooperación

En esta VII Edición de los Premios Solidarios que organiza el Grupo Multimedia de Comunicación La Cerca se ha querido premiar a la Fundación Castellano-Manchega de Cooperación, por su labor en pro de los colectivos y pueblos más desfavorecidos.

En Castilla-La Mancha se promulgó la Ley 3/2003, de 13 de febrero, de Cooperación Internacional para el Desarrollo, en la que se preveía, en su artículo 11, la creación del Fondo Castellano-Manchego de Cooperación y establecía que su forma jurídica fuera la de Fundación.

La Fundación Castellano-Manchega de Cooperación financia proyectos de cooperación internacional para el desarrollo en los sectores de infraestructuras y servicios sociales básicos, derechos humanos, sector económico y medioambiental, entre otros, así como

proyectos de emergencia y acción humanitaria y actividades de sensibilización y educación para el desarrollo.

También se ha empezado a llevar a cabo alguna experiencia concreta de estrategias de

codesarrollo, potenciando especialmente las actuaciones coordinadas entre asociaciones de inmigrantes y agentes de cooperación de C-LM, confiando en la capacidad de innovación y de superación para

erradicar los efectos perversos de un sistema económico injusto como son el subdesarrollo, la marginación, la exclusión y el deterioro medioambiental, que ponen en peligro nuestra propia supervivencia.

Fernando Lamata, presidente del Patronato de la Fundación Castellano-Manchega de Cooperación y Consejero de Salud y Bienestar Social de C-LM, recibió de Carmen Oliver, alcaldesa de Albacete, el Premio Solidario 2009.



Más de dos millones de personas participan y son beneficiarios de la labor de la Obra Social de CCM cada año gracias a la confianza de nuestros clientes

invertir en futuro



- Becas Erasmus
- Becas de posgrado y de investigación
- Premios CCM a los mejores expedientes y proyectos fin de carrera
- La llamada del agua, programa de sensibilización medioambiental para escolares
- Speak English with CCM
- Bachillerato Internacional
- Parque de Educación Vial

invertir en sonrisas



- Programas de integración social y laboral para discapacitados y colectivos en riesgo de exclusión social
- Tratamiento y prevención de enfermedades
- Ayuda y prevención en drogodependencias
- Inmigración
- Ocio y deporte con discapacitados intelectuales
- Cooperación Internacional y Emergencias Humanitarias
- Programas de apoyo al voluntariado

invertir en talento

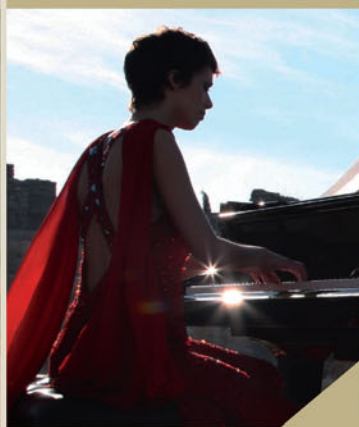

- Exposiciones artísticas y didácticas
- Ciclos de Conferencias
- Ópera con CCM
- Música con CCM
- Publicaciones
- Premio de Novela Histórica Alfonso X El Sabio
- Premios y certámenes artísticos y literarios
- Programa de apoyo al deporte base
- Centros Culturales

invertir en amigos



- Encuentros con la Naturaleza
- Proyectos de Medio Ambiente
- Introducción a la Informática y Nuevas Tecnologías para mayores
- Viajes Culturales
- Actividades Deportivas y Tiempo libre para jóvenes y familias
- Vacaciones con la Caja
- Centros de Mayores

invertir para
compartir



www.ccm.es

Desde 2005 la Fundación ha invertido 8 millones de euros en 109 proyectos de Cooperación y 12 ayudas humanitarias

Fondo Castellano-Manchego de Cooperación

Los Fondos de Cooperación nacieron con la intención de ser un instrumento al servicio de los municipios que dedican una parte de sus presupuestos a la solidaridad y la cooperación, ofreciendo a sus miembros la posibilidad de trabajar conjuntamente, propiciando así iniciativas de mayor envergadura de las que podrían acometer cada entidad de forma individual.

Para las Organizaciones No Gubernamentales de Desarrollo (ONGD) y las asociaciones que desarrollan proyectos de cooperación al desarrollo, estos Fondos tienen la ventaja de ser una alternativa a la dispersión de pequeñas convocatorias de ayuntamientos, con criterios de financiación y de gestión diferentes, ya que establecen criterios y bases de convocatorias comunes.

El Fondo aglutina fondos económicos de los Ayuntamientos, Diputaciones Provinciales, Junta de Comunidades, empresas, particulares y otras entidades públicas o privadas de Castilla-La Mancha para la puesta marcha de iniciativas conjuntas de cooperación al desarrollo.

Voluntariado

El voluntariado es uno de los pilares fundamentales sobre los que la Fundación asienta su trabajo promoviendo y potenciando el voluntariado en C-LM mediante las siguientes líneas de actuación: información, formación y mediación, poniendo en contacto a personas que quieren ser voluntarias con programas que solicitan su apoyo.

La Fundación Castellano-Manchega de Cooperación se constituye así como un motor de solidaridad, con una dimensión exterior, a través de la financiación de numerosos proyectos de cooperación internacional para el crecimiento, y una dimensión interior, con el fomento de la actividad voluntaria en la región, promoviendo la defensa del interés general de todos sus ciudadanos.



La Fundación presta ayuda en lugares de América del Sur, Centroamérica y Caribe, África del Norte y Oriente Medio, así como en África Subsahariana. Foto: Escuela en sudamérica con participación de la Fundación.

Prioridades geográficas y proyectos de la Fundación

La Fundación trabaja en países de Índice de Desarrollo Humano bajo o medio. La concentración de esfuerzos en un número limitado de países posibilita la continuidad en el trabajo y un mayor impacto de las actuaciones, principalmente en lugares de América del Sur, Centroamérica y Caribe, África del Norte y Oriente Medio, así como en África Subsahariana.

Uno de los principales objetivos de la Fundación es promover la mayor participación posible, estimulando la colaboración ciudadana para erradicar la pobreza.

Los proyectos que tienen verdadero impacto en las comunidades donde se ponen en marcha, generando desarrollo y bienestar, son caros, por lo que es necesario sumar pequeñas cuantías de diversas procedencias para convertirlas en actuaciones eficaces.

Desde el año 2005, la Fundación ha realizado 109

proyectos de cooperación y 12 ayudas humanitarias, invirtiendo algo más de 8 millones de euros. En 2010, se pondrá en marcha una nueva convocatoria por valor de 2,1 millones de euros para que las ONG de la región puedan presentar sus proyectos y ayudar a los países más pobres.

Además, la Fundación realiza al año una gran campaña de sensibilización para concienciar a los ciudadanos de la realidad que se vive en otros lugares del planeta y lo necesaria que es su colaboración.

Una familia procedente del pueblo Zhong He Cun, es fotografiada en su tienda en un asentamiento para supervivientes del terremoto del día 12 de mayo de 2008 en China.





Recorre nuestros caminos

Adéntrate en nuestros paisajes y pueblos. Descubre nuestras gentes y costumbres



DIPUTACIÓN DE ALBACETE

“No somos la región más rica de España pero sí somos la que primero responde cuando se hace un llamamiento”

Solidaridad y altruismo

La Cruz Roja en Castilla-La Mancha ha sido galardonada con el Premio Solidario 2009 que concede el Grupo Multimedia de Comunicación La Cerca, en su VII edición.

Su presidenta, Manuela Cabero, fue la encargada de recoger esta distinción.

En la actualidad, coordina las 62 asambleas locales que Cruz Roja tiene en la región y su solidaridad le lleva incluso a desplazarse a aquellos lugares donde la asistencia sanitaria y la ayuda humanitaria es necesaria. Recientemente, en representación de todos los voluntarios que trabajan en la Asociación, recogió la Medalla de Oro de C-LM que entrega el Gobierno regional.

Durante su discurso, Manuela Cabero destacaba la importancia y el prestigio que con los años ha conseguido Cruz Roja a nivel internacional. Según explicaba, se trata de una institución, con 150 años de antigüedad, que forma parte de un movimiento global como es el de la Cruz Roja y la Media Luna Roja,



Manuela Cabero, presidenta de Cruz Roja en C-LM, recibió el Premio Solidario 2009 de manos de Manuel Pérez Castell, diputado del PSOE por Albacete.

aglutinando en la actualidad a 189 países. “Llevamos mucho tiempo compartiendo con los menos favorecidos sus anhelos, sufrimientos y esperanzas”, añadía.

En C-LM y en el resto del país sostiene que “los voluntarios cada vez están más cerca de las personas”.

Según apuntaba Manuela Cabero “los castellano-manchegos somos especialmente solidarios. No somos la comunidad más rica de España, pero sí somos la que primero responde cuando se hace un llamamiento”.

En su intervención agradecía al Gobierno regional todas

las oportunidades que ha brindado a la Cruz Roja cada vez que la institución ha puesto un proyecto sobre la mesa.

También felicitaba a La Cerca y al resto de medios de comunicación por informar y concienciar a la población, ya que “sólo existen los problemas que se pueden ver”. →

“Sois el espejo en el que nos debemos mirar y un ejemplo a seguir para todas las administraciones”

Durante su discurso, la alcaldesa de Albacete, Carmen Oliver, destacaba la labor realizada por la Fundación Castellano-Manchega destacando los proyectos tan importantes que realizan en los países menos favorecidos gracias a la “solidaridad castellano-manchega”. Una institución pública que trabaja con recursos públicos, por lo que “este reconocimiento es extensible a todos los castellano-manchegos”.

La alcaldesa reconocía además el trabajo desinteresado y altruista que desempeña la Cruz Roja en Castilla-La Mancha, destacando el papel de los voluntarios. En su opinión, “los voluntarios honran la vida al poner su tiempo al servicio de los demás, desde lo local hasta lo global, atendiendo tanto las necesidades de un municipio, como las de los países necesitados”.

“Sois espejos en los que la sociedad nos debemos mirar y ejemplo para que desde las distintas administraciones, desde las políticas municipales a las mundiales, nos marquemos como eje prioritario la atención a las personas”, añadía.

Carmen Oliver destacaba además, la necesidad de cambiar, a nivel mundial, “un sistema productivo económico que ha sido injusto”. Según apuntaba, “también en la solidaridad, si vamos juntos, llegamos a más sitios”.

Como alcaldesa de Albacete, agradecía una vez más a los premiados, la labor que realizan a favor de las políticas de cooperación internacional, priorizando a las personas que más lo necesitan, sobre todo en tiempos de dificultades económicas como en los que estamos actualmente.



Carmen Oliver, alcaldesa de Albacete, durante su intervención en los Premios Solidarios 2009.



PROGRAMACIÓN & CENTENARIO 2010

ACTIVIDADES DEL III CENTENARIO
DE LA CONFIRMACIÓN DE LA
FERIA DE ALBACETE

ACTUACIONES MUSICALES

JARABE DE PALO 2009
NANCY FABIOLA HERRERA 2009
PERSEFONE 2009
ANTOLOGÍA DE LA ZARZUELA 2009
CORO GOSPEL 2009
LA OREJA DE VAN GOGH 2009
BALLET DE VÍCTOR ULLATE
Y ORQUESTA SINFÓNICA DE MURCIA 2009

IGNACIO ENCINAS ENERO 2010
THE SUNDAY DRIVERS ENERO 2010
VÍCTOR MANUEL FEBRERO 2010
PASIÓN VEGA MARZO 2010
JOSÉ FERRERO
Y LA CAPILLA ANTIGUA DE CHINCHILLAMA MARZO 2010
JOSÉ MERCÉ MARZO 2010
FESTIVAL MÚSICA LOCAL MARZO 2010

DIANA NAVARRO ABRIL 2010
**CONCIERTO JÓVEN MÚSICA POR
EL III CENTENARIO** ABRIL 2010
BALLET NACIONAL RÚSO
Y ORQUESTA SINFÓNICA DE ALBACETE MAYO 2010
RECITAL LÍRICO JUNIO 2010
MUSICAL MAMMA MIA! JUNIO 2010
CONCIERTO ROCK JUNIO 2010/AGOSTO 2010

ACTOS CULTURALES

EXPOSICIÓN **FOTOGRAFÍA ANTIGUA FERIA** 2009
CARTELES TAURINOS ARCHIVO HISTÓRICO PROVINCIAL 2009
RINCONES RECINTO FERIAL ITINERANTE PROVINCIA 2009/2010
EXPOSICIÓN **FOTOGRAFÍA FERIA DE ALBACETE**
ALARIS Y ALTARIA RENFE TRAYECTO MADRID-VALENCIA-ALICANTE-CASTELLÓN 2009
EXPOSICIÓN **25 HORAS DE FERIA** 2010
EXPOSICIÓN **NAVAJAS III CENTENARIO**
**MERCURIO Y LAS MUSAS CARTELES DE
FERIA** MUSEO DE HISTORIA DE VALENCIA, JULIO 2010, Y ALBACETE SEPTIEMBRE 2010
REEDICIÓN LIBRO CARTELES 2010

EDICIÓN DE LIBROS DE FERIA 2008/2009 y 2010
ESTUDIO FAMILIAS ALBACETENAS
UNIVERSIDAD 2010
AGENDA ESCOLAR 2009/2010 CENTRO DE PROFESORES
2009/2010
LIBRO DE PEÑAS Y GRUPOS 2010
EXPOSICIÓN **LA MODA Y LOS CLÁSICOS** 2010
EXPOSICIÓN NACIONAL DE MINIATURAS **A ESCALA** MARZO 2010
**CONCURSO LITERARIO PARA JÓVENES III
CENTENARIO**
EXPOSICIONES FOTOS FERIA **EL MUSEO VA POR BARRIOS** 2010

PREMIO EXTRAORDINARIO **III CENTENARIO X BIENAL DE
PINTURA CIUDAD DE ALBACETE**
PROGRAMA JOVEN PILLAS POR EL III CENTENARIO
PROGRAMA VERANO JOVEN DEL III CENTENARIO
EXPOSICIÓN **ALBACETE**
UN MUNICIPIO, UNA FERIA 2010/2011
EXPOSICIÓN **FERIA DE LA NOSTALGIA** 2010/2011

CONVENCIONES, JORNADAS Y CONGRESOS

REGIONAL DE GASTRONOMÍA 2009
CONVENCIÓN NACIONAL DE CÁMARAS DE COMERCIO 2009
INTERNACIONAL CAMBIO CLIMÁTICO Y SOSTENIBILIDAD FEBRERO 2010
ÁSAMBLEA NACIONAL DE TEATROS DE ÓPERA FEBRERO 2010
NACIONAL DE JÓVENES EMPRESARIOS MARZO 2010
INTERNACIONAL DE CUCHILLERÍA & KNIFE SHOW MAYO 2010
FÓRUM FERIA DE ALBACETE ABRIL 2010

JORNADAS FERIAS COMERCIALES INTERNACIONALES 2010
ENCUENTRO ASOCIACIONES DE DISCAPACITADOS JUNIO 2010
ENCUENTRO ASOCIACIONES DE PERSONAS MAYORES JUNIO 2010
ENCUENTRO PROVINCIAL DE UNIVERSIDADES POPULARES 2010
CONGRESO INTERNACIONAL DE ESCUELAS TAURINAS SEPTIEMBRE 2010
**CONGRESO INTERNACIONAL SOBRE PLANTAS
MEDICINALES** SEPTIEMBRE 2010

FERIA DE TEATRO DE CASTILLA LA MANCHA

ESPECTÁCULOS CONTEMPORÁNEOS DE TEATRO, TEATRO-DANZA, TEATRO FÍSICO, TEATRO VISUAL,
JORNADAS, ENCUENTROS, ESTUDIOS, PUBLICACIONES Y FOROS ABRIL 2010

ELEMENTOS CONMEMORATIVOS

**15 ESCULTURAS DE NAVAJAS DE ARTISTAS
LOCALES** ITINERANCIA POR DIVERSAS CIUDADES 009/2010
5 FUENTES III CENTENARIO DE LA CONFIRMACIÓN 2009/2010
MEDIANERAS CON MOTIVOS FERIALES 2009/2010

MONUMENTO A ISABEL DE PORTUGAL
MONUMENTO A FRANCISCO JARREÑO
ESCULTURA ECUESTRE
ESCULTURA DE ANTONIO LÓPEZ

EVENTOS CONMEMORATIVOS

ENGALANAMIENTO DE EDIFICIOS, FAROLAS Y BALCONES MARZO 2010/SEPTIEMBRE 2010
INSTALACIONES URBANAS TÚ HACES LA FERIA AGOSTO/SEPTIEMBRE 2010
ESPECTÁCULO AUDIOVISUAL LUX ALBACETE JUNIO/SEPTIEMBRE 2010

OBRAS E INFRAESTRUCTURAS

PASEO DE LOS PLANETAS PARQUE LINEAL
CENTRO DE RECEPCIÓN DE TURISTAS DEPÓSITOS FIESTA DEL ÁRBOL
CENTRO DE INTERPRETACIÓN DEL AGUA DEPÓSITOS FIESTA DEL ÁRBOL
MIRADOR DE LA CIUDAD DEPÓSITOS FIESTA DEL ÁRBOL
MEJORAS RECINTO FERIAL ILUMINACIÓN, TELECOMUNICACIONES, MOBILIARIO Y ADOQUINADO
BARRIO FERIA ILUMINACIÓN, ACERADO, ASFALTADO, MOBILIARIO URBANO



PREMIO PROMOCIÓN TURÍSTICA PREMIO STAND III CENTENARIO;
MEJOR OFERTA TURÍSTICA 2009 FERIA DE TURISMO DE ANDALUCÍA
LA MEJOR FIESTA DE ESPAÑA EN LA ENCUESTA DE LA WEB DE
TELECINCO, LA FERIA DE ALBACETE SE HA HECHO CON EL PRIMER PUESTO
CON MÁS DE UN MILLÓN DE VOTOS 2009
PREMIO SAN JUAN FEDERACIÓN DE EMPRESARIOS DE ALBACETE 2009

**FERIA DE ALBACETE DEL 7 AL 17 DE SEPTIEMBRE
DECLARADA DE INTERÉS TURÍSTICO INTERNACIONAL**

Cruz Roja: “Humanidad, imparcialidad, neutralidad, unidad independencia, carácter voluntario y universalidad”

Cruz Roja Española

Desde 1864, a partir de la adhesión al I Convenio de Ginebra, Cruz Roja Española empieza a formar parte de una de las instituciones de cooperación y voluntariado más grandes del mundo como es la Cruz Roja y la Media Luna Roja, formando la Cruz Roja Internacional.

En nuestro país, se organiza bajo los auspicios de la Orden Hospitalaria de San Juan de Jerusalén y en 1864 es declarada “Sociedad de Utilidad Pública”.

Su evolución ha sido siempre una constante adaptación a los problemas y a las necesidades sociales que han ido produciéndose.

En una primera etapa, su actuación estuvo centrada en intervenciones humanitarias solo en caso de conflicto armado. Así, en 1870 prestó ayuda humanitaria en la guerra franco-prusiana, y en 1872 actuaba por primera vez directamente en la tercera guerra carlista.

A raíz de los conflictos bélicos en África en 1918, se produce una fuerte expansión de sus centros sanitarios, llegando a sumar cerca de 36 hospitales. De 1936 a 1939, durante la Guerra Civil Española, y una vez finalizada, realizó una importante actividad.

Gracias a la experiencia adquirida durante la guerra, en la actualidad se emplea en la intervención ante los desastres en todo el país.

Cruz Roja es una Organización No Gubernamental (ONG) sin ánimo de lucro, cuyo principal fundamento es su carácter voluntario. De este modo, la mayoría de las personas que trabajan lo hacen de manera gratuita, ofreciendo su tiempo y profesionalidad a los demás de un modo altruista. Una participación voluntaria cooperativa que trata de lograr un mayor nivel de humanización a través de la cooperación entre los distintos actores y factores sociales.

Humanidad, imparcialidad, neutralidad, independencia, carácter voluntario, unidad y universalidad son sin duda las palabras que mejor definen sus fundamentos.



Siempre al servicio de la ciudadanía; en la imagen técnicos de Cruz Roja prestando auxilio a un obrero tras un accidente.

Cruz Roja en C-LM

La Cruz Roja funciona en Castilla-La Mancha como una demarcación territorial, con presencia en las cinco provincias de la región, cumpliendo con las premisas nacionales establecidas.

Sus principales activos son la difusión y defensa de los derechos humanos, así como la incorporación, como voluntarios, de todas aquellas personas que deseen comprometerse de una manera solidaria con los que sufren.

Gracias al trabajo del voluntariado, entre los que se encuentran profesionales de la salud y de la educación, es posible llevar a cabo distintas actuaciones que mejoran la vida de muchas personas.

En Castilla-La Mancha, Cruz Roja realiza una importante asistencia social a las personas mayores y promueve la integración de los colectivos de inmigrantes y gitanos en el marco laboral, facilitando su acceso a un puesto de trabajo, independientemente del color de su piel.

La Institución trabaja también con los más jóvenes a través de Cruz Roja Juventud. Su acción transformadora se dirige a atender a la población infantil y juvenil más vulnerable, favoreciendo y potenciando su desarrollo integral y su autonomía personal, a través de una metodología educativa y participativa. En nuestra región, desarrolla proyectos con actividades sobre salud y calidad de vida, igualdad de oportunidades, voluntariado, participación y educación no formal. **La Cerca**

Cruz Roja trabaja también con los más jóvenes a través de Cruz Roja Juventud.



para lo que
necesites



ESTAMOS /
aquí

Caja Rural de Albacete

para todo, para todos





Ernesto Martínez Ataz,
rector de la Universidad de
Castilla-La Mancha

**“Es necesario apostar
por la Investigación,
el Desarrollo y la
Innovación”**

Redacción: Paola Zafrilla

La UCLM está preparada para adaptarse en tiempo y forma a las exigencias del Espacio Europeo de Educación Superior

Plan Bolonia: un nuevo modelo educativo

En los 25 años de vida de la Universidad de Castilla-La Mancha el papel de la institución académica ha sido determinante en el desarrollo de la región. Han sido muchos los logros alcanzados, sin embargo todavía queda un largo camino por recorrer.

Entre los objetivos más inmediatos, el rector de la Universidad de Castilla-La Mancha, Ernesto Martínez Ataz, destacaba la adaptación de todas las titulaciones al Plan Bolonia para ser reconocidas en todo el ámbito europeo, contando para ello con un marco de titulaciones de Grado, Postgrado y Doctorado igual al del resto de la Unión Europea.

La puesta en marcha de nuevas titulaciones académicas y la adaptación de las existentes al Espacio Europeo de Educación Superior (EEES), conforme a la nueva realidad

El rector de la Universidad de Castilla-La Mancha, Ernesto Martínez Ataz, ha explicado el proceso de adaptación al **Espacio Europeo de Educación Superior** que está llevando a cabo la institución académica a nivel regional, así como los principales cambios que se producirán en las aulas a partir del **curso 2010/2011** con la entrada del **Plan Bolonia**. En total serán 45 los grados que se van a poner en marcha en la **Universidad de CLM** el próximo curso académico, además de nuevas titulaciones como la de **Farmacia** en el **campus de Albacete**, **Medicina en Ciudad Real** o **Arquitectura en Toledo**.

Este nuevo **modelo educativo europeo** fomentará la **movilidad internacional** e implicará cambios en el **método pedagógico**, adaptados a la naturaleza de las **titulaciones**. En este sentido, el **rector de la UCLM** recordaba que “la **Facultad de Medicina de Albacete** ha funcionado desde el primer momento como la antesala del **método Bolonia**, por su modelo docente, situándose entre las cuatro mejores de España”. En relación a la crisis económica, **Martínez Ataz** sostiene que es necesario apostar por la **Investigación el Desarrollo y la Innovación** para salir **reforzados** de esta **coyuntura económica** y ser lo más **competitivos** posibles dentro de un **mercado** cada vez más **globalizado**. Un reto ambicioso en el que “la Universidad juega un papel muy importante”. Un claro ejemplo lo encontramos en el **Parque Científico y Tecnológico de C-LM**, con sede en **Albacete**, y en la estrecha relación que mantiene con la **Universidad regional** a la hora de poner en marcha sus **proyectos**.

que plantea el Plan Bolonia, están centrando por tanto la actividad de la Universidad de Castilla-La Mancha en estos momentos para cumplir con los objetivos previstos antes

del curso 2010/2011 (fecha límite impuesta a nivel europeo para que España se adecúe al resto de titulaciones de la Unión Europea).

Prueba de ello, es que en el

presente año académico, el campus universitario de Albacete ya ha puesto en marcha nuevos Grados. Para el próximo curso, el mapa de titulaciones se ampliará considera-



La Universidad de Castilla-La Mancha pondrá en marcha un total de 45 grados y 5 nuevas titulaciones el próximo curso

blemente y la Universidad regional contará con un total de 45 grados, 17 de ellos corresponden al campus albaceteño.

Además de la verificación y adaptación de los Grados al modelo europeo, otro de los retos de la UCLM es la puesta en funcionamiento de nuevas titulaciones en el próximo curso académico. De este modo, el Campus universitario de Albacete contará con la titulación de Farmacia, el de Ciudad Real con Medicina. A Toledo llegará Arquitectura, a Cuenca la titulación de Periodismo y en Talavera de la Reina se estrenará Enfermería. "Un gran esfuerzo en tiempos de recursos escasos", añadía.

Martínez Ataz está convencido de que estas nuevas titulaciones serán "el orgullo de la Universidad como ya lo fueron todas las que pusieron en funcionamiento en 1998".

El nuevo modelo educativo europeo implicará cambios en el modelo pedagógico, "adaptados a la naturaleza de cada una de las titulaciones europeas". En este sentido, el rector de la UCLM destacaba el carácter pionero de la Facultad de Medicina de Albacete desde su puesta en funcionamiento, convertida en "la antesala del método Bolonia" por su modelo docente. Según apuntaba, los resultados han sido todo un éxito, ya que se encuentra entre las cuatro primeras facultades de Medicina de España en lo que a rendimiento del MIR se refiere.

El nuevo modelo educativo europeo estará basado en la evaluación por competencias y en la programación estructurada en torno a los resultados de aprendizaje. Por este motivo, ya no se contemplará la lección magistral como método pedagógico, siendo tan importante el apoyo institucional como la implicación del docente.

En lo que respecta a los masters, la idea que se persigue es que las carreras que tradicionalmente eran de 5 años, Licenciaturas o Ingenierías, se desdoblén en Grado de 4 años más un máster de uno. Según explicaba Martínez Ataz, el compromiso es transformar las antiguas Diplomaturas e Ingenierías Técnicas en los es-



El Campus universitario de Albacete contará con la titulación de Farmacia. Foto: Vicerrectorado del Campus de Albacete.

tudios de Grado, pero "el paso a postgrado y de éste a master es más complicado porque supone una nueva titulación que debe estar autorizada por el Gobierno de C-LM y debe venir con financiación suficiente".

En la UCLM hay 28 titulaciones que han pasado de los 3 a los 4 años. "Si todas ellas pasaran a tener el master correspondiente, se pondrían en funcionamiento 28 nuevos cursos, lo que significa 7 nuevas titulaciones y un coste económico muy elevado", añadía.

Implantación de nuevas titulaciones en la UCLM

La Ley Orgánica de Universidades (LOU) establece cinco fases previas a la implantación de nuevas titulaciones. La primera de ellas hace referencia a la elaboración de los planes de estudios por las universidades y a su aprobación por parte del Consejo de Gobierno.

A continuación, el Consejo de Universidades verifica dichos títulos, previo informe de la Agencia Nacional de Eva-

luación de la Calidad (ANECA).

La tercera fase es la autorización de su implantación por parte de las comunidades autónomas y posterior inscripción en el Recurso de Universidades, Centros y Títulos dependiente del Ministerio. Finalmente, deberán ser acreditados por el Consejo de Universidades, informado por la ANECA. Un largo recorrido en el que se encuentra inmerso la Universidad de Castilla-La Mancha.

Prueba de ello es que ya se

El nuevo modelo educativo europeo implicará cambios en el modelo pedagógico, adaptados a la naturaleza de cada una de las titulaciones europeas. Foto: Estudiantes universitarios durante la realización de un examen.



Ernesto Martínez Ataz es el Rector Magnífico de la Universidad de Castilla-La Mancha desde 2003

Ernesto Martínez Ataz es licenciado en Ciencias Químicas por la Universidad de Murcia (1972) y doctor en Ciencias Químicas por la Universidad Complutense (1977). Realizó su tesis doctoral en el Instituto de Química Física «Rocasolano» del Consejo Superior de Investigaciones Científicas y una estancia postdoctoral de dos años en las Universidades de Londres (Queen Mary College) y Cambridge (Physical Chemistry Laboratory).

En 1982 obtuvo la plaza de profesor adjunto de la Universidad Molecular y Espectrografía, con el número uno del concurso- oposición nacional. Consiguió, en 1986, la Cátedra de Universidad de Química Física por la Universidad del País Vasco.

En 1988, mediante concurso de méritos, se trasladó a Castilla-La Mancha, donde ha sido, entre otros cargos, director del Departamento de Química del Departamento de Química-Física, Vicerrector de Profesorado (1992-1998) y Vicerrector Primero y de Nuevas Enseñanzas desde 1998 hasta el 6 de octubre de 2003, día en que presentó su dimisión.

Debido a su reconocido prestigio científico, ha sido, a nivel nacional, desde 1989 a 1990, vocal ponente de Química de la «Agencia Nacional de Evaluación y Prospectiva» (ANEP), y vocal (1993) y presidente (1994) del Comité Asesor de Química de la Comisión Nacional Evaluadora de la Actividad Investigadora (CNEAI).

En el ámbito regional, es presidente, desde 1991, de la sección de Castilla-La Mancha de la Real Sociedad Española de Química y, presidente (1999) del Comité Científico asesor de la Ciencia y la Tecnología de Castilla-La Mancha. Es autor de un centenar de publicaciones científicas, publicadas en revistas internacionales de reconocido prestigio.



Ernesto Martínez Ataz, rector de la Universidad de Castilla-La Mancha.

“La investigación traerá el desarrollo y la innovación que necesitamos para ser más competitivos”

ha ratificado el proyecto de planes de estudio de cuatro titulaciones de Grado, adaptadas al EEES, como son los títulos de Grado en Ingeniería Informática, en Ingeniería Forestal y del Medio Natural, en Ingeniería Agrícola y del Medio Rural, así como en Ingeniería Agroalimentaria, que estarían listas para pasar a las siguientes fases.

De este modo, la Universidad de Castilla-La Mancha ya tendría elaborados los planes de estudio de la totalidad de sus titulaciones, según las directrices del EEES, y para el curso 2010/2011, el mapa de titulaciones de la Universidad regional estaría conformado por un total de 45 Grados.

Además, se han aprobado ya los planes de estudios del Master Universitario en Investigación en Humanidades: Estudios Culturales y del Patrimonio, de la Facultad de Humanidades del Campus de Toledo, que se sumaría a la veintena que la Universidad regional ya tiene adaptados en estos momentos.

Investigación, Desarrollo e Innovación

En tiempos de crisis, Martínez Ataz apuesta por invertir en Investigación, Desarrollo e Innovación para salir reforza-

dos de esta coyuntura económica y ser lo más competitivos posible dentro de un mercado cada vez más globalizado, donde nuevos agentes, como China, han llegado a invertir en I+D+i más que el conjun-

to de toda la Unión Europea durante 2009. “Es un país que está apostando fuerte por su futuro”. Según el rector de la UCLM, “España debería hacer una reflexión colectiva desde todos los sectores de la socie-

Para salir reforzados de la actual coyuntura económica es necesario invertir en Investigación, Desarrollo e Innovación. →

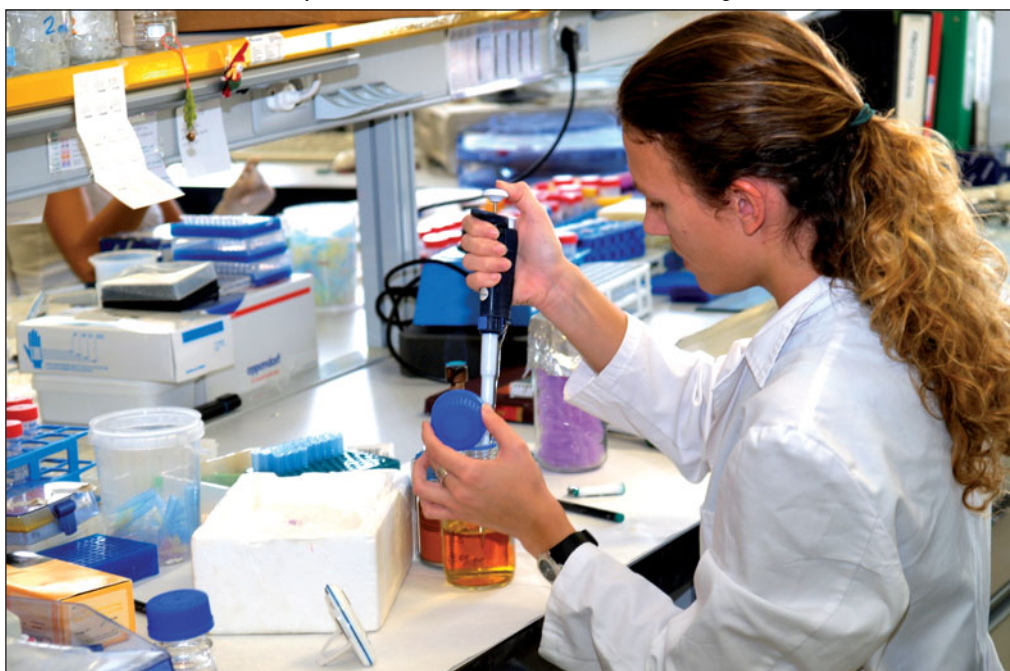

Deberías Quedarte

Quédate en tu Universidad. Cuatro campus con los mejores medios a tu alcance para que estudies la carrera que prefieras muy cerca de casa, para llegar tan lejos como quieras. Entra en aquiesposible.es, consulta las titulaciones que tenemos para ti y descubre por qué es una buena idea quedarte con nosotros.



Universidad de
Castilla-La Mancha

Curso
09/10

aquiesposible.es

 **UCLM**
UNIVERSIDAD DE CASTILLA-LA MANCHA

**Aquí
es posible**

50
TITULACIONES

400
BECAS ERASMUS

1.500
ACUERDOS
CON EMPRESAS
E INSTITUCIONES

4.500
ORDENADORES

50.000
M² DE LABORATORIOS

1.000.000
DE REFERENCIAS
BIBLIOGRÁFICAS

En la UCLM
tienes los
instrumentos

“Contar con una Universidad como la de Castilla-La Mancha constituye un motivo de ilusión colectiva”

dad para saber dónde queremos que esté nuestro país a corto plazo, analizando las áreas estratégicas que convienen a los intereses de la economía española y la sinergia de nuestros investigadores en determinadas áreas para ser lo más competitivos posibles”.

En este sentido, “las Universidades juegan un papel muy importante porque en sus manos está la preparación de los recursos humanos y de determinados ámbitos de la investigación, porque la investigación traerá el desarrollo tecnológico y la innovación”.

UCLM: motor de desarrollo cultural, social y científico de la región

Según apuntaba el rector de la Universidad regional, “contar con una Universidad como la de Castilla-La Mancha, es motivo de ilusión colectiva”. En su opinión, fomenta el desarrollo de la investigación en contacto con la realidad de las empresas, a través de convenios de colaboración.

En definitiva, “es un mecanismo de retención de los recursos humanos dentro de Castilla-La Mancha, porque para conseguir una buena formación ya no hay que salir fuera de la región al contar ahora con una opción que antes no existía”.

Gracias a la Universidad se ha conseguido democratizar el acceso de los castellano-manchegos a la Educación Superior. Prueba de ello es que en 1980, sólo el 3% de los empleados de C-LM eran universitarios, cuando en la actualidad, la tasa de universitarios entre los empleados de la región alcanza el 28%. Un importante salto que se ha producido gracias a la UCLM.

Sin duda, el papel de la Universidad de C-LM ha sido determinante para el desarrollo de la región. Además de poner freno al exilio de los universitarios, ha sido responsable de la puesta en marcha de un sistema de ciencia y tecnología, determinante para el progreso económico y social, dinamizando además la vida cultural de C-LM.



Ernesto Martínez Ataz, rector de la Universidad de Castilla-La Mancha.

La sociedad castellano-manchega y la Universidad se necesitan mutuamente. La adecuada combinación entre

ambas conforma el motor de progreso, siendo la docencia, la investigación y el espíritu crítico los pilares básicos de la

Universidad que necesita toda sociedad de futuro.

La UCLM ha conseguido con los años contar con un importante y competente grupo de investigadores. Según el último ranking mundial de instituciones e investigación, que mide el número de publicaciones científicas con mayor impacto internacional, la Universidad castellano-manchega se sitúa en el puesto 18 entre un total de 78 universidades.

En relación al papel que desempeña la UCLM dentro de la Sociedad del Conocimiento, el rector explicaba que se basa en “formar los recursos humanos que necesita C-LM y España, hacer un desarrollo de la investigación, porque sin ella no hay renovación del cuerpo docente, así como poner en marcha una estrategia regional y nacional para saber hacia dónde dirigir nuestras investigaciones, analizando el protagonismo que podemos tener de cara al futuro en determinados ámbitos estratégicos”.

Ernesto Martínez Ataz señalaba que, hace 40 años, los universitarios europeos suponían el 40% del total de las universidades del mundo. En la actualidad el porcentaje está cercano al 15% porque otros países están tomando un mayor predominio en la preparación de los recursos humanos.

El modelo pedagógico de la Facultad de Medicina de Albacete ha sido todo un éxito, ya que se encuentra entre las cuatro primeras facultades de Medicina de España en lo que a rendimiento del MIR se refiere.



Cultura



He visto

a miles de personas nadando en el mar de la cultura

6,2 millones de euros invertidos en la promoción y el desarrollo cultural

Tú nos haces ver, tú nos haces creer



FUNDACIÓN CAJAMURCIA

www.fundacioncajamurcia.es

El presupuesto de la UCLM para 2010 se basa en criterios de austeridad para adaptarse a la situación económica actual

Presupuesto 2010

A pesar de que la crisis económica se ha dejado notar en la actividad, y sobre todo en el Presupuesto de 2010 de la institución académica, Martínez Ataz señalaba que los efectos de la coyuntura económica se han sentido en menor medida en la Universidad regional al tratarse de una entidad de carácter público.

A pesar de ello, las cuentas de la UCLM para el próximo año, aprobadas recientemente por su Consejo de Gobierno, se han basado en criterios de austeridad para adaptarse a la situación económica del momento.

De este modo, el presupuesto presenta una reducción del gasto del 5% en todas las orgánicas de gasto corriente. A pesar de ello, se atenderán todas las necesidades comprometidas al no eliminarse ningún programa de gastos.

Un presupuesto que, según señalaba Martínez Ataz, asciende a 245 millones de euros, cobrando un protagonismo especial la puesta en marcha de nuevas titulaciones y la adaptación al Espacio Eu-



Rectorado de la Universidad de Castilla-La Mancha (edificio de la izquierda), en el Campus universitario de Ciudad Real.

ropeo de Educación Superior de las ya existentes.

Unas cuentas equilibradas que se mantienen con respecto al año anterior, ya que sólo experimenta un crecimiento del 2,5% para atender las necesidades derivadas de las nuevas titulaciones. Las principales líneas de actuación del pre-

supuesto de la UCLM para 2010 se centrarán en los compromisos salariales del Personal Docente e Investigador (PDI) y de Administración y Servicios (PAS), que representan un 55% del mismo. La financiación de infraestructuras y equipamientos asciende a 38 millones de euros.

Para Ernesto Martínez Ataz, el escenario va a ser muy diferente para los universitarios después de la crisis, porque ahora existen nuevos actores que han entrado pisando fuerte en el sistema, es decir, los denominados “países emergentes”.

▣ La Cerca

La UCLM cumple 25 años de vida, posicionándose entre las 15 primeras universidades de España

En 1985, el salón de actos de la Escuela Universitaria de Ingeniería Técnica Agrícola de Ciudad Real acogía la solemne inauguración del primer curso académico de la recién nacida Universidad de Castilla-La Mancha, contando con 5.500 alumnos, 300 profesores y medio centenar de trabajadores de administración y servicios. 25 años después, la UCLM está compuesta por cerca de 30.000 estudiantes de grado y posgrado, 65 titulaciones, 2.350 profesores e investigadores y una plantilla de Personal de Administración y Servicios de 1.165 personas.

Durante este tiempo, el rector de la Universidad regional señalaba que “hemos conseguido en muy pocos años lo que a otras universidades les ha costado varias décadas o siglos”. Su compromiso con el tejido empresarial de la región queda reflejado en la colaboración que mantiene con más de un millar de empresas, destacando una oferta de 3.200 plazas para la realización de prácticas. Gracias a este esfuerzo colectivo, la UCLM se encuentra entre las 15 primeras universidades españolas de un total de 74. Además, ha sido reconocida en el sistema universitario español como referente en el desarrollo de políticas de calidad total en la gestión y, más concretamente, en la implantación del modelo EFQM. La UCLM es una de las tres universidades de España que cuenta con el Sello de Excelencia 500 Plus. Un certificado que concede el Club de Excelencia en Gestión a las instituciones que obtienen los mejores resultados comparativos en la evaluación realizada por AENOR.



La Universidad de Castilla-La Mancha es una de las tres universidades de España que cuenta con el Sello de Excelencia 500 Plus. Foto: Campus universitario de Albacete.



International Congress and Knife Show

CUCHILLERIA

C i u d a d d e A l b a c e t e



APRECU

Asociación
de Cuchillería
y Afines



ALBACETE

14, 15 y 16 de mayo, 2010

www.abcuchilleria.com

Patrocinadores



AYUNTAMIENTO DE ALBACETE



DIPUTACIÓN DE ALBACETE



ceskam
CENTRO DE EXCELENCIA
DE SOFTWARE LIBRE
CASTILLA-LA MANCHA

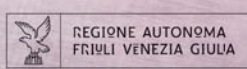

Sus características organolépticas, especialmente su aroma, son muy apreciadas en los mercados desde hace siglos

Azafrán de La Mancha, 'oro en hebras'

Redacción: Paola Zafrilla

José Antonio Fernández: “El azafrán de La Mancha es el único cultivo de España considerado el mejor del mundo”

El mejor azafrán del mundo

En la actualidad, el azafrán de Castilla-La Mancha es el único cultivo de España que está considerado como el mejor del mundo.

Desde el punto de vista científico, el catedrático de Genética de la Escuela Técnica Superior de Ingenieros Agrónomos (ETSIA) de Albacete, José Antonio Fernández, explicaba las características objetivables que lo diferencian del resto de azafranes, haciendo referencia a tres niveles; el material genético, es decir, la variedad del azafrán de La Mancha, las condiciones de cultivo desde el punto de vista climatológico, ecológico y fitotécnico, y por último, la forma de producirlo.

En este sentido apuntaba que el azafrán requiere de suelos con moderado contenido en calizas, profundos, de estructura poco desarrollada y textura media, de forma que

Durante la entrevista concedida al Grupo Multimedia de Comunicación La Cerca, el catedrático de Genética de la Escuela Técnica Superior de Ingenieros Agrónomos de Albacete, José Antonio Fernández, explicaba las características científicas que hacen del azafrán de Castilla-La Mancha el mejor del mundo, poniendo en valor el sello de calidad que se ha otorgado a su producción desde la creación de la Denominación de Origen “Azafrán de La Mancha” en 1999 hasta la actualidad.

Fernández hacía referencia además a la labor investigadora que están realizando en el laboratorio de Biotecnología del Instituto de Desarrollo Regional (IDR) de la Universidad de Castilla-La Mancha, que él mismo dirige, en relación a la conservación y mejora de la calidad del azafrán. En este sentido apuntaba lo importante que supone para la región contar con un Banco Mundial de Recursos Genéticos y Especies Afines, dentro del proyecto europeo CROCUSBANK, a la hora de conseguir este objetivo. Un Banco creado en 2006 que en la actualidad cuenta con más de 400 muestras. Su variante in situ se encuentra en la localidad conquense de Albadejito, mientras que los trabajos in vitro, relacionados principalmente con el ADN del azafrán, se realizan en el IDR de Albacete. José Antonio Fernández apuntaba las investigaciones que se están realizando dentro del campo de la Biomedicina, gracias a las propiedades antitumorales y antioxidantes del azafrán, con importantes posibilidades de comercialización como planta medicinal.

al ser permeables y ligeros las raíces penetren con facilidad.

En mayo se plantan los bulbos en surcos abiertos en un terreno limpio, y a mediados del mes de octubre los ta-

llos se encuentran ya en el exterior. A continuación, aparece la rosa de color violado.

La recogida de la rosa debe hacerse durante las primeras horas del día para evitar que se

marchite la flor y se dificulte por tanto la recolección y la monda.

Una vez cortadas las flores, se van echando en cestos de esparto o mimbre procurando

La Denominación de Origen "Azafrán de La Mancha" ha incrementado la producción y la calidad de este cultivo

que se compriman lo menos posible.

Cuando ya se ha recogido la "rosa del azafrán" comienza la monda. Consiste en la separación de los estigmas del resto de la flor. Una tarea que requiere gran laboriosidad, teniendo en cuenta que para obtener un kilo de azafrán es necesario mondar cerca de 200.000 flores.

La última operación es la del tostado. Los estigmas se colocan en capas de dos centímetros de espesor sobre cedazos de tela metálica muy fina o de seda para someterlos a un calor muy suave con el fin de que no pierda ni el color ni el aroma, al tiempo que queda bien seco.

El proceso de la monda y el tueste del azafrán de Castilla-La Mancha se hace de manera natural para que el estigma del azafrán no se mezcle con otras partes de la flor, como ocurre en otros países, otorgándole un poder colorante y aromático superior en un 40 ó 50% al de cualquier otro azafrán del mundo.

Desde el punto de vista comercial, se pueden encontrar diferentes tipos de azafrán en el mercado dependiendo de su poder colorante, contenido en humedad y restos florales.

En el caso del azafrán de C-LM, destaca por un estigma largo y con mucho cuerpo, así como por sus peculiares características organolépticas, fundamentalmente de aroma, muy apreciadas en los mercados desde hace siglos.

Además, se trata de un cultivo prácticamente ecológico por sí solo, por lo que se enmarca perfectamente dentro de las directivas de la Política Agraria Comunitaria, PAC.

El hecho de que el azafrán de La Mancha sea el único producto agroalimentario de España considerado como el mejor del mundo desde hace siglos, es para José Antonio Fernández, "una oportunidad que debemos aprovechar".

Para ello, el catedrático de Genética de la ETSIA de Albacete sostiene que es necesario introducir valores culturales y reeducar en los sabores para potenciar el azafrán de calidad entre los diferentes consumidores.



José Antonio Fernández, catedrático de Genética de la Escuela Técnica Superior de Ingenieros Agrónomos de Albacete.

Denominación de Origen "Azafrán de La Mancha"

Ante el preocupante descenso que se produjo hace unos años en la producción del azafrán en Castilla-La Mancha y teniendo en cuenta la competencia desleal que estaban llevando a cabo algunos países, la Consejería de Agricultura creó en 1999 la Denominación de Origen "Azafrán de La Mancha" para prestigiar y defender en todo el mundo el azafrán que se produce en el área geográfica de la región,

siendo la Fundación Consejo Regulador de esta D.O. es el organismo de control que verifica que la especie se ha producido en C-LM. De este modo se autentifica su lugar de procedencia y se evita una posible confusión entre los consumidores.

En el momento de la creación de esta Denominación de Origen se producían en C-LM 100 kilos de azafrán. En la actualidad, la cifra oscila entre los 500 y 1.000 kilos al año, dependiendo de las condiciones climatológicas.

En este sentido, José Antonio Fernández explicaba que el azafrán de Castilla-La Mancha siempre ha representado la máxima calidad, pero no estaba asociado a un lugar de producción, perjudicando considerablemente a los agricultores de la región.

Con la llegada de la D.O., además de incrementar la producción, uno de los principales cambios que se produjeron fue conseguir que los consumidores identificaran el azafrán de La Mancha como aquel que se produce en esta región.

Mujeres realizando la monda del azafrán.



Castilla-La Mancha es el principal productor de azafrán de España y el de mayor calidad mundial

Irán es uno de los principales productores de azafrán del mundo, sin embargo está muy lejos de alcanzar la calidad del que se produce en Castilla-La Mancha. Líder indiscutible en la producción nacional, el mayor número de agricultores y gran parte de la producción total del azafrán castellano-manchego se encuentra en Toledo, sobre todo en los municipios de Camuñas, Villafranca de los Caballeros o Madridejos. A Toledo le siguen Albacete, Cuenca y Ciudad Real, en cuanto a volumen de producción se refiere. A nivel internacional, compete con el de otros países, siendo Grecia el mayor productor europeo. Además, se distribuye por los mercados de Estados Unidos, Arabia Saudí, el Centro y Norte de Europa, entre otros.

En estos momentos, en Castilla-La Mancha existen más de 300 agricultores pertenecientes a la Denominación de Origen "Azafrán de La Mancha" que producen más de la mitad de la tonelada y media de azafrán que se ha obtenido en la región en la pasada campaña y que, por otro lado, ha alcanzado el precio de 2.400 euros por kilogramo en origen.

Para José Antonio Fernández, el azafrán debe producirse en pequeñas cantidades para poder controlar todo el proceso y conseguir la máxima calidad. En este sentido explicaba que la producción europea está dirigida a la calidad, apostando por el valor añadido que se le concede al azafrán, con precios muy elevados pero ajustados al nivel del producto. "Es un producto gourmet, de alta calidad", apuntaba. En su opinión, hay muchos productos agrarios que no se venden en los mercados y sin embargo cuenta con gran parte de las ayudas públicas, mientras que otros más competitivos y con mejor futuro, como es el caso del azafrán, reciben un menor apoyo al tratarse de un cultivo minoritario.



Gran parte del azafrán castellano-manchego se encuentra en Toledo, siguiéndoles las provincias de Albacete, Cuenca y Ciudad Real. Foto: Flores de azafrán.

Para mantener el prestigio del azafrán de C-LM es necesario incrementar su calidad y comercializarlo de forma correcta

Fraude y adulteración

José Antonio Fernández hacía referencia a los episodios de fraude que han protagonizado algunos consumidores por el mal etiquetado del azafrán de determinados países. Una práctica que, aunque no es un delito al no existir una norma que obligue a un tipo determinado de etiquetado, supone una clara competencia desleal al obviar el origen del producto, por su falta de calidad, empujando al consumidor a que indetifique de manera errónea el producto con el lugar del empaquetado.

En este sentido cabe recordar que Irán vendía el azafrán que producía bajo el nombre "azafrán español" cuando en realidad tan sólo había sido empaquetado en nuestro país y el producto era iraní. En lo que afecta a nuestra región, también se están produciendo numerosos casos de venta de azafrán de Terceros Países bajo el nombre de "Azafrán de La Mancha" perjudicando considerablemente el sector por lo

que es necesario poner en marcha los mecanismos necesarios para acabar con esta situación lo antes posible.

El azafrán también debe enfrentarse a casos de adulteración en los que se modifica la

materia prima con materiales de otro origen, más baratos. Una práctica muy peligrosa.

En este sentido, el profesor considera que hay que evitar esta confusión de mercados para que el azafrán de La

Mancha no pierda su prestigio, obteniendo científicamente las características objetivables del azafrán castellano-manchego, potenciando su calidad y comercializándolo de una forma correcta. →

La laboratoro de Biotecnología del Instituto de Desarrollo Regional, de la UCLM, está realizando un gran trabajo de investigación en relación a la conservación y mejora de la calidad del azafrán.



CUESTA TAN POCO SENTIRSE ESPECIAL.
CITROËN C5 BUSINESS



CITROËN prefiere TOTAL

Consumo mixto (L/100 Km) / Emisión CO₂ (g/km): C5: 5,6-10,3 / 147-245

CITROËN C5 1.8i 16v BUSINESS

CON TODO LO QUE UN GRAN AUTOMÓVIL MERECE.

Sentirse grande, querido, admirado o poderoso son nuestras pequeñas licencias vanidosas. Pero si todo eso conlleva un gran equipamiento y toda la tecnología de serie, por un coste más que razonable, alimentaremos algo más que nuestro ego. A bordo del Citroën C5 Business tienes esa posibilidad y puedes dejar que la razón y tus deseos convivan en espléndida armonía.

- ABS, ESP Y SISTEMA ANTIPATINAJE ASR
- CONTROL DE TRACCIÓN INTELIGENTE
- REGULADOR Y LIMITADOR DE VELOCIDAD
- CONNECTING BOX (BLUETOOTH, USB Y TOMA AUDIO)
- CLIMATIZADOR AUTOMÁTICO
- RADIO CD MP3 CON 6 ALTAVOCES Y MANDOS EN VOLANTE
- PROYECTORES CON ILUMINACIÓN ADICIONAL EN CURVA
- ANTINEBLAS DELANTEROS
- VOLANTE FORRADO EN CUERO
- 4 LLANTAS DE ALUMINIO 16"
- SISTEMA ISOFIX
- ORDENADOR DE A BORDO
- 7 AIRBAGS

CRÉATIVE TECHNOLOGIE



AUTOMOVILES VEGUI S.A.
CONCESIONARIO OFICIAL CITROËN.

Ctra. Mahora, Km. 2,3 (Acceso Club de Tenis)
Tel. 967 215 173 - ALBACETE
www.veguisa.citroen.es

El Banco Mundial de Recursos Genéticos del Azafrán y Especies Afines preserva la variabilidad genética del cultivo

Banco Mundial de Recursos Genéticos del Azafrán y Especies Afines

José Antonio Fernández, además de catedrático de Genética de la Escuela Técnica de Ingenieros Agrónomos de Albacete, es el director del laboratorio de Biotecnología del Instituto de Desarrollo Regional (IDR) de la Universidad de Castilla-La Mancha, con sede en el campus albaceteño.

Durante la entrevista concedida al Grupo Multimedia de Comunicación La Cerca, Fernández explicaba las principales líneas de trabajo que se están llevando a cabo en estos momentos para conservar y mejorar la calidad del azafrán.

En este sentido, José Antonio Fernández señalaba que ante el preocupante descenso en la producción de azafrán y la centralización casi exclusiva de este proceso en Irán en los años 90, se produjo una importante pérdida en su biodiversidad y riqueza genética, surgiendo la necesidad de crear un Banco Mundial de Recursos Genéticos del Azafrán y Especies Afines para preservar su variabilidad genética a nivel mundial.

De este modo, en 2006 se creó el Banco Mundial de Recursos Genéticos del Azafrán y Especies Afines, dentro del proyecto europeo CROCUS-BANK, cofinanciado por la Comisión Europea.

El trabajo de campo, su variante in situ, se lleva a cabo en el Centro de Investigación Agraria y Medioambiental de Albadejito, en Cuenca, donde se dan unas cualidades óptimas para el cultivo del azafrán y del resto de especies. Las muestras recogidas, se envían a los centros de Inglaterra, Grecia y Francia donde se realizan los análisis químicos.

En lo que respecta al trabajo experimental, Fernández apuntaba que lo están llevando a cabo 14 grupos, procedentes de 9 países, con más de 60 investigadores.

Su variante in vitro está en el Instituto de Desarrollo Regional (IDR) de Albacete, donde se realizan estudios relacionados con las características genéticas y agronómicas



José Antonio Fernández, en su laboratorio, con el personal del equipo de investigación del azafrán en el IDR.

de la colección, a través de marcadores basados en el análisis del ADN, además de dirigir la coordinación general del proyecto europeo CROCUS-

BANK.

Tras dos años de trabajo, cuenta con una importante representación de la biodiversidad del azafrán como cultivo

Recolección de la "rosa del azafrán" en Castilla-La Mancha. Las flores, una vez cortadas, se van echando en cestos de esparto o mimbre.



mundial, con 443 variedades locales y ecotipos de azafrán y especies silvestres emparentadas de 15 países como los de la cuenca Mediterránea, España, Francia, Italia, Hungría, Grecia, La India y Pakistán, entre otros, esperando alcanzar las 500 entradas una vez finalizado el proyecto.

A pesar del importante avance que se ha conseguido en la recogida de muestras, el profesor apuntaba un problema de gestión por la propia complejidad del Banco, teniendo en cuenta el elevado volumen de material que maneja, así como el incesante trabajo de campo y de laboratorio. Una situación que exige una estructura organizativa mucho más fluida de la que existe en la actualidad.

Como coordinador de este proyecto europeo, destacaba lo importante que resulta para Castilla-La Mancha contar con este Banco Mundial al estar depositados en nuestra región los recursos genéticos del azafrán a nivel mundial. "Un hecho sin precedentes en España", añadía.

Teniendo en cuenta que el CROCUSBANK finalizará en un año y medio, José Antonio Fernández ya ha solicitado la realización de un proyecto sobre caracterización agronómica del Banco Mundial, esperando que la contestación sea favorable.



Miguelitos Ruiz.com



Mini Miguelitos



El Instituto de Desarrollo Regional investiga la obtención de fármacos a partir del cultivo del azafrán desde 1994

El azafrán dentro del campo de la Biomedicina

Desde 1994, el Instituto de Desarrollo Regional está-trabajando en diferentes líneas de investigación con el objetivo de encontrar moléculas de interés biotecnológico y la consecuente obtención de fármacos procedentes del azafrán para revalorizar el cultivo.

De este modo, teniendo en cuenta sus propiedades antioxidantes, su implicación en el metabolismo de lípidos y en el control de enfermedades cardiovasculares, las investigaciones se están centrando principalmente en las enfermedades tumorales y en las del cerebro.

Ante la posibilidad de que el azafrán pueda convertirse en uno de los grandes aliados en la lucha contra el cáncer por sus propiedades antioxidantes, José Antonio Fernández apuntaba que "es complicado hablar de la curación de esta enfermedad porque depende de muchos factores", sin embargo está demostrado que el azafrán es uno de los alimentos que influye en la prevención del cáncer, convir-



Sede del Instituto de Desarrollo Regional en el Campus universitario de Albacete.

tiéndose en un auténtico agente quimiopreventivo. Además, fruto de las investigaciones sobre los efectos de la ingestión de azafrán en la presión arterial humana, ya se están comercializando píldoras que contienen este cultivo, estando presente además en fármacos tradicionales.

Su uso como planta medicinal, igual que ocurriera en su día con el té verde, abre nuevas expectativas de comercialización para el azafrán de Castilla-La Mancha. "Si el azafrán pasara de ser un simple colorante alimentario a una planta medicinal utilizada como tisana, estaríamos ante una gran

revolución", añadía el catedrático de Genética.

Otra de las investigaciones realizadas desde este laboratorio se centra en la utilización como adyacentes de vacunas de unos compuestos bioactivos presentes en el bulbo del azafrán.

La Cerca

La producción europea del azafrán camina hacia la calidad de la mano de iniciativas agroturísticas

En relación al futuro de este cultivo, José Antonio Fernández recordaba que en Castilla-La Mancha hemos pasado de una situación dramática a un moderado incremento del cultivo del azafrán gracias al aumento de demanda que se ha producido desde la creación de la Denominación de Origen "Azafrán de La Mancha".

A nivel europeo señalaba que "está resurgiendo el cultivo del azafrán", pero no de cualquier modo. Prueba de ello es que este cultivo se está reintroduciendo en zonas de Francia donde hacía un siglo que no se cultivaba, mientras que en Italia se han creado recientemente más de cinco Denominaciones de Origen.

En este sentido explicaba que "no se puede hablar de producción masiva y barata en Europa", ya que en estos momentos todos los esfuerzos están encaminados a producir calidad y diferenciar el azafrán a través de iniciativas agroturísticas, asociando este cultivo a unos valores culturales, geográficos y artísticos concretos.

De este modo, la apuesta actual europea camina hacia la calidad a través de la reducción de la producción para otorgarle valor añadido, de la mano de Denominaciones de Origen muy pequeñas, a veces de un sólo pueblo, que son comercializadas por los propios productores en lugar de por las redes habituales de distribución, concediéndole así a este proceso un importante atractivo turístico y cultural que supone interesantes ingresos económicos.



El cultivo del "Azafrán de La Mancha" está encaminado a la calidad, con reducidas producciones para darle valor añadido, asociándolo a unos valores culturales, geográficos y artísticos concretos.



EXPOVICAMAN

XXX FERIA GANADERA DE CASTILLA-LA MANCHA

Del 20 al 23 de Mayo
Palacio ferial de IFAB
De 11:00 a 20:00 h

2010

ALBACETE



GRUPO AMIAB,
con ámbito de Actuación Nacional,
aporta su experiencia y profesionalidad
en el campo de la Gestión de Servicios.

Tlf: 902 191 093
presupuesto sin compromiso
www.amiab.com



Cuenta con nosotros por un Fin Social.

Servicios Globales en Comunicación Integral

Servicio de Limpiezas Integrales

Gestión Integral de Grandes Colectividades

Higiene Industrial / Control de Plagas

Prevención de Legionella / Limpieza de Conductos Aire Acondicionado / Laboratorio

Pintura y Decoración

Manufacturados y Manipulados Industriales

Restauración

Kioscos de Prensa

Estaciones de Servicio



Polígono Industrial Romica
Avenida A nº57 - 02007
ALBACETE - Apdo. 5116
Tlf.: 902 191 093
Fax: 967 191 117
www.amiab.com



El médico del mañana

El cuadro futurista de “los pacientes en la correa sin fin” podría corresponder a una descripción de ciencia-ficción: tras una operación abdominal con la consiguiente anestesia combinatoria superautomática, el paciente está a punto de despertar. Dentro de unos segundos se iluminará la pantalla en la sala de observación y en la fosforescente pantalla aparecerá un rostro severo de ingeniero con auriculares y micrófono. Y el paciente XY-1951, sigue las instrucciones del “gran hermano”. Primero oprime un botón rojo, luego uno azul. Inmediatamente le aferran unos brazos de robot y lo depositan expeditivamente sobre una cama rodante automotora. Tras esas operaciones desaparece en un ascensor. Se le transporta velozmente y sin ruido a una de las mil cámaras higiénicas y esterilizadas. También allí le rodean manos de robot, espectros registradores, cosquilleantes aristas, acechantes pupilas de cámaras televisoras, parpadeantes lamparillas e indicadores. La Central averigua por la pantalla cómo ha transcurrido la jornada de Y-1951. Voces de locutores anónimos le indican cuándo ha de tocar determinados resortes. Mesas mecanizadas y dirigidas a distancia le llevan alimentos calientes hasta la cama.

“Y una sensación de extravío e infinita soledad embarga día y noche a Y-1951”.

Fuera de la ficción ya muchos hospitales disponen de salas especiales para monitores electrónicos dando los primeros pasos hacia esta utopía. Se han preparado salas especiales para monitores electrónicos con varias camas, cuya instalación costó miles de euros. Se trata de aparatos y registros que trabajan día y noche, anotando datos y transmitiendo a la central una información que requiere normalmente el concurso de varios médicos y enfermeras; pulsaciones, frecuencia de la respiración, presión arterial, temperatura del cuerpo, electrocardiogramas, electroencefalogramas, etc. Además, se puede observar directamente a cada paciente en una pantalla de televisión. Se ha provisto este sistema con señales de alarma, que suenan tan pronto como uno de los datos registrados descubre una complicación amenazadora.

En la sala central de observación una enfermera vigila simultáneamente a varios enfermos graves. Por consiguiente, en muchos casos resulta superfluo el velar junto al lecho del paciente. Ese sistema reduce los gastos de mantenimiento y



economía personal, pero, además, ofrece otra ventaja nada desdeñable: facilita considerablemente la labor al médico de guardia. Con una simple ojeada hacia el tablero de señales comprueba cómo le van las cosas a los diversos pacientes y cuál de ellos necesita su ayuda. Así pues, la enfermera electrónica contribuye al salvamento de vidas humanas. Se sobreen tiende que un departamento tan especial como ése sólo puede acoger a pacientes que requieran una observación incesante (enfermos de corazón o de aparato circulatorio, personas recién operadas, etc).



Aparte de servir como monitores electrónicos, las máquinas automáticas son imprescindibles en otros ámbitos de la Medicina estableciendo diagnósticos y acumulando datos científicos y perfeccionando la información.

Al igual que otro autómata, el robot diagnóstico se comporta de acuerdo con la “alimentación” suministrada. Una máquina automática de helados no nos dará nunca otra cosa, y un robot preparado para enfermedades del sistema circulatorio no diagnosticará jamás sobre una conjuntivitis. Ningún cerebro electrónico podrá “pensar” lo que ningún hombre haya pensado con anterioridad. Fantasía o intuición serán siempre privilegios de la mente humana. Ahora bien, la máquina no olvida nada de lo que se ha suministrado una y otra vez. No conoce la fatiga, ni el tedio ni los sofismas. El robot trabaja incansable... mientras no se averíe algunas de sus incontables y minúsculas piezas, algunos de sus transmisores o se corte el suministro eléctrico.

Las máquinas electrónicas pueden auxiliar también al médico en la observación de enfermedades de elevada gravedad. La inconcebible capacidad asimiladora de las máquinas automáticas viene siendo utilizada como fuente de documentación y monumental archivador. Otra aplicación muy práctica es la ordenación de historias clínicas, hasta ahora el terror de los jóvenes residentes en el hospital. Las historias clínicas presentadas por la máquina no sólo son legibles, sino que también ofrecen datos comparativos para la elaboración científica.

Racionalización, perfeccionismo y automatización posibilitan tareas cada vez más ambiciosas mediante la concentración expeditiva del trabajo, el funcionamiento rápido, preciso y seguro. Asimismo, el médico puede, y debe, racionalizar sus actividades dedicando mayor atención a los contactos directos con la persona enferma.

El objetivo de la racionalización médica no puede reducirse nunca a tratar mayor número de pacientes mediante las consultas en serie. Sería preferible dedicar este tiempo ahorrado a las conversaciones clínicas y a las exploraciones inmediatas sin perder nunca el papel de “médico amigo” que aconsejará sobre los problemas físicos o emocionales del enfermo sin alterar ni interrumpir la relación médico-enfermo no olvidando que el mejor médico es el propio médico.

El Plan de Acción Local y Autonómica generará 20.000 puestos de trabajo en C-LM



El 56% de los beneficiarios serán mujeres, oscilando la periodicidad de los contratos entre los tres y seis meses

Redacción: Paola Zafrilla

María Luz Rodríguez: "Castilla-La Mancha cuenta con la tasa de siniestralidad laboral más baja de toda su historia"

Siniestralidad laboral

La consejera de Trabajo y Empleo, María Luz Rodríguez, durante la entrevista concedida al Grupo Multimedia de Comunicación La Cerca, destacaba el importante esfuerzo que el Gobierno regional está realizando, de la mano de empresarios y sindicatos, para reducir los accidentes laborales en Castilla-La Mancha.

En este sentido apuntaba que "nuestra región cuenta con la tasa de siniestralidad laboral más baja de toda su historia, con un descenso del 24% en 2009, en todos los sectores de actividad productiva y también en los accidentes leves, graves y mortales".

En relación al número de accidentes de trabajo, la cifra se redujo en un 28% en el último año en la región, con una rebaja consecutiva durante los últimos 24 meses.

En lo que respecta a Albacete, la consejera apuntaba

La consejera de Trabajo y Empleo, María Luz Rodríguez, ha destacado las medidas puestas en marcha desde el Gobierno regional para fomentar la creación de puestos de trabajo, destacando el nuevo Plan de Apoyo para pequeñas y medianas empresas, así como las actuaciones previstas por su Consejería para fomentar el empleo femenino y juvenil, y mejorar la formación de los desempleados para los yacimientos de empleo de futuro. Además, señalaba que gracias al Plan de Acción Local y Autonómica, con un presupuesto total de 51 millones de euros, se realizarán en Castilla-La Mancha cerca de 20.000 contrataciones, 4.000 de ellas en la provincia de Albacete.

Rodríguez se ha referido además al Acuerdo Estratégico para la Prevención de Riesgos Laborales que existe entre el Gobierno regional y los agentes sociales de la región señalando que, gracias al esfuerzo realizado hasta la fecha, C-LM cuenta con la tasa de siniestralidad laboral más baja de toda su historia, con un descenso del 24% en 2009, siendo Albacete la provincia con la tasa más baja de la región.

Las posibilidades de empleo que ofrecerá en 2010 el Fondo Estatal para el Empleo y la Sostenibilidad Local en Castilla-La Mancha, ha sido otro de los asuntos tratados por la consejera de Trabajo y Empleo a lo largo de la entrevista concedida al Grupo Multimedia de Comunicación La Cerca, matizando que está prevista la creación o mantenimiento de 10.000 puestos de trabajo en la región gracias a una inversión de 220 millones de euros.

que "es la provincia con la tasa de siniestralidad más baja de toda Castilla-La Mancha", reduciéndose el número de accidentes laborales en más de un 31% en el último año. A pesar

de ello, "no se puede hacer un discurso complaciente" porque el 2009 ha sido un año complicado para Albacete con un importante número de accidentes mortales. "No vamos

a bajar la guardia, porque con que sólo muriera un trabajador en su puesto de trabajo tenemos motivos para seguir trabajando contra la siniestralidad laboral", añadía.

“Desde que Barreda es presidente, hay 6.000 mujeres más con un puesto de trabajo en Castilla-La Mancha”

Acuerdo Estratégico para la Prevención de Riesgos Laborales

Fruto del trabajo que se está realizando con los agentes sociales de la región es el Acuerdo Estratégico para la Prevención de Riesgos Laborales. Según explicaba la consejera de Trabajo y Empleo, “lo más importante es que estamos juntos y tenemos claro que debemos avanzar en la misma dirección”.

Entre las 90 actuaciones que contempla este Acuerdo, Rodríguez destacaba aquellas medidas que se concentran en el control riguroso de las empresas para garantizar que se cumplan las normas de prevención de riesgos laborales. En este sentido apuntaba que en total se han realizado más de 60.000 visitas de control, con más de 40.000 actuaciones por parte de la Inspección de Trabajo y Seguridad Social.

Además, dentro de este Acuerdo se enmarcan actuaciones dirigidas a incrementar la inversión de las empresas en prevención de riesgos laborales, con más de 3 millones de euros de ayudas por parte del Gobierno regional para las pequeñas y medianas empresas de la región.

La formación de los trabajadores completa el triángulo de este acuerdo, con más de 50.000 trabajadores formados en el último año y medio en la prevención de riesgos laborales en su puesto de trabajo.

Según apuntaba, “la lucha contra la siniestralidad laboral y la economía regular centrarán la Inspección de Trabajo y Seguridad Social durante 2010 en Castilla-La Mancha”. De este modo, estas dos materias ocuparán el 72% de la actuación total que este Organismo llevará a cabo en la región, superando las 18.500 actuaciones de las 26.500 acciones planificadas.

Cerca de 12.000 serán de competencia autonómica y abarcarán la prevención de riesgos laborales y el área de empleo y relaciones laborales. Una cifra que supone un incremento del 4% con respecto al ejercicio anterior, es decir, 1.000 actuaciones más.



María Luz Rodríguez, consejera de Trabajo y Empleo de la Junta de Comunidades de Castilla-La Mancha.

Empleo femenino

El empleo femenino es uno de los sectores más afectados por la crisis en la región. Por este motivo, desde el Gobierno de Castilla-La Mancha se están llevando a cabo, de manera transversal, políticas dirigidas a fomentar la contratación de mujeres a través de una discriminación positiva.

Según apuntaba María Luz Rodríguez, “estamos trabajando para conseguir la igualdad laboral entre hombres y mujeres, incorporando

iniciativas que favorezcan a este colectivo dentro de las políticas de Empleo y Formación, así como en aquellas dirigidas a los emprendedores y empresarios”.

En este sentido, la consejera de Trabajo y Empleo recordaba que “desde que Barreda es presidente, se han creado 6.000 nuevos puestos de trabajo para mujeres en Castilla-La Mancha y se ha rebajado en 8 puntos la tasa de temporalidad femenina”.

Además, C-LM es la cuarta región que mejor ha resisti-

do el impacto de la crisis, en cuanto a empleo femenino se refiere. En este sentido apuntaba que 1.700 paradas han puesto en marcha su propio negocio con ayuda del Gobierno regional en un año de crisis, poniendo en valor su capacidad emprendedora.

A pesar de estos datos, la consejera reconocía que el número de mujeres en paro sigue aumentando, por lo que este colectivo se ha convertido en un objetivo prioritario en las políticas activas de Empleo del Gobierno regional.

Simulador de Riesgos Laborales en el Polígono Industrial de Campollano, en Albacete.



El Gobierno de C-LM mejorará la liquidez de las pymes con una inversión de 150 millones de euros

Gracias a la aprobación del anteproyecto de Ley de Medidas Excepcionales de apoyo al sector empresarial, el Gobierno de C-LM dará cumplimiento a un Plan de Apoyo para pequeñas y medianas empresas y autónomos, diseñado para reactivar la economía de la región.

Enmarcado dentro de la filosofía del Pacto por Castilla-La Mancha, está concebido para que los empresarios de la región puedan mantener sus negocios en tiempos de crisis. Un anteproyecto de Ley que contará con una inversión de 150 millones de euros para facilitar a las pymes el acceso a la financiación y solucionar así los problemas de liquidez. De los 110 millones de euros destinados a avales y líneas de ayuda, se dotará con 50 millones de euros a la Sociedad de Garantía Recíproca "Aval Castilla-La Mancha" para aumentar su capacidad y poder ofrecer más recursos y solvencia a las empresas de la región a través de la concesión de avales, mientras que con 60 millones de euros



El Gobierno regional dará cumplimiento a un Plan de Apoyo a empresas y autónomos para reactivar la economía de Castilla-La Mancha.

adicionales se incrementará la capacidad de financiación empresarial a través de la línea PYME-finanzas.

Esta última vía, que se desarrollará junto al Banco Europeo de Inversiones (BEI), consiste en una línea de préstamo en mejores condiciones que las que ofrece el mercado, con tipos de interés más bajos, sin comisiones, plazos más favorables y disponibles en casi todas las entidades financieras. Préstamos que incluso pueden alcanzar hasta el 70% de la inversión total.

En este sentido cabe recordar que desde la creación de la línea PYME-finanzas, se han concedido 960 préstamos por valor de 290 millones de euros, generando una inversión inducida de 507 millones, permitiendo el mantenimiento de cerca de 14.000 puestos de trabajo y la creación de más de 1.400 nuevos empleos en el tejido empresarial de C-LM.

La creación de la línea PYME-finanzas ha permitido el mantenimiento de cerca de 14.000 puestos de trabajo

Plan de Acción Local y Autonómica 2010

El Plan de Acción Local y Autonómica es otra de las herramientas con las que cuenta el Gobierno de C-LM para reducir las elevadas tasas de desempleo durante 2010.

Con una inversión de 51 millones de euros, se pondrán en marcha en la región 2.275 proyectos, permitiendo la creación de cerca de 20.000 nuevos contratos. Las iniciativas aprobadas en esta convocatoria se dedicarán a actividades muy diversas, desde el mantenimiento de infraestructuras públicas a actuaciones en materia de conciliación, servicios a personas dependientes o relacionados con el turismo.

Un Plan en el que participa el 90% de los ayuntamientos de la región, concretamente 806 consistorios.

El 56% de los beneficiarios serán mujeres, conforme a los datos del paro registrados en la región, oscilando la periodicidad de los contratos entre los tres y seis meses.

La subvención de la Consejería de Trabajo y Empleo ascenderá a 756 euros mensuales, más el pago del 50% de los gastos de la Seguridad Social. En el caso de los municipios de menos de 500 ha-

bitantes, la Junta aportará cerca del 90% de estos costes.

En el caso de la provincia de Albacete, cabe destacar que se ha incrementado el número de contratos y también de presupuesto. De este modo, se

pondrán en marcha 301 proyectos de empleo durante este año, fomentando la contratación de 4.000 parados, 2.000 más que en 2009, contando para ello con una inversión de 11 millones de euros.

El desarrollo y promoción del turismo constituye una de las actividades contempladas dentro del Plan de Acción Local y Autonómica. Foto: Antiguo molino del Siglo XV en la localidad de Las Mesas (Cuenca).





UNED



ALBACETE

La Universidad para todos

Curso 2009-2010

- Curso de Acceso para mayores de 25 años
- Licenciaturas
- Diplomaturas
- Ingenierías
- Másteres y Postgrados
- Programas de formación propios

UNED Albacete

Travesía de La Igualdad, 1 (esq. Avda. de La Mancha)

Tfno: 967 217 612 • Fax: 967 191 120

info@albacete.uned.es



El Fondo Estatal para el Empleo y la Sostenibilidad Local generará 10.000 puestos de trabajo en C-LM durante 2010

Fondo Estatal para el Empleo y la Sostenibilidad Local

El nuevo Fondo Estatal para el Empleo y la Sostenibilidad Local es una medida de estímulo económico que da continuidad al Plan E, con la perspectiva de impulsar un nuevo modelo productivo a través de la Estrategia de Economía Sostenible. Para este año 2010 el contará con 5.000 millones de euros de inversión para todo el conjunto nacional.

Como novedad, esta medida económica ofrece a los ayuntamientos la posibilidad de destinar hasta el 20% del dinero que les corresponda a la financiación de gastos corrientes con una finalidad social, especialmente aquellos vinculados a Educación y Dependencia. De este modo, el Gobierno ayudará a los consistorios a mantener sus prestaciones sociales en tiempos de dificultad económica.

En el caso de la región de Castilla-La Mancha, la consejera de Trabajo y Empleo señalaba que este Fondo Estatal para el Empleo y la Sostenibilidad Local contará con más de 220 millones de euros de inversión.

Después de finalizar el plazo de presentación de solicitudes, María Luz Rodríguez apuntaba que gracias a este Fondo se mantendrán y crearán 10.000 puestos de trabajo en la región durante 2010.

El reparto de este Fondo se hará en función de la población de cada municipio, siendo el 31 de diciembre de 2010 la fecha límite para finalizar los proyectos aprobados.

María Luz Rodríguez señalaba que el objetivo que persigue este Fondo no es otro que fomentar la creación de puestos de trabajo sostenibles, desde el punto de vista económico, social y medioambiental, para alcanzar un nuevo modelo productivo que permita al país salir reforzado de la crisis.

La Consejera confía conseguir en durante el año 2010 unos resultados tan positivos como los obtenidos en Castilla-La Mancha durante el pa-



María Luz Rodríguez, consejera de Trabajo y Empleo de la Junta de Comunidades de Castilla-La Mancha.

sado año.

En este sentido recordaba que gracias a los 350 millones de euros procedentes del Fondo Estatal de Inversión Local se crearon 20.000 puestos de trabajo, un 27,8% más de los empleos previstos.

La energías alternativas constituyen una de las apuestas del Gobierno regional por la creación de un modelo de desarrollo sostenible. Foto: Parque eólico en la Sierra de la Oliva, en la provincia de Albacete.



Ayudas a los jóvenes empresarios de C-LM

Al igual que las mujeres, los jóvenes suponen otro de los grandes objetivos prioritarios del Gobierno de Castilla-La

Mancha.

En este sentido, María Luz Rodríguez señalaba las políticas puestas en marcha para impulsar el desarrollo empresarial entre este colectivo, ayudando durante 2009 a más de 2.000 jóvenes desempleados de la región a contar con su propio proyecto empresarial.

En relación a la economía social, Rodríguez apuntaba que el Gobierno regional está favoreciendo la incorporación de jóvenes menores de 25 años a cooperativas y empresas de economía social como socios colaboradores.

La consejera de Trabajo y Empleo hacía referencia a las ayudas que se conceden a esta materia, señalando que ascienden a a 5.500 euros para los jóvenes que quieren integrarse en una empresa de economía social, incrementándose hasta los 7.000 euros en el caso de que sean mujeres.

Además de las ayudas, el Gobierno regional cuenta con 10 Centros de Iniciativas Empresariales de Economía Social (CIEES) distribuidos por toda Castilla-La Mancha, dirigidos a aquellos jóvenes de 35 años que quieren desarrollar un proyecto empresarial en la región, poniendo a su disposición las infraestructuras necesarias para poner en marcha su proyecto, así como la formación y tutoría necesaria para llevarlo a cabo. **La Cerca**



El Punto de encuentro entre inversores y emprendedores en Castilla-La Mancha

GOBAN es la **Red de "Business Angels"** puesta en marcha por los **CEEIs de Albacete, Ciudad Real y Talavera de la Reina-Toledo**, con el apoyo de la **Junta de Comunidades de Castilla-La Mancha**.

El objetivo es proporcionar un **punto de encuentro entre inversores y emprendedores**. Un lugar donde poder poner en común los criterios de selección de unos y las necesidades de otros.

Ventajas para el "Business Angel"

- Acceso al flujo de proyectos de la región que se ajuste a su perfil inversor.
- Acceso a la Base de datos de potenciales proyectos atractivos.
- Participación en foros y clubes de inversión.
- Co-inversión con otros "Business Angels".
- Boletines de información, newsletters, etc.

Ventajas para los Emprendedores

- Financiación para la empresa.
- Facilidades de acceso a la financiación sin necesidad de garantías adicionales.
- Asesoramiento en calidad de mentores, fomentando la transferencia de conocimientos y la creación de riqueza.
- Sencillez en el análisis y en la elaboración del proyecto.
- Se pueden unir varios Business Angels para formar un grupo inversor, que repartiría el riesgo y aportaría gran variedad de experiencias, de gran valor para una empresa en expansión.

El presidente de Castilla-La Mancha, José María Barreda, en el centro de la mesa, junto a otras autoridades en la presentación de la II Convención sobre Cambio Climático y Sostenibilidad en España celebrada en Albacete.

Las más relevantes personalidades acudieron a la ciudad manchega para exponer sus ideas sobre el presente y el futuro del Planeta



II Convención sobre Cambio Climático y Sostenibilidad en España

Albacete 10,11 y 12 de febrero de 2010



Albacete, centro de atención mundial del clima y la sostenibilidad

Redacción: Paola Zafrilla

Albacete toma el pulso al planeta durante la II Convención sobre Cambio Climático y Sostenibilidad en España

La II CCSE supera las expectativas iniciales

Los días 10, 11 y 12 de febrero, el Palacio de Congresos y Exposiciones de Albacete fue el escenario escogido para celebrar la II Convención sobre Cambio Climático y Sostenibilidad en España (CCSE).

Un evento de gran relevancia, teniendo en cuenta que fue la primera reunión importante que se celebró a nivel nacional después de la Cumbre de Copenhague.

El objetivo argumental se basaba en exponer, documentar y debatir orientaciones e itinerarios para la adaptación y aprovechamiento del cambio climático, comprendiendo su impacto en el medio ambiente, la industria, la ciudad, las administraciones y los ciudadanos, con el fin de alcanzar importantes acuerdos en materia medioambiental para frenar los impactos de este fenómeno y propiciar un nuevo modelo productivo sostenible.

Bajo el lema "Es más rentable y barato luchar contra el cambio climático que no hacerlo", el Palacio de Congresos y Exposiciones de Albacete acogió los días 10, 11 y 12 de febrero la II edición de la Convención sobre Cambio Climático y Sostenibilidad en España (CCSE). Con el objetivo de buscar soluciones eficaces a este fenómeno, el encuentro se desarrolló en torno a tres grandes bloques: ponencias marco, mesas redondas y talleres.

Una cita importante a la que acudieron 1.600 congresistas, contado con la presencia de reconocidos líderes mundiales en la lucha global contra el cambio climático como Rajendra Pachauri, presidente del Panel Intergubernamental contra el Cambio Climático de Naciones Unidas y Premio Nobel de la Paz 2007; Gro Harlem Brundtland, ex-primera ministra de Noruega y responsable del informe Nuestro Futuro Común, de la ONU; y Juan Verde, recientemente incorporado a la Administración Obama y experto mundial en medio ambiente y sostenibilidad.

Además, en las mesas redondas intervinieron más de 70 ponentes especialistas en sostenibilidad del mundo académico, político y empresarial de nuestro país.

En las conclusiones de esta II CCSE destaca la idea de que la respuesta ante el cambio climático radica en la sostenibilidad económica y energética. Para ello, los países más avanzados deben liderar el cambio de modelo productivo, impulsando una economía baja en carbono y manteniendo la biodiversidad. Una "revolución verde" que no sería posible sin la concienciación ciudadana.

A la cita acudieron 1.600 congresistas, entre técnicos de empresas, organismos políticos, científicos, estudiantes y público en general, superando con creces los 900 asistentes

de la pasada edición.

La II CCSE giró en torno a tres ponencias marco ofrecidas por conferenciantes de reconocido prestigio internacional como Rajendra Pachauri, Gro

Harlem Brundtland y Juan Verde. Además, participaron más de 70 ponentes especialistas en la materia en las diferentes mesas redondas organizadas durante la Convención.

Pachauri: “El cambio climático es una verdad incuestionable y su impacto dependerá de las acciones que tomemos”

Una programación de calidad que incluía diferentes talleres y actividades paralelas como la reunión de la Red de Observatorios de Sostenibilidad de España o la ruta de las energías limpias por la provincia de Albacete.

Durante los días que duró la II CCSE, se promocionó el transporte en bicicleta, con programas de formación en circulación segura y de promoción social.

Sin duda una oportunidad única para demostrar que “es más rentable y barato luchar contra el cambio climático que no hacerlo”.

“Una realidad científica incuestionable”

El discurso inaugural de la II CCSE corrió a cargo del presidente del Panel Intergubernamental sobre el Cambio Climático (PICC). Rajendra Pachauri explicaba el funcionamiento de esta organización impulsada por la ONU, señalando que se encarga de analizar los efectos del calentamiento global del planeta a través de la elaboración de informes, apoyados por todos los gobiernos del mundo, con una importancia mayor que la científica.

Pachauri hacía referencia a los resultados obtenidos en el cuarto y último informe del IPCC para aseverar que “el cambio climático es una realidad incuestionable y su impacto dependerá de las acciones que tomemos para paliar sus devastadores efectos”. En su opinión, “el calentamiento del sistema climático es inequívoco y la evidencia científica sobre este fenómeno está fuera de toda duda”.

En este sentido recordaba la tendencia al alza de las temperaturas en los últimos 50 años, contribuyendo al deshielo de los polos y aumentando el nivel del mar. Además, señalaba otras consecuencias derivadas del cambio climático como son el incremento de los incendios forestales en la cuenca mediterránea y la ola de calor del pasado año 2003.

Pachauri miraba al futuro con previsiones poco alentadoras debido a la gran cantidad



Rajendra Pachauri, presidente del Panel Intergubernamental contra el Cambio Climático de Naciones Unidas y Premio Nobel de la Paz 2007, durante su discurso en el Palacio de Congresos y Exposiciones de Albacete.

de gases de efecto invernadero emitidos a la atmósfera, apuntando la necesidad de promover un cambio de mentalidad entre los consumidores para reducir estas emisiones.

Las estimaciones realizadas por el IPCC calculan, en el mejor de los casos, un incremento de temperaturas de 1,1 grados centígrados, y de 6,4 en el peor. Una situación que podría provocar cambios en las precipitaciones, disminución de los recursos hídricos, reducción de las especies o aumentos en el deshielo.

Ante esta situación, señalaba que los gobiernos deben fomentar políticas de desarrollo sostenible y eficiente entre el tejido productivo para impulsar una “nueva revolución industrial verde” y una gestión sostenible de las fuentes energéticas como herramientas necesarias para luchar contra el cambio climático.

Pachauri sostiene que la lucha contra el cambio climático se podría evitar con la aportación del 3% del Producto Interior Bruto mundial. De este modo, además de fre-

nar este fenómeno, la sociedad conseguiría importantes beneficios sociales y económicos de la mano de un nuevo modelo productivo basado en las energías renovables que fomentaría “empleos verdes”.

Un escenario donde “España juega un papel muy importante”, con una posición competitiva privilegiada dentro de un mercado globalizado con baja producción de carbono, siendo la incorporación de las energías limpias al sector de la construcción el reto de nuestro país.

En los últimos 50 años ha aumentado la temperatura del Planeta, contribuyendo al deshielo de los polos y aumentando el nivel del mar. Imágenes como la de la foto pueden convertirse en históricas si no se actúa con responsabilidad.



C-LM lidera la producción de energías renovables con más de 5.000 megavatios instalados

La consejera de Industria, Energía y Medio Ambiente, Paula Fernández, durante su participación en la II Convención sobre el Cambio Climático y la Sostenibilidad en España, destacaba el esfuerzo que está realizando el Gobierno de Castilla-La Mancha para consolidar un modelo de desarrollo compatible con el medio ambiente y con las políticas de lucha contra el cambio climático.

Para ello, se está impulsando en la región el fomento de las energías renovables, el ahorro y la eficiencia energética, así como las Tecnologías de la Información y la Comunicación, o la Investigación y la Innovación en I+D+i.

En esta línea, el Gobierno regional ha aprobado recientemente un nuevo Decreto Eólico que permite vincular la generación de electricidad a través de fuentes limpias al desarrollo de proyectos industriales y tecnológicos, favoreciendo la creación de empleo y tecnología verde, así como de riqueza en Castilla-La Mancha.

Paula Fernández recordaba que estas políticas “nos permiten realizar importantes y numerosas aportaciones en este contexto internacional, ya que somos líderes en producción de fuentes limpias, con más de 5.000 megavatios instalados, contando además con una industria asociada que genera empleo y riqueza en los pueblos y ciudades de la región”.

La consejera de Industria, Energía y Medio Ambiente sostiene que la colaboración ciudadana resulta imprescindible en la lucha contra el cambio climático. Una filosofía en la que se enmarca el Pacto contra el Cambio Climático firmado por el Gobierno regional con toda la sociedad. Un consenso que tiene su foro de participación en el Consejo Regional del Clima y en la Estrategia de Adaptación y Mitigación, donde se recogen más de 290 medidas.



Campo de paneles solares en Albacete.

Brundtland: “En la lucha contra el cambio climático las determinaciones deben ser globales y el trabajo local”

“Interconexión entre lo local y lo global”

La segunda ponencia marco de la II Convención sobre el Cambio Climático y la Sostenibilidad en España corrió a cargo de la ex-primer ministra de Noruega y responsable del informe Nuestro Futuro, de la ONU, Gro Harlem Brundtland.

Durante su intervención, la autora del conocido “Informe Brundtland”, en el que se expuso por primera vez el concepto de “Desarrollo Sostenible” en Economía y Medio Ambiente, señalaba que en la lucha contra el cambio climático “las determinaciones deben ser globales y el trabajo local”.

En este sentido apuntaba que “nuestras democracias son más fuertes a nivel local, porque los individuos están más cerca de las personas que toman las decisiones, por lo que el cambio debe ser local para conseguir resultados globales, contando con acuerdos políticos a nivel internacional

para alcanzar el resultado deseado en las personas”.

Tras visitar las instalaciones de Red Eléctrica Española y conocer el mapa energético de España y Portugal, Gro Harlem Brundtland destacaba el liderazgo y protagonis-

mo de Castilla-La Mancha en la producción de energías renovables en sectores como el eólico y el solar fotovoltaico, señalando que gracias a ello nuestra región se encuentra a la vanguardia en el desarrollo de esta tecnología.

La eficiencia energética como motor de empleo

La última sesión de la II CCSE se inició con la ponencia de Juan Verde, presidente honorífico de The Climate Pro-

Gro Harlem Brundtland, ex-primer ministra de Noruega y responsable del informe Nuestro Futuro Común, de la ONU.





El Origen del Vino

LA MANCHA, origen de grandes sueños,
Tierra de los mayores viñedos de España,
los que reciben mejores cuidados.
Lugar donde sin prisa se doran las uvas.
Inspiración que crea vinos sorprendentes, llenos de matices.
Tintos, blancos, rosados y espumosos.
Vinos que llegan a todos.



Fondo Europeo Agrícola de Desarrollo Rural: Europa invierte en las zonas rurales

Consejo regulador D.O. La Mancha
Av. Criptana, 73 / 13600 Alcázar de San Juan (Ciudad Real)
Tel.: +34 926 541 523 / Fax: +34 926 588 040 / www.lamanchado.es

España encabeza las inversiones en el sector de las energías renovables con más de 200.000 empleos verdes

ject Spain, ramificación española del Proyecto Cambio Climático de Al Gore.

Durante su intervención, puso de manifiesto el impacto directo y significativo que tienen las energías limpias sobre la economía, destacando que el fomento de estrategias orientadas hacia la sostenibilidad constituye uno de los factores primordiales para superar la situación actual de los mercados.

Juan Verde aportó datos sobre los beneficios que se pueden extraer de la aplicación de una mayor eficiencia energética, así como de las posibilidades que éstas representan como motor de empleo.

En este sentido apuntaba que “el sector de las energías renovables genera más de 200.000 empleos en España y se estima que esta cifra se duplique en los próximos diez años, teniendo en cuenta que la remodelación de edificios verdes puede absorber el 80% de los desempleados procedentes del sector de la construcción”.

El experto mundial reconoció el liderazgo de Europa, y en concreto de España y de Castilla-La Mancha, en la tendencia mundial de reorientar los modelos de producción y consumo, indicando que “España es el décimo inversor en EEUU, sin embargo es el número uno como inversor en el sector de las energías renovables”.

“Nuestro modelo es altamente insostenible”

El director ejecutivo del Observatorio de la Sostenibilidad en España (OSE), Luis Jiménez, durante la entrevista concedida al Grupo Multimedia de Comunicación La Cerca hacía referencia a los resultados obtenidos en el último Informe elaborado por el Observatorio, correspondiente al año 2009.

Un estudio donde se pone de manifiesto que nuestro país suspende la mayoría de los indicadores de sostenibilidad y medio ambiente, desaprovechando las oportunidades que ofrece la crisis económica para cambiar su modelo productivo



Juan Verde, recientemente incorporado a la Administración Obama y experto mundial en medio ambiente y sostenibilidad.

actual por otro más sostenible. “Nuestro modelo es altamente insostenible porque su sistema de producción genera una elevada intensidad de energía”, añadía.

En este contexto se refería a la nueva Ley de Economía Sostenible, señalando que “esta normativa marcará el camino a seguir para alcanzar una economía más competitiva, más eficiente y más sostenible en el tiempo”. Para ello, sostiene que es necesario consumir menos recursos por unidad de producto porque “para

ser más competitivos, hay que ser más eficientes, consumir menos recursos y contaminar menos”.

Además de cambiar los procesos de producción, considera que es imprescindible modificar los hábitos de consumo de los ciudadanos y aprender de la “economía del reciclaje permanente”, porque la clave está en “satisfacer necesidades y no necesidades”. En su opinión, “consumir de una forma diferente no significa renunciar al bienestar”.

En relación al Informe

sobre el Cambio Global en España 2020/2050, en el que ha participado el OSE, Luis Jiménez señalaba que se pretende avanzar en la definición de un pacto entre ciudades con objetivos y plazos ambiciosos que sirvan de referencia a los compromisos de los ayuntamientos y de la sociedad española en la lucha contra el cambio climático, estimulando la economía y generando empleo en las próximas cuatro décadas.

Entre las recomendaciones propuestas se contempla un cambio en el modelo de movi-

España es el décimo inversor en EEUU, sin embargo es el número uno como inversor en el sector de las energías renovables. Foto: Parque eólico.



“Las empresas limpias serán las del futuro y estarán en el mercado por razones ecológicas antes que económicas”

lidad para reducir los desplazamientos y la contaminación, teniendo en cuenta que los trayectos de menos de dos kilómetros que se realizan suponen más del 50% del total.

En su opinión, “si las ciudades y el mundo rural no son sostenibles, nunca podremos conseguir una sostenibilidad a nivel global”. En este sentido, Luis Jiménez criticaba que las cuentas nacionales no tengan en cuenta al medio ambiente, señalando que “debería existir una contabilidad económica y ecológica integrada para que sepamos cuánto nos cuesta conservar el ecosistema”.

Según apuntaba, la crisis económica también se ha dejado notar en los indicadores de sostenibilidad analizados en el Informe del OSE de 2009, con un descenso en el consumo de energía.

El caso más representativo se ha producido en las reducciones de gases de efecto invernadero. En 2008, disminuyeron casi en un 8% y en 2009, cerca de un 10%. “Estamos ante una tendencia de-



El director ejecutivo del Observatorio de la Sostenibilidad en España (OSE), Luis Jiménez, durante la entrevista concedida al Grupo Multimedia de Comunicación La Cerca.

creciente que mejora la sostenibilidad ambiental, en el camino hacia una economía más baja en carbono”, apuntaba.

A esta situación, Luis Jiménez señalaba que las empresas también han introduci-

do mejoras en sus procesos productivos al entender que “no contaminar es rentable para el medio ambiente pero también para la economía empresarial al incrementar su competitividad”.

En este sentido aseguraba que “las empresas limpias serán las empresas del futuro y estarán en el mercado no por razones económicas, sino ecológicas”, considerando que nunca alcanzaremos un desa-

La II Convención se desarrolló como un auténtico ejemplo de sostenibilidad y respeto ambiental

La II CCSE no quiso ser un mero encuentro sobre sostenibilidad y predicó con el ejemplo, convirtiéndose en un evento sostenible por sí mismo, fiel espejo del respeto ambiental.

De este modo, la II Convención ha compensado las emisiones de gases invernadero generadas por la celebración de este evento colaborando en proyectos de energías renovables en Matagalpa (Nicaragua). Concretamente, las 92,3 toneladas de CO₂ producidas por los desplazamientos de los asistentes y el consumo energético del espacio utilizado en el Palacio de Congresos, se restituirán a través de la creación de la minicentral hidroeléctrica El Bote y el proyecto de electrificación rural de esta zona.

Durante los días que duró este evento, las instalaciones contaron con un sistema de recogida selectiva de residuos para recoger envases, vidrio, papel y cartón y residuos orgánicos.

Además, el transporte público fue gratuito para los congresistas, impartándose de manera

previa cursos de conducción eficiente a los conductores oficiales encargados de transportar a ponentes y organizadores. Durante la II CCSE se fomentó el uso de la bicicleta, distribuyendo un mapa del carril bici de Albacete y poniendo a disposición de los usuarios un parking permanente para bicicletas a la entrada del edificio.

Toda la información generada antes, durante y después de la Convención se difundió en formato digital y a través de la web de la Convención para evitar la impresión en papel, siendo además el material entregado a los asistentes respetuoso con el medio ambiente. La Hostelería de la ciudad también mostró su lado más sostenible durante estos días, con objetivo de concienciar a sus clientes a través de iniciativas encaminadas a ahorrar agua, energía y minimizar el uso de detergentes.



Durante la II CCSE se fomentó el uso de la bicicleta, poniendo a disposición de los usuarios un parking permanente para bicicletas a la entrada del edificio del Palacio de Exposiciones y Congresos.

La sostenibilidad económica y energética es la respuesta estratégica para la mitigación del cambio climático

rollo sostenible, pensando en que el cambio de modelo depende únicamente del esfuerzo de las administraciones e instituciones, porque para conseguir esta meta es imprescindible el compromiso ciudadano, teniendo conciencia de las generaciones presentes pero también futuras. En su opinión, "hay que pedirle a los políticos más voluntad política para caminar hacia un modelo de desarrollo sostenible, pero también voluntad ciudadana para cambiar los hábitos y modelos de consumo".

Conclusiones II CCSE

El presidente del Comité Científico y el del Comité Organizador y concejal del ayuntamiento de Albacete, Jorge de las Heras y Ramón Sotos, respectivamente, dieron a conocer el último día las conclusiones de la II CCSE, las cuales se resumen en la idea de que la respuesta ante el cambio climático radica en la sostenibilidad económica y energética.

Para ello los países más avanzados deben liderar un cambio de modelo de desarrollo, impulsando una economía baja en carbono y apoyando el mantenimiento de la biodiversidad, para demostrar que los países más pobres pueden desarrollarse en el marco de una economía baja en emisiones y socialmente más justa. Una nueva revolución verde en la que la colaboración ciudadana resulta imprescindible para conseguir todos los objetivos marcados.

Durante la celebración de la II CCSE se puso de manifiesto que el cambio climático es un proceso contrastado científicamente, por lo que es irresponsable e inmoral ignorar la situación actual así como las previsiones de evolución futura del mismo y de sus consecuencias ecológicas, económicas y sociales.

La sostenibilidad es la respuesta estratégica ante el cambio climático, y para su desarrollo es necesario establecer mecanismos de control y seguimiento, basados en indicadores objetivos y contrastables. En este sentido, los observatorios de sostenibilidad



Son condiciones imprescindibles para mitigar el cambio climático el desarrollo de sistemas de producción agraria sostenible y el mantenimiento de la biodiversidad. De todos depende la preservación de paisajes como el de la imagen.

juegan un papel esencial a través del establecimiento de metodologías comunes y una gestión compartida del conocimiento en materia de sostenibilidad.

En las conclusiones se hace referencia además a la necesidad de abordar una reforma fiscal integral que contemple el gravamen de emisiones de gases de efecto invernadero.

Desarrollar sistemas de producción agraria sostenible y el mantenimiento de la biodiversidad, a partir de instrumentos financieros adecuados,

es una condición imprescindible para alcanzar objetivos de adaptación y mitigación al cambio climático, utilizando para ello la implantación de las tecnologías de la información y la comunicación.

El compromiso de las regiones presentes en esta Convención se puso de manifiesto con la propuesta de crear un grupo específico de trabajo interautonómico sobre el cambio climático en el seno de la comisión preparatoria del Consejo Europeo de Ministros de Medio Ambiente, siendo

Castilla-La Mancha la encargada de iniciar el proceso.

En definitiva, de la II CCSE se desprende que las energías renovables son la base de la estrategia global para la mitigación del cambio climático. Por ello es necesario diseñar un nuevo modelo energético que pasa por un nuevo marco regulatorio, consensuado y estable, avanzando en la investigación, desarrollo e innovación para convertir a este sector en una opción competitiva y fiable.

La Cerca

Ramón Sotos, presidente del Comité Organizador de la II CCSE y concejal de Medio Ambiente, Promoción Económica y Sostenibilidad del ayuntamiento de Albacete, durante la entrevista realizada para el Grupo Multimedia La Cerca.



Sierra de Alcaraz y Campo de Montiel

Francisco Baillo, 6
02300 Alcaraz (Albacete)
Tlf: 967 38 08 54 y 967 36 70 11
Fax: 967 38 02 50
E-mail: sacam@cedercam.org
sierraalcaraz@paralelo40.org



EN UN LUGAR DE LA MANCHA



control

EUROINGENIERIA
Y CONTROL S.L.

Pol. Ind. Romica - C/ 1, parcela 197
Naves 6 y 7 - Albacete

Tif./Fax: 967 25 43 35

Tif.: 676 97 41 95 / 967 25 43 34

eccontrol@eccontrol.es
www.eccontrol.es

Control de calidad
Estudios geotécnicos
Ensayos de materiales
Estudios de patología

Laboratorio acreditado en áreas:

EHC, EHA, VSF, GTC Y GTL



control

EUROINGENIERIA
Y CONTROL S.L.

del 17 al 28 de marzo

I Jornadas Gastronómicas de

arroz
y cocina
mediterránea

La Alacena
Restaurante

Menú desde

30€



Con la presencia de
nuestro Chef Valenciano del
Hotel Beatriz Rey Don Jaime
Oscar Navarro

HOTEL BEATRIZ ALBACETE

Reservas: 967 59 93 90



Una nueva sociedad es posible

Próximo a iniciar el mes de marzo resulta inevitable para quien lleva ya muchos años dedicándose a temas relacionados con el mundo del consumo y los consumidores pensar en el día 15, fecha sin lugar a duda emblemática en la que se conmemora el Día Mundial de los Derechos del Consumidor y que además coincide con la proclamación realizada, nada menos que por el presidente del estado mas poderoso del mundo John F. Kennedy hace 48 años ante el Congreso de los Estados Unidos de América para todo el Mundo, de los Siete derechos básicos y fundamentales de los Ciudadanos en su condición de Consumidores y Usuarios:

- *Derecho a la información.*
- *Derecho a la educación.*
- *Derecho a la salud y la seguridad.*
- *Derecho a la reparación de daños y perjuicios.*
- *Derecho a la protección de los intereses económicos y sociales.*
- *Derecho a la protección en situaciones de inferioridad.*
- *Derecho a la representación por asociaciones de consumidores.*

Trascurridos estos años y precisamente en unos momentos difíciles inmersos en una profunda crisis económica mundial que pone de manifiesto el fracaso de unos modelos de sociedad consumista así como de los sistemas de mercado, financieros y productivos, considero que como consumidores es el momento de replantearse nuevas actuaciones relacionadas con las formas y comportamientos ante estos problemas, así como ante los cambios que se están produciendo en las diferentes políticas de protección de los derechos de los consumidores.

Partiendo de la evolución y los avances observados en nuestro País en relación al nivel de conciencia ciudadana en cuanto los derechos conquistados como consumidores en los últimos 26 años, en que por fin se promulgó la Ley 26/1984 de 18 de Julio Ley General para la Defensa de los Consumidores y Usuarios, no es suficiente para lograr los cambios que en estos difíciles tiempos se precisa, es necesario si de verdad nos importa esta sociedad, si consideramos que otra sociedad mas justa mas solidaria y mas respetuosa con el entorno medioambiental es posible. Tenemos que comenzar a cambiar actitudes y comportamientos al objeto de que los Derechos y legítimos intereses de los Ciudadanos, en su condición de Con-



sumidores y Usuarios sean no sólo reconocidos sino respetados.

Los Consumidores para ello tenemos que tener un importante nivel de información a la que tenemos que acceder a través de los canales que nos proporcionan las nuevas tecnologías, o bien acudiendo a técnicos especializados, Asociaciones de Consumidores ó profesionales particulares especializados en la materia.

Los Consumidores de aquí en adelante les preciso que mantengamos una actitud más crítica, mas exigente, ante pro-



ductores y prestadores de servicios, que vemos como un día sí y otro también vulneran nuestros derechos, incumpliendo la legislación vigente. La falta de competencia en determinados sectores públicos y privados a pesar de la liberalización de los mismos es un clamor, como botón de muestra podría mencionar lo que está ocurriendo con el sector de los Hidrocarburos o las compañías eléctricas, y en otro orden lo que nos esta ocurriendo en Albacete con las salas de Cine, las mas caras de España, como consecuencia de la falta de competencia, y lo mas grave es que si alguien no lo remedia las nuevas salas a instalarse próximamente podrían ser de la misma empresa.

Considero que como Consumidores tenemos una responsabilidad y también un poder para contribuir a que la situación actual empiece a cambiar, para ello resulta imprescindible modificar determinadas formas de consumir y de utilizar servicios, podemos influir en la economía de una forma directa, sencillamente interesándonos por las condiciones sociales, económicas y ecológicas en las que se está desarrollando la actividad empresarial de los productos que llegan a nuestros mercados y tomando la decisión con nuestras opciones de compra de decirle a las empresas cuales son las formas de producción que aceptamos como consumidores y cuales no.

Es cierto que no resulta sencillo adoptar esta nueva cultura de consumo cuando estamos inmersos en una sociedad de consumo donde la publicidad nos bombardea diariamente con anuncios que lejos de informarnos y buscar el bienestar de los ciudadanos nos margina y nos instala en la cultura del despilfarro del usar y tirar garantizando el negocio de los productores que intervienen en el mercado sin el mínimo respeto al entorno y a la dignidad de las personas.

Para terminar, animar a los Ciudadanos en general a practicar un consumo responsable, utilizando la libertad que tenemos de decidir qué queremos consumir y cómo hacerlo, marcarnos un estilo propio de vida, sin mas presiones que nuestras propias decisiones, en definitiva, cuestionarnos el afán de consumir por consumir, dar prioridad en nuestras decisiones de consumo al respeto de los derechos laborales, frente a la sobreexplotación de los recursos naturales y de los propios trabajadores.

Fundación Familia,

ejemplo de integración social de los enfermos mentales



Redacción: Paola Zafrilla

El objetivo de Fundación Familia es conseguir normalizar la vida de sus beneficiarios desde el punto de vista legal y sobre todo sociolaboral

Desde su responsabilidad tutelar, Fundación Familia ha contribuido a la eficacia de la Ley de Dependencia

Fundación Familia

Lo más importante en el proceso de protección de las personas afectadas por enfermedades mentales con distintos diagnósticos que alteran sus facultades mentales, es el cambio de un sistema puramente psiquiátrico a la intervención de equipos humanos multidisciplinares, con la entrada de otros profesionales en el ámbito de la Psicología, Educación y Rehabilitación, para lograr la integración del enfermo en la Comunidad.

Un marco de actuación en el que se mueve Fundación Familia desde el día de su constitución, el pasado 4 de septiembre de 1997, cumpliendo con las obligaciones tutelares establecidas sobre aquellas personas que, durante este tiempo, han sido derivadas desde la Comisión de Tutela de la Junta de Comunidades de Castilla-La Mancha, con nombramiento ratificado por los Juzgados de la provin-

Fundación Familia es una organización de naturaleza fundacional, carácter privado y sin ánimo de lucro, cuyo ámbito de actuación geográfica se encuentra adscrito a la provincia de **Albacete**. La entidad se constituyó el 4 de septiembre de 1997 y en la actualidad cuenta con 52 tutelados. Una iniciativa que nació en el seno de las asociaciones **AFAEPS de Albacete** y **AFAEM de Villarrobledo**, con el fin de consolidar la **institución tutelar** como recurso necesario para mejorar la calidad de vida de las **personas incapacitadas con enfermedad mental**, fomentando su **integración sociolaboral**.

El perfil de la **persona tutelada** por **Fundación Familia** responde a un hombre, con edad comprendida entre los 41 y 50 años de edad, diagnosticado de **esquizofrenia paranoide** y residencia habitual en Albacete capital.

Entre los recursos de **Fundación Familia** destaca una **vivienda tutelada** para cinco personas en la capital, así como la nueva **miniresidencia** para personas con **trastorno mental** inaugurada a finales de 2009, con capacidad para 44 personas.

A lo largo de estas páginas, el trabajo que realiza **Fundación Familia** en la provincia de Albacete se analizará desde diferentes puntos de vista de la mano del **presidente de la Fundación, Pedro Ortiz**, el **gerente de la misma, Julio Moreno**, así como a través de los **psicólogos, educadores de vivienda tutelada** e incluso de los propios **tutelados** de la entidad, para mostrar al lector una realidad cercana y a la vez tan desconocida como es el mundo de la **Salud Mental**.

cia de Albacete. Según la memoria correspondiente a 2008, la Fundación ha actuado como tutor de 48 personas incapacitadas con el objetivo de defender sus derechos y sus bienes.

Desde su responsabilidad tutelar, Fundación Familia ha contribuido a la eficacia de la Ley de Dependencia. Prueba de ello es que la mayor parte de sus tutelados ya han obte-

nido este reconocimiento, así como la valoración del baremo aplicado a sus grados y niveles, con pleno derecho para acceder a los servicios y estructuras establecidas en la Ley.

Pedro Ortiz: “Lo más importante para Fundación Familia es encargarnos de la tutela humana de los beneficiarios”

Misión y fines

Fundación Familia cuenta con un Patronato, presidido por Pedro Ortiz, y compuesto por personas de diferentes ámbitos profesionales que están relacionados, directa o indirectamente, con el mundo de la Salud Mental o bien interesados por su problemática.

Entre sus funciones se encuentran garantizar los principios legislativos, el cumplimiento de la finalidad fundacional con la que fue creada, así como velar por la garantía en la calidad de los programas.

Entre los fines que persigue Fundación Familia cabe destacar la protección de los enfermos con discapacidad en sus facultades mentales que han sido incapacitados judicialmente en la provincia de Albacete, ejerciendo como Organismo Tutelar.

La garantía de esta acción implica la defensa, promoción y desarrollo de sus derechos, el estudio de su situación personal y patrimonial, así como el asesoramiento y apoyo a sus familias.

Fundación Familia persigue además suplir la capacidad legal de estas personas cuando las resoluciones judiciales los declaren incapaces para regir su persona y administrar sus bienes, así como asesorar, dirigir o representar, según el caso, en el ejercicio de acciones judiciales en defensa de los derechos del tutelado, sus familiares y de una mejor asistencia social y sanitaria en el área de Salud Mental.

Constituir patrimonios protegidos en interés del tutelado, fomentar la investigación de las enfermedades relacionadas con el cerebro, promover los derechos contemplados en la Ley de Dependencia a favor del tutelado, establecer convenios con las entidades públicas para ejercer la dirección y administración sobre centros residenciales de asistencia psicosocial como viviendas tuteladas o miniresidencias, así como promover la rehabilitación psicosocial y la integración social y laboral de sus beneficiarios, son otros de los fines que persigue Fundación Familia en la provincia de Albacete.



Pedro Ortiz, presidente de Fundación Familia.

“Tutela legal y humana”

Las Fundaciones Tutelares cobran un protagonismo especial dentro del movimiento fundacional de nuestro país por la atención que prestan a las personas incapacitadas judicialmente, así como por lo útil que resultan para la Administración Pública.

Para el presidente de Fundación Familia, Pedro Ortiz, “lo más importante para nosotros es encargarnos de la tutela humana para que no les falte de nada”.

En este sentido señalaba que “una Fundación que se constituye en Organismo Tutelar para suplir la capacidad legal de personas que sufren inoportunamente esa pérdida de razón, nos legitima para reivindicar la recuperación de discapacidades en Salud Mental, rompiendo una lanza a favor de la investigación científica para conseguir vencer las enfermedades que impiden el auténtico Estado de Bienestar de estas personas”.

En el caso de Fundación Familia, según explicaba

Pedro Ortiz, la entidad se puso en marcha cuando la Junta de Comunidades de Castilla-La Mancha creó una Comisión de Tutela que debía hacer efectiva esa tutela.

Después de la reforma del Código Civil que hacía extensivo el nombramiento de tutor a las instituciones con personalidad jurídica, Fundación Familia se acogió a esta Comisión y desde entonces se hace cargo de todos los casos en los que no existen personas físicas que puedan ejercer la tutela de estas personas.

Nueva residencia de AFAEPS recientemente inaugurada en Albacete.



Fundación Familia defiende los derechos y bienes de las personas incapacitadas judicialmente

La figura jurídica de la incapacidad legal y tutela se encuentra regulada en el marco normativo del Código Civil. La institución tutelar es una figura de protección jurídica en la capacidad de obrar de las personas con una enfermedad o deficiencia persistente de carácter físico o psíquico, que impida su capacidad de autogobierno. Únicamente es el Juez quien puede limitar este derecho de las personas en su capacidad, previos requisitos legales, y siempre de forma fundamentada y restrictiva en sentencia y en beneficio del presunto incapaz. Para amparar este sistema de protección, el Juez nombra a una tercera persona, física o jurídica, para que complemente su capacidad o sea suplida. En el caso de que sea conveniente que esta figura de protección recaiga sobre los padres del incapaz, se rehabilitará o se prorrogará la patria potestad, teniendo efectos jurídicos similares a los aplicados con un menor de edad.

En este sentido, Fundación Familia se constituye como Organismo Tutelar para proteger, como tutores o curadores, los derechos y los bienes de aquellas personas con trastorno mental grave o crónico que han sido incapacitadas judicialmente y sobre las que el juzgado entiende que la intervención de la Fundación es beneficiosa para ellas, bien por no tener parientes cercanos, bien por la incompatibilidad de intereses con el propio incapaz. Por mandato legal, Fundación Familia tiene unas obligaciones entre las que destaca la diligencia y atención sobre la persona tutelada y su patrimonio, para lo que anualmente se deben rendir cuentas ante el Juzgado, contando preceptivamente con la supervisión del Ministerio Fiscal. La Ley también prevé la autorización judicial y la intervención del fiscal para determinadas operaciones del tráfico jurídico que puedan afectar a la persona y patrimonio del incapaz.



Sede del Tribunal Superior de Justicia de Castilla-La Mancha, en Albacete.

“Hemos demostrado que el enfermo tiene alternativas para estar ocupado, rehabilitado y proyectado hacia un empleo”

“Cadena de posibilidades”

Fundación Familia trabaja de la mano de la Asociación de Familiares y Amigos de Enfermos Psíquicos de Albacete (AFAEPS), para ofrecer a sus beneficiarios una “cadena de posibilidades”, pasando de la ocupación a la rehabilitación psicosocial y de ahí al Centro Especial de Empleo, ubicado actualmente en el Polígono Industrial de Campollano. En un futuro no muy lejano se trasladará al Polígono de Romica ofreciendo grandes posibilidades de integración para estas personas.

Según apuntaba Pedro Ortiz, “hemos demostrado que el enfermo tiene una alternativa para estar ocupado, rehabilitado y proyectado hacia un puesto de trabajo”.

“Hemos pasado de un tiempo en el que no existía la creencia de que los enfermos mentales podían demostrar una rentabilidad en sus capacidades, a conseguir en la actualidad que cerca de 15 personas estén trabajando con un

contrato y un salario”, añadió el presidente de Fundación Familia.

Según apuntaba, hoy en día la empresa privada sigue mostrándose reticente con este tipo de contrataciones,

por lo que es necesario seguir incidiendo en los talleres y centros de rehabilitación y empleo para conseguir que se integren en un puesto de trabajo y ser más rentables.

En definitiva, el objetivo

de las acciones que realiza Fundación Familia no es otro que conseguir normalizar, en la medida de lo posible, la vida de todos sus beneficiarios, desde el punto de vista legal y sobre todo sociolaboral. →

Algunos de los tutelados de Fundación Familia durante una de sus jornadas laborales.



SERVIRLE ES NUESTRO COMPROMISO



Y cada día este compromiso nos hace esforzarnos un poco más.

Situados en el centro histórico, turístico y comercial de la ciudad, los dos hoteles cuentan con fáciles accesos y una excelente comunicación.

Ambos hoteles disponen de unas modernas instalaciones y en todas sus habitaciones encontrará: Climatización, teléfono directo, música ambiente, fax, conexión a internet, caja fuerte, mini-bar, TV (cadenas privadas y satélites), cuarto de baño completo, secadora de pelo, insonorización total, amplio garaje, cafetería y restaurante.

Disponemos además de salones con capacidad para 700 personas para todo tipo de eventos y celebraciones.



SONOPIA 967210857

Los beneficiarios tutelados por la entidad son personas con falta de autonomía personal y en situación de dependencia

Perfil beneficiarios

El gerente de Fundación Familia, Julio Moreno, explicaba que para que una persona sea tutelada por la entidad debe ser mayor de edad, tener un trastorno mental grave o crónico, estar declarada incapaz por los Tribunales de Justicia y con residencia o domicilio en la provincia de Albacete. "Suelen ser personas que no tienen familia o que la Justicia estima que sus familiares no reúnen la idoneidad para su atención en el ámbito personal y patrimonial", añadía.

Según la memoria de Fundación Familia, correspondiente a 2008, la entidad ha desarrollado su función tutelar con 47 personas, con trastorno mental grave o crónico, que han sido incapacitadas judicialmente en la provincia de Albacete, lo que supone un 12% más que en 2007, aunque en la actualidad la cifra asciende a 52 tutelados.

Moreno hacía referencia al perfil de los beneficiarios, señalando que la mayoría de ellos, cerca de un 58%, reside en Albacete capital. Teniendo en cuenta las estadísticas por sexo, un 68% son hombres y el resto mujeres, siendo la franja de edad comprendida entre los 41 y 50 años la que presenta el mayor porcentaje.

La esquizofrenia paranoide representa el mayor índice de los enfermos tutelados, un 42,5%, siendo el diagnóstico más común. El 85% del total tiene reconocida la declaración de minusvalía con un porcentaje entre el 65% y el 74%.

Además, de los 47 tutelados, el 80% han sido valorados por la Ley de Dependencia, y un 23,4% de ellos han sido reconocidos con el grado III, nivel I, de dependencia. Julio Moreno señalaba que desde la entidad están recurriendo vía alzada o solicitando la revisión porque "entendemos que la incapacidad conlleva la dependencia de un tutor legal y por tanto, todos deben ser considerados grandes dependientes".

En lo que respecta a la plantilla de profesionales, la cifra se ha incrementando con los años hasta alcanzar los 15 trabajadores actuales.



Julio Moreno, gerente de Fundación Familia.

Ubicación e instalaciones

Fundación Familia comparte sede con la Asociación de Familiares y Amigos de Enfermos Psíquicos (AFAEPS) de Albacete en un edificio construido a las afueras de la ciudad que data del año 1973, destinado a la ejecución de distintos programas de atención a personas con trastorno mental. La sede se ubica en un espacio junto a otros dispositivos destinados a la atención de personas discapacitadas.

El crecimiento de tutela-

dos y profesionales obligó a Fundación Familia a plantear la necesidad de ampliar sus instalaciones en el 2007, teniendo en cuenta que la sede actual era insuficiente para albergar el volumen de trabajo.

Con carácter provisional se habilitó una nueva sucursal administrativa en la calle Dionisio Guardiola, 23, de la capital, hasta el estudio de una nueva ubicación de futuro.

Además, la Fundación continúa sus gestiones con el Ayuntamiento de Albacete para la cesión municipal de un

local, ubicado en la Plaza del Puente de Madera, construido por la empresa URVIAL, de 170 metros cuadrados de superficie, que permitirá replantear, en un futuro no muy lejano, la prestación de los servicios que Fundación Familia ofrece a sus tutelados.

Además, durante 2008, la entidad adquirió un nuevo vehículo para mejorar la asistencia de los técnicos a los núcleos rurales de la provincia de Albacete donde reside un número importante de tutelados de Fundación Familia.

La nueva residencia de AFAEPS cuenta con unas magníficas instalaciones. En la imagen, el salón de comidas. →



Para que la rehabilitación funcione debe ser efectiva la conciencia de enfermedad y la adherencia al tratamiento

Actividad tutelar

La actividad tutelar de Fundación Familia se desarrolla sobre los principios de información, coordinación, transversalidad y apoyo mutuo, estableciendo seis rutas por la geografía provincial para el seguimiento de los tutelados que residen en los núcleos rurales fuera de la capital, prestando especial atención a aquellas zonas aisladas donde existen menos recursos sociosanitarios y donde el acceso al mercado laboral es casi inaccesible para los tutelados.

Según nos explicaba Ana Jiménez, psicóloga de Fundación Familia, “conseguir que se haga efectiva la conciencia de enfermedad por parte de los afectados, así como la adherencia al tratamiento son imprescindibles para que la rehabilitación funcione”.

La observación y registros de datos, así como la transmisión de información entre los profesionales de la entidad son fundamentales para elaborar los denominados “Planes Individuales de Rehabilitación” (PIR), gracias a los cuales se



Ana Jiménez, psicóloga de Fundación Familia.

diseñarán los objetivos y estrategias del proceso de rehabilitación del enfermo de forma integral.

Los psicólogos de la entidad se encargan de hacer el seguimiento del tratamiento farmacológico, psicológico y psiquiátrico de los tutelados, prestando apoyo y asesora-

miento al educador. El seguimiento de la tutela se realiza de manera individualizada y con carácter periódico, garantizando una asistencia mínima presencial cada quince días. A cada tutelado se le asigna un referente que será el profesional que tenga un mayor acercamiento a sus necesidades, en

colaboración con el resto de profesionales del equipo de atención directa.

Las principales incidencias y actuaciones se anotarán en el denominado “Libro Diario de Seguimiento de Tutelas”, así como las técnicas utilizadas, los objetivos conseguidos y las necesidades de mejora. →

La reforma legislativa que prepara España limitará el carácter restrictivo de la actual tutela legal

En mayo de 2008 tiene lugar un acontecimiento de vital importancia para el mundo de la discapacidad en España como es la entrada en vigor de la Convención sobre los Derechos Humanos de las Personas con Discapacidad de Nueva York, aprobada por la Organización de Naciones Unidas (ONU) en diciembre de 2006. Gracias a ello, nuestro país podrá iniciar una Reforma Legislativa sobre los procedimientos de la capacidad de obrar de las personas en sus distintas incapacidades.

Una nueva normativa que no sólo implicará un cambio conceptual sobre la discapacidad, sino que además se convertirá en el punto de partida de una nueva panorámica para trabajar desde los principios de respeto de la dignidad inherente, la autonomía de la voluntad e independencia de la persona, limitando el carácter restrictivo de la actual tutela legal.

El proceso judicial será de modificación de la capacidad. Sus objetivos se centrarán en funciones de protección, en la guarda, apoyo y protección de los derechos de los enfermos mentales y sus familias. Para Pedro Ortiz, presidente de Fundación Familia, esta reforma es imprescindible para acabar con los estigmas que existen sobre las personas que padecen enfermedad mental y que ofenden y perjudican su dignidad. “Se borrarán conceptos como “incapacitados” y serán tratados como “personas con capacidad modificada”, aunque todavía queda mucho camino por recorrer para conseguir que dejen de llamarlos “locos” de una vez por todas”, añadía.



Tutelados de Fundación Familia en uno de los talleres ejerciendo tareas laborales.

“Necesitamos más dispositivos y más dinero para destinarlo a la creación de nuevos recursos residenciales”

Recursos asistenciales: Vivienda Tutelada

Con la llegada de la Ley de Dependencia no sólo se consiguieron importantes derechos para las personas tuteladas, también garantías en el ámbito residencial que vienen a complementar los numerosos recursos habilitados en los últimos años por el Plan de Salud Mental de Castilla-La Mancha.

A pesar de ello, el gerente de la entidad considera que son insuficientes, ya que existe una gran lista de espera que cubrir. En su opinión hay que dotar de más recursos a la provincia de Albacete para atender las necesidades reales de los tutelados, creando una red mayor de cobertura para atender de forma especializada a los enfermos mentales y optimizando los recursos ya existentes en los dispositivos públicos de Salud Mental.

Julio Moreno sostiene que se ha avanzado mucho en este campo pero todavía queda un largo camino por recorrer ya que “necesitamos más dispositivos y más dinero para destinarlo a la creación de nuevos recursos residenciales”.

En lo que respecta a las estructuras de alojamiento puestas en marcha desde Fundación Familia, en colaboración con la Fundación FISLEM, cabe destacar la creación de dispositivos residenciales, principalmente viviendas tuteladas, así como demanda de plazas en miniresidencias o residencias de mayores.

Julio Moreno hacía referencia a la vivienda tutelada que existe en la capital y en la que residen cinco personas con trastorno mental grave, incapacitados y tutelados por la entidad, supervisados en todo momento por cuatro educadores de vivienda.

Gracias a las actividades de vida diaria y doméstica, así como de ocio y tiempo libre planificadas previamente por los profesionales, los tutelados de esta vivienda se introducen progresivamente en la vida del barrio, fomentando la cohesión grupal de los usuarios y ejecutando programas de funcionamiento y buena práctica



Hall principal de la nueva residencia de AFAEPS, compartida con Fundación Familia, recientemente inaugurada.

dentro de la propia vivienda, potenciando su autonomía.

El gerente de la entidad destacaba que “aunque los dispositivos pequeños son muy costosos, el resultado que producen en la rehabilitación de la persona es muy importante”.

Como dato importante, Julio Moreno destacaba que dos de ellos además trabajan en el Centro Especial de Empleo de AFAEPS, fomentando en todo momento la contratación laboral. “No podemos entender la integración social

del enfermo sino conseguimos su inserción laboral. A la sociedad hay que aportar trabajando y no sólo recibiendo, aunque no siempre el mercado laboral permite que esta filosofía social se pueda llevar a cabo”, añadía el gerente de la entidad.

El acceso al mercado laboral sigue siendo muy complicado para los enfermos mentales, ya que “todavía existe cierta desconfianza hacia este colectivo por parte de los empresarios”, según apuntaba.

En su opinión, “dentro de

las discapacidades estamos a la cola porque la enfermedad mental ha sido históricamente la más temida por el estigma de peligrosidad que tradicionalmente se les ha dado a quienes la padecen”.

Julio Moreno sostiene que “están perfectamente cualificados”, por lo que Fundación Familia seguirá trabajando por la vía de los enclaves laborales y sobre todo luchando para conseguir que la cuota de participación de las empresas se cumpla legalmente y el acceso al mundo laboral sea efectivo.

Aunque las actuales instalaciones son magníficas, hay que dotar de más recursos a la provincia de Albacete para atender las necesidades reales de los tutelados. Foto: Cocina de la nueva residencia de AFAEPS.



**Si traes la nómina
o la pensión,
¡tú eliges!**

Ahora, solo por domiciliar tu nómina o tu pensión en "la Caixa", puedes elegir entre llevarte un **televisor de 19"** o una **videocámara Samsung***. Además, podrás formar parte del programa multiEstrella, con el que disfrutarás de condiciones exclusivas en productos financieros, obtendrás Puntos Estrella, te beneficiarás

de descuentos en la compra de tus entradas de cine, teatro, conciertos o espectáculos, y participarás en sorteos de pensiones dobles. Ven a tu oficina y **multiplica tus ventajas.**

¿Hablamos?



Televisor Samsung

Televisor LCD de 19" panorámico
Resolución: HD Ready 1.366 x 768
Receptor de TDT Full HD Mpeg4
USB movie (DivX, Jpeg, MP3)
Entradas: HDMI, PC, componentes, euroconector y RGB
Ranura PCMCIA (preparado para la TDT de pago)
Altavoces invisibles con Audio Dolby Digital Plus

Videocámara Samsung

Grabación en tarjeta de memoria SD
Zoom óptico de 52x
Estabilizador óptico de imagen
Pantalla LCD de 2,7"
Función foto 1.920 x 1.080 JPEG
HDMI
Incluye tarjeta de memoria de 4 GB y funda

Apúntate a la promoción en tu oficina de "la Caixa" o a través de Línea Abierta, antes de la domiciliación de tu nómina o tu pensión.



*Promoción válida para nuevas órdenes de domiciliación de nómina o pensión del 5-4-10 al 31-5-10 o hasta agotar existencias (40.000 unidades). Retribución en especie, sujeta a la retención a cuenta según la normativa fiscal vigente. Nóminas con un importe igual o superior a 750 €/mes y una permanencia de 12 meses, con domiciliación de recibos de suministros básicos con un mínimo de 3 cargos al trimestre y utilización de tarjeta con tres compras en comercios al trimestre. Pensión de jubilación o viudedad de personas mayores de 40 años, con un importe igual o superior a 600 €/mes y permanencia de 12 meses, con domiciliación de recibos con un mínimo de 3 cargos al trimestre. Consulta las condiciones para acceder al programa y todas sus ventajas en tu oficina o en www.laCaixa.es

Belando: “En la vivienda me siento muy bien porque estudio, trabajo, hago las tareas domésticas y ayudo a los demás”

Un tratamiento de por vida

Un enfermo mental crónico puede disfrutar de una vida normalizada, dentro de sus limitaciones, si lleva a cabo un tratamiento continuo y supervisado. Prueba de ello son las cinco personas que residen en la vivienda tutelada que la entidad tiene en la capital.

Pedro Belando, uno de sus usuarios, padece esquizofrenia paranoide. Según señalaba, “en la vivienda me siento muy bien porque estudio, trabajo, hago las tareas diarias domésticas y apoyo a los demás”.

En estos momentos, Pedro compagina sus estudios de 4º de la Educación Secundaria Obligatoria (ESO) con las tareas que desempeña en el Jardín Botánico de Albacete. Su objetivo más inmediato es aprobar el curso para optar a un trabajo mejor.

Según explicaba, su sueño no es otro que convertirse en fontanero, pero para ello sabe que debe terminar sus estudios y sobre todo no abandonar nunca su tratamiento. “Si se deja la medicación, hay muchos casos en los que la gente



Pedro Belando, uno de los tutelados de Fundación Familia, compagina sus estudios de la ESO con las tareas que realiza en el Jardín Botánico de Albacete.

se descontrola y se pone muy alterada e incluso puede agredir a los demás”, añadía.

El tutelado de Fundación Familia lanzaba un mensaje a todas aquellas personas que padecen una enfermedad mental diciéndoles “que pongan de su parte y hablen con el médico y le expliquen lo

que les pasa, porque si se callan, la enfermedad seguirá madurando y podrían tener problemas”.

Pedro Belando es consciente de su enfermedad y sabe que sino toma su medicación no podrá dormir bien y además “me pongo muy malo y me entra ansiedad”.

Según señalaba Pedro, desde que llegó a Fundación Familia su vida ha cambiado considerablemente, ya que el hecho de ser tutelado por la entidad ha supuesto para él un gran adelanto tanto a nivel profesional como personal y formativo.

▣ La Cerca

AFAEPS inaugura una nueva residencia comunitaria para enfermos mentales con 44 plazas en la capital

Fundación Familia y AFAEPS trabajan de manera conjunta para tratar de mitigar los problemas de escasez que existen en recursos asistenciales para personas con trastorno mental. Fruto de este esfuerzo, el pasado mes de noviembre de 2009, el presidente de Castilla-La Mancha, José María Barreda, inauguraba la nueva Residencia Comunitaria de AFAEPS. Ubicado sobre un solar de más de 8.600 metros cuadrados, el edificio se encuentra en la Travesía de la Igualdad, 3, de Albacete, junto a la sede de ambas entidades y cuenta con un total de 44 plazas concertadas con la Junta para personas con trastorno mental: 20 distribuidas en 10 habitaciones dobles, otras 20 en 20 habitaciones individuales y cuatro plazas en apartamento.

Gracias al Programa de Formación a la Carta de la Consejería de Trabajo y Empleo, se ha dado empleo a un total de 30 personas para trabajar en esta residencia. Además, el Gobierno regional ha colaborado con más de 2 millones de euros en la infraestructura, lo que supone un 80% del total de la inversión.

Con el objetivo de contribuir a la mejora de dispositivos de atención directa en el ámbito de Salud Mental, Fundación Familia ha presentado en los últimos años un proyecto de Miniresidencia Psicosocial con capacidad para 18 plazas, de carácter temporal, transitorio e indefinido. Además, el Patronato de la entidad ha aprobado un acuerdo para solicitar el inicio de las gestiones para la creación de una vivienda tutelada para mujeres beneficiarias de Fundación Familia.



El presidente de Castilla-La Mancha, José María Barreda, junto con los asistentes a la inauguración de la nueva residencia de AFAEPS el pasado mes de noviembre.

Restaurante



Birubi

- 🌿 Arrocería
- 🌿 Marisquería
- 🌿 Nueva Cocina
- 🌿 Platos Tradicionales



Amplia selección de vinos,
en una de las mejores
bodegas de Albacete

La calidad,
nuestra razón de ser



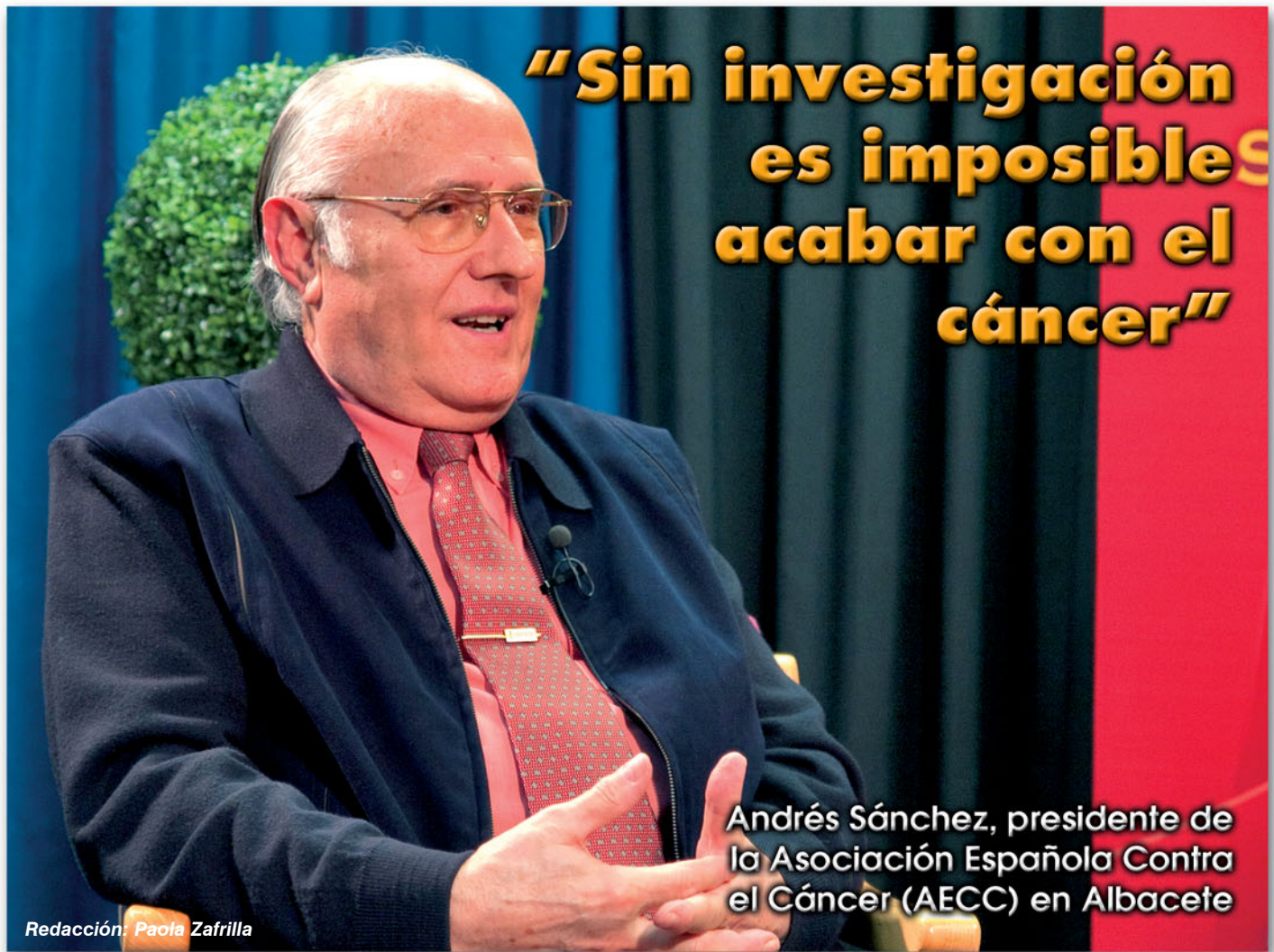

“Sin investigación es imposible acabar con el cáncer”

Andrés Sánchez, presidente de la Asociación Española Contra el Cáncer (AECC) en Albacete

Redacción: Paola Zafrilla

En la actualidad, la AECC en Albacete constituye un referente nacional en el tratamiento de la enfermedad

Asociación Española Contra el Cáncer

La Asociación Española Contra el Cáncer (AECC) se constituyó en 1953 como entidad privada, sin ánimo de lucro, con el firme objetivo de erradicar esta enfermedad, en todas sus modalidades, como causa de muerte. Desde su nacimiento, la Asociación se extendió a nivel mundial, formando parte de la Unión Internacional Contra el Cáncer.

A lo largo de los años ha impulsado la creación de 52 Juntas Provinciales y más de 2.000 Locales por todo el territorio español, siendo la de Albacete una de las primeras en constituirse en España, concretamente en 1953, y de las más numerosas del país, con un total de 4.000 socios y 200 voluntarios.

El papel que ha desempeñado desde su puesta en marcha hasta la actualidad en la lucha contra el cáncer en la provincia de Albacete es in-

Durante la entrevista concedida al Grupo Multimedia de Comunicación La Cerca, el presidente de la Junta Provincial de la Asociación Española Contra el Cáncer (AECC) en Albacete, Andrés Sánchez, ha señalado la importancia de la **investigación** en la lucha contra esta enfermedad, tanto en la **prevención** y **diagnóstico** como en el **tratamiento**, destacando el trabajo que desarrolla la **Unidad Oncológica de Investigación de la Asociación** desde su puesta en marcha en 2007 hasta la actualidad. Ubicada en la **Facultad de Medicina de Albacete**, es la única que existe en **España**.

Andrés Sánchez se ha referido además al programa de **detección precoz** del **cáncer de mama** y al éxito que está teniendo en la provincia de Albacete durante la campaña 2009-2010, señalando que llegará a casi 24.000 mujeres de entre 45 y 70 años de edad, tanto de la capital como de la zonas rurales.

En relación al **tratamiento**, el **presidente** de la **AECC** en la provincia de **Albacete** sostiene que el estado de **ánimo** y la **colaboración** del paciente suponen el 60% en la **curación** de esta **enfermedad**, siendo el **apoyo psicológico** que reciben **enfermos** y **familiares** de vital importancia en esta fase.

Las **campañas informativas** y de **prevención**, así como los distintos recursos con los que cuenta la **Asociación Española Contra el Cáncer** para ayudar a los **fumadores** a abandonar su **hábito tabáquico**, han sido otros de los asuntos tratados por **Andrés Sánchez** en la entrevista.

questionable, convirtiéndose en todo un referente nacional en el tratamiento de esta enfermedad.

A pesar de que el cáncer es la primera causa de muerte

prematura en España, con los años se ha ido avanzando a pasos agigantados hasta conseguir que el porcentaje de curación sea cada vez más alto.

En este sentido, el presi-

dente de la Junta Provincial de la AECC en Albacete, Andrés Sánchez, señalaba la importancia de la investigación, para un mejor diagnóstico y tratamiento del cáncer.

La Unidad Oncológica de Investigación de la AECC, ubicada en Albacete, es la única que existe en España

Unidad Oncológica de Investigación de la AECC

Consciente de la importancia de la investigación, en 1971 se creó la Fundación Científica de la AECC con el fin de canalizar la demanda social de investigación de esta enfermedad, actuando como puente entre la sociedad científica española y el resto de la sociedad.

En este contexto, Andrés Sánchez destacaba la labor tan importante que desempeña la Unidad Oncológica de Investigación que hay instalada en la Facultad de Medicina de Albacete, desde su puesta en marcha en 2007 hasta la actualidad. Todo un referente nacional al ser la primera y única Unidad de la AECC que existe en España.

La decisión que tomó la Fundación Científica de la AECC tuvo en cuenta la capacidad de la Junta provincial de Albacete a la hora de desarrollar este proyecto, así como las investigaciones oncológicas que estaba llevando a cabo el Hospital General Universitario de la capital.

Según explicaba Andrés Sánchez, esta Unidad cuenta con dos líneas de investigación, sobre el cáncer de mama y el melanoma, llevadas a cabo por 7 investigadores bajo la dirección de Jorge Laborda y Enrique Poblet, y está financiada al 50% por la Junta provincial de Albacete, y el 50% restante entre la Consejería de Sanidad y la Universidad de Castilla-La Mancha. En su opinión, "sin investigación es imposible acabar con el cáncer", apuntaba Andrés Sánchez.

En este sentido considera que para curar el cáncer es necesario apostar por la investigación para conocer su origen, aplicar remedios y hacer campañas de prevención. Por este motivo considera que debería incrementarse el presupuesto que se destina a la investigación del cáncer, así como el número de investigadores cualificados para conseguir mejores resultados, recordando que "la AECC es la institución que más invierte en España en la investigación contra el cáncer".



La Unidad Oncológica de Investigación de Albacete desempeña una importantísima labor en la investigación del cáncer.

Diagnóstico y Tratamiento

Andrés Sánchez señalaba que "el estado de ánimo y la colaboración del paciente suponen el 60% en la curación del cáncer". En su opinión, la información debe transmitirse con suavidad pero también con franqueza, sin esconder nada al paciente, para que pueda asimilar la enfermedad desde el principio y luchar con más fuerza contra el cáncer.

En este sentido, la labor que realizan los psicólogos de la AECC con los pacientes es

vital para que puedan enfrentar con optimismo esta enfermedad. Andrés Sánchez considera que lo ideal sería atender al paciente psicológicamente desde el momento en el que se le diagnostica la enfermedad para que pueda superar las diferentes etapas de la enfermedad, sin embargo para eso serían necesarios muchos psicólogos y la Asociación sólo dispone de tres.

A la hora de recibir el tratamiento, la Asociación cuenta con un piso de acogida, ubicado en la carretera de Valen-

cia, a 20 metros del Hospital General Universitario, a disposición de los pacientes de Castilla-La Mancha que necesitan desplazarse hasta Albacete para que se sientan lo más cómodos posible. "Salir de las cuatro paredes del hospital es muy importante para el paciente", añadía.

Un piso de acogida que cuenta con un total de 8 habitaciones, con capacidad para dos personas cada una de ellas, con todas las comodidades para que se sientan como en casa.

Hospital General Universitario de Albacete.



La Junta Provincial de la AECC en Albacete es una de las más numerosas del país, con 4.000 socios

La Asociación Española Contra el Cáncer se financia en la provincia de Albacete a través de diferentes líneas. Por un lado, la Junta Provincial cubre los presupuestos previstos para programar las actividades de cada ejercicio con los ingresos fijos que proceden de las aportaciones que realizan sus 4.000 socios, siendo una de las más numerosas de toda España.

Por otro lado, la financiación se completa con los donativos o los ingresos que se consiguen con las cuestionaciones que se realizan en los pueblos de la provincia de Albacete.

Otro de los medios para la captación de fondos son las huchas de establecimiento o la exposición de pintores manchegos que cada primavera se realiza en Caja Castilla-La Mancha.

Por otra parte, la Junta Provincial de la AECC en Albacete cuenta con aportaciones privadas, procedentes de las Obras Sociales de diferentes Cajas de Ahorro, así como con subvenciones de las administraciones públicas. Entre ellas, destacan las que realizan los Ministerios de Trabajo y Asuntos Sociales, la Diputación Provincial de Albacete, los ayuntamientos o la Consejería de Salud y Bienestar Social de la Junta de Comunidades de Castilla-La Mancha.

En este sentido cabe destacar el esfuerzo que realiza el Gobierno regional a la hora de impulsar las actividades de la AECC, siendo el encargado de financiar el programa de detección precoz del cáncer de mama o el piso de acogida que la Asociación tiene ubicado en la carretera de Valencia, a 200 metros del Hospital General de Albacete, para ofrecer todas las comodidades posibles a los pacientes que vienen a recibir los tratamientos a la capital, así como a sus familiares.



Las mesas con sus huchas de recaudación para la investigación del cáncer, constituyen algunos de los varios medios de financiación con que cuenta la AECC en la provincia de Albacete.

“La AECC realiza campañas informativas en la provincia para conseguir que el cáncer deje de ser una palabra tabú”

Campañas de información y prevención

La falta de información sobre el cáncer motiva en la mayoría de los casos el temor que existe hacia esta enfermedad. Con el objetivo de solucionar esta situación, la AECC realiza durante el año diferentes campañas de información y prevención en la provincia de Albacete para conseguir que el cáncer deje de ser una palabra tabú.

En este sentido, Andrés Sánchez señalaba que el papel que desempeñan los 200 voluntarios de la Asociación es imprescindible para llevar a cabo con éxito la celebración de estas campañas.

Entre ellas cabe destacar la que tiene lugar el 4 de febrero, coincidiendo con el Día Mundial contra el Cáncer, dedicada cada año a un tipo de cáncer determinado, así como las campañas de prevención del sol antes de llegar la época estival o las que se realizan el Día Mundial sin Tabaco.

Para todos los fumadores

que quieren abandonar el hábito tabáquico, la AECC ofrece en la provincia de Albacete cursos gratuitos para ayudarles a conseguir este objetivo. Andrés Sánchez señalaba que al año de realizarlos, el 80%

de las personas que han asistido han dejado de fumar, sin embargo, a los 6 meses siguientes la cifra desciende hasta el 40%, con un importante incremento de mujeres en estos cursos.

Además, la AECC realiza campañas informativas en los colegios de la provincia de Albacete para alejar a los más pequeños de los malos hábitos y evitar así problemas de cáncer en el futuro. →

Cualquier lugar es bueno para recordarnos constantemente que “fumar perjudica seriamente la salud”.



AGRARIA DE SAN ANTÓN - 84

EL MAYOR COMPLEJO DE
CEREALES DE
CASTILLA-LA MANCHA



Llevamos 26 años defendiendo los intereses de
nuestras tierras y sus frutos



De agricultor a agricultor, el futuro del campo
está en la cooperación

Polígono Campollano, Calle Autovía, 40 • ALBACETE
Tlfs.: 967 217 100 / 967 217 161 • Fax: 967 242 915
e-mail: agraria@albacete.com

“El programa de detección precoz del cáncer de mama de C-LM es uno de los mejores y más completos de España”

Programa de detección precoz del cáncer de mama

A la hora de prevenir cualquier tipo de cáncer, Andrés Sánchez apuesta por fomentar hábitos de vida saludable, sobre todo entre los más pequeños, para evitar la aparición de esta enfermedad.

En el caso del cáncer de mama, Sánchez hacía referencia al éxito que está teniendo el desarrollo del programa de detección precoz en la provincia de Albacete desde el pasado año 1992, fruto del convenio firmado con la Consejería de Salud y Bienestar Social.

Dirigido a mujeres de entre 45 y 70 años de toda Castilla-La Mancha, es uno de los mejores y más completos que existen en España teniendo en cuenta el amplio abanico de edad que comprende.

A pesar de que existen casos de cáncer de mama en edades inferiores a las que contempla este programa, Andrés Sánchez explicaba que “científicamente no hay motivos para rebasar esta edad ni hacia arriba ni hacia abajo porque los casos que se producen son mínimos y muchas veces las mamas no están en condiciones de pasar por el mamógrafo porque no son detectables”.

En la provincia de Abacete, durante la campaña 2009-2010, el programa de detección precoz de cáncer de mama llegará a casi 24.000 mujeres.

De este modo, se someterán al screening del cáncer de mama en la sede que al Asociación tiene en la capital una media de 70 mujeres al día, mientras que en la zona rural la cifra se situará entre las 60 y 65 mujeres, gracias a la unidad móvil.

Un programa que se está desarrollando con gran éxito, teniendo en cuenta que en los dos primeros meses de 2010, el porcentaje de asistencia ha sido del 81% en Albacete capital, lo que supone un aumento de seis puntos con respecto a la cobertura registrada por estas fechas el pasado año.

En el resto de la provincia, la asistencia ha sido del 79,1%, por lo que si sumamos



El programa de detección precoz del cáncer en Albacete está teniendo un enorme éxito en la provincia de Albacete.

los dos porcentajes el incremento medio de la campaña en sus dos primeros meses del año ha sido del 2%.

Para la segunda fase, que comenzó el febrero y que se desarrollará hasta diciembre de 2010, la población susceptible de participar en el programa de detección precoz del cáncer de mama es de 9.950 mujeres en la capital y 13.900 en la provincia.

En la zona rural, la unidad móvil con el mamógrafo de la AECC visitará este año 34 municipios, aunque se atende-

rá a mujeres en 68 núcleos de población de la provincia.

Andrés Sánchez explicaba que si se detecta alguna anomalía al realizar las mamografías, las mujeres son derivadas de manera inmediata a la Unidad de Mama del Complejo Hospitalario Universitario de Albacete, para la realización de las pruebas que puedan confirmar o descartar un posible diagnóstico maligno.

Salvo excepciones, las revisiones se realizan cada dos años. Por este motivo, el presidente de la Junta Provincial

de la Asociación Española Contra el Cáncer en Albacete recomienda a las mujeres que aprendan a autoexplorar sus mamas para poder detectar lo antes posible un posible quiste o tumor.

En su opinión, lo ideal sería que el SESCAM organizara cursos para enseñar a las mujeres a realizar este proceso adecuadamente, ya que de lo contrario podrían surgir falsos positivos y generar una gran intranquilidad en las mujeres que lo padecen.

■ La Cerca

Sala de mamografía instalada en la sede que la AECC tiene en Albacete capital.





arquitectura
folklore
cultura
tradiccion
deporte
historia
naturaleza

El Bonillo...
descúbrenlo
...

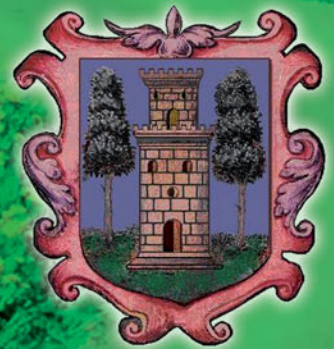

AYUNTAMIENTO
DE
EL BONILLO

Maestranza Aérea de Albacete, pieza clave del Ejército del Aire



Con una infraestructura logística y técnica de la más alta calidad, en la actualidad cuenta con cerca de 600 trabajadores

Redacción: Paola Zafrilla

La Maestranza Aérea de Albacete es, desde su nacimiento, un motor de desarrollo indiscutible de la ciudad

Reseña histórica de la Maestranza Aérea de Albacete

En 1922 se produce en Albacete la instalación de un aeródromo en el paraje de La Torrecica, donde se ubica una de las primeras Escuelas de Pilotos de España. Ya en 1929, la Compañía Española de Aviación inaugura el Aeródromo Los Llanos, contando a partir de 1936 con talleres de construcción de aviones y dos fábricas de montaje, así como con talleres de reparación de aparatos metálicos en Almanza y Casas de Juan Núñez.

En 1936 se crea la Maestranza Aérea de Albacete. En un primer momento está ubicada en el paraje denominado "Casa de la Viña", pero tres años después, en 1942, se traslada al emplazamiento que ocupa en la actualidad, en la carretera de las Peñas, en el kilómetro 3.8, junto a la Base Aérea de Los Llanos y, desde hace unos años, cercana al

Durante la entrevista concedida al Grupo Multimedia de Comunicación La Cerca, el Coronel Jefe de la Maestranza Aérea de Albacete, José Antonio Navarro, ha recordado su primer destino como capitán en el Ala 14 de la Base Aérea de Los Llanos, al tiempo que ha realizado un balance positivo de su nueva etapa al frente de la Maestranza albaceteña desde su llegada, el pasado mes de julio de 2009, hasta la actualidad, señalando que "los objetivos se han cumplido casi en su totalidad".

Entre ellos, apuntaba consolidar la cadena de los F-18, así como incrementar la carga de trabajo que se está realizando en el mantenimiento de los componentes del Eurofighter. Juan Antonio Navarro hacía referencia también a la infraestructura logística y técnica de la Maestranza de Albacete, destacando el trabajo de mantenimiento, ingeniería y abastecimiento que está llevando a cabo desde hace más de 70 años con las aeronaves de las Fuerzas Aéreas españolas.

La incidencia que está teniendo la crisis económica en la Maestranza, así como la estrecha relación que mantiene con la Base Aérea de Los Llanos, como centro logístico y Cabecera Técnica, y con las empresas del Parque Aeronáutico y Logístico de la ciudad, han sido otros de los asuntos tratados por Juan Antonio Navarro a lo largo de esta entrevista. Un reportaje donde el lector podrá conocer la historia de la Maestranza albaceteña desde sus orígenes hasta la actualidad, con la mirada puesta en un futuro esperanzador cargado de interesantes iniciativas y proyectos.

nuevo Parque Aeronáutico y Logístico de la ciudad.

Sus instalaciones se encuentran en una superficie de 470.000 metros cuadrados, sin incluir los terrenos dedica-

dos al estacionamiento de aviones, vehículos, viales y zonas verdes. Un amplio espacio que limita con el Ala 14 de la Base Aérea de Los Llanos, con quien además de mante-

ner una estrecha relación profesional, comparte pista de aterrizaje.

En 1950 comienza a realizar actividades de mantenimiento de flotas de aeronaves,

Desde el año 1936 la Maestranza cuenta con talleres de construcción y reparación, además de fábricas de montajes

revisando y reparando más de 30 modelos de aviones y 17 tipos de motores procedentes de la Guerra Civil.

A partir de los años 60, la Unidad opta por la especialización en aviación ligera, principalmente sobre aviones de escuela y enlace. En los 70, es designada como cabecera técnica de los aviones de transporte medio Caribou y del Sistema de Armas UD13 (aviones Canadair apaga-fuegos).

A principios de los 80, inicia la potenciación y reconversión de la Maestranza para conseguir la capacidad necesaria para llevar a cabo la revisión y recuperación de componentes de los modernos aviones de combate. Una revisión que fue posible gracias al esfuerzo económico llevado a cabo en aquella época, con un incremento del 20% en el personal y del 60% en la infraestructura de hangares y talleres. Mejoras a las que se unieron grandes avances en la formación técnica de su personal.

De este modo, las competencias asignadas a Albacete, dentro del programa de asignación de tecnologías, hacen referencia a la revisión y reparación de diferentes medios aéreos del Ejército del Aire, designándose como Cabecera Técnica responsable de Ingeniería, depósito responsable de material y Centro de Mantenimiento del máximo nivel para aviones Mirage F-1 y CASA C101, participando además en el mantenimiento de sistemas de los Mc Donnell Douglas F-18.

Con el paso del tiempo, la Maestranza albaceteña ha ido evolucionando y adaptándose a las nuevas técnicas y modos de operar con el objetivo de servir al Ejército del Aire en materia de revisión, preparación y puesta a punto de los Sistemas de Armas más avanzados en cuanto a tecnología punta se refiere, contando además con una capacidad suficiente para acometer gran parte de las actividades logísticas que precisa el Ejército.

En 2009 celebraba su 70 aniversario, poniendo de manifiesto el papel tan relevante que ha desempeñado en el desarrollo de la ciudad, convertida en la actualidad en un

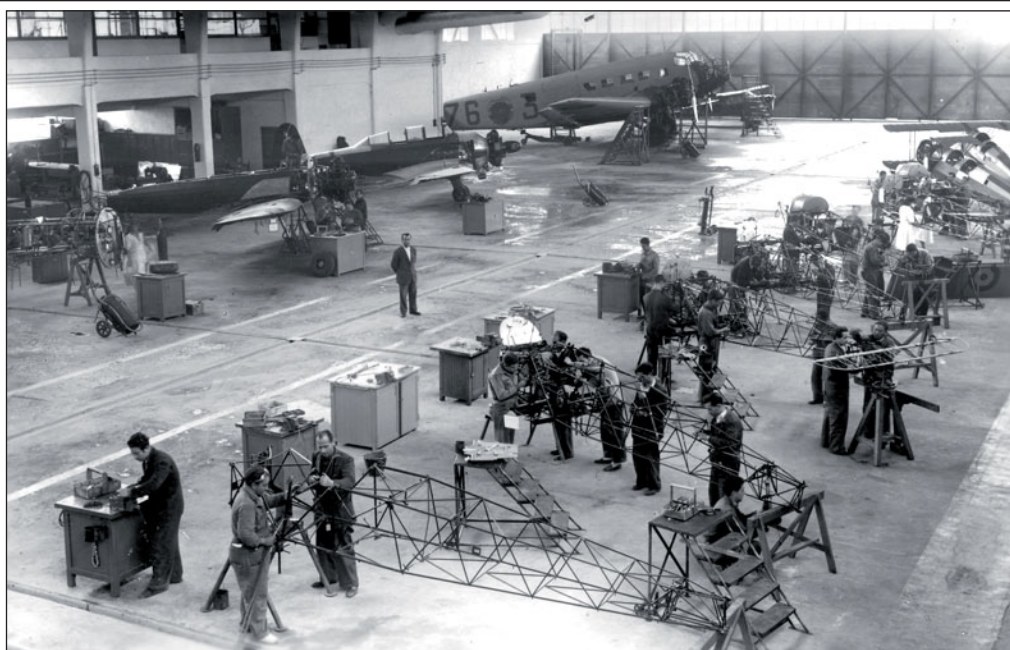

Instalaciones de la Maestranza Aérea de Albacete en los años 50 ó 60 del pasado siglo XX.

“nicho tecnológico en cuanto a conocimientos aeronáuticos” se refiere. Se trata de una de las tres Maestranzas que existen en España, junto con la de Madrid y Sevilla, siendo la de Albacete la más importante en cuanto a trabajos de mantenimiento, ingeniería y abastecimiento de aeronaves del Ejército del Aire por su equipamiento tecnológico.

En la actualidad cuenta con cerca de 600 trabajadores, entre personal militar, laboral del Ministerio de Defensa y funcionarios, siendo civiles el 90% de sus integrantes.

Infraestructura Logística y Técnica

La Maestranza Aérea de Albacete cuenta con una infraestructura logística y técnica de la más alta calidad.

El mantenimiento de los Sistemas de Armas, denominación dada a los aviones en el mundo militar, está garantizado por un conjunto de hangares, talleres, laboratorios y almacenes que ocupan 66.000 metros cuadrados del total de la superficie de la Maestranza.

El Grupo de Aeronavega-

bilidad y Aseguramiento de la Calidad (GAECA) es el encargado de desarrollar políticas de calidad con el fin de garantizar la seguridad de vuelo y la disponibilidad del operativo.

Según apuntaba Juan Antonio Navarro, en la Maestranza se pueden diferenciar dos partes. Por un lado, la zona antigua donde está la Plaza de Armas y el edificio de la Jefatura, y por otro, la parte más moderna donde están las instalaciones que se crearon con motivo del mantenimiento del Mirage F-1.

Revisión de un Mirage F1, procedente del Ala 14 de la Base Aérea de Los Llanos, en la Maestranza Aérea de Albacete.



El primer destino como capitán de Juan Antonio Navarro fue el Ala 14 de la Base Aérea albaceteña

El nuevo Coronel Jefe de la Maestranza Aérea de Albacete, Juan Antonio Navarro, es militar del Cuerpo de Ingenieros del Ejército del Aire desde 1978, e Ingeniero Superior Aeronáutico por la Universidad Politécnica de Madrid.

A lo largo de su carrera militar ha ocupado destinos como jefe de talleres y jefe de control técnico en el mantenimiento de Unidades Operativas dotadas de aeronaves Mirage F-1, en el Ala 14 de la Base Aérea de Albacete y en el Ala 16 de la Base Aérea de Gando, así como con F-18 y C-130 en las Alas 15 y 31 de la Base Aérea de Zaragoza.

Entre otros cometidos ha sido director técnico en programas nacionales de adquisición y modernización de aeronaves, y en el programa internacional Eurofighter como responsable de ingeniería y gestor de apoyo logístico integrado, en el mando de apoyo logístico.

En julio del pasado año 2009, Juan Antonio Navarro se convertía en el nuevo coronel jefe de la



Juan Antonio Navarro, Coronel Jefe de la Maestranza Aérea de Albacete.

Maestranza Aérea de Albacete. Un ciudad que conoce muy bien, teniendo en cuenta que su primer destino como capitán fue en el Ala 14 de la Base Aérea de Los Llanos, donde permaneció desde finales de los años 70 hasta 1986. Una etapa que Navarro recuerda con cariño y que no ha podido olvidar, no sólo por lo que supuso dentro de su carrera profesional sino porque precisamente fue en Albacete donde vivió sus primeros años de casado. "Tengo muy buenos recuerdos de Albacete y es una ciudad que quiero", añadía. Entre las condecoraciones recibidas a lo largo de su carrera profesional cabe mencionar el Premio Ejército del Aire a la Excelencia en el Sostenimiento, la Cruz de la Real y Militar Orden de San Hermenegildo por 30 años de servicios distinguidos, así como las tres cruces al Mérito Aeronáutico recibidas hasta la fecha.

La Maestranza Aérea de Albacete cuenta con una infraestructura logística y técnica de una elevada calidad

En este sentido cabe destacar que entre los principales centros de actividad de la Maestranza albaceteña se encuentran departamentos de motopropulsión, electricidad y de aviónica (con aviones de combate como los F-18 y contraincendios como los UD-13 y UD-14), así como el Banco de Pruebas del Eurofighter.

Además, cuenta con talleres de reparación de motores, de hidráulica y combustible, de mandos de vuelo, de electrónica, de acondicionamiento, de instrumentos, plásticos, carpintería, paracaídas y de fabricación, donde no sólo se realizan operaciones de reparación o Revisión General de los equipos, sino que además se desarrollan proyectos de gran envergadura, desde el punto de vista de las Nuevas Tecnologías, como por ejemplo la transformación de asientos lanzables o la modernización de radares.

Otro dato importante es su implicación en el fomento de las enseñanzas aeronáuticas.

Gracias al convenio suscrito entre el Ministerio de Educación y Ciencia y el Gobierno de Castilla-La Mancha, los alumnos del Instituto de Educación Secundaria de Aguas Nuevas realizan su formación

práctica en esta la Maestranza Aérea de Albacete. Un hecho que, sino fuera por este convenio, no sería posible debido al elevado coste que supone una enseñanza similar a la que se está impartiendo.

De este modo, los jóvenes pueden aprender en unas instalaciones que cuentan con todos los avances tecnológicos, bajo el asesoramiento de profesionales de reconocido prestigio.

Entre los principales centros de actividad de la Maestranza albaceteña se encuentran departamentos de motopropulsión, electricidad y de aviónica, así como el Banco de Pruebas del Eurofighter.



Promoción válida del 25/03/10 al 25/06/10. Bases detalladas en la gerencia del centro de ocio y comercio Imaginalia.

CUTTER

**Del 25
de marzo
al 25 de junio**

**IMAGINALIA
REGALA
CULTURA**

Haz tus compras en
Imaginalia y consigue vales descuento para
asistir a cualquier espectáculo organizado por
Cultural Albacete.



IMAGINALIA
CENTRO DE OCIO Y COMERCIO
¡¡Disfruta de tu tiempo!!



La crisis económica ha supuesto un descenso en los créditos concedidos para material, mantenimiento e infraestructuras

Misión e Infraestructura Logística

La misión de la Maestranza de Albacete consiste en realizar tareas de Ingeniería y Apoyo Logístico en Abastecimiento y Mantenimiento del material aéreo asignado en cada momento por el Mando a nivel del Tercer Escalón, el de mayor nivel que se realiza sobre aviones y componentes

La revisión más complicada que se puede llevar a cabo sobre un avión es conocida con el nombre de "Revisión General". En ella, se realizan trabajos como el decapado completo de la pintura exterior del avión, el cambio de motores, trenes de aterrizaje y mandos de vuelo. Además, también incluye el desmontaje, la inspección y el posterior montaje de los equipos o elementos del avión, el cambio completa, así como diversas pruebas en las que se somete al avión a situaciones límites.

Una vez concluido el programa de revisiones generales sobre el Mirage F-1, el trabajo de la Maestranza Aérea de Albacete se centra en el Sistema de Armas del CASA C-101, avión de escuela asignado a la Academia General del Aire y a la Base Aérea de Matacán (Salamanca), así como en la flota de los apagafuegos UD-13.

En relación al Mc Donnell Douglas F-18, se han asumido mayores responsabilidades en el mantenimiento de este avión, permaneciendo en estudio un programa de revisión general de la célula y de los sistemas.

En estos momentos, la Maestranza albaceteña ha iniciado un complejo programa de modernización estructural sobre la flota de aviones F-5 que le dotará de una tecnología similar al F-18 y al Eurofighter, extendiendo la vida operativa de este Sistema de Armas hasta el año 2020.

Además, continúa los trabajos de instalación de bancos de pruebas y de motores en el Eurofighter EF-2000, con la especialización del personal para asumir la reparación y el mantenimiento de parte de los más de 20 sistemas con los que cuenta este avión.



La Maestranza Aérea de Albacete se ocupa, entre otros, del mantenimiento de las unidades UD-13, los "apagafuegos".

Base Aérea de Los Llanos y el Parque Aeronáutico y Logístico de Albacete

Juan Antonio Navarro se ha referido a la relación profesional que mantiene la Maestranza con la Base Aérea de Los Llanos destacando el apoyo que prestan en el mantenimiento de los componentes del avión Mirage F-1, teniendo en cuenta que la cadena de revisión general se cerró hace dos años.

En relación al Parque Aeronáutico y Logístico de Alba-

cete, el Gobierno de Castilla-La Mancha y el Ministerio de Defensa han firmado un Protocolo General para facilitar a estas empresas la utilización de los servicios e instalaciones militares de la Maestranza que sean necesarios, para que la actividad del mantenimiento de los Sistemas de Armas asignados incremente la productividad de algunos de sus departamentos. A pesar de esto, hasta la fecha la Maestranza de Albacete no ha realizado trabajos para ninguna de sus empresas.

La crisis también afecta a la Maestranza albaceteña

La crisis económica también se está dejando notar en la Maestranza, con un descenso importante en los créditos que les conceden para adquirir material, mantenimiento de aviones o de la infraestructura. A pesar de esto, el coronel Jefe sostiene que la coyuntura no está afectando al trabajo, ya que las horas de vuelo se van a mantener este año y por tanto también las revisiones de aviones y componentes.

El CASA C-101 es el avión de escuela asignado a la Academia General del Aire y a la Base Aérea de Matacán (Salamanca). Su revisión corresponde a la Maestranza Aérea de Albacete.



“Mis objetivos son consolidar la cadena del F-18 y aumentar el mantenimiento de componentes del Eurofighter”

“Objetivos cumplidos”

Desde que tomó el relevo de manos del coronel Carlos Caballero hasta la actualidad, el balance para Juan Antonio Navarro está siendo positivo ya que “los objetivos se han cumplido casi en su totalidad”.

En este sentido apuntaba que cuenta con un importante equipo de colaboradores y existe un buen diálogo social con el comité sindical de la Maestranza, destacando la realización en 2010 de actividades de prevención de riesgos laborales y de seguridad y salud en las instalaciones.

Entre las principales líneas de trabajo abiertas en estos momentos en la Maestranza Aérea de Albacete, Juan Antonio Navarro hacía referencia a los F-18 y a la entrada, en verano de 2009, de la primera aeronave de estas características dentro del programa de Mantenimiento Mayor que se está llevando a cabo, siendo el primero de la serie de los 6 aviones biplazas que van a en-



Entre las principales líneas de trabajo abiertas en estos momentos en la Maestranza Aérea de Albacete destacan las correspondientes a los Sistemas de Armas del F-18, en la imagen.

trar en la Maestranza albaceteña.

Juan Antonio Navarro explicaba que cuentan con una cadencia de año y medio por avión, por lo que los F-18 permanecerán varios años en estas

instalaciones hasta concluir el programa.

Otro de los objetivos planteados por Juan Antonio Navarro desde que asumió su puesto de Coronel Jefe de la Maestranza Aérea de Albacete

consistía en adecuar las instalaciones existentes para el mantenimiento de los Eurofighter. Una aeronave que llegará a la Base Aérea de Los Llanos en 2012.

Según apuntaba el Coro-

Defensa concede a la Maestranza de Albacete la ampliación del certificado de calidad PECAL 2120

El General Jefe Mando del Apoyo Logístico del Ejército del Aire, Juan Antonio Castillo Mase, ha presidido el acto oficial de entrega de la certificación de calidad PECAL 2120 a la Maestranza Aérea de Albacete. El certificado fue entregado por el Subdirector de Inspección y Servicios Técnicos del Ministerio de Defensa, Ángel Jara Albarran, al Coronel Jefe de la Maestranza, Juan Antonio Navarro, en un acto protocolario al que asistieron representantes del personal civil y militar implicados en los trabajos de certificados.

Esta Certificación, en el ámbito de la Defensa, es equivalente a las otorgadas en el sector civil conforme a la norma de calidad ISO 9001-2000 más los requisitos OTAN. La certificación de Calidad PECAL la otorga el Ministerio de Defensa tras una exigente auditoría de los procesos, llevada a cabo por la Inspección Industrial de este organismo. Su obtención supone un claro reconocimiento de su nivel técnico y de calidad, utilizando el mismo criterio de evaluación que se aplica a la industria aeronáutica nacional.

En el caso de la Maestranza Aérea de Albacete, se llevó a cabo durante el mes de noviembre del pasado año 2009. Con esta concesión, se ha renovado a la Unidad para los procesos de Revisión General del Avión EADS-CASA C-101, del motor que monta esta aeronave (Motor Garret TFE-731), y se han ampliado los procesos de modernización estructural del Avión Northrop F-5, así como la Revisión de elementos Eléctricos y Electrónicos del Departamento de Aviónica. El periodo de validez es de 3 años y el objetivo que persigue la Maestranza albaceteña es que la próxima renovación se amplíe a nuevos procesos.



La Maestranza albaceteña está reconocida por su nivel técnico y de calidad. En la foto, Banco de Pruebas del Eurofighter.

La Maestranza Aérea de Albacete se encarga del 80% del trabajo que se realiza en España con el Eurofighter

nel Jefe de la Maestranza Aérea de Albacete, "no está prevista la entrada en su totalidad porque es muy nueva y todavía no está planificado su programa de Mantenimiento Mayor o Revisión General".

Sin embargo, lo que sí se está realizando en estos momentos es el mantenimiento de componentes. Concretamente a través de bancos de pruebas de hidráulica, de combustible y también existen módulos de turbina del motor, realizando la Maestranza albaceteña el 80% del trabajo que se está llevando a cabo en España con los Eurofighter.

Tecnología puntera aeronáutica

Revisar y reparar el material aeronáutico asignado, es decir, aviones, motores y componentes, y garantizar su óptimo funcionamiento, es una de las grandes misiones de la Maestranza Aérea albaceteña.

Con las revisiones generales de los Sistemas de Armas que se realizan, el objetivo que se persigue es comprobar de manera minuciosa todos y cada uno de los elementos que conforman el avión, así como cumplir con las exigencias para poder confirmar el buen funcionamiento de todos sus sistemas. De este modo, cuando un avión despegue después de esta revisión, lo hace con cero horas de vuelo, como recién salido de fábrica.

La revisión y reparación de componentes y equipos aeronáuticos es otra de las funciones que realiza la Maestranza albaceteña. En este sentido cabe destacar que el número anual de equipos objeto de intervención que pasan por los diferentes talleres ronda las 3.000 unidades, desde equipos sencillos como una válvula, hasta otros más complejos como un radar, un asiento lanzable, un generador eléctrico o una unidad de tren de aterrizaje.

Talleres que no sólo proporcionan un ahorro económico, sino que además mejoran considerablemente la disponibilidad de equipos y componentes.



La Maestranza Aérea de Albacete está adecuando las instalaciones existentes para el mantenimiento de los Eurofighter (en la imagen) que llegará a la Base Aérea de Los Llanos en el año 2012.

La Maestranza de Albacete destaca además por la aplicación de Nuevas Tecnologías. En este sentido cabe destacar que el taller de asientos lanzables y el de radar de Albacete son los únicos de los que dispone el Ejército del Aire para el mantenimiento del Tercer Escalón.

Además, es la primera Unidad de este Ejército que ha sido capaz de proyectar un revestimiento cerámico para proteger cámaras de combustión gracias al trabajo realizado en el taller de Motores.

La Maestranza albaceteña dispone de equipos robotizados de inspección de Ensayos No Destructivos (E.N.D), contando también con una Cámara Anecóica para la medición de la radiación de antenas y radomes, siendo una de las pocas que existen a nivel nacional.

Otro de los ejemplos que demuestran la firme apuesta de la Maestranza por la tecnología puntera aeronáutica es la participación de algunos de sus ingenieros como directores de Obra en Comisiones de Seguimiento en programas de I+D de Guerra Electrónica, así como en grupos de trabajo del programa Eurofighter EF-2000 para el aprovisionamiento inicial y seguimiento de bancos de mantenimiento.

En la actualidad, la Maestranza Aérea de Albacete se ha convertido en un pilar indispensable en la estructura del Ejército del Aire, teniendo en cuenta que el trabajo que desempeña garantiza su funcionamiento de un modo adecuado y continuado.

En la actualidad, la Maestranza Aérea de Albacete se ha convertido en un pilar indispensable en la estructura del Ejército del Aire, teniendo en cuenta que el trabajo que desempeña garantiza su funcionamiento de un modo adecuado y continuado.

La Cerca

El taller de asientos lanzables (en la imagen) y el radar de la Maestranza Aérea de Albacete son los únicos de los que dispone el Ejército del Aire para el mantenimiento del Tercer Escalón.





SIGNO GRÁFICO

Somos una empresa especializada en publicaciones periódicas, catálogos industriales, cartelería y todos aquellos trabajos en Offset que requieren la Calidad de un producto final supervisado por profesionales.

Recientemente hemos incorporado la nueva KOMORI SP de 8 colores, que imprime las dos caras del papel al mismo tiempo y de una sola pasada sin necesidad de voltear el papel, con lo que hemos conseguido una impresión de altísima calidad, a una velocidad de más de 25.000 pliegos/hora. y poder de esta manera , reducir los tiempos de impresión a la mitad.

Finalmente les proponemos un servicio global, que abarca todas las etapas del proceso, desde la creación gráfica a la distribución, lo que nos permite estar preparados para poder responder, a todas las necesidades de nuestros clientes.



Polígono Industrial 3. Calle 11. Nº 15 • 46120 Alboraya • VALENCIA
Tel. 96 185 97 60 • Fax. 96 185 87 59
web: www.signografico.com • e-mail: signografico@signografico.com



*Creamos Calidad de Vida
en su Vivienda*

CONSTRUCCIONES

MORENO Y ROLDÁN

Carnicerías, 2 - Teléfono: 967 59 00 09 - Fax 967 51 13 29
E-MAIL morold@interbook.net - 02001 - ALBACETE



Ingeniería

SLIDING, S.L.

José Juan Morcillo Navarro

INGENIERO TÉCNICO INDUSTRIAL
EUR ING

PROYECTOS Y DIRECCIONES DE OBRA:

- NAVES INDUSTRIALES, FÁBRICAS
- ADECUACIÓN LOCALES PARA ACTIVIDAD
- ELCTRICIDAD, BAJA Y M. TENSIÓN
- CALEFACCIÓN - CLIMATIZACIÓN - ACS
- LOCALES PÚBLICOS - APERTURAS
- ACÚSTICA E INSONORIZACIÓN
- MEDIO AMBIENTE - VERTIDOS
- EST. TECNICOS DE VEHICULOS
- TASACIONES VALORACIONES
- REVISIONES PERIODICAS INSTALACIONES
- CERTIFICADOS, INFORMES

Plaza Catedral, 9 - Entreplanta • 02001 ALBACETE • (Junto Ayuntamiento - Frente Parking Pablo Medina)
Teléfono y Fax 967 521 947 - Móvil 629 686 100

Don Quijote como víctima de delito

José Francisco Roldán Pastor

Comisario Jefe de la Unidad de Coordinación Operativa Policial de la Comisaría de Policía

Tras la abdicación de Sancho

Dejamos a Sancho presentando su dimisión para regresar en busca de su amo. En el camino, después de saltar el capítulo LV, fue a perder el equilibrio para caerse a una cueva. No estaba herido, que ya era bastante, tampoco su burro, que casi hubiera sido peor, y pensó en preparar la muerte por hambre, porque nadie lo iba a encontrar en semejante oscuridad. El burro se lamentaba aún más que él. No había más remedio que gritar para esperar un milagro. Y buscó caminos de salida, la luz, rompió piedras, siguió arañando la tierra para abrir espacio por donde pasar su rucio. Y la casualidad se hizo causalidad, o viceversa, porque Don Quijote caminaba por esos parajes cuando escuchó una voz conocida y rebuznos familiares. Y se hizo el milagro. Era Sancho pidiendo ayuda desde el fondo de la tierra. El gobernador de una ínsula falaz, cuyo mandato duró menos de dos semanas, era izado para alcanzar el mundo de los vivos, para abandonar la desdicha de su encierro y gobierno. En el castillo de los duques, sus traicioneros amigos de conveniencia, tomaron asiento y comida para recuperar fuerzas, que su amo necesitaría para defender honores de damas ofendidas. El lacayo Tosilos, tapado y armado, debería oponerse al Ingenioso Hidalgo en el Juicio de Dios, pendientes de una apuesta: Si perdía el duelo, debería casarse con la hija de Doña Rodríguez. Pero era una lucha trucada, el lacayo debía evitar herir al Caballero de la Triste Figura, ese pobre diablo absolutamente desquiciado. La señal esperaba, Don Quijote encomendaba su vida a Doña Dulcinea del Toboso, la dueña de su amor. Pero el lacayo no temía perder, en realidad le daba igual, porque deseaba casarse con la hija de Doña Rodríguez. Por eso evitó el embiste de caballos y lanzas para descubrirse ante la moza, que se quejó amargamente de la suplantación, porque no era el que esperaba. Sin embargo, tras una corta y ágil reflexión, pensó que era mejor ser mujer de lacayo que abandonada por un imposible.

Don Quijote, acompañado por su inseparable Sancho, que guardaba dinero y dejaba amor atormentado no correspondido, salió del castillo por el capítulo LVII, para proseguir su camino en busca de aventuras, que habrían de llegar tarde o temprano, pero con cuernos, porque Don Quijote tuvo la osadía de interrumpir el paso de una ganadería brava encau-



zada por vaqueros, lo que les llevó al suelo con revolcón y suerte, porque no tuvieron lesiones, aunque suficiente enojo como para maldecir su mala fortuna por no poder pelear como caballero andante con semejante tropel de bestias y malandrines. Poco tardaron en limpiarse el polvo de tremendo atropello en una plácida fuente, donde pudieron comer y descansar, al menos Sancho, porque su amo sucumbió a la mayor de las depresiones con manifiesto deseo de morir, y para ello debía iniciar un ayuno, huelga de hambre de las de entonces, sin embargo, su fiel escudero lo convenció de lo contrario y consiguió que comiera algo, no mucho, sufi-

Don Quijote con Roque Guinart y los bandoleros, "haciéndoles una plática en que les persuadía dejasen aquel modo de vivir". Grabado de Gustavo Doré.



ciente. Después del descanso, prosiguieron camino por tierras aragonesas hasta alcanzar una venta donde buscar cobijo y pollos, que no había, pero tomaron aposento en estancia poco aislada, porque Don Quijote alzó la cabeza al escuchar, a través de las paredes, que otros huéspedes hablaban de él. Entabló ciega y retadora conversación con aquellos desconocidos, asombrados por la inopinada presencia de los protagonistas de una historia que leían y escuchaban, y cenaron todos juntos. La charla cambió los planes de Don Quijote, que decidió no pisar Zaragoza, donde tantas mentiras sobre él se decían, para encaminarse a Barcelona. En medio del trecho pararon para descansar y Sancho cerró los ojos para soñar distinto que su amo, perdido en delirios y obsesionado con azotar al escudero, deuda pendiente desde que dudó sobre la bondad y hermosura de Doña Dulcinea. Y a punto estuvo de conseguirlo, si Sancho no hubiera abierto los ojos a tiempo para defenderse atacando para inmovilizar a su agresor contra el suelo, ejercicio de legítima defensa ante una acometida injusta. Don Quijote no daba crédito a tamaña osadía, pero su escudero explicaba las razones de tal comportamiento, que interrumpió cuando prometió no seguir en la pendencia de los azotes, y era la noche. Al moverse, Sancho rozó con la cabeza algo que no eran las ramas de los árboles, más bien pudieran ser pies, y se asustó. Cuando se hizo el día contemplaron lo que colgaba de esas ramas: bandoleros ahorcados. No tardaron en sobreponerse a la sorpresa, ya que un grupo de forajidos hablando en catalán los rodearon. Sancho evitó el expolio porque llevaba el dinero metido casi en sus carnes. El jefe de los bandidos habló a un Don Quijote en horas bajas para consolar su autocompasión y tristeza. Llegando al capítulo LXI, Roque, el jefe de los bandidos, tuvo a bien redactar una carta de aviso para un amigo de Barcelona, que habría de recibir con aprecio a Don Quijote de La Mancha. Varios días compartiendo vida y viandas con bandidos que más bien parecían caballeros, hasta que tomaron ruta a Barcelona, acompañados de Roque, hasta tomar vistas al mar, donde los despidió con el cariño propio de colegas en la aventura. Y ahora, absortos por la inmensidad de las aguas, podían recrear sus ojos con barcos y navegantes, espectáculo nuevo para hombres de la meseta, de la tierra seca, de La Mancha.

Por su riqueza natural y paisajística, así como por su variedad de flora y fauna, la Junta de C-LM le concedió la Declaración de Parque Natural en el año 2007

Paraje de la Ciudad Encantada en la Serranía de Cuenca.

Serranía de Cuenca, un regalo para los sentidos

Redacción: Paola Zafrilla

El Parque Natural de la Serranía de Cuenca alberga algunos de los tesoros naturales más importantes de España

La Ciudad Encantada de la Serranía de Cuenca

La Serranía de Cuenca es un enclave que invita a ser recorrido a pie, siguiendo sus numerosas rutas, para introducirse en los abundantes tesoros naturales que alberga.

Su alto valor ha hecho que estén protegidos bajo las figuras de Sitio Natural de Interés Nacional, Monumento Natural y Parque Natural.

Un Espacio Natural Protegido que se encuentra ubicada en la zona noroeste de la provincia de Cuenca, en una superficie total de 73.726 hectáreas.

El Parque Natural de la Serranía de Cuenca se incluye en los términos municipales de Arcos de la Sierra, Beamud, Cuenca, Huélamo, Las Majadas, Portilla, Tragacete, Uña, Valdemeca, Villalba de la Sierra y Zafrilla.

El clima que presenta la zona del Parque presenta una transición entre el clima medi-

La Ley de la Comunidad Autónoma de Castilla-La Mancha 5/2007 concedió la Declaración de Parque Natural a la Serranía de Cuenca por la gran riqueza en flora, fauna, geología, geomorfología y paisaje que conviven en sus 73.726 hectáreas de superficie. Un Parque que se incluye en los términos municipales de Arcos de la Sierra, Beamud, Cuenca, Huélamo, Las Majadas, Portilla, Tragacete, Uña, Valdemeca, Villalba de la Sierra y Zafrilla, todos de la provincia de Cuenca. Mediante el Decreto 99/2006 se aprueba además el Plan de Ordenación de los Recursos Naturales de la Serranía de Cuenca con unos objetivos claros: asegurar la conservación de los valores naturales más significativos de estas zonas, procurar su restauración cuando se encuentren degradados, fomentar los aprovechamientos tradicionales y el turismo de naturaleza, así como sentar las bases de un desarrollo sostenible.

A través de este reportaje podrán recorrer los lugares más emblemáticos del Parque Natural de la Serranía de Cuenca como son el Monumento Natural del Nacimiento del Río Cuervo, Los Callejones de Las Majadas, y el Monumento Natural Palancares y Tierra Muerta. Además descubrirán su riqueza geológica, su climatología, su vegetación y su fauna, cobrando un especial protagonismo a lo largo de estas páginas las mariposas diurnas, los grandes ríos que bañan el Parque Natural, así como el turismo rural y los diferentes aprovechamientos forestales de este Espacio Natural Protegido de Castilla-La Mancha.

terráneo, en las partes más bajas de territorio, y el clima templado mediterráneo generalizado que se corresponde con la zona de montaña.

El enclave más conocido es

la Ciudad Encantada, declarado Sitio Natural de Interés Nacional en 1929. Un impresionante paisaje calcáreo esculpido por la acción erosiva del agua y del viento, considerado

único en el mundo.

Las formas de las rocas cuentan popularmente con nombres evocativos a su aspecto como el Perro, la Balleña o el Puente.

El Monumento Natural del Nacimiento del Río Cuervo es uno de los valores geomorfológicos más importantes de C-LM

Nacimiento del Río Cuervo

En el entorno del Parque Natural de la Serranía de Cuenca existen diversos enclaves de relevancia geológica y paisajística que suponen un verdadero auténtico regalo para nuestros sentidos.

Entre ellos se encuentra el **Nacimiento del Río Cuervo**, declarado Monumento Nacional en 1999. Se encuentra en las inmediaciones de Vega de Codorno, en la falda occidental de la Muela de San Felipe, a una altitud de 1.500 metros. Para llegar a él, el viajero debe tomar la carretera desde Cuenca hasta la Hoz del Júcar y adentrarse en la Serranía.

El Nacimiento del Río Mundo constituye una de las mejores formaciones de manantial travertínico activo de Castilla-La Mancha, de gran importancia a nivel nacional por su desarrollo y extensión, así como por su belleza escénica, convirtiéndose en uno de los valores geomorfológicos y paisajísticos más destacados de nuestra región.

Las abundantes aguas que se infiltran desde las zonas culminantes se dirigen hacia el oeste donde se sitúan sus principales surgencias: el Cuervo y el Júcar.

Su culminación está formada por una inclinada superficie de erosión que presenta un paisaje kárstico, con numerosas simas y dolinas. El agua se precipita desde una amplia plataforma formando una doble cascada, después de recorrer sus primeros metros.

La flora de esta zona protegida es rica y variada, con un total de 21 especies de orquídeas, vegetación ripícola arbustiva y arbórea formada por olmos, sauces, avellanos, arces, acebos y boj, entre otros, en el entorno de las cascadas y el río.

La Toba se encuentra tapizada por una maraña de musgos que conforman una de las comunidades más representativas de Castilla-La Mancha.

El hábitat dominante son los pinares de pino silvestre donde se desarrollan especies incluso amenazadas.

La variedad de hábitat y vegetación propician una importante fauna en esta zona,

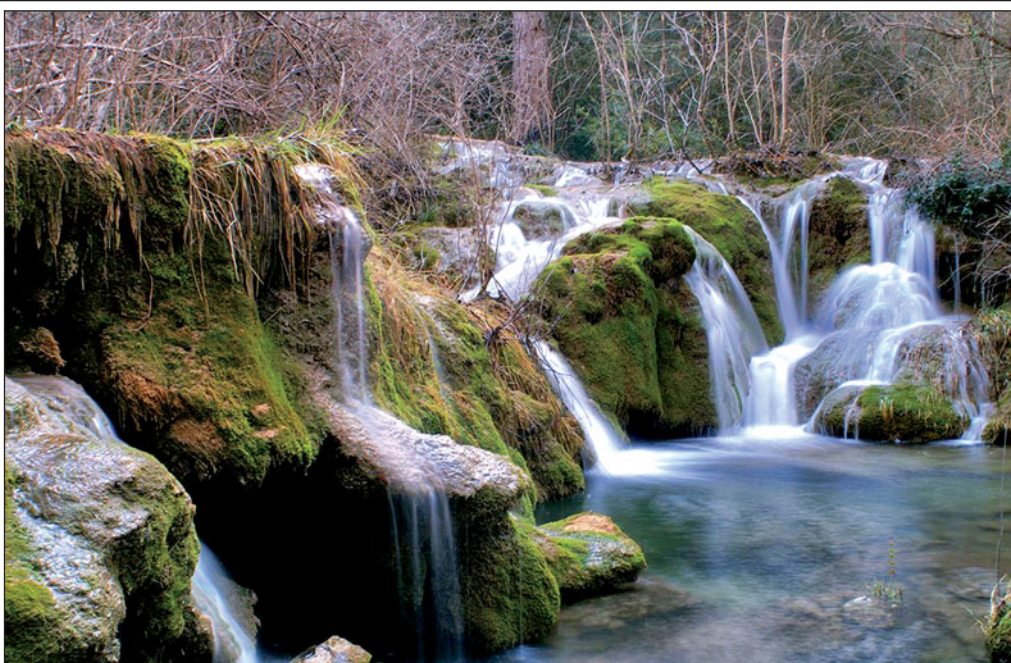

Nacimiento del Río Cuervo, en la provincia de Cuenca.

adaptada a las duras condiciones climatológicas. Un clima caracterizado por temperaturas frescas y moderadas precipitaciones.

De este modo podemos encontrar multitud de especies protegidas como la ardilla, el musgano de cabrera, el mirlo acuático y la lavandera cascadeña. El gavilán, el águila culebrera o el azor, así como el gato montés e incluso diversas especies de murciélagos, son otras de las especies de que podemos encontrar en esta zona.

Las Majadas

Otro de los atractivos turísticos de la Serranía de Cuenca lo encontramos en Las Majadas: una villa enclavada en la sierra del mismo nombre, situada al norte de la capital conquense, donde mantienen una interesante artesanía de muebles de madera.

A un kilómetro del pueblo y muy cerca de la **Ciudad Encantada** descubrimos el paraje natural llamado **Los Callejones de Las Majadas**.

Sin duda se trata de uno de

los rincones más bellos de la geografía conquense. Una formación geológica en la que la acción erosiva del agua, el viento y el hielo ha dejado su huella en la roca, dando lugar a una especie de callejones de piedras con formas singulares que nos recuerdan a puentes, arcos, puertas, plazas o monolitos.

A 10 kilómetros de este paraje encontramos **El Hosquillo**, un parque cinegético natural situado en un valle en el que habitan osos, corzos, ciervos, gamos y muflones.

"Los Callejones de Las Majadas", uno de los bellos parajes naturales de la Serranía de Cuenca.



En el Parque Natural están presentes más del 90% de las mariposas protegidas de Castilla-La Mancha

Una de las características más significativas del Parque Natural de la Serranía de Cuenca es la gran diversidad de mariposas diurnas que encontramos en su interior. Según publicaciones recientes, se han llegado a inventariar 137 especies de mariposas diurnas. Una cifra que representa el 59,5% del total Peninsular, convirtiéndose el Parque Natural de la Serranía de Cuenca en el segundo Espacio Natural Protegido con mayor diversidad de ropalóceros de España.

Un lugar donde se han localizado 11 especies de mariposas protegidas. Además, según el Catálogo de Especies Amenazadas de Castilla-La Mancha (Decreto 33/98) en total existen 12 especies de mariposas diurnas con la categoría de "interés especial", por lo que en la Serranía de Cuenca están presentes más del 90% de las mariposas protegidas de la región.

Entre las mariposas protegidas con mayores problemas de conservación, una distribución muy restringida de sus poblaciones y con una baja densidad de las mismas encontramos;

Parnassius apollo, se encuentra en las zonas más altas de la Serranía de Cuenca; Maculinea arion, es una de las mariposas más conocidas y estudiadas de la zona que destaca por su peculiar ciclo biológico; Lolana iolas cuya conservación radica en la conservación directa de su planta nutricia, el espantalobos, y Erebia epistygne, localizada sobre terreno calcáreo y muy cerca de las vías pecuarias que recorren el territorio conquense. En el Parque Natural de la Serranía de Cuenca podemos encontrar además dos polillas que también están citadas en el CREA como son la Isabelina, la mariposa nocturna más bella y estudiada de la Península Ibérica, así como la polilla diurna Zygaena ignifera, de colores rojos y negros, poco abundante y con un estatus de conservación muy delicado.



La Serranía de Cuenca se distingue por la gran variedad de mariposas que la habitan.

El Monumento Natural Palancares y Tierra Muerta es el más extenso de C-LM y de los más importantes de España

Monumento Natural de los Palancares y Tierra Muerta

Este paraje natural se encuentra en la provincia conquense, en los términos municipales de Cuenca, Palomera y La Cierva.

Se trata de uno de los conjuntos kársticos más importantes de España y el Monumento Natural más extenso de Castilla-La Mancha, con un conjunto de torcas que constituyen su valor más representativo, además de dolinas, simas, sumideros y lapiaces.

Las *torcas* son formas del modelado kárstico, consistentes en depresiones del terreno muy espectaculares que han sido provocadas por el hundimiento del techo de las cavernas como resultado de un lento proceso de erosión producido por el agua que se infiltra a través de pequeñas fracturas y disuelve el componente calizo de las rocas.

En el monte de Los Palancares se encuentra la mayor concentración de torcas

del Sistema Ibérico Meridional. Cada una de ellas tiene su propio nombre, de raíces populares, como la torca de la Novia, del Lobo, o del Agua.

Se trata de un espacio protegido que alberga un yacimiento paleontológico denominado **Las Hoyas**.

En la actualidad está considerado como uno de los más importantes de nuestro país por la variedad y buen estado de conservación de sus fósiles.

Las formaciones vegetales dominantes son los pinares. Entre su fauna encontramos especies de aves rupícolas como el águila real y el halcón, así como varias especies de quirópteros y avifauna diversa.

Las torcas son depresiones del terreno muy espectaculares, en la imagen, Torca del Lagunillo, en la Serranía de Cuenca.



www.vinosdejumilla.org



JUMILLA

CONSEJO REGULADOR
DE LA DENOMINACIÓN DE ORIGEN

C/ San Roque, 15 - 30520 JUMILLA (Murcia) - España
Telf.: (34) 968 781 761 - Fax: (34) 968 781 900
info@vinosdejumilla.org

Algunos rasgos geológicos de la Serranía de Cuenca están contemplados como elementos de protección especial

Geología privilegiada

La Serranía de Cuenca destaca por el paisaje singular que conforman las formas geológicas que han quedado esculpidas en las rocas calcáreas a consecuencia de la erosión constante del agua sobre las mismas, convirtiéndolo a esta zona en una referencia nacional para el estudio del karst.

La geología de la Serranía cuenta además con la presencia de pliegues y fallas, dando lugar a la formación de relieves estructurales, condicionados por la disposición de los estratos.

Otro de los encantos de este Espacio Natural Protegido reside en la conservación de series estratigráficas de alto valor, es decir, acumulaciones de rocas que nos muestran cómo eran las condiciones de sedimentación de hace cientos de millones de años y ayudan a los expertos a entender cómo fue la evolución geológica de la zona.

Las rocas de la Serranía esconden además restos paleontológicos, de mamíferos de la Era Secundaria o restos de huevos de dinosaurio.

Rasgos geológicos de interés que están contemplados en la Ley 9/1999 de Conservación de la Naturaleza de Castilla-La Mancha como elementos geológicos de protección especial.

A pesar de las peculiaridades propias de cada una de las sierras de pequeño tamaño que conforman el relieve de la Serranía de Cuenca, existen propiedades comunes a todas ellas como por ejemplo que la mayoría están constituidas casi exclusivamente por rocas calcáreas, formadas en el Mesozoico, principalmente en el Jurásico y Cretácico, albergando un importante número de elementos kársticos como dolinas (conocidas popularmente como torcas), cuevas y travertinos (tobas).

Entre estas sierras, los ríos se encajan dando lugar a hoces y cañones fluviales de gran belleza. El río Júcar se convierte en elemento central del Parque dando lugar a un estrecho cañón con escarpes que superan los 200 metros de desnivel.



Localidad de Uña, en la provincia de Cuenca, enclavada en la laguna del mismo nombre.

Ríos que bañan el Parque

El Parque de la Serranía de Cuenca está bañado por dos grandes ríos, de cuencas diferentes, como son el **Júcar** y el **Escabas**. Este último nace de la suma de diferentes arroyos cerca del paraje denominado el **Hosquillo** e incorpora el arroyo de las Truchas, considerado como vedado de pesca. Un tramo en el que se pueden observar las primeras truchas comunes.

El discurrir del río **Escabas** dentro del Parque tiene

consideración de aguas de alta montaña. El barbo es una de las especies piscícolas que elige las aguas limpias de los cauces de este Espacio Natural Protegido.

La arteria principal del Parque es el río Júcar. A un kilómetro aguas arriba del puente que lo cruza en Tragacete está el primer tramo libre de pesca, aunque los cebos que se pueden utilizar están limitados para reducir la mortalidad de las truchas de pequeño tamaño.

El primer aporte impotan-

te de agua que obtiene el Júcar se lo da al arroyo de la Herrería de los Chorros: único refugio de pesca en la provincia de Cuenca.

La zona de alta montaña del Júcar termina a la entrada del **embalse de la Toba** donde el río tiene dos importantes aportes: el **arroyo del Boquerón** en su margen izquierda y el **manantial de Fuencaliente** a su derecha.

En todos los cortados del Júcar existe trucha común, barbos mediterráneos, bermejuelas y cachuelos, entre otros.

El Parque de la Serranía de Cuenca está bañado por dos grandes ríos, como son el Júcar y el Escabas.





Detrás del ÉXITO nunca hay cabos sueltos

Hay quien piensa que el éxito o el fracaso de un evento dependen del factor suerte. En **SOUNDLINE**, la experiencia nos ha demostrado que la suerte se puede controlar y que no dejar cabos sueltos garantiza que las cosas **SIEMPRE** salgan bien.

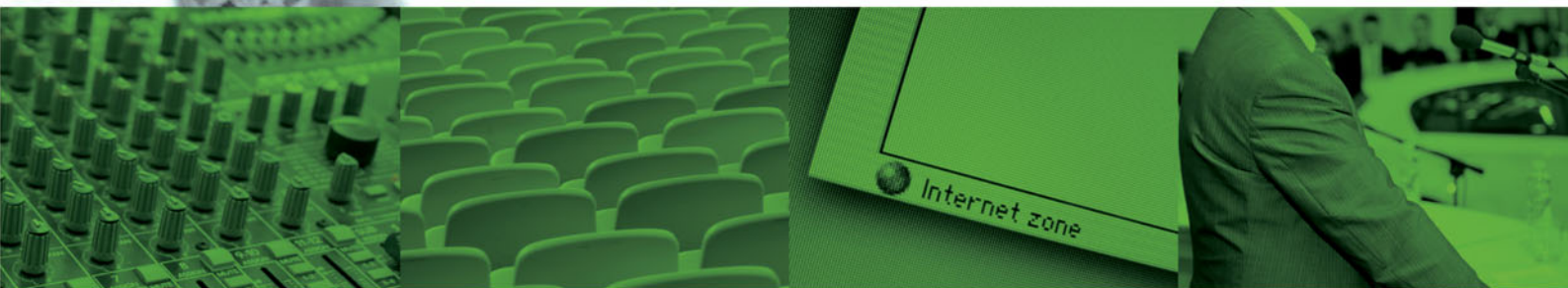

SOLUCIONES TÉCNICAS

Sonido • Iluminación • Proyector pantallas
Traducción Simultánea • Sistemas de votación
Personal técnico • Grabación • Realización
Retransmisión • Vídeos • Spots

SISTEMAS AUXILIARES Y ESTRUCTURAS

Tarimas • Estructuras • Carpas
Escenarios • Gradas • Catenarias y separadores
Banderas • Moquetas • Sillas

EVENTOS 3.0

Eventos en Internet • Redes sociales
Estreaming • Difusión de ponencias
Vídeos en Internet

APOYO Y COORDINACIÓN

Traductores e intérpretes • Infografías
Coordinación • Protocolo • Azafatas
Notas de prensa • Comunicación del evento



Congresos • Conferencias • Mitines • Stands • Cursos de Formación
Reuniones de Empresa • Convenciones • Presentaciones

www.soundline.es

El Parque Natural cuenta con importantes aprovechamientos forestales que fomentan el desarrollo sostenible de la zona

Aprovechamiento forestal

En el Parque Natural de la Serranía de Cuenca, además de los elementos de origen estrictamente natural, destaca la intervención que ha tenido el hombre a la hora de configurar y conservar los terrenos incluidos en este Espacio Protegido, obteniendo una serie de productos del monte que le han servido para satisfacer sus necesidades básicas y para obtener unos rendimientos económicos.

De este modo, los aprovechamientos forestales actuales del Parque Natural corresponden en su mayoría a recursos naturales renovables clasificados en maderables, así como a aprovechamientos de origen vegetal, ganaderos y de fauna silvestre (caza y pesca).

Los aprovechamientos maderables han jugado históricamente un papel relevante en los terrenos del Parque Natural, siendo el que mayor rendimiento económico ha generado hasta la fecha.

Los terrenos de este paraje son fructíferos para la recolección de diversos tipos de setas



La caza mayor es abundante en la Serranía de Cuenca. Foto: Cabra Montés.

comestibles. Otro aprovechamiento vegetal lo encontramos en las leñas de boj, destinadas a ornamentación en floristería.

El tipo de ganado por excelencia en la Serranía de Cuenca es el lanar, en menor medida el vacuno y el caprino, y mucho más escaso todavía

los caballos y reses bravas.

En relación a la caza, el aprovechamiento se realiza a través de la Reserva de Caza de la Serranía y los cotos privados, limitándose casi en exclusiva a las especies de caza mayor como el ciervo, la cabra montés, el jabalí y el corzo, así como el gamo y el muflón.

El deporte de la pesca se realiza en los ríos Júcar y Escabas, alternando en estos cursos los tramos vedados de pesca con los cotos dedicados a pesca sin muerte y los tramos libres.

La especie principal es la trucha común, aunque también se puede obtener capturas de barbo y boga. →

El turismo rural de la Serranía de Cuenca fomenta el desarrollo sostenible y evita la despoblación

El medio rural desempeña un papel relevante, aunque no siempre valorado en su justa medida, como pulmón verde en medio de la contaminación. Con el objetivo de preservar este entorno y su biodiversidad, intentando frenar la despoblación de las zonas rurales, se han puesto en marcha diferentes planes y estrategias de desarrollo sostenible en Castilla-La Mancha, contando con ayudas procedentes de Europa.

La conservación de los paisajes autóctonos y la recuperación de los espacios degradados es la base para conseguir un medio rural sostenible en el que se aprovechen los recursos propios de cada comarca, fomentando así el desarrollo de actividades forestales, ganaderas, agrícolas o cinegéticas.

Con el fin de diversificar las rentas de los agricultores y ganaderos se empezaron a crear alojamientos turísticos en el medio rural. De manera paralela al desarrollo de la oferta turística se



El turismo rural está teniendo una especial importancia en el desarrollo de algunas zonas de la Serranía de Cuenca, convirtiéndose en su principal fuente de ingresos. Foto: Localidad de Huéllamo.

ha producido un incremento en el número de espacios naturales protegidos en la región, convirtiéndose en la principal fuente de ingresos de algunas zonas. En lo que respecta a la Serranía de Cuenca, pueblos de la comarca como Villalba de la Sierra, Uña, Tragacete, Huéllamo, Beamud, Zafrilla, Valdemeca o Majadas, cuentan con un potencialidad suficiente como para hacer del turismo rural una estrategia de desarrollo que posibilite a sus habitantes los recursos necesarios para establecer su residencia de forma permanente en estos pueblos, evitando así la despoblación de la mano de un desarrollo sostenible.

ANTICIPO* DE HASTA EL



DE LAS AYUDAS

Domicilia tus Ayudas en la Libreta Verde y consigue 200 puntos CCM que podrás canjear por fantásticos regalos de nuestro catálogo de puntos. Además, participa en el sorteo de 50 cheques-Viajes CCM.**

200
PUNTOS
REGALO
CCM



Eres tú

www.ccm.es

*Consulte las condiciones de financiación en su Oficina CCM

** Sorteo ante notario de 50 cheques-Viajes CCM, la segunda quincena de junio de 2010, entre clientes que domicilien las Ayudas en la Libreta Verde CCM. Bases del sorteo en Oficinas de CCM y en www.ccm.es.

El 76% de las 229 especies de vertebrados del Parque están incluidas en el Catálogo Regional de Especies Protegidas

Gran riqueza faunística

La comunidad faunística del Parque Natural de la Serranía de Cuenca es mayoritariamente de corte mediterráneo, con una amplia variedad zoológica.

El 76% de las 229 especies de vertebrados que conviven en el Parque están incluidas en el Catálogo Regional de Especies Amenazadas. De este modo encontramos 156 especies de aves, 40 de mamíferos, 14 de reptiles, 11 de peces y 8 de anfibios.

Los escarpes y cortados rocosos asociados a los valles fluviales de los ríos que atraviesan este Parque y sus afluentes poseen una gran importancia faunística ya que suponen el hábitat de nidificación de las rapaces rupícolas más emblemáticas. Entre ellas destaca el águila-azor perdicera que cuenta en este paraje con la única pareja a nivel provincial localizada en zonas de altas montañas.

En el Parque podemos encontrar además varias parejas reproductoras de águila real y halcón peregrino.

Entre los necrófagos destacan el alimoche, el buitre leonado, quien ha aumentado en el Parque su población considerablemente en los últimos años, y el búho real.

El medio acuático del Parque mantiene un estado de alta calidad de las aguas. En la pirámide aparece la nutria, que ocupa la totalidad de los cauces permanentes y explota de forma periódica los temporales. Además, supone un freno natural para la expansión de especies exóticas.

El mirlo acuático, el martín pescador y tres especies de lavanderas conviven también en los cauces de los ríos de este Espacio Natural Protegido.

Los cursos fluviales son utilizados en las migraciones, destacando el paso esporádico del águila pescadora, la cigüeña negra y, como nota curiosa, del halcón de Eleonora.

La avifauna acuática se caracteriza por la presencia reproductora de zampullín chico, anade real y cerceta común, ésta última encuentra en la laguna uno de los pocos lugares de cría a nivel nacio-



Los cursos fluviales son utilizados en las migraciones, destacando el paso esporádico del águila pescadora, en la foto.

nal. En invierno, la comunidad se enriquece con la presencia de la garza real, el pato cuchara o el cormorán grande.

La ranita de San Antonio, el sapillo pintojo meridional y el sapillo moteado conforman el elenco de anfibios.

El hábitat dominante del Parque Natural de la Serranía de Cuenca son los bosques, con una amplia y variada comunidad puramente forestal. El rapaz forestal más abundante en la Serranía es el gavián, aunque también encontramos al águlila calzada, el

ratonero común y el águila cu-lebrera. El carabo es la rapaz nocturna con mayor representación en el Parque.

El buen estado de conservación de los bosques permite la existencia de quirópteros de preferencias forestales como el murciélago de bosque y el murciélago orejudo septentrional.

Entre los mustélidos, el más frecuente es la garduña y entre los ungulados, el jabalí. También resulta frecuente la presencia del venado, el corzo o la cabra montés, acompaña-

dos de dos especies no autóctonas como son el gamo y el muflón.

Dentro de los invertebrados destacan especies singulares como el cangrejo autóctono denominado cangrejo de pinzas blancas.

Entre los insectos podemos encontrar a las amenazadas libélulas en los soleados riachuelos de montaña del Parque, así como a dos grandes escarabajos xilófagos amenazados a nivel regional: *Lucanus cervus* y *Buprestis splendens*.

El medio acuático del Parque mantiene un estado de alta calidad de las aguas, siendo abundante la nutria, en la foto.



S U S C R Í B A S E

Suscríbese a la revista
LA CERCA y reciba
cómodamente cada
número en su domicilio



www.lacerca.com

Cumplimentar en MAYÚSCULAS:

NIF/CIF:

Empresa:

Nombre:

Apellidos:

Domicilio:

Localidad:

Provincia: C.P.:

Teléfono:



También puede realizar su
suscripción en el teléfono
967 613 320

**Fotocopie o recorte este cupón y envíelo junto
al resguardo de la orden de transferencia a:**

Importe de la suscripción por 12 números: **36€**

Forma de pago mediante ingreso en la cuenta:

CCM: 2105 1510 85 0142001590

Grupo de Comunicación La Cerca
Apartado de Correos 7014
02080 Albacete

La sequía estival y el fuerte contraste térmico son las principales características de su climatología

El clima dominante de la Serranía de Cuenca es mediterráneo continental y se caracteriza por una marcada sequía estival y un importante contraste térmico entre el verano y el invierno. En las zonas más elevadas son frecuentes las tormentas estivales, contribuyendo al mantenimiento verde de los pastos y del ganado ovino trashumante.

Climáticamente se pueden diferenciar varios pisos; el superior (más de 1.500 metros), el medio (entre 1.200 y 1.500 metros) y el inferior (menos de 1.200 metros).

La litología dominante de la Serranía de Cuenca es calcárea como resultado de los antiguos depósitos marinos del periodo Cretácico y Jurásico. Los tipos de suelo que encontramos son muy variables, desde suelos profundos y desarrollados, en las vegas de los principales ríos, muchas de ellas roturadas y ocupadas por cultivos, hasta suelos sin ningún desarrollo

como ocurre en los lapiaces, rocas, escarpes y canchales. Sin embargo, también se han localizado materiales silíceos.

La topografía de la zona conlleva aspectos relativos a la pendiente, orientación y altitud, condicionando el tipo de vegetación y favoreciendo el desarrollo de microclimas locales. De este modo, en los cañones y hoces encontramos tilares y bosques mixtos exigentes en ambientes húmedos y frescos, microclima creado al resguardo de las paredes calizas que lo flanquean.

En la Serranía de Cuenca, la proximidad del nivel freático a la superficie favorece además la presencia de vegetación higrófila, tanto la asociada a los principales cursos fluviales (alamedas y saucedas), como a las zonas húmedas (lagunas, turberas, prados húmedos y juncales).



En el monte de Los Palancares (en la imagen) se encuentra la mayor concentración de torcas del Sistema Ibérico Meridional.

La vegetación de la Serranía de Cuenca alberga especies de origen mediterráneo, norteafricano y eurosiberiano

Riqueza florística de la Serranía de Cuenca

La historia geológica ha contribuido en gran medida en la riqueza florística que alberga la Serranía de Cuenca, favoreciendo la llegada de especies en función de las características climáticas de cada época. De este modo, pueden encontrarse especies de origen mediterráneo, norteafricano y eurosiberiano en esta zona.

Los pinares han sido favorecidos frente a los bosques de frondosas, y los pastos se han mantenido y han aumentado su tamaño gracias a la tradición ganadera trashumante.

En el piso superior (más de 1.500 metros), dominan los pinares de pino albar, los cuales enriquecen su cortejo florístico con sabinas rastreras y brezales. El aspecto de estos bosques va acompañado de acebos, tejos y robles, entre otros, aunque las formaciones más bellas son aquellas en las que participan los sabinas rastreros, transformando la superficie del terreno en una

auténtica piel de leopardo.

El piso medio (1.200-1.500 metros), es el más extendido dentro de la Serranía de Cuenca. En él dominan los pinares de pino negro, asociados a robledales, sabinas al-

bares y bosque mixtos eurosiberianos.

Al pie de cantiles, hoces y cañones encontramos avellanares, fresnos y olmos de montaña y chopos temblones.

Sobre substratos arenosos

dominan los pinares de pino rodeno, y en los márgenes de los ríos de esta bella Serranía conquense se agolpan las alamedas, choperas, temblares y saucedas.

▣ La Cerca

La variedad y abundancia de vegetación de los bosques de la Serranía de Cuenca transforma la superficie del terreno en una auténtica piel de leopardo.



dustin

ÚNICO EN SU PRECIO

TRAJES,
199 €

CAMISAS,
29 €
Lleva 2 por 50 €

CORBATAS Y CINTURONES,
25 €

AMERICANAS,
129 €

PANTALONES DE VESTIR,
49 €

ZAPATOS DE VESTIR DE PIEL,
49 €

PANTALONES DE SPORT,
39 €

CAZADORAS,
99 € y 129 €

POLOS DE MANGA CORTA,
29 €

LA COLECCIÓN DUSTIN ESTÁ
DISPONIBLE TAMBIÉN EN TALLAS GRANDES,
AHORA CON LOS MISMOS PRECIOS.

SÓLO EN **El Corte Inglés**

Biblioteca Virtual de Castilla-La Mancha. Cerca, La. 2/2010.



barcelona
world race

www.elcorteingles.es

Gran Selección

20
09



Premio Gran Selección Vino AZUA 07

Tinto joven madera
Bobal
Vitvinos Anunciación S.C.L.
D.O. Manchuela
Camino Cabezuelas, s/n
02270 Villamalea (Albacete)
Tel: 967 483 114
info@vitvinos.com - www.vitvinos.com



Premio Gran Selección Queso VALDEHIERRO

Queso manchego industrial semicurado.
Quesos Cristo del Prado, S.L.
Pol. Ind. S. Sebastián - C/ Herrerros, 8
45710 Madridejos (Toledo)
Tel: 925 461 021
fabrica@quesosmanchegos.com
www.quesosmanchegos.com

Vino

Queso



Premio Gran Selección Aceite PAGO DE QUIRÓS

Aceite de oliva virgen extra ecológico
E.A. La Moncloa, S.A.
Finca la Moncloa s/n
45430 Mascaraque (Toledo)
Tel: 925 594 080
info@oleoquiros.com - www.oleoquiros.com



Premio Gran Selección Jamón 7 HERMANOS

Cárnicas 7 Hermanos, S.A.
Ctra. Extremadura, Km. 42
45940 Valmojado (Toledo)
Tel: 918 170 553
carnicas@7hermanos.com
www.7hermanos.com

Aceite de oliva

Jamón serrano



Premio Gran Selección Miel COLMENEROS ALCARREÑOS

Miel con D.O. La Alcarria
Romero
S.C. CLM Apicultores de La Alcarria Conquense
Camino de Uclés, s/n
16465 Huelves (Cuenca)
Tel: 969 136 757
apicultoresalcarria@hotmail.com



Premio Gran Selección Azafrán LA ROSERA

Azafrán de La Mancha
Bealar, S.L.
Pol. Industrial Las Lomas, 10
16200 Montilla del Palancar (Cuenca)
Tel: 969 180 156
info@bealar.com - www.bealar.com

Miel

Azafrán



www.jccm.es

XX Edición de los premios "Gran Selección"
Carácter y alma de Castilla-La Mancha