Mención Honorífica de Castilla-La Mancha a su labor solidaria

Premio SICMAN

Núm. 90 - 3 €
Enero 2010

LA CERCA®

Revista de información general de Castilla-La Mancha

FERIA ALBACETE
III Centenario
1710 - 2010

www.lacerca.com

"La participación y el diálogo social son claves para un modelo de ciudad sostenible"

Carmen Oliver, Alcaldesa de Albacete

La Feria de Albacete 2010 se presenta en FITUR

Biblioteca Virtual de Castilla-La Mancha. Cerca, La. 1/2010.

Liderando a los autónomos

www.opa.es

Servicios

- Asesoramiento Jurídico Gratuito
- Revista "La Gaceta del Autónomo"
- Ley Oficial de Protección de Datos
- Formación Continua Gratuita
- Convenios y Acuerdos con:
  - Entidades Bancarias
  - Telefonía
  - Entidades Aseguradoras
  - Solred, Cepsa

Delegación OPA Castilla-La Mancha:
Avda. Mas del Rivero, 17-L6 • 45004 TOLEDO
Telf.: 925 251 350 • sede.to@opa.es

Delegación Provincial OPA Albacete
C/ Obispo Tagaste, 31 • 02005 ALBACETE
Telf.: 967 610 503 • sede.ab@opa.es

Biblioteca Virtual de Castilla-La Mancha. Cerca, La. 1/2010.

Edita:
Grupo Multimedia de Comunicación LA CERCA
C.I.F. B-02257749

Director General:
Manuel Lozano Serna

Departamento de Informática y Diseño Gráfico:
Manuel Lozano García

Departamento de Producción y Vídeo:
Antonio Saiz Herreros

Departamento de Marketing:
Francisco Fernández Plantón

Departamento de Redacción:
María Luisa García Moreno
Paola Zafrilla Navarro

Departamento de Administración:
Eva María Lozano García

Oficinas:
C/ Tesifonte Gallego nº 4 - 1º D y c/Fernando Poo nº 14
Apartado de Correos 7014
02080 ALBACETE
Teléfonos: 967613320 / 24
967550353 - Fax: 967550353
e-mail: lacerca@lacerca.com
Web: www.lacerca.com

Colaboradores:
Julio Virseda, Urólogo; José Mª Roncero, presidente de la Unión de Consumidores de Albacete; José Francisco Roldán Pastor, Comisario Jefe de Policía de Albacete.

Maquetación, diseño e impresión:
Ideas Comunicación
c/ Tesifonte Gallego nº 4 - 1º D
Apartado de Correos 7014
02080 ALBACETE
Web: www.ideascomunicacion.com
e-mail: ideascomunicacion@ideas-comunicacion.com
Teléfonos: 967613320 / 24
659793871 - Fax: 967550353

Fotografía:
La Cerca - Ideas Comunicación
JCCM - Luis Vizcaino

Prohibida la reproducción parcial o total de la información facilitada en esta revista sin consentimiento expreso y por escrito de la empresa editora.
LA CERCA no se hace responsable de las opiniones y manifestaciones que sostienen sus autores sean o no firmados. D.L. AB-335-1998

Editorial

Manuel Lozano Serna

Controversia económica. El pensamiento de Adam Smith

El vocablo economía proviene de la palabra griega oikosnomos (oikos, casa; nomos, administrador), que significa "arte de administrar la casa". El pensador francés Antoine de Montchrestien (1576-1621) fue el primero en utilizar, en el s. XVII, la expresión economía política para hacer referencia al arte de administrar la ciudad o el estado (polis). A finales del s. XVIII y primeros del XIX, los economistas llamados clásicos definieron la economía política como "el estudio de las leyes que gobiernan la producción y distribución de los medios materiales para satisfacer las necesidades humanas". Esta definición ha permanecido hasta la actualidad, pues es usual definir, con algo más de precisión, la economía como aquella ciencia social que pretende enunciar las leyes que gobiernan las actividades orientadas a la producción, la distribución y el consumo de bienes y servicios para la satisfacción de las necesidades humanas.

A finales del s. XIX, los economistas denominados neoclásicos o marginalistas pasaron de hablar de economía política a economía (economics en inglés). No se trata de un mero cambio de nombre. La economía de los neoclásicos perdía las consideraciones sociales en beneficio del mercado y el intercambio y colocaba el énfasis en la problemática de la asignación óptima de los recursos. En los años 1930 y 1940, la revolución keynesiana situaba el pleno empleo, la inversión proyectada, la demanda agregada y, en definitiva, los grandes agregados macroeconómicos, en el centro del pensamiento económico. En la segunda mitad del s. XX, el auge de la economía académica abrió nuevos ámbitos para el pensamiento económico. Aparecieron nuevas ramas relacionadas con problemáticas como el subdesarrollo, el equilibrio territorial o el medio ambiente, a la vez que el instrumental analítico se sofisticaba, como lo muestra el auge de la teoría de los juegos o el desarrollo de la econometría. Mientras, el intervencionismo económico impuesto por el keynesianismo era contestado desde nuevas versiones del pensamiento neoclásico.

La economía de mercado, con el fortalecimiento de la burguesía y la aparición de sistemas de crédito y de gremios, a partir del s. XIV empezó a adquirir importancia frente a la producción agrícola. Miniatura del s. XIV que muestra un grupo de comerciantes reunidos (Museo Correr, Venecia, Italia).

Es un hecho comúnmente aceptado que la economía nace como ciencia con la escuela clásica. Antes de la aparición del pensamiento clásico, varios pensadores habían abordado alguna de las problemáticas de la economía, pero ninguno lo había hecho con un enfoque que pretendiera abarcar la totalidad del proceso económico. En la edad media, en el enfoque del proceso económico interesaron más las cuestiones morales que las analíticas. Ejemplo de esto fueron las discusiones sobre el "precio justo" o la justificación del cobro de intereses en los préstamos. Más tarde los pensadores mercantilistas creyeron que la riqueza de una nación provenía de la acumulación de oro y otros metales preciosos a través del comercio internacional. Por su parte, la escuela fisiocrática francesa defendía que la única actividad genuinamente productiva capaz de generar un excedente era la agricultura.

La escuela clásica de economía apareció en el Reino Unido a finales del s. XVIII, coincidiendo con el período de la revolución industrial, que ponía fin al feudalismo y daba paso al triunfo del sistema capitalista. Su autor más representativo, el escocés Adam Smith (1723-1790), ha sido considerado como el padre de la economía política. Introdujo muchos de los temas que ocuparon después a otros economistas y ofreció por primera vez una versión íntegra y completa de los procesos económicos. En su obra más conocida, Una investigación sobre la naturaleza y causas de la riqueza de las naciones, publicada en 1776, Smith argumentó que la última fuente de la riqueza se encontraba en el trabajo. Más concretamente, la riqueza de una nación es función de la productividad del trabajo, que a su vez depende básicamente de la división del trabajo, que permite la especialización del trabajador y lo hace más productivo. En sus propias palabras, "la división del trabajo es la causa principal del aumento de la opulencia pública". Para Smith, la división del trabajo depende de la extensión del intercambio. El comercio, en la medida que permite especializarse en una actividad productiva y provee de los bienes necesarios, –bienes que no han sido producidos por uno mismo–, es la base de la expansión de la división del trabajo y por ende de la productividad. En coherencia con este enfoque teórico, Smith defendió la eliminación de las formas mercantilistas de regulación y control estatales de la actividad económica, cuyo efecto era impedir la ampliación del mercado, y pasó a la historia como defensor del laissez faire en la economía y de la idea de que los movimientos que libremente se produjeran ("la mano invisible") conducirían a la sociedad a una situación óptima. Su enfoque del comercio internacional se deriva de considerar de la especialización como motor del incremento de la productividad. El intercambio entre naciones no hacía más que ampliar en el ámbito internacional las ventajas de la especialización, y Smith sostenía que, en consecuencia, un país debía importar aquello que pudiera obtener en el exterior a mejor precio y exportar aquello en lo que tuviera ventaja.

Biblioteca Virtual de Castilla-La Mancha. Cerca, La. 1/2010.

Internet, el futuro de su empresa

Mención Honorífica de Castilla-La Mancha a su labor solidaria

Premio SICMAN

Tenga su propia

Página Web

y llegue a todos los rincones del planeta

Encárguenos su

Vídeo Corporativo

y muestre al mundo sus productos

LA CERCA Grupo de Comunicación

ideas comunicación — Publicidad y Marketing

ic CMS — sistema de gestión de contenidos — su solución tecnológica

967 613 320 • 967 613 324

www.lacerca.com • www.lacerca.tv • www.lacerca.es

c/ Tesifonte Gallego, 4 - 1º Derecha - 02002 Albacete

Biblioteca Virtual de Castilla-La Mancha. Cerca, La. 1/2010.

Sumario

Número 90
Enero 2010

LA CERCA • 1998-2008 X ANIVERSARIO

Bienestar Social

6 Entrevista a Fernando Lamata, consejero de Salud y Bienestar Social de la JCCM.

Medio Ambiente

14 La caza, una alternativa económica para el medio rural.

Albacete

22 Entrevista a Carmen Oliver, alcaldesa de Albacete.

48 Entrevista a Marcial Marín, presidente del PP en la provincia de Albacete y diputado regional.

Enocomía / Empresas

34 Carme Chacón, ministra de Defensa, inaugura las instalaciones de ITH Albacete.

40 CEEI de Albacete, a la vanguardia de los CEEI europeos.

Turismo

56 Fitur 2010, escaparate de la Feria de Albacete en su III Centenario.

66 Chinchilla, historia viva de la provincia de Albacete.

78 Parque Natural del Calar del Río Mundo y de la Sima, un regalo de la naturaleza.

Puntos de vista

33 Medicina y Humanidades: **Julio Antonio Virseda Rodríguez,** Jefe del Servicio de Urología del Hospital General Universitario de Albacete. ***Imhotep y la medicina del Antiguo Egipto.***

47 Consumo y Sociedad: **José María Roncero Garrido**, Presidente de la Unión de Consumidores de Albacete. ***Una reciente sentencia reconoce los daños morales por pérdida de equipaje.***

77 Don Quijote como víctima de delito: **José Francisco Roldán Pastor,** Comisario Jefe de la Unidad de Coordinación Operativa Policial de la Comisaría de Policía. ***Desencantar a Dulcinea.***

Biblioteca Virtual de Castilla-La Mancha. Cerca, La. 1/2010.

Lamata: "La Ley de Derechos y Deberes en materia de Salud de C-LM creará el marco legal de la sanidad del siglo XXI"

Durante la entrevista concedida al **Grupo Multimedia de Comunicación La Cerca**, el **consejero de Salud y Bienestar Social, Fernando Lamata**, se ha referido a la **Ley de Derechos y Deberes en materia de Salud de Castilla-La Mancha** señalando que "se trata de una de las normativas más avanzadas de este tipo que existen a nivel nacional y europeo, con la mirada puesta en el futuro". Otro de los grandes proyectos de la Consejería que dirige Fernando Lamata es el Plan de Salud y Bienestar Social (2011-2020) en el que ya están trabajando. Un proyecto ambicioso y pionero en el que se planificarán de manera conjunta las políticas sociosanitarias de la región de los próximos 10 años. La aplicación de la Ley de Dependencia en Castilla-La Mancha, y más concretamente en Albacete, haciendo especial hincapié en su impacto en el mercado laboral, ha sido otro de los asuntos tratados en esta entrevista. Una Ley en la que nuestra región es pionera, siendo la quinta comunidad autónoma en cuanto al número de beneficiarios con derecho a prestación por cada 1.000 habitantes y la sexta en relación al número de dictámenes de grado y nivel emitidos.

La atención a personas mayores, el actual y el nuevo Plan de Salud Mental regional, así como las actuaciones previstas en Haití tras el terremoto, han sido otros de los asuntos tratados. Lamata se ha referido además a la incidencia que ha tenido la Gripe A en nuestra región, destacando la capacidad de reacción de los sanitarios de C-LM así como la eficacia del dispositivo puesto en marcha desde la Junta.

Ley de Derechos y Deberes en materia de Salud de C-LM

El consejero de Salud y Bienestar Social de la Junta de Comunidades de Castilla-La Mancha, Fernando Lamata, ha destacado la importancia de la nueva Ley de Derechos y Deberes en materia de Salud de la región, presentada en el último debate del Estado de la Región, señalando que "se trata de una de las normativas más avanzadas de este tipo que existen en España y en Europa". Prueba de ello, es que esta iniciativa ha sido incluso galardonada con un premio nacional a la mejor idea de política sanitaria en 2009.

Fernando Lamata explicaba que el proyecto de Ley ya está entregado en las Cortes de Castilla-La Mancha. El siguiente paso será por tanto debatirlo durante el primer semestre del año para que el Parlamento Autonómico pueda aprobarlo antes del verano de 2010.

Una Ley que "pretende mejorar la calidad de la atención sanitaria en Castilla-La Mancha y contribuir a la consolidación de Sistema Nacional de Salud", según apuntaba Fernando Lamata.

El consejero de Salud y Bienestar Social destacaba que "se trata de una Ley que quiere mirar hacia el Siglo XXI, proyectando hacia el futuro la calidad que ya tenemos en nuestro sistema sanitario y adaptándose a la nueva realidad de Castilla-La Mancha".

Biblioteca Virtual de Castilla-La Mancha. Cerca, La. 1/2010.

El Plan de Salud y Bienestar Social planificará conjuntamente las políticas sociosanitarias de C-LM de los próximos 10 años

En este sentido, Lamata señalaba que se han producido importantes cambios que afectan al sistema sanitario como por ejemplo el aumento de la esperanza de vida entre la población o el paso de enfermedades agudas y de episodios cortos a enfermedades crónicas. Por este motivo, "debemos enseñar a los ciudadanos a cuidar su salud, ayudándoles además a utilizar mejor nuestro sistema sanitario de la mano de las nuevas tecnologías, apostando por una atención virtual", según apuntaba.

Aspectos que se tendrán en cuenta en esta nueva Ley de Derechos y Deberes en materia de Salud de Castilla-La Mancha.

El consejero de Salud y Bienestar Social señalaba que con esta Ley habrá más derechos pero también más deberes, tanto para los profesionales sanitarios como para los pacientes, en la responsabilidad de cuidar la salud de los ciudadanos y de utilizar bien el sistema sanitario.

Desde el Gobierno regional se está trabajando en un proyecto novedoso y pionero a nivel nacional y europeo como es el Plan de Salud y Bienestar Social (2011-2020).

Plan de Salud y Bienestar Social (2011-2020)

Desde el Gobierno regional se está trabajando además en un proyecto novedoso y pionero a nivel nacional y europeo como es el Plan de Salud y Bienestar Social (2011-2020), con el objetivo de planificar, de manera conjunta e integral, las políticas sociosanitarias de la región durante los próximos 10 años.

Lamata explicaba que, además de la Ley de Derechos y Deberes en materia de Salud de C-LM, en 2010 se desarrollará una Ley de Servicios Sociales, siendo el nuevo Plan de Salud y Bienestar Social el paraguas donde se integrarán estas dos normativas.

En este sentido, el Consejero destacaba que es necesario que los servicios sanitarios y sociales vayan de la mano para ofrecer un servicio de mayor calidad a los ciudadanos.

En definitiva, este nuevo Plan servirá de instrumento de fijación de objetivos, estrategias, procedimientos y acciones dentro del nuevo espacio socio-sanitario de la región.

Proyectos sociosanitarios para la provincia de Albacete en 2010

En relación a los proyectos sociosanitarios que la consejería de Salud y Bienestar Social tiene previsto poner en marcha en la provincia de Albacete durante 2010, Lamata señalaba que en el ámbito de la Sanidad esperan poder sacar a concurso y empezar a invertir en el Plan Director del Complejo Hospitalarío de Albacete para poder llevar a cabo una gran remodelación y ampliación del mismo. En un futuro más inmediato, se inaugurarán nuevos centros de salud en la provincia, y en la capital se están redactando ya proyectos para el Centro de Salud número 9 y 10. Además, ya está en marcha el concurso de obra del Centro sanitario de Caudete y muy pronto estará listo el de Balazote.

Gracias al impulso de la Junta, en los dos últimos años se han puesto en marcha 36 nuevos centros sociosanitarios en la provincia de Albacete.

En el ámbito social, Lamata destacaba dos residencias para personas con discapacidad intelectual, así como cuatro nuevas residencias para mayores y centros de día en la provincia de Albacete.

En este sentido, el consejero señalaba que la crisis económica ha motivado que el Gobierno regional haga un mayor esfuerzo inversor para reforzar las políticas sociales y sanitarias en la provincia de Albacete, así como en el resto de C-LM, durante el pasado año y también en 2010.

El Plan Director del Complejo Hospitalarío de Albacete permitirá llevar a cabo una gran remodelación y ampliación del mismo. Foto: Hospital General Universitario de Albacete.

Biblioteca Virtual de Castilla-La Mancha. Cerca, La. 1/2010.

C-LM es la primera región en cobertura de plazas residenciales públicas y plazas temporales del país

Castilla-La Mancha es pionera en la atención de personas mayores de 65 años, siendo una de las tres regiones de España con mayor cobertura de plazas residenciales junto con Aragón y Castilla y León, con 6,4 plazas por cada 100 personas mayores, muy por encima de la media nacional y de la Unión Europea.

Fernando Lamata destacaba la importante labor que realizan los profesionales que se dedican al cuidado de las personas mayores en las residencias y Centros de Día de la región, así como los voluntarios que ofrecen su tiempo de manera desinteresada, con más de 30.000 personas que realizan labores de acompañamiento.

Castilla-La Mancha dispone de 6,4 plazas por cada 100 personas mayores de 65 años. Foto: Jardín de la Residencia de Mayores ubicada en el Barrio del Polígono San Antón de Albacete.

En relación a las instalaciones, el consejero de Salud y Bienestar Social explicaba que Castilla-La Mancha es la primera comunidad autónoma en cobertura de plazas residenciales públicas y plazas temporales, y la segunda en cobertura total de servicios sociales para personas mayores, teniendo en cuenta la ayuda a domicilio, el servicio de teleasistencia, las estancias diurnas y las plazas en centros residenciales, con un índice del 23,8%, muy por encima de la media nacional, según datos del último estudio del Observatorio de Mayores de 2008.

En los dos últimos años, en la provincia de Albacete se han destinado 2,9 millones de euros del Plan E para realizar obras de mejora en siete centros y ocho residencias de personas mayores.

A nivel regional, se han incrementado las plazas residenciales un 24% en los últimos dos años, con 37.000 beneficiarios de teleasistencia y 31.000 de ayuda a domicilio. Además, 29.000 personas mayores utilizan el transporte interurbano gratuito y 60.000 viudas y pensionistas disfrutan de las ayudas complementarias que concede el Gobierno regional.

Gracias a la Ley de Dependencia, las políticas de servicios sociales podrán consolidarse como un derecho ciudadano

Pioneros en la aplicación de la Ley de Dependencia

Desde que la Ley de Dependencia entrara en vigor hace tres años, C-LM se ha situado en una posición privilegiada con respecto al resto de comunidades autónomas del país, siendo la quinta en cuanto al número de beneficiarios con derecho a prestación por cada 1.000 habitantes, y la sexta en dictámenes de grado y nivel emitidos.

A nivel regional, 25.000 personas se están beneficiando de las prestaciones de la Ley de Dependencia, 5.000 de ellas en la provincia de Albacete, con una inversión total de más de 240 millones de euros.

Según explicaba, "esta Ley transforma prestaciones graciables en un derecho ciudadano, lo que supone una clara conquista social que cobra todavía una mayor importancia al desarrollarse en época de dificultades económicas".

En definitiva, el Consejero considera que la puesta en marcha de la Ley de Dependencia ha tenido una doble importancia: la atención directa a los beneficiarios y un impulso para que todas las políticas de servicios sociales se consoliden como un derecho ciudadano.

En la futura Ley de Servicios Sociales de C-LM, además de incluir a las personas dependientes, otros colectivos con necesidades de las región podrán disfrutar, como un derecho más, de determinadas prestaciones sociales.

En relación al impacto de esta Ley en el mercado laboral, Lamata apuntaba que se han creado cerca de 20.000 puestos de trabajo en C-LM, entre directos e indirectos.

A nivel regional, 25.000 personas se están beneficiando de la Ley de Dependencia, 5.000 en la provincia de Albacete.

Biblioteca Virtual de Castilla-La Mancha. Cerca, La. 1/2010.

Más de dos millones de personas participan y son beneficiarios de la labor de la Obra Social de CCM cada año gracias a la confianza de nuestros clientes

invertir en futuro

- Becas Erasmus
- Becas de posgrado y de investigación
- Premios CCM a los mejores expedientes y proyectos fin de carrera
- La llamada del agua, programa de sensibilización medioambiental para escolares
- Speak English with CCM
- Bachillerato Internacional
- Parque de Educación Vial

invertir en sonrisas

- Programas de integración social y laboral para discapacitados y colectivos en riesgo de exclusión social
- Tratamiento y prevención de enfermedades
- Ayuda y prevención en drogodependencias
- Inmigración
- Ocio y deporte con discapacitados intelectuales
- Cooperación Internacional y Emergencias Humanitarias
- Programas de apoyo al voluntariado

invertir en talento

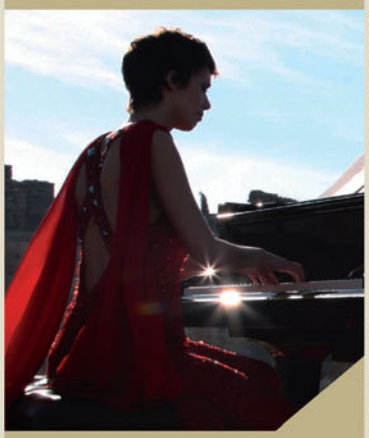

- Exposiciones artísticas y didácticas
- Ciclos de Conferencias
- Ópera con CCM
- Música con CCM
- Publicaciones
- Premio de Novela Histórica Alfonso X El Sabio
- Premios y certámenes artísticos y literarios
- Programa de apoyo al deporte base
- Centros Culturales

invertir en amigos

- Encuentros con la Naturaleza
- Proyectos de Medio Ambiente
- Introducción a la Informática y Nuevas Tecnologías para mayores
- Viajes Culturales
- Actividades Deportivas y Tiempo libre para jóvenes y familias
- Vacaciones con la Caja
- Centros de Mayores

invertir para
compartir

CCM
Obra Social

www.ccm.es

Biblioteca Virtual de Castilla-La Mancha. Cerca, La. 1/2010.

El nuevo Plan de Salud Mental mejorará la atención integral de las personas con enfermedad mental de la región

Plan de Salud Mental de Castilla-La Mancha

Fernando Lamata considera que se están cumpliendo los objetivos previstos en el actual Plan de Salud Mental de Castilla-La Mancha (2005-2010), teniendo en cuenta las dificultades que entrañan las enfermedades mentales, sobre todo en lo que a reconocimiento, aceptación y comunicación de la misma se refiere.

En lo que respecta al nuevo Plan de Salud Mental, con vigencia hasta 2020, el Consejero apuntaba que seguirán trabajando en la misma línea, potenciando el diagnóstico precoz y la atención temprana para mejorar la atención integral de las personas con enfermedad mental.

En este sentido, Lamata destacaba una estrecha colaboración con los centros educativos para detectar de manera precoz, en la infancia y la juventud, cualquier tipo de enfermedad mental y poder ofrecer así una respuesta rápida y eficaz.

Impulsar la investigación de las causas de estas patologías y los distintos programas de atención, fomentar la integración social, y consolidar todos los recursos y dispositivos dedicados a las personas con enfermedades de larga duración, son otros de los grandes retos que persigue este nuevo Plan de Salud Mental de C-LM.

Una vez más, desde el Gobierno regional se trabajará para prevenir el estigma y luchar contra los estereotipos sociales y la discriminación hacia este colectivo. "La enfermedad mental es una enfermedad más y nos puede pasar a cualquiera. Lo importante es que en casi todos los casos tiene curación y en todos ellos una posibilidad de mejoría notable", añadía el consejero de Salud y Bienestar Social.

En los últimos 10 años, se han creado 1.000 nuevas plazas en Castilla-La Mancha para atender a las personas con enfermedad mental en los distintos dispositivos asistenciales, residenciales y de rehabilitación psicosocial, convirtiéndose así la red de recursos de salud mental de nuestra región en una de las más completas de España, con más de un millar de profesionales.

Fernando Lamata, consejero de Salud y Bienestar Social de la JCCM.

En la actualidad, desde la Fundación Sociosanitaria de Integración Sociolaboral del Enfermo Mental (FISLEM), dependiente del Gobierno de C-LM, en la región existe una red de recursos compuesta por 19 centros de rehabilitación psicosocial y laboral, con 1.240 plazas, 34 viviendas y 3 residencias comunitarias, 16 equipos de inserción sociolaboral, 13 centros de formación para el empleo, un programa de ocio y tiempo libre, 9 centros especiales de empleo, un programa de integración social y 10 programas de empleo con apoyo.

Con el objetivo de incrementar los diferentes programas destinados a la atención de personas con enfermedad mental y otros colectivos en riesgo de exclusión social, el Gobierno de Castilla-La Mancha, a través de la Fundación FISLEM, incrementará su presupuesto en 2010 en más de un 10%, lo que supone un importe total que supera los 24 millones de euros.

Además, nuestra región dispone de una Carta Sectorial de Servicios de Salud Mental en la que se establecen los derechos y deberes de las personas que acceden a los recursos de este área. Una Carta donde se fijan también los estándares de calidad que deben regir en el funcionamiento de los dispositivos destinados a atender y rehabilitar, social y laboralmente, a las personas con enfermedad mental de Castilla-La Mancha y dar apoyo a sus familiares. →

En los últimos 10 años se han creado 1.000 nuevas plazas en Castilla-La Mancha para atender a las personas con enfermedad mental. Foto: Residencia de AFAEPS en Albacete.

Biblioteca Virtual de Castilla-La Mancha. Cerca, La. 1/2010.

Recorre nuestros caminos

Adéntrate en nuestros paisajes y pueblos. Descubre nuestras gentes y costumbres

DIPUTACIÓN DE ALBACETE

Biblioteca Virtual de Castilla-La Mancha. Cerca, La. 1/2010.

C-LM destaca por la capacidad de reacción y resolución de sus profesionales sanitarios ante la llegada de la "Gripe A"

Rápida y eficaz actuación en C-LM ante la Gripe A

La capacidad de reacción de los profesionales sanitarios de Castilla-La Mancha, en relación a la Gripe "A", ha sido rápida y eficaz desde el primer momento. Foto: Edificio del Ministerio de Sanidad y Consumo en Madrid.

El 2009 ha estado marcado por la llegada de la Gripe A a nuestro país. Según apuntaba Fernando Lamata, la capacidad de reacción de los profesionales sanitarios de Castilla-La Mancha ha sido rápida y eficaz desde el primer momento, teniendo en cuenta que el primer caso de Europa se diagnosticó en la localidad albaceteña de Almansa, un día después de que la Organización Mundial de la Salud decretara la alerta mundial.

En este sentido, el consejero de Salud y Bienestar Social destacaba la existencia de un sistema de atención primaria ágil en la región a la hora de confirmar y tratar todos los casos de este nuevo virus. "Una actuación ejemplar y un modelo de respuesta eficaz que ha dado seguridad y ha proporcionado los medios necesarios a todos los ciudadanos", añadía Lamata.

La tasa de incidencia de la Gripe A en nuestra región a finales del pasado año se situaba en los 280 casos por cada 100.000 habitantes, muy por debajo de la media nacional. Según las últimas estimaciones, más de 62.800 personas han sido contagiadas en Castilla-La Mancha por este nuevo virus.

El Consejero señalaba que, por suerte, el virus ha sido menos grave de lo que se pensaba en un principio, con una tasa de mortalidad parecida a la de la gripe estacional.

Según apuntaba el consejero de Salud y Bienestar Social, Fernando Lamata, en estos momentos la situación está controlada, desde el punto de vista sanitario, ya que la curva de la primera fase de la pandemia ha pasado en España y en Europa y las tasas han disminuído considerablemente.

A pesar de ello, desde el Gobierno regional han anunciado que seguirán vigilando por si se produjeran nuevos casos en los meses que quedan de invierno. ▣ ***La Cerca***

El Gobierno regional envía ayuda humanitaria y de emergencia a Haití tras el devastador terremoto

En la imagen, efectivos sanitarios en tareas de auxilio tras el terremoto que ha asolado Haití.

Tras la catástrofe que ha provocado en Haití el terremoto de 7 grados en la escala Richter, el Gobierno de Castilla-La Mancha ha enviado ayuda humanitaria y de emergencia. Tras un primer momento de evaluación, la consejería de Salud y Bienestar Social determinará las posibilidades de actuación. Según explicaba Fernando Lamata, la primera respuesta inmediata ha sido el envío de cuatro miembros de Bomberos sin Fronteras de Castilla-La Mancha, tres de ellos de Albacete y uno de Cuenca.

La segunda petición, ya aprobada, ha sido de Cruz Roja Internacional, a través de la demarcación de Castilla-La Mancha, por valor de 100.000 euros, para colaborar en un envío pendiente. La consejería de Salud y Bienestar Social dispone de una partida para ayudas de emergencia de hasta cuatro millones de euros para atender las peticiones de las distintas entidades que tienen presencia en la región y que están operando sobre el terreno para cubrir las necesidades de acción inmediata. Posteriormente, los recursos económicos recaudados en los siguientes meses se canalizarán a través de la Fundación Castellano-Manchega de Cooperación para que las ONG de la región puedan contribuir a la reconstrucción de Haití. En estos momentos, la Junta tiene en marcha un total de tres acciones humanitarias y de emergencia para paliar los efectos de los huracanes Ike, Gustav y Hanna que asolaron el Caribe en 2008, y están desarrollando tres proyectos de Cooperación en la zona, con un coste total que supera los 810.000 euros.

Biblioteca Virtual de Castilla-La Mancha. Cerca, La. 1/2010.

Crecer es Innovar

Es poder progresar en mi región. Somos más de 400 personas trabajando en las empresas y Centro de Investigación del Parque. Creando tecnología para brindar un futuro mejor. Un proyecto global donde desarrollarte profesionalmente.

Parque Científico y Tecnológico de Albacete...
...Un proyecto de todos.

Castilla-La Mancha · Universidad de Castilla-La Mancha · Ayuntamiento de Albacete · Diputación de Albacete

PARQUE CIENTÍFICO Y TECNOLÓGICO DE ALBACETE CASTILLA-LA MANCHA
ALBACETE SCIENCE AND TECHNOLOGY PARK

www.pcyta.com · pcyta@pcyta.com

Paseo de la Innovación, 1 · 02006 · Albacete Tel 967 555 300 · Fax 967 555 301

PUBLIKE 902 100 285

Biblioteca Virtual de Castilla-La Mancha. Cerca, La. 1/2010.

La caza, una alternativa económica para el medio rural

Castilla-La Mancha dispone de más de siete millones de hectáreas dedicadas a la actividad cinegética

Redacción: Paola Zafrilla

La actividad cinegética es uno de los motores empresariales y económicos más importantes de toda Castilla-La Mancha

La **actividad cinegética** es uno de los sectores con más posibilidades de futuro de **Castilla-La Mancha**, convirtiéndose, junto con el **turismo**, en toda una alternativa económica para nuestro medio rural. Prueba de ello es que este sector genera en nuestra región más de 5.000 empleos directos y una facturación anual que se aproxima a los 240 millones de euros, según la **Federación Española de Caza**, así como un importante volumen empresarial en nuestra región, de la mano de una **Ley de Caza pionera**.

La superficie destinada a la actividad cinegética en Castilla-La Mancha supera los siete millones de hectáreas, es decir, el 91,23% de la superficie total de la región. Al cabo del año, en nuestra comunidad autónoma se cobran más de 55.000 piezas de caza mayor y más de 4,3 millones de caza menor. Entre las especies autóctonas destaca la perdiz roja, en caza menor, y el jabalí y el ciervo en caza mayor. La actividad cinegética se desarrolla en los 5.737 cotos privados, tres cotos sociales, dos reservas de caza y 40 zonas de caza controlada que existen en nuestra región.

En la actualidad, la tramitación para la obtención de licencias de caza o pesca es la que más volumen genera en la Consejería de Agricultura y Desarrollo Rural de la Junta, con un total de 220.000 licencias de caza en vigor en nuestra región. El pasado 8 de octubre dio comienzo la temporada general de caza 2009/2010 en Castilla-La Mancha, tanto en caza mayor como menor, incluyendo como novedad la incorporación de la cetrería como modalidad permitida de caza en la región.

Temporada de caza 2009/2010 en C-LM

La Consejería de Agricultura y Desarrollo Rural ha establecido los períodos hábiles de caza en Castilla-La Mancha para la presente temporada 2009/2010, comenzando el pasado día 8 de octubre tanto para la caza mayor como menor.

Entre las novedades que incluye este año destaca la incorporación de la cetrería como modalidad permitida de caza en la región.

Según la información publicada en el Diario Oficial de Castilla-La Mancha, en los terrenos sometidos a régimen cinegético especial, el periodo hábil de caza para la modalidad de caza menor finaliza el 8 de febrero de 2010.

En caza menor, en los terrenos cinegéticos de aprovechamiento común, el periodo hábil comenzó el primer domingo de noviembre y finalizó el último domingo de diciembre. En estos terrenos sólo estaba permitido matar cada cazador como máximo dos piezas por día de caza del conjunto de las especies conejo, liebre y perdiz, quedando el cupo libre para el resto de las especies cinegéticas.

En lo que respecta a la caza mayor de especies como el ciervo, gamo, jabalí, muflón y arruí, el período hábil de caza concluye el 21 de febrero de 2010.

El periodo permitido para la caza del corzo en 2010 será desde el 1 de abril hasta el 31 de julio, ambos inclusive. La

→

Biblioteca Virtual de Castilla-La Mancha. Cerca, La. 1/2010.

La temporada cinegética 2009/2010 comenzó en la Región el día 8 de octubre tanto para caza mayor como menor

caza de esta especie sólo podrá practicarse en cotos y en la modalidad de rececho, de acuerdo con la resolución aprobatoria del plan técnico de caza del coto.

Respecto a la cabra montés, el periodo de caza finaliza el 15 de enero de 2010.

La novedad más importante en esta modalidad de caza con respecto a otros años es que se establece, para garantizar la seguridad de las personas en monterías, ganchos y batidas de caza mayor que, aunque el puesto de caza esté ocupado por más de una persona, sólo pueda existir en él un arma.

En aquellas zonas en que sea frecuente en el periodo hábil de caza la presencia de nieve cubriendo el suelo de forma continua, se autoriza la caza exclusivamente de estas especies en las modalidades de montería, gancho y batida cuando la capa de nieve no sea superior a 15 centímetros.

En cuanto a la caza de la perdiz roja con reclamo, el periodo hábil, dado el carácter tradicional de esta modalidad en Castilla-La Mancha, se autoriza desde el día 1 de febrero hasta el día 14 de marzo de 2010, ambos inclusive, únicamente en terrenos sometidos a régimen cinegético especial.

El periodo hábil de caza en media veda para la codorniz, tórtola común y paloma torcaz, se desarrolló desde el 15 de agosto hasta el 15 de septiembre de 2009.

Los días hábiles serán jueves, sábados, domingos y festivos de carácter nacional.

Durante la media veda estará suspendida la práctica de la caza en los terrenos cinegéticos de aprovechamiento común.

En cuanto a la cetrería, se establece el periodo hábil de caza hasta el 8 de febrero de 2010, ampliando el periodo para prácticas de adiestramiento sin sueltas de escape.

Para la aves migratorias no acuáticas, el período hábil de caza es hasta el 31 de enero y contempla, con respecto a temporadas anteriores, la excepción referida a la caza de la paloma zurita en puesto fijo, para la que se establece un horario que será hasta las 16 horas.

La Perdiz Roja es la reina de la caza menor en Castilla-La Mancha.

En los lugares de parada existentes en terrenos sometidos a régimen cinegético especial, la paloma torcaz podrá cazarse desde puestos fijos con el auxilio de cimbeles naturales o artificiales siempre que no vulneren la prohibición existente.

Respecto a las aves acuáticas, se podrán cazar hasta el 31 de enero de 2010, pudiéndose emplear, en puestos fijos, cimbeles naturales o artificiales siempre que no vulneren la prohibición vigente.

Riqueza cinegética en la provincia de Albacete

Albacete es una provincia de primer orden en materia de caza, al contar con un hábitat ideal para la caza menor de la perdiz roja, la paloma torcaz, el conejo de monte, la liebre y la codorniz, así como para la caza mayor del jabalí, el corzo, el zorro, el gamo, el muflón, la cabra montés o el ciervo.

El aprovechamiento industrial de las piezas abatidas en C-LM cobra un protagonismo especial por la elevada calidad de las mismas para la elaboración, comercialización y exportación de productos alimentarios.

En este sentido, en la provincia de Albacete destacan las industrias ubicadas en Tobarra y El Bonillo, así como las granjas cinegéticas de La Roda y Alpera. La actividad económica que gira en torno a los recursos cinegéticos es muy importante en esta provincia, tanto en lo referente a los cotos de caza como a la industria, comercio y hostelería.

Castilla-La Mancha dispone de una gran variedad de aves acuáticas. Foto: Ánades Reales.

Biblioteca Virtual de Castilla-La Mancha. Cerca, La. 1/2010.

La nueva Oficina Virtual de la Junta agiliza los trámites administrativos y evita desplazamientos

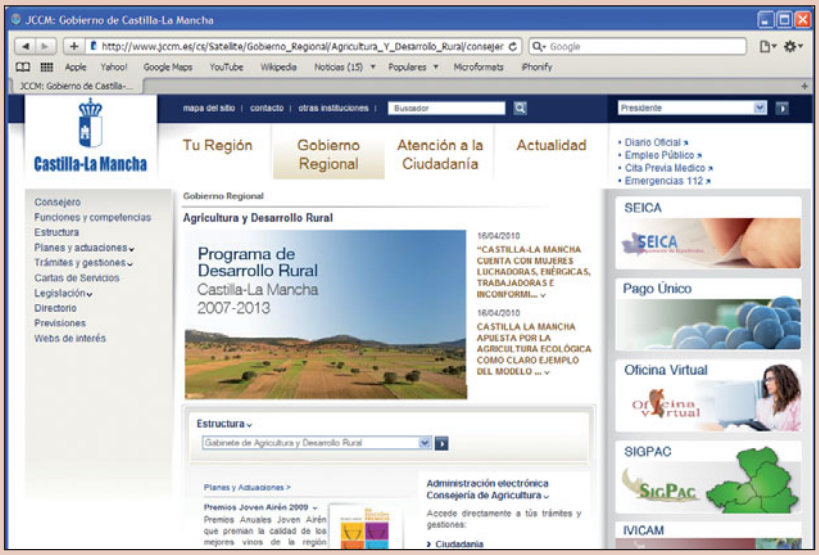

La Consejería de Agricultura y Desarrollo Rural de la Junta de Comunidades de Castilla-La Mancha ha puesto en marcha una nueva Oficina Virtual con el objetivo de agilizar los trámites administrativos y evitar los actuales desplazamientos a las oficinas de registro, facilitando a los ciudadanos la presentación telemática de solicitudes vía Internet y reduciendo los tiempos de tramitación.

Entre las ventajas de esta nueva aplicación destaca que puede utilizarse a cualquier hora del día y permite adjuntar documentación. De este modo, se disminuye el gasto de papel y se fomenta el cuidado del medio natural. Un dato importante teniendo en cuenta que la obtención de licencias de caza o pesca son las que más volumen de papeles mueven en esta Consejería.

A través de la Oficina Virtual se puede realizar la cumplimentación, firma y presentación en registro de los formularios de diferentes procedimientos administrativos. Entre ellos, la expedición de licencias de caza, de licencias de pesca, autorización de cerramientos cinergéticos, suelta de piezas de caza viva y autorizaciones con fines científicos en el medio natural. Una herramienta que puede ser utilizada por cualquier ciudadano con conexión a Internet que cuente con un certificado de firma reconocido (Fábrica Nacional de Moneda y Timbre y DNI, entre otros).

Además, con el certificado digital podrá realizar sus trámites de forma cómoda a través de la Red de una forma segura y confidencial. El acceso a esta Oficina Virtual se puede realizar a través del apartado de la Consejería de Agricultura y Desarrollo Rural, dentro de la web de la Junta de Comunidades (www.jccm.es), así como de manera individual a través de cada uno de los trámites que ofrece la sección de Atención a la Ciudadanía del Gobierno regional.

La actividad cinegética genera más de 5.000 empleos directos en C-LM y factura 240 millones de euros al año

La caza en C-LM

La actividad cinegética es una de las más importantes de Castilla-La Mancha por su caracter deportivo o de ocio, pero también por la gran cantidad de actividad empresarial y económica que genera.

Según datos de la Asociación de Productores de Caza de C-LM, la actividad cinegética genera más de 5.000 empleos directos de trabajo, crianza y aprovechamiento de especies cazables. El volumen de negocio alcanza una facturación anual que se aproxima a los 240 millones de euros.

La actividad cinegética en Castilla-La Mancha supera los siete millones de hectáreas, es decir, el 91,23% de la superficie total de la región, de las cuales algo más de cinco millones están destinadas al aprovechamiento de caza menor y el resto al de caza mayor.

En lo que se refiere al número de piezas, al cabo del año en nuestra comunidad autónoma se cobran más de 55.000 piezas de caza mayor y más de 4,3 millones de caza menor. Entre las especies autóctonas destaca la perdiz roja, reina de la caza menor en Castilla-La Mancha, y el jabalí y el ciervo en caza mayor. Ese último es el rey en este género de caza.

Los cazadores castellano-manchegos y aquellos que dedicen practicar su afición en nuestra tierra cuentan con 5.737 cotos privados, tres cotos sociales, dos reservas de caza y 40 zonas de caza controlada. En la actualidad existen 220.000 licencias de caza en vigor en nuestra región.

El objetivo que persigue la Junta no es otro que fomentar la práctica de una caza responsable para conservar el estado de las especies cinegéticas.

El jabalí y el ciervo son las especies autóctonas más emblemáticas de CLM en caza mayor. En la imagen, un jabalí.

Biblioteca Virtual de Castilla-La Mancha. Cerca, La. 1/2010.

En Internet, tu imagen es de tod@s

Antes de colgar tu imagen, piénsalo

DEFENSOR DEL PUEBLO
DE CASTILLA-LA MANCHA

anuncio cedido por

Telefónica

Defensor del Menor
en la Comunidad de Madrid

CAJA MADRID
OBRA SOCIAL

Biblioteca Virtual de Castilla-La Mancha. Cerca, La. 1/2010.

El ciervo es el protagonista indiscutible de la caza mayor en Castilla-La Mancha, tanto en monterías como recechos

La caza mayor en C-LM

En el territorio de Castilla-La Mancha son varias las modalidades que se pueden practicar dentro de la caza mayor.

Entre ellas encontramos el **rececho**: una actividad que realiza el cazador individualmente, ayudado en ocasiones por un experto del terreno a recechar. Se trata de un sistema que se utiliza para abatir sólo los machos de las distintas especies.

El rececho es la caza más selectiva que existe, pero también la más difícil de realizar, ya que los machos viejos son los más huidizos en el monte, y suelen buscar sus refugios en lo más frondoso de los bosques.

El cazador tratará por tanto de sorprender a la especie a abatir en su propio medio, intentando aproximarse a ella lo más posible y poniendo a prueba sus cualidades, intuición y sigilo.

En cuanto a las armas, en esta modalidad de caza deben ser de cerrojo, monotiro o de repetición, pero nunca semiautomáticas, ya que lo que se persigue es abatir la pieza de un solo disparo.

En C-LM las especies que se suelen cazar en esta modalidad son principalmente el ciervo, el corzo, el arruí, el jabalí, el gamo y el muflón.

La **montería** es otra de las modalidades que pueden practicarse en nuestra región. Consiste en batir una extensión de monte llamada "mancha", lo que realizan los monteros con los perros, e intentar capturar alguna de las piezas que hay en ella rodeando sigilosamente el terreno, lo que realizan los cazadores con las armas de fuego.

Al grupo de entre 16 a 25 perros se les llama "rehala" y normalmente se caza con diez o veinte rehalas, dependiendo de la extensión o fuerza del monte. Las rehalas van batiendo la mancha de un extremo a otro del monte, hasta regresar de nuevo al punto de partida. Mientras, otros componentes del grupo se encargan de recoger las piezas abatidas y de entregar estos trofeos a cada uno de los cazadores que las abatieron, cumpliendo así con el código de conducta de la montería, recogido en manuscritos desde hace más de mil años. Las especies que se suelen cazar en esta modalidad son el ciervo, el jabalí, el gamo y el muflón.

El ciervo es el ejemplar más codiciado de caza mayor en CLM. En la imagen, un magnífico ejemplar de ciervo ibérico.

En C-LM las zonas más destacadas para la practicar la caza mayor se encuentran en los Montes de Toledo, la sierra de Ciudad Real, así como en amplios territorios de las provincias de Albacete, Cuenca y Guadalajara, siendo el ciervo el protogonista indiscutible de la caza mayor en la región.

Caza menor

La caza "en mano" o **"a la mano"** es una de las modalidades de caza menor que puede practicarse en Castilla-La Mancha. Resulta muy apropiada cuando se realiza entre dos, tres o cuatro amigos que se unen para cazar, bien en su propio coto o en los escasos terrenos libres.

El principal atractivo de esta modalidad reside en la incertidumbre que se genera sobre la pieza, ya que puede saltar a cada paso. Una buena preparación física es fundamental, ya que hay que andar durante todo el día grandes distancias, pisar barbechos encharcados en invierno, subir y bajar lomas y cerros, y poseer rapidez en los cortes para sorprender a la caza.

Los cazadores deben colocarse uno a la mano de otro, con una distancia entre ellos de unos 50 metros en la llanura.

Las especies que más se cazan en C-LM en esta modalidad son el conejo, la liebre, la perdiz y la codorniz.

En la modalidad de caza "en mano" o "a la mano", las especies más cotizadas son el conejo, la liebre, la perdiz y la codorniz. En la foto, una liebre ojea el horizonte ¡algo recelosa!.

Biblioteca Virtual de Castilla-La Mancha. Cerca, La. 1/2010.

Deberías Quedarte

Quédate en tu Universidad. Cuatro campus con los mejores medios a tu alcance para que estudies la carrera que prefieras muy cerca de casa, para llegar tan lejos como quieras. Entra en aquiesposible.es, consulta las titulaciones que tenemos para ti y descubre por qué es una buena idea quedarte con nosotros.

UCLM
UNIVERSIDAD DE CASTILLA-LA MANCHA

Aquí es posible

50 TITULACIONES

400 BECAS ERASMUS

1.500 ACUERDOS CON EMPRESAS E INSTITUCIONES

4.500 ORDENADORES

50.000 M² DE LABORATORIOS

1.000.000 DE REFERENCIAS BIBLIOGRÁFICAS

En la UCLM tienes los instrumentos

Universidad de Castilla~La Mancha

Curso 09/10

aquiesposible.es

Biblioteca Virtual de Castilla-La Mancha - Copia de 1/2010

El cazador debe practicar una actividad cinegética sostenible para asegurar la conservación del medio natural

Otra de las modalidades de caza que más afición despierta es la **caza de liebres con galgos**, para la que el cazador siempre se acompaña de dos perros, llamados "collera".

Normalmente se suelen juntar de seis a ocho galgueros, cada uno con su collera correspondiente, batiendo la zona de caza. El fin de esta modalidad no implica necesariamente la muerte del animal, ya que la belleza de las carreras, la astucia de la liebre y la resistencia de los perros suponen un gran espectáculo.

El "**ojeo**" es la modalidad reina de caza menor en nuestra región. Ojear consiste en batir una zona concreta entre varias personas, con o sin perros, intentando concentrar la caza que hay en ella para que los cazadores apostados en ese punto puedan capturar algunas de ellas.

Esta fórmula se emplea principalmente para dar caza a la perdiz.

Para el ojeo de perdiz son necesarios dos grupos de personas: los que ahuyentan la caza haciéndola cumplir en un lugar determinado y previsto anteriormente, y los que, apostados en esa zona, intentan derribar al vuelo las perdices que cruzan su línea.

Por lo general, se suelen dar en un mismo coto y día de cuatro a cinco ojeos pero, por Ley, nunca se puede repetir la misma zona ojeada el mismo día, ni tampoco en la misma temporada.

El cazador juega un papel decisivo en la gestión de las buenas prácticas cinegéticas y en la conservación de la naturaleza.

Caza sostenible

El desarrollo sostenible de la actividad cinegética es de vital importancia en la gestión del medio natural, con el fin de preservar la riqueza cinegética y no romper el equilibrio ecológico.

Un escenario en el que el cazador juega un papel decisivo en la gestión de las buenas prácticas cinegéticas y en la conservación de los recursos naturales, siendo los primeros interesados en la conservación del medio ambiente para asegurarse la caza de los años posteriores.

La Cerca

La Ley de Caza de C-LM compagina los intereses cinegéticos con la conservación de la naturaleza

La Ley 2/1993 de Caza de Castilla-La Mancha es una de las legislaciones más avanzadas y pioneras del territorio nacional al compaginar perfectamente en su texto los intereses cinegéticos y los económicos asociados a ellos, con la conservación y protección del medio ambiente.

Los principios inspiradores de esta Ley hacen referencia a la conservación de la naturaleza, así como a la necesidad de facilitar el ejercicio de la caza a los ciudadanos como una actividad deportiva y de ocio, promoviendo el desarrollo cinegético como un claro motor económico generador de empleo e impulsor del desarrollo turístico de muchas zonas de la región.

Se trata de una Ley que tiene por objeto regular el ejercicio de la caza en la región, con la finalidad de proteger, conservar, fomentar y aprovechar ordenadamente sus recursos cinegéticos, de manera compatible con el equilibrio natural. En el artículo 6 de este texto legal se recoge el compromiso expreso de la Junta de Comunidades de C-LM de velar por el mantenimiento de la pureza genética de las especies o subespecies autóctonas que conforman el patrimonio cinegético de la región, especialmente de aquellas que hayan sido declaradas de interés preferente, así como de los aspectos sanitarios de la caza. El Gobierno regional, según esta Ley, promoverá las medidas necesarias para que la actividad cinegética alcance su mayor potencialidad dentro del desarrollo rural, sin perjudicar en ningún momento los valores naturales y culturales de Castilla-La Mancha.

Castilla-La Mancha posee una gran extensión de espacios cinegéticos. En la imagen, la finca El Palomar, en la provincia de Albacete, propiedad del ganadero Samuel Flores.

Biblioteca Virtual de Castilla-La Mancha. Cerca, La. 1/2010.

Cultura

He visto

a miles de personas nadando en el mar de la cultura

6,2 millones de euros invertidos en la promoción y el desarrollo cultural

Tú nos haces ver, tú nos haces creer

CM FUNDACIÓN CAJAMURCIA

www.fundacioncajamurcia.es

Biblioteca Virtual de Castilla-La Mancha. Cerca, La. 1/2010.

Carmen Oliver: "La mayor inversión que se ha realizado en la historia de Albacete ha tenido lugar durante el año 2009"

Durante el **balance de la gestión municipal** realizada por el **Ayuntamiento de Albacete** durante el pasado año, la **alcaldesa de la ciudad, Carmen Oliver**, ha destacado las iniciativas coyunturales y estructurales puestas en marcha en materia de empleo, siendo el Plan de Barrios el proyecto estrella del 2009. Entre los retos conseguidos, la Alcaldesa ha señalado la recuperación del ciclo integral del agua, el éxito de la Web municipal, la remodelación de la Plaza Mayor, la apertura del parking de la feria, las 1.000 actuaciones realizadas por las cuadrillas rápidas, así como las políticas encaminadas a dinamizar el turismo y el comercio de Albacete. Carmen Oliver se ha referido también al éxito que han tenido las políticas sociales, de igualdad, climáticas y energéticas puestas en marcha durante el pasado año.

En lo que respecta a 2010, las líneas de actuación del consistorio albaceteño se centrarán en impulsar "la mirada verde" de la ciudad de la mano de los sectores emergentes y las tecnologías de la comunicación, con proyectos importantes como la conmemoración del III Centenario de nuestra Feria, la llegada del AVE a la ciudad, el inicio de la II fase del Plan de Barrios o la puesta en marcha de iniciativas coyunturales para ayudar a los más necesitados y generar empleo en Albacete. En este sentido destacan las medidas anticrisis del consistorio albaceteño previstas para 2010 como la Credencial Social, el euro solidario, así como el compromiso firme de la Alcaldesa de congelar tasas e impuestos para el presente ejercicio.

Participación, rigor y compromiso con Albacete

La alcaldesa de Albacete, Carmen Oliver, durante el balance realizado sobre la gestión municipal del 2009, señalaba que se han cumplido los grandes objetivos marcados en la presentación de los presupuestos del Ayuntamiento albaceteño del pasado año: garantizar la atención a las personas, mejorar su calidad de vida y aumentar la protección social por un lado, y reactivar la economía, generando empleo y paliando los efectos de la crisis, sobre todo, en sectores de actividad como la construcción e industrias afines, por otro.

Según apuntaba, "2009 ha estado marcado por una situación económica difícil, y ante ello, he llevado a cabo una gestión municipal centrada en las personas y en mejorar la prestación y calidad de los servicios municipales para seguir avanzando en el modelo de ciudad moderna, sostenible, educadora, así como en una forma de gobernanza participativa donde los ciudadanos son el eje central de nuestras actuaciones".

Un año importante para Oliver teniendo en cuenta que ha conseguido situarse entre los 20 alcaldes mejor valorados de España, según la encuesta realizada en 78 ciudades españolas, publicada por un periódico nacional. Concretamente, la alcaldesa de Albacete ocupa el puesto 16 en el ranking de los 78 mejores alcaldes de nuestro país.

→

Biblioteca Virtual de Castilla-La Mancha. Cerca, La. 1/2010.

El Plan de Barrios, el Fondo Estatal de Inversión Local y el Plan de Choque encabezan la lucha contra el paro en 2009

Crear y mantener puestos de trabajo en Albacete en tiempos de crisis

En este sentido, Carmen Oliver ha señalado algunos de los proyectos coyunturales puestos en marcha en Albacete para atender las demandas de la ciudadanía, así como los proyectos estructurales realizados a través de las políticas de empleo y formación municipales, gracias a los cuales se han generado 1.300 empleos directos y 100 puestos de trabajo indirectos, con una importante presencia de empleo femenino. Iniciativas en las que se enmarcan el Plan de Acción Local (600 empleos) y el Plan de Choque por el Empleo (728 empleos).

En coordinación con el Gobierno de Castilla-La Mancha destaca la puesta en marcha del **Plan de Calidad Vecinal de Barrios y Pedanías**, la primera gestión de Carmen Oliver como alcaldesa de Albacete. "Un Plan que supone una revolución de lo pequeño a lo grande", según apuntaba.

En total serán 60 millones de euros los que se invertirán a lo largo de esta legislatura para transformar los barrios y pedanías de Albacete, desde reformas integrales a mejoras de calles, mobiliario y alumbrado.

En la primera fase del Plan de Barrios, contando con un presupuesto de 12,8 millones de euros, se ha actuado en los barrios de Pedro Lamata, San Pedro Mortero, Hermanos Falco, Polígono San Antón, Sepulcro-Bolera, Universidad y La Estrella.

La II fase del Plan de Barrios se desarrollará en 2010 y afectará al Recinto Ferial y su entorno, aunque también están previstas 11 actuaciones integrales en barrios hasta el próximo año 2011.

A través de Fondos Europeos, Carmen Oliver destacaba el **Proyecto Urbanitas**. Un proyecto de inclusión social que implica actuaciones integrales en materia de urbanismo, empleo, educación, acción social y medio ambiente, entre otras, en los barrios de la Milagrosa y la Estrella con la mirada puesta en 2015.

Gracias al FEIL se han realizado en Albacete 56 proyectos y se han creado más de 700 puestos de trabajo.

I Fondo Estatal de Inversión Local

En lo que respecta al **Primer Fondo Estatal de Inversión Local** (FEIL), la Alcaldesa señalaba la importancia que ha supuesto gestionarlo desde el Ayuntamiento a la hora de paliar los efectos de la crisis. Según explicaba, el consistorio albaceteño ha contado con 29 millones de euros de presupuesto en 2009.

Gracias a esta inversión se han realizado 56 proyectos y se han creado más de 700 puestos de trabajo.

Entre las mejoras incluidas en el primer FEIL se encuentran arreglos de pavimentación, alumbrado público, ampliación del carril bici, red de abastecimiento, mejoras de accesibilidad y ampliación del ancho de las aceras, entre otras.

Un Fondo que "genera empleo y riqueza, reactiva la economía, dinamiza los sectores de actividad y mejora las infraestructuras públicas de la ciudad", según apuntaba Carmen Oliver.

Empleo sostenible

En 2010, gracias al **II Fondo Estatal de Inversión Local,** Albacete recibirá más de 18 millones de euros para la puesta en marcha de nuevos proyectos, enmarcados dentro de la filosofía de la nueva Ley de Economía Sostenible.

Iniciativas que girarán en torno al ahorro y la mejora de la eficiencia energética, el fomento de las energías renovables y la movilidad sostenible, así como la optimización de recursos hídricos, entre otros.

En 2010, gracias al II Fondo Estatal de Inversión Local, Albacete recibirá más de 18 millones de euros para la puesta en marcha de nuevos proyectos. Foto: Edificio del Ayuntamiento de Albacete.

Biblioteca Virtual de Castilla-La Mancha. Cerca, La. 1/2010.

Beneficios sociales para los desempleados que no cobran prestación a través de la Credencial Social

En 2009, el Ayuntamiento puso en marcha 50 medidas anticrisis, innovadoras y de carácter coyuntural, que se aplicarán también durante 2010 en distintas áreas municipales con bonificaciones y rebajas en servicios y suministros (luz, agua, transporte público, infraestructuras deportivas del IMD, en vivienda, cultura, etc.) para ayudar a las personas que más lo necesitan. Estas ayudas se enmarcan dentro de la denomiada "Credencial Social" y van dirigidas a personas en situación legal de desempleo o con algún miembro de la unidad familiar que haya agotado las prestaciones de desempleo a partir del 1 de enero de 2009.

Para poder solicitar la Credencial deberán estar empadronados en Albacete capital o sus pedanías. La tarjeta tiene una vigencia de seis meses, pero si el beneficiario continúa en la misma situación de desempleo pasado este tiempo, se podrá ampliar el uso de la misma durante otro semestre más.

En 2009, el Ayuntamiento de Albacete puso en marcha 50 medidas anticrisis, innovadoras y de carácter coyuntural, aplicables también durante 2010. Foto: Agencia Municipal de Colocación.

Entre los beneficios sociales que ofrece en materia deportiva, destaca la reducción del 50% en abonos individuales para el uso de las instalaciones del Instituto Municipal de Deportes (IMD), 50% de descuento en abonos individuales infantiles, reducción del 75% en usos individuales infantiles de las instalaciones del IMD y descuentos del 75% en cursos infantiles del Instituto.

Dentro de las bonificaciones para el transporte urbano, la Credencial permite una recarga de la tarjeta del Bonobus de 20 trayectos al mes. En cultura, se incluye un descuento del 25% en los eventos organizados por el Ayuntamiento. Los beneficiarios de estas ayudas sociales podrán disfrutar además de importantes descuentos en sus facturas con la bonificación del 75% en la cuota de consumo de agua potable domiciliaria y de otro 75% más en la cuota de recogida de residuos sólidos urbanos.

Después de 10 años de negociaciones, el Ayuntamiento de Albacete recupera la gestión del ciclo integral del agua

Recuperación del ciclo integral del agua

Además, como hecho histórico, Carmen Oliver ha destacado la recuperación, por parte del Ayuntamiento, de la gestión del ciclo integral del agua. De este modo, después de 10 años de negociaciones, la gestión del agua en Albacete vuelve a manos públicas, desde la captación a la depuración, tras la privatización realizada durante la legislatura 1995-1999.

Gracias al convenio firmado el pasado mes de julio, el consistorio albaceteño recuperaba por fin la planta de tratamiento de agua de la capital.

Una planta nueva, moderna y con un grado de eficiencia muy elevado, que se mejorará gracias a las nuevas inversiones comprometidas por parte del Gobierno central.

Un logro importante, teniendo en cuenta que se trata de un servicio público que tiene como protagonista un bien tan preciado como es el agua.

Impulso de los motores de la economía

El pasado año, el consistorio albaceteño impulsó el desarrollo de los principales motores de de la economía albaceteña, firmando convenios de colaboración con los cinco parques industriales.

Entre ellos, convenios para la conservación y mejora del parque Industrial de Romica (60.000 euros), del Parque Industrial Automovilístico, por valor de 25.000 euros, la ampliación de la zona de Campollano norte y la señalización de este polígono, así como con la Cámara de Comercio por valor de 163.000 euros.

→

El agua, un bien imprescindible, vuelve a estar en manos del Ayuntamiento de Albacete. Foto: Fuente de agua en el Parque de Abelardo Sánchez de Albacete.

Biblioteca Virtual de Castilla-La Mancha. Cerca, La. 1/2010.

BODEGA LOS ALJIBES

Descubre las nuevas añadas de Los Aljibes
con un 10% de descuento en todos los pedidos realizados en nuestra página web antes del 1 de Julio. Introduce el código promocional 2009002.

FINCA LOS ALJIBES 02520 Chinchilla de Montaeragón, Albacete - España
Teléfono: +34 91 884 34 72 www.fincalosaljibes.com

Biblioteca Virtual de Castilla-La Mancha. Cerca, La. 1/2010.

La conmemoración del III Centenario de la Confirmación de la Feria de Albacete centrará los actos culturales de 2010

En relación a los sectores económicos tradicionales de Albacete (cuchillería, turismo, industria y comercio), en 2009 se han acometido diversas actuaciones como la remodelación de la calle del Rosario (142.857 euros) y el Plan de dinamización turística para proyectar la imagen de Albacete tanto dentro como fuera de nuestras fronteras.

Con el objetivo de hacer de Albacete una ciudad más competitiva, en 2009 se ha trabajado por atraer nuevos inversores, emprendedores y sectores de actividad emergentes como la aeronáutica, biomedicina, robótica y elementos informáticos a Albacete, impulsando además la Universidad.

Carmen Oliver, alcaldesa de Albacete (3ª Izq.), junto a otros políticos locales y regionales, en la presentación del cartel de la Feria de Albacete 2010, en alusión al III Centenario de la mencionada Feria, en FITUR 2010.

III Centenario de la Confirmación de la Feria

Entre los actos culturales del consistorio albaceteño, Carmen Oliver destacaba la conmemoración en 2010 del III Centenario de la Confirmación de la Feria de Albacete.

En este sentido señalaba que "acogeremos importantes congresos, convenciones y jornadas nacionales e internacionales, remodelaremos el entorno ferial y el barrio de la Feria, contaremos con una gran escultura del Artista Antonio López, el Centro de Recepción de Turistas, el Mirador de la ciudad, el Centro de Interpretación del Agua, contando con la ayuda de los más de 33 embajadores que tiene Albacete para llevar por todo el mundo, nuestra voz, arte y cultura con orgullo".

Juventud, deporte, educación y cooperación

En Albacete, según Carmen Oliver, "contamos con una potente red de espacios para jóvenes". Concretamente, 11 centros en la capital y pedanías. En 2010, Albacete tendrá además el primer Plan Participado de Juventud.

En materia deportiva, desde el Ayuntamiento se ha impulsado en 2009 el deporte, desde el base (más de 11.000 personas semanalmente, entorno a 700 equipos y una oferta formativa en el Instituto Municipal de Deportes de más de 28.000 plazas) hasta el de élite, con más de 100 instalaciones deportivas.

La cooperación sigue ocupando un lugar muy importante dentro de la actividad del consistorio. En 2009 se ha destinado el 0,6% del presupuesto total a proyectos solidarios y de cooperación al desarrollo de países del tercer mundo. El objetivo marcado para el año 2011 en el Pacto Local contra la Pobreza es destinar el 0,7% a estas iniciativas.

Carmen Oliver apuntaba que en 2009 se ha constituido además el Consejo Municipal de Inmigración y se ha firmado la Declaración institucional de la ciudad por el Comercio Justo.

En 2010 está prevista la creación del Consejo Municipal de Cooperación.

En educación, destacan las dos escuelas infantiles puestas en marcha durante el 2009 y el Plan Municipal de la Infancia que verá la luz en 2010.

Vivienda

Según Oliver, "la vivienda es una demanda social a la que se está dando respuesta desde el Ayuntamiento". Durante 2009 se han entregado 255 viviendas a familias albaceteñas, construidas entre el consistorio y el Gobierno regional. Actualmente se encuentran en construcción 682 con algún régimen de protección, y en alquiler existen en Albacete 800 viviendas, aunque la previsión para 2010 incluye otras 162 más.

Durante 2009 se han entregado 255 viviendas a familias albaceteñas, construidas entre el Ayuntamiento de Albacete y el Gobierno de Castilla-La Mancha. Foto: Viviendas de promoción pública en Albacete.

Biblioteca Virtual de Castilla-La Mancha. Cerca, La. 1/2010.

1710 2010

III

CENTENARIO CONFIRMACIÓN

Declarada de interés Turístico Internacional

CCM Caja Castilla La Mancha · DIPUTACIÓN DE ALBACETE · FCC · Mahou · Castilla-La Mancha · CAJA RURAL DE ALBACETE

Biblioteca Virtual de Castilla-La Mancha. Cerca, La. 1/2010.

En cuatro años se ha producido un incremento del cien por cien en el número de usuarios del transporte público

Proyectos 2010

Carmen Oliver señalaba que durante el pasado año se sentaron las bases de las nuevas líneas de trabajo municipales que se pondrán en marcha en 2010.

El primero de los retos que persiguen no es otro que impulsar la "mirada verde" de la ciudad con el triple objetivo de crecer de forma sostenible, luchar contra los efectos del cambio climático y fomentar un modelo de sistema económico y productivo que se sustente en la eficiencia y el ahorro energético, las energías limpias y renovables, el transporte colectivo y la eficiencia. En definitiva, una política medioambiental basada en un urbanismo y desarrollo sostenible, comprometido con el planeta.

En el año 2009 se invirtieron 4,7 millones de euros en el transporte público de Albacete.

En este sentido, la Alcaldesa recordaba algunos datos registrados en Albacete. En cuatro años se ha producido un incremento del cien por cien en el número de usuarios del transporte público, invirtiéndose 4,7 millones de euros en 2009. El pasado año además, el carril bici alcanzó los 23.000 metros, incrementándose hasta alcanzar los 30.000 en 2010.

En 2009, el Ayuntamiento de Albacete elaboró un Plan de Ordenación Municipal Participado con criterios sostenibles, medioambientales y con perspectiva de género, prestando especial atención al desarrollo de las pedanías.

El pasado año se incrementaron también las zonas verdes, con más de 17.000 árboles, y la previsión de reforestación para 2010 es de más de 79.000.

En 2009 se ha intervenido en casi 50 kilómetros de la red de caminos naturales y se ha remodelado el parque de la Fiesta de Árbol. Además, en el edificio municipal se realizaba una auditoria energética y se instalaban paneles solares.

Albacete ha tenido presencia en 2009 en foros de decisión del Consejo nacional del Clima, en la Red Española de Ciudades por el Clima, el

"Tengo más de 200.000 razones para trabajar por mi ciudad y ayudar a los que más lo necesitan"

Durante 2010, Carmen Oliver ha señalado que seguirá trabajando para mejorar la calidad de vida de los ciudadanos, prestando especial atención a aquellas personas que peor lo están pasando por culpa de la crisis. "Tengo más de 200.000 razones para trabajar por mi ciudad", añadía.

En relación a las políticas sociales realizadas durante 2009, la alcaldesa de Albacete destacaba que se ha incrementado el Fondo de Acción Social hasta 250.000 euros y se ha dotado el Fondo Especial para alimentos con 100.000 euros. El Servicio de Ayuda a Domicilio ha atendido a 1.246 usuarios con una inversión de 1,3 millones de euros.

Carmen Oliver ha señalado que seguirá trabajando por mejorar la calidad de vida de los ciudadanos.

Los Servicios Complementarios de Ayuda a Domicilio han contado con 496 usuarios y una inversión de 28.810 euros, mientras que los programas de convivencia entre jóvenes y mayores registraban 7 usuarios durante el pasado año, con una inversión de 27.000 euros. Según explicaba Carmen Oliver, el Centro Integral de Atención a Transeuntes y Personas Sin Hogar registraba un total de 3.840 usuarios y 16.731 pernoctaciones en 2009. Con una inversión de cerca de 350.000 euros, el programa de Promoción de la Autonomía y Prevención de la Dependencia contó con casi 1.400 usuarios. En relación al número total de personas mayores que han recibido alguna prestación durante el pasado año, que favorece su permanencia en el domicilio y previene su dependencia, se han beneficiado 3.143 personas con una inversión de 1,7 millones de euros.

Biblioteca Virtual de Castilla-La Mancha. Cerca, La. 1/2010.

C5

très Bonn.

Impresionante. La potencia entra por los ojos, la línea, el diseño, ¿bonito, verdad? Es uno de los coches más innovadores del momento. Pero lo importante va por dentro. Nadie puede imaginar la tecnología que Citroën ha desarrollado en el nuevo C5 hasta que no toma el mando. Conducirlo es vital para entender lo que significa excelente. En dos palabras, "très Bonn".

NUEVO CITROËN C5. CARÁCTER ALEMÁN. ESPÍRITU FRANCÉS.

• Motores de hasta 215 cv DIN en gasolina y 208 cv DIN en diésel • Dos tipos de suspensiones a elegir: Suspensión Hidractiva III+ con freno de mano automático eléctrico y ayuda a la salida en pendiente o Suspensión metálica • Faros bi-xenón autodireccionables con luz de ángulo • Cristales laterales laminados insonorizantes • Asiento del conductor con función masaje y acogida. Asientos delanteros con 6 reglajes eléctricos (incluida la inclinación de la parte superior del respaldo) • Alerta de cambio involuntario de carril • ESP • 9 Airbags • Climatizador automático bizona • Sistema telemático NAVIDRIVE con pantalla de 7", teléfono GSM, cartografía europea, disco duro de 30 Gb y servicio CITROËN Urgencia.

CITROËN C5 TOURER

CITROËN prefiere TOTAL INFORMACIÓN CITROËN: 902 44 55 66 www.citroen.es

Consumo mixto (L/100 Km.) / Emisión CO_2 (grs./Km.): C5: 5,6- 10,5 / 149 - 248.

NUEVO CITROËN C5

VENGA A VERLO A:

AUTOMÓVILES VEGUI, S.A.
Concesionario Oficial CITROËN

Ctra. Mahora, km. 2'3 (acceso Club de Tenis) • Telf.: 967 215 173 • ALBACETE
e-mail: veguisa@citroenet-es.net • web: www.veguisa.citroen.es

Biblioteca Virtual de Castilla-La Mancha. Cerca, La. 1/2010.

La Sociedad del Conocimiento, las Nuevas Tecnologías y la Innovación, marcarán el nuevo modelo de ciudad en 2010

Congreso de Poderes Locales y Regionales de Europa, y la red de ciudades por la bicicleta, entre otras.

El segundo gran objetivo previsto para 2010 es "conseguir un modelo de ciudad donde la Sociedad del Conocimiento, la innovación, la tecnología y la digitalización marquen las nuevas estrategias, los nuevos mercados y las nuevas relaciones interpersonales que afianzarán el futuro inteligente de la ciudad", según apuntaba la Alcaldesa.

En este sentido, Carmen Oliver recordaba que durante 2009 se ha firmado, junto al Parque Científico y Tecnológico, un convenio para el desarrollo del Instituto de Recursos Humanos para la Ciencia y la Tecnología, recibiéndose más de 160 solicitudes de investigadores y científicos de todo el mundo para desarrollar su labor investigadora en nuestra ciudad. Además, se ha inaugurado la Fuente del Sol y durante el 2010 está prevista la recreación del sistema solar en el Parque Lineal.

En materia de modernización, transparencia y eficacia de la administración local, Carmen Oliver destacaba que en 2009 se han recibido más de 982.000 visitas a la página Web del Ayuntamiento de Albacete, con más de 330.000 usuarios y la puesta en marcha de la carpeta ciudadana, gracias a la cual se han realizado cerca de 1.000 trámites, ahorrando tiempo, transporte y energía.

Además, en 2009 se procedía a la implantación de la oficina electrónica en el IMD, la instalación de la red wifi en las dependencias municipales, y la informatización del programa de gestión de la vía pública. Un año en el que comenzaba la instalación del sistema de prioridad semafórica para mejorar la frecuencia de paso y los tiempos de traslado.

Durante 2010, el Ayuntamiento seguirá invirtiendo en calidad y modernización. Gracias al Fondo Estatal para el Empleo se ejecutarán proyectos para mejorar los procesos de gestión documental, digitalización y acceso a las redes de comunicación de alta velocidad, fija y móvil.

Imagen de la entrevista realizada a Carmen Oliver en la Televisión por Internet, www.lacerca.com, del Grupo LA CERCA.

Euro solidario

El Ayuntamiento de Albacete ha anunciado que en 2010 congelará las tasas e impuestos. Concretamente se mantendrán los tipos, módulos y coeficientes que sirven de cálculo en los impuestos. No se incrementarán por tanto los recibos del Impuesto de Vehículos, de los comedores escolares o de las terrazas de los establecimientos de hostelería.

El consistorio mantendrá los beneficios establecidos en el pasado año como la reducción en el Impuesto de Bienes Inmuebles para familias numerosas, del que se beneficiaron 800 familias en 2009.

Además, establecerá la figura del "euro solidario" para ayudar a las familias que peor lo están pasando. En los próximos presupuestos municipales se incoporará la subida de un euro al mes en el recibo del agua, en los abonos anuales del Instituto Municipal de Deportes para adultos y en el precio de la cancelación de multas de la zona azul mientras dure la crisis.

Pacto por Albacete

La alcaldesa de Albacete, Carmen Oliver, ha lanzado un mensaje a los agentes sociales y económicos de la ciudad para revisar el Pacto por Albacete y marcar las líneas estratégicas de la ciudad en el horizonte de 2020, siendo la participación y el diálogo social las claves para avanzar hacia un modelo de ciudad sostenible, innovador y emprendedor de la mano de todos los ciudadanos.

La Cerca

El Ayuntamiento de Albacete está apostando por las nuevas tecnologías como medio de afianzar la ciudad en una nueva sociedad, nuevos mercados y nuevas relaciones interpersonales. Imagen de la Web del Ayuntamiento de Albacete.

Biblioteca Virtual de Castilla-La Mancha. Cerca, La. 1/2010.

UNED

ALBACETE

La Universidad para todos

Curso 2009-2010

- Curso de Acceso para mayores de 25 años
- Licenciaturas
- Diplomaturas
- Ingenierías
- Másteres y Postgrados
- Programas de formación propios

UNED Albacete
Travesía de La Igualdad, 1 (esq. Avda. de La Mancha)
Tfno: 967 217 612 • Fax: 967 191 120
info@albacete.uned.es

Castilla-La Mancha

CCM Obra Social

AYUNTAMIENTO DE ALBACETE

DIPUTACIÓN DE ALBACETE

Biblioteca Virtual de Castilla-La Mancha. Cerca, La. 1/2010.

GRUPO
AMIAB
Certificado ISO 9001 por
BVQi
SERVICIOS QUE OFRECEMOS:
Cuenta con nosotros
por un fin social.
Limpiezas Integrales
Prevención de Legionela
Desinfecciones
Publicidad Directa
Pintura y Decoración
Servicio de Call Center
Un servicio de calidad al mejor precio.
Tlf: 902 191 093
presupuesto sin compromiso
www.amiab.com

Biblioteca Virtual de Castilla-La Mancha. Cerca, La. 1/2010.

Julio Antonio Virseda Rodríguez
Jefe del Servicio de Urología del Hospital General Universitario de Albacete

Imhotep y la medicina del Antiguo Egipto

Una fuente importante para la información acerca de la medicina en el Antiguo Egipto la constituyen los viajeros griegos como Herodoto (nacido en el 480 a.C. en Halicarnaso, siendo conocido como el "padre de la Historia") quien pasaría siete meses en Egipto en el año 450 a.C. visitando Menfis, Heliopolis y Tebas asumiendo que aquella tierra arcillosa no era sino un "regalo del Nilo".

En la franja de tierra africana fecundada por las inundaciones periódicas del caudaloso Nilo, que baja de las montañas de Etiopía y desemboca en el Mediterráneo formando un hermoso delta, el admirable pueblo de los egipcios levantó muy alto poderío y creó una de las civilizaciones más características y asombrosas de la Antigüedad. El alma compleja y misteriosa de este pueblo, que en el apogeo de su fuerza llevó sus armas victoriosas hasta las tierras ilustres del Tigris y del Eufrates, palpita todavía con singular encanto a la sombra de la Esfinge y de las Pirámides colosales de Gizeh, en el secreto impenetrable de las momias y en los textos de los papiros, en la nostalgia de los templos de Luxor y de Karnak, en el Libro de los muertos y en su literatura narrativa.

Entre los caracteres que distinguen la civilización egipcia destaca el profundo amor que siempre demostraron por las ciencias, especialmente por las matemáticas y por la medicina.

Las fuentes originales de información acerca de la medicina en el Antiguo Egipto, además de la aportada por los viajeros griegos de la Antigüedad como el citado Herodoto, se basan en los papiros directamente relacionados tal como el de Ebers (escrito entre los años 1553-1550 a.C.), y el de Edwin Smith (data de alrededor de 1600 a.C.) entre los más conocidos.

Formando parte de los numerosos componentes del panteón egipcio, en un sentido más determinado y completo, Thot e Imhotep desempeñan el papel de dioses especiales y superiores de la medicina.

De alguna forma hemos conocido la figura de Imhotep por la curiosidad respetuosa y agradecida que generó a nuestro contemporáneo William Osler al escribir "Imhotep, la primera figura de un médico que aparece con claridad desde las brumas de la Antigüedad".

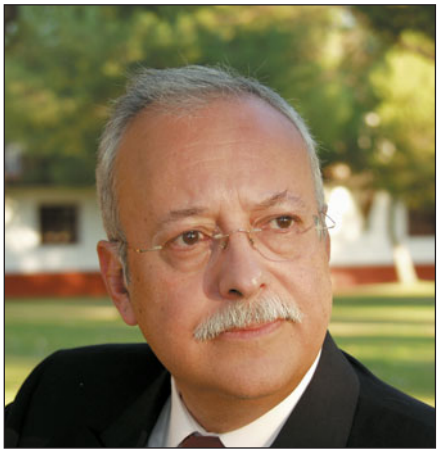

Imhotep fue un célebre sabio arquitecto y seguramente también médico, visir del faraón Zoser de la III dinastía (2630-2611 a.C.), a quien dirigió la construcción de la famosa Pirámide Escalonada de Saqqarah en las cercanías de la antigua capital del Imperio Antiguo: Menphis. Adquirió especialmente importancia, hasta el extremo de que los egipcios lo consideraron como un semidiós de la medicina hasta finalmente convertirse en un auténtico dios entre los años 550 a.C. y 525 d.C. En su divinización completa le dieron por padre al dios Ptah de Menfis, el gran protector de los artistas y de los artesanos. De esta manera Imhotep se convirtió en el dios por excelencia de la medicina y de los médicos, y recibió culto particularmente en Menfis, siendo honrado con santuarios y estatuas, tales como las que todavía podemos observar en los museos del Cairo, Saqqarah, Louvre y Berlín: en esta iconografía el sabio Imhotep aparece con la cabeza rapada, como un sacerdote, y con rollo de papiro escrito entre sus manos. Sin duda constituye uno de los grandes genios de la historia de la humanidad. Arquitecto, mago, filósofo, médico (hasta el extremo que los griegos lo identificarían con Asclepio, el dios de la medicina de la cultura helenística). Parece seguro que fue autor de un "Libro de las Instrucciones", del que se ha perdido todo rastro. Su padre era Kanefer, designado personalmente por el mismo faraón responsable de todas las construcciones del reino. Aprendería el oficio en el taller de su padre, tal vez en Menfis: primero tallista de vasijas de piedra dura, se convirtió luego en escultor y arquitecto, hasta alcanzar los más altos cargos del Estado, tanto religiosos como administrativos: sumo sacerdote de Heliópolis y visir de Zoser, en la base de una estatua egipcia erigida en honor de su faraón se lee que era "el primero después del rey".

Estatuilla de Imhotep. Museo del Louvre.

Una vez divinizado, Imhotep- cuyo nombre significa "el que llega en paz"- entra en la triada divina de Ptah, del que sería hijo, y Sekhmet. Según los antiguos textos, él sería quien "descubrió el sistema de labrar la piedra para la construcción de los monumentos", pero también el artífice de una revolución artística sin precedente.

Quizá, Imhotep, no fuera un médico como hoy lo conocemos pero fue un sacerdote en el Antiguo Egipto donde la magia y la medicina estaban íntimamente relacionadas influyendo poderosamente en la vida, el amor, el odio, la enfermedad y la muerte de los individuos. No parece dudoso que utilizara sus excepcionales habilidades en el uso de los agentes terapéuticos de la rica Materia Médica egipcia junto con los recursos mágicos. La medicina científica así como los recursos mágicos en conjunción se sumaban para la posible curación de los enfermos del momento.

Siglos después de la muerte de Imhotep muchos pacientes y peregrinos viajaban a sus santuarios (especialmente en Menfis, Philae y el Asklepieion de Saqqarah) para obtener la curación de sus enfermedades.

No han llegado hasta nosotros sus escritos pero gran parte de los papiros médicos que conocemos en relación con la medicina del Antiguo Egipto es posible que sean copias derivadas de los trabajos originales de Imhotep.

Biblioteca Virtual de Castilla-La Mancha. Cerca, La. 1/2010.

La ministra de Defensa, Carme Chacón, presidió la inauguración de la base de operaciones de la empresa ITH en Albacete

"El aeronáutico es un sector estratégico para Castilla-La Mancha y Albacete"

Redacción: Mª Eugenia González

Perteneciente al Grupo ITP, ITH abre una nueva puerta para la industrialización de Albacete en el sector aeronáutico

ITH Albacete es una nueva empresa integrada en **Industria de Turbinas de Helicópteros (ITH)**, filial 100% de **Industria de Turbo Propulsadores (ITP)**, **grupo multinacional** dedicado al **diseño fabricación y mantenimiento de motores aeronáuticos**, que engloba todas las operaciones de mantenimiento de helicópteros del grupo a nivel mundial. Las operaciones de las 3 empresas que se integran en ITH y sus resultados económicos se consolidarán en Albacete, lo que supondrá que al volumen de ventas de Albacete (entre 20 y 30 millones de euros), se le sume la cantidad equivalente procedente de las nuevas filiales, alcanzando un volumen total de hasta 50 millones de euros.

Con una inversión inicial de 14 millones de euros, ya ha generado alrededor de 40 puestos de trabajos consolidados y se prevé llegar a 70 nuevos empleos de alta cualificación en tres años.

El clima de consenso social, político y económico, y el entendimiento con agentes empresariales, sindicales, así como el Pacto por Castilla-La Mancha, refuerzan el argumento del presidente José María Barreda, que agradeció la elección de la factoría de Turbinas de Helicópteros (ITH), filial de ITP por Albacete. Para el **director general de ITH, Ignacio Mataix**, gracias a la implicación del **Gobierno de Castilla-La Mancha** y del **Ministerio de Defensa**, esta empresa está en Albacete.

Recientemente, la **ministra de Defensa, Carme Chacó**n y el **presidente autonómico, José María Barreda**, inauguraron la nueva factoría de ITH en Albacete.

ITH una empresa líder en Aeronáutica

Industria de Turbinas de Helicópteros (ITH), es propietaria de Aeromaritime, grupo de empresas de elevada reputación en el sector de turbinas de helicópteros civiles, con las siguientes ubicaciones: AAI, Aeromaritime America Inc. (Arizona EEUU) centro especializado en reparaciones y overhaul de RR M250; AML, Aeromaritime Mediterranean Ltd. ubicada en Malta y dedicada al mantenimiento de RR M250; y CPR, Component Process and Repair Ltd., situada en Reino Unido y dedicada a la reparación de piezas de motor.

El Grupo de Industria de Turbo Propulsadores (ITP), grupo madre de ITH, es líder en Ingeniería, Investigación y Desarrollo, Fabricación y Fundición, Montaje y Pruebas de motores aeronáuticos y turbinas de gas. La empresa cuenta con 17 centros de trabajo ubicados entre Europa y América y está involucrada en importantes programas de fabricación de motores como el EJ200, el TP400 del A400M, Trent900 del Airbus 380, Trent1000 para el Boeing B787, MTR390 para el helicóptero Tigre, la modernización del ATAR Plus de Snecma, NGVs del motor CFM-56, el motor civil más vendido actualmente, y la de aplicación marina e industrial LM2500, entre otros.

El Grupo factura cerca de 500 millones de euros de los cuales dedica en torno al 10%

Biblioteca Virtual de Castilla-La Mancha. Cerca, La. 1/2010.

ITH y Eurocopter hacen de Castilla-La Mancha un referente en materia de industria aeronáutica

La apuesta por ITH se enmarca en las potenciales sinergias en la combinación de la apuesta por el desarrollo de la industria aeronáutica en Castilla-La Mancha, lo que incluye el Parque Aeronáutico y Logístico, la instalación del fabricante Eurocopter, y la actividad de la Maestranza Aérea albaceteña. La Región cuenta con una infraestructura aérea desarrollada: aeropuertos en Albacete y Ciudad Real; la Base Aérea de Los Llanos (Albacete), el Campo de Tiro y Maniobras de Chinchilla (Albacete); las instalaciones para helicópteros en la Base de Almagro (Ciudad Real) y el Parque Aeronáutico y Logístico de Albacete.

Imagen de un helicóptero EC-135 con destino a la Guardia Civil, desarrollado en la fábrica que la empresa Eurocopter mantiene en el Parque Aeronáutico y Logístico de Albacete.

Previo a la inauguración de la base de operaciones de ITH en la ciudad manchega, la representación institucional, encabezada por la ministra de Defensa, Carme Chacón, visitaba la factoria de Eurocopter España en Albacete. Un centro aeronaútico de referencia internacional que, según apuntaba Carme Chacón, "está desarrollando una labor vital en la incorporación de Nuevas Tecnologías, mejora y modernización del sistema de Defensa y Seguridad de España". En este sentido cabe recordar la inauguración, el pasado mes de septiembre, del nuevo Centro de Entregas de Helicópteros, el tercero con el que cuenta Eurocopter en Europa, con un EC-135 del que ya dispone la Dirección General de Tráfico.

Con una inversión de más de 11 millones de euros para su puesta en marcha, con la línea de montaje EC-135 plenamente operativa, el objetivo en estos momentos es la implantación de líneas de montaje para los modelos Tigre y NH-90. En el caso del helicóptero de combate Tigre, Eurocopter está trabajando en la elaboración del primer prototipo made in Albacete, pudiendo estar listo a finales de este año. Una fecha en la que además podría estar terminada la línea de montaje final del NH-90.

Castilla-La Mancha ocupa el 4° puesto en facturación en el ranking nacional dentro del sector aeronáutico

a I+D+i. Cuenta con 2.774 trabajadores. Con objeto de ofrecer ventajas competitivas a sus socios y clientes en el diseño y suministro de todos los subsistemas de motor y de posicionarse en el mercado, ITP desarrolla una intensa actividad de I+D+i y mejora continua orientada al desarrollo de tecnología propia.

La elección de Albacete como base de ITH

ITH ha centrado su base de operaciones en Albacete. Las operaciones de las 3 empresas se que integran en ITH y sus resultados económicos se consolidarán en Albacete, lo que supondrá que al volumen de ventas de Albacete (entre 20 y 30 millones de euros), se le sume la cantidad equivalente procedente de las nuevas filiales, alcanzando un volumen total de hasta 50 millones de euros.

Con una inversión prevista de 15 millones de euros, ya ha generado alrededor de 40 puestos de trabajos consolidados y se prevé llegar a 70 nuevos empleos de alta cualificación en tres años.

ITH Albacete contribuye a consolidar el sector aeronáutico en Castilla-La Mancha e incrementa las expectativas del sector en la Comunidad, que ocupa el 4º lugar en el ranking nacional en facturación y que con una representación del 2,5% representa a nivel nacional el 3,6% de empleo del sector.

La empresa eligió Albacete porque ofrece una buena infraestructura: Parque Aeronáutico y Logístico; sustrato profesional motivado; buenas comunicaciones con Madrid; proximidad a clientes; Euro-

La ministra de Defensa, Carme Chacón, y el presidente de la JCCM, José María Barreda, junto a otros políticos y representantes de la empresa ITH, en la inauguración de las instalaciones de ésta en Albacete.

Biblioteca Virtual de Castilla-La Mancha. Cerca, La. 1/2010.

La industria de Defensa y Seguridad esta compuesta por más de 850 empresas en toda España

copter y Bases Aéreas de Los Llanos y Almagro; un excelente apoyo institucional; región con potencial de ayudas a la inversión; compromiso en la formación de nuevos profesionales de la aeronáutica, y porque la Región presenta, según la propia empresa, administraciones muy ágiles facilitando los permisos y todos los requisitos necesarios.

El director general de ITP, Ignacio Mataix, ha subrayado, durante la inauguración, la relevancia de este centro dentro de la estrategia del Grupo ITP: "ITH supone la concentración en esta empresa del mantenimiento de más de 150 motores y 16 de montaje por año, con una facturación prevista de 30 millones de euros por ejercicio. La apuesta estratégica formulada entre las instituciones e ITP permitirá a Albacete erigirse en un emplazamiento aeronáutico de referencia tanto a nivel estatal como internacional".

Albacete, referente aeronáutico internacional

La instalación de Eurocopter y empresas como ITH en el Parque Aeronáutico ha situado a Albacete en una posición estratégica dentro del mapa aeronáutico internacional. Sin duda todo un referente para el resto de empresas del sector que se complementa con la actividad desarrollada por la Maestranza Aérea albaceteña.

Desde el Gobierno regional y el consistorio albaceteño se está realizando una apuesta clara y decidida por el desarrollo de la industria aeronáutica con el objetivo de crear puestos de trabajo, generar riqueza e incrementar la competitividad de la región porque, según señalaba la alcaldesa, Carmen Oliver, "la suerte de ITH y de Eurocopter, será también la suerte de Albacete y de la región".

En este sentido, el presidente Barreda abogaba una vez más por la necesidad de promover un cambio en el modelo productivo a través de sectores estratégicos como el aeronáutico y logístico para salir reforzados de la crisis.

La instalación de Eurocopter y empresas como ITH en el Parque Aeronáutico ha situado a Albacete en una posición estratégica dentro del mapa aeronáutico internacional. En la imagen, helicópteros EC-135 de la empresa Eurocopter.

Defensa y Seguridad

La ministra de Defensa, Carme Chacón, destacaba la importancia de Eurocopter y de ITH para la mejora y modernización del sistema de Defensa y Seguridad de España. Un sector compuesto en la actualidad por 850 empresas que contribuye de manera decisiva a reforzar la labor desempeñada por el Ejército español.

Carme Chacón señalaba que se trata de una industria necesaria para el desarrollo de España como país. "La eficacia de las fuerzas armadas españolas está directamente relacionada con la existencia de proveedores sólidos y avanzados en el mercado", añadía.

Un sector imprescindible en lo que a creación de puestos de trabajo especializados y de alto valor añadido se refiere, de gran importancia para la buena salud económica de España.

Carme Chacón hacía referencia además a su importante capacidad de exportación. Prueba de ello es que de la facturación conjunta del sector, que asciende a más de 3.600 millones de euros, el 40% corresponde de las ventas al exterior, principalmente a Europa.

Según apuntaba la ministra de Defensa, "la tecnología española se ha convertido en un referente a nivel europeo y mundial, que fortalece nuestra economía".

La ministra Chacón destacaba el esfuerzo de Castilla-La Mancha y de Albacete por convertir el aeronáutico en un sector estratégico tanto en el →

La ministra Chacón destacaba el esfuerzo de Castilla-La Mancha y de Albacete por convertir el aeronáutico en un sector estratégico. En la imagen, escucha las explicaciones de unos trabajadores de la empresa ITH en Albacete.

Biblioteca Virtual de Castilla-La Mancha. Cerca, La. 1/2010.

ideascomunicacion.com

DESCUBRE EL SECRETO

MAZACRUZ

BODEGA DEHESA DE LOS LLANOS

Disfruta, junto a nuestros magníficos quesos manchegos, del único vino elaborado en el término municipal de Albacete

Ctra. Peñas de San Pedro, km 5,5 • Apdo. Correos 8 • 02080 Albacete
Tel.: 967 243 100 • Fax: 967 243 093 • e-mail: info@dehesadelosllanos.es • www.dehesadelosllanos.es

Biblioteca Virtual de Castilla-La Mancha. Cerca, La. 1/2010.

Barreda: "Hemos firmado un Pacto por Castilla-La Mancha que dedica una parte importante de su contenido a I+D+i"

ámbito militar como en el civil, y mencionaba como ejemplos la Maestranza, Eurocopter o la factoría inaugurada el pasado 20 de octubre.

XX aniversario de ITP

Coincidiendo con el XX aniversario de la Industria de Turbo Propulsores, su director general, Ignacio Mataix, destacaba los principales logros alcanzados por ITP tanto en el ámbito militar como civil.

En este sentido, Mataix señalaba que en los últimos siete años han invertido más de 1.000 millones de euros para conseguir la tecnología capaz de generar turbinas de baja presión. Un esfuerzo que ha merecido la pena, ya que ITP se ha convertido en la empresa líder de España en este campo.

Con más de 3.000 trabajadores, la Industria de Turbo Propulsores ha conseguido situarse en una clara posición de liderazgo en el mercado. Según apuntaba su director General, el objetivo que se persigue es que en los próximos 20 años el 50% de los aviones de pasillo cuenten con un motor ITP.

La ministra Chacón y el presidente Barreda atienden las explicaciones de uno de los responsables de la empresa ITH, durante la visita inaugural que ambos hicieron a las instalaciones que esta empresa de referencia mantiene en Albacete.

I+D+i

Según el presidente de la Comunidad Autónoma, José María Barreda, "aquí gobernamos en colaboración con la sociedad y hemos firmado un Pacto por Castilla-La Mancha que dedica una parte importante de su contenido a apostar por I+D+i", al tiempo que significó la apuesta que el Gobierno que preside está haciendo por el desarrollo del sector aeronáutico, "un sector lleno de productividad y crecimiento".

Como ejemplo de colaboración entre el sector privado y la sociedad, mencionó la instalación de Eurocopter e ITH en Albacete y reconoció con orgullo que Castilla-La Mancha ha dado un salto cualitativo de un tiempo a esta parte y ha registrado un cambio espectacular. ▣ ***La Cerca***

La inversión en defensa y seguridad hacen que las ventas no decaigan en el sector aeronáutico

En una entrevista concedida a La Cerca televisión (www.lacerca.com y www.lacerca.tv), el consejero delegado de Eurocopter España, Juan Carlos Martínez, analizó la importancia de la industria aeronáutica de Castilla-La Mancha, especialmente en momentos de crisis.

En materia de seguridad y defensa los helicópteros son imprescindibles y los encargos seguirán realizándose, sin embargo la crisis está provocando que el presupuesto destinado a las actividades de mantenimiento de las aeronaves se está reduciendo y haya menos helicópteros volando. En el caso de la factoría albaceteña de Eurocopter además se está viendo afectada la producción del EC-135 para Defensa.

En materia de seguridad y defensa los helicópteros son imprescindibles y los encargos seguirán realizándose, a pesar de la crisis. Foto: Helicóptero EC-135 con destino a la Policia Nacional.

Para luchar contra los efectos de la crisis, Eurocopter ha puesto en marcha un Plan de ajuste basado en cuatro ejes: reducción de costes, mejora de los procesos y procedimientos de la empresa, el mantenimiento de la actividad, invirtiendo en nuevos helicópteros, así como un estudio organizativo para "seguir haciendo esencialmente el mismo trabajo, pero mejor".

Con la crisis, el objetivo de alcanzar en 2010 los 700 puestos de trabajo en la factoría de Albacete no está asegurado al cien por cien en estos momentos. Juan Carlos Martínez señalaba que trabajarán para alcanzar esta meta, aunque para ello sostiene que es necesario contar además con un cambio fundamental en el ritmo de negocio. "Necesitamos mucha ayuda institucional para seguir creciendo, con importantes esfuerzos extra en los contratos y el mantenimiento", añadía.

Biblioteca Virtual de Castilla-La Mancha. Cerca, La. 1/2010.

COMERCIA

V FERIA DEL STOCK

Del 26 al 28 de Febrero
Palacio ferial de IFAB
De 10:00 a 21:00 h

2010

ALBACETE

Palacio Ferial
IFAB
Institución Ferial de Albacete
www.ifab.org
967 550 448 · Avda. Gregorio Arcos, s/n. Albacete

DIPUTACIÓN DE ALBACETE
AYUNTAMIENTO DE ALBACETE
FERIA ALBACETE
Cámara Albacete
Castilla-La Mancha

BUS
Línea D Parada 24 (Crta. Madrid Junto a Giner de los Ríos)
Línea B Parada 27 (Junto C.C. Imaginalia)

Biblioteca Virtual de Castilla-La Mancha. Cerca, La. 1/2010.

CEEI de Albacete, a la vanguardia de los CEEI europeos

Redacción: Paola Zafrilla

El CEEI de Albacete se convierte en referente europeo al impulsar la creación de 25 nuevas empresas durante 2009

Durante la entrevista concedida al **Grupo Multimedia de Comunicación La Cerca**, el **director gerente del Centro Europeo de Empresas e Innovación (CEEI) de Albacete, Ángel Prieto**, y su **presidenta ejecutiva, Nieves García**, valoraban positivamente la Memoria de Actuación correspondiente a 2009. Según apuntaban, el Centro albaceteño impulsó la creación de 25 nuevas empresas en la provincia durante el pasado año, generando 120 nuevos puestos de trabajo. Además, ofreció orientación a 224 empresas, alcanzando en sus viveros un porcentaje de ocupación del 82%, rozando el cien por cien a final de año. Unos resultados superiores a la media europea que convierten al CEEI de Albacete en todo un referente para el resto de Centros de este tipo.

Gracias al CEEI albaceteño, los emprendedores pueden disponer de los medios necesarios para convertir sus ideas en realidades empresariales de la mano de la innovación. Una herramienta imprescindible a la hora de conseguir un producto o servicio lo más competitivo posible dentro de un mercado cada vez más globalizado.

A lo largo de este reportaje se podrán conocer los distintos tipos de innovación que está impulsando el CEEI de Albacete, los servicios que presta a sus usuarios, los objetivos que persigue, así como los proyectos que lidera.

De cara a 2010, conseguir una mayor financiación de Europa e impulsar la internacionalización de las empresas de la provincia de Albacete serán los grandes objetivos del CEEI de Albacete.

Memoria 2009

El Centro Europeo de Empresas e Innovación (CEEI) de Albacete ha demostrado una vez más que la innovación empresarial es imprescindible a la hora de conseguir una elevada competitividad en el mercado, sobre todo en tiempos de crisis. Prueba de ello lo encontramos en los datos que se desprenden de la Memoria de Actuación correspondiente a 2009.

De este modo, durante el pasado año se asesoró a un total de 199 emprendedores de la provincia de Albacete, lo que permitió la elaboración de 103 planes de negocio que dieron como resultado la creación de 25 nuevas empresas, la mayoría pertenecientes al sector Servicios, generando 120 nuevos puestos de trabajo.

El CEEI de Albacete se sitúa además por encima de la media europea, convirtiéndose en un claro referente para el resto de Centros de este tipo que existen en Europa. 25 nuevas empresas frente a las 11 que se pusieron en marcha a nivel europeo.

El asesoramiento prestado durante 2009 a las empresas fue también superior en el caso del CEEI albaceteño, ofreciendo orientación a 224 empresas mientras que en Europa la media se situó en 95.

En relación a la ocupación de los viveros empresariales que gestiona el CEEI de Albacete cabe señalar que se situó en el 82%, rozando el 100% a finales de año, cuando la media europea fue del 77,6%.

Biblioteca Virtual de Castilla-La Mancha. Cerca, La. 1/2010.

Objetivos 2010: Impulsar la internacionalización y conseguir una mayor financiación de Europa

Uno de los caballos de batalla del CEEI de Albacete es conseguir la internacionalización de las empresas de la provincia. Para superar el primer obstáculo que supone el idioma a la hora de acceder al mercado europeo, desde este Centro se imparten clases de inglés a los emprendedores instalados en el vivero. "No tenemos que quedarnos sólo en Albacete o en Castilla-La Mancha, hay que intentar exportar nuestros productos y atravesar las fronteras porque tenemos capacidad para hacerlo", añadía el director gerente del CEEI de Albacete, Ángel Prieto .

En su opinión, "el futuro de las empresas pasa por la internacionalización y la innovación, sobre todo en tiempos de crisis, aprovechando esta situación para incrementar su competitividad".

Para conseguir este reto, el hecho de que la Fundación CEEI de Albacete pertenezca a la Red Europea EBN (European Bisiness and Innovation Centres Network) resulta más que favorable, ya que permite una mayor difusión de las Nuevas Tecnologías, así como una mayor internalización de las empresas albaceteñas.

Edificio del CEEI de Albacete, en el Polígono Industrial Campollano de la ciudad.

Además de pertenecer a esta Red, la cual está compuesta por 170 CEEI/BIC distribuidos por toda Europa, cabe destacar que el CEEI de Albacete forma parte de la Asociación Nacional de CEEIs Españoles (ANCES). Una asociación de carácter no lucrativo con personalidad jurídica que surgió en 1994 con el objetivo de promover el desarrollo económico e industrial a través de los CEEI, aportando su experiencia sobre la creación de nuevas PYMES, basadas en elementos innovadores.

En la actualidad ANCES facilita a los 23 CEEI españoles que la integran sistemas, servicios y actividades para que puedan cumplir sus objetivos con la máxima profesionalización y eficacia posible.

El fin último de la innovación empresarial es conseguir una posición más competitiva dentro del mercado actual

La economía del futuro

El director gerente del CEEI de Albacete, Ángel Prieto, valoraba positivamente los resultados obtenidos durante 2009 señalando que "ninguna de las empresas con las que hemos trabajado ha notado la crisis económica por lo que podríamos intuir por dónde debería ir la economía en un futuro".

En este sentido apuntaba que para conseguir un éxito empresarial es imprescindible generar valor añadido e innovar, es decir, "querer hacer las cosas un poco mejor y un poco diferente al resto".

Prieto considera que "el consumidor siempre quiere algo distinto", por lo que "las empresas deben adaptarse al mercado innovando continuamente para ser lo más competitivas posible".

En su opinión, exiten dos tipos de mentalidades empresariales. Por un lado están aquellas que se basan en un modelo tradional, con controles exhaustivos de sus recursos, y por otro, las empresas que trabajan de forma distinta con una gestión basada en la innovación. "Las primeras no van a desaparecer de un día para otro, pero no tendrán un futuro tan prometedor", añadía.

Cultura de la innovación

Innovar es sinónimo de cambio y de mejora, definiendo la capacidad de descubrir, inventar, explorar y renovar.

Cuando hablamos de innovación empresarial nos estamos refiriendo a la aplicación comercial de una idea para convertirla en un producto, proceso o servicio valorados en el mercado. Implantar la cultura de la innovación en las →

Ángel Prieto, director gerentel del CEEI de Albacete.

Biblioteca Virtual de Castilla-La Mancha. Cerca, La. 1/2010.

El CEEI de Albacete ayuda a los emprendedores a convertir sus ideas innovadoras en realidades empresariales

empresas se ha convertido por tanto en un hecho imprescindible a la hora de incrementar su competitividad.

Para conseguir este objetivo, los CEEI impulsan la innovación a través de la obtención de nuevos productos o procesos de producción, mejorando los existentes o introduciendo valor añadido en algunas de las facetas desarrolladas en la empresa. En este sentido destacan varios tipos de innovación:

La innovación de gestión consiste en la introducción de cambios en la dirección y estructura organizativa de la empresa, así como en sus diferentes áreas.

La innovación de productos o servicios se centra en la creación de nuevos productos y servicios o en la mejora de los existentes mediante Nuevas Tecnologías o de tipo convencional.

La innovación de proceso se lleva a cabo mediante la adopción de nuevos métodos para la elaboración de productos o servicios nuevos, mejorados o a través de la adaptación de un proceso ya conocido.

La innovación de comercialización consiste en el desarrollo de nuevos métodos para la venta de productos a través de la mejora de los canales comerciales o de cambios en la presencia física y el embalaje de los productos.

Para la presidenta ejecutiva del CEEI de Albacete, Nieves García, "el valor añadido que concede la innovación ha sido favorable para las empresas de la provincia", manteniéndose el 90% de las mismas durante más de 3 años.

En su opinión, el papel que ha desempeñado el CEEI de Albacete desde su puesta en marcha en 2001 hasta la actualidad ha sido muy importante para la provincia, tanto a nivel de asesoramiento, como de creación de puestos de trabajo y de formación. Sin embargo, ha sido a partir de la crisis económica cuando se ha notado un verdadero incremento en el número de personas que se han acercado por el CEEI albaceteño para aprovechar la oportunidad de negocio que supone una coyuntura económica.

Desde el CEEI de Albacete se apoya a los emprendedores que quieran crear una empresa que aporte innovación y desarrollo al tejido empresarial de Albacete. Foto: Trabajadores de una empresa ubicada en el CEEI de Albacete.

Objetivos CEEI Albacete

El CEEI de Albacete se constituyó el 21 de julio de 2001 como una fundación sin ánimo de lucro, de ámbito provincial y con proyección europea, fruto de la colaboración entre el sector público y privado.

Entre sus objetivos destaca impulsar la creación de nuevas empresas, principalmente de carácter innovador o diversificador, y fomentar nuevas líneas de actividad en las empresas existentes con el fin de que realicen algún tipo de innovación en su proceso de producción, gestión o comercialización, accediendo a las Nuevas Tecnologías para mejorar su competitividad a través de la modernización de las mismas.

Desde el CEEI de Albacete se apoya, además, a los emprendedores que quieran crear una empresa que aporte innovación y desarrollo al tejido empresarial de Albacete, pero que no posean los conocimientos y experiencia necesarios para poner en marcha y gestionar una PYME, ayudándoles a convertir sus ideas innovadoras en realidades empresariales, desde la puesta en marcha de la actividad empresarial hasta su consolidación.

En definitiva, desde este Centro se pretende promocionar la actividad empresarial y fomentar la creación de empleo en la provincia de Albacete, de la mano de proyectos empresariales de carácter innovador que den lugar a nuevas empresas, diversificando las actividades ya existentes y consiguiendo su internacionalización.

→

Nieves García, presidenta ejecutiva del CEEI de Albacete.

Biblioteca Virtual de Castilla-La Mancha. Cerca, La. 1/2010.

www.gobanclm.com

gobān
Red Business Angels de CLM

El Punto de encuentro entre inversores y emprendedores en Castilla-La Mancha

GOBAN es la **Red de "Business Angels"** puesta en marcha por los **CEEIs de Albacete, Ciudad Real y Talavera de la Reina-Toledo**, con el apoyo de la **Junta de Comunidades de Castilla-La Mancha.**

El objetivo es proporcionar un **punto de encuentro entre inversores y emprendedores**. Un lugar donde poder poner en común los criterios de selección de unos y las necesidades de otros.

Ventajas para el "Business Angel"

- Acceso al flujo de proyectos de la región que se ajuste a su perfil inversor.
- Acceso a la Base de datos de potenciales proyectos atractivos.
- Participación en foros y clubes de inversión.
- Co-inversión con otros "Business Angels".
- Boletines de información, newsletters, etc.

Ventajas para los Emprendedores

- Financiación para la empresa.
- Facilidades de acceso a la financiación sin necesidad de garantías adicionales.
- Asesoramiento en calidad de mentores, fomentando la transferencia de conocimientos y la creación de riqueza.
- Sencillez en el análisis y en la elaboración del proyecto.
- Se pueden unir varios Business Angels para formar un grupo inversor, que repartiría el riesgo y aportaría gran variedad de experiencias, de gran valor para una empresa en expansión.

Castilla-La Mancha

Centro Europeo de Empresas e Innovación ALBACETE | ceei

CEEI Ciudad Real
Centro Europeo de Empresas e Innovación

CEEI Toledo
Talavera de la Reina

Biblioteca Virtual de Castilla-La Mancha. Cerca, La. 1/2010.

Los emprendedores pueden disponer de orientación empresarial, formación e información sobre financiación

Servicios CEEI Albacete

Para conseguir estos objetivos, el CEEI de Albacete ofrece diferentes actividades y servicios a sus usuarios.

Entre ellos, la difusión de la cultura emprendedora para el desarrollo de nuevas iniciativas apoyando la innovación, la transferencia de tecnología y la internacionalización, la identificación de proyectos empresariales, así como la orientación e información empresarial sobre identificación de mercados potenciales y oportunidades de negocio.

Además, ofrece apoyo para la elaboración de planes de empresa para analizar la viabilidad técnica, económica y financiera de los proyectos empresariales, planificando su desarrollo, al tiempo que proporciona formación para la adquisición de conocimientos y habilidades relacionadas con la gestión empresarial.

El CEEI de Albacete pone además a disposición de los emprendores todas sus infraestructuras incluyendo servicios logísticos, administrativos y locales de alquiler, permitiendo la permanencia en el vivero entre 3 y 5 años para fomentar la consolidación de sus empresas.

Uno de los servicios que presta el CEEI albaceteño está relacionado con aquellas empresas que se encuentran en una fase de desarrollo. Foto: Trabajadores de una empresa ubicada en el CEEI de Albacete.

Otro de los servicios que presta este Centro está relacionado con aquellas empresas que se encuentran en una fase de desarrollo, acercándoles las diferentes líneas de financiación para que puedan hacer realidad los proyectos previstos en esta etapa, tanto locales, como regionales, nacionales y europeas.

La formación es sin duda uno de los pilares básicos del Centro Europeo de Empresas e Innovación (CEEI) de Albacete. En este sentido, los emprendores y empresarios pueden participar en las diferentes líneas de formación que ofrece este Centro a la hora de ampliar sus conocimientos, asistiendo a cursos de creación y consolidación de empresas, así como de internacionalización de pequeñas y medianas empresas, entre otros.

La Cerca

La continuidad es la mejor seña de identidad de los proyectos liderados por el CEEI de Albacete

Desde su puesta en marcha hasta la actualidad, el CEEI de Albacete destaca por la continuidad de sus proyectos. Entre ellos, Ángel Prieto hacía referencia a "EXPANCEEI", un programa de fortalecimiento de las empresas de Servicios basado en una metodología innovadora de asesoramiento personalizado gracias al cual se elabora un Plan específico que les permite aprovechar al máximo las oportunidades que ofrece este sector.

"E-COMERCIA.COM" es otro proyecto encabezado por el CEEI de Albacete a nivel nacional con la participación de 150 empresas. Se trata de una Plataforma de Comercio Electrónico, a disposición de las empresas, que consigue aumentar la competitividad de las mismas al eliminar intermediarios y llegar directamente a sus clientes.

Panel táctil informativo de las empresas ubicadas en el CEEI de Albacete.

El director gerente del CEEI de Albacete hacía referencia además al programa "MejorIntec", en el que participan otras ciudades españolas. Con el objetivo de mejorar la gestión de las 50 empresas participantes a través de la aplicación de la innovación tecnológica, se realiza un diagnóstico de la gestión de las Tecnologías de la Información y la Comunicación y otro de gestión empresarial. Con una subvención de 260.000 euros, gracias a este proyecto se realizará un diagnóstico individualizado de la gestión interna y tecnológica, implantándoles finalmente la solución de software de gestión empresarial más adecuada a sus necesidades. Este proyecto deberá estar finalizado antes del 30 de abril de 2010, siendo el de Albacete el único CEEI de España encargado de realizar un proyecto de estas características.

Biblioteca Virtual de Castilla-La Mancha. Cerca, La. 1/2010.

EURONICS

La mayor cadena
de electrodomésticos de Europa

www.euronics.es

con tu equipo vives emociones...
... y con nosotros vivirás emociones....

..... a lo Grande ¡¡

Abonaté con nosotros

DIGITAL+

y disfruta
de todo el Mundial
Sudafrica 2010

GRUPO
DiNoVE
electrodomesticos

Dinove Albacete
c/ Doctor Ferran, 14
02004 Albacete
967508838
dinovealbacete@euronics.es
www.dinove.es

Biblioteca Virtual de Castilla-La Mancha. Cerca, La. 1/2010.

Biblioteca Virtual de Castilla-La Mancha. Cerca, La. 1/2010.

José Mª Roncero Garrido, Presidente de la Unión de Consumidores de Albacete

Una reciente sentencia reconoce los daños morales por pérdida de equipaje

Cada día es mas frecuente utilizar, junto a otros medios de trasportes, el aéreo, tanto para determinados desplazamientos interiores como para salidas al extranjero y esto considero que es una forma positiva de afrontar estos tiempos de crisis y contrarrestar las enormes dosis de pesimismo que desde determinados sectores han minado a la población, creando un clima, muchas veces con poca razón, insostenible.

Hecha esta afirmación, considero que es necesario dar un repaso a los problemas principales que se nos pueden plantear como usuario de los trasportes en general, y evitarnos dentro de lo posible algunas sorpresas que den al traste con nuestras ilusiones de viajar, para ello es necesario observar algunos detalles, por ejemplo:

Viajes en avión

Los problemas más frecuentes que nos podemos encontrar son: el overbooking y la pérdida de equipajes en el caso de desplazamientos aéreos. En este sentido, mencionar que una reciente sentencia de la Audiencia Provincial de Gerona ha reconocido los daños morales causados a los usuarios por la pérdida de equipaje.

Esta sentencia supone una importante conquista, frente a los abusos que se vienen cometiendo en este sentido que dejan a los usuarios en muchas ocasiones en una situación bastante deprimente, no siendo suficiente en estos casos una mínima indemnización en función del peso de la maleta.

Algunas consideraciones preventivas: comprar el billete con la reserva confirmada y si el viaje es de ida y vuelta procurar tener el vuelo de regreso cerrado y conforme.

- En vuelos internacionales la mayoría de las compañías aéreas requieren que se reconfirme la reserva del viaje de salida o de regreso al menos con 72 horas de antelación a cada vuelo. Si no, las reservas podrían ser canceladas.
- En los vuelos nacionales, si el equipaje se pierde, deteriora, o llega con retraso, hay un plazo de 10 días desde la pérdida o desde que apareció para hacer la reclamación por escrito ante la compañía. Si se trata de vuelos internacionales, hay 7 días para reclamar por deterioro del equipaje y 21 días, en caso de retraso. En caso de pérdida, deterioro o retraso del equipaje, el usuario tiene derecho a una indemnización por kilogramo facturado.

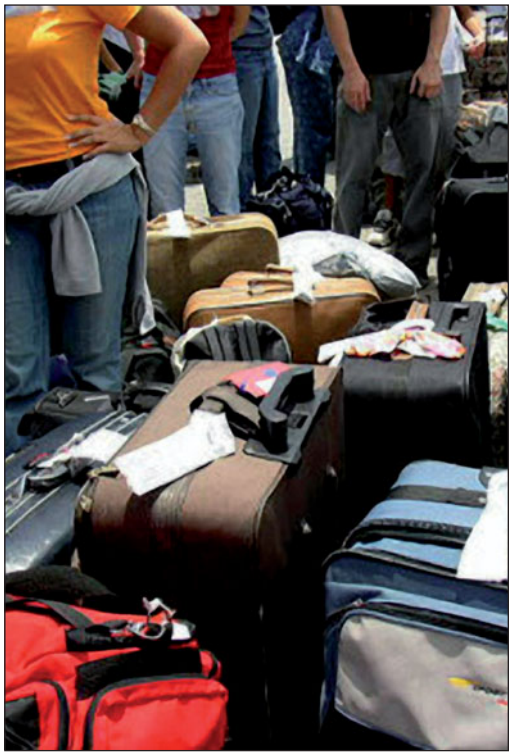

Es muy recomendable hacer una declaración de valor para garantizar que en caso de pérdida, se indemnice en proporción a lo realmente perdido.

Overbooking

Si hay "overbooking", (venta de plazas por encima de la capacidad del avión) el usuario tiene derecho al reembolso del billete o al transporte lo más rápidamente posible a su destino, además de una indemnización en metálico.

Si se produce un retraso o una cancelación del vuelo, la compañía tiene que pagar al usuario los gastos justificados de teléfono, comidas, hoteles…

Viajes en ferrocarril

En caso de retraso, el usuario tiene derecho a una indemnización cuya cuantía oscilará entre el 25%, el 50% o el 100% del precio del billete dependiendo del exceso del retraso en relación al horario previsto.

Agencias de viajes

La publicidad contenida en los folletos es exigible y vinculante. Cualquier cambio en el contrato de viaje tiene que ser comunicado al consumidor por escrito. Y podrá optar por aceptar la modificación o por la devolución del precio del viaje, además de una indemnización que será mayor cuanto más próxima esté la fecha del viaje.

Si el organizador cancela el viaje, el consumidor tiene derecho a la devolución del precio o a que se le ofrezca otro viaje de calidad igual o superior. Si es el Consumidor quien renuncia al viaje tendrá que indemnizar al organizador con al menos un 5% del precio del viaje si la cancelación se hace con al menos entre 15 y 10 días de antelación al mismo; será del 15% entre 10 y 3 días antes; y del 25% cuando el viaje se cancele en las 48 horas antes de su inicio.

Biblioteca Virtual de Castilla-La Mancha. Cerca, La. 1/2010.

Marín: "Saldremos de la crisis si somos capaces de trabajar juntos por el bien común, dejando a un lado las diferencias"

Durante la entrevista concedida al **Grupo Multimedia de Comunicación La Cerca**, el **presidente del Partido Popular** en la **provincia de Albacete** y **diputado regional, Marcial Marín**, ha repasado las principales actuaciones llevadas a cabo por su partido, tanto a nivel provincial como regional, durante el 2009, haciendo especial hincapié en aquellas medidas anticrisis encaminadas a generar riqueza y crear puestos de trabajo de calidad y estables en la región, para salir reforzados de esta coyuntura económica. Más de 400 iniciativas para luchar contra la crisis y el desempleo en donde la austeridad en el gasto público, la reducción de impuestos y el apoyo a los colectivos y sectores más necesitados y relevantes de Castilla-La Mancha se convierten en protagonistas. En materia de vivienda, Marín se ha referido a las propuestas presentadas para garantizar el acceso a una vivienda digna en la región, fomentar las Viviendas de Protección Oficial, así como el alquiler.

En relación a los Presupuestos Regionales para 2010, Marcial Marín explicaba que el Grupo Popular ha presentado un total de 164 enmiendas en las que se recogen 445 actuaciones para compensar la "discriminación" que existe en las inversiones que corresponden a los 87 municipios de la provincia de Albacete.

De cara a las próximas elecciones autonómicas de 2012, Marcial Marín lo tiene claro: "María Dolores de Cospedal se ha ganado la confianza de los ciudadanos para ser la próxima presidenta de Castilla-La Mancha".

Los mayores enemigos del 2009: la crisis y el desempleo

El 2009 ha sido un año marcado por la crisis y la elevada tasa de desempleo. Según apuntaba el presidente provincial del Partido Popular de Albacete y diputado regional, Marcial Marín, "ha sido un año perdido, en el que se ha reaccionado tarde y las medidas han llegado con retraso, por lo que saldremos más tarde de la crisis en Castilla-La Mancha e iremos a remolque".

A pesar de ello, Marín lanzaba un mensaje cargado de ilusión y optimismo a los ciudadanos señalando que "esta vez vamos a salir de la crisis si somos capaces de trabajar todos juntos y mirar hacia el bien común, dejando a un lado las diferencias políticas".

En relación a los principales problemas que la crisis ha dejado en Albacete durante el 2009, el presidente provincial del PP ha destacado la complicada situación económica de las familias y el incremento del desempleo.

En este sentido, Marcial Marín lamentaba que "el 70% de las familias albaceteñas tienen problemas para llegar a fin de mes, mientras que 37.000 están en el umbral de la pobreza al ingresar menos de 6.000 euros al año y 10.500 familias tienen a todos sus miembros en el paro".

En su opinión, "la Administración Pública debe generar confianza y oportunidades entre los ciudadanos, apostan-

Biblioteca Virtual de Castilla-La Mancha. Cerca, La. 1/2010.

"La falta de crédito o liquidez perjudica considerablemente a los empresarios, autónomos y a las familias en general"

do por los sectores que realmente generan empleo y riqueza, como son las pequeñas y medianas empresas y los autónomos, así como por un empleo estable y de calidad, alejado de la temporalidad, para poder ser más competitivos".

La falta de crédito o de liquidez es para Marcial Marín otro de los grandes problemas de la crisis, perjudicando considerablemente a los empresarios, autónomos y a las familias en general. Para solucionar esta situación, en lugar de subir los impuestos, el presidente provincial del PP apuesta por "abrocharse el cinturón y acabar con los gastos de despacho y autobombo", al considerar que "es marketing vacío que no genera empleo".

En su opinión, "tenemos que dar ejemplo a los ciudadanos y gastar sólo lo necesario". En este sentido recordaba que "los alcaldes del Partido Popular de la provincia de Albacete se han comprometido a ser austeros con el gasto público, elaborar planes de ahorro energético y no subir los impuestos en 2010 para ayudar a las familias en tiempos de crisis y compensar la subida de impuestos anunciada por el Presidente del Gobierno, José Luis Rodríguez Zapatero, así como el descenso del 10% que presentan las inversiones previstas para la provincia de Albacete en los Presupuestos de la Junta del año 2010".

La falta de crédito es uno de los grandes problemas de la crisis. Foto: Edificio del Banco de España en Madrid.

Medidas anticrisis del PP

Con el objetivo de paliar los efectos de la coyuntura económica y crear puestos de trabajo estables y de calidad en Castilla-La Mancha, el Partido Popular ha presentado más de 400 medidas anticrisis en los 919 municipios de la región, que se resumen en un total de 50 iniciativas, conformando las ocho grandes reformas propuestas por la Presidenta regional de los populares, María Dolores de Cospedal, en el Debate del Estado de la Región de este año.

Según explicaba el Secretario del Grupo Popular en las Cortes regionales, entre las medidas encaminadas a conseguir la **austeridad en el gasto público** cabe destacar la reducción real del número de Consejerías y de altos cargos, y la elaboración de una Ley de Publicidad Institucional que garantice un reparto de los fondos para la publicidad en los medios de comunicación "equitativo, justo e imparcial".

Además, desde el PP proponen controlar y reducir el gasto energético de los edificios públicos, potenciar los procedimientos "on-line" y electrónicos para abaratar costes en todas las administraciones públicas, y destinar 37 millones de euros del Ente Público Radio Televisión de Castilla-La Mancha a políticas de empleo.

Con el objetivo de **reducir los impuestos**, Marcial Marín señalaba aquellas medidas que persiguen la ampliación de la bonificación del Impuesto de Sucesiones y Donaciones, del 95 al 99%, la reducción de impuestos de competencia autonómica, el incremento de la deducción en el IRPF por vivienda habitual hasta el 25%, así como deducciones en el IRPF por nacimiento o adopción (500 euros), por familia numerosa (300 euros) y por discapacidad (600 euros).

Una reducción de impuestos que, según el diputado regional del Partido Popular, mejoraría la situación actual que se vive en el campo de nuestra región si la Junta sufragara, en su totalidad y de forma permanente, el Fondo de Promoción Vitivinícola, y el Gobierno de la nación modificara el sistema de módulos del IRPF para ganaderos y agricultores. →

Entre las medidas anticrisis, el PP aboga por reducir algunos impuestos. Foto: Delegación de Hacienda de Albacete.

Biblioteca Virtual de Castilla-La Mancha. Cerca, La. 1/2010.

Entre las reformas presentadas en las Cortes por el PP destacan las de apoyo a autónomos y PYMES

Con el objetivo de paliar los efectos de la crisis en C-LM, el Grupo Popular en las Cortes regionales presentó en el Debate del Estado de la Región 2009 un total de ocho grandes reformas, rechazadas en su totalidad por el PSOE. La primera de ellas hacía referencia a una Ley de Reforma Fiscal para la Rebaja de Impuestos en C-LM con el objetivo de producir un mayor dinamismo en la economía, aumentar el consumo y generar más empleo. Una reducción de impuestos que afectaría al IRPF y al de Sucesiones y Donaciones, con su supresión total.

La segunda reforma, en apoyo de autónomos y PYMES, contempla dos grandes reformas legislativas: una Ley para la Promoción, la Consolidación y el Salvamento de los Autónomos en C-LM, y una Ley de Promoción y Consolidación del Trabajo Autónomo en la región. La tercera reforma buscaba el fomento de la revitalización de la agricultura y la ganadería en Castilla-La Mancha, mientras que la cuarta tiene como objetivo la implantación de un Plan de austeridad y racionalización de la Administración y del sector público en la región, contemplando tres grandes reformas legales: la aprobación de una Ley que garantice la austeridad en el sector público y en las cuentas públicas, una Ley de racionalización de la Administración pública, así como la aprobación de una Ley de Publicidad Institucional. La quinta reforma se centra en la creación de empleo ligado a políticas sociales, educativas, sanitarias y de Bienestar Social, mientras que la sexta es una reforma para racionalizar el urbanismo y mejorar el acceso a la vivienda y las infraestructuras en la región. La séptima reforma propuesta por el PP va dirigida a favorecer la modernización y la innovación de las PYMES en C-LM. Finalmente, la octaba reforma proponía la aprobación de una Ley para garantizar la igualdad real entre hombres y mujeres.

Una de las reformas presentadas por el PP en la Región proponía la aprobación de una Ley para garantizar la igualdad real entre hombres y mujeres.

En las propuestas del PP para Albacete está la construcción de pasos subterráneos en el Paseo de la Circunvalación

164 enmiendas a los Presupuestos regionales de 2010

En relación a los Presupuestos del Gobierno de Castilla-La Mancha para 2010, Marcial Marín apuntaba que "el Grupo Popular ha presentado 164 enmiendas en las que se recogen un total de 445 actuaciones para compensar la discriminación que, en materia de inversiones, sufren con estos Presupuestos los 87 municipios de la provincia de Albacete, la más pobre de toda España".

En este sentido, el diputado regional del Partido Popular señalaba un gran desequilibrio entre lo que pagaremos los albaceteños y lo que recibiremos en materia de invesión. Concretamente, de los 1.485 euros que aportaremos a través de los impuestos, nos corresponderán 625 euros.

Marcial Marín criticaba que en el capítulo de infraestructuras no se contemplan inversiones para autovías de titularidad regional, ni para los 4 kilómetros de la Autovía de Los Llanos, ni para la Ronda Norte de los polígonos de Campollano y Romica, destinando tan sólo 1,4 millones de euros para estudios de viabilidad en la Autovía Cuenca-Albacete, cuando desde el PP consideran que la cuantía para este proyecto debería ascender a 18 millones de euros.

Entre las inversiones propuestas por el PP para la capital albaceteña se encuentra la construcción de pasos subterráneos en el Paseo de la Circunvalación, a la altura de la Avenida de España y la rotonda de Tamos, así como infraestructuras deportivas y socioculturales en las pedanías.

A nivel urbanístico, una de las propuestas del PP en Albacete es la construcción de pasos subterráneos en el Paseo de la Circunvalación (en la imagen) de la capital, a la altura de la Avenida de España y la rotonda de Tamos.

Biblioteca Virtual de Castilla-La Mancha. Cerca, La. 1/2010.

El Origen del Vino

LA MANCHA, origen de grandes sueños,
Tierra de los mayores viñedos de España,
los que reciben mejores cuidados.
Lugar donde sin prisa se doran las uvas.
Inspiración que crea vinos sorprendentes, llenos de matices.
Tintos, blancos, rosados y espumosos.
Vinos que llegan a todos.

Fondo Europeo Agrícola de Desarrollo Rural: Europa invierte en las zonas rurales

Consejo regulador D.O. La Mancha
Av. Criptana, 73 / 13600 Alcázar de San Juan (Ciudad Real)
Tel.: +34 926 541 523 / Fax: +34 926 588 040 / www.lamanchado.es

Biblioteca Virtual de Castilla-La Mancha. Cerca, La. 1/2010.

El PP defiende el viñedo y el campo de C-LM con mociones en ayuntamientos e iniciativas en las Cortes regionales

"Declaración para la supervivencia del campo manchego"

Ante la difícil situación que atraviesa el campo en Castilla-La Mancha, el PP ha presentado en 2009 mociones en todos los ayuntamientos de la región con el fin de solucionar los problemas del sector vitivinícola. Doce medidas, incluidas en la "Declaración para la supervivencia del campo manchego" que han suscrito los alcaldes populares de C-LM, en las que se recogen iniciativas que el Grupo Popular ha presentado en las Cortes regionales a favor del viñedo.

Medidas en las que se solicita aprobar una destilación urgente de crisis de dos millones de hectolitros a un precio mínimo de 1,90 euros/hectogrado; facilitar la renegociación de créditos buscando nuevas líneas para bodegas y cooperativas avaladas por la administración; garantizar la cobertura del riesgo en las exportaciones vinícolas que realicen las bodegas y cooperativas; solicitar la retirada privada del mercado de vino de mesa y mosto azufrado, así como destinar los fondos del presupuesto de la OCM del vino dirigidos a desarrollo rural al sector vitivinícola para no dejar de producir e impulsar la competitividad.

Desde el Partido Popular solicitan además hacer uso, por parte de la Administración regional, de la capacidad de decisión que le confiere la OCM del vino de no permitir que se arranque más del 10% de la superficie vitícola regional y promocionar campañas de fomento del consumo responsable de vino y de mosto entre jóvenes y familias.

Marcial Marín sostiene que es necesario prever exenciones y rebajas fiscales para mantener la renta de los viticultores eliminando tasas y precios públicos en la gestión administrativa, al tiempo que se elimina de la normativa regional el canon del Fondo de Promoción Vitivinícola, que están obligados a pagar todos los productores de vino y mosto.

Agilizar y adelantar el pago de todas las ayudas previstas en la OCM y en el pago único; invertir en I+D+i para destinar parte de la producción de uva a otros usos, e impulsar y estimular la creación de estructuras adecuadas de comercialización, son otras de las iniciativas que vienen a completar el paquete de medidas presentadas por los populares en los ayuntamientos de la región, vía moción, durante 2009, instando tanto al Gobierno central como al regional para su puesta en marcha inmediata.

Marcial Marín destacaba la necesidad de aumentar la renta de los agricultores y ganaderos de la Región diversificando su actividad con la instalación de placas solares o la obtención de cultivos bioenergéticos.

Medidas para ayudar a agricultores y ganaderos

Entre las medidas propuestas por el PP para solucionar los problemas del campo castellano-manchego, Marcial Marín destacaba la necesidad de aumentar la renta de los agricultores y ganaderos de la Región diversificando su actividad con la instalación de placas solares o la obtención de cultivos bioenergéticos, así como el fomento del cooperativismo para el abaratamiento de los costes y el aumento de los precios de los productos agrícolas comercializados.

Con el objetivo de favorecer la incorporación de jóvenes agricultores al campo y el establecimiento de industrias agroalimentarias en polígonos, los populares solicitan el impulso de sistemas de financiación innovadores en el ámbito rural, como es el caso de las sociedades de capital riesgo y los sistemas de avales.

Otras de las propuestas de los populares van encaminadas a promocionar los productos de nuestra tierra, potenciar →

Entre las medidas en ayuda del sector vinícola de CLM, el PP solicita aprobar una destilación urgente de crisis de dos millones de hectolitros a un precio mínimo de 1,90 euros/hectogrado.

Biblioteca Virtual de Castilla-La Mancha. Cerca, La. 1/2010.

Central de reservas: **967 24 15 12**. e-mail: europaab@hoteleuropaalbacete.com. www.hoteleuropaalbacete.com

HOTEL 4 SAN ANTONIO

HOTEL EUROPA

NUMERO UNO EN SERVICIOS DE HOSTELERIA

SERVIRLE ES NUESTRO COMPROMISO

Y cada día este compromiso nos hace esforzarnos un poco más.

Situados en el centro histórico, turístico y comercial de la ciudad, los dos hoteles cuentan con fáciles accesos y una excelente comunicación. Ambos hoteles disponen de unas modernas instalaciones y en todas sus habitaciones encontrará: Climatización, teléfono directo, música ambiente, fax, conexión a internet, caja fuerte, mini-bar, TV (cadenas privadas y satélites), cuarto de baño completo, secadora de pelo, insonorización total, amplio garaje, cafetería y restaurante.

Disponemos además de salones con capacidad para 700 personas para todo tipo de eventos y celebraciones.

Biblioteca Virtual de Castilla-La Mancha. Consulta: 1/2010.

"María Dolores de Cospedal se ha ganado la confianza de los vecinos para ser la próxima Presidenta de C-LM en 2012"

en las zonas rurales los polígonos agrícolas y ganaderos, e impulsar un Plan autonómico Renove de vehículos industriales y maquinaria agrícola para reducir los consumos energéticos y las emisiones de gases contaminantes.

Jóvenes, mujeres y discapacitados

Dentro de las medidas anticrisis presentadas por el PP se encuentran iniciativas dirigidas a mejorar la situación actual de sectores y colectivos determinados como es el caso de los jóvenes, los discapacitados y las mujeres, con el establecimiento de nuevas medidas para el fomento de su contratación indefinida.

En el caso de las mujeres, los populares proponen un programa específico en el que se incluya el aumento de las ayudas por bajas maternales, la implantación de guarderías en los polígonos industriales, así como el pago de incentivos a las empresas que contraten a mujeres que lleven más de tres años en paro, tengan más de 40 años y cargas familiares.

Según explicaba el diputado regional del PP, "ningún político había sido conocido por tantas personas en la región como María Dolores de Cospedal en apenas 24 meses". Foto: María Dolores de Cospedal en una visita al Grupo La Cerca.

"Cospedal ganará las próximas elecciones"

Marcial Marín se ha referido a las próximas elecciones autonómicas que se celebrarán en Castilla-La Mancha en 2012 señalando que "María Dolores de Cospedal se ha ganado la confianza de los vecinos para ser la próxima presidenta regional".

Según explicaba el diputado regional del Partido Popular, "ningún político había sido conocido por tantas personas en la región como María Dolores de Cospedal en apenas 24 meses".

En su opinión, "va a ser la mejor presidenta de esta región, capaz de solucionar los verdaderos problemas de los ciudadanos de la mano de equipos jóvenes con perfil gestor, porque tiene capacidad de liderazgo, ideas frescas y defiende el principio de capacidad, mérito y valentía".

La Cerca

El PP aboga por un Plan Regional de Vivienda que garantice el acceso a una vivienda asequible

El Partido Popular de C-LM ha presentado un total de 23 iniciativas sobre vivienda en las Cortes regionales en 2009; seis dirigidas al Gobierno Central y 17 al Gobierno Regional. Medidas que finalmente no prosperaron al contar con el voto en contra de Partido Socialista.

Entre las propuestas dirigidas al gobierno de España cabe destacar el impulso de un Acuerdo Nacional sobre Vivienda en el que participen todos los sectores implicados; la promoción de la reforma de la legislación urbanística para agilizar los procesos de desarrollo de suelo, de urbanización y de construcción de viviendas, así como la reducción de los impuestos sobre la vivienda, desarrollando medidas que limiten el impacto del aumento de las hipotecas en las economías familiares.

Entre las propuestas dirigidas por el PP al gobierno de España cabe destacar el impulso de un Acuerdo Nacional sobre Vivienda en el que participen todos los sectores implicados.

En lo que respecta a las iniciativas presentadas por el Partido Popular, dirigidas al Gobierno regional, se encuentra el desarrollo y publicación de un nuevo Plan Regional de Vivienda que garantice el acceso a una vivienda digna y asequible, la puesta en marcha de ayudas para la reforma de pisos vacíos que quieran incorporarse al mercado de alquiler, así como la elaboración de un código técnico de urbanización sostenible y la creación de un Plan de alquiler con opción a compra a partir de 100 euros para jóvenes y familias con dificultades. Los populares solicitan además la concesión de créditos a Ayuntamientos y Empresas Públicas, a ocho años sin intereses, para la adquisición y promoción de suelo para Viviendas de Protección Oficial.

Biblioteca Virtual de Castilla-La Mancha. Cerca, La. 1/2010.

Ayuntamiento de Hellín
Concejalía de Turismo

HELLIN

Callejear por el Casco Antiguo

Subir al Volcan de Cancarix

Ver florecer los arboles frutales

Visitar la Ciudad Trimilenaria del Tolmo

Disfrutar de la cocina tradicional

Vivir la Tamborada

Pasear

Conocer los pueblos de los Valles

Tumbarte bajo un arbol, junto al rio

Dejarte acoger, ser bien recibido

Biblioteca Virtual de Castilla-La Mancha. Cerca, La. 1/2010

Redacción: Paola Zafrina

Carmen Oliver, alcaldesa de Albacete, presentó en la Feria Internacional de Turismo el cartel de la Feria 2010

La **conmemoración** del **III Centenario de la confirmación de la Feria de Albacete** cobraba un protagonismo especial en la trigésima edición de la segunda **Feria Internacinal de Turismo** más importante del mundo: **FITUR**. El pasado 21 de enero, con motivo del **Día de Albacete**, la **alcaldesa de la ciudad**, **Carmen Oliver**, presentaba de manera oficial el cartel de la **Feria 2010** y firmaba un convenio marco con la consejera de Cultura, Turismo y Artesanía, Soledad Herrero, gracias al cual Albacete acogerá un espectáculo de luz y sonido, una exposición sobre la historia de la ciudad, así como la Feria de Teatro de C-LM.

Desde el consistorio albaceteño presentaban además sus nuevos productos turísticos: una nueva página web turística y la Guía de Turismo Cultural de Albacete. A nivel provincial, el Ayuntamiento de Almansa promocionaba su II Festival Internacional de Música, mientras que el de Hellín presentaba el XXV aniversario de las Jornadas Nacionales de Exaltación del Tambor. Por su parte, la Asociación Provincial de Hostelería y Turismo de Albacete sorprendía con el anuncio de una prueba deportiva novedosa, **"Quixote Extreme"**, y la presentación de su nueva web turística.

Una cita importante a la que acudieron autoridades políticas locales y regionales, así como agentes empresariales y sociales de Albacete con el objetivo de proyectar internacionalmente la imagen de nuestra provincia desde el punto de vista turístico, y atraer así al mayor número posible de visitantes, siendo la calidad, la sostenibilidad y la amabilidad de sus ciudadanos sus mejores señas de identidad.

Un mundo de sensaciones en FITUR 2010

Un año más, Albacete ha estado presente en la II Feria Internacional de Turismo más importante del mundo, FITUR, compartiendo espacio con el resto de provincias de la región en los cerca de 3.000 metros cuadrados de superficie que conformaban el stand de Castilla-La Mancha, ubicado en el pabellón número 7 de la Institución Ferial de Madrid (IFEMA).

En el lugar reservado para la provincia de Albacete destacaban dos de las esculturas de navajas, realizadas por artistas locales, que componen la exposición prevista para este año con motivo de la celebración del III Centenario de la confirmación de nuestra Feria, así como un tambor de Hellín y preciosas imágenes de los lugares más emblemáticos de nuestra provincia.

Como no podía ser de otro modo, el mochilero y la mascota de la ciudad, Albit, también se desplazaron hasta FITUR para llamar la atención del visitante y mostrar todos nuestros encantos turísticos.

III Centenario

En el segundo día de FITUR, el turno le llegó a Albacete en el stand de la Junta de Comunidades de Castilla-La Mancha. Como era de esperar, el III Centenario de la confirmación de nuestra Feria se convirtió en la gran protagonista, estando presente en todos los discursos de las auto-

Biblioteca Virtual de Castilla-La Mancha. Cerca, La. 1/2010.

300 años después, la imagen del cartel de la Feria 2010 será la misma que anunciaba los festejos populares en 1710

ridades locales y regionales.

Aprovechando el gran escaparate turístico que supone FITUR, la alcaldesa de Albacete, Carmen Oliver, presentó de manera oficial el cartel de la Feria 2010, con el objetivo de proyectar internacionalmente la imagen de nuestra ciudad.

300 años después, la imagen será la misma, aunque algo actualizada, que se utilizó en el cartel que abría la Feria de 1710.

Un cartel donde aparece la Declaración de Interés Turístico Internacional de la Feria de Albacete (declaración otorgada el 1 de Septiembre del año 2008 por el Gobierno de la Nación), en diferentes idiomas, así como una alusión a los albaceteños del siglo XXI que van a conmemorar este evento. "Albacete ofrece muchas oportunidades para disfrutar de la ciudad, pero también para generar nuevos proyectos y promover una actividad económica importante", añadía.

Previo a la presentación del cartel de la Feria conmemorativo de su III Centenario, se proyectó el audiovisual "Un día de Feria", realizado por la Asociación de Reporteros Graficos de Albacete. Un interesante recorrido por la Feria de la mano de algunos de sus embajadores como Pedro Piqueras, José Luis Cuerda, Constantino Romero o Elisa Belmonte.

Con motivo del III Centenario, y coincidiendo con el Día de Albacete en la Feria Internacional de Turismo (FITUR), la alcaldesa de Albacete firmó un convenio marco con la consejera de Cultura, Turismo y Artesanía, Soledad Herrero, en el que se refleja el compromiso del Gobierno regional con la celebración de esta efemérides. "Una percha donde se van a colgar todos los proyectos", añadía.

Entre ellos, Soledad Herrero adelantaba para 2010 un gran espectáculo de luz y sonido y una exposición sobre la historia de Albacete. Además, la ciudad acogerá la XIV edición de la Feria Regional de Teatro. "Una semana dedicada al mejor teatro de vanguardia de C-LM, de España y de Europa", añadía la Consejera.

Albit, mascota del III Centenario de la Feria de Albacete, también estuvo en FITUR promocionando el evento. En la imagen, junto a una navaja gigante.

Carmen Oliver anunciaba que el próximo 6 de marzo tendrá lugar en el Teatro Circo de la capital un acto conmemorativo en el que los 87 pueblos de la provincia de Albacete serán los grandes protagonistas.

"Albacete se proyecta en FITUR"

La alcaldesa de Albacete presentaba en FITUR las últimas novedades en materia de turismo. Por un lado, el nuevo portal municipal de Internet, ***www.albaceteturístico.es***, al que también se puede acceder desde la página web del consistorio. "Una ventana al mundo para mostrar el III Centenario de la Feria, proyectando además la ciudad desde todas sus miradas", añadía.

Oliver destacaba que "se trata de una herramienta que combina las nuevas tecnologías con la oferta turística, cultural, de ocio, servicios y la propia ciudad, para que nos puedan conocer desde cualquier rincón del mundo con un sólo clic de ordenador".

En lo que respecta al Turismo Urbano, el consistorio albaceteño ponía en valor en FITUR los recursos culturales más importantes de la ciudad, con la presentación otro nuevo producto turístico.

De este modo, en el Día de Albacete se presentaba una **Guía de Turismo Cultural** donde se incluyen diferentes líneas simbólicas sobre el plano de la ciudad que invitan al visitante a realizar varias rutas culturales: la línea roja para indicar los monumentos, la verde para las esculturas y la naranja para los museos.

Según señalaba el concejal de Sostenibilidad, Promoción Económica y Medio Ambiente, Ramón Sotos, en Albacete existen 80 monumentos, 50 esculturas y más de 40 salas de exposición y museos. →

El bueno de José Luis Mayoral, mochilero, bandera de presentación y todo un símbolo del sector cuchillero albaceteño en el mundo, promocionando las navajas y cuchillos de la provincia en la última edición de FITUR, en el stand de Albacete.

Biblioteca Virtual de Castilla-La Mancha. Cerca, La. 1/2010.

Castilla-La Mancha mantiene su inversión y la superficie contratada en FITUR a pesar de la crisis

FITUR es la segunda Feria Internacional de Turismo más importante del mundo. En su trigésima edición, Castilla-La Mancha participó del 20 al 24 de enero en un stand conjunto de cerca de 3.000 metros cuadrados, ubicado en el pabellón número 7 del Instituto Ferial de Madrid (IFEMA). Una oportunidad única para mostrar y vender los productos turísticos de nuestra tierra a touroperadores y visitantes en las diferentes salas diseñadas por la organización.

Un año más, instituciones y empresas castellano-manchegas acudieron a FITUR bajo el auspicio de la Junta de Comunidades de C-LM compartiendo espacio con las cinco Diputaciones Provinciales y Ayuntamientos de la región para presentar sus proyectos bajo un mismo paraguas turístico.

Stand de Castilla-La Mancha en la edición de FITUR 2010.

La crisis ha marcado también el desarrollo de FITUR 2010. Aunque el número de empresas participantes se ha mantenido estable, cerca de 12.000, el volumen de superficie total contratada ha sido un 13% menor que el de la pasada edición por la reducción de gastos de montaje por parte de muchas entidades.

A pesar de ello, el stand de Castilla-La Mancha ha logrado mantener sus dimensiones y la inversión realizada para la puesta de largo en FITUR ha sido similar a la de 2009, gracias al esfuerzo realizado por el Gobierno regional y las Diputaciones Provinciales. Una crisis económica que se ha dejado notar en menor medida en el sector turístico de C-LM que en el de otras regiones españolas ya que, según el balance empresarial elaborado por Exceltur, nuestra Comunidad es la cuarta con mayor proporción de empresarios que sostienen que sus ventas han crecido en 2009 con respecto a 2008. A nivel de regiones del interior somos la primera, con un 17,6% de los profesionales castellano-manchegos que aseguran haber aumentado sus ventas.

Sotos: "El reto que perseguimos es que la Feria de Albacete se convierta en el principal producto turístico de la región"

"Para tener pasión por Albacete hay que conocer la ciudad desde todos sus puntos de vista", añadía.

El Turismo Urbano es uno de los sectores emergentes, y en Albacete quieren aprovechar esta circunstancia para potenciar todas sus "singularidades". Ramón Sotos destacaba como principales señas de identidad de la ciudad la Feria y su recinto ferial, el Museo de la Cuchillería, el Centro de Interpretación de la Paz, el Teatro Circo o el Museo del Circo.

En su opinión, "la clave está en promocionar lo singular de Albacete aprovechando la marca "Feria", para situarnos de manera definitiva en el plano del Turismo Urbano nacional e internacional".

Ramón Sotos señalaba que "el objetivo que perseguimos es que la Feria se convierta en el principal producto turístico de Castilla-La Mancha. Nuestro banderín de enganche para todas aquellas personas que quieran visitar Albacete".

En su opinión, "hay que aprovechar la oportunidad que presenta el III Centenario para convertirse en un destino complementario del turismo de sol y playa", ya que, desde un punto de vista turístico, "habrá un antes y un después del III Centenario de la Feria".

Ramón Sotos apuntaba que desde la Mesa de Turismo del consistorio albaceteño se está trabajando en un concepto que implica que Albacete se convierta en la puerta hacia el turismo de interior del resto de la provincia y de la región, gracias a las inversiones estratégicas que se están llevando a cabo en materia de carreteras, así como por los nuevos horizontes que abrirá la llegada del AVE a Albacete en 2010.

Una gran representación de políticos albaceteños, encabezados por la alcaldesa de la ciudad, Carmen Oliver, y el presidente de las Cortes de Castilla-La Mancha, Francisco Pardo, acudió a FITUR en el Día dedicado a Albacete.

Biblioteca Virtual de Castilla-La Mancha. Cerca, La. 1/2010.

Hay un lugar en la red de cuyo nombre todos se acordarán:

turismocastillalamancha.com

Un nuevo portal de turismo de Castilla-La Mancha donde podrás acceder a decenas de propuestas y rutas culturales, de naturaleza, gastronómicas... o enológicas (¡en el mayor viñedo del mundo!). Una web para saber absolutamente todo lo que está pasando en la región.

O, sencillamente, diseñar una escapada a tu medida.

En el nuevo portal podrás disfrutar también de un espacio donde conversar con otros viajeros, compartir tus fotografías, videos y cuadernos de viaje.

¿Viajas?

www.turismocastillalamancha.com

Castilla-La Mancha

Biblioteca Virtual de Castilla-La Mancha. Cerca, La. 1/2010.

"Quixote Extreme" se presenta como una fórmula novedosa que combina deporte y turismo en la Sierra del Segura

Un gran escaparate para el turismo de la provincia de Albacete

En el Día de Albacete en FITUR, además del consistorio albaceteño, cobraban protagonismo otros ayuntamientos de la provincia. El presidente de la Diputación, Pedro Antonio Ruiz Santos, explicaba que este año el turno le ha tocado a Almansa y a Hellín.

De este modo, el Ayuntamiento de Almansa presentaba la II edición de su Festival Internacional de Música, que tendrá lugar del 5 al 15 de julio, reuniendo a 140 grandes maestros, mientras que el de Hellín promocionaba el XXV aniversario de las Jornadas Nacionales de Exaltación del Tambor, a las que está previsto que participen 27 municipios de España y más de 70.000 personas.

El sábado, día 23, el Ayuntamiento de Ossa de Montiel y la Asociación de Turismo de la Sierra del Segura presentaban además sus ofertas turísticas.

Según apuntaba, "el 2010 es el año de la Feria de Albacete con la conmemoración de su III Centenario. Una Feria que también es la de la provincia de Albacete".

Ruiz Santos destacaba lo importante que supone para las Diputaciones poder participar en FITUR de la mano del Gobierno regional, "uniendo recursos económicos para ayudar a los ayuntamientos de Castilla-La Mancha con una imagen unitaria". En este sentido cabe mencionar que la mitad del presupuesto destinado a esta Feria proviene de las cinco diputaciones de la región y la otra mitad de la Junta. En el caso de Albacete, la Diputación ha incrementado este año en 30.000 euros su aportación en el convenio firmado, como cada año, con el Gobierno regional, alcanzando los 137.000 euros.

La fórmula de FITUR se hará extensible a otras tres ferias de turismo que se celebrarán en España como son SITC, en Barcelona, INTUR, en Valladolid y TCV, en Valencia, contando con la presencia de la provincia de Albacete.

La prueba deportiva "Quixote Extreme" se desarrollará a finales de agosto, principios de septiembre, durante una semana, en seis etapas, desde la capital y recorriendo la Sierra del Segura. En la imagen, durante su presentación en FITUR.

"Quixote Extreme"

En lo que respecta a la Asociación Provincial de Turismo y Hostelería de Albacete, su presidente, Juan Sánchez, ponía en valor dos nuevos productos turísticos. Por un lado, una nueva página web de turismo para promocionar los establecimientos turísticos de la provincia y por otro, la prueba deportiva "Quixote Extreme" que se desarrollará a finales de agosto, principios de septiembre, durante una semana, en seis etapas, desde la capital y recorriendo la Sierra del Segura. "Una iniciativa que nunca se ha realizado en España, y que esperamos incremente el turismo en la Sierra", añadía.

Juan Sánchez hacía referencia a la complicada situación que ha atravesado el sector turístico y hostelero durante el pasado año a consecuencia de la crisis, señalando que "en tiempos difíciles es cuando hay que seguir haciendo actividades de este tipo para salir reforzados". Las previsiones para 2010 muestran una "realidad complicada", sin embargo los empresarios de hostelería y turismo de nuestra provincia ven el futuro con un prisma de optimismo.

El turismo en la provincia de Albacete se está profesionalizando, convirtiéndose en un nuevo yacimiento de empleo y de riqueza. Prueba de ello es que en 2009, a nivel nacional, la destrucción de empleo en el sector turístico ha sido menor que en otros ámbitos. A nivel nacional ha sido de un 3,5%, mientras que en Albacete la cifra se ha situado en un 1,1%.

La provincia de Albacete dispone de espacios naturales de una magnífica belleza. Foto: Parque Natural de las Lagunas de Ruidera, entre las provincias de Albacete y Ciudad Real.

Biblioteca Virtual de Castilla-La Mancha. Cerca, La. 1/2010.

Restaurante Birubi

- Arrocería
- Marisquería
- Nueva Cocina
- Platos Tradicionales

Amplia selección de vinos, en una de las mejores bodegas de Albacete

La calidad, nuestra razón de ser

C/ Tejares, 16 • 02002 Albacete • Telf.: 967 521 796
www.restaurantebirubi.com

Biblioteca Virtual de Castilla-La Mancha. Cerca, La. 1/2010.

Albacete cuenta con más de 600 casas rurales y la mitad de los establecimientos con "Q de Calidad" de la región

"20 Escapadas de Leyenda"

La consejera de Cultura, Turismo y Artesanía, Soledad Herrero, presentaba en el Día de Albacete en FITUR uno de los nuevos productos turísticos del Gobierno regional como es la guía "20 Escapadas de Leyenda". Según explicaba, de la mano del cómic, los visitantes podrán conocer una veintena de enclaves turísticos de Castilla-La Mancha donde se han ido formando leyendas a lo largo de la historia.

De este modo, en la guía podemos encontrar diferentes rutas en la provincia de Albacete como por ejemplo "El encantamiento de las Lagunas de Ruidera", "La encantada del Castillo de Munera de Villarrobledo", "La Cueva de la Camareta en Hellín", así como la historia de "La piedra encantada de Abengibre" o "La leyenda de El Pernales".

Una guía moderna en la que se encuentran aquellos municipios de la región que no estaban recogidos en otros productos turísticos.

En la provincia de Albacete se encuentran 620 casas rurales. Foto: Casas Rurales en la localidad de Alcalá del Júcar.

Un producto innovador que descubre la leyenda de diversos enclaves turísticos de Castilla-La Mancha con el objetivo de enriquecer la oferta turística de la región, atraer al mayor número posible de visitantes e incrementar las pernoctaciones.

A estas "20 Escapadas de Leyenda", el Gobierno regional ha unido otras 40 más para viajar y conocer la región a través de rutas artesanas o con Denominación de Origen, así como la ruta de José Luis Cuerda, que se inaugurará esta primavera, gracias al éxito de su película "Amanece que no es poco".

La Consejera destacaba el potencial turístico de Albacete, con 620 casas rurales, sin olvidar que la mitad de los establecimientos con "Q de Calidad" de la región se encuentran en la provincia albaceteña. "La sostenibilidad y la calidad son los pilares del turismo de C-LM que nos hacen más competitivos", añadía.

C-LM se consolida como región puntera en turismo de interior gracias a la calidad de su oferta turística

La Consejera de Cultura, Turismo y Artesanía, Soledad Herrero, ha valorado la participación de Castilla-La Mancha en la última edición de FITUR señalando que "ha sido la Feria de la cercanía, los atractivos y el esfuerzo, mostrando al visitante una tierra moderna y competitiva".

Entre los productos "estrella" presentados por el Gobierno regional destacaba el "Club de Calidad de Turísmo Gastronómico", el "Túnel de las sensaciones", el rocódromo, el bar del oxígeno, la artesanía y las catas comentadas.

Durante los días que ha durado la Feria, las visitas a la página web de turismo de C-LM aumentaron en un 40%, con una media de 7.000 visitas diarias. Además, las búsquedas relativas al turismo en la región, a través del buscador Google, crecieron un 200% durante FITUR, con respecto a la semana anterior.

El presidente de Castilla-La Mancha, José María Barreda, hizo sus "pinitos" como cocinero, acompañado por los mejores profesionales de la región, durante la última edición de FITUR.

En esta ocasión se han repartido cerca de 200.000 folletos y material promocional de la región, lo que supone un 15% más que en la edición anterior. En FITUR 2010 se han celebrado además más de un centenar de actos, entre presentaciones y actividades de dinamización, como teatralizaciones y espectáculos de magia, sin olvidar una treintena de actuaciones de grupos folklóricos de la región.

Una edición en la que C-LM ha sido premiada por su apuesta decidida por las redes sociales a la hora de dar a conocer sus recursos turísticos, con más de 400 asistentes a FITUR en la quedada organizada por el Gobierno regional a través de Internet.

Biblioteca Virtual de Castilla-La Mancha. Cerca, La. 1/2010.

AGRARIA DE SAN ANTÓN - 84

EL MAYOR COMPLEJO DE CEREALES DE CASTILLA-LA MANCHA

Llevamos 26 años defendiendo los intereses de nuestras tierras y sus frutos

De agricultor a agricultor, el futuro del campo está en la cooperación

Polígono Campollano, Calle Autovía, 40 • ALBACETE
Tlfs.: 967 217 100 / 967 217 161 • Fax: 967 242 915
e-mail: agraria@albacete.com

Biblioteca Virtual de Castilla-La Mancha. Cerca, La. 1/2010.

Las inversiones en la red de carreteras de Albacete y la llegada del AVE mejoran el acceso a sus recursos turísticos

Infraestructuras de calidad para potenciar el turismo

El consejero de Ordenación del Territorio y Vivienda, Julián Sánchez Pingarrón, destacaba en FITUR la importancia de las infraestructuras para potenciar el turismo de interior y otras actividades económicas. "El turismo de interior se comunica por carretera y ferrocarril, por lo que en Castilla-La Mancha necesitamos una red de calidad para poder facilitar el acceso a nuestros recursos turísticos", añadía el Consejero.

En este sentido, señalaba la reciente apertura de tres nuevos tramos de la A-43 que unen Albacete, Toledo, Ciudad Real y Puertollano, así como los 219 kilómetros que se están reforzando en nuestra provincia. Además, en 2010 se licitará la Autovía del Júcar, que unirá Albacete y Cuenca.

La llegada del AVE a Albacete en 2010 supondrá, en su opinión, "un antes y un después para la ciudad", desde el punto de vista turístico, empresarial y comercial.

La llegada del AVE a Albacete en 2010 supondrá un antes y un después para la ciudad.

Turismo de Congresos y negocios en C-LM

En los días previos a la celebración de la última edición de la Feria Internacional de Turismo, Castilla-La Mancha participó en **"FITUR Congresos"**, de la mano del Palacio de Congresos y Exposiciones de Albacete.

De este modo, la región mantuvo entrevistas con cerca de 40 touroperadores procedentes de 13 países con el objetivo de potenciar y promocionar el amplio abanico de posibilidades que ofrece el turismo de congresos y negocio en Castilla-La Mancha.

Además, nuestra Comunidad asistió al **"Foro Exceltur"** para fomentar el intercambio de experiencias entre profesionales del sector y las administraciones y valorar el futuro del turismo.

Coincidiendo con la inauguración de la Feria, se celebró el **Pleno de la Conferencia Sectorial de Turismo**, en el que se aprobó el Plan de Competitividad de Campos de Hellín que beneficiará a cinco municipios de esta comarca albaceteña, contando para ello con una inversión de 2,3 millones de euros, con la participación del Gobierno regional.

Además, en la **VI edición de la Noche Q de Calidad**, organizada por el Instituto de Calidad Turística Española con respaldo del Ministerio de Industria, Turismo y Comercio, y celebrada en el Palco de Honor del Estadio Santiago Bernabéu, fueron reconocidos con este distintivo 22 establecimientos de Castilla-La Mancha que durante 2009 han obtenido o renovado esta distinción, de los cuales 14 son de la provincia de Albacete, cinco de Ciudad Real, y uno en las provincias de Cuenca, Guadalajara y Toledo.

En la actualidad, C-LM cuenta con 101 establecimientos distinguidos con esta marca de calidad, de los cuales 49 se encuentran en la provincia de Albacete.

En la Feria Internacional de Turismo 2010 se han mantenido también reuniones para analizar potenciales vías de colaboración en promoción turística con una docena de agencias de viaje españolas y se han mantenido relaciones con Oficinas de Turismo españolas en el extranjero como Brasil, Alemania y México. Una línea de trabajo satisfactoria si se tiene en cuenta que gracias a los contactos que se mantuvieron en la pasada edición de la Feria, en 2009 se llevaron a cabo misiones comerciales en Beijing, Shanghai y Cantón para atraer el turismo de China a C-LM.

La Cerca

Castilla-La Mancha participó en "FITUR Congresos", de la mano del Palacio de Congresos y Exposiciones de Albacete. En la imagen, el salón principal de esta infraestructura manchega.

Biblioteca Virtual de Castilla-La Mancha. Cerca, La. 1/2010.

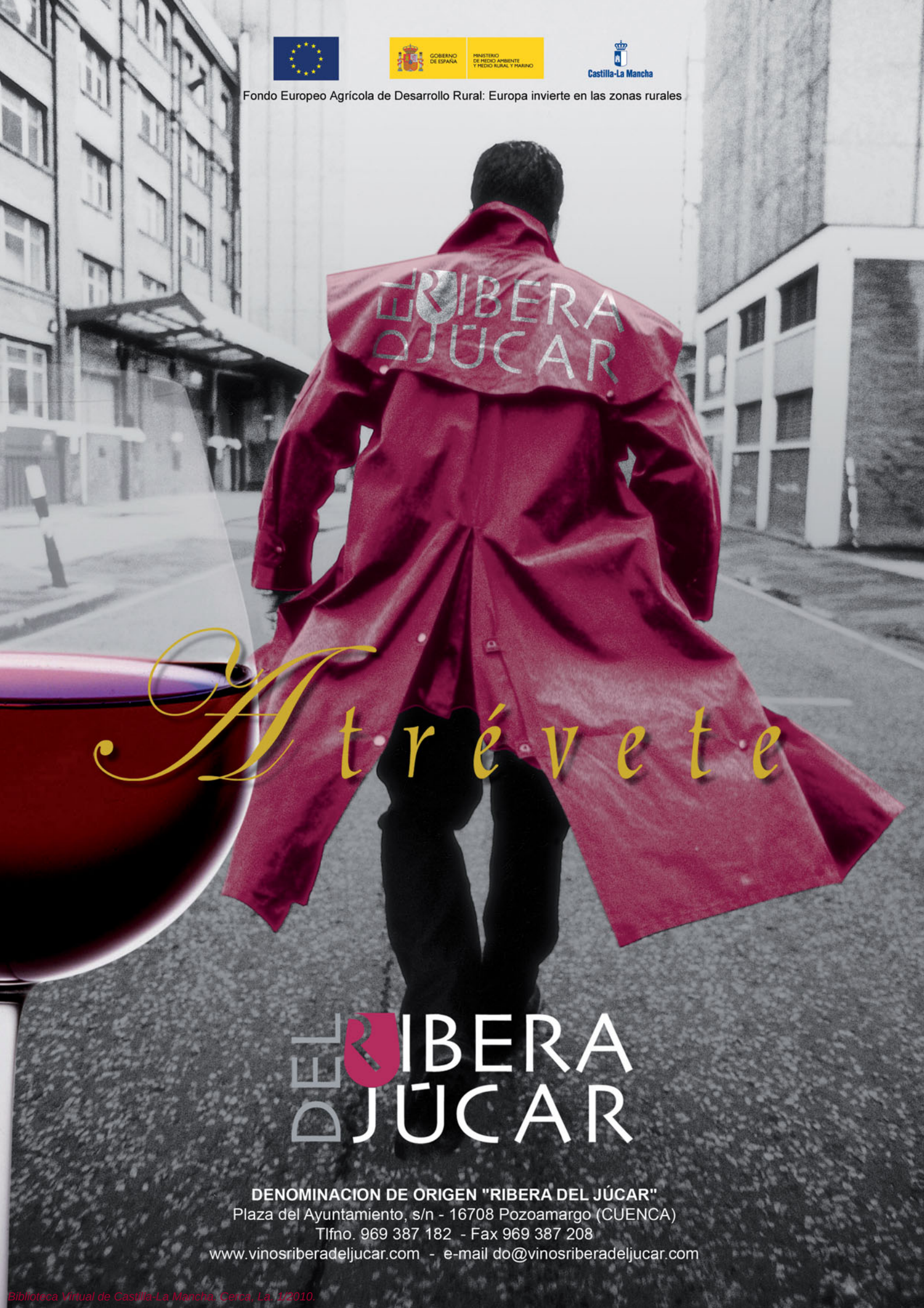

Biblioteca Virtual de Castilla-La Mancha. Cerca, La. 1/2010.

Redacción: Paola Zafrilla

Capital de la provincia de Albacete durante muchos años, conserva la belleza de su trazado medieval dominado por su Castillo

Chinchilla, historia viva de la provincia de Albacete

Chinchilla de Montearagón: una joya medieval declarada Conjunto Histórico Artístico que nos traslada al pasado

Chinchilla de Montearagón es una de las ciudades más antiguas de la provincia de **Albacete**. A escasos 13 kilómetros de la capital albaceteña, saliendo por la N-430, encontramos una auténtica **joya medieval**, considerada por muchos como uno de los pueblos con mayor encanto de España. Se trata de una villa emplazada en lo alto de un cerro desde cuya cima, que domina la llanura manchega, se contemplan los llanos de La Mancha, y al sur y al este los Montes de Chinchilla y las altas cumbres de las Sierras del Segura y Alcaraz. La que durante muchos años fuera capital de la provincia de Albacete conserva la belleza de su trazado medieval con su caserío, dominado por la silueta del Castillo que vigila el llano.

En el paisaje de sus calles se combinan a la perfección las **casonas de piedra blasonadas** con sus **tradicionales Cuevas**. Motivos no le faltan a Chinchilla para haber sido declarada **Conjunto Histórico Artístico**.

Entre las visitas obligadas destaca el **Castillo de Chinchilla de Montearagón**, la **Iglesia de Santa María del Salvador**, el **Convento de Santo Domingo**, el **Museo Nacional de Cerámica**, la **Casa Consistorial**, así como las **cuevas** y **baños árabes**.

Su **Semana Santa**, declarada de **Interés Turístico Regional**, cuyos orígenes se remontan al año 1586, su prestigioso **Festival de Teatro Clásico Ciudad de Chinchilla** y **"Los Miércoles"**, una tradición recuperada que goza de gran popularidad, conforman otros de los grandes reclamos turísticos de esta localidad.

Conjunto Histórico Artístico

Los orígenes de Chinchilla de Montearagón se desconocen, así como los de su topónimo. De antiguo llevó el nombre de Cincilia, voz celta que significa "ciudad de muros cortos", también recibió el nombre de Teichea y los de Saltigis (que proviene del latín saltus y significa salto, ya que Chinchilla es como un salto sobre la llanura manchega), Saltici, Cinxella o Sintila.

Algunos autores afirman que estos nombres derivan de los reyes Suintila o Chintila, a uno de los cuales debió Chinchilla su repoblación.

El sobrenombre de Montearagón (o Monte Aragón), que ya figura en el siglo XVI, se debe a que se encuentra en el territorio denominado durante años "Mancha de Aragón" o de Arrago, vocablo griego que designaba el esparto, muy abundante en aquella comarca.

La tradición, sin embargo, atribuye la fundación de Chinchilla a Hércules, sobre el siglo VII antes de Cristo, al ser quien puso las primeras piedras sobre el lugar.

Resulta incuestionable su origen remoto como demuestran diversos yacimientos arqueológicos de la zona, como los encontrados de la Vía Augusta (época romana), que confirman que Chinchilla fue un importante cruce de caminos. Declarada Conjunto Histórico Artístico, fue además durante mucho tiempo capital de la provincia de Albacete.

→

Biblioteca Virtual de Castilla-La Mancha. Cerca, La. 1/2010.

Chinchilla de Montearagón, convertida en bastión católico de la zona, llegó a contar con 18 iglesias dando culto

Un espectacular viaje al pasado

A tan sólo 13 kilómetros de Albacete capital, Chinchilla nos invita a realizar un viaje hasta el pasado a través de sus calles y sus monumentos. Las huellas de la historia de Chinchilla han quedado grabadas en cada uno de los rincones de esta localidad albaceteña.

De gran interés es su **Plaza Mayor**, llamada "De La Mancha", formada por un conjunto valioso donde se ubican gran parte de sus monumentos. Entre ellos, el edificio del **Ayuntamiento**. Una construcción de los siglos XVI y XVIII en la que destacan sus dos magníficas fachadas.

La fachada principal, de estilo barroco, da a la Plaza Mayor y data del siglo XVIII. Fue construida por Francisco de León y Ginés de Lario y está rematada con una efigie de Carlos III. La otra fachada, que da a la calle Núñez Robres, es del siglo XVI y tiene ornamentación escultórica.

En el interior, el salón de plenos esta situado sobre una de las antiguas puertas de entrada a la ciudad, la llamada Puerta Herrada, por la que accedieron los Reyes Católicos en 1488, año en el que juraron los Fueros de la Ciudad.

En la Plaza de La Mancha encontramos además la Torre del Reloj, así como la **Iglesia Arciprestal de Santa María del Salvador** (siglo XV).

Se trata de una edificación construida sobre un templo del siglo XIII alzado al finalizar la Reconquista. La fábrica actual, obra del Marques de Villena, don Juan Pacheco, muestra una portada gótica, una cabecera renacentista y un interior barroco. La portada occidental (siglo XV) tiene tímpano liso con decoración escultórica sobrepuesta.

En el interior destaca la reja (siglo XVI) de la capilla mayor, una de las mejores obras góticas de la región, del maestro Antón de Viveros, y una imagen de alabastro de la Virgen de las Nieves (s. XIV), patrona de la ciudad, con restos de policromía.

En la sacristía hay un pequeño **Museo Parroquial** con objetos de arte sacro de orfebrería, escultura y pintura. Entre ellos encontramos la Cruz de Roca sobre la que los Reyes Católicos juraron los privilegios de Chinchilla en agosto de 1488, otorgándole los títulos de *Noble* y *Muy Leal*, que en la actualidad todavía conserva. Este Museo cuenta con una colección de vestimentas eclesiásticas, joyas, libros parroquiales y cantorales, así como mantos del siglo XIX que pertenecían a la antigua imagen de Santa María Magdalena. Las piezas escultóricas más interesantes son un pequeño San José de Salzillo, la imagen de alabastro con resto de policromía de la Virgen de las Nieves, patrona de Chinchilla, del siglo XIV, y la muestra a María con el niño en sus brazos.

Es aconsejable visitar en la Iglesia la gran reja de Antón de Viveros de 1503 y la gran tabla del *Noli me Tangere* (aparición de Cristo a la Magdalena al amanecer), del siglo XVI, de gran colorido y composición en la que dominan los caracteres flamencos.

Las iglesias y conventos de Chinchilla dan testimonio de la relevancia que tuvo esta ciudad conquistada a los moros y convertida en bastión católico de la zona. En su momento de mayor apogeo incluso llego a contar con 18 iglesias dando culto. Mención especial merece la ermita de San Antón, de planta de cruz latina con cabecera plana, el Convento de Santa Ana, construido sobre una antigua mezquita árabe y el Convento de San Juan, hoy conocido como de Santo Domingo.

Fachada principal del ayuntamiento de Chinchilla, de estilo barroco, rematada con una efigie de Carlos III.

Iglesia Arciprestal de Santa María del Salvador en la parte que da a la Plaza de La Mancha de Chinchilla de Montearagón.

Biblioteca Virtual de Castilla-La Mancha. Cerca, La. 1/2010.

Las cuevas-vivienda, integradas en el paisaje de Chinchilla, albergan grandes alojamientos de lujo

El origen de las cuevas-vivienda no está perfectamente definido. Probablemente se empezaran a excavar durante los primeros siglos de dominación árabe sobre la Península, sin embargo, debieron construirse de forma masiva a partir del s. XVI cuando la población musulmana y judía fue expulsada de sus viviendas tras la conquista del Reino de Granada por Los Reyes Católicos en la comarca de Guadix.

De este modo, las cuevas surgen para los marginados, ajenas a los pueblos y ciudades, fuera del control administrativo y orden eclesiástico.

Así, en cada pueblo de nuestra comarca rodeado por estos cerros, las cuevas han tenido una evolución desigual, según las necesidades y caracteres sociales de sus habitantes, hasta llegar a convertirse en nuestros días en un hábitat sano, ecológico y totalmente integrado en el entorno paisajístico de Chinchilla.

Uno de los atractivos de las cuevas reside en la simbiosis que presenta entre obra humana y naturaleza pura.

Uno de los atractivos de las cuevas reside en la simbiosis que presenta entre obra humana y naturaleza pura. Un hábitat muy apreciado como vivienda y alojamiento de lujo, que representa una alternativa novedosa a la hora de entrar en contacto con la naturaleza. Su originalidad arquitectónica, en la que todo son formas curvilíneas o abovedadas, modeladas como cerámicas en el vientre de la tierra, su ideal temperatura y su gran ambiente acogedor, íntimo y rústico, las han convertido en uno de los mayores reclamos del turismo rural de esta zona.

La temperatura en el interior de las cuevas es constante durante todo el año (entre los 20 grados del invierno y los 18 del verano), por lo que no es necesaria calefacción. En definitiva, se trata de un lugar ideal para alejarse de los ruidos mundanos, gracias a que su insonorización es completa, que cobra mayor protagonismo gracias a la tranquilidad que presenta el entorno.

El Castillo de Chinchilla funcionó como cárcel desde el siglo XVII al XX, con prisioneros famosos como César Borgia

Símbolo y seña de identidad de Chinchilla

El Castillo de Chinchilla se alza sobre una montaña desde la que domina la población y sus alrededores. Una fortaleza de enormes dimensiones que se adapta a la morfología del terreno y cuyos orígenes se remontan a la etapa musulmana.

Aunque con importantes restauraciones, el edificio que hoy contemplamos fue construido en gran medida en el siglo XV por el Marqués de Villena, don Juan Pacheco.

Fue escenario de numerosas acciones en la Guerra de Sucesión y en la de la Independencia. Entre los múltiples usos que ha tenido el Castillo destaca, por su duración, el de cárcel, ya que funcionó como penal desde el siglo XVII al XX. Entre sus prisioneros más famosos se encuentra César Borgia, quien prácticamente lo inauguró.

En el siglo XX se iniciaron las labores de restauración para eliminar aquellas dependencias que le otorgaban una clara connotación de prisión.

Las últimas obras realizadas en el Castillo de Chinchilla dotaron de una gran iluminación al edificio con la colocación de focos en el foso, pudiéndose ver la silueta del edificio desde la carretera.

Del Castillo de Chinchilla destacan sus muros de mampostería y la gran puerta de acceso, protegida por dos grandes torres circulares a las que se llega a través de un puente que salva el foso. En la actualidad, se conservan diversos escudos del marquesado de Villena. En su interior, se alzaba la Torre del Homenaje, hoy desaparecida.

El Castillo de Chinchilla fue escenario de numerosas acciones en la Guerra de Sucesión y en la de la Independencia.

Biblioteca Virtual de Castilla-La Mancha. Cerca, La. 1/2010.

Una casa de película

¿Te gustaría que tu casa fuera de película? Con Imaginalia puedes conseguir todos los detalles necesarios para hacer de tu hogar una casa de cine.

¿Qué hay que hacer para participar? presentar un ticket de compra igual o superior a 10 €. **¿Dónde se pueden conseguir?** comprando en cualquier establecimiento del Centro de Ocio y Comercio Imaginalia. **¿Cómo participar?** acércate al stand situado en la galería comercial, enséñale tu ticket a la azafata de 17:30 a 21:30 h., déjanos tus datos y habrás conseguido tu participación para el sorteo. **¿Qué puedo ganar?** cientos de artículos de decoración para tu casa.

Ven a descubrirlos.

Del 19 de febrero al 10 de marzo

IMAGINALIA
CENTRO DE OCIO Y COMERCIO
¡¡Disfruta de tu tiempo!!

Promoción válida del 19/02/10 al 10/03/10. Bases depositadas en la gerencia del centro de ocio y comercio Imaginalia.

CUTTER

Además, del 5 al 7 de marzo, Imaginalia acoge la 1º Feria de Oportunidades Inmobiliarias de Albacete, ¡no te la puedes perder!

ALBACETE LOW COST
1º FERIA DE OPORTUNIDADES INMOBILIARIAS DE ALBACETE

Biblioteca Virtual de Castilla-La Mancha. Cerca, La. 1/2010.

El Museo Nacional de Cerámica acoge más de 2.000 piezas que representan 576 alfarerías de 47 provincias españolas

Se trata de una impresionante obra arquitectónica hecha en piedra y excavada en la roca. Las técnicas utilizadas a lo largo de todo el conjunto arquitectónico son la mampostería, en los muros y zonas menos destacadas del edificio, y el sillar para las partes más representativas e importantes de Castillo.

El edificio es de planta ovalada, con estructuras cúbicas en las esquinas y una impresionante puerta de acceso enmarcada por dos cubos circulares y rematada en dos arcos de medio punto con dovelas. En la parte superior aparecen dos bandas decorativas, una de ellas el doble de gruesa que la otra, así como la heráldica, ubicada en los cubos de la entrada.

Las torres, situadas en las esquinas del recinto, son de planta circular y no cuentan con almenas ni vanos. El foso, de seis metros de alto por diez de ancho, se extiende a lo largo de la construcción.

Gracias al convenio firmado entre el Ayuntamiento de Chinchilla y el Gobierno regional en 2009, se llevará a cabo la tercera fase de recuperación de esta fortaleza medieval para que pueda ser visitable. Entre las actuaciones previstas se incluye una nueva fase de estudio arqueológico, la recuperación de muros y almenas, estabilización de paredes erosionadas del foso y cambios en la iluminación.

Piezas típicas representativas de la alfarería albaceteña en el Museo de Cerámica Nacional de Chinchilla.

Alfares de Chinchilla

Además de por su Castillo, Chinchilla de Montearagón destaca por su tradición alfarera, gracias a la calidad de la arcilla de sus proximidades.

De los alfares de Chinchilla salen bellísimas piezas. Entre las más representativas encontramos la cuervera: una especie de lebrillo con soportes en sus bordes para dejar las jarritas o vasos con los que se toma la cuerva. El mortero es otra de las piezas típicas elaboradas en esta localidad albaceteña. Es como el tradicional mortero de picar ajo o perejil pero mucho más grande. Principalmente se utiliza para hacer uno de los platos más típicos de Albacete como es el atascaburras. La quesera y el jarrón de ordeño son otras de las piezas de cerámica elaboradas en Chinchilla.

Una tradición que queda patente en el nombre de una de sus calles, "Alfareros", así como en su Museo Nacional de Cerámica, donde se exponen piezas de los alfares de toda España.

Este Museo fue fundado en 1980 por el matrimonio formado por Manuel Belmonte y Carmina Useros, actual directora de mismo, y se puede visitar en la calle Peñuela, número 3 de Chinchilla.

Desde 1973 recorrieron toda la geografía española buscando los alfares que en esos momentos estaban en activo y las piezas más representativas de cada pueblo para poder abrir con éxito este Museo Nacional de Cerámica.

En la actualidad cuenta con más de 2.000 piezas de cerámica que representan 576 alfarerías, situadas en poblaciones de 47 provincias españolas, muchas de ellas hoy cerradas.

El Museo se distribuye en seis salas, agrupadas por provincias, en las que se puede apreciar la variedad y riqueza de las piezas, tanto en las formas como en los colores de los diferentes barros, así como en las técnicas y tipos de decoración existentes en España.

La mayoría de los cacharros están cocidos con horno de leña. Además de las piezas de cerámica, en el Museo encontramos una exposición de fotografías de los artesanos de la arcilla en pleno proceso de creación.

Puerta principal de la Iglesia Arciprestal de Santa María del Salvador en Chinchilla de Montearagón.

Biblioteca Virtual de Castilla-La Mancha. Cerca, La. 1/2010.

Biblioteca Virtual de Castilla-La Mancha. Cerca, La. 1/2010.

La villa recibe el título de Ciudad en 1422, siendo capital de la Mancha de Aragón, y en 1480 se incorpora a Castilla

Historia de Chinchilla

En época musulmana hay ya referencias históricas de Chinchilla, pero es hacia el año 928, bajo el califato cordobés, cuando adquiere notoriedad. Recibió el nombre de Ghenghalet y figuró entre las poblaciones más importantes del reino de Murcia. Bajo el mismo dominio se conoció también como Yinyalá o Sintinyala.

Las tropas de Alfonso X, coaligadas con la Orden de Calatrava y los ejércitos de Jaime I de Aragón, la conquistaron a los árabes en 1242.

En el siglo XIV formó parte del marquesado de Villena. Juan II (padre de Enrique IV e Isabel la Católica) la incorporó a la Corona de Castilla. Durante este reinado el Infante Enrique de Aragón, maestre de la orden de Santiago, intenta apoderarse del Señorío de Villena.

Chinchilla opone una dura resistencia y por esta fidelidad a la monarquía castellana la villa recibe, en 1422, el título de Ciudad, siendo la capital de la Mancha de Aragón.

Vista nocturna de Chinchilla de Montearagón; esta localidad conserva todo su sabor y estilo medieval de siglos pasados.

Posteriormente es entregada como dote por Juan II a su hermana doña Catalina, esposa del Infante Don Enrique.

De los conflictos entre la Corona y los Infantes de Aragón, aliados con el Rey de Navarra, surge un nuevo poder: el de Diego López de Pacheco, que llegará a ser favorito de Enrique IV y Marqués de Villena. Él recompone la unidad territorial del marquesado bajo su dominio. Sin embargo, en el siglo XV sus habitantes quedan divididos ideológicamente: unos se mostraron partidarios de la reina Isabel y otros a favor de Juana la Beltraneja y de don Diego López de Pacheco, Marqués de Villena. Su poder dura hasta la guerra entre los partidarios de ambos.

Derrotados los segundos, Chinchilla se incorporó a Castilla el 1 de marzo de 1480.

A raíz de estos hechos, Los Reyes Católicos juran los Privilegios de esta Ciudad sobre →

La Virgen de las Nieves es la Patrona de la ciudad de Chinchilla de Montearagón desde el siglo XVIII

En el siglo XVIII la ciudad de Chinchilla de Montearagón estableció por patrona a Nuestra Señora de las Nieves, una vieja imagen gótica de alabastro, que al menos desde el siglo anterior empezó a tener culto en la antigua ermita de San Pedro de Matilla, en los Llanos de Albacete.

En el Barroco fue cuando a esta imagen se le añadió un "sotobanquillo" de plata para darle mayor esbeltez, así como una especie de cápsula semicilíndrica, del mismo metal, permitiendo vestir a la escultura con túnicas y mantos y darle un aspecto más real y acorde a la moda.

Se trata de una representación de la Virgen María en pie y con el Niño en su brazo izquierdo.

Una bella escultura, de poco más de 25 centímetros de altura, labrada en alabastro y parcialmente policromada. La imagen de la Virgen está velada con el propio manto y coronada con una pequeña corona gótica, labrada en la propia pieza. En su mano derecha porta un fruto, granada o flor de gran tamaño, que actúa como cetro. El manto se ve salpicado por flores de Lis doradas. También es dorado el cabello y el cetro, y de un color azul oscuro el pliegue del manto.

Imagen de Nuestra Señora de las Nieves, patrona de Chinchilla de Montearagón.

Existen ciertas dudas sobre el origen de la imagen de la Virgen de la Nieves. A pesar de que en un principio se pensó que procedía de los talleres de la Corona de Aragón, últimamente existe la teoría de que podría venir desde los talleres ingleses de Nottingham por el tamaño, el material y el propio estilo que presenta, un tanto ajeno a lo peninsular.

Biblioteca Virtual de Castilla-La Mancha. Cerca, La. 1/2010.

KOMORI

SIGNO GRÁFICO

Somos una empresa especializada en publicaciones periódicas, catálogos industriales, cartelería y todos aquellos trabajos en Offset que requieren la Calidad de un producto final supervisado por profesionales.

Recientemente hemos incorporado la nueva KOMORI SP de 8 colores, que imprime las dos caras del papel al mismo tiempo y de una sola pasada sin necesidad de voltear el papel, con lo que hemos conseguido una impresión de altísima calidad, a una velocidad de más de 25.000 pliegos/hora. y poder de esta manera , reducir los tiempos de impresión a la mitad.

Finalmente les proponemos un servicio global, que abarca todas las etapas del proceso, desde la creación gráfica a la distribución, lo que nos permite estar preparados para poder responder, a todas las necesidades de nuestros clientes.

Polígono Industrial 3. Calle 11. Nº 15 • 46120 Alboraya • VALENCIA
Tel. 96 185 97 60 • Fax. 96 185 87 59
web: www.signografico.com • e-mail: signografico@signografico.com

Biblioteca Virtual de Castilla-La Mancha. Cerca, La. 1/2010.

En 1488 los Reyes Católicos juran los Privilegios sobre la Cruz de Roca, y Chinchilla recibe los títulos de *Noble* y *Muy Leal*

la Cruz de Roca, (que se encuentra en el Museo Parroquial de la Iglesia de Santa María del Salvador), en agosto de 1488, otorgándoles los títulos de *Noble* y *Muy Leal*, que hoy en día todavía perduran y que se pueden leer en su escudo.

Tras estos hechos y durante el reinado de Los Reyes Católicos, Chinchilla sufre una decadencia en favor de su antigua aldea Albacete (con mayor protagonismo político y económico), ya que esta última disfrutaba de la comodidad del llano.

Los chinchillanos llegaron a quejarse incluso a su rey Felipe II, a través de una carta en donde se señalaba "esta Ciudad tenía buenos y grandes términos. Su Majestad se los dio a la villa de Albacete por no se qué relación siniestra que ellos hicieron, de manera que los ha perdido quien los había ganado y defendido con su propia sangre".

Situada en un enclave fortificado y estratégico, fue escenario de numerosas acciones en 1707.

Durante la Guerra de Sucesión las tropas del archiduque se apoderaron de Chinchilla y en la Guerra de la Independencia se adueñaron de su castillo las tropas francesas, las cuales volaron el Torreón del Homenaje.

Después de esta dominación, y bajo mandato de Fernando VII, adquirió el título de *Fidelísima*, siendo la capital de la efímera provincia de Chinchilla y recobrando el protagonismo de ciudad hasta 1823.

La represión absolutista de Fernando VII acaba con este breve paréntesis liberal. Al final, y sobre 1833, la capitalidad recae sobre Albacete con la división de Javier de Burgos. Sin embargo, y en las Guerras Carlistas, aún siendo capital Albacete, varias instituciones como la Diputación se resguardaron en el cobijo de los muros de Chinchilla.

Prueba testimonial de los antiguos hidalgos que habitaron en Chinchilla en otros siglos son los escudos que podemos encontrar en las casas blasonadas de esta ciudad, sobre sus fachadas de piedra.

Las calles y recovecos de Chinchilla de Montearagón nos trasladan a épocas remotas en el tiempo.

Riqueza monumental

Para poder disfrutar de la impresionante riqueza monumental que alberga esta localidad albaceteña, tan sólo tenemos que ponernos un calzado cómodo y aventurarnos a dar un largo paseo por sus calles.

Además de los reclamos turísticos y patrimoniales mencionados anteriormente, es necesario destacar el edificio del **Hospital de San Julián**.

Correspondiente al siglo XIV, está edificado sobre la primera iglesia que tuvo Chinchilla, la de San Salvador. La portada es de estilo mudéjar, convertida actualmente en ventana y conserva la antigua portada gótico-mudéjar.

La Casa de la Tercia, del siglo XV, contiene en su interior grandes columnas toscanas y arcos de medio punto.

Interesante resulta también contemplar el **Patio Barroco de la Notaría**, en el palacio de la familia López de Haro, y el **Palacio de la familia Barnuevo** que posee una bella fachada barroca del siglo XVIII.

Baños árabes

Son varias las crónicas que citan estos baños árabes, sin embargo han permanecido prácticamente desconocidos hasta hace pocos años, seguramente por el hecho de haber sido englobados en una casa de principios de siglo, situada en el centro del casco urbano, en la calle de la Obra Pía, nº 9, de esta histórica ciudad manchega, y no apreciarse en el exterior del edificio ningún rasgo de construcción musulmana.

La Cerca

El Palacio de la familia Barnuevo posee una bella fachada barroca del siglo XVIII.

Biblioteca Virtual de Castilla-La Mancha. Cerca, La. 1/2010.

FERIA ALBACETE
III Centenario Confirmación
1710 - 2010

AYUNTAMIENTO DE ALBACETE

PROGRAMACIÓN CENTENARIO 2010

ACTIVIDADES DEL III CENTENARIO DE LA CONFIRMACIÓN DE LA FERIA DE ALBACETE

ACTUACIONES MUSICALES

- JARABE DE PALO 2009
- NANCY FABIOLA HERRERA 2009
- PERSÉFONE 2009
- ANTOLOGÍA DE LA ZARZUELA 2009
- CORO GOSPEL 2009
- LA OREJA DE VAN GOGH 2009
- BALLET DE VÍCTOR ULLATE Y ORQUESTA SINFÓNICA DE MURCIA 2009
- IGNACIO ENCINAS ENERO 2010
- THE SUNDAY DRIVERS ENERO 2010
- VÍCTOR MANUEL FEBRERO 2010
- PASIÓN VEGA MARZO 2010
- JOSÉ FERRERO Y LA CAPILLA ANTIGUA DE CHINCHILLA MARZO 2010
- JOSÉ MERCÉ MARZO 2010
- FESTIVAL MÚSICA LOCAL MARZO 2010
- DIANA NAVARRO ABRIL 2010
- CONCIERTO JÓVEN MÚSICA POR EL III CENTENARIO ABRIL 2010
- BALLET NACIONAL RUSO Y ORQUESTA SINFÓNICA DE ALBACETE MAYO 2010
- RECITAL LÍRICO JUNIO 2010
- MUSICAL MAMMA MIA! JUNIO 2010
- CONCIERTO ROCK JUNIO 2010/AGOSTO 2010

ACTOS CULTURALES

- EXPOSICIÓN FOTOGRAFÍA ANTIGUA FERIA 2009
- CARTELES TAURINOS ARCHIVO HISTÓRICO PROVINCIAL 2009
- RINCONES RECINTO FERIAL ITINERANTE PROVINCIA 2009/2010
- EXPOSICIÓN FOTOGRAFÍA FERIA DE ALBACETE ALARIS Y ALTARIA RENFE TRAYECTO MADRID-VALENCIA-ALICANTE-CASTELLÓN 2009
- EXPOSICIÓN 25 HORAS DE FERIA 2010
- EXPOSICIÓN NAVAJAS III CENTENARIO 2010
- MERCURIO Y LAS MUSAS CARTELES DE FERIA MUSEO DE HISTORIA DE VALENCIA JULIO 2010, Y ALBACETE SEPTIEMBRE 2010
- REEDICIÓN LIBRO CARTELES 2010
- EDICIÓN DE LIBROS DE FERIA 2008/2009 y 2010
- ESTUDIO FAMILIAS ALBACETEÑAS UNIVERSIDAD 2010
- AGENDA ESCOLAR 2009/2010 CENTRO DE PROFESORES 2009/2010
- LIBRO DE PEÑAS Y GRUPOS 2010
- EXPOSICIÓN LA MODA Y LOS CLÁSICOS 2010
- EXPOSICIÓN NACIONAL DE MINIATURAS A ESCALA MARZO 2010
- CONCURSO LITERARIO PARA JÓVENES III CENTENARIO
- EXPOSICIÓNES FOTOS FERIA EL MUSEO VA POR BARRIOS 2010
- PREMIO EXTRAORDINARIO III CENTENARIO X BIENAL DE PINTURA CIUDAD DE ALBACETE
- PROGRAMA JOVEN PILLAOS POR EL III CENTENARIO
- PROGRAMA VERANO JOVEN DEL III CENTENARIO
- EXPOSICIÓN ALBACETE UN MUNICIPIO, UNA FERIA 2010/2011
- EXPOSICIÓN FERIA DE LA NOSTALGIA 2010/2011

CONVENCIONES, JORNADAS Y CONGRESOS

- REGIONAL DE GASTRONOMÍA 2009
- CONVENCIÓN NACIONAL DE CÁMARAS DE COMERCIO 2009
- INTERNACIONAL CAMBIO CLIMÁTICO Y SOSTENIBILIDAD FEBRERO 2010
- ASAMBLEA NACIONAL DE TEATROS DE ÓPERA FEBRERO 2010
- NACIONAL DE JÓVENES EMPRESARIOS MARZO 2010
- INTERNACIONAL DE CUCHILLERÍA & KNIFE SHOW MAYO 2010
- FÓRUM FERIA DE ALBACETE ABRIL 2010
- JORNADAS FERIAS COMERCIALES INTERNACIONALES 2010
- ENCUENTRO ASOCIACIONES DE DISCAPACITADOS JUNIO 2010
- ENCUENTRO ASOCIACIONES DE PERSONAS MAYORES JUNIO 2010
- ENCUENTRO PROVINCIAL DE UNIVERSIDADES POPULARES 2010
- CONGRESO INTERNACIONAL DE ESCUELAS TAURINAS SEPTIEMBRE 2010
- CONGRESO INTERNACIONAL SOBRE PLANTAS MEDICINALES SEPTIEMBRE 2010

FERIA DE TEATRO DE CASTILLA LA MANCHA

- ESPECTÁCULOS CONTEMPORÁNEOS DE TEATRO, TEATRO-DANZA, TEATRO FÍSICO, TEATRO VISUAL, JORNADAS, ENCUENTROS, ESTUDIOS, PUBLICACIONES Y FOROS ABRIL 2010

ELEMENTOS CONMEMORATIVOS

- 15 ESCULTURAS DE NAVAJAS DE ARTISTAS LOCALES ITINERANCIA POR DIVERSAS CIUDADES 2009/2010
- 5 FUENTES III CENTENARIO DE LA CONFIRMACIÓN 2009/2010
- MEDIANERAS CON MOTIVOS FERIALES 2009/2010
- MONUMENTO A ISABEL DE PORTUGAL
- MONUMENTO A FRANCISCO JARREÑO
- ESCULTURA ECUESTRE
- ESCULTURA DE ANTONIO LÓPEZ

EVENTOS CONMEMORATIVOS

- ENGALANAMIENTO DE EDIFICIOS, FAROLAS Y BALCONES MARZO 2010/SEPTIEMBRE 2010
- INSTALACIONES URBANAS TÚ HACES LA FERIA AGOSTO/SEPTIEMBRE 2010
- ESPECTÁCULO AUDIOVISUAL LUX ALBACETE JUNIO/SEPTIEMBRE 2010

OBRAS E INFRAESTRUCTURAS

- PASEO DE LOS PLANETAS PARQUE LINEAL
- CENTRO DE RECEPCIÓN DE TURISTAS DEPÓSITOS FIESTA DEL ÁRBOL
- CENTRO DE INTERPRETACIÓN DEL AGUA DEPÓSITOS FIESTA DEL ÁRBOL
- MIRADOR DE LA CIUDAD DEPÓSITOS FIESTA DEL ÁRBOL
- MEJORAS RECINTO FERIAL ILUMINACIÓN, TELECOMUNICACIONES, MOBILIARIO Y ADOQUINADO
- BARRIO FERIA ILUMINACIÓN, ACERADO, ASFALTADO, MOBILIARIO URBANO

CCM Caja Castilla La Mancha · DIPUTACIÓN DE ALBACETE · Castilla-La Mancha · CAJA RURAL DE ALBACETE · Mahou · FCC

PREMIO PROMOCIÓN TURÍSTICA PREMIO STAND III CENTENARIO; MEJOR OFERTA TURÍSTICA/2009 FERIA DE TURISMO DE ANDALUCIA
LA MEJOR FIESTA DE ESPAÑA EN LA ENCUESTA DE LA WEB DE TELECINCO, LA FERIA DE ALBACETE SE HA HECHO CON EL PRIMER PUESTO CON MÁS DE UN MILLÓN DE VOTOS/2009
PREMIO SAN JUAN FEDERACIÓN DE EMPRESARIOS DE ALBACETE 2009

FERIA DE ALBACETE DEL 7 AL 17 DE SEPTIEMBRE
DECLARADA DE INTERÉS TURÍSTICO INTERNACIONAL

Biblioteca Virtual de Castilla-La Mancha. Cerca, La. 1/2010.

Creamos Calidad de Vida en su Vivienda

CONSTRUCCIONES

MORENO Y ROLDÁN

Carnicerías, 2 - Teléfono: 967 59 00 09 - Fax 967 51 13 29
E-MAIL morold@interbook.net - 02001 - ALBACETE

Ingeniería

SLIDING, S.L.

José Juan Morcillo Navarro
INGENIERO TÉCNICO INDUSTRIAL
EUR ING

PROYECTOS Y DIRECCIONES DE OBRA:

- NAVES INDUSTRIALES, FÁBRICAS
- ADECUACIÓN LOCALES PARA ACTIVIDAD
- ELCTRICIDAD, BAJA Y M. TENSIÓN
- CALEFACCIÓN - CLIMATIZACIÓN - ACS
- LOCALES PÚBLICOS - APERTURAS
- ACÚSTICA E INSONORIZACIÓN
- MEDIO AMBIENTE - VERTIDOS
- EST. TECNICOS DE VEHICULOS
- TASACIONES VALORACIONES
- REVISIONES PERIODICAS INSTALACIONES
- CERTIFICADOS, INFORMES

Plaza Catedral, 9 - Entreplanta • 02001 ALBACETE • (Junto Ayuntamiento - Frente Parking Pablo Medina)
Teléfono y Fax 967 521 947 - Móvil 629 686 100

Biblioteca Virtual de Castilla-La Mancha. Cerca, La. 1/2010.

Don Quijote como víctima de delito

José Francisco Roldán Pastor
Comisario Jefe de la Unidad de Coordinación Operativa Policial de la Comisaría de Policia

Desencantar a Dulcinea

Invitados a una cacería de jabalíes, Don Quijote rehusó la vestimenta, pero no así Sancho, que se vistió de verde para no desentonar, salieron con los duques y demás séquito para el monte cuando principiaba el capítulo XXXIV. Una embestida del mayor jabalí posible hizo saltar a Sancho sobre una encina, que no aguantó su peso. Una situación cómica, sino fuera por el terror que sintió el escudero cuando vio acercarse a la fiera, que murió antes de llegar hasta la rama donde pendía su esqueleto. A la caza siguió viandas y conversación, que aderezaba Sancho con refranes suficientes como para sacar de quicio a Don Quijote. Cuando descansaban plácidamente surgieron trompetas y personajes inventados a la medida del hidalgo, al que trataban de engañar simulando apariciones y encantamientos, y por eso se hizo visible El Diablo que juraba en Dios, algo que pareció bien a Sancho, que pensó debía ser un demonio bueno y respetuoso. Semejante aparición se dirigió al Caballero de Los Leones diciendo que lo buscaba por cuenta del caballero Montesinos y venía con la misión de desencantar a Dulcinea del Toboso. Cuando se hizo la noche un torbellino de luces y sonidos rodeaban su entorno y siguió una procesión de personajes mágicos que les hizo pasar, entre asombros y desmayos, hasta el capítulo XXXV.

Acompañado del mago Merlín y un séquito variopinto, se quitó el velo la que parecía ser Dulcinea, o así le hicieron pensar y pensó Don Quijote, mientras Sancho estaba dispuesto a aceptar los azotes precisos para contentar a su amo y congraciarse con los magos para desencantar a la señora del Toboso, así como para conseguir ser gobernador. Un capítulo de mil engaños protagonizados por los empleados del Duque, que hicieron pasar a la concurrencia unas horas de insano divertimento a costa de un desequilibrado al que acompañaba un paleto como escudero. Y se relatan los capítulos subsiguientes, donde aparece el escudero Trifaldín, al servicio de la Condesa Trifaldi, encargado de hacer llegar una carta a la esposa del recién nombrado gobernador de una ínsula prometida. Y las mentiras prosiguen hasta el colmo de lo posible o probable, o de lo imposible o improbable. Don Quijote y Sancho creen subir al cielo y bajar para contar lo que vieron, a pesar de llevar los ojos vendados, una artimañaza teatral bien pergeñada por una aglomeración de actores bien orquestados por el Duque y la Duquesa, que pasaban los días entretenidos con unos pobres diablos, que se despedían con lágrimas cuando Sancho emprendía su marcha para hacerse cargo de su ínsula abandonando a su amo, que le aconsejaba la manera de hacer el mejor de los gobiernos, incluso con documentos escritos para no olvidarlos. Y de ese modo fueron saltando por capítulos, hasta alcanzar el XLIV, donde Sancho dejó en soledad al Ingenioso Hidalgo que, ya en el castillo donde habitaba, después de despedirse en la cena de la Duquesa, quedó afligido por la ausencia y desorientado por las muestras clandestinas de amor de una doncella, o al menos eso le parecía, aunque él solamente tenía una dueña, y esa era Doña Dulcinea.

"Don Quijote le pide a la duquesa un laúd (para desengañar a la desmayada Altisidora)". Grabado de Gustavo Doré.

Y es en el capítulo XLVI cuando Don Quijote es nuevamente agredido y lesionado, pero no por humano alguno, sino por un gato azuzado por el personal del castillo, de lo que serán responsables, por inducción, los duques. Y nuestro hidalgo imaginaba un demonio que le agredía y del que se defendía con la espada, como podía, negando la ayuda que llegó como consecuencia de sus gritos de dolor y rabia en plena pendencia con los malignos. El duque le arrancó el gato de la cara y liberó su nariz de la presa de unas uñas asustadas. Y se quedó de nuevo acostado. Más tarde, una vez visitado y asustado, como asustada, por Doña Rodríguez, que le contó su vida en un rato, desconocidos y a oscuras, tras azotar a la mujer, fueron a por él para pellizcarle y golpearle para dejarlo aturdido por la sorpresa y el dolor. Otra nueva agresión traicionera con resultado de lesiones, y esta vez si eran humanos, y no un maligno convertido en gato. Y esos ocultos agresores habían sido la Duquesa y su criada, enfurecidas por los chismes que manaron de Doña Rodríguez, a la que habían estado escuchando tras la puerta. Don Quijote, alejado de su escudero, ahora gobernador, le escribió para conocer de su vida. Su escudero, Sancho, gobernador de una ínsula, le contestó, pero también la Duquesa escribió a la mujer de Sancho, que le contestó, y también escribió a su esposo, el gobernador de la ínsula, Don Sancho, que dejó de serlo para regresar al castillo del Duque, que estaba en otras cuitas buscando un lacayo para enfrentarse a Don Quijote, que lo había retado por el honor de Doña Rodríguez y su hija, al que acudieron buscando venganza por una afrenta grave. Un despropósito a la medida del Caballero de Los Leones, antes de la Triste Figura. Pero el que había hecho la afrenta no estaba, y por eso los duques buscaban un sustituto para el combate. Y de esa guisa llegaron al capítulo LIV. Sancho protagoniza su historia en la ínsula alejado de su amo, tiene autonomía, como pocas veces en la biografía del Ingenioso Hidalgo, y no sale bien, porque es un buen y pobre hombre de La Mancha, no sabe gobernar, ni falta que le hacía. Su rucio, su amo y su familia deberían ser suficientes para gobernar su propia existencia.

Biblioteca Virtual de Castilla-La Mancha. Cerca, La. 1/2010.

Parque Natural del Calar del Río Mundo y de la Sima, un regalo de la naturaleza

Uno de los parajes más emblemáticos de este Parque son las cascadas originadas por el nacimiento del Río Mundo

Redacción: Paola Zafrilla

Por su incalculable valor paisajístico, este Parque Natural es uno de los parajes más visitados de Castilla-La Mancha

El **Nacimiento del Río Mundo** y **Cañada de los Mojones**, declarado desde 1987 **zona de Protección Especial** por la **Consejería de Agricultura de la Junta de Comunidades de Castilla-La Mancha**, los **Ayuntamientos de Riópar y Vianos**, y la **finca particular Coto de la Mina**, está situado en la unión de las **sierras de Alcaraz y Segura**, a 7 kilómetros del pueblo de **Riópar**. En la actualidad está considerado uno de los **Parques Naturales** más visitados de toda la región por el incalculable valor paisajístico que ofrece a los visitantes. Sin duda se trata de un auténtico regalo de la naturaleza. Ubicado en el paraje conocido como **"Los Chorros"**, las cascadas del **nacimiento del río Mundo** conviven a la perfección con una rica y variada vegetación y fauna en la que encontramos un total de 68 especies de aves, 30 de mamíferos y 17 de reptiles.

La **Cueva de Los Chorros** es otro de los grandes atractivos de la zona, siendo una de las cavidades más importantes de España, desde el punto de vista espeleológico, ya que además de contar con más de 32.000 metros topografiados es la única cueva de origen cárstico donde se produce el insólito fenómeno del **"reventón"**.

Además de deleitarnos los sentidos con estas maravillas de la naturaleza, Riópar ofrece al visitante la posibilidad de visitar otros reclamos turísticos como son la Iglesia parroquial del Espíritu Santo, el Castillo-Fortaleza o las antiguas Fábricas de San Juan de la Cruz, las primeras en producir latón en España y las segundas del mundo.

Un regalo de la naturaleza

El nacimiento del río Mundo, un afluente de río Segura, se encuentra en el paraje conocido como "Los Chorros". Declarado Parque Natural del Calar del Río Mundo y de la Sima se ubica en el término municipal de la localidad albaceteña de Riópar.

Los farallones calcáreos, las cascadas rodeadas de pinos, robles y avellanos, hacen de este paraje uno de los más visitados de Castilla-La Mancha.

El agua surge de una gruta natural a gran altura, desde donde el agua cae a través de una espectacular cascada de 100 metros de altura.

Su caudal es muy variable, y en los momentos de crecida se produce el "reventón", que llega a arrojar más de 80 metros cúbicos por segundo.

No solo es espectacular la cascada del propio nacimiento, sino que a continuación se suceden una serie de cascadas que hacen del entorno un espacio sin igual.

La Cueva de Los Chorros es otro de los atractivos de la zona. Se trata de una de las cavidades más notables de España, con más de 32.000 metros topografiados.

En la cima del puerto hay un aparcamiento desde el que se puede acceder andando al nacimiento del río Mundo. La entrada está regulada por guardias jurados para no sobrepasar el aforo de coches.

Las máximas culminaciones de este municipio son los Picos del Argel (1694 metros), Vivoreros (1655 metros) y Padroncillo (1586 metros), siendo el Calar del Mundo el paisaje más espectacular.

Biblioteca Virtual de Castilla-La Mancha. Cerca, La. 1/2010.

El Nacimiento del Río Mundo y Cañada de los Mojones es una zona de Protección Especial desde el año 1987

Nacimiento del Río Mundo y Cañada de los Mojones

La Consejería de Agricultura de la Junta de Castilla-La Mancha, los Ayuntamientos de Riópar y Vianos y la finca particular Coto de la Mina, firmaron el día 6 de mayo de 1987 el acuerdo de creación de la zona de Protección Especial denominada "Nacimiento del Río Mundo y Cañada de los Mojones".

La Cañada de los Mojones se encuentra en el espectacular Parque Natural del Calar del Río Mundo. Cuenta con una gran diversidad botánica y paisajística, y guarda un excelente grado de conservación de sus ecosistemas naturales.

Esta zona de Protección Especial se encuentra en la unión de las sierras de Alcaraz y Segura, a 7 kilómetros del pueblo de Riópar. Comprende el valle de retroceso o fondo de saco de Los Chorros, tanto las dos laderas que lo forman como la pared rocosa de la cabecera del valle donde surge el río, así como el poljé de la Cañada de los Mojones.

Un *poljé* es una depresión cerrada en forma de valle de fondo plano, dimensiones kilométricas y fuertes pendientes cuya génesis está en el proceso de disolución y hundimiento de la roca caliza a partir de una geomorfología en la que predomina el karst. El sistema de drenaje es llevado a cabo por cursos de agua meandriformes que se pierden, pasando a ser de circulación subterránea.

Al poljé de la Cañada de los Mojones le entra el agua por varios sumideros o poros, para pasar después, bajo tierra, a la Cueva de Los Chorros y la Fuente de la Pedorrilla.

La vocación escultórica del agua y la facilidad con la que la dolimita (mineral compuesto de carbonato de calcio y magnesio) es esculpida, hace que se originen unos paisajes que han venido a denominarse cársticos, cuando agua y dolomita coinciden. Paisajes con frecuentes cuevas, aguas subterráneas, simas y poljés.

Una de las rutas recomendadas comienza en la explanada del paraje del nacimiento del río Mundo.

El nacimiento del Río Mundo origina en su caída una cascada de más de 100 m.

Para llegar a esta zona desde Riópar se debe coger la carretera en dirección a Siles y a unos 6 kilómetros tomar el desvío hacia el nacimiento, hasta donde termina la carretera, a poco más de 2 kilómetros.

Ruta del Nacimiento del Río Mundo

La distancia de la ruta es muy corta (no más de 4 km de ida y vuelta), pero dada la dificultad de la misma la duración para personas inexpertas es de 1 hora y media de ida y otra hora de vuelta. Una ruta con cierta peligrosidad sino se respetan las pautas indicadas, no apta para aquellas personas que padecen vértigo. La ruta es en subida para la ida y de bajada para la vuelta. Su cota mínima es de 1.000 metros aproximadamente y la máxima de 1.300 metros.

La ruta se inicia desde el centro de la explanada. Mirando al paredón de la cascada hay que dirigirse a la izquierda. Después de cruzar el río, hay que estar atento ya que aquí está marcado con tiza blanda en los árboles el principio de la senda.

La senda de subida, de hasta el 60% sin descanso, es única y no hay otra manera de descender de la cueva. Después de una hora aproximadamente se llegará a la cornisa de este farallón calizo. Una vez aquí, la senda es llana pero más peligrosa, ya que es estrecha y va bordeando el precipicio que hay bajo nuestros pies. A la hora y media aproximadamente de la salida se llegará a la boca de la Cueva de Los Chorros, uno de los lugares más espectaculares que nos ha regalado la naturaleza.

La vuelta se hace por el mismo sitio, sin perder la senda en ningún momento, ya que sería muy peligroso, llegando en no más de una hora de nuevo a la explanada.

La Cañada de los Mojones se encuentra en el espectacular Parque Natural del Calar del Río Mundo.

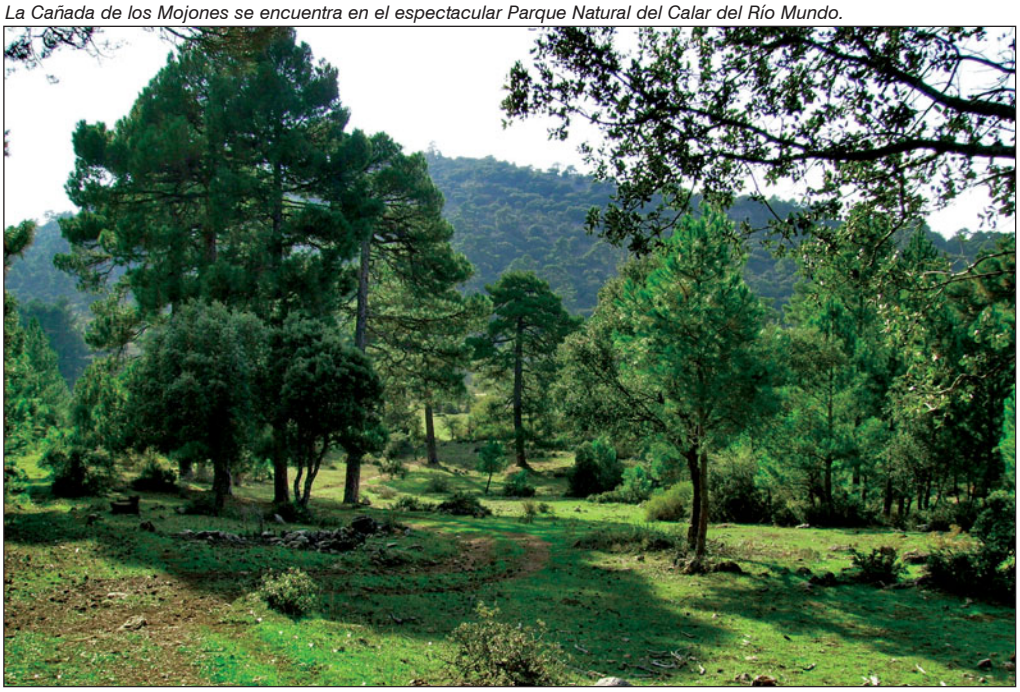

Biblioteca Virtual de Castilla-La Mancha. Cerca, La. 1/2010.

Fábricas de San Juan de Alcaraz pasa a denominarse Riópar Nuevo a principios de los 90

Tras la caída de Imperio Romano, los visigodos ocuparon Riópar, asentándose en el primitivo campamento romano y en los Picos del Oso. Durante la invasión árabe, la zona pasó a pertenecer a la Teodomiro, con cierta independencia, hasta que pasó a depender del Califato de Córdoba.

Riópar fue reconquistada en 1213 por Alfonso VIII, al año siguiente de la batalla de las Navas de Tolosa, y hasta el S.XIV pasó a dominios de Alcaraz. A partir de ese momento, Riópar fue a parar a manos de los Manrique, Condes de Paredes de Nava. El Castillo de Riópar fue objeto de diversos ataques árabes hasta finales del siglo XV, época en la que sufrió múltiples disputas entre los señoríos de Navas de Paredes y Villena. En 1746, el Conde de Paredes vende su señorío de las cinco villas al Conde de las Navas de Amores. Durante esos años, Riópar se despobla en gran medida por los abusos en pastos y alcavalas del señor, registrando un total de 59 vecinos.

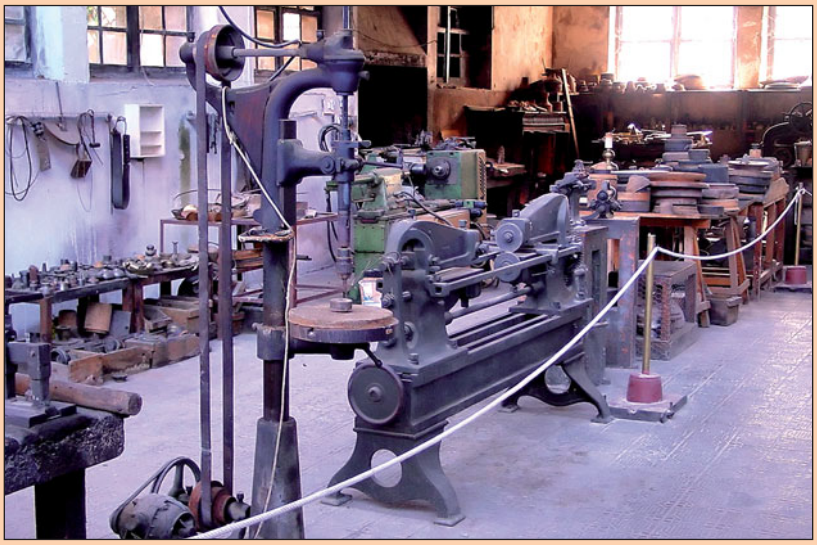

Exposición de herramientas en el edificio de la antigua fábrica de bronces de Riópar.

En 1811, las Cortes de Cádiz deciden incorporar Riópar a la Corona, y el conde de Navas de Amores pierde sus derechos. En el año 1772, Carlos III autorizó la explotación de las minas de calamina y el viejo Riópar comienza a ceder importancia a favor de Fábricas de San Juan de Alcaraz, las cuales pasan a llamarse Riópar o Riópar Nuevo a principios de los 90 del siglo XX, estando su historia ligada a la de las Fábricas metalúrgicas creadas por Juan Jorge Graubner. De este modo, el primitivo enclave, origen del actual y más antiguo, pasó a denominarse Riópar Viejo. En el S.XIX se abolió su vínculo señorial y Riópar finalmente se independizó. Las pedanías que posee en la actualidad son muy numerosas, como Casa de la Noguera, Cortijo del Cura, La Dehesa, El Gollizo, El Laminador, El Lugar Nuevo, El Noguerón y El Villar.

Los Chorros es la única cueva de origen cárstico donde se produce el insólito fenómeno denominado "reventón"

La Cueva de Los Chorros

En el centro del gran cortado de la cabecera del valle de Los Chorros aparece la cueva que lleva el mismo nombre, dando lugar a impresionantes saltos y cascadas que se remansan en cristalinas pozas, formando lo que los lugareños llaman "las Calderetas".

Se trata de una surgencia cárstica de la que nace el río Mundo. Se conoce con el nombre de *karst* o *carso* a una forma de relieve originado por meteorización química de determinadas rocas, como la caliza, dolomía, aljez, entre otras, compuestas por minerales solubles en agua.

Desde el punto de vista espeleológico, la Cueva de Los Chorros es una de las cavidades más notables de nuestro país, presentando una gran complejidad en sus conductos y galerías, con más de 32.000 metros topografiados.

Bajo el aspecto espeleomórfico, la cavidad presenta una entrada de grandes proporciones y un vestíbulo tapizado de bloques de origen clástico, es decir, compuestos por fragmentos de preexistente roca.

El "impluvium" cárstico da como resultado un caudal medio de 750 litros. En época de lluvias y nieves se multiplica por mil la aportación de agua a las galerías, ocasionando en un momento determinado el denominado "reventón": un espectáculo insólito cuyas causas todavía se investigan. En la actualidad, no existe otra cueva de origen cárstico donde ocurra este mismo fenómeno. Un paisaje de singular belleza que ha cautivado a escritores como Quevedo e incluso a Alfonso XI.

Vista del interior de la Cueva de Los Chorros. Se trata de una surgencia cárstica de la que nace el río Mundo.

Biblioteca Virtual de Castilla-La Mancha. Cerca, La. 1/2010.

Detrás del ÉXITO nunca hay cabos sueltos

Hay quien piensa que el éxito o el fracaso de un evento dependen del factor suerte. En SOUNDLINE, la experiencia nos ha demostrado que la suerte se puede controlar y que no dejar cabos sueltos garantiza que las cosas SIEMPRE salgan bien.

SOLUCIONES TÉCNICAS

Sonido · Iluminación · Proyectores pantallas
Traducción Simultánea · Sistemas de votación
Personal técnico · Grabación · Realización
Retarnsmisión · Videos · Spots

SISTEMAS AUXILIARES Y ESTRUCTURAS

Tarimas · Estructuras · Carpas
Escenarios · Gradas · Catenarias y separadores
Banderas · Moquetas · Sillas

EVENTOS 3.0

Eventos en Internet · Redes sociales
Estreaming · Difusión de ponencias
Vídeos en Internet

APOYO Y COORDINACIÓN

Traductores e interpretes · Infografías
Coordinación · Protocolo · Azafatas
Notas de prensa · Comunicación del evento

AENOR Empresa Registrada ER- 0387/2003

IQNet Empresa certificada ISO 9001/2000

soundline SOLUCIONES INTEGRALES

Congresos · Conferencias · Mitines · Stands · Cursos de Formación
Reuniones de Empresa · Convenciones · Presentaciones

www.soundline.es

Biblioteca Virtual de Castilla-La Mancha. Cerca, La. 1/2010.

El entorno del Nacimiento del Río Mundo se enriquece con una importante, espectacular y variada vegetación y fauna

Vegetación de riqueza peculiar

La cubierta vegetal de la zona refleja una riqueza peculiar, con un total de 51 endemismos ibéricos y 25 iberoafricános en Los Chorros. El valle y los alrededores están tapizados por grandes bosques de pino Negral y Laricio.

En las laderas aparecen otros árboles de una manera dispersa como quejigos, encinas, servales y arcen menores, acompañados de arbustos como espinos albares.

Una zona en la que existen determinados lugares con una humedad mayor y un microclima diferente. En este sentido cabe destacar el desplome de Los Chorros, donde se favorece la aparición de especies relícticas propias de áreas más septentrionales como son el tejo, el acebo, el avellano y varias especies de helechos.

En las fisuras de las rocas salpicadas de agua aparece la grasilla, una planta carnívora de vistosas flores azules, obteniendo mediante una enzima que ella misma segrega, las sales que el medio no es capaz de ofrecerle.

En el fondo del valle, cerca del curso del agua, como en el Charco de las Truchas, convive una comunidad de plantas diferentes. El dosel arbóreo está constituido por fresnos de hoja estrecha y olmos de montaña, así como por plantas trepadoras. Un paisaje que ofrece un aspecto casi selvático cuando las hiedras, clemátides y madreselvas entrelazan sus altos tallos con los de los árboles.

Un espacio donde abundan especies de flores llamativas como campanillas, farolillos y otras curiosidades entre las que destaca el rusco de tallos fotosintéticos.

En las zonas más altas de las laderas aparecen distintas especies de zamarrillas, enebros comunes y el típico cojín de monja. La mayoría de ellas, especies con claras adaptaciones a climas más fríos.

Como curiosidad cabe señalar que en 1850 fue hallado cerca de la Cueva de Los Chorros cierto geranío que hasta hace poco se creía exclusivo de este enclave.

Este Parque Natural posee una rica y variada vegetación. En la imagen, unas encinas dan sombra al viajero.

Fauna rica y variada

En este espectacular Parque Natural de la provincia de Albacete se han localizado un total de 68 especies de aves entre las que se encuentran: el águila real, el águila perdicera, cuervos, piquirrojas, buitres leonados, halcón peregrino, abubillas, petirrojos, gorriones, papamoscas, palomas torcaces, mirlos, azor, gavilán, estorninos, ratonero común, milano negro, águila calzada, águila culebrera, búho chico, mochuelo, mirlo acuático, ruiseñor, buitrones, cucos, jilgueros, abejarucos y perdices, entre otras. Una zona en la que además se han localizado 30 especies de mamíferos, siendo el murciélago el de mayor número de variedades.

Las musarañas, erizos, rata de agua, ratones, ardillas, lirones, topos, liebres y conejos, son otras de las especies encontradas. También se ve con frecuencia la cabra montés, el muflón, el jabalí, el gato montés, el zorro, la comadreja, el turón, las ginetas y garduñas.

Entre las 17 especies de reptiles destaca la lagartija de Valverde, lagarto ocelado, la colilarga y las cenicientas, así como salamanquesas, víbora hocicuda, bastarda, la de escalera, herradura, la culebra de agua, la viperina, la de cogulla y la culebra lisa.

La trucha común se observa con frecuencia en todo el Río Mundo, especialmente en el Charco de las Truchas.

En los márgenes del río encontramos la rana común, la salamandra y el tritón jaspeado, junto con el sapo común, el corredor y el moteado.

El Buitre Leonado es una de las 68 especies de aves localizadas en este Parque Natural.

Biblioteca Virtual de Castilla-La Mancha. Cerca, La. 1/2010.

¿En tu casa o en la mía?

Elijas cualquiera de nuestros hoteles, tienes garantizada la máxima calidad, el mejor servicio, y sobre todo la plácida sensación de estar siempre como en casa.

HOTEL SAN JOSÉ ***

967 50 74 02

www.hotelsanjose-albacete.es

HOTEL LOS LLANOS ****

ALBACETE

967 22 37 50

www.hotellosllanos.es

Sercotelhoteles

CALIDAD TURÍSTICA

Biblioteca Virtual de Castilla-La Mancha. Cerca, La. 1/2010.

La Iglesia parroquial del Espíritu Santo y el Castillo-Fortaleza son los dos grandes reclamos patrimoniales de Riópar Viejo

Un recorrido por Riópar Viejo

Riópar Viejo es un pueblo de trazado urbano que incluye casas viejas de cal y canto, así como algunas nuevas o restauradas en las que perdura el estilo arquitectónico original. Las viviendas están revestidas de piedra natural y las ventanas y puertas son de madera.

Las calles son estrechas de tierra natural del valle y en los patios hay plantados los típicos frutales de la zona, además de parras e higueras.

En la localidad de Riópar Viejo destaca la Iglesia parroquial del Espíritu Santo. Una construcción que data del siglo XV, formada por una planta rectangular con cinco tramos separados por arcos diafragma y cabecera plana.

La cubierta del templo es una armadura de madera decorada con pinturas de tipo mudéjar.

El interior destaca por su estilo armónico y correcto, donde se encuentra un coro de madera sostenido por una columna al centro con zapatas.

En el exterior destaca una sólida torre cuyo cuerpo inferior ocupa la capilla de bautismo, así como los contrafuertes, entre los cuales hay situada una portada con arco ojival.

A los pies se levanta la sólida y maciza torre. El cuerpo inferior lo ocupa la pequeña Capilla del Bautismo.

En las laderas de las montañas veremos los restos del Castillo-Fortaleza, de origen islámico, compartidos en la actualidad por la antigua muralla y el cementerio.

El Castillo-Fortaleza fue reconstruido en época cristiana, pero en la actualidad sólo se conservan restos del lienzo defensivo y algún torreón.

La Plaza del Ayuntamiento de Riópar Viejo es otro de los reclamos de esta localidad. Conocida también como plaza de Luis Escudero, se trata de una plaza abalconada sobre la calle, en cuyo centro se encuentra una fuente con cuatro leones y en su lateral el actual edificio consistorial.

Iglesia parroquial del Espíritu Santo, en la localidad de Riópar Viejo.

La ganadería es el pilar de la economía de Riópar y el principal protagonista de su gastronomía

La accidentada orografía de las Sierras de Alcaraz y del Segura, las duras condiciones climáticas y su particular forma de vida basada en el autoabastecimiento de las unidades familiares han contribuido a la hora de hacer llegar hasta nuestros días una rica tradición gastronómica.

Una pequeña parte del término municipal de Riópar es apto para el cultivo. Teniendo en cuenta que la montaña ocupa la mayor parte de su territorio, hay que aprovechar del campo desde las collejas y espárragos a las moras y caracoles, pasando por setas de otoño y primavera, sin olvidar alguna paloma torcaz, liebre o conejo.

Una montaña que constituye el pilar de su economía tradicional: la ganadería, siendo los corderos segureños (un auténtido manjar) y cabritos el centro de estofados, calderetas y asados. La cocina más tradicional se basa en las orzas de chorizos, morcillas y lomos adobados. Varejones en los techos para jamones, paletillas y salchichones. Rastras de pimientos a secar, de habichuelas morunas y racimos de uvas pasas. Un buen sitio también para patatas, harinas, higos o nueces. Alacenas para conservas y escabeches de pescados, de carnes, de perdices, así como mermeladas y dulces de membrillo. Son muchos los restaurantes de la zona que ofrecen en sus cartas gazpachos, migas ruleras, perdices, estofados y potajes, hojuelas y flores con miel, tortas mantecosas y suspiros. Exquisitos platos que comparten mantel con el guisado de calabaza, arroz de San Antón, caldo moreno, pepitorias, fritillas, nuégados, pastel de tocino y panecillos de Semana Santa.

El cordero segureño, por los lugares donde pasta, cosntituye una joya de la gastronomía serrana.

Biblioteca Virtual de Castilla-La Mancha. Cerca, La. 1/2010.

S U S C R Í B A S E

Suscríbase a la revista LA CERCA y reciba cómodamente cada número en su domicilio

www.lacerca.com

Cumplimentar en MAYÚSCULAS:

NIF/CIF: .....

Empresa: .....

Nombre: .....

Apellidos: .....

Domicilio: .....

Localidad: .....

Provincia: ..... C.P.: .....

Teléfono: .....

LA CERCA
GRUPO DE COMUNICACIÓN

También puede realizar su suscripción en el teléfono **967 613 320**

Importe de la suscripción por 12 números: **36€**

Forma de pago mediante ingreso en la cuenta:
CCM: 2105 1510 85 0142001590

Fotocopie o recorte este cupón y envíelo junto al resguardo de la orden de transferencia a:

Grupo de Comunicación La Cerca
Apartado de Correos 7014
02080 Albacete

Biblioteca Virtual de Castilla-La Mancha. Cerca, La. 1/2010.

Las fábricas de Riópar fueron las primeras en producir latón en España y las segundas a nivel mundial

Riópar Nuevo

El pueblo de Riópar está situado a 1.100 metros de altitud, en la comarca de la Sierra del Segura, cerca del nacimiento del río Mundo, junto a la carretera comarcal 412 entre Alcaraz y Elche de la Sierra, a 118 kilómetros de Albacete capital. Posee una extensión total de 81,21 kilómetros cuadrados y cuenta con una población de 1.515 habitantes.

El acceso desde Albacete se realiza por la Nacional 322 hasta Alcaraz. 11 kilómetros después se coge la CM-412 hasta Riópar.

Para los amantes de la conducción tranquila y de los viajes por carreteras poco transitadas hay otra posibilidad. La ruta comienza en Alcaraz, desde la CM-3216, por Vianos, La Sierra del Agua, al Puerto de las Crucetillas hasta llegar a Riópar. Un trayecto en el que el firme irregular y las interminables curvas de una carretera muy estrecha se ve compensado por la belleza del paisaje.

En las laderas de las montañas se pueden ver los restos del Castillo-Fortaleza, de origen islámico, y la antigua muralla.

Fábricas de San Juan de Alcaraz: Museo del Bronce

En la segunda mitad del siglo XVIII, un ingeniero vienés llamado Juan Jorge Graubner, atraído por la noticia de la existencia de una mina de calamina, llegó a Riópar por primera vez en 1771.

Desde entonces, la historia de Riópar se identifica plenamente con la de sus fábricas.

Graubner regresa a Madrid para presentar sus proyectos al rey Carlos III, quien inmediatamente pudo apreciar los beneficios que podría conseguir España con las ideas de este ingeniero. De este modo, le concede las primeras gracias y franquicias, y las fábricas son creadas oficialmente por Real Cédula el 19 de Febrero de 1773. Fábricas que se convierten en las primeras creadas en España y las segundas en el mundo, puesto que en esta época sólo existían las de Goslar (Hannover).

Graubner decide poner dos centros productivos. Uno, San Juan, junto al arroyo Gollizo (El Royete), que fabricaría los objetos de latón y otro, San Jorge, junto al río Mundo y debajo de la mina, donde se harían todos los trabajos del cobre labrado y la extracción de cinc. Ambos centros estaban enclavados en lugares solitarios y a más de media hora del pueblo, lo que supuso un claro inconveniente para los obreros. Para solventar este problema, Graubner inicia en San Juan la construcción de un pueblo moderno, que pronto alojaría a la mayoría de los habitantes de Riópar. Un pueblo que pasa a llamarse Fábricas de San Juan de Alcaraz, posteriormente Fábricas de Riópar, que actualmente toma el nombre del municipio Riópar y renombra al antiguo pueblo como Riópar Viejo.

En 1781 se echó todo el agua del río Mundo por la presa del Laminador, causando el movimiento de la rueda y máquinas del martinete de cobre. Momento en el que el complejo fabril entra verdaderamente en funcionamiento.

En 1869 se convierten en las primeras en la fabricación de cartuchos Rémington.

Los productos fabricados en Riópar han cosechado las más altas distinciones y han ganado medallas de oro, plata y bronce en distintas Exposiciones Internacionales.

En la actualidad, en el edificio que antes albergaba el conjunto de fábricas de bronce de Riópar, hoy encontramos la guardería y el gimnasio de esta localidad, el Museo del Bronce, así como la Oficina Municipal de Información Turística.

La Cerca

Dentro del casco urbano de Riópar está el edificio de "La Dirección". Eran las oficinas principales y la sede social. Es el edificio mejor conservado y alberga una tienda de antigüedades, una oficina de turismo rural y un restaurante.

Biblioteca Virtual de Castilla-La Mancha. Cerca, La. 1/2010.

españaoriginal

Feria nacional de las denominaciones de origen y otros productos agroalimentarios de calidad

Ciudad Real
11 - 13 mayo de 2010

www.espanaoriginal.com

Organiza:

DIPUTACIÓN DE CIUDAD REAL

Acredítese en:
www.espanaoriginal.com

Biblioteca Virtual de Castilla-La Mancha. Cerca, La. 1/2010.

Gran Selección

2009

Premio Gran Selección Vino
AZUA 07

Tinto joven madera

Bobal
Vitivinos Anunciación S.C.L.
D.O. Manchuela
Camino Cabezuelas, s/n
02270 Villamalea (Albacete)
Tel.: 967 483 114
info@vitivinos.com - www.vitivinos.com

Premio Gran Selección Queso
VALDEHIERRO

Queso manchego industrial semicurado.

Quesos Cristo del Prado, S.L.
Pol. Ind. S. Sebastián - C/ Herreros, 8
45710 Madridejos (Toledo)
Tel.: 925 461 021
fabrica@quesosmanchegos.com
www.quesosmanchegos.com

Vino

Queso

Premio Gran Selección Aceite
PAGO DE QUIRÓS

Aceite de oliva virgen extra ecológico

E.A. La Moncloa, S.A.
Finca la Moncloa s/n
45430 Mascaraque (Toledo)
Tel.: 925 594 080
info@oleoquiros.com - www.oleoquiros.com

Premio Gran Selección Jamón
7 HERMANOS

Cárnicas 7 Hermanos, S.A.

Ctra. Extremadura, Km. 42
45940 Valmojado (Toledo)
Tel.: 918 170 553
carnicas@7hermanos.com
www.7hermanos.com

Aceite de oliva

Jamón Serrano

Premio Gran Selección Miel
COLMENEROS ALCARREÑOS

Miel con D.O. La Alcarria

Romero
S.C. CLM Apicultores de La Alcarria Conquense
Camino de Uclés, s/n
16465 Huelves (Cuenca)
Tel.: 969 136 757
apicultoresalcarria@hotmail.com

Premio Gran Selección Azafrán
LA ROSERA

Azafrán de La Mancha

Bealar, S.L.
Pol. Industrial Las Lomas, 10
16200 Montilla del Palancar (Cuenca)
Tel.: 969 180 156
info@bealar.com - www.bealar.com

Miel

Azafrán

Castilla-La Mancha

Castilla-La Mancha Calidad Diferenciada

www.jccm.es

XX Edición de los premios "Gran Selección"

Carácter y alma de Castilla-La Mancha

Biblioteca Virtual de Castilla-La Mancha. Cerca, La. 1/2010.