

Parque Natural del Alto Tajo

Una maravilla paisajística en Castilla-La Mancha

Obra pública, vivienda, turismo,
energías renovables y TIC, alternativas
del Gobierno regional al sector de la
construcción para salir de la crisis



Isabel Rodríguez: "Saldremos reforzados de la crisis porque estamos trabajando todos unidos"



José Valverde: "CCM sigue siendo un instrumento útil para el desarrollo y progreso regional"



Camilo Abiétar: "El recorte de los bancos está provocando un grave problema de liquidez a los autónomos"



PREMIOS TAURINOS SAMUELES

Sebastián Castella, ganador
en la IV edición de los
Premios Taurinos Samueles



PREMIO A LA MEJOR LABOR EMPRESARIAL DENTRO DE LA DISCAPACIDAD EN CASTILLA-LA MANCHA

EDICIÓN 2009

Cena y entrega de Premio: Hotel Universidad

Lugar: Avenida de España, 71 • Albacete

Fecha: 12 de noviembre de 2009

Hora: 21:00

AFORO LIMITADO

Patrocina



Castilla-La Mancha

Colabora



**COMITÉ ESPAÑOL
DE REPRESENTANTES
DE PERSONAS
CON DISCAPACIDAD**

Edita:
Grupo Multimedia de
Comunicación LA CERCA
C.I.F. B-02257749

Director General:
Manuel Lozano Serna

**Departamento de
Informática y Diseño Gráfico:**
Manuel Lozano García

**Departamento de Producción y
Video:**
Antonio Saiz Herreros

Departamento de Marketing:
Francisco Fernández Plantón

Departamento de Redacción:
María Luisa García Moreno
María Eugenia González Oroño
Paola Zafrailla Navarro

Departamento de Administración:
Eva María Lozano García

Oficinas:
C/ Tesifonte Gallego nº 4 - 1º D y
c/ Fernando Poo nº 14
Apartado de Correos 7014
02080 ALBACETE
Teléfonos: 967613320 / 24
967550353 - Fax: 967550353
e-mail: lacerca@lacerca.com
Web: www.lacerca.com

Colaboradores:
Julio Virseda, Urólogo; José M^º
Roncero, presidente de la Unión de
Consumidores de Albacete; José
Francisco Roldán Pastor, Comisario
Jefe de Policía de Albacete.

**Maquetación, diseño e
impresión:**
Ideas Comunicación
c/ Tesifonte Gallego nº 4 - 1º D
Apartado de Correos 7014
02080 ALBACETE
Web: www.ideascomunicacion.com
e-mail: ideascomunicacion@ideas-
comunicacion.com
Teléfonos: 967613320 / 24
659793871 - Fax: 967550353

Fotografía:
La Cerca - Ideas Comunicación
JCCM - Luis Vizcaino

Prohibida la reproducción parcial o
total de la información facilitada en esta
revista sin consentimiento expreso y
por escrito de la empresa editora.
LA CERCA no se hace responsable de
las opiniones y manifestaciones
que sostienen sus autores sean o no
firmados. D.L. AB-335-1998



Manuel Lozano Serna



Smith, Marx, Keynes... grandes teorías económicas...

La escuela clásica de economía apareció en el Reino Unido a finales del s. XVIII, coincidiendo con el período de la revolución industrial, que ponía fin al feudalismo y daba paso al triunfo del sistema capitalista. Su autor más representativo, el escocés **Adam Smith** (1723-1790), ha sido considerado como el padre de la economía política. Introdujo muchos de los temas que ocuparon después a otros economistas y ofreció por primera vez una versión íntegra y completa de los procesos económicos. En su obra más conocida, *Una investigación sobre la naturaleza y causas de la riqueza de las naciones*, publicada en 1776, Smith argumentó que la última fuente de la riqueza se encontraba en el trabajo. Más concretamente, la riqueza de una nación es función de la productividad del trabajo, que a su vez depende básicamente de la división del trabajo, que permite la especialización del trabajador y lo hace más productivo. En sus propias palabras, "la división del trabajo es la causa principal del aumento de la opulencia pública". Para Smith, la división del trabajo depende de la extensión del intercambio. El comercio, en la medida que permite especializarse en una actividad productiva y provee de los bienes necesarios, —bienes que no han sido producidos por uno mismo—, es la base de la expansión de la división del trabajo y por ende de la productividad. En coherencia con este enfoque teórico, Smith defendió la eliminación de las formas mercantilistas de regulación y control estatales de la actividad económica, cuyo efecto era impedir la ampliación del mercado, y pasó a la historia como defensor del *laissez faire* en la economía y de la idea de que los movimientos que libremente se produjeran ("la mano invisible") conducirían a la sociedad a una situación óptima. Su enfoque del comercio internacional se deriva de considerar la especialización como motor del incremento de la productividad.

Nacido en 1818 en Renania (Alemania), exiliado desde 1843, residente desde 1849 en Londres, donde moriría en 1883, **Karl Marx** se propuso llevar a cabo una crítica total de la economía clásica a la vez que una explicación del funcionamiento y de los límites del capitalismo. Marx tomó de los clásicos la teoría del valor-trabajo: el trabajo utilizado en las condiciones normales de la producción en la obtención de un bien es el determinante de su valor de cambio. Sin embargo, a la teoría del valor de los clásicos le añadió una teoría de la explotación. Para Marx, las mercancías que el trabajador puede comprar con el salario que percibe incorporan una cantidad de trabajo menor que la efectuada a cambio por el trabajador. De hecho, el trabajo es la única mercancía cuya producción (el salario de los trabajadores es el coste de reproducción del trabajo) es menor que su rendimiento (la jornada de tra-

bajo). Por ejemplo, por una jornada de ocho horas diarias de trabajo, el trabajador recibe un salario que le permite comprar mercancías que incorporan seis horas de trabajo. De esta manera, la jornada de trabajo se descompone en un trabajo remunerado (las seis horas) y otro no remunerado (las dos horas restantes). Esto es así porque el trabajador ha sido desposeído de los medios de producción. El trabajo crea, pues, un excedente que Marx llama plusvalía y cuyo origen está en la parte del trabajo no retribuido.

En el período que va entre las dos guerras mundiales del s. XX, los países industrializados sufrieron una serie de crisis de gran magnitud. Con la primera guerra surgió la Unión Soviética y se acabó el sistema monetario del patrón oro. La década de 1920 contempló cómo la economía británica entró en crisis y el proteccionismo comercial fue sustituyendo al libre comercio instaurado a mediados del s. XIX. El crack bursátil de 1929 precedió a la gran depresión de la década de 1930 y a la consolidación del proteccionismo. En este contexto, **John Maynard Keynes** (1883-1946) y su *Teoría general del empleo, el interés y el dinero*, publicada en 1936, proporcionaron una explicación del comportamiento del sistema económico acorde con las nuevas realidades (estancamiento y desempleo, mayormente) y una base teórica para las nuevas políticas económicas. Keynes se ocupó de la determinación de los niveles de renta nacional y empleo y de las causas de las fluctuaciones económicas, problemáticas a las que las anteriores escuelas económicas habían prestado poca atención. Mientras que los economistas neoclásicos estaban persuadidos de que la plena ocupación de los factores productivos, incluido el trabajo, era la situación natural de la economía, Keynes contemplaba la posibilidad de que la economía se encontrara en una situación distinta de la plena ocupación sin que se pusieran en marcha mecanismos correctores que condujeran al pleno empleo. A esta situación la llamó equilibrio con subocupación. La clave estaba en el equilibrio entre el ahorro (la renta no consumida) y la inversión. Rechazaba la idea neoclásica según la cual tal equilibrio se alcanzaba a través del ajuste del tipo de interés, pues, para él, el tipo de interés venía determinado por la oferta y la demanda de dinero, no por la oferta y la demanda de ahorro. De todo ello deducía Keynes que el sistema capitalista necesitaba ser regulado para asegurar la plena ocupación y la estabilidad económica. Un capitalismo no regulado era incompatible con el mantenimiento del pleno empleo y la estabilidad económica. En concreto, para alcanzar la estabilidad económica y el pleno empleo era necesario dar un papel activo a la política fiscal. Así, propuso el uso deliberado del déficit público para aumentar la demanda efectiva. □



Internet, el futuro de su empresa



MENCIÓN HONORÍFICA DE CASTILLA-LA MANCHA A SU LABOR SOLIDARIA



Tenga su propia **Página Web** y llegue a todos los rincones del planeta

Encárguenos su **Vídeo Corporativo** y muestre al mundo sus productos



967 613 320 • 967 613 324

www.lacerca.com • www.lacerca.tv • www.lacerca.es

c/ Tesifonte Gallego, 4 - 1º Derecha - 02002 Albacete



Número 87
Octubre 2009



A fondo

- 6 Entrevista a Isabel Rodríguez, portavoz del Gobierno de Castilla-La Mancha.
- 20 Entrevista a José Valverde, consejero de Presidencia de Castilla-La Mancha.



Internet

- 12 “Antes de colgar tu imagen, piénsalo”, convenio del Defensor del Pueblo con el Grupo de Comunicación La Cerca.



Mundo Taurino

- 26 Feria Taurina de Albacete y Premios Samueles 2009.



Infraestructuras

- 48 La vivienda protegida, apuesta del nuevo Plan de Vivienda de Castilla-La Mancha.



Turismo

- 56 El turismo rural supone un importante motor del desarrollo regional.



- 62 Parque Natural del Alto Tajo, una maravilla paisajística en C-LM.



Economía

- 74 Energías Renovables, Turismo y TIC, principales pilares de la economía regional.
- 82 La OPA, una organización sin ánimo de lucro en defensa de los trabajadores autónomos.



Puntos de vista

- 47 Medicina y Humanidades: **Julio Antonio Virseda Rodríguez**, Jefe del Servicio de Urología del Hospital General Universitario de Albacete. **Andrés Vesalio “El príncipe de la Anatomía”**
- 73 Consumo y Sociedad: **José María Roncero Garrido**, Presidente de la Unión de Consumidores de Albacete. **De nuevo, a vueltas con las eléctricas.**
- 81 Don Quijote como víctima de delito: **José Francisco Roldán Pastor**, Comisario Jefe de la Unidad de Coordinación Operativa Policial de la Comisaría de Policía. **Última aventura de la primera parte.**

"Saldremos reforzados de la crisis porque estamos trabajando todos unidos"

Isabel Rodríguez, portavoz del Gobierno de Castilla-La Mancha, y Manuel Lozano, director general del Grupo Multimedia La Cerca.



Isabel Rodríguez, portavoz del Gobierno de Castilla-La Mancha

Redacción: Paola Zafrilla.

Más de medio centenar de iniciativas económicas y sociales para luchar contra la crisis en Castilla-La Mancha

Importante impulso de las políticas sociales en C-LM

Las políticas sociales serán las protagonistas en los próximos Presupuestos Generales de Castilla-La Mancha. Según apuntaba Isabel Rodríguez, portavoz del Gobierno regional, "no escatimaremos esfuerzos en las políticas sociales, en la atención a los mayores y las personas dependientes, así como en la educación de los jóvenes, apostando por el mantenimiento de la economía, sobre todo en tiempos de crisis". La Portavoz hacía referencia a las 50 medidas contra la crisis planteadas por Barreda en el Debate del Estado de la Región, para recordar que se mantendrá el nivel de los servicios sociales en Castilla-La Mancha.

Medio centenar de iniciativas entre las que se encuentran además nuevas normas, como la Ley de Garantías de Acceso a la Vivienda, la de Servicios Sociales o la de

Durante el Debate del Estado de la Región, el **presidente de Castilla-La Mancha, José María Barreda**, puso sobre la mesa más de 50 medidas, económicas y sociales, encaminadas a paliar los efectos de la crisis en nuestra región. Iniciativas donde las políticas sociales cobran un protagonismo especial, destacando entre las nuevas normas anunciadas la Ley de Garantías de Acceso a la Vivienda, la Ley de Servicios Sociales o la de Transparencia y Buen Gobierno, además de otras, en trámite en estos momentos, como son la nueva Ley de Educación y la de Derechos y Deberes de las Personas en Relación con la Salud.

En materia económica, el Anteproyecto de Ley de los Presupuestos Generales de Castilla-La Mancha para 2010 marcará el inicio del curso político. Unos presupuestos que serán "más austeros, sociales y participativos" que nunca, según apuntaba la **portavoz regional, Isabel Rodríguez** en su visita a las instalaciones de **La Cerca Televisión**. En su opinión, el Gobierno de Castilla-La Mancha debe seguir ofreciendo a los ciudadanos el mismo nivel de calidad en los servicios sociales, al tiempo que apuesta por el mantenimiento de la economía para salir reforzados de la crisis.

A pesar de la reforma fiscal anunciada por el presidente de España, José Luis Rodríguez Zapatero, la Portavoz regional ha asegurado que "no vamos a subir los impuestos en Castilla-La Mancha ni modificaremos ninguna de las deducciones y beneficios que hemos adoptado en el pasado".

Transparencia y Buen Gobierno, además de otras ya en trámite como la de Educación o la de Derechos y Deberes de las Personas en Relación con la Salud.

Derechos y Deberes en el ámbito sanitario en C-LM

Con la Ley de Derechos y Deberes de las Personas en

Relación con la Salud, en trámite en estos momentos, el Gobierno pretende consolidar y reforzar los derechos de las personas en la atención sanitaria, tanto de pacientes como

Gracias al Pacto por Castilla-La Mancha los ciudadanos disfrutarán de nuevos derechos sociales y económicos

de profesionales sanitarios, relacionados con una información adecuada, una atención de calidad y segura, una atención ágil, con garantía de tiempos máximos de espera, la libre elección de profesional sanitario y de centro, así como el derecho a una segunda opinión médica.

Dentro del ámbito sanitario, la Portavoz regional se ha referido a las políticas llevadas a cabo en Castilla-La Mancha ante la llegada de la Gripe A, en colaboración con el gobierno de España y otras Comunidades Autónomas.

Isabel Rodríguez ha lanzando un mensaje de tranquilidad a todos los castellano-manchegos señalando que, en nuestra región, los datos son menores que los generados por una gripe estacional.

“Tenemos todos los dispositivos, se están haciendo las reservas de vacunas, atendiendo las recomendaciones de los expertos sanitarios, y hay que dar tranquilidad porque tenemos la seguridad de contar con un buen sistema sanitario”, añadía la Portavoz.

Más y mejores derechos

Dentro del Pacto por Castilla-La Mancha, en el que se garantizan los servicios básicos a los ciudadanos y se apuesta por determinados sectores estratégicos para salir reforzados de la crisis, se enmarcan además dos nuevas leyes.

Por un lado, la Ley de Garantía de los Servicios Sociales, que va a desarrollar la Renta Básica de Ciudadanía. Una norma que definirá los servicios sociales como un derecho de la ciudadanía concretando la cartera de servicios y los sistemas de garantía de calidad para los usuarios de los mismos. Por otro lado destaca la Ley de Transparencia y Buen Gobierno, que tendrá como elementos centrales el acceso a la información y las fórmulas de participación ciudadana en la toma de decisiones.

Rodríguez señalaba que “gracias a esta Ley los ciudadanos disfrutarán de una mayor participación en la gestión de las administraciones públicas de la región”.



La portavoz del Gobierno regional, Isabel Rodríguez, fue entrevistada para La Cerca Televisión: www.lacerca.com

PYMES y autónomos

En relación a las medidas puestas en marcha por el Gobierno de Castilla-La Mancha-

para ayudar a las pequeñas y medianas empresas, así como a los autónomos, Isabel Rodríguez ha manifestado que son el objetivo preferente del Eje-

El Gobierno regional pretende consolidar y reforzar los derechos de las personas en la atención sanitaria.



cutivo regional, dentro de las políticas empresariales, teniendo en cuenta que suponen el 80% del tejido empresarial de Castilla-La Mancha.

Entre las medidas adoptadas destacaba el decreto aprobado por el Gobierno regional el pasado año para ayudar a los autónomos tanto en el inicio como en el cese de su actividad, generando unos derechos, que no están contemplados a nivel nacional, como por ejemplo el cobro de una prestación similar a la que se percibe por desempleo cuando se cesa en la actividad, además de un importante programa de apoyo a la conciliación de la vida familiar y laboral, fomentando la incorporación de la mujer.

Además, Isabel Rodríguez señalaba la creación de líneas de ayudas financieras dirigidas a las pequeñas y medianas empresas para que puedan recibir dinero y contar con los avales que sean necesarios para su desarrollo.

En este sentido, la Portavoz regional apuntaba que el Gobierno de la Junta de Comunidades de Castilla-La Mancha seguirá invirtiendo en obra pública, construyendo importantes infraestructuras para atraer empresas a la región, y apoyando a las pequeñas y medianas empresas y los autónomos de la región en el desarrollo de sus proyectos.

El Gobierno regional no subirá los impuestos ni rebajará las deducciones y beneficios fiscales

En relación a la reforma fiscal anunciada por el presidente del Gobierno, José Luis Rodríguez Zapatero, en la que se contempla la subida de impuestos, la portavoz del Gobierno regional, Isabel Rodríguez, apuntaba que “nosotros no vamos a subir los impuestos que nos competen directamente como Comunidad Autónoma ni modificaremos ninguna de las deducciones y beneficios que hemos adoptado en el pasado”.

De este modo, el Gobierno regional seguirá aplicando las deducciones en el IRPF por nacimiento, discapacidad, contribuyente mayor de 75 años, cantidades donadas al Fondo Castellano manchego de cooperación o inversión en vivienda habitual. Además, se continuará con las deducciones en los impuestos de Sucesiones y Donaciones y en los de Transmisiones Patrimoniales y Actos Jurídicos Documentados. Una decisión que permitirá que los castellano-manchegos puedan ahorrar cerca de 193 millones de euros en 2010.

Rodríguez considera que “los impuestos no son de derechas ni de izquierdas, sino que tienen que estar al servicio de los ciudadanos”. La portavoz regional sostiene que en momentos de dificultad económica, cuando no hay otras fórmulas para conseguir ingresos, “si queremos mantener el Estado del Bienestar es necesario que los ciudadanos colaboren con el Estado, a través de los impuestos, para poder mantener las escuelas y hospitales públicos, garantizando las pensiones y el subsidio de las personas desempleadas”. En su opinión, es razonable que los ciudadanos que tienen más ingresos y mayores patrimonios, hagan un mayor esfuerzo económico para ayudar a los más necesitados porque “los impuestos son solidaridad entre las personas”, según la portavoz del Gobierno de Castilla-La Mancha.



El Gobierno regional seguirá aplicando las deducciones en el IRPF por nacimiento y discapacidad, entre otras. Foto: Delegación de Hacienda de Albacete.

“Los Presupuestos del Gobierno de Castilla-La Mancha para 2010 serán austeros, sociales y participativos”

Castilla-La Mancha, líder en presupuestos participativos

El salón de plenos de las Cortes de Castilla-La Mancha acogía, los días 7 y 8 de septiembre, el Debate del Estado de la Región.

Entre los anuncios realizados por el presidente regional, José María Barreda, la portavoz del Gobierno, Isabel Rodríguez, destacaba la aprobación del Anteproyecto de Ley de los Presupuestos Generales de Castilla-La Mancha para el próximo año 2010.

“Se trata de la Ley más importante que aprueba cada gobierno al inicio del curso político, ya que aquello que no se contempla no se puede llevar a cabo porque los gobiernos necesitan planificar previamente los gastos, en partidas presupuestarias, para poder hacer realidad los proyectos previstos”, añadía Rodríguez.

Teniendo en cuenta el momento de dificultades económicas en el que nos encontra-

mos, la portavoz del Gobierno regional señalaba que “los Presupuestos de 2010 serán muy austeros y los más participativos” al contar con los firmantes del Pacto por Castilla-La Mancha para su elaboración.

ción.

“Estamos siendo líderes en Castilla-La Mancha en diseñar unos presupuestos participativos porque toda la sociedad estará representada”, añadía Isabel Rodríguez.

III Plan Joven regional

Otro de los objetivos prioritarios del Gobierno de José María Barreda son los jóvenes.

Isabel Rodríguez, como ex-directora general de la Juventud

Sin duda, el acceso a la vivienda es uno de los mayores problemas con los que se encuentran los jóvenes de la región a la hora de emanciparse.



“Desde el Gobierno regional sabemos que nuestros jóvenes son el presente y el futuro de Castilla-La Mancha”

tud, está muy sensibilizada con los problemas de los jóvenes de la región.

Entre las medidas puestas en marcha para mejorar su calidad de vida cabe destacar el III Plan Joven de Castilla-La Mancha.

Según explicaba la Portavoz regional, las ediciones anteriores de este programa cuentan con un importante grado de cumplimiento, consolidando políticas interesantes para los jóvenes de la región como por ejemplo, conseguir el 50% de la gratuidad del transporte, planes de alquiler y la reserva de plazas de protección oficial, entre otras.

“Desde el Gobierno regional sabemos que los jóvenes no sólo son el futuro de la región, también el presente”, añadía Isabel Rodríguez.

Gran parte de las medidas presentadas por Barreda en el Debate del Estado de la Región, tienen a los jóvenes como protagonistas. Entre ellas, las inversiones en Educación, Universidad regional con nuevas titulaciones, inversiones en Innovación y Tecnología, o la apuesta por la Ley de Garantías de Acceso a la Vivienda, entre otras.

Sin duda, el acceso a la vivienda es uno de los mayores problemas con los que se encuentran los jóvenes de la región a la hora de emanciparse.

Por este motivo, gracias a esta Ley, se garantizará el acceso a una vivienda de protección oficial a los jóvenes y familias que, cumpliendo las condiciones para acceder en alquiler o propiedad a una vivienda protegida, no se les pueda ofrecer en un año.

De este modo, el Gobierno regional se hará cargo de la diferencia económica que existe entre el coste del alquiler de una vivienda libre y el de una vivienda protegida, hasta que pueda ofrecer una vivienda de estas características.

Una Ley que viene a dar respuesta a un derecho constitucional, concretamente al artículo 47 de la Constitución española, que además pone de manifiesto el firme compromiso del Gobierno regional con la ciudadanía, los jóvenes y los demandantes de vivienda de Castilla-La Mancha.



Isabel Rodríguez, como ex directora general de la Juventud, está muy sensibilizada con los problemas de los jóvenes de la región.

Programa Escuela 2.0

Para salir reforzados de la crisis el Gobierno regional está realizando una importante in-

versión en I+D+i, permitiendo nuevas formas de comunicación. En este sentido, la Portavoz regional sostiene que Castilla-La Mancha está

muy por delante del resto de comunidades autónomas. Prueba de ello es que ya se han digitalizado las aulas, el profesorado y los centros están conectados a Internet vía wi-fi.

Este curso, Castilla-La Mancha recibirá cerca de 6 millones de euros, tanto en equipamiento como en formación, para transformar las aulas de 5º y 6º de Primaria y 1º y 2º de Educación Secundaria en aulas digitales dotadas con pizarras digitales y conexión inalámbrica a Internet, dentro del Programa Escuela 2.0. Un programa global de innovación educativa que contará en 2009 con un total de 200 millones de euros, financiados al 50 por ciento por el Ministerio de Educación y las comunidades autónomas.

Estatuto Autonomía de Castilla-La Mancha

En relación a la paralización de la reforma del Estatuto de Autonomía Castilla-La Mancha, Isabel Rodríguez señalaba que “no podemos ceder a la ambición de otras comunidades autónomas por un recurso que es ilimitado. El problema es que en la región necesitamos agua y hay que garantizarla, porque hemos sido solidarios durante muchos años y ha llegado el momento de exigir lo que nos co-

Imagen de archivo, tomada el 12 de junio de 2009, del presidente de C-LM, José María Barreda, conversando con el alumnado del Colegio Público “José María del Moral”, en Tomelloso (C. Real), durante sus prácticas con ordenadores.



“Los periodos de crisis deben servir para que transformemos la realidad de Castilla-La Mancha sin miedo a los cambios”

responde porque lo necesitamos para vivir, desarrollarnos y garantizar nuestro presente y futuro”.

La Portavoz regional lamentaba la postura que está adoptando la oposición en Castilla-La Mancha. “El PP es incapaz de gestionar este asunto, dando la espalda a la región porque no les queda más remedio que rendirse ante Murcia y Valencia”, añadía.

En su opinión, los dirigentes del PP se contradicen continuamente en materia hídrica, por ese motivo “vamos a proponerle a Cospedal una fórmula a la que no podrá negarse porque está aceptada por el PP en otras Comunidades Autónomas y contemplada en sus Estatutos de Autonomía”.

“Saldremos reforzados de la crisis”

Rodríguez se ha referido al futuro de Caja-Castilla-La Mancha señalando que “queremos que siga siendo nuestra entidad de referencia, ayudando a los autónomos y empre-



Para Isabel Rodríguez, la causa de la crisis que hoy padecemos en C-LM, de origen internacional, tiene su raíz en una crisis financiera provocada por el sistema actual de libertad absoluta de los bancos. Foto: Banco de España en Madrid.

sarios, así como al resto de los ciudadanos, manteniendo en todo momento su número de trabajadores, por eso desde el Ejecutivo regional estamos vigilantes pero sin hacer ruido”.

Ante la posibilidad del regreso de la Banca Pública a España, la portavoz regional sostiene que “los periodos de

crisis deben servir para que transformemos la realidad sin tener miedo a los cambios y en Castilla-La Mancha vamos a salir reforzados de la crisis porque estamos trabajando todos unidos”.

En su opinión, dentro de la reformulación del propio mercado financiero, se va a produ-

cir un cambio en el sistema nacional e internacional. “La causa de la crisis que hoy padecemos en Castilla-La Mancha, de origen internacional, tiene su raíz en una crisis financiera provocada por el sistema actual de libertad absoluta de los bancos”, apuntaba.

La Cerca

El Pacto contra el Cambio Climático en la región debe ir acompañado de un cambio de mentalidad

El Pacto contra el Cambio Climático en Castilla-La Mancha contempla medidas encaminadas a hacer de nuestra región el mejor entorno medioambiental posible para presentes y futuras generaciones. “La apuesta por la conservación del Medio Ambiente debe llevar implícito un cambio de mentalidad”, añadía Isabel Rodríguez.

Según apuntaba, las energías renovables ayudan a conservar y proteger nuestro ecosistema, al tiempo que suponen importantes fuentes de ingresos para la región. En este sentido, Castilla-La Mancha es referente internacional en la producción de energías limpias y será pionera en la consecución de objetivos europeos, ya que en 2012 toda la energía que consumamos en la región procederá de energías renovables.

Isabel Rodríguez considera que el cambio de modelo productivo, debe estar marcado por las Nuevas Tecnologías pero también por el fomento del turismo de calidad y el Medio Ambiente. “Son nuevos sectores sobre los que ya se está marcando el cambio de modelo productivo a nivel internacional, y en Castilla-La Mancha hemos avanzado mucho en su desarrollo”, añadía Isabel Rodríguez.

Nuestra región es rica en recursos, con importantes parques y espacios naturales. Además, cuenta con dos ciudades Patrimonio de la Humanidad, ferias de referencia y una gastronomía de primera calidad. “Una importante materia prima para vender nuestra región y generar importantes puestos de trabajo y riqueza”, según la portavoz del Gobierno de Castilla-La Mancha.



Castilla-La Mancha es referente internacional en la producción de energías limpias. Foto: Parque eólico en Sisante (Cuenca).



Recorre nuestros caminos

Adéntrate en nuestros paisajes y pueblos. Descubre nuestras gentes y costumbres



DIPUTACIÓN DE ALBACETE



El Defensor del Pueblo de Castilla-La Mancha y La Cerca firman un convenio para la protección del menor en la Red

“Antes de colgar tu imagen, piénsalo”

Con el objetivo de proteger y concienciar a los menores de los peligros que entraña Internet, sobre todo las redes sociales, el Defensor del Pueblo de Castilla-La Mancha, José Manuel Martínez Cenzano, firmaba el pasado mes de septiembre un convenio de colaboración con el director general del Grupo Multimedia de Comunicación La Cerca, Manuel Lozano, para la promoción de una campaña publicitaria sobre el uso de la imagen de menores en la Red.

La difusión del spot publicitario se realizará de manera gratuita, por parte de La Cerca, durante un mes de duración, en sus diferentes medios de comunicación.

De este modo, la campaña se promocionará en el diario digital, www.lacerca.com, en La Cerca Televisión, www.lacerca.tv, así como en la revista de La Cerca de Cas-

El Defensor del Pueblo de Castilla-La Mancha, José Manuel Martínez Cenzano, y el director general del Grupo Multimedia de Comunicación La Cerca, Manuel Lozano, firmaban el pasado mes de septiembre un convenio de colaboración para la difusión gratuita, durante un mes, en los diferentes medios de comunicación del Grupo, de una campaña publicitaria en la que se advierte de los peligros que puede entrañar el uso de la imagen de menores en Internet.

Bajo el título “Antes de colgar tu imagen, piénsalo”, la campaña ha sido elaborada por el Defensor del Menor de la Comunidad de Madrid y cedida gratuitamente al Defensor del Pueblo de Castilla-La Mancha para fomentar la protección del menor en la Red y evitar usos indebidos que podrían derivar en riesgos graves para el menor, como por ejemplo los fenómenos denominados *Ciberbullying*, acoso psicológico entre iguales a través de Internet, o *Grooming*, conjunto de estrategias realizadas por un adulto (pedófilo o pederasta) a través de la Red para conseguir concesiones de índole sexual por parte de un menor.

En esta misma línea, el Defensor del Pueblo de C-LM ha editado un total de 5.000 ejemplares del programa didáctico “Ventanas” para fomentar el uso seguro y saludable de Internet entre los menores de 8 y 12 años de edad de la región, implicando a padres y profesores en las acciones preventivas. Una iniciativa que ha tenido una importante acogida entre las AMPAS, centros educativos y bibliotecas municipales.

tilla-La Mancha a través del anuncio de una página a color.

Bajo el título “Antes de colgar tu imagen, piénsalo”, la campaña ha sido elaborada por el Defensor del Menor de

la Comunidad de Madrid, en colaboración con Telefónica y la Obra Social de Caja Madrid, y cedida gratuitamente al Defensor del Pueblo de Castilla-La Mancha.

El spot busca concienciar a los jóvenes de las consecuencias negativas que se derivan del uso indebido de su imagen en Internet, sobre todo a través de las redes sociales.

“El exceso de confianza que menores y jóvenes depositan en Internet supone uno de los mayores factores de riesgo”

Los peligros de un exceso de confianza en Internet

Martínez Cenzano considera que es necesario llamar la atención sobre los usos indebidos de Internet a través de campañas publicitarias de este tipo, ya que uno de los mayores peligros que existen en la actualidad es el exceso de confianza que los menores y jóvenes tienen depositado en la Red. “Aunque te parezca que es Blancanieves, el que te está hablando a través de Internet podría ser el lobo feroz”, advierte Martínez Cenzano.

En este sentido apuntaba que la concepción del mal para la práctica de la delincuencia va por delante de los mecanismos de protección. “Los menores pueden ser muy vulnerables en la Red por la concepción que tienen de ellos mismos y el consecuente exceso de confianza que depositan en Internet”, apuntaba el Defensor del Pueblo de C-LM.

Prevenir sobre los riesgos de Internet, desde la Red

Uno de los mayores atractivos de este convenio radica en que el Grupo Multimedia de Comunicación La Cerca cuenta con un periódico digital y una televisión por Internet, a través de los cuales difundirá la campaña “Antes de colgar tu imagen, piénsalo”, fomentando la protección del menor de los posibles riesgos de Internet a través de la propia Red.

En este sentido, José Manuel Martínez Cenzano señalaba que “es muy importante que las televisiones de la región difundan este spot de manera gratuita, sin embargo La Cerca es el medio más idóneo para dar a conocer este mensaje”.

Según explicaba el Defensor del Pueblo de C-LM, el spot cuenta la historia de una joven de 15 años que se enfrenta a diversas situaciones incómodas por haber hecho un mal uso de su imagen en Internet.

Una dramatización que es necesaria para impactar y que el mensaje llegue a un mayor número de personas. “Si hu-



José Manuel Martínez Cenzano, Defensor del Pueblo de C-LM, durante la visita a las instalaciones de La Cerca.

biera una segunda parte del anuncio, esta chica estaría muy dañada y habría que recomponer los añicos que han

producido sobre su psicología su falta de prudencia a la hora de ceder su imagen en Internet a un desarmado”, añadía.

En los últimos años se ha reducido la edad media de incorporación a la Red, dedicando los jóvenes una parte considerable de su tiempo al ocio on-line.



Los peligros de Internet: una puerta sin cerradura

El aumento de hogares conectados, un ancho de banda cada vez mayor y la aparición constante de contenidos y servicios de calidad, han provocado que en la actualidad no podamos concebir nuestra vida cotidiana sin Internet.

En el caso de los menores cabe destacar que en los últimos años se ha reducido la edad media de incorporación a la Red, dedicando una parte considerable de su tiempo al ocio on-line.

Internet ofrece innumerables y magníficas posibilidades al usuario que es capaz de utilizar la Red de una manera responsable. Sin embargo, también entraña determinados riesgos si se ignoran los peligros que entraña un uso indebido.

Internet se ha convertido en una gran ventana abierta al resto del mundo. Una puerta que nos permite salir de casa sin necesidad de pisar la calle de forma virtual.

“Pero, además de permitirnos salir al exterior, no hay que olvidar que Internet ofrece a otras personas la posibilidad de entrar cuando esa puerta la dejamos mal cerrada o sin cerradura, siendo los menores los más vulnerables”, matiza el Defensor.

El 85% de los menores asegura que no alertaría a sus padres de las amenazas recibidas por Internet

Internet es sin duda una de las mejores herramientas sociales y comunicativas que existe en la actualidad por su inmediatez y su fácil manejo. Sin embargo, el anonimato que permite hace que se convierta en un espacio peligroso para los menores y adolescentes.

Cada vez son más los padres que están preocupados por el uso indebido de Internet por parte de sus hijos y no saben cómo reaccionar ante una posible situación de riesgo.

En este sentido cabe destacar el estudio realizado por el Instituto Nacional de Tecnologías de la Comunicación, INTECO, en marzo de 2009, en el que el 85% de los menores entrevistados, un total de 625 personas, sostiene que no sería capaz de dar una respuesta ante una situación de riesgo producida en Internet. Tan sólo, el 1% declara expresamente que pediría ayuda a sus padres. Por el contrario, cuando se le pregunta a los padres, “¿qué crees que haría tu hijo ante una incidencia de seguridad?”, el 30% sostiene que sus hijos recurrirían a ellos como primera opción, cuando la mayoría no les alertaría.

Ante esta situación, todos los esfuerzos de la Institución del Defensor del Pueblo de Castilla-La Mancha se centran en reducir esta discrepancia y acabar con el abismo que existe en estos momentos entre los menores y los padres y educadores. Para ello, se están ofreciendo herramientas, como es el caso del programa “Ventanas”, para corregir este desfase y conseguir que los menores comuniquen a los adultos, con total confianza, las amenazas que reciben a través de la Red.

No podemos pasar por alto que el 70% de los padres se confiesan novatos en el manejo de Internet, de los chats, videoconsolas o juegos en la Red, por lo que no cuentan con criterio suficiente para administrar su uso ni prevenir los riesgos.



Cada vez son más los padres que están preocupados por el uso indebido de Internet por parte de sus hijos y no saben cómo reaccionar ante una posible situación de riesgo.

El Cyberbullying, el Grooming y el exceso de “vida” virtual se convierten en los grandes enemigos del menor en Internet

Riesgos en la Red por sus causas y consecuencias

Desde el Defensor del Pueblo de Castilla-La Mancha se advierte de los peligros que entraña Internet, clasificándolos según sus causas y consecuencias.

De este modo podemos señalar los riesgos por contacto con delincuentes o personas no deseables. En este apartado se incluyen además dos fenómenos nacidos en la Red como son el *Cyberbullying* y el *Grooming*.

Según los expertos, el *Cyberbullying* es el uso de los medios telemáticos, entre los que se encuentra Internet, para ejercer acoso entre iguales, en su modalidad psicológica, excluyéndose de este tipo el acoso estrictamente sexual y los casos en los que intervienen personas adultas.

Colgar en la Red imágenes comprometidas o datos que puedan perjudicar o avergonzar a la víctima, crear un perfil o espacio falso a nombre de la misma, dejar comentarios

ofensivos en los foros o enviar mensajes amenazantes por e-mail, son sólo algunas de las formas que puede presentar el *Cyberbullying*.

En el caso del *Grooming*, cabe destacar que se trata de

un conjunto de estrategias a través de las cuales una persona adulta (pederasta o pedófilo) intenta ganarse la confianza de un menor para obtener posteriormente concesiones de índole sexual, haciendo uso de

determinadas informaciones o imágenes de la víctima conseguidas a través de Internet.

En estos casos, si el menor envió, por voluntad propia, engañado o coaccionado, alguna imagen íntima o la mos-

Desde el Defensor del Pueblo de Castilla-La Mancha se advierte de los peligros que entraña Internet, clasificándolos según sus causas y consecuencias.





En Internet, tu imagen es de tod@s

Antes de colgar tu imagen, piénsalo



DEFENSOR DEL PUEBLO
DE CASTILLA-LA MANCHA

anuncio cedido por



La sociedad debe velar por los derechos de los menores y hacer de Internet un canal seguro de comunicación

tró por la webcam, el depre-dador ya tiene un primer elemento con el que empezar el chantaje, pudiendo acabar en los casos más graves en un encuentro con la víctima.

Por este motivo, es necesario que los menores y adolescentes se conciencien de lo importante que resulta proteger su imagen en la Red para evitar riesgos de este tipo.

Según los estudios realizados por el Eurobarómetro correspondientes a 2007, los menores no recurrirían a los adultos en busca de ayuda, salvo cuando el asunto sea insostenible o muy grave, como es el caso del *Grooming*.

Otro de los peligros que encontramos en Internet es el riesgo por exposición a contenidos nocivos para la infancia, que pueden ser o no solicitados por los menores. Contenidos que pueden suponer daños psicológicos e incluso físicos, por la venta on-line de determinadas sustancias o dietas milagro.

Los menores tampoco están a salvo en la Red de los riesgos económicos y legales, derivados de los virus, fraudes e incluso por acciones propias que vulneren derechos de terceros como la propiedad intelectual o industrial, el derecho al honor y la intimidad, entre otros.

Ante estas situaciones, el objetivo que persigue el Defensor del Pueblo de Castilla-La Mancha, a través de campañas y determinados programas didácticos, es concienciar a los menores para que sean más cuidadosos con sus datos, que no respondan a las provocaciones y que guarden pruebas en caso de producirse actos de hostigamiento, avisando desde un primer momento a los adultos para que el acoso o el chantaje no se inicie o bien se pueda frenar en sus primeras fases, cuando el daño causado es menos grave para el menor.

Según la Convención de los Derechos del Niño, los menores tienen derecho a la libertad de expresión a través de cualquier medio, por lo que el compromiso de la sociedad debe ser hacer de Internet un canal seguro de comunicación e información para ellos.



Un momento de la firma del convenio entre José Manuel Martínez Cenozo, Defensor del Pueblo de Castilla-La Mancha, y Manuel Lozano, Director General del Grupo Multimedia de Comunicación La Cerca.

Mucho más que un buzón para tramitar quejas

Con esta filosofía, el Defensor del Pueblo de Castilla-La Mancha ha puesto en marcha el programa didáctico "Ventanas".

Según explicaba Martínez Cenozo, "los objetivos de esta campaña se enmarcan dentro de una estrategia general de trabajo para evitar que los ciudadanos de la región nos vean como un simple buzón para la tramitación de quejas".

En su opinión, "somos una institución más y tenemos la obligación de promover iniciativas que mejoren la calidad de vida de los castellano-manchegos".

Según explicaba Martínez Cenozo, el objetivo que se persigue es proteger a los menores de los graves riesgos que se producen en la Red, como la pedofilia o la pornografía infantil, implicando a los padres y educadores en su prevención.

El Defensor del Pueblo de C-LM sabe que todavía queda

mucho camino por recorrer, sin embargo sostiene que "hemos avanzado muy deprisa en el reconocimiento y la articulación de políticas positivas para defender los derechos, y eso no lo ha conseguido ni un partido político ni ningún gobierno, sino la sociedad entera".

Dirigido a niños y niñas de entre 8 y 12 años de edad, esta iniciativa se enmarca en un paquete de medidas impulsadas con motivo del XX aniversario de la Convención de los Derechos de los Menores. ➔

Casa Perona, sede del Defensor del Pueblo de Castilla-La Mancha, en Albacete.



Deberías Quedarte

Quédate en tu Universidad. Cuatro campus con los mejores medios a tu alcance para que estudies la carrera que prefieras muy cerca de casa, para llegar tan lejos como quieras. Entra en aquiesposible.es, consulta las titulaciones que tenemos para ti y descubre por qué es una buena idea quedarte con nosotros.



Universidad de
Castilla-La Mancha

Curso
09/10

aquiesposible.es

 **UCLM**
UNIVERSIDAD DE CASTILLA-LA MANCHA

**Aquí
es posible**

50
TITULACIONES
400
BECAS ERASMUS
1.500
ACUERDOS
CON EMPRESAS
E INSTITUCIONES
4.500
ORDENADORES
50.000
M² DE LABORATORIOS
1.000.000
DE REFERENCIAS
BIBLIOGRÁFICAS

En la UCLM
tienes los
instrumentos

El programa “Ventanas” tiene como objetivo fomentar un uso seguro y saludable de Internet por parte de los menores

Programa “Ventanas”, para navegar seguros

Según los expertos, los primeros contactos de los menores con Internet se producen entre los 8 y los 12 años de edad.

Por este motivo, los esfuerzos deben centrarse en la educación temprana basada en el uso adecuado de la Red por parte de padres y educadores.

El Defensor del Pueblo de Castilla-La Mancha es consciente de esta realidad y por este motivo ha seleccionado este abanico de edad para los destinatarios del programa “Ventanas”.

Presentado por José Manuel Martínez Cenzano el pasado mes de mayo en Toledo, esta iniciativa didáctica cuenta con una clara intención preventiva.

En colaboración con la Fundación Ínsula Barataria se han editado un total de 5.000 ejemplares para la difusión de los contenidos del programa “Ventanas” entre las juntas directivas de las Asociaciones de Padres y Madres, centros educativos y bibliotecas municipi-

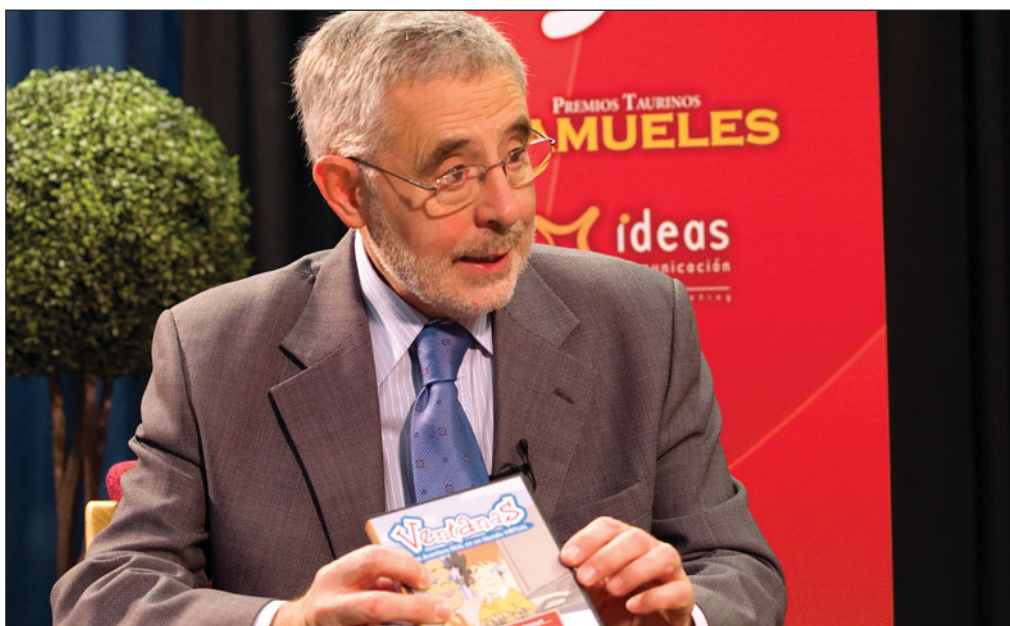

José Manuel Martínez Cenzano presentó en La Cerca Televisión (www.lacerca.com) el programa “Ventanas”.

pales.

El material didáctico se compone de un CD-ROM con historias animadas y juegos que ofrecen consejos a los niños y niñas para un uso seguro y saludable de Internet, acompañado de un manual de ayuda dirigido a los padres para la comprensión de los riesgos potenciales de la Red y

el manejo de estrategias preventivas.

Martínez Cenzano destacaba lo importante que ha supuesto para padres y educadores de Castilla-La Mancha contar con un material educativo de este tipo a la hora de fomentar entre los menores usos seguros y saludables en Internet.

“No vamos a cejar en nuestro empeño de buscar en el mercado nuevos productos que nos permitan avanzar en nuestro deseo de colaborar en la protección de los derechos de los menores”, añadía el Defensor del Pueblo de Castilla-La Mancha, José Manuel Martínez Cenzano.

La Cerca

Dirigido a menores de entre 8 y 12 años de edad, “Ventanas” se centra en la actuación preventiva

La metodología del programa “Ventanas” está marcada por la actuación preventiva. Por un lado, enfatiza estrategias de comunicación educativa, utilizando recursos audiovisuales pensados para fijar ideas clave y abrir el espacio para el diálogo y la interiorización de las situaciones presentadas por parte de los menores. Por otro, pretende potenciar en los menores las habilidades para la vida como herramientas necesarias para evitar y afrontar determinadas situaciones.

De manera transversal se incluyen otros aspectos educativos en este programa como por ejemplo la integración de colectivos minoritarios en situación de exclusión.

Respecto a los adultos, el material muestra la identificación sencilla de los indicios de riesgo en Internet con el fin de poner límite a estas situaciones desde el inicio de las mismas.

Los contenidos del material multimedia se componen de diferentes elementos: Aventura principal “Ventanas”, donde se muestra la diferencia de lo virtual frente a lo real; Consejos animados “Navegar sin naufragar”, describe las diez normas básicas para evitar o afrontar los peligros de la Red; Consejos animados “De Buenas Formas”, indican los aspectos a tener en cuenta para el uso correcto del ordenador; Juego “Amistades en el Chat”, es una reflexión sobre el proceso a personas desconocidas a través del chat; y finalmente el resto de juegos del programa que vienen a reforzar los aspectos aprendidos anteriormente.



La metodología del programa “Ventanas” está marcada por la actuación preventiva.

Cultura



He visto

a miles de personas nadando en el mar de la cultura

6,2 millones de euros invertidos en la promoción y el desarrollo cultural

Tú nos haces ver, tú nos haces creer



FUNDACIÓN CAJAMURCIA

www.fundacioncajamurcia.es



José Valverde, consejero
de Presidencia de
Castilla-La Mancha

**"CCM sigue siendo un
instrumento útil para el
desarrollo y progreso
regional"**

Redacción: Paola Zafrilla.

"El Pacto por C-LM se ha firmado por unanimidad porque hay que unir voluntades y priorizar en tiempos de crisis"

Unanimidad en el Pacto por Castilla-La Mancha

El pasado 4 de agosto de 2009, el Gobierno de Castilla-La Mancha, las cinco diputaciones provinciales, la Federación de Municipios y Provincias, la Confederación de Empresarios y los sindicatos UGT y CCOO rubicaban el Pacto por Castilla-La Mancha con un doble objetivo: generar oportunidades para todos los trabajadores de la región que queden en situación de desempleo y reactivar la actividad económica de Castilla-La Mancha.

Un pacto firmado por unanimidad por parte de todos los agentes sociales de la región al considerar que "hay que unir voluntades y priorizar lo importante en tiempos de crisis", según apuntaba el consejero de Presidencia, José Valverde.

En este sentido cabe recordar que la firma de este Pacto está motivada por las dificultades

En momentos difíciles, el consejero de Presidencia del Gobierno de Castilla-La Mancha, José Valverde, apuesta por aunar esfuerzos para salir reforzados de la crisis. Con esta filosofía nació el recién firmado Pacto por Castilla-La Mancha del que Valverde ha destacado la unanimidad alcanzada con todos los Agentes Sociales de la región frente a la ausencia del Partido Popular en las negociaciones. Un Pacto en el que todas las medidas puestas en marcha están encaminadas a generar oportunidades de trabajo para los desempleados de Castilla-La Mancha y reactivar la actividad económica de la región.

En este sentido, cabe destacar el Plan de Choque por el Empleo. Con un presupuesto de 50 millones de euros, cofinanciados por el Gobierno regional y las cinco diputaciones provinciales, las cuales han aportado 2,5 millones de euros del total, el objetivo que persigue no es otro que paliar los efectos ocasionados por el agotamiento de las prestaciones o subsidios de las personas desempleadas.

Un Pacto por Castilla-La Mancha que además marcará el desarrollo de los Presupuestos regionales de 2010 al incorporar los acuerdos económicos adoptados por los firmantes del Pacto. Unos Presupuestos que sin duda serán "los más participativos de toda la historia de Castilla-La Mancha".

Valverde hacía referencia además a otro de los anuncios realizados por el jefe del Ejecutivo regional, José María Barreda: la futura puesta en marcha de una nueva Ley de Educación, precedida de un gran Pacto social por la Educación en C-LM.

que ha ocasionado en la economía de Castilla-La Mancha la actual crisis, siendo el descenso en la actividad del sector de la construcción y en el industrial lo más preocupante.

Circunstancias que han derivado en un importante crecimiento en la tasa de desempleo de la región, fiel reflejo de las dificultades que atraves

via el mercado laboral castellano-manchego.

Minimizar los efectos de la crisis económica en Castilla-La Mancha es sin duda el gran reto de este Pacto, adoptando

“Los Presupuestos regionales de 2010 serán los más participativos de toda la historia de Castilla-La Mancha”

medidas encaminadas a generar oportunidades para los trabajadores que dejen de percibir prestaciones por desempleo.

Un Pacto que contempla además la puesta en marcha de medidas de carácter coyuntural para reducir el impacto de la crisis en la actividad económica regional, así como iniciativas estructurales encaminadas a fortalecer la economía y sentar las bases de un nuevo modelo productivo.

El consejero de Presidencia lamentaba que el Partido Popular de la región se haya quedado al margen del Pacto por Castilla-La Mancha dejando la “silla vacía” en la negociación.

“Con IU no se llegó a un acuerdo pero por lo menos intentamos acercar posiciones, sin embargo el PP ha rechazado la posibilidad de mantener un contacto y esto es difícil de entender”, añadía Valverde.

Según explicaba “se trata de construir el presente y el futuro de la región en un momento complicado”.

Para ello, se negociará con todos los firmantes del Pacto para incluir en los Presupuestos Generales de Castilla-La Mancha del próximo año todas las medidas económicas acordadas por consenso.

Un compromiso que se materializó en la primera reunión de la Comisión de Seguimiento del Pacto por Castilla-La Mancha celebrada el pasado 2 de septiembre.

Entre los asuntos tratados destaca la inversión en obra pública e infraestructuras, los convenios en obras hidráulicas, el apoyo a los colectivos con dificultades o la optimización del gasto público.

Los Presupuestos más participativos de la historia de C-LM

En relación a los Presupuestos Generales del Gobierno de Castilla-La Mancha para el próximo año 2010, José Valverde hacía referencia al Anteproyecto de Ley de dichos presupuestos señalando que “serán más austeros que en ejercicios anteriores porque hay menos ingresos”.

Teniendo en cuenta que



El presidente José María Barreda, junto al resto de los firmantes del Pacto por C-LM, el pasado 4 de agosto.

los acuerdos adoptados por los firmantes del Pacto por Castilla-La Mancha se incorporarán a los Presupuestos del próximo año, no es de extrañar que el consejero de Presidencia señale que “serán los presupuestos más participativos de toda la historia de la región”.

Unos presupuestos en los que, según apuntaba José Valverde, “no se van a tocar ninguno de los Servicios Sociales esenciales como son la Educación, la Salud, la atención a mayores o personas con discapacidad, porque son las garan-

tías más importantes que hay que mantener en momentos difíciles”.

En su opinión, la clave está en seguir ofreciendo en los momentos difíciles el mismo nivel de Servicios Sociales para diferenciarnos del resto de las Comunidades Autónomas, sobre todo en tiempos de crisis, “garantizando que los que menos tienen, sigan disfrutando en Castilla-La Mancha de unos servicios de calidad sin que esto suponga un gravamen para sus economías”.

De este modo, en los Pre-

supuestos Generales de Castilla-La Mancha para 2010 se realizará una apuesta decidida por el empleo, la sanidad, la educación, las infraestructuras y los servicios sociales, con el fin de dinamizar la economía castellano-manchega a través de un nuevo modelo productivo, más sostenible, ambiental y social.

Por tanto la meta del Gobierno regional será paliar los efectos de la crisis en Castilla-La Mancha, reforzando la cohesión social para seguir avanzando en competitividad.

La inversión en sanidad será una de las piedras angulares de los Presupuestos de 2010. Foto: Hospital de Guadalajara.



La reforma del Estatuto de C-LM, en punto muerto por las diferencias políticas en materia de agua

En relación a la reforma del Estatuto de Autonomía de Castilla-La Mancha, José Valverde considera que los diferentes puntos de vista que existen sobre el trasvase Tajo-Segura son los que están motivando el parón en esta reforma, consensuada en principio por unanimidad.

El consejero de Presidencia recordaba que el PSOE planteó desde el Gobierno regional enmiendas solicitando la caducidad del trasvase Tajo-Segura en 2015, así como una reserva de 600 hectómetros cúbicos de agua no trasvasable para poder generar una lámina de agua en la cabecera y mantener el caudal ecológico del Tajo.

“El PP ha solicitado que desaparezca la caducidad del trasvase e incluso habla de una reserva de 600 hectómetros cúbicos para Castilla-La Mancha cuando en realidad se están usando en estos momentos entre 3.000 y 3.500 hectómetros cúbicos de agua al año en la región”, añadía Valverde.

En su opinión, el Partido Popular defiende

mensajes diferentes según el territorio geográfico en el que se encuentra en materia de agua por las presiones que ejercen sus compañeros de Murcia y Valencia. “En Castilla-La Mancha, Cospedal prefiere ejercer de Secretaria general del Partido Popular, antes que de Presidenta regional de los populares cuando hay que hablar de agua”, añadía José Valverde.

Desde el Gobierno regional sostienen que la líder del PP de Castilla-La Mancha debería dejar a un lado las presiones que pudiera estar recibiendo y aceptar la invitación realizada por el presidente regional, José María Barreda, para que se pueda celebrar una reunión específica con el fin de desbloquear el Estatuto y que este texto pueda ver la luz lo antes posible por el bien de todos los ciudadanos de Castilla-La Mancha.

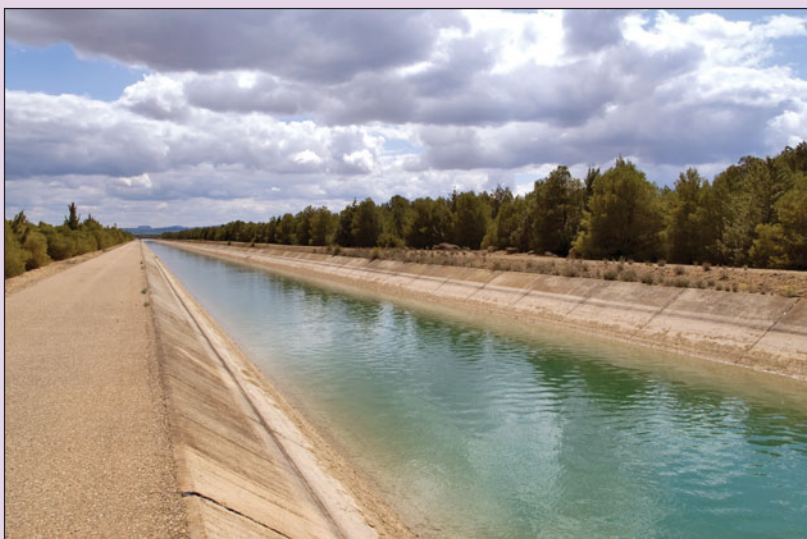

Trasvase Tajo-Segura a su paso por las cercanías de la ciudad de Albacete.

Castilla-La Mancha contará con una nueva Ley educativa, precedida de un gran Pacto Social por la Educación

Gran Pacto Social por la Educación en C-LM

Recientemente, el jefe del Ejecutivo regional, José María Barreda, anunciaba la puesta en marcha de una nueva Ley de Educación, que en estos momentos se encuentra en fase de borrador pendiente del dictamen del Consejo Escolar de Castilla-La Mancha.

Una Ley que verá la luz en el presente curso, precedida por un gran Pacto social por la Educación en la región.

En este sentido, José Valverde señalaba que “la actuación partidaria es importante en política, pero para determinados temas debemos dejarla a un lado y compartir con el resto un proyecto que va más allá de los propios partidos porque afecta al núcleo de la Comunidad Autónoma”.

En el caso de la Educación, “todos tenemos que ponernos de acuerdo”, añadía.

El consejero de Presidencia lamentaba que “en C-LM se ha decretado una oposición que está desenfocada, una

oposición del no a todo que intenta destruir y no construir, que no hace propuestas y que cada vez que se le tiende la mano, poco menos que la muerde, y los ciudadanos se están percatando de ello”.

El futuro de Caja Castilla-La Mancha

El futuro de Caja Castilla-La Mancha sigue siendo un enigma sin resolver para gran parte de la sociedad castella-

no-manchega. El Consejero de Presidencia, José Valverde, no entiende cómo se habla de la despolitización y profesionalización de las Cajas y luego todo el mundo le pregunta a los políticos por su futuro.

El Consejero, José Valverde (en una imagen de archivo), durante una visita al IES "Sefarad" de Toledo, donde comprobó el Plan de Conectividad Integral que permite la utilización de ordenadores portátiles por los alumnos en las aulas.



“Caja Castilla-La Mancha está recuperando su solvencia y sigue siendo una entidad de referencia en la región”

En su opinión, el hecho de que el Banco de España esté al frente de la CCM es una garantía de tranquilidad y seguridad, sobre todo en un momento en el que existe un proceso abierto de reformulación del sistema de ahorro de las Cajas, a nivel nacional.

“La Caja Castilla-La Mancha, intervenida por su falta de liquidez, está recuperando su solvencia y en estos momentos está demostrando que tiene futuro”, añadía.

Valverde sostiene que “no hay que confundir la viabilidad y el futuro de la CCM y el hecho de que sea una entidad solvente, con que finalmente tenga que tomar medidas para garantizar una presencia importante en el mundo del ahorro en el que se están produciendo cambios”.

El consejero de Presidencia desconoce si finalmente se llevará a cabo una fusión con la CCM, sin embargo sostiene que sería una solución normal que podría darse en cualquier otra entidad. En su opinión, “lo verdaderamente importante es que Caja Castilla-La Mancha sigue siendo una entidad de referencia para las empresas y ahorradores de la región, que sigue manteniendo su sede y la actividad de la Obra Social, así como el empleo de sus 3.000 trabajadores”. En definitiva, Valverde considera que sigue siendo un instrumento útil para el desarrollo y progreso de C-LM.

En relación al “acoso y derribo” que el Partido Popular está llevando a cabo contra el Gobierno regional por el asunto de Caja Castilla-La Mancha, el consejero de Presidencia sostiene que “el PP prefiere una región que no funcione para poder culpar al Gobierno”.

Valverde criticaba que el PP está llevando a cabo en la región una oposición “dura y mentirosa y nada constructiva”, creando un clima “crispado” en CLM.

El desempleo, prioridad para el Gobierno regional

Según apuntaba el consejero de Presidencia, el desempleo se ha convertido en “la



José Valverde, consejero de Presidencia del gobierno de Castilla-La Mancha.

primera preocupación y ocupación del Gobierno de Castilla-La Mancha”. Por este motivo, se han contemplado dife-

rentes medidas para apoyar al empresariado de la región con el fin de fomentar la creación de nuevos puestos de trabajo.

La situación creada en Caja Castilla-La Mancha está sembrando la discordia entre el PSOE y el PP en la región.



Según Valverde, la inversión garantizará nuevas oportunidades tras este parón provocado por la crisis, convirtiéndose además la inversión en formación en una pieza clave para salir reforzados.

En este sentido, el consejero de Presidencia hacía referencia al Plan de Choque del Gobierno de José María Barreda señalando que “el 30% del horario laboral se está dedicando a la formación de los trabajadores para mejorar su competitividad en el mercado laboral”.

El objetivo es establecer medidas para paliar los efectos ocasionados por el agotamiento de las prestaciones o subsidios de las personas desempleadas, ofreciéndoles un contrato de trabajo de 6 meses, y un salario de 624 euros al mes, así como orientación laboral y formación adecuada a sus necesidades.

El Plan de Choque por el Empleo cuenta con una inversión de 50 millones de euros y será cofinanciado por el Gobierno de Castilla-La Mancha y las cinco Diputaciones provinciales, que aportarán 2,5 millones de euros del total, poniendo además a disposición de los trabajadores asesoramiento administrativo.

Un Plan que podría ver prorrogados sus plazos si así lo determinaran los firmantes del Pacto por C-LM.

Castilla-La Mancha se encuentra entre los primeros puestos de la Sociedad de la Información en Educación y Sanidad

Las TIC marcarán la salida de la crisis en C-LM

El consejero de Presidencia de Castilla-La Mancha, José Valverde, destacaba la necesidad de desarrollar y potenciar las Tecnologías de la Información y la Comunicación, las denominadas TIC, en momentos de crisis.

En este sentido, en una entrevista concedida a La Cerca Televisión, Valverde ponía en valor el esfuerzo realizado por este Grupo Multimedia de Comunicación al apostar por una iniciativa pionera en la región, como es la televisión por Internet, en momentos difíciles.

El consejero de Presidencia señalaba que “estamos muy por delante del resto de las Comunidades Autónomas en el ámbito educativo y sanitario gracias al desarrollo de la Sociedad de la Información”.

A este respecto, destacaba la informatización de las aulas y del profesorado, dentro del ámbito educativo, así como los avances realizados en Sanidad de la mano de las Nuevas Tecnologías, permitiendo, por



El presidente de Castilla-La Mancha, José María Barreda, entregó el pasado 8 de octubre de 2008, en el Centro Rural Agrupado de El Robledo (Ciudad Real), los primeros ordenadores portátiles a profesores de la Región.

ejemplo, hacer diagnósticos en base a las pruebas que se han realizado a muchos kilómetros de distancia.

Según explicaba Valverde, la Universidad regional, al ser multicampus, fue pionera en la generación de una dinámica de inversión en Tecnologías de la Comunicación para poder

unificar criterios y mejorar el trabajo entre los diferentes campus.

“Inversión en Tecnología y un desarrollo importante de la misma para evitar los problemas generados por la distancia”, añadía.

El consejero de Presidencia de la Junta de Comunidades

de Castilla-La Mancha, José Valverde, destacaba la importante inversión aprobada en el último Consejo de Gobierno para que la banda ancha llegue a todos los núcleos de la región antes de 2011 y conlugar así el denominado programa “Nerpio”.

La Cerca

C-LM es la segunda Comunidad Autónoma donde más ha crecido el número de usuarios de Internet

Uno de los grandes objetivos del Gobierno regional es proporcionar a todos los castellano-manchegos la oportunidad de acceder a las nuevas redes de telecomunicaciones en igualdad de oportunidades, independientemente de su lugar de origen o residencia.

Con esta filosofía se han puesto en marcha diferentes programas entre los que se encuentra “Nerpio”, nacido en el año 2002 como uno de los grandes impulsores en el desarrollo de la red regional de banda ancha.

En este sentido cabe destacar que en la actualidad C-LM es la segunda Comunidad Autónoma de España que más ha incrementado el número de usuarios de Internet entre los años 2006 y 2008, según los últimos datos del Estudio General de Medios. En concreto, el número de internautas en la región ha crecido un 6,2 por ciento frente a un 3,6 nacional, es decir, hemos crecido 2,6 puntos por encima de la media nacional.

En esta línea destaca el protocolo firmado entre el Gobierno de C-LM y Telefónica, el pasado mes de abril, para mejorar la tecnología de acceso a Internet por línea ADSL en 98 núcleos de población, así como la cobertura de telefonía móvil a otras 78 poblaciones, beneficiando a más de 56.400 castellano-manchegos. El objetivo final es llevar la banda ancha a toda la región antes de 2011. Un reto alcanzable teniendo en cuenta que en la actualidad, más del 96 por ciento de la población de Castilla-La Mancha tiene acceso a Internet por ADSL y más del 99 por ciento cuenta con una óptima cobertura de telefonía móvil.



Imagen de archivo de un grupo de participantes en el curso “Los Mayores Forman la Red”.

Feria de Albacete



Del 7 al 17 de septiembre de 2009

DECLARADA DE INTERÉS TURÍSTICO INTERNACIONAL

www.feriadealbacete.es

Del 7 al 17 de Septiembre, diez días declarados de INTERÉS TURÍSTICO INTERNACIONAL que asombran a todos los que nos visitan. Diez días plenos de cultura popular, de festejos por todos los rincones, durante las 24 horas. Feria de los brazos abiertos. Feria de toros y toreros. Feria próxima a cumplir 300 años, en casa propia en edificio único y singular.

DECLARADA DE INTERÉS TURÍSTICO INTERNACIONAL
FERIA DE ALBACETE

FERIA ALBACETE

III Centenario
1710 - 2010



Caja
Castilla
La Mancha



Castilla-La Mancha



DIPUTACIÓN DE ALBACETE



CAJA RURAL
DE ALBACETE



AYUNTAMIENTO DE ALBACETE

Patrocinadores oficiales III Centenario

La reciente Feria albaceteña ha sido un éxito, tanto por la empresa como por los profesionales y el público asistente



Sebastián Castella, triunfador indiscutible en la IV edición de los Premios Taurinos Samueles.

Los Premios Taurinos Samueles ensalzan la ya valorada Feria Taurina de Albacete

Redacción: Paola Zafrilla.

Sebastián Castella y el toro "Jarocho" de la ganadería El Torero, triunfadores de la Feria Taurina de Albacete

Apotheosis y lección magistral de Castilla

El mismo día que finalizaban los festejos taurinos de la Feria de septiembre de Albacete, que ha supuesto un éxito, tanto por la empresa como por los profesionales y el público asistente, el Jurado de la IV edición de los Premios Taurinos Samueles, encabezado por su presidente de Honor, el ganadero albaceteño, Samuel Flores, se reunía para deliberar y hacer público su fallo.

Una decisión "meditada e independiente", según apuntaba Samuel Flores, que se materializará en la Gala de entrega de los Premios Taurinos Samueles, en un acto de referencia nacional dentro del mundo taurino que se celebrará el próximo 12 de noviembre en el Hotel Europa de la capital.

El diestro francés, Sebastián Castella, se ha convertido en el triunfador de la Feria

El Jurado de la IV edición de los Premios Taurinos Samueles que organiza el Grupo Multimedia de Comunicación La Cerca, encabezado por su presidente de Honor, el ganadero Samuel Flores, se reunió nada más finalizar la Feria Taurina de Albacete para deliberar y hacer público el nombre de los triunfadores de los festejos taurinos de este año.

El ganador del Premio Samueles A la Faena más Completa ha recaído en el diestro Sebastián Castella, por la faena realizada al toro "Licenciado", de la ganadería de Núñez del Cuvillo, lidiado en segundo lugar en la corrida de toros del 10 de septiembre. El Premio Samueles Al toro más Bravo ha ido a parar al toro "Jarocho", de la ganadería El Torero, lidiado por el diestro albaceteño Antón Cortés el día 14 de septiembre, en cuarto lugar.

El Premio Samueles A la mejor suerte de Varas ha sido para Agustín Collado, de la cuadrilla de Miguel Tendero, por la suerte de varas realizada al toro llamado "Alicantino", de la ganadería también de El Torero, el pasado 14 de septiembre.

Finalmente, el Premio Samueles A la mejor Faena realizada por un Subalterno, al igual que ocurriera en la II edición de los Premios Taurinos Samueles, es para Javier Esperanza, de la cuadrilla de Antón Cortés, por la brega realizada el 14 de septiembre al toro "Jarocho" de la ganadería "El Torero".

La Mención de Reconocimiento Especial del Jurado, ha recaído en la afición albaceteña por su entrega y asistencia a los festejos de la Feria Taurina de este año.

Taurina de Albacete 2009, alzándose con el Premio Taurino Samueles A la Faena más Completa por la faena realizada al toro "Licenciado", de la ganadería de Núñez del Cuvillo,

lidiado en segundo lugar en la corrida de toros del pasado 10 de septiembre.

Una tarde en la que Castella compartió cartel con los toreros Morante de la Puebla y

el albaceteño Miguel Tendero, cortando tres orejas de ley y saliendo a hombros por la Puerta Grande de Albacete.

Sus compañeros de terna tuvieron que abandonar la

La Mención de Reconocimiento Especial del Jurado ha recaído en la afición albaceteña por su entrega y asistencia

plaza sin ningún apéndice al no tener suerte con la espada.

Apoteosis y lección magistral de Castilla en Albacete demostrando una vez más ante la afición su espectacular toreo atrevido, valiente y descarado. Según señalaba a La Cerca Televisión, “para destacar como torero hay que hacer cosas diferentes en la Plaza”, y Sebastián Castilla las hizo.

La votación de este Premio estuvo muy apretada. Los diestros Vicente Barrera y José Luis Rodríguez obtuvieron 3 votos cada uno, frente a los 4 de Castilla, por lo que también recibirán un reconocimiento en la IV edición de los Premios Taurinos Samueles.

El diestro de Beziers vuelve a ser el protagonista de los Samueles, consiguiendo el mismo trofeo que en la I edición.

El Premio Taurino Samueles Al toro más bravo es para el toro “Jarocho” de la ganadería El Torero, lidiado por el diestro albaceteño Antón Cortés el pasado día 14 de septiembre, en cuarto lugar. Un animal de 510 kilos, negro, mulato y bragado, merecedor de la vuelta al ruedo que dió en la plaza de toros de Albacete.

El Premio Taurino Samueles A la mejor suerte de varas ha ido a parar a manos de Agustín Collado, de la cuadrilla del diestro albaceteño Miguel Tendero, por la suerte de varas realizada al toro llamado “Alicantino”, de la ganadería “El Torero”, el 14 de septiembre.

Finalmente, Javier Esperanza, de la cuadrilla del toreo albaceteño Antón Cortés, se ha hecho con el Premio Taurino Samueles A la mejor faena realizada por un subalterno por la brega realizada al toro “Jarocho”, de la ganadería El Torero, (ganador del Premio Samueles Al toro más bravo), lidiado en cuarto lugar también el pasado 14 de septiembre.

Javier Esperanza vuelve a alzarse con el mismo galardón que obtuvo en la II edición de los Premios Taurinos Samueles.

La Mención de Reconocimiento Especial del Jura-

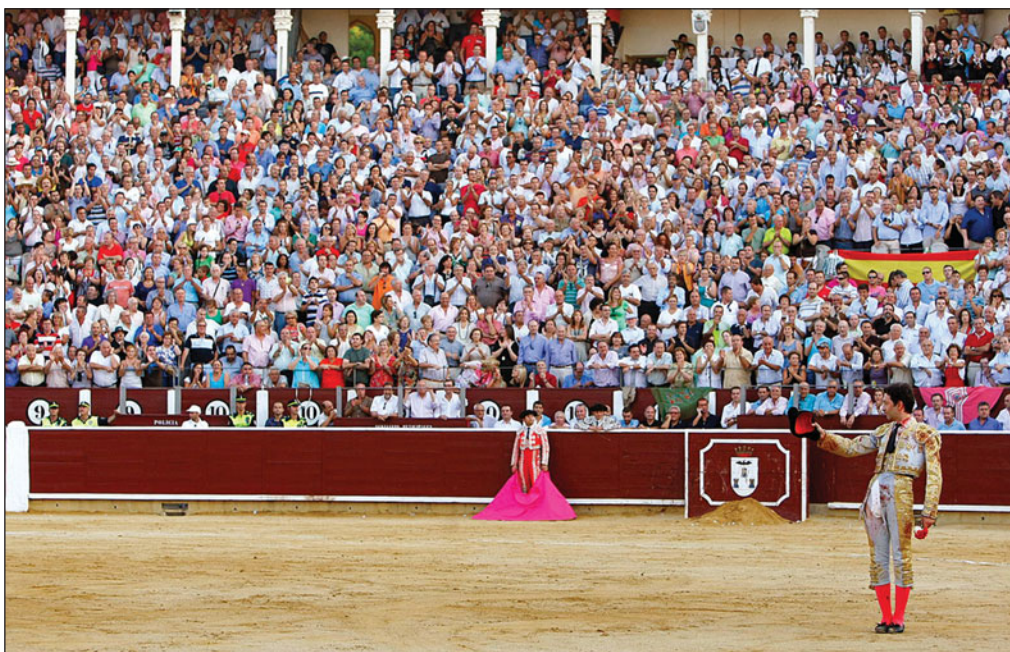

La afición de Albacete demostró su entrega y entusiasmo en todos los festejos de la Feria de Albacete 2009.

do, institucionalizada desde la II edición de los Premios Taurinos Samueles, ha recaído en esta ocasión en la afición albaceteña por su entrega y asistencia continuada a los festejos taurinos de este año.

Una vez más, el Jurado de los Premios Taurinos Samueles, encabezado por su presidente de Honor, Samuel Flores, ha estado compuesto por personas de demostrado prestigio y experiencia dentro del mundo del toro.

La Gala de entrega de los Premios Taurinos Samueles

servirá para homenajear a los premiados y para ensalzar la Feria Taurina de Albacete.

Como en ediciones anteriores, el acto contará con la presencia de profesionales del panorama taurino nacional, así como con personalidades del mundo de la política, la economía y demás ámbitos de la sociedad, tanto de Castilla-La Mancha como del resto del país. Gracias a su importante repercusión, como ya ocurrió el año pasado, los Premios Taurinos Samueles, en su IV edición, atraerán a los canales

de televisión más importantes de España para cubrir el acto de entrega de los galardones.

Los premios consistirán en obras pictóricas realizadas, en esta ocasión, por el artista castellano-manchego, nacido en Albacete, Juan Miguel Rodríguez Cuesta.

Los premiados recibirán además una navaja artesana, símbolo y emblema de la artesanía albaceteña, grabada especialmente con el nombre del galardonado, así como una placa de reconocimiento especial.

Javier Esperanza, de la cuadrilla de Antón Cortés, obtuvo el Premio Samueles a la mejor faena realizada por un Subalterno.



Los Premios Samueles de La Cerca alcanzan su IV edición convertidos en un referente nacional

El pasado año 2006, el Grupo Multimedia de Comunicación La Cerca institucionalizaba en Albacete la celebración de los Premios Taurinos Samueles, en reconocimiento al toro de pura raza ibañera del **ganadero albaceteño, Samuel Flores**.

Los Samueles, convertidos en la actualidad en todo un referente de calidad a nivel regional y nacional, nacieron con el objetivo de premiar el oficio, la entrega, el valor y el arte de los profesionales del mundo taurino, ensalzando la Fiesta Brava y más concretamente, la Feria Taurina de Albacete, celebrada tradicionalmente en septiembre.

En la I edición, el **Premio Taurino Samueles A la Faena más completa** fue a parar a manos del diestro Sebastián Castella. En la segunda, el galardonado fue Paúl Abadía "Serranito", y en la pasada edición, el premiado fue José María Manzanares.

El **Premio Samueles Al toro más bravo** fue en la I edición para "Gastasuelas", de la ganadería Marqués de Domecq. El toro "Pimentito", perteneciente a la ganadería de Samuel Flores, fue el ganador de la segunda edición, la misma donde Televisión de Castilla-La Mancha obtuvo la Mención de Reconocimiento especial del Jurado, mientras que "Im-productivo", de la ganadería Las Ramblas, se hizo con este galardón el pasado año.

Ramón García Barberillo obtuvo en la I edición, el **Premio Samueles A la mejor suerte de varas**. Un galardón que recibió Francisco María González en la II edición y Antonio Joaquín Carrasco el pasado año.

El **Premio Samueles A la mejor faena realizada por un subalterno** recayó en el estreno de estos premios en Francisco José Salguero. Javier Esperanza consiguió este reconocimiento en la II edición, y José Antonio Galdón "Niño de Belén", en la III. Una edición donde el diestro Enrique Ponce recibió además la Mención Especial del jurado por su trayectoria profesional.



El ganadero Samuel Flores, presidente de Honor de los Premios Samueles, en la edición 2008.

Andrés González y Juan del Álamo se hacen con los únicos trofeos de las novilladas de la Feria Taurina de Albacete

Arranca la Feria Taurina de Albacete 2009

Como viene siendo habitual, la Feria Taurina de Albacete comenzó con dos novilladas, celebradas los días 8 y 9 de septiembre.

Casi tres cuartos de entrada en la primera de abono. Novillos de la ganadería de "Los Chospes" para el albaceteño Andrés González, Luis Miguel Casares y Juan del Álamo, en sustitución del alumno de la Escuela Taurina de Albacete, José Miguel Valiente, quien no pudo finalmente debutar con caballos en la Plaza de toros de su tierra al sufrir una luxación en el hombro mientras toreaba sin picadores en la Feria de San Antolín, Palencia.

La sorpresa de la tarde llegó con el joven salmantino, Juan del Álamo, quien consiguió meterse en el bolsillo a la afición albaceteña desde el primer momento con su buen hacer y valentía ante el novillo. Méritos no le faltaron al joven novillero para conseguir

un trofeo, que brindó a Dámaso González. Vestido de malva y oro, Del Álamo cortó una oreja en el único que mató, al resultar herido de pronóstico menos grave en el tercero de la tarde.

Tras saludar a la afición y dar una vuelta al ruedo, Juan del Álamo finalizó su presentación en Albacete en la enfermería de la Plaza. Según el parte médico del Doctor Pascual González Masegosa,

"Juan del Álamo sufre una cornada en la cara anterior del muslo izquierdo a nivel del tercio medio, con un orificio de entrada de 8 centímetros y una trayectoria ascendente de 15 centímetros, que produce

El novillero Juan del Álamo cortó una oreja de ley a su primero en suerte, metiéndose en el bolsillo a la afición de Albacete.



C5

très Bonn.



Impresionante. La potencia entra por los ojos, la línea, el diseño, ¿bonito, verdad? Es uno de los coches más innovadores del momento. Pero lo importante va por dentro. Nadie puede imaginar la tecnología que Citroën ha desarrollado en el nuevo C5 hasta que no toma el mando. Conducirlo es vital para entender lo que significa excelente. En dos palabras, "très Bonn".

NUEVO CITROËN C5. CARÁCTER ALEMÁN. ESPÍRITU FRANCÉS.

- Motores de hasta 215 cv DIN en gasolina y 208 cv DIN en diésel
- Dos tipos de suspensiones a elegir: Suspensión Hidractiva III+ con freno de mano automático eléctrico y ayuda a la salida en pendiente o Suspensión metálica
- Faros bi-xenón autodireccionables con luz de ángulo
- Cristales laterales laminados insonorizantes
- Asiento del conductor con función masaje y acogida. Asientos delanteros con 6 reglajes eléctricos (incluida la inclinación de la parte superior del respaldo)
- Alerta de cambio involuntario de carril
- ESP
- 9 Airbags
- Climatizador automático bizona
- Sistema telemático NAVIDRIVE con pantalla de 7", teléfono GSM, cartografía europea, disco duro de 30 Gb y servicio CITROËN Urgencia.



CITROËN C5 TOURER

CITROËN prefiere TOTAL INFORMACIÓN CITROËN: 902 44 55 66 www.citroen.es
Consumo mixto (L/100 Km.) / Emisión CO₂ (grs./Km.): C5: 5,6- 10,5 / 149 - 248.

NUEVO CITROËN C5 

VENGA A VERLO A:

AUTOMÓVILES VEGUI, S.A.
Concesionario Oficial CITROËN

Ctra. Mahora, km. 2'3 (acceso Club de Tenis) • Telf.: 967 215 173 • ALBACETE
e-mail: veguisa@citroenet-es.net • web: www.veguisa.citroen.es

Sebastián Castella, magistral una vez más, fue el ganador del Premio Samueles a la Faena más completa

rotura de la fascia muscular y un desgarro de las fibras musculares del vasto interno”.

El otro trofeo de la tarde fue para el albaceteño Andrés González, en el primero de los tres novillos que mató. Cortó una oreja, con petición minoritaria de la Plaza y gran estocada, aún con pérdida de muleta. El joven novillero confesaba haberse sentido bien con el novillo, pero no todo lo que le hubiera gustado porque “es una tarde en la que he venido con muchos nervios y con la responsabilidad metida dentro, y eso se acusa, sobre todo abriendo plaza”.

Según apuntaba González, “estoy muy contento de haber conseguido un trofeo en mi tierra y en mi plaza, pero un trofeo sabe a poco y me gustaría conseguir más”. Finalmente, no pudo ser y el albaceteño se tuvo que conformar con un único apéndice.

Luis Miguel Casares le puso ganas y entrega, sin embargo no logró conseguir ningún trofeo en su presentación en Albacete, llevándose un par de sustos sin mayores consecuencias en sus apariciones.

Novillada con claro sabor albaceteño

En la segunda novillada con picadores de la Feria taurina de Albacete hicieron el paseillo los albaceteños Pedro Marín y José María Arenas, junto al joven novillero Miguel de Pablo, al que apodera Rafa Camino, con novillos de la ganadería de Pedro Martínez, “Pedrés”.

Un festejo con un claro sabor albaceteño, en el que despuntó precisamente Miguel de Pablo en su debut en la Plaza de toros de Albacete.

Con tan sólo 16 años, el joven novillero dejó claro que tiene ganas de ser torero, aunque todavía acusa algunas limitaciones, sobre todo a la hora de matar.

El albaceteño Pedro Marín abría la Plaza con un pequeño susto sin mayores consecuencias. Era la primera vez que toreaba en la Feria taurina de Albacete una novillada con picadores y, aunque venía con muchas ganas y la intención



Sebastián Castella salió a hombros de la Plaza de Toros de Albacete tras cortar tres orejas de ley el día 10 de septiembre.

de aprovechar esta oportunidad ahora que se encuentra sin apoderado, tampoco consiguió ningún trofeo.

Por su parte, Arenas recibió un pitonazo en la cara y varios sustos sin mayores consecuencias en el segundo de la tarde, que le hicieron pasar por la enfermería en el intermedio.

El novillero, que debutó con picadores en Albacete el pasado año, sufrió un revolcón en el tercer par de banderillas. Buena estocada pero ningún trofeo.

Apoteosis de Castella

El diestro francés, ganador del Premio Samueles A la Faena más completa de este año, triunfó en la primera corrida de abono de la Feria Taurina de Albacete, saliendo a hombros tras cortar tres orejas de ley.

Cinco buenos toros de Núñez del Cuavillo y uno de Albarreal, lidiado en quinto lugar, para Morante de la Puebla, Sebastián Castella y el albaceteño Miguel Tendero.

Tras su última cogida en

San Sebastián de los Reyes, Morante de la Puebla puso de manifiesto que todavía acusa la cornada recibida en su pierna. Facultades mermadas que le llevaron a tener un pequeño susto en el primero de su lote, sin mayores consecuencias.

El diestro sevillano se marchó de Albacete sin ningún trofeo al fallar con la espada.

Vestido de blanco y oro, Miguel Tendero estuvo bien en la primera Feria de su tierra como matador de toros, pero perdió trofeos seguros al no tener suerte con los aceros.

Morante de la Puebla demostró su clase y elegancia, pero su reciente cogida le impidió rendir al máximo en Albacete.





Centro Cultural Flamenco y Taurino

El Rejoneo



Organiza



Zambomba Flamenca

PRESENTA EL ESPECTÁCULO:

“EL PUERTO POR NAVIDAD”

Viernes 18 de diciembre - 21'00 horas - Teatro de la Paz

Artistas invitados

Ana Núñez

Corista de Niña Pastori Voz principal

Alonso Núñez “Rancapino chico”

Corista José Mercé Voz Principal

Rosa Jiménez

Corista Remedios Amaya Voz principal

Ana Mari Núñez

Corista Antonio Canales Voz principal

Salvador Lasarte

Guitarrista Maita Vende Ca Guitarrista

Fco. Jiménez “Rampi”

Guitarrista de Pansequito Guitarrista

Ramón Núñez

Pianista de Andy & Lucas Pianista

Ramón Torres

Percusionista Niña Pastori Percusión

PATROCINAN



COLABORAN



Albacete se rinde ante Vicente Barrera, a pesar de la expectación creada por el regreso de José Tomás

Barrera se queda sin la Puerta Grande

Gran expectación por el regreso de José Tomás a la Plaza de toros de Albacete en la cuarta de abono de la Feria Taurina albaceña en la que se vendieron todos los billetes.

Toros de la ganadería de "Las Ramblas", de Daniel Martínez, para Vicente Barrera, José Tomás y la alternativa del albaceteño, Juan Luis Rodríguez, en sustitución de Miguel Ángel Perera.

Oreja para José Tomás y Barrera, y ningún trofeo para el joven albaceteño al fallar con los aceros en sus dos apariciones.

Hacía diez años que Barrera no pisaba la Plaza de Albacete, pero su regreso no será olvidado fácilmente. El diestro valenciano se metió al respetable en el bolsillo en el cuarto de la tarde, e hizo vibrar a los tendidos de una manera espectacular.

Vicente Barrera demostró su valía y destreza ante el toro, clavando incluso la rodilla en la arena en varias ocasiones. Manoletinas de rodillas que



Vicente Barrera tuvo una memorable tarde en Albacete, una de las mejores que se recuerdan del valenciano. La Presidencia de la Plaza privó con su prepotencia la salida a hombros del diestro al negarse a dar las dos orejas de su 2º.

pusieron en pie al público y una impresionante faena rematada por una buena estocada que nos recuerda por qué Barrera ha sido una primera figura del toreo.

Susto sin mayores consecuencias para el diestro valenciano a la hora de matar, una oreja y dos vueltas al ruedo, a

pesar de la petición mayoritaria e insistente de la segunda.

El presidente de la Plaza, desoyendo a las 10.000 personas que llenaban el coso albaceteño, privó a Barrera de salir a hombros por la Puerta Grande de Albacete, en una de sus mejores faenas de los últimos tiempos.

El esperado regreso de José Tomás

Máxima expectación por el regreso de José Tomás al coso albaceteño después de siete años. Una espera que mereció la pena ya que el diestro, una vez más, no defraudó.

La IV edición de los Premios Taurinos Samueles se retransmitirá en primicia a través de Internet

Por primera vez y en rigurosa exclusiva, la IV edición de los Premios Taurinos Samueles será retransmitida para todo el mundo a través de la televisión por Internet del Grupo Multimedia de Comunicación de La Cerca (www.lacerca.tv).

Se trata de un interesante proyecto de televisión por Internet, pionero en Castilla-La Mancha, que supondrá un antes y un después en la vida de los Premios Taurinos Samueles, ya que su retransmisión en directo supondrá un hecho sin precedentes en la historia de la tauromaquia española.

Además, todos los videos y noticias relacionadas con la IV edición de estos Premios, así como las corridas de la Feria Taurina de Albacete de este año, se encuentran en una sección especial y permanente en el diario digital (www.lacerca.com), y en la televisión por Internet (www.lacerca.tv) del Grupo Multimedia de Comunicación La Cerca.

En la actualidad, se trata de la Web de noticias multimedia más vista de toda Castilla-La Mancha, según el ranking internacional Alexa, y una de las más importantes de España, con más de 20.000 visitas diarias.

La Cerca Televisión supone por tanto una alternativa innovadora, de calidad y a la carta, con acceso directo durante las 24 horas del día. Dirigida a sectores específicos de la población, el objetivo que persigue este Grupo Multimedia de Comunicación no es otro que llevar a todos los rincones del planeta la realidad de Castilla-La Mancha, en este caso, la taurina.

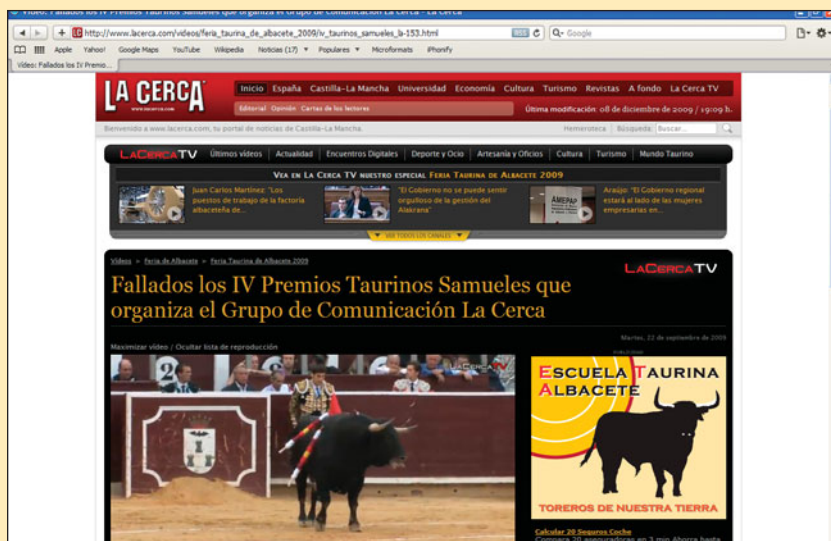

Todas las corridas de la Feria de Albacete pueden visualizarse en la Web www.lacerca.com.



CASA CARRIL CRUZADO

FINCA CASA CARRIL CRUZADO

Ctra. Iniesta-Villagarcía del Llano, Km. 13 • 16236 Villagarcía del Llano (Cuenca)
Tel: 967 57 11 54 • Fax: 967 57 11 55 • Comercial: 620 09 00 36
www.casacarrilcruzado.com • email: bodega@casacarrilcruzado.com



Ningún trofeo, pocas palmas y bronca al finalizar la quinta corrida de abono de la Feria Taurina de Albacete

Cortó una oreja tras una espectacular faena en el primero de su lote. Muletazos de impecable ejecución, estatuarios y una efectiva estocada pusieron en pie al público, con petición mayoritaria de oreja y vuelta al ruedo.

El espectáculo continuó con el quinto de la tarde. José Tomás levantó una vez más al público de sus asientos demostrando su buen hacer con la muleta y emocionando con doblones, clavando rodilla en tierra.

El diestro perdió la posibilidad de triunfar en Albacete y salir por la Puerta Grande al fallar con la espada. José Tomás se despedía del coso albaceteño saludando desde el tercio a la afición.



José Tomás levantó al público de sus asientos pero la espada le impidió abrir la Puerta Grande de la Plaza de Albacete.

Rodríguez pierde los trofeos por la espada en su alternativa

Vestido de blanco y oro, el albaceteño Juan Luis Rodríguez tomaba la alternativa, por sorpresa, en la Plaza de su tierra al sustituir en el cartel al convaleciente Miguel Ángel Perera, con Vicente Barrera como padrino y José Tomás como testigo de excepción.

Una oportunidad que el joven diestro no quiso desperdiciar, demostrando su valentía, arrojo y buen hacer con la muleta en el toro de ceremonia, que brindó a su padre.

Causó muy buena impresión entre el público, demostrando que quiere convertirse en una gran figura del toreo, sin embargo no consiguió ningún triunfo por la espada.

En el segundo de su lote, que brindó a la mujer de Dámaso González, Juan Luis Rodríguez arriesgó más aún si cabe en la cercanía con el toro, poniendo en pie al público con la muleta, pero nuevamente estuvo desacertado con los aceros y se marchó de la Plaza sin ningún apéndice.

Rodríguez debutó de luces el 11 de noviembre de 2004 en el Palacio de Vistalegre de Madrid, con reses de Antonio Martín Tabernero. Su debut con caballos, que brindó a su madre, tuvo lugar el 25 de febrero en Tobarra, con reses de Los Chospes.

La quinta de abono finaliza en bronca

Toros complicados de la ganadería de Cebada Gago para los diestros Juan José Padilla, Rafael Rubio "Rafaelillo" y Paul Abadía "Serranito" en la quinta de abono de la Feria Taurina de Albacete.

Tres cuartos de plaza y ningún trofeo en una tarde en la que el público se mostró muy frío y aburrido con los toreros.

Rafaelillo fue el único que

consiguió dar la vuelta al ruedo. Una corrida, la peor de toda la Feria Taurina, que concluía además con bronca y almohadillas en el ruedo.

Después de varias temporadas sin torear en la Feria de Albacete, Juan José Padilla no consiguió conectar con el público.

Abría plaza con una faena de trámite de la que destaca su buen hacer con la espada.

En su segunda aparición, a pesar de la frialdad del público, el diestro de Jerez logró calentar el ambiente con un par

de largos cambiados de rodillas en el tercio, arrancando palmas entre el respetable y rematando la faena con una buena estocada.

Aplausos para el toro, que se resistía a morir, y silencio para Padilla, que se marchaba de la Plaza de Albacete "con la conciencia tranquila por haber toreado bien", según señalaba.

Rafaelillo no toreaba en la Feria taurina de Albacete desde el pasado año 2007. En esta ocasión, conectó con el público mejor que el resto de sus compañeros de terna. →

Juan Luis Rodríguez estuvo brillante en su alternativa en Albacete. En la imagen, recogiendo los trastos de Vicente Barrera, que le dio la alternativa, con José Tomás como testigo. Todo un lujo para el torero albaceteño.



IV PREMIOS TAURINOS

SAMUELES

Y

I CERTAMEN NACIONAL DE
PINTURA Y POESÍA TAURINA

CON MOTIVO DE LA

FERIA TAURINA DE ALBACETE 2009

A LA FAENA MÁS COMPLETA

AL TORO MÁS BRAVO

A LA MEJOR SUERTE DE VARAS

A LA MEJOR FAENA REALIZADA POR UN SUBALTERNO

MENCIÓN ESPECIAL DEL JURADO

ORGANIZA:

LA CERCA

GRUPO DE COMUNICACIÓN

Merecida Puerta Grande para el albaceteño Sergio Serrano en el día de su alternativa en Albacete

Cinco buenos toros de la ganadería Martelilla y uno de Albarreal, el primero de la tarde, para los diestros Antonio Ferrera, César Jiménez y la alternativa del albaceteño Sergio Serrano. Oreja y vuelta al ruedo para Ferrera y Jiménez, y Puerta Grande para Serrano. Una tarde de trofeos, lluvia y Puerta Grande para el torero número 57 de Albacete.

Vestido de blanco y oro, Sergio Serrano hacía el paseillo en la Plaza de toros de su tierra dispuesto a demostrar su valía y dejar una buena impresión ante el respetable. El joven albaceteño brindó el primero de la tarde, de la ganadería Albarreal, a su padre. Después de unos buenos mulletazos, Serrano cortó una oreja y dio una vuelta al ruedo, arropado por el público. La lluvia no impidió que Sergio Serrano hiciera una buena faena con el sexto de la tarde. Buenos pases y mulletazos de rodillas lograron arrancar el aplauso del respetable, rematados con la espada. Petición mayoritaria de oreja y Puerta Grande para el nuevo torero de Albacete.



Sergio Serrano agradeció al Cielo... su triunfo en Albacete en el día de su alternativa.

Antonio Ferrera regresaba al coso albaceteño con buenos recuerdos después de que se indultara en la Feria taurina de 2007 a uno de sus toros, de nombre "Gastasuelas". Oreja y vuelta al ruedo en el primero de su lote. Por su parte, César Jiménez se encontró muy cómodo con el toro y la afición, logrando poner en pie al respetable en varias ocasiones. Descalzo y bajo la lluvia, el diestro madrileño regaló varios mulletazos de rodillas y una buena estocada en el sexto de la tarde. Jiménez cortaba una oreja y daba vuelta al ruedo tras aviso. Aplausos merecidos para el toro llamado "Verdadero", que se resistía a morir.

Miguel Tendero tuvo la Puerta Grande al alcance de la mano pero resultó cogido aparatosamente en su segundo

En el primero de su lote, Rafaelillo regaló una serie de doblones rematando la faena con una gran estocada.

El diestro murciano saludaba desde el tercio tras aviso y leve petición de oreja.

Rafaelillo, que lleva una buena temporada con trofeos en importantes plazas, quería triunfar en Albacete, sin embargo tampoco consiguió ningún apéndice en el segundo de su lote a pesar de que la petición de oreja fue más fuerte que la vez anterior.

Paul Abadía "Serranito", con nuevos apoderados desde principios de año, esperaba conseguir triunfos en la Feria de Albacete, sin embargo se llevó la peor parte del festejo.

En el tercero de la tarde, Serranito no insistía ante las dificultades de un toro que, en su opinión, presentaba un importante peligro para el torero. Silencio por parte del respetable.

En el sexto, Serranito no logró acoplarse con el animal y el público comenzó a impacientarse, lanzando una lluvia de almohadillas al ruedo. Una imagen que hacía años que no se veía en la plaza albaceteña.

Aparatosa cogida de Miguel Tendero

Toros de "El Torero" para Antón Cortés, Alejandro Talavante y Miguel Tendero en la séptima de abono de la Feria taurina de Albacete.

Una oreja y vuelta al ruedo

para cada uno de los diestros y cogida para el joven matador albaceteño, Miguel Tendero, quien recibió dos cornadas, de 20 y 30 centímetros, en el muslo izquierdo ante el sexto de la tarde.

Una faena que auguraba Puerta Grande para Tendero y que terminó con el diestro en

la enfermería de la Plaza.

Vuelta al ruedo para el cuarto toro de la tarde, de nombre "Jarocho", ganador del Premio Samueles Al toro más bravo de este año por su excelente embestida.

Tendero, que pisaba por segunda tarde el coso albaceteño durante la Feria Taurina,

Miguel Tendero demostró valor y ganas en Albacete. Tanto buscó el éxito que el toro le cogió recibiendo dos cornadas.



AGRARIA DE SAN ANTÓN - 84

EL MAYOR COMPLEJO DE
CEREALES DE
CASTILLA-LA MANCHA



Llevamos 25 años defendiendo los intereses de
nuestras tierras y sus frutos



De agricultor a agricultor, el futuro del campo
está en la cooperación

Polígono Campollano, Calle Autovía, 40 • ALBACETE
Tlfs.: 967 217 100 / 967 217 161 • Fax: 967 242 915
e-mail: agraria@albacete.com

La séptima de abono se lleva tres de los cuatro galardones de la IV edición de los Premios Taurinos Samueles

protagonizó el primer susto de la tarde con el primero de su lote cuando el animal le dio una voltereta, por suerte sin mayores consecuencias.

Su buen hacer con la muleta arrancó el aplauso del respetable, en una tarde nublada y de viento. Tras un pinchazo y estocada, Tendero corta oreja de peso y da la vuelta al ruedo.

El diestro albaceteño resultó herido grave al finalizar la faena al sexto cuando en un desplante, metido entre los pitones, el animal se lo llevó por delante en un arranque.

Dos cornadas de un total de 50 centímetros de extensión impidieron a Tendero rematar con la espada una más que destacable faena, que seguramente le habría sacado a hombros por la Puerta Grande de Albacete, tras cortar una oreja y dar vuelta al ruedo en el primero de su lote.

Antón Cortés, que tuvo que matar al sexto de la tarde después de la cogida de Tendero, no estuvo muy acertado con los aceros. Silencio por parte del público.

El diestro albaceteño esperaba salir por la Puerta Grande, igual que lo hizo en la Feria del pasado año 2007, sin embargo tan sólo consiguió cortar un apéndice en el primero de la tarde, a pesar de que la petición no fue mayoritaria.

Con el cuarto, Cortés se entregó a fondo haciendo gala de su habitual elegancia toreando, realizando incluso algunos pases de rodillas en el tercio, nada habitual en el diestro albaceteño.

La vuelta al ruedo fue para el toro, por su buena embestida, mientras que Cortés se tuvo que conformar con saludar desde los medios tras ovación al fallar en repetidas ocasiones con los aceros.

Alejandro Talavante, que en estos momentos se encuentra sin apoderado, cortó una única oreja, en el quinto de la tarde, al fallar con la espada.

En el segundo de su lote, regaló al público una tanda de derechazos muy bien rematada y manoletinas que arrancaron el aplauso en los tendidos, dejando ver al que ya denominan "nuevo Talavante". Una



Agustín Collado, de la cuadrilla de Miguel Tendero, obtuvo el Premio Samueles a la Mejor suerte de Varas.

faena que quedó deslucida al fallar en tres ocasiones con la espada.

Finalmente, el diestro consiguió cortar una oreja y dar la vuelta al ruedo en el segundo de su lote, tras demostrar momentos de firmeza y una estocada de perfecta ejecución.

Sin duda, la séptima de abono ha sido una de las corridas más importantes de los festejos de este año, ya que los ganadores de tres de los cuatro Premios Taurinos Samueles que se conceden en esta IV edición corresponden al día 14

de septiembre.

De este modo, el Premio Samueles A la mejor suerte de varas ha sido para Agustín Collado, de la cuadrilla de Miguel Tendero, por la suerte de varas realizada al toro llamado "Alicantino".

El Premio Samueles A la mejor faena realizada por un subalterno es para Javier Esperanza, que acompaña a Cortés, por la brega realizada al toro lidiado en cuarto lugar en este festejo, de nombre "Jarocho", ganador del Premio Samueles Al toro más bravo.

Ningún trofeo en la corrida de rejonos

Tarde lluviosa que acabó en bronca al suspenderse la corrida de rejonos de la Feria taurina de Albacete en el quinto toro, por el mal estado del piso. Ganadería de Luis Terrón Díaz en sustitución de la de José Benítez Cubero para los matadores a caballo Fermín Bohórquez, Pablo Hermoso de Mendoza y Leonardo Hernández.

Ningún trofeo en una

El toro "Jarocho", lidiado por Antón Cortés, de la ganadería El Torero, recibió el Premio Samueles al Toro más Bravo.





Don Jamón

más que un bar y una cafetería



- Embutidos de Orza
- Charcutería
- Mariscos
- Ahumados
- Cervezas
- Vinos

c/ Concepción, 7

Información y Reservas: 967 219 068

La lluvia deslució la corrida de rejones donde Bohórquez, Hermoso de Mendoza y Hernández, poco pudieron hacer

tarde sin billetes en la que la lluvia fue la protagonista, destacando la actuación del joven jinete Leonardo Hernández, y la lesión de Hermoso de Mendoza en su primer y único toro al sufrir una lumbalgia aguda cuando se disponía a colocar la primera banderilla corta a lomos de "Pirata".

La lluvia amenazaba desde el principio, sin embargo no comenzó a descargar con fuerza hasta el segundo toro de la tarde durante prácticamente toda la actuación de Pablo Hermoso de Mendoza.

Paraguas en los tendidos y muchos chubasqueros para resguardarse del fuerte aguacero. Inevitablemente, la lluvia provocó una importante falta de atención por parte del público sobre lo que acontecía en el ruedo, y un peligro añadido para los jinetes por el estado del piso de la plaza.

El toro se paró en seco y Hermoso de Mendoza pasó en falso, sin llegar a clavar la banderilla. Un gesto que le provocó un fuerte tirón en el costado izquierdo que, aunque no le impidió terminar la faena, le



El joven Leonardo Hernández fue el destacado de la corrida de rejones suspendida por la lluvia.

llevó directo a la enfermería nada más bajarse de su caballo, después de fallar en cuatro ocasiones con el rejón de muerte. Silencio entre el respetable y una lumbalgia aguda que le impide salir a torear el segundo de su lote, a

pesar de los esfuerzos del jinete navarro.

Espectacular la actuación de Leonardo Hernández sobre sus caballos, haciendo vibrar al respetable en varias ocasiones y demostrando porqué se encuentra entre los primeros

puestos en el escalafón de rejoneadores a pesar de su juventud. En el tercero de la tarde, la lluvia dio una pequeña tregua y tras un pequeño susto, Hernández logró calentar el ambiente galopando de costado y arriesgando en las distan-

Puerta Grande para el diestro Daniel Luque en su presentación en la plaza de toros de Albacete

Cuatro toros de Hermanos Gutiérrez Lorenzo y dos de la ganadería de Carmen Lorenzo, lidiados en tercer y quinto lugar, para los diestros Francisco Rivera Ordoñez, El Fandi y Daniel Luque, en la novena de abono de la Feria Taurina de Albacete, día 16 de septiembre.

Casi lleno en la plaza y amenaza de lluvia en el cielo en una tarde en la que el torero sevillano se convirtió en el triunfador indiscutible, cortando dos orejas, una en cada toro, y saliendo a hombros por la Puerta Grande. Un año más, El Fandi no defraudó en Albacete, sobre todo en el tercio de banderillas donde estuvo espectacular y bullidor, paseando tan sólo una oreja. Sin duda, lo peor del festejo lo protagonizó Rivera Ordoñez, recibiendo pitos en sus dos toros por sus repetidos errores con la espada.

Daniel Luque dejó una muy buena impresión en su presentación en la plaza de toros de Albacete, cortando dos orejas de ley y saliendo a hombros por la Puerta Grande.



Daniel Luque salió por la Puerta Grande en su presentación en la Plaza de Toros de Albacete.

En el primero de su lote, vestido de tabaco y azabache, el diestro sevillano remató una sensacional faena con una estocada de perfecta ejecución que le hizo merecedor de una oreja y vuelta al ruedo. En el sexto de la tarde, los banderilleros Curro Robles e Isaac Galván se desmonteraban tras sus actuaciones. Luque se entregó todavía más si cabe en el segundo de su lote, arrancando aplausos continuados entre el respetable por su buen hacer con el capote, destacando estatuarios rematados con pases de desprecio y una tanda de naturales con mucha torería. Una faena que Luque concluyó con una magistral estocada, tras pinchazo, saliendo a hombros por la Puerta Grande de Albacete.



El Origen del Vino

LA MANCHA, origen de grandes sueños,
Tierra de los mayores viñedos de España,
los que reciben mejores cuidados.
Lugar donde sin prisa se doran las uvas.
Inspiración que crea vinos sorprendentes, llenos de matices.
Tintos, blancos, rosados y espumosos.
Vinos que llegan a todos.



Fondo Europeo Agrícola de Desarrollo Rural: Europa invierte en las zonas rurales

Consejo regulador D.O. La Mancha
Av. Criptana, 73 / 13600 Alcázar de San Juan (Ciudad Real)
Tel.: +34 926 541 523 / Fax: +34 926 588 040 / www.lamanchado.es

Tras dos años sin torear en la Feria Taurina de Albacete, Enrique Ponce regresaba al coso manchego

cias con el toro, sin embargo sus fallos en la suerte suprema le impidieron conseguir trofeos seguros.

En el quinto de la tarde, Leonardo Hernández recibe la ovación del público por su valiente ejecución sobre el caballo, bajo la intensa lluvia. Una vez más, volvió a fallar con el rejón de muerte y se marchó de la plaza de Albacete sin ningún apéndice.

Después de un par de años sin pisar el coso albaceteño, Fermín Bohórquez regresaba a Albacete con fuerza y ganas de conseguir trofeos. El rejoneador de Jerez de la Frontera hizo gala de su estilo clásico y elegante presentando una buena faena sobre sus caballos con el toro que abría plaza. Sin embargo, perdió la oreja al fallar en la suerte suprema.

En el cuarto de la tarde, Bohórquez logra arrancar nuevamente el apluso del público con una faena sobria y brillante, sin embargo vuelve a perder la oportunidad de conseguir algún trofeo al no tener suerte con el rejón de muerte.

Un cartel de lujo empañado por la lluvia

Toros de Juan Pedro Domecq para los diestros Enrique Ponce, José María Manzanares y Miguel Ángel Perera en la décima y última corrida de abono de la Feria taurina de Albacete.

Una tarde en la que la lluvia y los truenos marcaron el desarrollo del festejo, provocando la grave cogida del banderillero de Ponce, José María Tejero, y obligando a suspender el festejo después del tercer toro por el mal estado del piso de la plaza.

Manzanares y Perera consiguieron pasear una oreja cada uno, mientras que Ponce se marchó de Albacete sin ningún trofeo. Tejero se pierde previsiblemente lo que resta de temporada por la cogida sufrida en el tercero de la tarde.

Lleno en la última corrida del abono de la Feria taurina de Albacete y máxima expectación ante un cartel que prometía, con los diestros Ponce,



Enrique Ponce regresaba a Albacete tras dos años de ausencia, lamentablemente la lluvia impidió lucirse al valenciano.

Manzanares y Perera.

La lluvia comenzaba a descargar con fuerza sobre la plaza albaceteña, suspendiéndose el festejo después del tercer toro por el mal estado del piso.

Durante el descanso, los diestros y el presidente de la plaza de toros de Albacete, a pesar de que la lluvia había cesado en esos momentos, decidieron, con muy buen criterio, suspender la última corrida de la Feria Taurina albaceteña por el mal estado que presentaba el piso.

El regreso de Ponce

Después de dos años de ausencia en la plaza de toros de Albacete, Enrique Ponce regresaba con muchas ganas de conseguir triunfos sin embargo se marchó sin poder pasear ninguna oreja.

La lluvia empezaba a caer en el primero de la tarde. Paraguas en los tendidos y mucha agua.

El diestro valenciano hizo todo lo que pudo ante un toro que nada más salir tiraba al piso a picador y caballo, ensa-

ñándose con fuerza con el animal mientras que éste permanecía en el suelo. Finalmente, todo quedó en un susto sin mayores consecuencias y el caballo logró ponerse de nuevo en pie.

Enrique Ponce continuó la faena a pesar del diluvio que caía sobre el coso albaceteño en esos momentos, arrancando aplausos en los tendidos. Cambio de zapatillas en el último tercio, finalizando el diestro valenciano la faena con una acertada estocada. Palmas entre el respetable. ➔

Al ganador de la pasada edición de los Premios Samueles, José María Manzanares, la lluvia le impidió lucirse en Albacete.



Restaurante



Birubi

- 🌿 Arrocería
- 🌿 Marisquería
- 🌿 Nueva Cocina
- 🌿 Platos Tradicionales



Amplia selección de vinos,
en una de las mejores
bodegas de Albacete

La calidad,
nuestra razón de ser



La Fiesta Brava, protagonista del I Certamen Nacional de Pintura y Poesía Taurina "Samueles"

Una de las novedades de la IV edición de los Premios Taurinos Samueles es la convocatoria del I Certamen Nacional de Pintura y Poesía Taurina, que igualmente llevará el nombre de "Samueles".

El objetivo que persigue el Grupo Multimedia de Comunicación La Cerca no es otro que resaltar la Fiesta Brava a través de la pintura y la poesía, ofreciendo a artistas y poetas de la geografía española la posibilidad de hacer públicas sus obras, a través de los medios de comunicación, aprovechando la repercusión mediática que supone la celebración de los Premios Taurinos Samueles.

En relación al I Premio Nacional de Poesía Samueles, señalar que podrán concurrir al mismo poetas de cualquier nacionalidad con trabajos escritos en lengua castellana, inéditos y con referencias a la Fiesta Brava, que no hayan sido premiados en ningún otro concurso, con una extensión máxima de una página. El envío se realizará por correo certificado a la Fundación Bastetania, al apartado 534 de Albacete. El premio son 1.000 euros en metálico y la publicación del poema ganador en las revistas La Cerca y Ves Arte.

Podrán participar en el I Premio Nacional de Pintura Samueles, obras de artistas españoles inéditas, con medidas que no excedan 100 x 100 centímetros, de técnica libre, en soporte de lienzo con bastidor y referencias al mundo taurino. Se establece un único premio de 3.000 euros para el ganador, que se dará a conocer en la Gala de entrega de los Premios Taurinos Samueles del año 2010. El plazo de presentación de los trabajos de ambos certámenes finalizará el próximo 30 de marzo de 2010.



El arte y la cultura siempre están ligadas a la idiosincrasia empresarial del Grupo La Cerca. En la imagen algunas de las obras que fueron entregadas en la I edición de los Premios Samueles.

Muchas esperanzas puestas en un cartel de lujo con Ponce, Manzanares y Perera que fue suspendido por la lluvia

Oreja para Manzanares y Perera

El ganador del Premio Taurino "Samueles" a la Faena más Completa de la pasada edición, José María Manzanares, demostró su valía ante el toro a pesar del peligro que presentaba el piso de la plaza.

Agua y truenos que auguraban el final de la corrida. A pesar de ello, Manzanares decidió llevar a cabo la faena demostrando su arte con la muleta ante el respetable, sobre todo en las distancias cortas. Pinchazo y estocada de perfecta ejecución que le hicieron merecedor de una oreja y vuelta al ruedo.

Los charcos cobraban protagonismo en el piso del coso albaceteño, sin embargo Perera no quiso ser menos que sus compañeros de terna y se lanzó al ruedo dispuesto a conseguir algún trofeo.

Perera estuvo brillante durante su actuación, teniendo en cuenta las limitaciones que imponía el mal estado del piso. Regaló al respetable chiquelinas rematadas de frente por detrás y una tanda de mo-

linetes con el capote rematadas con un buen derechazo.

El momento más crítico de la tarde lo protagonizó el banderillero José María Tejero, al recibir una aparatosa cornada mientras intentaba saltar la barrera y se escurrió al poner el pie en el estribo de la plaza albaceteña. El toro estrellaba al

banderillero de Ponce contra las tablas, teniendo que ser operado de urgencia en la enfermería antes de ser trasladado al Sanatorio Santa Cristina de la capital.

Descalzo sobre el albero, Perera se disponía a entrar a matar. Pinchazo, aplauso de ánimo por parte del respetable

y estocada en buen sitio que provoca que el animal doble rápido sobre el piso. Oreja para Perera y fuerte petición de la segunda en la última corrida del abono de la Feria de Albacete, suspendida a causa de la lluvia. Lástima de un cartel donde había puestas muchas esperanzas. **La Cerca**

Miguel Ángel Perera fue otro de los perjudicados por la lluvia la tarde del día 17 de septiembre en Albacete.





Horticoalba

Presenta la revolución de las conservas.
Una nueva forma de entender
la alimentación.



Hortícola de Albacete S.A.

C/ Autovía, 42 · Pol. Ind. Campollano · 02007 Albacete



**GRUPO
AMIAB**



SERVICIOS QUE OFRECEMOS:



Limpiezas Integrales



Prevención de Legionela



Desinfecciones



Publicidad Directa



Pintura y Decoración



Servicio de Call Center

*Cuenta con nosotros
por un fin social.*

Un servicio de calidad al mejor precio.

Tlf: 902 191 093
presupuesto sin compromiso
www.amiab.com

Andrés Vesalio "El príncipe de la Anatomía"

El médico flamenco Andrés Vesalio, nacido el año 1514 - día de San Silvestre - en Bruselas, fue, a los veintitrés años, catedrático de Cirugía y Anatomía en la Universidad de Padua. Allí analizó con infatigable tesón toda la anatomía del ser humano. Sus hallazgos se opusieron a los del gran Galeno, quien dominara la Medicina y la Anatomía desde sus inicios en el siglo II d.C. Vesalio manifestó que Galeno jamás había hecho la disección de un cadáver humano, y que su sacrosanta autoridad se basaba en la anatomía de cerdos, monos, perros y machos cabríos. Al cabo de cinco años Vesalio concluyó su monumental obra, *De humani corporis fábrica*. Todo cuanto vio y describió de las numerosas autopsias - aún era difícil conseguir cadáveres -, nos la narra su compatriota y colaborador Johann Stephan Kalcar. El 1 de agosto de 1542 dio fin al manuscrito. En junio de 1543, la editorial basileña Oporinus publicó el grandioso texto. Este tenía seiscientos sesenta y tres folios, con más de trescientas ilustraciones. Al cumplir los veintiocho años, Vesalio alcanzó el punto culminante de su carrera.

La introducción de esta obra es una apasionada protesta contra la decadencia de la Medicina. Se abandona la dietética a los cocineros, la medicación a los boticarios, la cirugía a los barberos. Pero lo más deplorable es el estado de la Anatomía. "Las detestables modalidades pedagógicas de nuestro tiempo requieren que alguien - usualmente un quirúrgico o un barbero - diseque el cuerpo humano, mientras que el catedrático, guiándose por los textos aprendidos, describe de forma exhaustiva diversos órganos. Así pues, el hombre se yergue altanero sobre su podio y, adoptando una actitud evidentemente despreciativa, imparte doctrinas sobre hechos consumados acerca de los cuales no sabe nada por experiencia propia, sino a través de libros cuyo texto retiene en la memoria o simplemente lee de las páginas abiertas ante él. Por otra parte, quienes efectúan la disección son tan indoctos que no pueden mostrar ni explicar sus manipulaciones a los estudiantes; como el profesor jamás toca un cadáver y el disector desconoce los nombres latinos, lo cual le impide seguir el curso de la lección, resulta que



cada cual hace su propia composición de lugar. Así, la enseñanza es pésima, se pierde un día tras otro con preguntas absurdas, y en esta confusión el estudiante aprende menos de lo que un matarife podría enseñar al profesor".

Vesalio fundó la Anatomía moderna. El hecho de que su texto anatómico contuviera todavía algunos errores no le resta ningún mérito. Los coetáneos y sucesores de Vesalio prosiguieron su trabajo y fue

Andrés Vesalio (retrato procedente de su obra *Fábrica*).

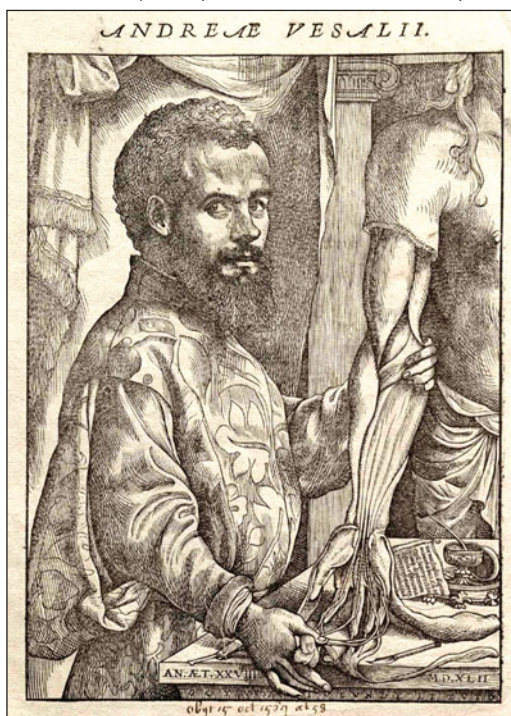

entonces cuando se comenzó a descubrir metódicamente el cuerpo humano. Se ha dicho con razón que el siglo XVI es la cumbre de la Anatomía en la historia médica. Al cabo de poco tiempo, la disección fue para los médicos una tarea rutinaria. Había triunfado el pensamiento anatómico: sin un conocimiento cabal de la constitución física normal, es imposible reconocer y tratar las alteraciones orgánicas al sobrevenir la enfermedad.

Desalentado por los ataques de sus detractores, Vesalio renunció a la investigación anatómica, quemando incluso numerosos apuntes científicos, e ingresó, como su padre, en el servicio médico imperial, primero con Carlos V y después bajo Felipe II.

No han llegado hasta nosotros pormenores sobre su muerte. Cuando, el año 1564, regresaba de un peregrinaje a Jerusalén, murió ahogado, o tal vez falleció en la isla jónica de Zante.

El mismo año en que apareció el revelador texto de Vesalio (1543) se publicó la obra de otro médico, que desencadenó igualmente una revolución en el pensamiento científico. El canónigo de Frauenburg (Prusia Oriental) Nicolás Copérnico (1473-1543), médico, astrónomo y teólogo, opuso su sistema heliocéntrico al geocéntrico de Ptolomeo (siglo II d.C): el centro del Universo no lo ocupa la tierra sino el sol.

Ambos, Vesalio y Copérnico, estudiaron en la famosa Universidad de Padua, y ambos rompieron las cadenas de una filosofía impuesta por la tradición y se enfrentaron a antiguas autoridades. En el siglo XIII había despertado ya tímidamente un nuevo realismo que se fortaleció con el tiempo hasta que, hacia principios del siglo XVI, dominaba ya toda la escena. El primer corolario de una crítica más afectiva fue la nueva Anatomía de Vesalio. El concepto "renacimiento" no fue, en rigor, aplicable a la Medicina hasta que Vesalio escribió su *Fábrica*. Toda modificación de la Medicina acaecida en las décadas subsiguientes debe ser vista como un efecto de aquella revolución natural que caminó libre de los prejuicios y las creencias autoritarias. El objetivo era una ciencia sin fisuras que descansara sobre las leyes de la Naturaleza.

La vivienda protegida, apuesta del nuevo Plan de Vivienda de C-LM



Las ayudas a la vivienda aumentarán en el nuevo Plan hasta 2,5 veces el salario mínimo interprofesional

Redacción: Paola Zafrilla.

142 millones de euros para crear Infraestructuras en carreteras y obras hidráulicas en la provincia de Albacete

Presupuestos de Castilla La Mancha para 2010

Gracias a los Presupuestos del Gobierno de Castilla-La Mancha para 2010, la provincia de Albacete se beneficiará de una inversión total de 248 millones de euros, incluyendo todos los instrumentos de financiación, lo que supone un incremento del 13,5%, siendo el apartado de Infraestructuras el más beneficiado.

De este modo, desde la Consejería de Ordenación del Territorio, GICAMAN, la Sociedad de Carreteras, ESINSA, la Empresa Regional del Suelo y Vivienda, y Aguas de Castilla-La Mancha, se va a invertir algo más de 142 millones de euros en la provincia de Albacete para la construcción y mejora de las infraestructuras en carreteras y obras hidráulicas.

142 millones de euros de los cuales 70,2 irán destinados al apartado de carreteras y 52,8 a infraestructura hidráulica.

Durante la entrevista concedida al Grupo Multimedia de Comunicación La Cerca, el **consejero de Ordenación del Territorio y Vivienda, Julián Sánchez Pingarrón**, se ha referido a los Presupuestos regionales para 2010 destacando las principales infraestructuras en carreteras y obras hidráulicas que se van a acometer en la provincia de Albacete, con una inversión total de 142 millones de euros. Las depuradoras de aguas residuales cobrarán protagonismo el próximo año dentro de las infraestructuras hidráulicas, mientras que en materia de carreteras destacan nuevas conexiones, mejoras y acondicionamientos. El objetivo nuevamente será mejorar las comunicaciones por carretera de la red regional, dotando a los desplazamientos de comodidad y seguridad al tiempo que se otorga valor añadido al territorio de Castilla-La Mancha.

El Consejero apunta además las mejoras que traerá consigo a Albacete la futura conexión directa que unirá por carretera los polígonos industriales de Romica y Campollano. Unas obras que previsiblemente estarán licitadas a finales de 2011.

En materia de vivienda, el nuevo Plan regional supondrá el mayor esfuerzo presupuestario realizado por la Junta hasta la fecha, con 625 millones de euros y la previsión de generar o mantener 42.000 empleos en la región. En relación al notable desarrollo logístico que protagoniza nuestra provincia, el Consejero destacaba la futura puesta en marcha de la Plataforma Logística e Intermodal del Sureste en Hellín como pieza clave para potenciar el desarrollo empresarial y generar empleo.

Una cifra importante a la que hay que sumar las aportaciones que se realizan a polígonos industriales y sobre todo al Parque Logístico y Aeronáutico de Albacete.

Según explicaba el titular de Ordenación del Territorio y Vivienda, Julián Sánchez Pingarrón, la partida destinada a inversiones crecerá en su Consejería el próximo año en

torno a un 10%, con respecto al ejercicio anterior. Por el contrario, la austeridad presupuestaria quedará relegada al gasto corriente, de personal y de servicios generales.



En 2012, el 98% de la población de Castilla-La Mancha se abastecerá a través de depuradoras de aguas residuales

Las depuradoras cobran protagonismo en 2010

En lo que respecta a las infraestructuras en obras hidráulicas previstas en los Presupuestos regionales de 2010, Sánchez Pingarrón señalaba que la mayoría de las obras contempladas serán depuradoras. Según señalaba el Consejero, el objetivo que se persigue es conseguir que el 98% de la población de Castilla-La Mancha pueda abastecerse a través de depuradoras de aguas residuales en 2012, tres años antes de la fecha establecida por la Unión Europea.

En este sentido cabe destacar los proyectos que se están redactando en 30 municipios de nuestra provincia. Entre ellos, las pedanías de Hellín, Tobarra o Mahora.

Además, en 2010 se acometerán actuaciones en diferentes Estaciones Depuradoras de Aguas Residuales, EDAR's, de la provincia de Albacete para dar servicio a 48 municipios, con una dotación superior a los 53 millones de euros.

Dentro del II Plan Director de Depuración, se pondrán en marcha obras por valor de más de 900 millones de euros en la región, con la construcción de nuevas depuradoras y la adaptación de las actuales a los parámetros europeos. Además, se realizará un riguroso diagnóstico de la situación de depuración de aguas en Castilla-La Mancha.

Actuaciones en 341 kilómetros de la provincia

Entre las inversiones de la Consejería de Ordenación del Territorio y Vivienda para 2010 destacan las obras en carretera.

Según apuntaba Julián Sánchez Pingarrón, "mejorar las comunicaciones por carretera es imprescindible no sólo para dotar de comodidad y seguridad a los desplazamientos, sino para otorgar valor al territorio de Castilla-La Mancha con el objetivo de hacerlo más atractivo para la localización empresarial".

En este apartado el Conse-



Julián Sánchez Pingarrón, consejero de Ordenación del Territorio y Vivienda de la Junta de Comunidades de Castilla-La Mancha.

jero destacaba el Plan Extraordinario de 2.500 kilómetros de actuación y mejoras en la red de carreteras.

En lo que respecta a la

provincia de Albacete, señalaba que el pasado mes de agosto se pusieron en marcha 12 proyectos, con un total de 200 kilómetros y una inversión de

30 millones de euros.

Iniciativas que continuarán el próximo año y que se sumarán a las actuaciones contempladas en un total de 341 kilómetros de la provincia de Albacete, gracias a la inversión prevista en los Presupuestos regionales de 2010.

Otro de los objetivos previstos para el próximo año es la licitación de la autovía del Júcar, que comunica Cuenca con Albacete. "Se están redactando los proyectos técnicos y a finales de 2010 esperamos poder sacar a licitación las obras", añadía.

Además, en otras carreteras de la provincia se están llevando a cabo actuaciones para mejorar y acondicionar ejes importantes. Entre ellas, la conexión entre Tobarra y Ontur.

"Estrategia territorial de Castilla-La Mancha"

El pasado mes de agosto, el Gobierno castellano-manchego firmaba con los agentes sociales y económicos de la región el Pacto por Castilla-La Mancha con el objetivo de promover un crecimiento sostenible desde el punto de vista económico, social y medio ambiental.

Un contexto en el que se enmarca el Plan de Ordenación del Territorio de Castilla-La Mancha, denominado "Es-

Dentro del II Plan Director de Depuración, se pondrán en marcha obras por valor de más de 900 millones de euros en la región, con la construcción de nuevas depuradoras y la adaptación de las actuales a los parámetros europeos.



“Cada euro que se invierte en infraestructuras se traduce en puestos de trabajo”

Además de cumplir con el objetivo de mejorar las comunicaciones por carretera y tratar el agua residual adecuadamente, el titular de Ordenación del Territorio y Vivienda destacaba que el principal efecto intermedio que tienen las obras de su Consejería es el mantenimiento del sector de la construcción.

Según apuntaba, a nivel regional, los recursos de la Consejería de Ordenación del Territorio y Vivienda crecerán un 2,56% el próximo año. El objetivo no es otro que suavizar el descenso de la actividad en el sector de la construcción, al tiempo que se potencia la obra pública y las infraestructuras, tal y como recoge el Pacto por Castilla-La Mancha. “Cada euro que se invierte en infraestructuras se traduce en puestos de trabajo”, añadía Julián Sánchez Pingarrón.

En el caso de Albacete, los datos son más que positivos teniendo en cuenta que sólo con las inversiones realizadas por esta Consejería se están creando o manteniendo más de 3.000 puestos de trabajo a través de las empresas de la región que realizan estas obras y ayudan a generar puestos laborales durante el tiempo de ejecución de las mismas, según apuntaba el consejero responsable de Ordenación del Territorio y Vivienda de la Junta.

Desde el Gobierno regional se está proyectando un determinado tipo de obra, caracterizado por situarse entre los 3 millones de euros, para discriminar positivamente a las empresas de la región. Un prototipo en el que las empresas locales han demostrado ser muy competitivas a la hora de presentar sus ofertas, sobre todo teniendo en cuenta que se mueven en ámbitos de obras que conocen a la perfección. Prueba de ello, lo encontramos en la última adjudicación de obras de refuerzos de carreteras. Según apuntaba el consejero, el 86% de las empresas presentadas eran de la provincia de Albacete.



A nivel regional, los recursos de la consejería de Ordenación del Territorio y Vivienda crecerán un 2,56% el próximo año con el objetivo de suavizar el descenso de la actividad en la construcción.

El sector logístico de la provincia de Albacete se potenciará con la puesta en marcha del Puerto Seco de Hellín

trategia territorial de Castilla-La Mancha”, presentado por Julián Sánchez Pingarrón el pasado mes de septiembre.

Según explicaba el Consejero, el objetivo que se persigue no es otro que planificar en el territorio proyectos de crecimiento y desarrollo económico.

Para ello, es necesario elaborar un estudio muy detallado con el fin de conocer las condiciones y necesidades reales de Castilla-La Mancha. Con esta información, los ayuntamientos que reciban las inversiones de la Junta podrán planificar sus municipios de acuerdo a una estrategia global, potenciando los sectores e industrias más estratégicos y necesarios.

En definitiva, “se trata de ofrecer recomendaciones, sugerencias y líneas estratégicas a los municipios de la región para que planifiquen su crecimiento municipal de un modo sostenible y ordenado, tal y como se recoge en el Pacto por Castilla-La Mancha”, según apuntaba Julián Sánchez Pingarrón.

Fuerte impulso del sector logístico en la provincia

El consejero de Ordenación del Territorio y Vivienda, firmaba el pasado año 2008 un convenio de colaboración

con el alcalde de Hellín, Diego García Caro, para la promoción, ejecución y financiación del Proyecto de construcción de la Plataforma Logística e Intermodal del Sureste en Hellín, más conocido como Puerto Seco, contando con un total

de 19,5 millones de euros de presupuesto.

Un proyecto de gran importancia regional que potenciará el desarrollo empresarial y la creación de empleo gracias a la posición estratégica de Hellín. →

Julián Sánchez Pingarrón y el alcalde de Hellín, Diego García Caro, durante la reunión, este 5 de octubre, que ambos mantuvieron al respecto del Proyecto de construcción de la Plataforma Logística e Intermodal del Sureste en Hellín.



CAUDETE

Parque Tecnológico Empresarial



Geográficamente **PERFECTO**



M.I. AYUNTAMIENTO DE CAUDETE

C/. Mayor, 2

02660 CAUDETE (Albacete)

Teléfono 965 827 000 • Fax 965 828 005

parquetecnologico@caudete.org



**M.I. AYUNTAMIENTO
DE CAUDETE**

Viviendas protegidas, en alquiler, rehabilitadas y una ampliación de ayudas, centran el nuevo Plan de Vivienda

En este sentido cabe destacar la cercanía de esta localidad albaceteña con el puerto de Cartagena, el aeropuerto de Albacete, así como su conexión con la red de carreteras y con la red de transporte de mercancías por ferrocarril. Condiciones que convierten a Hellín en un punto estratégico para los flujos de mercancías de todo el Levante con el centro de Murcia y la Comunidad Valenciana.

Según explicaba Sánchez Pingarrón, este proyecto contempla una plataforma logística que permitirá que el ferrocarril pueda tener unos desvíos para descargar mercancía desde los puertos y traspararla a empresas o camiones dentro de Hellín.

De este modo, con su puesta en marcha se creará un un importante eje logístico aprovechando algunas empresas del sector, ya instaladas en la localidad, al tiempo que se fomenta la creación de suelo industrial para generar nuevos puestos de trabajo dentro de la actividad logística.

“Este tipo de actuaciones excede al propio municipio al generar un núcleo de actividad que beneficia también a los municipios cercanos y por extensión al resto de Castilla-La Mancha”, añadía Sánchez Pingarrón.

En este sentido, el consejo de Ordenación del Territorio y Vivienda destacaba el importante desarrollo del sector logístico que se está llevando a cabo en nuestra provincia, y más concretamente en el Parque Aeronáutico y Logístico de Albacete, gracias a la instalación de empresas como Eurocopter España, la principal industria de fabricación de helicópteros del mundo.

Sánchez Pingarrón destacaba la proyección internacional que Eurocopter le ha otorgado a Albacete, favoreciendo considerablemente su capacidad de atracción con respecto a otras empresas del sector aeronáutico.

Una inmejorable tarjeta de presentación que convierte a Albacete, y por extensión al resto de la región castellano-manchega, en punto de referencia dentro del mapa aeronáutico internacional.



La empresa de helicópteros Eurocopter, ubicada en Albacete, ha convertido a Albacete, y por extensión al resto de la región castellano-manchega, en punto de referencia dentro del mapa aeronáutico internacional.

Plan de Vivienda de CLM

Entre las novedades que incorpora el nuevo Plan de Vivienda de Castilla-La Mancha, el Consejero ha destacado la apuesta por la vivienda protegida, así como la ampliación del colectivo que puede acogerse a las ayudas de su Consejería. Según apuntaba, “hasta la fecha las ayudas suponían hasta 1,5 veces el salario mínimo interprofesional y gracias al nuevo Plan la cifra aumentará hasta 2,5 para que el abanico sea más amplio”.

En el V Plan Regional de Vivienda y Rehabilitación de Castilla-La Mancha 2009-2012, la Junta ha llevado a cabo el mayor esfuerzo presupuestario realizado en la región en materia de vivienda con un total de 650 millones de euros. Una importante dotación económica que permite dar respuesta a las necesidades de vivienda y contribuir a sostener la actividad en el sector de la edificación residencial, así como generar o mantener 42.000 empleos.

Además de la compra-

venta, desde el Gobierno regional están promocionando la rehabilitación y el alquiler para que los jóvenes puedan tener más facilidades a la hora de acceder a la vivienda.

El objetivo es hacer viviendas a precios asequibles en los lugares donde hay mayor demanda, como son las capitales de provincia, con los jóvenes como grandes beneficiarios. En este sentido, destacan los cerca de 9.000 jóvenes de la región que ya se están beneficiando del programa de Renta Básica de Emancipación. ➔

En el V Plan Regional de Vivienda y Rehabilitación de Castilla-La Mancha 2009-2012, la Junta ha llevado a cabo el mayor esfuerzo presupuestario realizado en la región en materia de vivienda con un total de 650 millones de euros.



UN VEHÍCULO DE LUJO QUE PROTEGE EL MAYOR LUJO DE TODOS, LA VIDA.



PROVEHIMA

POL. IND. CAMPOLLANO, CALLE C, 20.
967 21 67 62
ALBACETE

VOLVO S80 DE 163 A 315 CV. CONSUMO PONDERADO (l/100 Km.) DE 6,3 A 11,9. EMISIONES CO₂ (gr/Km.) DE 167 A 284.

Si consideras que la vida es el mayor lujo, necesitas un coche cuya prioridad sea protegerla. El nuevo Volvo S80 es capaz de percibir un accidente y reaccionar a tiempo para que no se produzca, gracias a sistemas de tecnología preventiva como el BLIS, que reduce los ángulos muertos, o el control de Velocidad Constante Adaptativo, diseñado para conducir de forma relajada. Y mientras los conduces, no te olvides de tocar el cuero, la madera, la tapicería... y pon un CD en su sistema sonido Premium, porque vivir es un lujo pero vivir bien, más. ¿Vas a privarte del lujo de conducir un Volvo S80?

VOLVO S80. DESDE 37.600 €. PVP RECOMENDADO PARA PENÍNSULA Y BALEARES (IVA, IMPUESTO DE MATRICULACIÓN Y TRANSPORTE INCLUIDOS).

Volvo. for life



Las obras de la vía de conexión que unirá los polígonos de Romica y Campollano estarán licitadas a finales de 2011

Conexión directa entre Romica y Campollano

El consejero de Ordenación del Territorio y Vivienda de la Junta de Comunidades de Castilla-La Mancha, Julián Sánchez Pingarrón, durante la reunión mantenida con los empresarios de los polígonos industriales de Romica y Campollano, presentaba en primicia el Estudio Informativo en el que se recogen las distintas opciones de comunicación existentes para unir ambos polígonos.

Después de someter este Estudio a información pública, el siguiente paso será aprobarlo y redactar el proyecto para poder iniciar las obras cuanto antes.

Sánchez Pingarrón adelantaba que podrían estar licitadas a finales de 2011, "si todos los trámites se cumplen con rigor".

Según apuntaba el consejero de Ordenación del Territorio y Vivienda, "se trata de un proyecto que nace para cubrir las necesidades de comunicación existentes entre las empresas de ambos polígonos,



Según Julián Sánchez Pingarrón, las obras que unirán Campollano y Romica marcarán un antes y un después en la vida de estos polígonos industriales de Albacete.

a través de una vía de conexión directa por carretera, al tiempo que contribuye a descongestionar el tráfico en la ciudad".

En este sentido señalaba que gracias a esta comunicación directa, los camiones que salen de los polígonos ya no tendrán que pasar por los en-

laces actuales al contar con nexos independientes que permitirán que se puedan conectar a la autovía directamente, ahorrando tiempo y mejorando la competitividad de las empresas.

Se trata por tanto de una conexión que va a potenciar los dos polígonos, permitien-

do las comunicaciones directas entre ambos, y mejorando además las salidas de sus mercancías a la carretera.

"Unas obras que sin duda marcarán un antes y un después en la vida de los polígonos industriales de Albacete", señalaba Julián Sánchez Pingarrón. **La Cerca**

"El Plan de Barrios puesto en marcha en Albacete es el más importante de toda Castilla-La Mancha"

En lo que respecta al Plan de Barrios puesto en marcha por el Ayuntamiento de Albacete, con la colaboración económica de la consejería de Ordenación del Territorio y Vivienda, Julián Sánchez Pingarrón explicaba que la primera fase está en plena ejecución y la segunda, que afectará a la zona de la Feria y contará con una inversión de 10 millones de euros, está a punto de comenzar.

Una iniciativa interesante que está permitiendo la generación de un importante número de puestos de trabajo en nuestra ciudad. Según explicaba el consejero de Ordenación del Territorio y Vivienda, en relación a la estimación de creación de puestos de trabajo, los datos son alentadores en Albacete, ya que la cifra de desempleados que se han podido beneficiar de la primera fase del Plan de Barrios asciende a 200 personas, a las que se sumarán otras 200 más con la puesta en marcha de la fase de la zona de la Feria.

Según señalaba Julián Sánchez Pingarrón, "se trata del Plan de Barrios más importante de Castilla-La Mancha, teniendo en cuenta que Albacete es la ciudad con mayor población de la región". En este sentido, el Consejero destacaba la labor tan importante que está realizando la alcaldesa albaceteña, Carmen Oliver, no sólo con el desarrollo de las nuevas zonas, sino también con la mejora de las partes más antiguas de la ciudad con el fin de no perder la calidad en los espacios ya ocupados, al entender que en la actualidad es donde se desarrolla la mayor parte de la actividad cotidiana de los vecinos de Albacete.



El Plan de Barrios de Albacete está generando un importante número de puestos de trabajo.



Crecer es Innovar

Es poder progresar en mi región. Somos más de 400 personas trabajando en las empresas y Centro de Investigación del Parque. Creando tecnología para brindar un futuro mejor. Un proyecto global donde desarrollarte profesionalmente.

Parque Científico y Tecnológico de Albacete...
...Un proyecto de todos.



**PARQUE
CIENTÍFICO Y TECNOLÓGICO
DE ALBACETE** CASTILLA-LA MANCHA

ALBACETE SCIENCE AND TECHNOLOGY PARK

www.pcyta.com · pcyta@pcyta.com

Paseo de la Innovación, 1 · 02006 · Albacete Tel 967 555 300 · Fax 967 555 301

El turismo rural supone un importante motor del desarrollo regional

Aldéa en el municipio de Narpio (Albacete).

Redacción: María Eugenia González

Muchas zonas rurales y espacios protegidos han visto incrementadas sus arcas gracias a este tipo de turismo

“El mejor ejemplo de una de las artesanías más emblemáticas de C-LM son las navajas albaceteñas”

Turismo para todos los gustos y sensaciones

Castilla-La Mancha tiene muchas riquezas: la agricultura, el patrimonio histórico, la cultura y por último, y no menos importante, el turismo.

El turismo en la Región ha dado pasos de gigante en cuanto a modernización y cambios de estilos turísticos.

Hoy por hoy, el turismo es una clara salida económica en muchos pueblos que ven como sus casas tradicionales se convierten en hospedajes para el visitante que busca un lugar tranquilo, alejado del bullicio de las grandes ciudades.

La Junta de Comunidades de Castilla-La Mancha realiza una apuesta clara con el sector, ampliando cada día las ofertas turísticas para enriquecer las visitas a los que vienen a conocer nuestra Región.

El turismo, como proveedor de empleo de calidad, es también un pilar en la ayuda a combatir la situación de crisis

Soledad Herrero, consejera de Cultura, Turismo y Artesanía de Castilla-La Mancha ha visitado el estudio de **La Cerca Televisión** para hablar de las propuestas turísticas y culturales, y de los avances en materia de Artesanía, una de las carteras de su Consejería que más atención demanda, ya que no solo es factor de activación económica sino también una marca de identidad que diferencia los productos manchegos del resto del mundo. “El mejor ejemplo de una de las artesanías más emblemáticas de Castilla-La Mancha son las navajas albaceteñas”, manifestó Soledad Herrero.

Otro de los temas tratados en la entrevista y de vital importancia en la Región es sin duda el turismo. En Castilla-La Mancha el turismo rural o de interior es uno de los pocos destinos que no se ha visto resentido por la crisis económica. Parajes de ensueño, rutas gastronómicas, culturales, enológicas, de salud y bienestar, rutas arqueológicas, destinos para disfrutar en familia y todo a un precio más que asequible; razones más que suficientes para que no haya decaído este motor económico al que la Junta de Comunidades de Castilla-La Mancha dedica esfuerzos y presupuestos.

Como abanderados del espíritu de Don Quijote, los manchegos, orgullosos de sus raíces y abiertos a los visitantes, dan al turismo otro enfoque que muchos españoles no esperan encontrar cuando vienen a La Mancha. Un turismo que recomienda hasta el director de cine, José Luis Cuerda.

que afecta la economía española.

Castilla-La Mancha posee diferentes tipos de turismo: ecológico, enológico, cinematográfico, literario, gastronómico,

más un largo etcétera.

Para Soledad Herrero, consejera de Cultura, Turismo y Artesanía de la Junta de Comunidades de Castilla-La Mancha, es importante im-

pulsar el turismo, a través de la presentación de nuevas ofertas como así también desde la promoción de otro de los valores de la Región como son las artesanías.

Castilla-La Mancha se ha posicionado en lo que va de año en un lugar preferente como destino de interior

Una ruta por las tradiciones manchegas

Según adelantaba la Consejera en la materia, una de las nuevas rutas turísticas que están en marcha, será la conjugación de las tradiciones castellano-manchegas y los productos más representativos de la Región, más una ruta aplicada a estos sitios representativos donde se realizan artesanías.

La unión de dos fuerzas económicas como son las Artesanías y el Turismo, hace que el Gobierno regional vea como una salida a la situación de crisis actual esta hermandad. “Estamos tratando ser buenos compañeros de viaje del turismo y las artesanías, para trabajar en conjunto en defensa de los dos sectores”, afirmaba Soledad Herrero.

Esta nueva ruta turística se realizará a través del Plan de Ordenación y Promoción de la Artesanía (POPA), que es el eje estructural de las iniciativas que se están llevando a cabo desde el Gobierno regional. El POPA pretende no ser solo un Plan económico sino también una herramienta de trabajo para los artesanos, asociaciones provinciales y empresas vinculadas con el sector.

Las TIC aplicadas al turismo y las artesanías

“La aplicación de las nuevas tecnologías son absolutamente fundamentales para la modernización de cualquier sector productivo”, afirmaba Soledad Herrero.

Uno de los grandes avances en cuanto a la promoción del turismo y las artesanías en la Región es estar integrados en la red de redes, Internet, aplicando las famosas Tecnologías de la Información y la Comunicación, más conocidas por sus siglas TIC.

En cuanto a las artesanías, que según explicaba la Consejera, “no están reñidas con las tecnologías”, se lanzará muy pronto una nueva página Web de información y gestión. Además, parte del dinero POPA también se destinará a la mejora de talleres a través de la aplicación de nuevas tec-



Soledad Herrero, consejera de Cultura, Turismo y Artesanía de la Junta de Comunidades de Castilla-La Mancha.

nologías.

Por su parte, gracias al portal www.turismocastillalamancha.com, los internautas pueden conocer cuáles son las rutas turísticas que hay en el momento de planear la visita, programar una agenda cultural, reservar un hotel, casa rural o el alojamiento que más se adecúe a las necesidades de los internautas.

La Consejera lanzaba un dato muy significativo respecto a este portal y la importancia de la comunicación virtual, según comentaba, [\[mocastillalamancha.com\]\(http://mocastillalamancha.com\), se encuentra entre las 115.000 mejores Webs del mundo en este sector. “A priori puede parecer que no es importante, dado el número en el que nos encontramos, sin embargo si tenemos en cuenta las millones de Webs que existen mundialmente, estar entre las 100.000 es un buen ranking”, ratificaba satisfecha Herrero.](http://www.turis-</p></div><div data-bbox=)

Con un tráfico de más de un millón de visitas mensuales, la Consejería de Turismo se encuentra muy complacida con este mecanismo.

La Región, a la vanguardia en turismo de interior

Según un estudio ofrecido por el portal de turismo, Castilla-La Mancha se ha posicionado en lo que va de año en un lugar preferente como destino de interior, siendo el turismo rural el sector que más ha despuntado en los primeros meses de 2009.

En este sentido, se ha convertido en la segunda comunidad con mejor inicio de año, sólo superada por Asturias. Este tipo de oferta turística

El turismo rural es el que más ha despuntado en los primeros meses de 2009. Foto: Pontarrón en Ayna (Albacete).



FARCAMA será el punto de partida de la nueva marca de “Artesanías de Castilla-La Mancha”

En el mes de octubre, en Toledo, se desarrolla la feria más importante de la Región en materia de artesanías, FARCAMA, y en este año se presentará, según adelantaba la consejera Soledad Herrero, la nueva marca de “Artesanías de Castilla-La Mancha”, una marca de calidad que identifique y aporte valor a los productos artesanos de la región. Esta actuación, junto a las que se desarrollen en FARCAMA, permitirá a los artesanos castellano-manchegos poder unir sus productos y la fabricación de los mismos a un sector en alza en la región: el turismo de interior. Además, la Consejera adelantaba también en la entrevista que a través del nuevo Plan de Ordenación y Promoción de la Artesanía (POPA) se está estudiando la posibilidad de crear una ruta de las artesanías.

Según la máxima responsable de Artesanía de la Junta de Comunidades, se ha invertido en el POPA 43 millones de euros de los cuales la mitad ya se han ejecutado en obras de nuevas tecnologías aplicadas al sector. Se han hecho proyectos de modernización de los talleres con nuevas tecnologías, porque para la Consejera, las artesanías no tienen porque estar reñidas con la tecnología, sino todo lo contrario.

Otra de las novedades que comentaba la Consejera es que muy pronto se pondrá en marcha una nueva Web de artesanías, la cual esperan que tenga tanto éxito como el que están teniendo con el portal de turismo www.turismodecastillalamancha.com.

“El sector artesano, al igual que muchos otros, no está en su mejor momento”, afirmaba Soledad Herrero, “pero sin embargo, gracias al compromiso del Gobierno regional, podemos afirmar que están capeando el temporal”, matizaba.



La Consejería está estudiando la posibilidad de crear una ruta de las artesanías en C-LM.

El turismo rural es el preferido de los españoles, por su bajo coste y la implicación medioambiental que conlleva

creció en enero y febrero de 2009 un 32,1% en cuanto a número de pernотaciones, con un incremento de viajeros del 3,8%.

En cuanto al nivel de ocupación de las casas rurales, el número de noches que los visitantes pasaron en estos alojamientos el pasado mes de febrero fue de 21.695, un 17,9% más que el año pasado.

Este dato positivo contrasta con la caída de las pernотaciones registradas en el resto de España durante el mismo período. En este sentido, cabe recordar la espectacular crecida de las pernотaciones dentro del turismo rural durante el pasado mes de enero, con una subida de un 49% con respecto al mismo mes del año anterior.

Acorde a estos buenos resultados, la Consejera manifestaba que se está elaborando un nuevo Plan Estratégico de Turismo para los próximos cuatro años. Para este Plan se está contando con una evaluación que se realiza entre su Consejería y la Universidad de

Castilla-La Mancha para poder tener unos datos precisos sobre cuáles son los gustos y preferencias de quienes visitan nuestra región.

“Lo que hemos visto a lo largo de estos años es que

atrae mucho la cultura y la gastronomía”, declaraba Soledad Herrero. También lanzaba unos datos más que positivos con respecto a las visitas culturales en la Región, ya que según señalaba, “Almagro, a

través de su Ciclo de Teatro Clásico, ha tenido más de 80.000 espectadores”.

Por provincias, el mayor número de visitantes alojados en los establecimientos hoteleros de la Región durante el

Gracias al desarrollo que viene presentando el turismo rural y ecológico, muchas zonas rurales y espacios protegidos han visto incrementadas sus arcas. Imagen de la Ciudad Encantada, en la provincia de Cuenca.



Castilla-La Mancha dispone de 320.000 hectáreas de espacios naturales para disfrutar del turismo ecológico

mes de febrero de 2009 lo tuvo Toledo (44.704), seguido de Ciudad Real (29.338), Albacete (22.094), Cuenca (19.206) y Guadalajara (17.785). Los viajeros de otras comunidades que más nos visitaron en febrero procedían de Madrid (27,4%), Castilla-La Mancha (19,9%), Comunidad Valenciana (11,9%) y Andalucía (12,2%).

Turismo rural, motor de desarrollo regional

“Todo el conjunto del turismo: gastronómico, enológico, rural..., da una imagen de una tierra extraordinaria en recursos paisajísticos inmejorables. Somos herederos de Don Quijote y la amabilidad del pueblo manchego unido a los bellos parajes garantizan la estadia”, garantizaba la Consejera.

Un apartado especial merece el turismo rural en la región castellano-manchega. Gracias al desarrollo que viene presentando el turismo rural y ecológico, muchas zonas rurales y espacios protegidos han visto incrementadas sus arcas.

Según la titular de la consejería de Trabajo y Empleo, María Luz Rodríguez, el crecimiento económico de nuestra comunidad autónoma está viéndose favorecido gracias al empuje de muchos emprendedores del sector que apuestan por un turismo de calidad que constituye una fuente de empleo y riqueza.

Existen en la Región más de 1.250 establecimientos rurales, todos ellos enmarcados en la clasificación según espigas. Este es un sistema, impulsado por la Junta de Comunidades de Castilla-La Mancha, que clasifica las casas y hospedajes rurales en tres categorías: Una Espiga, Dos Espigas y Tres Espigas. Este sistema se puso en marcha en 2007 por la anterior consejería de Turismo y Artesanía. Actualmente casi el 100% de las casas rurales están acogidas a este sistema de clasificación, comparativo al sistema de estrellas en los hoteles.

Según este parámetro, se puede regular y establecer unos estándares de calidad



Parque Natural del Hayedo de Tejera Negra, en el término municipal de Cantalojas, en la provincia de Guadalajara.

para los establecimientos de turismo rural. Albacete acoge el 42% de los establecimientos y el 32% de las plazas de alojamiento rural de la Región.

Turismo ecológico, una vertiente del turismo rural

Dentro del turismo rural cabe destacar el turismo ecológico como una nueva vertiente dentro del turismo de interior.

Apostando no sólo por la sostenibilidad del turismo y el

cuidado del medio ambiente, este tipo de plan vacacional mueve cada día a más gente.

Castilla-La Mancha, con sus Parques Naturales y Espacios Protegidos, es la comunidad autónoma por excelencia para practicar este tipo de turismo.

Las 320.000 hectáreas de espacios naturales hacen de nuestra Región uno de los territorios de Europa con mayor número de Parques Naturales, Parques Nacionales y Reservas Naturales.

A partir del descubrimien-

to de este tipo de espacios es inevitable la concienciación para preservarlos. Es por ello que desde la Administración cada día se destinan mayores fondos y esfuerzos para la promoción del turismo activo y ecológico.

Existen además diversas empresas privadas que a través de sus instalaciones también ofrecen alternativas ecológicas, como es el caso de las empresas agropecuarias que utilizan técnicas de cultivo que respetan el medio ambiente y ofrecen visitas guía-

Soledad Herreros manifestaba que se está elaborando un nuevo Plan Estratégico de Turismo para los próximos 4 años.



Divinum Vitae es una asociación de bodegas para la promoción del turismo relacionado con el vino en la región

das para que se conozcan dichos procesos y sus instalaciones.

Actividades para realizar con toda la familia o con grupos de alumnos. Se pueden hacer desde rutas naturales con senderismo, cicloturismo, rutas a caballo o 4x4; educación medioambiental, en plena naturaleza o en talleres específicos; fotografía de naturaleza, y talleres, campamentos de artesanía y hasta trabajos en el campo.

Turismo enológico, un valor del viñedo regional

Un tipo de turismo que también se ha puesto muy de moda es el turismo enológico.

¿Cómo no aprovechar las riquezas que brindan los campos sembrados de viñedos?

Castilla-La Mancha posee el viñedo más grande del mundo y ya son muchas las bodegas que han sabido aprovecharse de esa fama mundial para ofrecer diversas rutas enológicas.

Los hoteles, a través de convenios de colaboración con las bodegas cercanas, ofrecen



Castilla-La Mancha posee el viñedo más grande del mundo y ya son muchas las bodegas que han sabido aprovecharse de esa fama mundial para ofrecer diversas rutas enológicas. Foto: Vista de la bodega Pago del Vicario, en Ciudad Real.

noches de estancia y catas comentadas, además de visitas guiadas para adentrarse en el fantástico mundo del vino.

La vid posee también muchos beneficios para la salud.

Esto también lo han sabido emplear en sus paquetes vacacionales algunas agencias de viajes a través de las bode-

gas que fabrican productos de belleza y cuidados con la uva.

Divinum Vitae, la Asociación de Turismo Enológico de Castilla-La Mancha, es una asociación de 30 bodegas que tienen por finalidad la promoción del turismo relacionado con el vino de esta Comunidad Autónoma.

En su página web, www.enoturismocastillalamancha.com, pueden verse todas las bodegas enmarcadas en la Asociación que tienen servicio de hospedaje o visitas guiadas, además de diversas actividades como cursos de cata para iniciarse en el vino.

■ La Cerca

La película “Amanece, que no es poco”, de José Luis Cuerda, atractivo del turismo cinematográfico

Desde la Junta de Comunidades de Castilla-La Mancha, además del turismo rural o de interior también quieren potenciar otros tipos de turismo que sean referentes en la región. Este es el caso del turismo de Salud y Relax.

Existen en la Comunidad 19 Hoteles-Spa y cuatro Balnearios. Todos estos establecimientos son un lujo para los sentidos y ofrecen una serie de servicios más económicos que en otras ciudades de España. La Junta, a través de la Consejería de Turismo ha elaborado un catálogo con los mejores hoteles y balnearios, a precios razonables, con datos y fotos para que quienes quieran disfrutar de un merecido descanso tengan a mano un decálogo de buenos sitios para relajarse. Esta guía, junto con otras muchas, relacionadas no solo con el bienestar, pueden encontrarse en la página del turismo de Castilla-La Mancha (www.turismocastillalamancha.com).

Para salir con los pequeños de la casa: “25

escapadas con niños”; para los amantes del cine: “Ruta cinematográfica de Almodovar” y “Amanece, que no es poco”, película del director manchego José Luis Cuerda rodada en la localidad albaceteña de Ayna y en sus alrededores; para los que prefieren ir en búsqueda del conocimiento, rutas arqueológicas tipo: “Rutas con Minube por los Parques Arqueológicos”, o para los que prefieren parques naturales: “Rutas con Minube por los Parques Naturales de Alto Tajo y Serranía de Cuenca”. Existen cientos de opciones, para todos los gustos, decantarse por una u otra dependerá del gusto del visitante.



El director de cine, José Luis Cuerda, junto a José María Barreda, en la presentación, en FITUR 2009, de la película “Amanece, que no es poco”, como ruta cinematográfica.

SERVIRLE ES NUESTRO COMPROMISO



Y cada día este compromiso nos hace esforzarnos un poco más.

Situados en el centro histórico, turístico y comercial de la ciudad, los dos hoteles cuentan con fáciles accesos y una excelente comunicación.

Ambos hoteles disponen de unas modernas instalaciones y en todas sus habitaciones encontrará: Climatización, teléfono directo, música ambiente, fax, conexión a internet, caja fuerte, mini-bar, TV (cadenas privadas y satélites), cuarto de baño completo, secadora de pelo, insonorización total, amplio garaje, cafetería y restaurante.

Disponemos además de salones con capacidad para 700 personas para todo tipo de eventos y celebraciones.



SONOPIA 9672101857

Parque Natural del Alto Tajo, una maravilla paisajística en C-LM

La gran extensión del Parque propicia gran cantidad de rutas y senderos, en buena medida bien señalizados que seducen con mucha facilidad

Redacción: María Luisa García

Declarado Parque Natural en el año 2000, es el sistema de hoces fluviales más extenso de Castilla-La Mancha

Entre las provincias de Cuenca y Guadalajara

Como Alto Tajo se considera toda la parte alta del río, desde su nacimiento hasta su llegada a su curso medio donde lleva más agua y, generalmente, su pendiente se modera. Sin embargo, el Parque Natural del Alto Tajo abarca tan sólo su tramo alto entre las provincias de Cuenca y Guadalajara, sin incluir a Teruel, donde se sitúa su fuente.

Fue declarado Parque Natural en el año 2000 como parte del desarrollo del Plan de Ordenación de los Recursos Naturales (PORN). Con una superficie de 105.721 Ha. más otras 68.824 Ha. de Zona Periférica de Protección y comprendiendo ambas zonas hasta 44 municipios.

La extensión que ocupa el Parque Natural presenta una geología y una litología basadas en terrenos principalmente secundarios y cuaternarios, generalmente calizas, yesos,

El parque Natural del Alto Tajo está situado en la parte suboriental de la provincia de Guadalajara, 36 municipios, y la nororiental de la de Cuenca, 2 municipios. Fue declarado Parque Natural en el año 2000. La protección reconoce la excepcional importancia del sistema de hoces fluviales más extensa de Castilla-La Mancha, con gran diversidad geológica, climática y topográfica, que se encuentra en un excelente grado de conservación y que constituye una de las cumbres de la biodiversidad castellano-manchega.

El Alto Tajo presenta la mayoría de las características típicas de la Cordillera Ibérica. Destacan las formas vinculadas a los cauces tales como cañones, hoces y terrazas, así como formas singulares de ladera, cuchillos, agujas y monolitos.

La red fluvial es el elemento determinante del paisaje del Alto Tajo, está surcado por numerosos ríos, el Tajo y sus afluentes, Gallo, Linares, Hoz Seca y Ablanquejo son los principales.

Su situación y su clima han favorecido una rica flora, alguna en vía de extinción y especies catalogadas de raras; y gran variedad de fauna, sobre todo aves rapaces, y gran cantidad de mamíferos y reptiles.

La gran extensión del Parque propicia gran cantidad de rutas y senderos, en buena medida bien señalizados que seducen con mucha facilidad.

areniscas y arcillas, lo que hace que la orografía que presenta se base principalmente en amplios páramos recortados por los ríos formando grandes hoces y cañones. Las zonas de mayores elevaciones corresponden a la parte más orien-

tal, los montes Universales, donde nacen la mayoría de los ríos que surcan por el Parque Natural.

El Alto Tajo está cruzado por un gran número de ríos, que de norte a sur son vertebrados por el Tajo, y que van

acumulando caudal entre los bosques y la abrupta orografía del terreno. Junto con el Tajo, sus afluentes por la derecha Hoz Seca, Gallo, Linares y Ablanquejo, son los principales ríos que cortan los páramos y los montes del Parque.

El río Tajo vertebrador del Parque Natural y ofrece paisajes espectaculares en sus grandes cañones

El río Tajo, vertebrador del Parque Natural

El río Tajo es el principal vertebrador de toda la red hidrográfica del Parque Natural del Alto Tajo. Nace en la fuente García, en plena sierra de Albarracín y sigue dirección noroeste. Sin embargo, no comienza a tomar agua de manera permanente hasta bien recorridos varios kilómetros. Su primer tramo transcurre por un llano poco pendiente en el que su lecho aparece y desaparece hasta que se adentra en un profundo cortado que configura su fisonomía durante todo su curso alto. En su primer tramo salva un desnivel de 453 metros en unos 35 kilómetros horadando el terreno por donde surcan sus todavía escasas aguas hasta unirse con el Hoz Seca, de donde recibe su primer caudal destacable.

Grandes puentes para salvar profundos cortados

El primer gran cañón se extiende hasta su llegada al puente del Martinete, en Peralejos de las Truchas, de donde el Tajo recibe aguas de pequeños arroyos. A partir de aquí, de las paredes kársticas de los cañones, horadadas por las filtraciones acuíferas, brotan numerosas fuentes de agua procedentes de las aguas subterráneas que son las que mayor caudal van a aportar al Tajo en sus primeros kilómetros.

Desde el puente del Martinete, en Peralejos, hasta el puente de San Pedro, en Zaorejas, el valle se encierra aún más dejando a su paso más profundos cortados que en su tramo inicial, un recorrido serpenteado y con un caudal ya bastante destacable. Para salvar los profundos cortados por este tramo y comunicar las dos orillas del río se tuvo que recurrir en ocasiones a grandes obras de ingeniería como es el puente de Peñalén. Los ríos afluentes comienzan a tomar importancia y a verter abundante agua en el Tajo, todos por la orilla derecha. El primero de ellos es el río Cabrillas que lo hace en las proximidades del puente de Peñalén y



El río Gallo presenta grandes cortados a su paso, como el de la imagen, llamado Barranco de la Hoz.

más adelante el río Gallo, su principal afluente en su curso alto, bajo el puente de San Pedro.

Desde el puente de San Pedro el río vira bruscamente, tras un gran meandro, hacia la izquierda, hasta el final del Parque Natural por Ocentejo. El valle se ensancha algo pero pronto vuelve a estrecharse y a encajonarse resultando difícil el acceso a sus orillas por la verticalidad de sus paredes. Corresponde al hundido de Armallones, donde el río serpentea por la profunda hoz. A

lo largo de su recorrido por el hundido de Armallones se sitúan algunos molinos aprovechando la fuerza de sus aguas, y las salinas de la Inesperada, que aprovechó la salinidad de algunas de sus fuentes. En este tramo recibe las aguas de su último afluente importante en su curso alto, el Ablanquejo, también por su orilla derecha.

Para salvar el estrecho cortado y poder comunicar Huertahernando y Huertape layo, a ambas orillas del Tajo, se construyó otro alto puente, el de Tagüenza.

Orografía marcada por desfiladeros y cañones

La red hídrica ha sido capaz de modificar el terreno y organizar el paisaje de la comarca de tal manera que su fisonomía se ha visto cambiada por una gran cantidad de desfiladeros y cañones que abren paso a las corrientes de agua. Estos desfiladeros llegan a tener hasta doscientos metros de profundidad favorecidos por el material calizo y los amplios espesores de las dolomías.

Puente de San Pedro, en Zaorejas, donde se encuentra el museo de gancheros y el Centro de Interpretación del Alto Tajo.



Hoces, cañones y terrazas forman paisajes de gran belleza en el Parque que sorprenden al visitante

El aspecto más destacado de la geología del Alto Tajo son las curiosas formaciones rocosas que se presentan en lugares como la Carbonatada de Chelva, las Dolomías de la Ciudad Encantada, las Calizas dolomíticas del Pantano de la Tranquera o las calizas y dolomías tableadas de Cuevas Labradas. En estos lugares, las piedras se presentan labradas por los agentes erosivos, sobre todo el agua. Cañones y hoces destacan por su abundancia, longitud, altura y formas singulares, como cuchillos, agujas y monolitos. De hecho, el Alto Tajo es el lugar más extenso en este tipo de formaciones de Castilla-La Mancha. Sin olvidar que las llanuras sobre terrenos carbonatados presentan abundantes simas, dolinas, lapiaces, torcas y tormos. De los ciento veinticinco lugares geomorfológicos detectados, el gran edificio tobáceo y cascada del Campillo, junto al puente de San Pedro, y el canchal del arroyo del Enebral, en la Sierra del Tremedal, pueden considerarse como de interés internacional.



Dolomías en la Ciudad Encantada, curiosas formaciones rocosas en la provincia de Cuenca.

Sin desmerecer otros catorce sitios de muy especiales características: las hoces del Valle de los Milagros, del río Arandilla cerca de la ermita de la Virgen de Montesinos; la cueva de Los Casares; los cañones del río Tajo entre el puente de La Herrería y el Hundido de Armallones, y entre los estrechos del Hornillo y del Horcajo y, desde este último, a las Juntas del Hoz Seca y del río Hoz Seca, entre el barranco de Valdelatas y La Herrería; el salto de agua y las terrazas de Las Cárquimas en Armallones; los edificios tobáceos y las cascadas de Fuente de las Tobas, de La Escaleruela y del Nacimiento del Cuervo; la laguna cárstica de Taravilla y los tormos monolíticos de la ciudad encantada de Chequilla.

Los numerosos ríos que surcan el Alto Tajo han formado desfiladeros de hasta doscientos metros de profundidad

Lo más común entre los desfiladeros del Alto Tajo es que se presenten en forma de escalera mostrando los diferentes materiales de distintos espesores y resistencias. Así, donde las rocas son más compactas y donde predominan los materiales calcáreos, el talud es más vertical y el cañón más angosto, y donde las rocas son más blandas la vertiente se suaviza y forman valles más amplios y cerros más redondeados a sus orillas.

Además de los grandes cañones del río Tajo, como el Hundido de Armallones cuyo origen se encuentra en un terremoto acaecido en el siglo XVI y que provocó el hundimiento de materiales en esta zona del recorrido del Tajo, otros ríos presentan grandes cortados como El Gallo, con el Barranco de la Hoz, donde en su curso medio, y tras pasar por Molina de Aragón, se adentra entre páramos más altos recortándolos en su recorrido durante algo más de ocho kilómetros entre Ventosa y Torete, dentro

del término municipal de Corduente. Sin embargo, hasta su desembocadura en el Tajo presenta otros cortados no mucho menos profundos y verticales que el de la Hoz. En su tramo más profundo se encuentra el Santuario de la Virgen de la

Hoz. La Hoz Seca, primer afluente importante del Tajo, tiene grandes barrancos antes de su desembocadura. El Cabrillas desde Chequilla hasta su desembocadura en el Tajo, que a lo largo de unos veinte kilómetros deja paredes de

distinta prominencia y forma. También El Ablanquejo en casi todo su recorrido y en los primer y último tramos de su afluente Linares, y en el bajo Bullones antes de desembocar en el barranco de la Hoz, forma grandes cortados. →

Cañón del Hundido de Armallones, cuyo origen se encuentra en un terremoto acaecido en el siglo XVI.



Siempre hay una puerta que se abre,
SEGUIMOS CREYENDO EN EL FUTURO.



C/ Cura 2, 02001 Albacete · T 967 550 422 · www.fernandezdurante.com



En el Parque Natural del Alto Tajo conviven la mayoría de mamíferos y aves rapaces de la península Ibérica

El Parque posee una gran variedad de fauna

La mayoría de las especies de rapaces y mamíferos de la península Ibérica conviven en el Alto Tajo. Y son los primeros los que más destacan entre todos, lo que ha dado lugar a la creación de una Zona de Especial Protección para las Aves (ZEPA). La concentración de mamíferos, predadores y herbívoros, reptiles, anfibios y peces es abundante en todo el parque debido a su extensión y a sus condiciones orográficas y climáticas.

Entre los mamíferos que más abundan en los bosques del Parque Natural del Alto Tajo están los predadores. Son especialmente numerosos en la zona: la garduña, el tejón europeo, la nutria europea y el zorro rojo, aunque también pueden encontrarse por zonas poblaciones de gatos monteses, comadreja, hurones salvajes y ginetas. También mamíferos cinegéticos como jabalíes, ciervos, corzos, gamos, liebres y conejos.

Los micromamíferos son muy abundantes en el Alto Tajo: las ardillas rojas, los erizos, las musarañas comunes, las musarañas enanas y los ratones de campo.

La gran cantidad de hoces y cortados que horadan los ríos que cruzan el Parque Natural hace que entre las aves sean las rapaces las más visibles, de las que hay numerosas especies que sobrevuelan los cielos del Parque Natural. El buitre leonado es la más numerosa de todas las rapaces que hay en la comarca, muy frecuentes en los cañones occidentales del parque natural, pero también hay comunidades de cernicalos, gavilanes, halcones peregrinos, ratoneros comunes, azores, alimoche, águilas calzadas, águilas perdiceras, águilas culebreras, águilas reales, milanos negros y alcotanes.

En el Parque Natural del Alto Tajo es destacable también la presencia de quince especies de reptiles, entre estos la salamandrea común, lagartijas, culebras, el lagarto ocelado y la víbora hocicuda; nueve clases de anfibios y siete especies autóctonas de peces.



El buitre leonado es la más numerosa de todas las rapaces que hay en la comarca, muy frecuentes en los cañones occidentales del Parque Natural del Alto Tajo.

Amplio abanico de hábitats vegetales

Esta zona posee un amplio abanico de hábitats vegetales. Su flora es rica y diversa, presentando numerosos enclaves de pequeña extensión con endemismos, especies en peligro de extinción, además de un buen número de especies raras aún no catalogadas.

Destacan los bosques de sábina albar, el pino rodeno, el pino negral y el pino silvestre en el cañón del Tajo. En las zonas más inaccesibles del

cañón aparecen bosquetes de encinas y en otras zonas quejigares y melojares. Los numerosos ríos que cruzan el Parque Natural y la escasa contaminación de sus aguas permiten el crecimiento de distintas especies de vegetación ribereña.

En términos generales se puede considerar al Parque Natural del Alto Tajo una zona de elevado interés desde el punto de vista botánico, tanto a nivel peninsular como autonómico. Mediante la declaración del LIC y la ZEPA del Alto Tajo han quedado va-

rias plantas especialmente protegidas por su escasez y su interés florístico.

Población y economía

Debido a la gran extensión del Parque Natural del Alto Tajo, son muchos los municipios cuyos territorios, o parte de ellos, están protegidos por su legislación. Debido a las duras condiciones climáticas y orográficas y a la lejanía de los grandes núcleos urbanos, ninguno de ellos ha estado nunca excesivamente poblado, e his-

Las vistas que se observan a lo largo de toda la extensión del Parque constituyen un auténtico deleite para los sentidos.



para lo que
necesites



ESTAMOS /
aquí

Caja Rural de Albacete

para todo, para todos



Una gran cantidad de rutas bien señalizadas nos ayudan a recorrer y admirar el Parque Natural del Alto Tajo

tóricamente tan sólo Checa y Alustante, tradicionales centros mercantiles y trashumanes, han superado el millar de habitantes, aunque un buen número de ellos si alcanzaba o se acercaba a los quinientos vecinos.

A mediados del siglo XIX se comenzaron a abrir las primeras minas de caolín en la zona, lo que provocó un cambio en los usos económicos de la zona, tradicionalmente madereros y ganaderos trashumanes, y la población aumentó considerablemente. Junto con la ganadería, la pesca, sobre todo de subsistencia, ha sido una actividad constante en los ríos de la comarca. La ganchería, transporte de troncos por el río, es uno de los oficios tradicionales del Alto Tajo.

Los municipios sufren una despoblación constante desde 1960 debido a la emigración a las grandes urbes, dejando áreas con muy baja densidad de población. Desde la declaración de Parque Natural el turismo ha sufrido un importante crecimiento, convirtiéndose en un sector económico fundamental. Se basa gene-

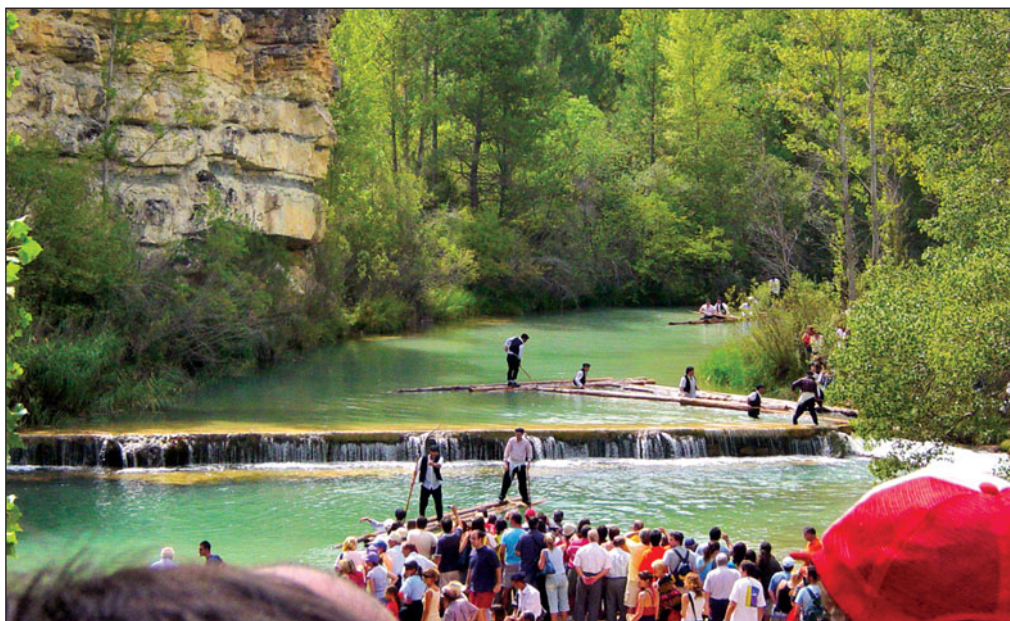

La ganchería, transporte de troncos por el río, es uno de los oficios tradicionales del Alto Tajo.

ralmente en el turismo de interior y aventura, normalmente los fines de semana y en meses primaverales y estivales

Rutas turísticas

La gran extensión del Parque propicia gran cantidad de rutas y senderos, en buena medida bien señalizados que

seducen con mucha facilidad. Estos parajes invitan a ser recorridos de manera más pausada, andando, en bicicleta o en piragua. Y también en las pequeñas localidades que se van sucediendo, invitan a disfrutar de la sencillez de su arquitectura, de su historia, su folklore, sus fiestas, costumbres y, cómo no podía ser

menos, de su tradicional oferta gastronómica.

Una ruta tradicional es la del Barranco de la Virgen de la Hoz, que conduce por los cañones de los ríos Tajo, Gallo y Arandilla, con ramales que conducen a miradores y lugares pintorescos.

La del Valle de los Milagros es un viaje hacia el pasa-

La ruta desde el Hundido de Armallones por el Valle de los Milagros, aún cultura y naturaleza

De la gran cantidad de rutas que se pueden realizar en el Parque Natural del Alto Tajo hemos elegido la que comienza en el pueblo de Ocentejo, donde se encuentra el Hundido de Armallones y las antiguas salinas de la Inesperada. Otro alto en el camino es Sacecorbo, con un modesto templo de factura románica y vistas a la desembocadura del río Ablanquejo. Continuando el itinerario se llega hasta la Riba de Saelices, donde se localiza el conocido lugar del Valle de los Milagros, aquí es posible contemplar algunas formaciones monolíticas y grabados y pinturas rupestres en la Cueva de los Milagros.

De nuevo las orillas del Tajo dirigen el viaje a Huertahernando, en las proximidades se encuentra Buenafuente del Sistol, un curioso poblado de aspecto medieval, y el puente de Tagüeza, que brinda uno de los paseos más bellos y asombrosos de la zona. La carretera continúa uniendo Villa de Cobeta y, tras pasar el puente



Laguna de Taravilla, en el pueblo del mismo nombre.

de San Pedro, Zaorejas y Peñalén hasta Poveda de la Sierra. Es éste otro de los pequeños pueblos que aún conserva interesantes vestigios de su historia, como su iglesia románica, con una bella portada de capiteles decorados con motivos vegetales y animales imaginarios. Continuando el trazado fluvial por una pista forestal se llega a la Laguna de Taravilla, gobernada por el pueblo del mismo nombre. En Terzaga y en Peralejos de las Truchas se contemplan bellas muestras de la arquitectura popular serrana y típicas casas molinesas.



SIGNO GRÁFICO

Somos una empresa especializada en publicaciones periódicas, catálogos industriales, cartelería y todos aquellos trabajos en Offset que requieren la Calidad de un producto final supervisado por profesionales.

Recientemente hemos incorporado la nueva KOMORI SP de 8 colores, que imprime las dos caras del papel al mismo tiempo y de una sola pasada sin necesidad de voltear el papel, con lo que hemos conseguido una impresión de altísima calidad, a una velocidad de más de 25.000 pliegos/hora. y poder de esta manera , reducir los tiempos de impresión a la mitad.

Finalmente les proponemos un servicio global, que abarca todas las etapas del proceso, desde la creación gráfica a la distribución, lo que nos permite estar preparados para poder responder, a todas las necesidades de nuestros clientes.



Polígono Industrial 3. Calle 11. Nº 15 • 46120 Alboraya • VALENCIA
Tel. 96 185 97 60 • Fax. 96 185 87 59
web: www.signografico.com • e-mail: signografico@signografico.com

Los 38 municipios que forman parte del Parque Natural del Alto Tajo nos ofrecen gran variedad de monumentos

do geológico.

La ruta de los miradores del Tajo nos conduce a tres miradores, Cueva del Febrero, Pie y Medio y Puntal del Panchito, desde los que podremos observar vistas espectaculares.

Junto a estas, otras seis rutas bien señalizadas nos invitan a recorrer los bellos lugares del Alto Tajo, entre los que destacan: El nacimiento del río Cuervo; las Salinas de la Inesperada en Ocentejo; el hundido de Armallones; el puente de Tagüenza, sobre el Tajo; la cueva de las Majadillas, en Sacacorbo; el Valle de Los Milagros; el puente de San Pedro, en Zaorejas; la cascada de la Escalerueta, en las proximidades del puente de San Pedro; la ribera del Tajo en Peñalen, con el área recreativa de Fuente de las Tobas; la laguna de Taravilla, con numerosas especies de aves acuáticas; el Puente de Martinete, en Perales de las Truchas; las Quebradas de Chequilla; Fuente de los Vaqueros, en Checa; y los bellos parajes ribereños de los ríos Cabrillas y Hoz Seca.

Monumentos de interés

La gran cantidad de municipios que abarca el Parque Natural del Alto Tajo nos permiten admirar edificios y monumentos de distintas épocas y estilos, sólo nombraremos algunos de ellos, empezando por la provincia de Guadalajara encontramos restos romanos en Ablanque y el campamento romano "La Cerca" del año 195 a. C, en Anguita.

En Cifuentes, la iglesia románica del siglo XIII y el castillo construido por D. Juan Manuel, del siglo XIV.

En Mazarete, la iglesia de la Asunción, del siglo XVI.

En Sacacorbo, la iglesia parroquial, siglo XVII.

En Riba de Saelices, la Cueva de los Casares, declarada Monumento Histórico desde 1935, con pinturas y grabados rupestres de tipo esquemático.

En Villar de Cobeta, el Monasterio de Buenafuente del Sistol.

En Zaorejas se encuentra el museo de gancheros y el Cento de Interpretación del Alto Tajo.

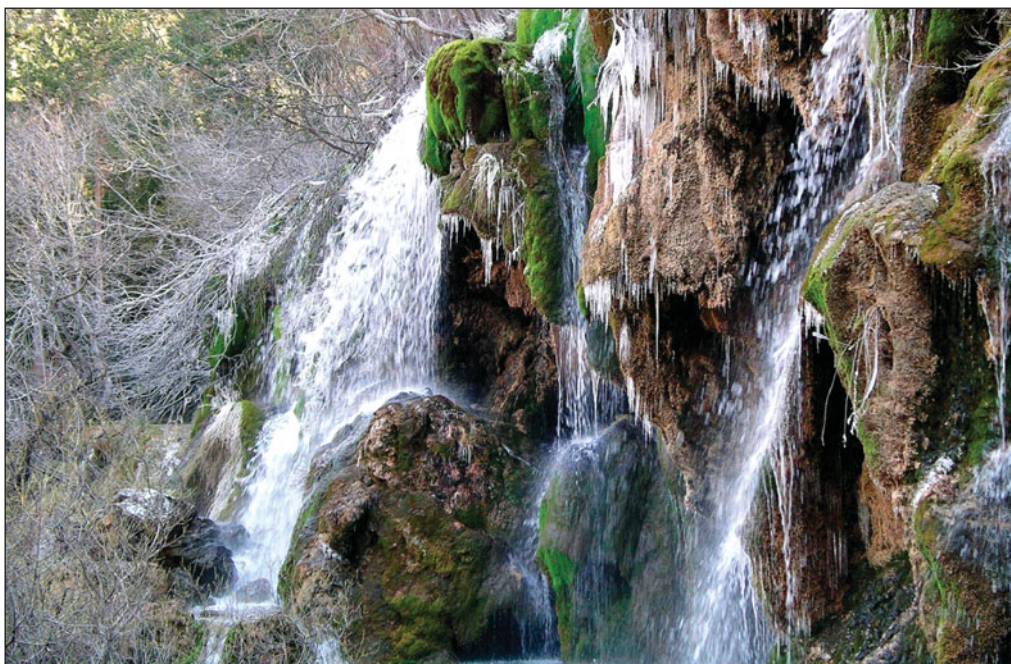

Nacimiento del Río Cuervo, en la provincia de Cuenca.

En Poveda de la Sierra, la Iglesia románica, de siglo XII.

En Terzaga, la iglesia parroquial, de siglo XVIII, uno de los mejores exponentes de la arquitectura barroca en España, y las casonas molinesas.

En Peralejos de las Truchas, arquitectura popular serrana, la iglesia parroquial dedicada a San Mateo, la Herreña de la Hoz Seca, obra del siglo XVIII, con magnífica colección de rejas y la ermita de Ntra. Sra. De Ribagorda.

En Chequilla, su plaza de

toros y el conjunto del caserío.

En Checa, la Plaza Mayor, donde se encuentra el Ayuntamiento del siglo XVIII,

En Orea, la iglesia de la Asunción y casonas molinesas.

El Parque Natural sólo abarca dos municipios en la provincia de Cuenca: **Beteta** y **Cuenca**, ciudad declarada **Patrimonio de la Humanidad** por la UNESCO.

En Cuenca, además de sus famosas **Casas Colgadas**, del siglo XIII, y la **Ciudad Encantada**, podemos encontrar numerosos edificios reli-

giosos y civiles cargados de historia, como la Catedral, que se empezó a construir en el siglo XII; la Plaza Mayor, donde se encuentra el Ayuntamiento de la época de Carlos III, y el convento de Las Petras, del siglo XVI.

Cuenca constituye un auténtico deleite para los sentidos, pudiendo disfrutar de una gran variedad cultural visitando sus museos o participando en su **Semana Santa** declarada de **Interés Turístico Internacional**.

▣ **La Cerca**

La Catedral de Cuenca empezó a construirse en el siglo XII, siendo uno de los monumentos emblemáticos de la ciudad.





AYUNTAMIENTO DE ALBACETE

Gobierno para las personas



Una ciudad cercana que avanza hacia un futuro inteligente y sostenible. Una ciudad para la convivencia, la igualdad, al servicio de los vecinos y vecinas, que disfruta con la cultura y el deporte, promueve su comercio y las oportunidades de empleo. Albacete son sus jóvenes, sus mayores, sus trabajadores y trabajadoras, quienes emprenden y crean.





Control de calidad
Estudios geotécnicos
Ensayos de materiales
Estudios de patología

Pol. Ind. Romica - C/ 1, parcela 197
 Naves 6 y 7 - Albacete

Tif./Fax: 967 25 43 35

Tif.: 676 97 41 95 / 967 25 43 34

eccontrol@eccontrol.es
 www.eccontrol.es

Laboratorio acreditado en áreas:
 EHC, EHA, VSF, GTC Y GTL



Cada día más cerca

Trabajamos cada día en la mejora y conservación de la red provincial de carreteras.
 Por tu seguridad, porque favorecen el desarrollo económico y porque nos acercan a ti





De nuevo, a vueltas con las eléctricas

El pasado mes de julio, en este mismo espacio, comentaba por la importancia y repercusión que el tema tenía, la liberalización del sector energético a partir del 1 de julio. Manifestaba en el mismo artículo, o mejor dicho denunciaba públicamente, la falta de información al consumidor y de transparencia con la que se abordaba un asunto trascendente en un servicio esencial como es el eléctrico.

Esta falta de información y de transparencia también ha sido denunciado en estas páginas en otros cambios que se produjeron anteriormente, como fue la desaparición de la tarifa nocturna sustituyéndola por otra de discriminación horaria que perjudicaba gravemente en sus intereses económicos a varios cientos de miles de ciudadanos a favor de las empresas eléctricas.

Esto es lo que se puede considerar un auténtico atropello y una tremenda injusticia hacia la economía doméstica ya que implica que la cuota correspondiente al término de potencia aumente más de un 400%. Consideramos que se viola el principio de que las leyes no se pueden aplicar con carácter retroactivo, cambiando las condiciones pactadas y firmadas en el contrato de suministro y perjudicando seriamente los intereses del consumidor.

Posteriormente, el cambio en el sistema tarifario, pasando estas de bimensuales a mensuales y permitiendo a las compañías eléctricas seis lecturas reales anuales permitiéndoles otras seis estimadas, a pesar de que en mi opinión esta normativa contraviene el texto refundido de la Ley de Protección de los Consumidores. La misma señala como abusivas: "todas aquellas estipulaciones no negociadas individualmente y todas aquellas prácticas no consentidas expresamente que, en contra de las exigencias de la buena fe, causen, en perjuicio del consumidor y usuario, un desequilibrio importante en los derechos y obligaciones de las partes que se deriven del contrato" ... "las estipulaciones que prevean un redondeo al alza en el tiempo consumido o en el precio de los bienes o servicios o cualquier otra estipulación que prevea el cobro por productos o servicios no efectivamente usados o consumidos de manera efectiva".

Esta situación ha provocado más de tres mil denuncias contra las empresas



eléctricas debido a los errores en las facturas. Este considerable incremento de las denuncias de usuarios del sector eléctrico está motivado por las irregularidades detectadas en las nuevas facturaciones que estos están recibiendo. Excesivas cantidades que no coinciden con consumos reales de electricidad.

Hoy, lamentablemente, me veo obligado a levantar de nuevo la voz para denunciar la situación de indefensión en que nos encontramos los usuarios del sector eléctrico, las empresas siguen incumpliendo la legislación vigente, seguimos con grandes carencias informativas, se continúan presentando facturas con cantidades ilógicas y se están produciendo cortes de suministro a usuarios sin conocimiento de estos y sin causa alguna que lo justifique.

Al efecto de tener un conocimiento real de lo que piensan los ciudadanos del sector eléctrico, UCE ha realizado un estudio a través de una encuesta a 414 usuarios albaceteños. Dicho estudio nos ha aportado información para conocer de forma real la percepción de los albaceteños sobre el consumo eléctrico y la facturación de la luz.

Através de este análisis se detalla cuál es el grado de satisfacción de los consumidores para así poder evaluar realmente su preocupación respecto a los cambios acontecidos en términos de facturación. Inicialmente resalta que la mitad de los

albaceteños responden que leen habitualmente y de forma detallada su factura de la luz, lo que muestra el interés que despierta este tema en la población de la provincia de Albacete.

Pero, por otra parte, el 84% de los ciudadanos dicen no saber interpretar los distintos términos que aparecen reflejados en la factura de la luz. Les resulta complicado por ser excesivamente técnicos para el consumidor -como por ejemplo el término de potencia o término de energía-. Se desconoce lo que indican estos conceptos que recoge la factura de la luz. Los resultados nos indican que son más numerosos los que desconocen el significado de estos conceptos de la factura. Por falta de espacio no me es posible plasmar el informe completo, el mismo lo pueden ver íntegramente en la Web del Grupo de Comunicación La Cerca, www.lacerca.com.

Ante ello las distintas administraciones con competencias en la materia siguen mirando para otro lado o actuando con una lentitud desesperante, sobre todo cuando el usuario se encuentra privado de este servicio, causándole además de las lógicas molestias, pérdidas económicas cuantiosas.

Es el momento de exigir tanto del Ministerio de Industria como de la Consejería Autónoma correspondiente una respuesta contundente, obligando a las compañías eléctricas al cumplimiento de todo cuanto contempla la legislación vigente y resolviendo de una vez por todas los problemas que afectan y abruma a los usuarios afectados de esta situación.

Los usuarios del servicio eléctrico esperamos esa respuesta contundente de nuestros gobernantes para no sentirnos indefensos frente a las grandes empresas dominantes en el sector que, pese a la liberalización en vigor, siguen siendo las mismas de siempre; buena prueba de ello es que las ofertas como consecuencia de la liberalización y la libre competencia no llegan a los consumidores domésticos en la medida esperada y deseada. Los más de un millón de usuarios de la antigua tarifa nocturna siguen esperando que se haga justicia y se les compense por quien corresponda por los enormes perjuicios que el cambio unilateral, de las condiciones de sus contratos, carente de toda información, les ha producido.

Energías Renovables, Turismo y TIC, principales pilares de la economía regional

El Gobierno de Castilla-La Mancha apuesta por economías alternativas al sector de la construcción

Redacción: Paola Zafrilla.

“El desafío es cambiar el modelo productivo y mejorar la competitividad para acabar con el paro en C-LM”

El desempleo: la peor consecuencia de la crisis

Según el último informe de la Organización para la Cooperación y el Desarrollo Económico (OCDE), España alcanzará en diciembre de 2010 una tasa de paro del 19,8%.

Según apuntaba la vicepresidenta y consejera de Economía y Hacienda del Gobierno de Castilla-La Mancha, María Luisa Araújo, “España tiene el enorme desafío de mejorar su competitividad, ya que es el principal problema con el que se encuentra y el motivo por el que la crisis nos está castigando de una manera más acusada y dolorosa que a otros países en materia de empleo”.

En su opinión, la crisis se está dejando notar en nuestro país con más fuerza que en el resto de la Unión Europea porque la economía española “ha puesto todos los huevos en la misma cesta”, apostando por un único sector como es el

La vicepresidenta y consejera de Economía y Hacienda, María Luisa Araújo, se ha mostrado optimista ante el futuro de Castilla-La Mancha. Sin embargo, no ha podido pasar por alto los efectos negativos que está dejando la crisis en nuestra región, siendo el desempleo la primera preocupación del Ejecutivo castellano-manchego. Una coyuntura económica que se dejará notar en los próximos Presupuestos de Castilla-La Mancha para 2010: los más austeros y participativos de la historia de la región, con un crecimiento global del 2,3% y un total de 9.600 millones de euros.

En las próximas cuentas del Ejecutivo regional quedará patente su compromiso con la austeridad, ya que reducirá entre un 3 y un 5% el presupuesto de aquellas consejerías que no estén directamente vinculadas con la ejecución del Pacto por C-LM. Además, se contendrá el gasto corriente de la Administración en un 2% y, por segundo año consecutivo, se congelarán los sueldos de los altos cargos de la Junta.

Recortes en el apartado de gastos que resultan necesarios, en tiempos de crisis, para mantener e incrementar las partidas económicas de determinados servicios esenciales como la Educación, la Sanidad y los Servicios Sociales, con el objetivo de mantener la calidad de los mismos. Desde el Gobierno regional consideran que es necesario un cambio de modelo productivo para salir reforzados de la crisis. Por este motivo, apuestan por economías alternativas al ladrillo como son el Turismo, las Energías Renovables y las Tecnologías de la Información y la Comunicación (TIC).

de la construcción, donde gran parte de los recursos humanos que han encontrado empleo no tienen unos niveles de formación y cualificación adecuados.

“Tenemos un problema y el desafío es cambiar nuestro modelo productivo, y en Castilla-La Mancha estamos decididos a recorrer este camino”, añadía María Luisa Araújo.

El desempleo se ha convertido por tanto en el primer problema que deben resolver los gobiernos.

Ante esta situación, el Ejecutivo de Castilla-La Mancha

“En el horizonte de 2012 toda la energía que consumamos en Castilla-La Mancha procederá de energías limpias”

ha presentado el Plan de Choque por el Empleo como alternativa.

Consensuado con sindicatos y empresarios, el Plan está dirigido a todos los desempleados que hayan dejado de percibir la prestación económica o subsidio por desempleo en la región, con el objetivo de ofrecerles un contrato de trabajo y un salario, así como orientación laboral y formación adecuada a sus necesidades.

En esta misma línea, el Gobierno central también ha lanzado propuestas para garantizar la subsistencia de los parados, compatibles con el Plan de Choque de C-LM.

Entre ellas destaca la ayuda de 420 euros concedida a los parados que hayan agotado su prestación por desempleo.

“El informe de la OCDE define el panorama de los próximos años, pero el futuro de C-LM dependerá de nosotros y no de un informe, gracias a las medidas que adoptemos y las iniciativas que presenten los empresarios y sindicatos”, añadía la titular de Economía y Hacienda.

Economías alternativas en tiempos de crisis

El Gobierno regional está apostando por economías alternativas al sector de la construcción para incentivar el empleo en C-LM.

Las Energías Renovables, el Turismo y las Tecnologías de la Información y la Comunicación, las denominadas TIC, se han convertido en los principales pilares de la economía regional en tiempos de crisis, frente a la “economía del ladrillo”.

En este sentido, María Luisa Araújo destacaba las medidas recogidas en el Pacto por Castilla-La Mancha destinadas a potenciar sectores estratégicos como el Turismo, relacionado íntimamente con la conservación del Medio Ambiente y convertido en la actualidad en una de las mayores fuentes de ingresos de la región.

Las Energías Renovables cobran un especial protagonismo en C-LM, ya que somos el



María Luisa Araújo, consejera de Economía y Hacienda de Castilla-La Mancha.

principal productor de energía eólica y fotovoltaica. Además, Araújo recordaba que, en el horizonte de 2012, toda la energía que consumamos en

la región procederá de energías limpias.

El desarrollo y fomento de las Nuevas Tecnologías será clave en la salida de la crisis.

En este sentido, la consejera de Economía y Hacienda destacaba los avances alcanzados dentro del sector aeronáutico en Castilla-La Mancha. “Somos la cuarta comunidad autónoma más importante del sector aeronáutico español, un sector fundamental para la economía de la región”, añadía María Luisa Araújo.

Las factorías de Albacete (Eucopter), Illescas (Toledo) y Ciudad Real suponen los tres vértices de este triángulo, al que se suman un conjunto de empresas relacionadas con este sector, ubicadas en Castilla-La Mancha.

Ante esta situación, el Gobierno regional va a crear un *cluster aeronáutico* para que todas estas empresas puedan emprender acciones agrupadas bajo su tutela creando empleo con un alto grado de cualificación.

Según apuntaba la consejera de Economía y Hacienda de Castilla-La Mancha, María Luisa Araújo, el objetivo del Gobierno regional será por tanto trabajar en una doble dirección para salir reforzados de la crisis. Por un lado, se generarán oportunidades de empleo en todo el territorio apostando por el desa-rrollo rural y, por otro, se potenciarán los sectores que generan un alto valor añadido en materia de empleo, como es el caso del sector aeronáutico.

Las Energías Renovables son el principal productor de energía eólica y fotovoltaica de Castilla-La Mancha.



Aprobado el Anteproyecto de Ley de Presupuestos de la Junta para 2010 con 9.600 millones de euros

El Consejo de Gobierno de Castilla-La Mancha ha aprobado el Anteproyecto de Ley de los Presupuestos de la Junta para 2010.

Un texto que será remitido a las Cortes regionales para su trámite parlamentario y en el que se contempla un crecimiento global del 2,3% y un total de 9.600 millones de euros.

Durante la reunión, se ha aprobado además un Decreto de ayudas a las empresas de Economía Social y Cooperativas en el que se establecen 15 líneas específicas de ayuda con una dotación presupuestaria de 12 millones de euros anuales.

Además, se ha tomado en consideración el Anteproyecto de Ley del Comercio Minorista de C-LM.

En dicho presupuesto, las partidas destinadas a educación, sanidad y bienestar social crecen por encima de la media con el objetivo de impulsar las enseñanzas secundarias, la formación profesional, la atención a las personas con discapacidad, así como los programas sociales básicos.

El Consejo de Gobierno ha autorizado también un gasto superior a los 11 millones de euros para el calendario vacunal de 2010 para garantizar las dosis a la población infantil, adultos, grupos de riesgo y población inmigrante.

Con el objetivo de impulsar nuevas infraestructuras sanitarias, se ha dado luz verde a un convenio de colaboración entre el Servicio de Salud de C-LM y la empresa pública de Gestión de Infraestructuras de la región, GICAMAN, quien además contará con 20,7 millones de euros para ejecutar proyectos enmarcados dentro del Plan regional de equipamientos de salud y bienestar social. De este modo, se construirán 37 nuevos centros de salud y 3 consultorios locales en distintos puntos de Castilla-La Mancha, beneficiándose un total de 278.000 ciudadanos.



Entre otras infraestructuras, se construirán 37 nuevos centros de salud y 3 consultorios locales en distintos puntos de Castilla-La Mancha. Foto: Centro de Salud en Albacete.

“Hemos decidido no subir los impuestos ni modificar los beneficios fiscales en C-LM por su componente social”

“Los impuestos en C-LM no subirán en 2010”

En relación a la subida de impuestos anunciada por el presidente del Gobierno de España, José Luis Rodríguez Zapatero, la consejera de Economía y Hacienda considera que “los impuestos constituyen un derecho y un deber para los ciudadanos, regulados en el artículo 31 de la Constitución Española, para contribuir al sostenimiento del gasto público con un sistema impositivo equitativo y progresivo en el que las personas que tienen mayores niveles de renta pagan proporcionalmente más que aquellas que tienen menos”.

Según explicaba, en tiempos de bonanza el pago de impuestos se deja sentir de otro modo, con importantes niveles de recaudación, sobre todo los que están relacionados con las actividades económicas, sin embargo, en épocas de crisis, donde la actividad económica no es tan importante, la recaudación se resiente.

Por este motivo, el Gobierno de España se ha marcado como prioridad incrementar los impuestos para poder seguir prestando los mismos servicios públicos a los ciudadanos. “Hacen falta impuestos

para asegurar una financiación suficiente capaz de garantizar los servicios esenciales a todos los ciudadanos”, añadía.

En el caso del Gobierno de Castilla-La Mancha Araújo señalaba que “no vamos a ejer-

cer nuestra capacidad normativa en relación a los impuestos que gestionamos porque hemos decidido no subir ninguno de los impuestos ni modificar los beneficios fiscales que hemos puesto en marcha

Las prioridades de los Presupuestos de 2010 estarán relacionadas con el gasto social, garantizando la financiación en Educación, Sanidad y Servicios Sociales de acuerdo a los compromisos adoptados. Foto: Residencia de mayores.



Los Presupuestos regionales de 2010 garantizarán la Educación, la Sanidad y los Servicios Sociales en C-LM

en el pasado más inmediato porque la gran mayoría tienen un componente social que hacen conveniente que se mantengan”.

En este sentido señalaba las deducciones del Impuesto sobre la Renta que benefician a las familias o bien las medidas encaminadas a dinamizar la actividad económica como por ejemplo las que están relacionadas con el Impuesto de Sucesiones y Donaciones, tan importante para las empresas familiares.

Los Presupuestos más participativos y sociales

En relación a los Presupuestos Generales de Castilla-La Mancha para 2010, María Luisa Araújo señalaba que “serán los más participativos de la historia de la región porque las cifras principales se negociarán con los firmantes del Pacto por Castilla-La Mancha”.

Según explicaba, las prioridades de las próximas cuentas del Ejecutivo regional estarán relacionadas con el gasto social y con un nivel que garantice que la financiación de la Educación, la Sanidad y los Servicios Sociales es suficiente para cumplir con los compromisos adoptados. El poco crecimiento presupuestario que se genere en 2010 irá destinado a estos ámbitos.

Por otro lado, los Presupuestos se utilizarán para dinamizar la economía regional y poner en marcha las medidas enmarcadas dentro del Pacto por Castilla-La Mancha que persiguen este objetivo.

De este modo, en 2010, las iniciativas que ya están cuantificadas tendrán un reflejo presupuestario mínimo de 1.330 millones de euros.

Entre las propuestas contempladas, Araújo hacía referencia a las actuaciones en obra pública, dotadas con 1.093 millones de euros; en materia de vivienda, con 150 millones de euros; o en desempleo, con 20 millones de euros, dentro del Plan de Choque por el Empleo de Castilla-La Mancha, entre otras.

María Luisa Araújo señalaba que “en tiempos de crisis,



El presidente de Castilla-La Mancha, José María Barreda, durante la visita al colegio público Virgen de la Estrella de Agudo (C. Real), este 9 de octubre.

los Presupuestos del Gobierno de Castilla-La Mancha estarán marcados por la austeridad”.

Por este motivo, el Ejecutivo regional llevará a cabo planes de ahorro y recortes para que puedan existir otras partidas presupuestarias con una dotación suficiente, incluso superior a la del pasado ejercicio, reduciendo el presupuesto de las consejerías que no estén directamente vinculadas con la ejecución del Pacto por C-LM entre un 3 y un 5% o congelando de nuevo el sueldo de los altos cargos de la Junta.

En Castilla-La Mancha hay acuerdo y entendimiento

La vicepresidenta y consejera de Economía y Hacienda destacaba “la voluntad de acuerdo y entendimiento, el clima de estabilidad y la capacidad de diálogo social que existe en Castilla-La Mancha para firmar acuerdos tan importantes como el Pacto por Castilla-La Mancha”.

Una cualidad que, en su opinión, nos diferencia del resto de comunidades autónomas

y resulta muy útil a la hora de intentar atraer empresas a la región, ya que la voluntad de entendimiento entre empresarios y sindicatos está más que demostrada.

Araújo hacía referencia además al compromiso del presidente regional, José María Barreda, de poner en marcha todas las medidas que sindicatos y empresarios consideren interesantes para redundar en el beneficio de Castilla-La Mancha.

“La voluntad de acuerdo y el compromiso de Barreda ex-

Entre las propuestas contempladas en los Presupuestos de 2010 de la Junta de Comunidades de Castilla-La Mancha destaca una partida de 150 millones de euros en materia de vivienda.



“El ruido mediático no beneficia a una entidad financiera, como CCM, que vive de la confianza de sus clientes”

plican que el Pacto por C-LM sea posible en nuestra región”, apuntaba Araújo.

CCM bajo la mirada de un “optimismo razonable”

La titular de Economía y Hacienda se ha referido al futuro de Caja Castilla-La Mancha señalando que “lo veo con un optimismo razonable”.

En su opinión, “el ruido mediático no beneficia nunca a una entidad financiera que vive de la confianza de sus clientes”. Por este motivo, Araújo ha pedido al Partido Popular un ejercicio de responsabilidad hacia “una entidad financiera que ha contribuido de manera positiva al desarrollo de la región”.

Según explicaba, el sistema financiero mundial atraviesa momentos de gran dificultad. La crisis ha nacido en el seno de este sistema y luego se ha trasladado a la economía real, afectando al conjunto de bancos y cajas de España y poniendo sobre la mesa la necesidad de hacerse más fuertes.

En la actualidad existen en España 45 Cajas de Ahorros



María Luisa Araújo muestra su esperanza en el futuro de Castilla-La Mancha y en el empleo de sus 3.000 trabajadores.

que necesitan de un proceso de integración y fusión entre ellas para fortalecerse.

En su opinión, la CCM está en las mejores manos, superando la situación de dificultad en la que se encontraba para poder jugar como un actor más en este escenario en el que todos están pensando

en un futuro de integración y de fusiones.

Según manifestaba, el Gobierno regional apoyará a la Caja en esta dirección siempre y cuando se cumplan unos requisitos. De este modo, “la CCM debe seguir siendo útil a la región, a los pequeños y medianos empresarios y a los

ciudadanos en general, estando presentes en los proyectos estratégicos de C-LM, ofreciendo confianza a los clientes y garantizando el empleo de los 3.000 trabajadores que prestan sus servicios en las distintas sucursales”, manifestaba la titular de Economía de C-LM. **La Cerca**

El compromiso del Gobierno regional con la austeridad quedará plasmado en los Presupuestos

La austeridad del Gobierno regional se dejará notar en el apartado de gastos de los Presupuestos de Castilla-La Mancha para 2010.

En este sentido, la consejera de Economía y Hacienda señalaba que, por segundo año consecutivo, se van a congelar los sueldos de los altos cargos de la Administración regional.

Además, se va a llevar a cabo una gestión más eficaz de los recursos públicos para contener el gasto corriente de la Administración en un 2%, exceptuando los gastos relacionados con servicios esenciales como la Educación, la Sanidad y los Servicios Sociales. En la misma línea de austeridad, María Luisa Araújo ha anunciado que los órganos consultivos, la vicepresidencia y Consejería de Economía y Hacienda, así como el propio ente público de Radio y Televisión de Castilla-La Mancha se someterán en 2010 a una reducción de su presupuesto en un intervalo que oscilará entre un 3 y un 5%. Una reducción presupuestaria que también se dejará notar en aquellas consejerías que no estén vinculadas con la ejecución del Pacto por Castilla-La Mancha. En lo que respecta a los ingresos, María Luisa Araújo recordaba la decisión adoptada por el Gobierno regional de mantener la misma política fiscal para no abordar ninguna subida de impuestos dentro del margen fiscal del que dispone la Junta de Comunidades de Castilla-La Mancha, ni modificar ninguna de las decisiones adoptadas en el pasado más inmediato en materia de beneficios fiscales para no perjudicar los intereses de los castellano-manchegos en tiempos de crisis.



Palacio de Fuensalida, sede del gobierno de Castilla-La Mancha.



UNED



ALBACETE

La Universidad para todos

Curso 2009-2010

- Curso de Acceso para mayores de 25 años
- Licenciaturas
- Diplomaturas
- Ingenierías
- Másteres y Postgrados
- Programas de formación propios

UNED Albacete

Travesía de La Igualdad, 1 (esq. Avda. de La Mancha)

Tfno: 967 217 612 • Fax: 967 191 120

info@albacete.uned.es





*Creamos Calidad de Vida
en su Vivienda*

CONSTRUCCIONES

MORENO Y ROLDÁN

Carnicerías, 2 - Teléfono: 967 59 00 09 - Fax 967 51 13 29
E-MAIL morold@interbook.net - 02001 - ALBACETE



Ingeniería

SLIDING, S.L.

José Juan Morcillo Navarro

INGENIERO TÉCNICO INDUSTRIAL
EUR ING

PROYECTOS Y DIRECCIONES DE OBRA:

- NAVES INDUSTRIALES, FÁBRICAS
- ADECUACIÓN LOCALES PARA ACTIVIDAD
- ELCTRICIDAD, BAJA Y M. TENSIÓN
- CALEFACCIÓN - CLIMATIZACIÓN - ACS
- LOCALES PÚBLICOS - APERTURAS
- ACÚSTICA E INSONORIZACIÓN
- MEDIO AMBIENTE - VERTIDOS
- EST. TECNICOS DE VEHICULOS
- TASACIONES VALORACIONES
- REVISIONES PERIODICAS INSTALACIONES
- CERTIFICADOS, INFORMES

Plaza Catedral, 9 - Entreplanta • 02001 ALBACETE • (Junto Ayuntamiento - Frente Parking Pablo Medina)
Teléfono y Fax 967 521 947 - Móvil 629 686 100

Don Quijote como víctima de delito

José Francisco Roldán Pastor

Comisario Jefe de la Unidad de Coordinación Operativa Policial de la Comisaría de Policía

Última aventura de la primera parte

Era un encantamiento, al menos así le parecía, porque en realidad era la treta urdida por el Cura y el Barbero, sus amigos, para poder llevarlo de nuevo a casa dentro de una jaula, algo absolutamente impropio de su linaje, como así lo entendía Sancho Panza, el leal escudero. Y dejábamos a Don Quijote, nada más entrar en el capítulo LII, absolutamente furioso insultando al cabrero y golpeándolo con un pan en el rostro, lo que le hizo sangrar por la nariz y reaccionar con violencia sobre su agresor al que pretendió estrangular, una típica conducta delictiva que podría calificarse de homicidio en grado de tentativa, porque no le dejaron, entre otros, como no podía de ser de otra manera, su fiel Sancho Panza, que tuvo que saltar por encima de la mesa para impedir la muerte de su amo, una intermediación que lo liberó de aquellas tenazas humanas y permitió su contraofensiva entremezclando golpes, patadas, agarrones, tirones de pelo y ropa, una verdadera pendencia en la que se involucraron la mayoría de los allí presentes, embadurnándose de sangre, sobre todo cuando el cabrero, en su contumaz perseverancia, trató de conseguir un cuchillo para apuntillar el flácido cuerpo de Don Quijote, sin embargo, semejante escena provocó la hilaridad de la mayoría, pero Sancho Panza no entendía nada y pedía la colaboración ajena para interrumpir lo que podía terminar muy mal, incluso estiraba de los brazos de uno de los criados del Canónigo para desasirse y poder ayudar al caballero. El Ingenioso Hidalgo trataba de sujetar y golpear al demonio que él creía estaba dentro del cabrero, su oponente, que arremetía contra su desconcertante y furioso agresor, al que no podía ni quería entender. Y en esa lid estaban cuando se escuchó una trompeta, un sonido que pareció el final del asalto, o así lo entendió Don Quijote que propuso un descanso al enemigo, que no dudó en soltar la presa, al menos por un tiempo.

Todos miraban hacia donde sonó el viento metálico y buscaron una reahila de gente vestida de blanco que caminaba por la ladera, algo que podría considerarse lógico en el mundo de los normales, porque en época seca se buscaba la intercesión divina para que los cielos pudieran llorar, pero no para nuestro Caballero de la Triste Figura, ajeno a la normalidad, paranoico de la caballería andante, que al ver la procesión de disciplinantes no



dudó en imaginar cualquier otra cosa que no fuera una aventura, su última aventura, pues la primera parte debería finalizar con el capítulo LII.

Y no hizo esperar lo que de él era lógico imaginar, saltó sobre Rocinante, descuidado como siempre, reclamó la espada de Sancho y arreó al corcel para encaminarlo a galope sobre los siniestros personajes que debieran estar haciendo mal a cualquier señora, como seguro era lo que llevaban tapado de oscuro. Sancho gritó advirtiendo del error. El Barbero y el Cura intentaron detenerlo, pero la fiera de un caballero andante obcecado en perseguir el mal donde estuviera no era fácil de parar, aunque si se detuvo, para alivio del

caballo, pero delante de los clérigos, que cantaban ledanías, y que no tardaron en descubrir las deficiencias del que interrumpía su paso, y que no hizo falta escuchar demasiado para comprender que estaba completamente loco, algo que hizo carcajearse a la concurrencia. Don Quijote no dudó un instante y arremetió blandiendo la espada, hasta el pobre Rocinante debiera haber vuelto sobre sus pasos, pero no sabía ni podía opinar. Uno de los que llevaban la imagen enlutada, empuñando la horquilla que sostenía las andas, se interpuso en el camino y lanzó un golpazo suficiente como para descabalarlo y hacerle caer al suelo, dolorido. Un ejercicio de legítima defensa absolutamente proporcionada al ataque con espada que pretendía su agresor. Los demás tomaban postura de golpear por doquier, sin embargo, Sancho, que logró llegar cerca, perseguido por los demás acompañantes, pudo gritar lo preciso para impedir la segura paliza que se avecinaba. El escudero imaginó a su amo muerto y lloró amargamente haciendo resonar lisonjas infinitas, lo que hizo que Don Quijote recuperara el sentido y admitiera que estaba hecho polvo, que ni podía ajustar la silla del caballo, mostrando su disposición a lo que ordenara su escudero, consolado por la suerte de verle vivo y empeñado en regresar a la aldea para que curara heridas. Ya habría ocasión de volver a las andadas, moción que secundaron el Barbero y su amigo el Cura, que resoplaron de alivio al tiempo que acomodaban, con el boyero, su maltrecho esqueleto en el carro donde lo llevaban hasta entonces. Los concurrentes, de antes y después, se fueron despidiendo y separando, la historia parecía ir terminando. Don Quijote, maltrecho, junto con sus amigos el Barbero, el Cura, Sancho Panza, su pollino y Rocinante, también resignado y contento, regresaba a su aldea. Casi una semana fue suficiente para dar vista a las casas. El flaco y amarillo Caballero de la Triste Figura venía tendido sobre un montón de heno, su familia contempló lo que les llegaba y sufrieron, porque gritaron maldiciones contra aquellos libros de caballería. Tendido en el lecho, desnudo, miraba lo que no sabía, observaba algo que no conocía, estaba perdido, era el final de lo que no terminaba, aunque, por el momento. Y así lo dice el autor, cuando amenaza con seguir contando las aventuras de un ingenioso hidalgo: Don Quijote de la Mancha.

"Don Quijote, herido por los disciplinantes". Grabado de Gustavo Doré.



La OPA, una organización sin ánimo de lucro en defensa de los trabajadores autónomos

Comerciantes, microempresarios y profesionales dentro del régimen de autónomos de toda España reivindican sus derechos sin agravios comparativos

Redacción: Paola Zafrilla.

“Hay que seguir trabajando para que el Régimen Especial de Trabajadores Autónomos converja con el General”

El Estatuto del Trabajador Autónomo cumple 2 años

El pasado día 12 de octubre se cumplieron dos años de la entrada en vigor de la Ley 20/2007, de 11 de julio, por la que se aprueba el Estatuto del Trabajo Autónomo, sin olvidar que el borrador del mismo se presentó hace 15 años.

Gracias a esta Ley se consigue un doble objetivo. Por un lado, se soluciona en parte el vacío legal que afecta a este colectivo laboral, poniendo fin a lo que era ya una deuda histórica en nuestro país con esta nueva regulación y la que se prevé en un futuro mediante el oportuno desarrollo reglamentario.

Por otro lado, se concede a los autónomos voz propia a través del Consejo Estatal del Trabajo Autónomo que se pondrá en marcha a principios de 2010.

A grandes rasgos, la nueva ley regula básicamente el régimen jurídico aplicable al tra-

Coincidiendo con el segundo aniversario de la entrada en vigor del Estatuto del Trabajador Autónomo, el **presidente nacional de la Organización de Profesionales y Autónomos (OPA), Camilo Abiétar**, se muestra orgulloso de los logros conseguidos para profesionales y autónomos en este tiempo, sin embargo sostiene que todavía queda mucho camino por recorrer para que el Régimen Especial de Trabajadores Autónomos converja con el Régimen General en su totalidad.

Entre los hitos históricos alcanzados, Camilo Abiétar señalaba que “a partir de enero de 2011 podremos cotizar por primera vez dentro del Régimen General y acceder a la prestación por desempleo”. Además, los autónomos tendrán la posibilidad de contratar a sus hijos menores de 30 años dentro del Régimen General, aunque hasta la fecha sin posibilidad de cotizar por desempleo.

La OPA, con más de 156.400 autónomos en C-LM, es una organización sin ánimo de lucro que tiene como misión representar, defender y promover los derechos de los microempresarios, profesionales y autónomos de España ante Instituciones Públicas y Privadas. Con este objetivo, seguirá luchando para conseguir que se hagan efectivas sus reivindicaciones. Entre ellas, la extensión del derecho de jubilación anticipada a todos los autónomos o la adopción, por parte del Gobierno de España, de medidas a favor de los autónomos para incentivar el empleo, así como la concesión de una prestación por cese de actividad sin agravios comparativos.

bajador por cuenta propia en todas sus manifestaciones y, como novedad destacable, introduce la figura del trabajador autónomo económicamente dependiente, a caballo

entre el trabajador autónomo y el trabajador por cuenta ajena como lo concibe actualmente el Estatuto de los Trabajadores.

De este modo, el objetivo

que se persigue no es otro que poner fin a una práctica ilegal muy extendida en nuestros días, sobre todo en ciertos sectores de la economía, conocida como “falso autónomo”.



A partir de enero de 2011 los autónomos podrán cotizar y acceder por primera vez a la prestación por desempleo

Hitos históricos para profesionales y autónomos

El presidente nacional de la OPA señalaba que durante los dos años de vida del Estatuto del Trabajador Autónomo se han conseguido importantes logros para los profesionales y autónomos.

Entre ellos, hitos históricos para este colectivo como por ejemplo el hecho de poder cotizar dentro del Régimen General y acceder por primera vez a la prestación por desempleo a partir del 1 de enero de 2011.

Camilo Abiétar explicaba que el pasado 13 de agosto esta propuesta contó con el visto bueno del Consejo de Ministros, por lo que su entrada en vigor tendrá lugar en 2010 para que los autónomos puedan cotizar al menos un año antes de cobrar la prestación por desempleo. De este modo, los máximos para los autónomos se situarán en los seis meses y los 1.300 euros. Un paso importante pero muy alejado de la meta que persigue la Organización de Profesionales y Autónomos. "Nosotros queremos que se equipare al Régimen General de la Seguridad Social y en esa línea seguiremos trabajando", añade Camilo Abiétar.

En su opinión, no se pueden hacer discriminaciones sociales y por ese motivo van a luchar desde la Organización para que se consiga una equiparación temporal a la hora de acceder a la prestación por cese de actividad.

El Estatuto ofrece además a los autónomos la posibilidad de contratar a sus hijos menores de 30 años dentro del Régimen General, aunque sin posibilidad de cotizar por desempleo.

Ante esta situación, Abiétar sostiene que "no debe existir un cupo de edad para contratar a hijos o cónyuges, por lo que seguiremos trabajando para que desaparezca este agravio comparativo".

Según el presidente nacional de la OPA, "tenemos que despertar la conciencia del autónomo entre la sociedad para conseguir más y mejores logros".



Camilo Abiétar, presidente de la Organización de Profesionales Autónomos (OPA).

Prestación por cese de actividad

Gracias a la propuesta elaborada por el Gobierno para la concesión de prestaciones por cese de actividad para autónomos, basada en la equiparación de esta ayuda con el subsidio por desempleo, los trabajadores autónomos podrán cobrar un máximo de seis meses de prestación por cese de actividad, a excepción de los mayores de 60 años, en cuyo caso el plazo se elevaría hasta los nueve meses.

Según esta propuesta presentada a los autónomos a finales del pasado mes de julio, las ayudas estarían en torno al 70% de la base de cotización, cobrando los autónomos desempleados una media de 630 euros mensuales. Un abanico que se movería entre los 580 y los 1.300 euros, como máximo.

De este modo, la concesión de la prestación por cese de actividad sería de dos meses, si la cotización a la Seguridad Social se sitúa entre los 12 y 17 meses, llegando

hasta un máximo de seis meses cuando las cotizaciones superen los 3 años.

Esta nueva norma no estará regulada hasta finales de este año, por lo que las prestaciones empezarán a cobrarse a partir de 2011.

Un decreto que, a nivel nacional afectará a 360.000 autónomos, sin olvidar a los económicamente dependientes.

En el ámbito de la acción protectora, como novedad, cabe destacar que se incluye la obligación de los trabajadores

Una de las grandes demandas de los autónomos es su equiparación al Régimen General de la Seguridad Social. →



El recorte de los bancos está provocando un grave problema de liquidez a los autónomos

Camilo Abiétar destacaba lo importante que resulta para la economía española la actividad que desarrollan los profesionales y autónomos. Prueba de ello es que en la actualidad, en Castilla-La Mancha aportan el 22% del Producto Interior Bruto, con cerca de 160.000 trabajadores, de los cuales unos 30.000 pertenecen a la provincia de Albacete.

Según apuntaba el presidente nacional de la OPA, la crisis se está dejando notar con gran dureza en este colectivo laboral, con 300.000 autónomos dados de baja en lo que va de año. Una cifra que supone un 10% menos del total y que, según Camilo Abiétar, se incrementará considerablemente al finalizar 2009.

En su opinión, "los autónomos y profesionales nos encontramos en una situación complicada, motivada en gran medida por el recorte que los bancos están haciendo a las empresas y que está provocando un grave problema de liquidez".

Camilo Abiétar sostiene que los bancos deben recordar los años de bonanza que han tenido gracias a los autónomos y ser solidarios con las pequeñas y medianas empresas para que puedan salir adelante porque de este modo, "también se estarían ayudando a sí mismos". Además, considera que es necesario que el Gobierno exija que el dinero llegue de un modo eficaz a sus beneficiarios, ya que en la actualidad los créditos ICO no están llegando a su destino.

Abiétar sostiene que los autónomos también forman parte del tejido empresarial de nuestro país y por tanto se merecen la misma protección socio-económica que el resto de empresas. El presidente nacional de la OPA ha mandado un mensaje de tranquilidad a los autónomos señalando que "saldremos reforzados y una vez más sacaremos al país de la crisis".



La OPA reclama a las entidades financieras solidaridad en estos tiempos de crisis económica.

La OPA luchará para que no existan agravios comparativos en la concesión de la prestación por cese de actividad

autónomos económicamente dependientes de incorporar necesariamente la cobertura de la incapacidad temporal y de los accidentes de trabajo, así como de las enfermedades profesionales de la Seguridad Social. Una circunstancia que no perjudicará la aplicación de las bonificaciones de cuotas que la propia ley establece según cada caso.

La nueva cobertura implica además que quedarán cubiertos los accidentes in itinere, circunstancia que tradicionalmente había quedado vetada al trabajador autónomo.

Desde el Ministerio de Trabajo se ha propuesto un pago voluntario-obligatorio para los autónomos que tengan que cesar su actividad por motivos económicos, teniendo que avalar pérdidas equivalentes al 40% de los ingresos.

Una propuesta gubernamental con la que los autónomos no están conformes, ya que tendrán que pagar también por contingencias profesionales si quieren cobrar el subsidio por cese de actividad.

Ante esta situación, desde la OPA han anunciado que lucharán para que no se produzcan agravios comparativos entre los autónomos y el resto de trabajadores.

A pesar de que son cons-

cientes de que se trata de una reclamación histórica convertida en realidad con la entrada en vigor del Estatuto del Trabajo Autónomo, Camilo Abiétar denunciaba que "llega tarde", teniendo en cuenta

que, si se cumplen los plazos, estará lista en 2011 cuando en realidad debería haber estado en funcionamiento antes del 12 de octubre de 2008, un año después de la entrada en vigor de este Estatuto. ➔

Unos 300.000 autónomos se han dado de baja en España lo que va de año debido a la coyuntura económica actual.

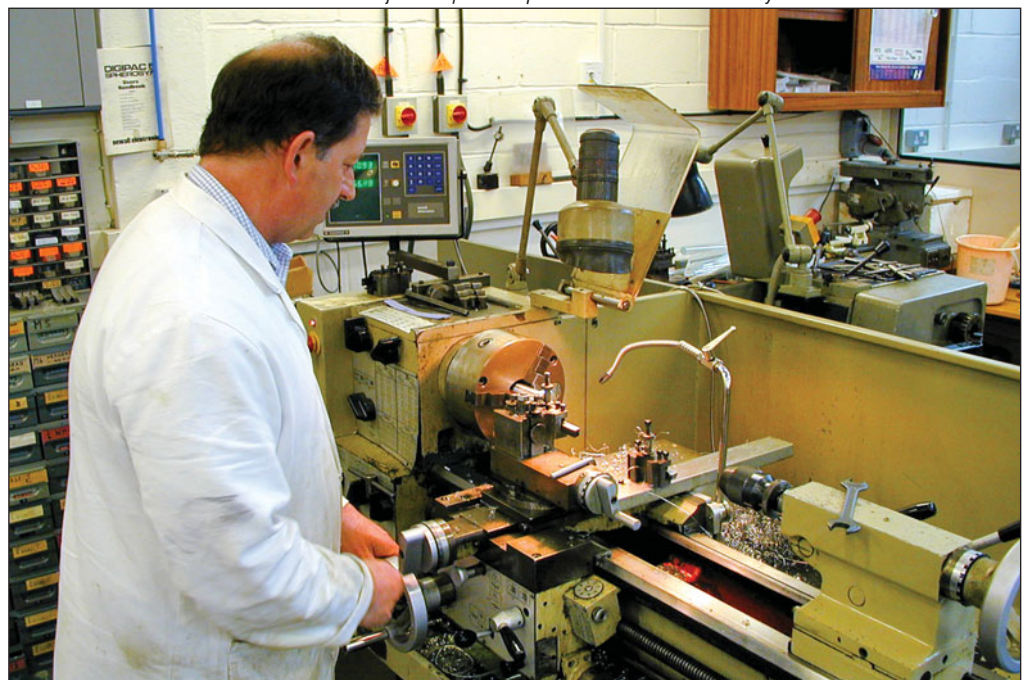

La OPA insta al Gobierno a adoptar medidas a favor de los autónomos para incentivar el empleo en tiempos de crisis

Medidas a favor de los autónomos para incentivar el empleo

El presidente nacional de la OPA instó al Gobierno a que adopte medidas a favor de los autónomos para incentivar el empleo, sobre todo en tiempos de crisis, el pasado mes de junio en el Congreso de los Diputados.

Camilo Abiétar hacía referencia a las propuestas que, en su opinión, deberían estar recogidas en el texto de Proyecto de Ley de Medidas Urgentes para el Mantenimiento y el Fomento del Empleo y la Protección de Personas Desempleadas.

Entre ellas, Abiétar destacó la necesidad de incluir medidas que favorezcan el autoempleo como por ejemplo bonificaciones en las cuotas de la seguridad social de los autónomos que demuestren una reducción de ingresos, es decir, aquellos afectados por la crisis, así como bonificaciones en la cuota de la seguridad social de los emprendedores, independientemente de su sexo o edad.

Dentro de su faceta como empresario, en lo que respecta a la bonificación en la cotización empresarial a la seguridad social en los supuestos de regulaciones temporales de empleo, Abiétar destacaba la necesidad de incluir como excepción el despido por causas objetivas derivadas de la inadaptación, ineptitud o asentismo, al considerar que estos tres supuestos son razones no imputables al empresario.

Desde la OPA se propone además la inclusión de los empresarios autónomos con un número de trabajadores igual o superior a cinco personas, ya que de lo contrario quedarían excluidos de la aplicación de las bonificaciones.

En la misma línea, Abiétar considera que también deben bonificarse los contratos que tengan que ser suspendidos o cuya jornada tenga que reducirse por causas económicas, técnicas, organizativas o de producción, siempre y cuando la finalidad sea superar la crisis o evitar el cese de la actividad.

En lo que respecta a su fa-



Abiétar está llevando a cabo una férrea lucha en la defensa de los autónomos.

ceta como trabajador, y más concretamente a las bonificaciones por la contratación indefinida de trabajadores bene-

ficiarios de las prestaciones por desempleo, la OPA quiere evitar el agravio comparativo que puede producirse entre los dis-

La OPA reclama asistencia sanitaria gratuita para todos los autónomos que cesen su actividad y carezcan de ingresos.



tintos colectivos de empleados, entre los que se encuentran los autónomos que hayan cesado en su actividad, ya que el desempleado que cobre esta prestación tiene más posibilidades de ser contratados por las bonificaciones que tendrán sus contrataciones.

Asistencia sanitaria pública y gratuita

Otra de las propuestas realizadas desde la Organización de Profesionales y Autónomos es la asistencia sanitaria, pública y gratuita, para todos los autónomos que cesen su actividad laboral y carezcan de ingresos, independientemente de la comunidad autónoma en la que vivan.

En este sentido cabe destacar la Orden 430/2009 aprobada por el Consejero de Gobierno de Madrid, gracias a la cual se garantiza la asistencia sanitaria pública y gratuita a las personas que causen baja en los regímenes de la Seguridad Social por cese en la actividad laboral.

Una noticia que ha sido bien acogida por la OPA pero que no es suficiente, ya que debería extenderse a otras comunidades para que los autónomos y profesionales que tengan que cerrar sus negocios por culpa de la crisis no se queden además sin asistencia

“Con la subida de impuestos de Zapatero no se crearán empresas, sino que crecerá más la economía sumergida”

sanitaria gratuita.

La actual Ley General de Sanidad deja desprotegidas a las personas que pierden la prestación por desempleo tras los dos años establecidos y exceden el plazo de 90 días para acreditar el derecho a la tarjeta sanitaria, siempre y cuando no sea extranjera, discapacitada o tenga una renta inferior a los 7.000 euros.

De este modo, la baja en la Seguridad Social dará lugar a la pérdida de la tarjeta sanitaria y por tanto a la posibilidad de ser atendido en un centro de atención primaria.

PGE para 2010

En relación a los Presupuestos Generales del Estado para 2010, Camilo Abiétar hacía referencia a la fiscalidad del autónomo señalando que “es necesaria una reforma para que pague más quien más tiene, porque consideramos que es necesario que los pagos se realicen conforme a los beneficios reales”.

El presidente nacional de la OPA no está conforme con la subida de impuestos anun-



Los pequeños negocios, junto con los trabajadores, son los grandes perjudicados de la actual crisis económica.

ciada por el Gobierno de José Luis Rodríguez Zapatero para 2010. En su opinión, “no es momento de subir los impuestos sin decir dónde van a ir a parar ni a qué se van a destinar”.

Camilo Abiétar considera que con la subida de impuestos no se va a facturar más ni

se van a crear nuevas empresas, sino que crecerá más aún si cabe la economía sumergida que existe en nuestro país en estos momentos.

Desde la Organización de Profesionales Autónomos (OPA) se demandan algunas mejoras fiscales para ayudar al autónomo. Entre ellas, conse-

guir que no tengan que hacer la liquidación del IVA de las facturas que no hayan cobrado. Además, en la Ley de Contrataciones, el empresario deberá aportar un aval para que el autónomo pueda cobrar igualmente aunque se incumplan las condiciones.

La Cerca

La OPA se presentará a las próximas elecciones de la Cámara de Comercio de Albacete

Desde la OPA se quiere trabajar por el bien de toda la provincia para que las empresas sean escuchadas, ya que “los monopolios no son buenos”. Por este motivo, Camilo Abiétar ha anunciado que la OPA concurrirá a los próximos comicios de la Cámara de Comercio de Albacete.

El pasado 25 de julio apareció publicado en el Boletín Oficial del Estado una Orden del Ministerio de Industria, Turismo y Comercio por la que se declara abierto el proceso electoral para la renovación de los Plenos de las Cámaras de Comercio españolas. Dicho proceso se inició el pasado 1 de octubre y finalizará el 15 de julio de 2010. Diez días después de estar abierto el proceso electoral, las Cámaras deberán exponer y hacer públicos sus censos durante un plazo de 20 días naturales. El censo expuesto será el último revisado por la Cámara conforme a la legislación aplicable, pudiendo ser modificado de oficio o a instancia de parte, con las altas y bajas debidamente justificadas por los electores interesados. Transcurridos los plazos, corresponderá a la Consejería de Economía la convocatoria de las elecciones. En el pasado proceso electoral, la convocatoria tuvo lugar en los primeros días de febrero y las votaciones en urnas, en las dos últimas convocatorias, para el 7 de marzo. En este caso es posible que exista un retraso ya que el censo se expone un mes después. El Censo aprobado por el Pleno de 9 de julio se componía por 34.921 electores para los 20 grupos electorales en que se divide el censo de la Cámara, pudiendo dar lugar a un máximo de 40.800 votos.



Sede de la Cámara Oficial de Comercio e Industria de Albacete.

ALBACETE
TEATRO CIRCO
13 NOVIEMBRE
21,00 H



Rigoletto

Giuseppe Verdi

La Obra Social de Caja Castilla La Mancha ha impulsado la ópera a lo largo de una década en nuestra región. Nuestro objetivo ha sido dar a conocer y acercar al público este género musical, y apoyar este tipo de espectáculos en los teatros más cercanos.



Red
de Teatros
CASTILLA-LA MANCHA



colabora



que una mala mezcla...
No cambie tu vida



DJ-NEIL

ALCOHOL

CONDUCCIÓN

conducir+alcohol=

accidente

lesiones

muerte

¿A cuántas fiestas te gustaría asistir?
Seguro que no querrás perderte ninguna...

El pasado año muchos jóvenes perdieron la vida en la carretera por conducir bajo los efectos del alcohol.

Que esta mala mezcla **no cambie tu vida**, o lo que es peor, acabe con ella.



Castilla-La Mancha

CAMPAÑA DE PREVENCIÓN DE CONSUMO DE ALCOHOL EN LA CONDUCCIÓN