



MENTIÓN HONRÍFICA  
DE CASTILLA-LA MANCHA  
A SU LABOR SOLIDARIA



Núm. 96 - 3 €  
Octubre 2010

# LA CERCA®

FERIA ALBACETE  
III Centenario  
1710-2010

www.lacerca.com

Revista de información general de Castilla-La Mancha

## 8.616 millones de euros, Presupuestos de la Junta para 2011

Rigor, austeridad y eficacia para paliar la crisis económica en Castilla-La Mancha

### ESPECIAL ECONOMÍA

Políticos y empresarios de la Región valoran la situación económica:

- *Francisco Pardo, presidente de las Cortes de Castilla-La Mancha*
- *María Luisa Araújo, consejera de Economía y Hacienda*
- *Ángel Nicolás, presidente de CECAM*
- *Camilo Abiétar, presidente de OPA*

LA UNIVERSIDAD DE  
CASTILLA-LA MANCHA  
CUMPLE 25 AÑOS

LOS PRÍNCIPES INAUGURAN EL  
CURSO DE FP 2010-2011  
EN ALBACETE

LA PROVINCIA DE  
GUADALAJARA A TRAVÉS  
DE SUS CASTILLOS

ESPECIAL FERIA TAURINA DE ALBACETE 2010



# Liderando a los autónomos

[www.opa.es](http://www.opa.es)

## Servicios

- Asesoramiento Jurídico Gratuito
- Revista "La Gaceta del Autónomo"
- Ley Oficial de Protección de Datos
- Formación Continua Gratuita
- Convenios y Acuerdos con:
  - Entidades Bancarias
  - Telefonía
  - Entidades Aseguradoras
  - Solred, Cepsa

**Delegación OPA Castilla-La Mancha:**  
Avda. Mas del Rivero, 17-L6 • 45004 TOLEDO  
Telf.: 925 251 350 • [sede.to@opa.es](mailto:sede.to@opa.es)

**Delegación Provincial OPA Albacete**  
C/ Obispo Tagaste, 31 • 02005 ALBACETE  
Telf.: 967 610 503 • [sede.ab@opa.es](mailto:sede.ab@opa.es)

**Edita:**  
Grupo Multimedia de  
Comunicación LA CERCA  
C.I.F. B-02257749

**Director General:**  
Manuel Lozano Serna

**Departamento de  
Informática, Producción y Diseño  
Gráfico:**  
Manuel Lozano García

**Departamento de Marketing:**  
Francisco Fernández Plantón

**Departamento de Redacción:**  
María Luisa García Moreno  
Paola Zafrilla Navarro

**Departamento de Administración:**  
Eva María Lozano García

**Oficinas:**  
C/ Tesifonte Gallego nº 4 - 1º D y  
c/ Fernando Poo nº 14  
Apartado de Correos 7014  
02080 ALBACETE  
Teléfonos: 967613320 / 24  
967550353 - Fax: 967550353  
e-mail: lacerca@lacerca.com  
Web: www.lacerca.com

**Colaboradores habituales:**  
Julio Virseda, Urólogo; José M<sup>º</sup>  
Roncero, presidente de la Unión de  
Consumidores de Albacete; José  
Francisco Roldán Pastor, Comisario  
Jefe de Policía de Albacete.

**Maquetación, diseño e  
impresión:**

**Ideas Comunicación**  
c/ Tesifonte Gallego nº 4 - 1º D  
Apartado de Correos 7014  
02080 ALBACETE  
Web: www.ideascomunicacion.com  
e-mail: ideascomunicacion@ideas-  
comunicacion.com  
Teléfonos: 967613320 / 24  
659793871 - Fax: 967550353

**Fotografía:**  
La Cerca - Ideas Comunicación  
JCCM - Luis Vizcaino

Prohibida la reproducción parcial o  
total de la información facilitada en esta  
revista sin consentimiento expreso y  
por escrito de la empresa editora.  
LA CERCA no se hace responsable  
de las opiniones y manifestaciones  
que sostienen sus autores sean o no  
firmados. D.L. AB-335-1998



**Manuel Lozano Serna**



## La economía global en crisis, salvo en China

**L**a crisis de las hipotecas que sacudió Estados Unidos en 2007 ha puesto en un grave aprieto a la economía global, que, a principios de 2010 salía a duras penas de la recesión. La pésima gestión de algunos bancos estadounidenses, que aprovecharon la bajada de los tipos de interés para conceder créditos baratos e invertir en valores inmobiliarios con un alto riesgo, terminó por afectar, a través de la red financiera, la economía de los cinco continentes. La globalización del mercado financiero provocó una oleada de pérdidas en los bancos de todo el mundo, que se vieron arrastrados por las malas prácticas del neoliberalismo estadounidense, y obligaron a las autoridades monetarias a tomar medidas extraordinarias para evitar el colapso de la economía internacional.

**E**l punto álgido se alcanzó en septiembre de 2008, cuando la quiebra de Lehman Brothers, el cuarto mayor banco de inversión de Estados Unidos, hizo temblar el mercado financiero en todo el mundo. El Gobierno de George Walker Bush se vio obligado a utilizar 700.000 millones de dólares (unos 493.000 euros) de las arcas públicas para salvar de la quiebra a varias entidades y mantener la estabilidad económica. Fue el comienzo de una serie de cambios en el mapa financiero global y del fin del esplendor de los grandes bancos de inversión estadounidenses. En medio de la vorágine de las altas finanzas, los ciudadanos terminaron por sufrir las consecuencias de un sistema capitalista que comenzaba a dar los primeros signos de insostenibilidad.

**L**ehman Brothers, el cuarto banco estadounidense, tenía pérdidas de 7.800 millones de dólares (5.500 millones de euros) y no podía afrontarlas. En toda su historia este gigante estadounidense había sobrevivido a guerras, desplomes bursátiles y crisis económicas a escala mundial. Sin embargo, no pudo superar la crisis de las hipotecas que desde finales del año 2007 había sacudido el mercado inmobiliario de Estados Unidos.

**L**a crisis económica trajo consigo un abandono de las políticas neoliberales vigentes desde la década de 1970. Si en el cambio de siglo, los principales organismos financieros internacionales, con el Fondo Monetario Internacional (FMI) y el Banco Mundial (BM) al frente, propugnaban la no intervención del Estado en los asuntos económicos con el argumento de que los mercados podían regularse de forma natural, el año 2009 presenció el retorno del dinero público como herramienta de crecimiento. Los gobiernos de todo el mundo —desde Estados Unidos hasta China, pasando por España, Francia y Reino Unido— impulsaron ambiciosos programas de obras públicas y subvencionaron sectores econó-

micos considerados clave, en un intento por frenar la sangría de puestos de trabajo.

**E**s posible explicar de manera esquemática la lógica que subyace tras los planes públicos de estímulo. El Estado impulsa proyectos de infraestructuras financiados con dinero público. Ello permite generar empleo, lo que redundará en un incremento de adquisición de bienes y servicios por parte de los asalariados. El aumento del consumo otorga, a su vez, beneficios a las empresas, que pagarán impuestos con los que el Gobierno podrá mantener su ritmo de inversión pública. Se trata de un círculo virtuoso que, gracias a la acción del Estado, impulsa el desarrollo y genera crecimiento económico.

**E**n el fondo, esta manera de proceder representa una reivindicación de la figura de John Maynard Keynes (1863-1944), cuyas propuestas permitieron a Estados Unidos salir de la depresión de 1929. En las últimas décadas del siglo XX, el economista británico había sido denostado por teóricos como el estadounidense Milton Friedman y el austriaco Friedrich von Hayek, cuyas teorías favorables a la desregulación financiera habían marcado el pensamiento económico de las últimas décadas. Pero el consenso generado alrededor de la necesidad de utilizar dinero público para salir de la crisis daba la razón a los defensores del papel del Estado como regulador de la economía y ponía en entredicho a quienes ensalzaban el liberalismo a ultranza.

**L**os planes de estímulo ayudaron a contener los efectos de la crisis y permitieron que la mayoría de las grandes economías se situase en la senda del crecimiento en el umbral de 2010. De acuerdo con datos de la Organización para la Cooperación y el Desarrollo Económico (OCDE), el PIB de Estados Unidos, Francia y Reino Unido había experimentado un crecimiento intertrimestral del 1,4, el 0,6 y el 0,1%, respectivamente, en el cuarto trimestre de 2009. Alemania había experimentado un crecimiento nulo en dicho periodo, después de crecer un 0,7% el trimestre anterior. España era la única gran economía de Europa que no había conseguido salir de la recesión, tras constatar cómo su PIB se contraía un 0,1%, el último trimestre de 2009. En América Latina, Brasil y México ya daban signos de encaminar su economía a un desarrollo vigoroso, tras experimentar un crecimiento intertrimestral del 1,3 y el 2,9%, respectivamente, en el tercer trimestre de 2009. Sin embargo, China era el país que ofrecía las cifras más esperanzadoras, con un crecimiento interanual del PIB situado en el 8,7%, según datos del FMI. Considerando el contexto de marasmo, era una cifra extraordinaria, que daba cuenta del enorme potencial del gigante asiático. ■

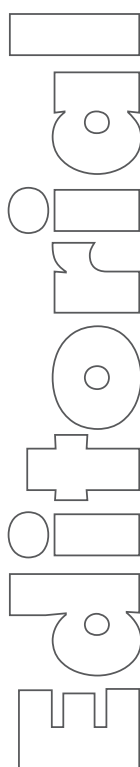



# Internet, el futuro de su empresa



MENCIÓN HONORÍFICA  
DE CASTILLA-LA MANCHA  
A SU LABOR SOLIDARIA



Tenga su propia  
**Página Web**  
y llegue a todos los rincones  
del planeta

Encárguenos su  
**Vídeo Corporativo**  
y muestre al mundo sus  
productos



967 613 320 • 967 613 324

[www.lacerca.com](http://www.lacerca.com) • [www.lacerca.tv](http://www.lacerca.tv) • [www.lacerca.es](http://www.lacerca.es)

c/ Tesifonte Gallego, 4 - 1º Derecha - 02002 Albacete





Número 96  
Octubre 2010



### Especial Economía

6 Francisco Pardo, presidente de las Cortes de Castilla-La Mancha.



22 María Luisa Araújo, consejera de Economía y Hacienda.

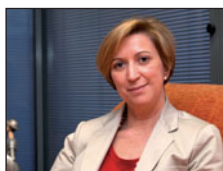

44 Ángel Nicolás, presidente de CECAM.



50 Camilo Abiétar, presidente de OPA.



### Universidad

12 La Universidad de Castilla-La Mancha cumple 25 años.

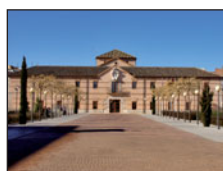

### Turismo

32 Guadalajara a través de sus castillos.



### Educación

58 Los Príncipes de Asturias inauguran el curso de FP 2010-2011 en Albacete.



### Mundo Taurino

68 "El Juli", triunfador indiscutible de la Feria de Albacete.



78 Los Premios Taurinos Samueles cumplen su V aniversario.



### Puntos de vista

21 Medicina y Humanidades: **Julio Antonio Virseda Rodríguez**, Jefe del Servicio de Urología del Hospital General Universitario de Albacete.

**D. Juan Pacheco (I Marqués de Villena).**

43 Consumo y Sociedad: **José María Roncero Garrido**, Presidente de la Unión de Consumidores de Albacete. **Las famosas cláusulas suelo en los préstamos hipotecarios.**

67 Memoria para perdonar: **José Francisco Roldán Pastor**, Comisario Jefe de la Unidad de Coordinación Operativa Policial de la Comisaría de Policía. **Se inicia la década negra.**

10  
a  
r  
i  
o  
s



“Poder ser útil a los ciudadanos ha sido mi principal objetivo durante los últimos 20 años de mi vida”

PREMIOS TAURINOS  
SAMUELES

ideas  
comunicación  
PUBLICIDAD Y MARKETING

98-2008

**Francisco Pardo,**  
presidente de las  
Cortes de C-LM

Redacción: Paola Zafrilla

## Los ciudadanos de C-LM accederán a una vivienda en un año desde que se inscriban en el registro de demandantes

### Debate del Estado de la Región

El presidente de las Cortes de Castilla-La Mancha, Francisco Pardo, durante la entrevista concedida al Grupo Multimedia de Comunicación La Cerca, señalaba que durante el nuevo periodo legislativo el Gobierno regional llevará a cabo dieciséis proyectos de Ley, cinco planes y una estrategia, tal y como anunció el presidente de C-LM, José María Barreda, durante el último Debate del Estado de la Región, con el que daba comienzo el periodo de sesiones, el cual se prolongará hasta finales de este año.

Ya en 2011, las Cortes de Castilla-La Mancha reanudarán su actividad desde principios de año hasta mediados del mes de marzo, fecha en la que se disolverán con motivo de las próximas elecciones autonómicas y municipales que se celebrarán en mayo.

En este sentido, Francisco

**D**urante la entrevista concedida al **Grupo Multimedia de Comunicación La Cerca**, **Francisco Pardo** ha valorado su etapa como presidente de las **Cortes de Castilla-La Mancha** desde el pasado año 2007 hasta la actualidad, haciendo especial hincapié en los principales **logros conseguidos** en **beneficio** de la **sociedad castellano-manchega**, así como en las **iniciativas** que serán debatidas en las **Cortes regionales** durante el nuevo **periodo legislativo**. En este sentido, señalaba que el **Gobierno de C-LM** presentará cinco **planes**, una **estrategia** y un total de dieciséis **proyectos de Ley**. Entre ellos, la **proposición de Ley de Agua** que recogerá las **aspiraciones hídricas** de la región que se contemplaban en el **fracasado Estatuto de Autonomía de C-LM**.

En relación al **anteproyecto de Ley de los Presupuestos de la Junta para 2011**, el **presidente** de las **Cortes regionales** confirmaba que, a pesar de que serán más **austeros** que en años anteriores a consecuencia de la **crisis económica**, garantizarán las **prestaciones sociales** de los **ciudadanos** sin que esto suponga nuevas subidas en aquellos **impuestos** que dependen de la **Comunidad Autónoma**, en sintonía con la filosofía del **Pacto por C-LM** firmado hace ya más de un año.

Además, durante el presente periodo de sesiones verá la luz la futura **Ley de Garantías de Acceso a la Vivienda**. Con su puesta en marcha, C-LM se convertirá en la primera región de **España** en **garantizar** a los **ciudadanos** una **vivienda digna** en el plazo de un año desde que se inscriban en el registro de demandantes.

Pardo explicaba que se elaborarán proyectos de Ley relacionados con empleo público, espectáculos públicos, modificación de la Ley de coordinación de policías locales, colegio pro-

fesional de terapeutas ocupacionales, presupuestos para el 2011, así como medidas tributarias a escala autonómica de IRPF y normas de gestión.

Además, se trabajará en

proyectos de Ley sobre servicios sociales, familias numerosas, una Ley de Garantías de Acceso a la Vivienda que convertirá a Castilla-La Mancha en la primera comunidad au-





## Francisco Pardo sostiene que el nuevo periodo legislativo se caracterizará por “el rigor, la austeridad y la eficacia”

tónoma del país capaz de ofrecer una vivienda digna y adecuada a los ciudadanos en el plazo de un año desde que se inscriban en el registro de demandantes, así como otros proyectos sobre lectura y biblioteca, promoción de la seguridad y salud en el trabajo, sin olvidar la transparencia y buen gobierno y la nueva Ley de Régimen Local que explicará las competencias que debe prestar cada administración.

Además, en este periodo de sesiones se impulsarán cinco planes como el regional de investigación científica, desarrollo tecnológico e innovación, el Plan de ordenación territorial, el eólico, así como el Plan de estrategia ganadera, el de racionalización de la Administración Pública regional, y el Pacto social por la lectura.

Según apuntaba, “el objetivo es ser más eficaces, trabajar más y gastar menos, para ser capaces de dar respuesta a las necesidades de los ciudadanos con menos recursos económicos, y para ello es necesario llevar a cabo un ejercicio de rigor, austeridad y eficacia”.

### Estatuto de Autonomía de Castilla-La Mancha

A pesar de que Francisco Pardo sostiene que el principal objetivo que persigue como presidente de las Cortes regionales es crear un espacio de debate que permita el entendimiento y el consenso entre los diferentes grupos políticos, lo cierto es que no siempre es posible, siendo la reforma del Estatuto de Autonomía de Castilla-La Mancha un claro ejemplo de ello.

Un texto que, aunque fue aprobado por unanimidad hace ya tres años, en 2010 ha tenido que ser retirado del Congreso de los Diputados y devuelto a la comunidad autónoma de origen, al igual que ocurriría con el de Canarias, principalmente por las desavenencias surgidas entre PSOE y PP en materia de agua.

En este sentido, Francisco Pardo apuntaba que “la propuesta de reforma estatutaria de Castilla-La Mancha no ha salido adelante porque el PP



Convento de San Gil, sede de las Cortes Regionales, en Toledo.

lo apoyó en las Cortes regionales y luego lo votó en contra en el Congreso de los Diputados”.

En su opinión, “no se puede hacer una cosa en C-LM y la contraria en Madrid, como ha hecho María Dolores de Cospedal, demostrando que en materia de agua, en lugar de fijar el criterio y dirigir la posición de su partido en la región, ha dejado que tomen las decisiones Camps y Valcárcel”.

Pardo ponía en valor la defensa del agua que el Gobier-

no regional está llevando a cabo para asegurar el desarrollo de la región. “El mismo día que se acordó la retirada del Estatuto, iniciamos una nueva lucha por el agua en Castilla-La Mancha”, añadía.

En este sentido, recordaba la importancia estratégica que el agua tiene para esta región, destacando el esfuerzo realizado para participar en el proceso de revisión de los planes hidrológicos de cada una de las demarcaciones.

Además, el Gobierno regional está trabajando en los

planes del Guadiana, del Júcar o del Segura, así como del Guadalquivir, el Ebro y el Duero.

Pardo apuntaba que con el paso de los años, C-LM se ha concienciado de la necesidad de gestionar correctamente y defender el agua, consiguiendo importantes logros como la puesta en marcha del Plan Especial del Alto Guadiana, nuevas infraestructuras hidráulicas y avances en los regadíos, aunque reconoce que “todavía nos quedan muchas cosas por hacer”. ➔

La puesta en marcha del Plan Especial del Alto Guadiana supone un importante logro para Castilla-La Mancha. En la imagen, Lagunas de Ruidera, donde comienza el tramo conocido como Alto Guadiana.





## “Intento generar espacios de acuerdo para conseguir el consenso entre los diferentes grupos”

Francisco Pardo ha trabajado los últimos 20 años de su vida al servicio de los ciudadanos, principalmente en la **Junta de Comunidades de Castilla-La Mancha**, aunque también en el **Gobierno de la Nación**, donde ocupó el puesto de **Secretario de Estado de Defensa** desde el pasado año 2004 hasta su nombramiento como presidente de las **Cortes regionales**.

Una etapa que recuerda con especial cariño, “un periodo interesante y de un trabajo intenso”, además, del que destaca la importante modernización de las **Fuerzas Armadas** que se llevó a cabo durante ese periodo. En su opinión, “las Fuerzas Armadas son sinónimo de seguridad y contribuyen a proyectar internacionalmente la imagen de España en sus misiones de paz en el exterior, llevando la democracia y los valores humanos, que son la base de nuestra convivencia, al resto del mundo”. De su etapa como Secretario de Estado de Defensa, Pardo recordaba además el esfuerzo

realizado para traer importantes proyectos a Albacete, como es el caso de la instalación de la empresa **Eurocopter** en el **Parque Logístico y Aeronáutico** de la capital, permitiendo la contratación de más de 500 trabajadores.

En 2007, se convierte en el nuevo **presidente de las Cortes de C-LM** en el **Gobierno de José María Barreda**. A menos de un año de las elecciones autonómicas, Pardo señalaba que su principal objetivo ha sido “ser útil a los ciudadanos”, y en el caso de las Cortes regionales “actuar como árbitro para que no haya entradas duras y para que no se vulnere el reglamento por parte de los diputados”. Según explicaba, “intento generar espacios de acuerdo para conseguir el consenso entre los diferentes grupos políticos para conseguir importantes acuerdos en beneficio de los ciudadanos, sobre todo en tiempos de crisis”.



Imagen de un Pleno de las Cortes de Castilla-La Mancha.

## La proposición de Ley del Agua contemplará todas las aspiraciones hídricas que recogía el Estatuto de Autonomía

### Proposición de Ley del Agua

Con el objetivo de recuperar para Castilla-La Mancha todas las aspiraciones que en materia de agua recogía el Estatuto de Autonomía, Barreda anunció en el último Debate del Estado de la Región una proposición de Ley del Agua.

En este sentido, Francisco Pardo apuntaba que este texto legal contemplará la necesidad de una dotación suficiente de agua para garantizar el caudal ecológico de todas las cuencas hídricas de Castilla-La Mancha, prestando especial atención a la cuenca del Tajo, para atender las necesidades presentes y futuras de la región.

Además, reconocerá el derecho a un uso preferente de los recursos hídricos de Castilla-La Mancha de forma que posibilite su disponibilidad para atender las necesidades de abastecimiento humano, desarrollo económico y social, contribuyendo a la sostenibilidad del medio ambiente.

También recogerá la demanda del Ejecutivo autonómico de participar de manera efectiva en los órganos permanentes de gestión y control del trasvase Tajo-Segura mientras subsista y en la planificación

de los recursos de las cuencas hidrográficas que discurren por Castilla-La Mancha.

Una proposición de Ley que hará un planteamiento amplio y riguroso sobre la gestión actual del agua en España

para conseguir un sistema adaptado a la realidad del siglo XXI, teniendo en cuenta que en materia hídrica la legislación que existe está obsoleta y debe adaptarse al Estado de las Autonomías. →

*La proposición de la Ley del Agua demanda, entre otros asuntos, la participación del Gobierno regional en los órganos permanentes de gestión y control del trasvase Tajo-Segura mientras subsista.*





CIELOS ETERNOS  
Y LLANURAS INFINITAS.

AQUI LO PRIMERO que  
APRENDES ES  
a LLAMARTE GRANDE  
CON UN POCO MAs  
de HUMILDAD.



Somos muchos los que hemos hecho  
de Castilla-La Mancha la tierra que es hoy.  
Y en CCM vamos a seguir trabajando en su futuro.  
Visítanos en [www.ccm.es](http://www.ccm.es)



CON NUESTRA GENTE



## “Los Presupuestos regionales para 2011 garantizarán todas las prestaciones en Educación, Sanidad y Dependencia”

### Presupuestos de Castilla-La Mancha para 2011

En relación al anteproyecto de Ley de los Presupuestos de la Junta para 2011, Francisco Pardo señalaba que aunque serán más austeros que en años anteriores a consecuencia de la crisis económica, reduciendo el montante total en un 5,5%, en ningún momento se verán afectadas las prestaciones educativas, sanitarias y de dependencia de las que disfrutaban los ciudadanos en estos momentos, sin que esto suponga nuevas subidas en aquellos impuestos que dependen directamente de la comunidad autónoma.

Un ejercicio de austeridad presupuestaria en el que cabe destacar el impulso que el Gobierno regional otorgará al sector productivo de la región, manteniendo además el trabajo realizado hasta la fecha para mejorar la formación educativa de los jóvenes castellano-manchegos, sin olvidar los servicios de calidad que se prestan en el ámbito social y sanitario de la región.

En este sentido, Pardo recordaba el importante esfuerzo realizado por Barreda en la provincia de Albacete en materia sanitaria, con la construcción de dos nuevos hospitales en los últimos años, el de Villarrobledo y Almansa, destacando además el proyecto del nuevo Complejo Hospitalario Universitario de la capital en el que están inmersos, con una inversión total de 130 millones de euros. “No queremos parar ni renunciar a nuestras señas de identidad a pesar de la crisis económica”, añadía.

El ejercicio de austeridad irá destinado por tanto al gasto corriente, y no al productivo, de inversiones o social, con el objetivo de recuperar la estabilidad presupuestaria y compensar la paralización de la economía en Castilla-La Mancha.

Un presupuesto que nacerá con un déficit del 2,75% y un importante ahorro en el Capítulo I, al que se sumará también el freno al gasto farmacéutico o el de la propia Administración, ejerciendo un mayor control y transparencia en el gasto público.



Francisco Pardo se siente muy satisfecho con el sistema sanitario de Castilla-La Mancha, “uno de los mejores de España”.

### Educación, Sanidad y Servicios Sociales

En este sentido, Pardo destacaba los importantes avances que se han producido en Castilla-La Mancha en mate-

ria de Educación, señalando que desde que se asumieron las competencias hay cerca de 10.000 profesores más en las aulas y se han creado 245 centros nuevos, sin olvidar que uno de cada cinco euros del presupuesto se destina a las

partidas de Educación.

Entre otros logros, cabe recordar que Castilla-La Mancha sigue siendo la segunda comunidad autónoma que más plazas de infantil de 0 a 3 años ha ofertado de todo el país, con 49 nuevas Escuelas Infantiles y 3.000 plazas más con respecto a septiembre del pasado año.

En Sanidad, Francisco Pardo destacaba que “C-LM cuenta con uno de los mejores sistemas sanitarios de España”, con una inversión por habitante superior a la media nacional, haciendo especial hincapié en la mejora de la atención sanitaria, edificándose 800.000 metros cuadrados para instalaciones sanitarias en los últimos años, al tiempo que se han reducido a la mitad las listas de espera.

En materia de Servicios Sociales, es la región que más porcentaje dedica a la atención de personas mayores en relación a su PIB (0,79%), destacando su universalización en el servicio de ayuda a domicilio y en el de teleasistencia para mayores de 70 años.

### Viviendas protegidas y obra pública en C-LM

Otro de los grandes anuncios realizados por el presidente Barreda en el último Debate del Estado de la Región ha

Imagen de una exploración mediante Tomografía Óptica de Polo Anterior en el Hospital General de Tomelloso (C. Real).

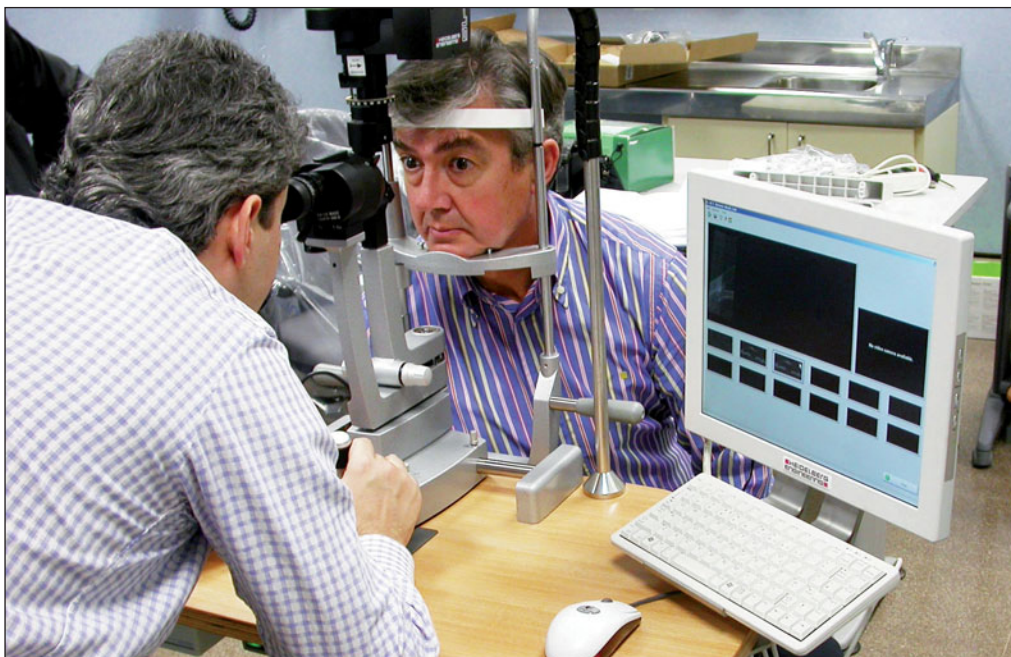



## La Ley de Garantías de Acceso a la Vivienda entrará en las Cortes de C-LM en el presente periodo de sesiones

sido la Ley de Garantías de Acceso a la Vivienda, que entrará en las Cortes de Castilla-La Mancha en el presente periodo de sesiones. En este sentido, explicaba que para que esta Ley permita desarrollar todos sus efectos beneficiosos sobre los demandantes de vivienda y también sobre el sector de la construcción, es necesario que los ayuntamientos de la región en los que exista demanda de vivienda protegida pongan a disposición suelo suficiente para poder promover estas construcciones y mantener la obra pública.

Gracias a esta Ley, Castilla-La Mancha se convertirá en la primera comunidad autónoma del país capaz de ofrecer a todos los ciudadanos una vivienda digna en el plazo de un año desde que se inscriban en el registro de demandantes.

De esta forma se da cumplimiento al compromiso del presidente Barreda, durante el Debate de Investidura, al artículo 27 de la Constitución Española y a los objetivos sociales contemplados en las políticas de vivienda, tanto del Pacto por C-LM como del Pacto por la Vivienda.



Castilla-La Mancha se convertirá en la primera comunidad autónoma del país capaz de ofrecer a todos los ciudadanos una vivienda digna en el plazo de un año desde que se inscriban en el registro de demandantes.

### Ley de Régimen Local

Francisco Pardo se refería también a otra de las 16 proposiciones de Ley que serán debatidas en las Cortes regionales en el nuevo periodo legislativo. Se trata de la nueva Ley de Régimen Local, cuyo

contenido explicará las competencias de cada uno de los actores que intervienen, participan y cooperan en el desarrollo de un mismo territorio para evitar duplicidades.

A pesar de que la administración autonómica destaca por su calidad, cercanía y mo-

dernización, con esta iniciativa se pretende dar un paso más y mejorar su situación actual a través de una propuesta de racionalización para hacer más con menos recursos, de la mano de los ciudadanos y de los empleados públicos.

La Cerca

## El Gobierno de C-LM ofrece a los empresarios de la región nuevas herramientas para afrontar la crisis

En el presente periodo de sesiones legislativas, el espíritu del **Pacto por Castilla-La Mancha** seguirá estando muy presente, para que el Gobierno regional pueda seguir ofreciendo soluciones a la sociedad castellano-manchega en tiempos de dificultades económicas de la mano de los agentes sociales.

Según explicaba **Francisco Pardo**, “este Pacto se ha convertido en un método de trabajo basado en el acuerdo, el consenso y la convicción de que juntos somos más fuertes y eficaces a la hora de luchar contra la crisis económica”.

Un Pacto del que se han ejecutado el 86% de las 85 medidas que contempla, cuya filosofía se dejará notar en los próximos **Presupuestos de la Junta para 2011**, así como en el **Plan Extraordinario de Apoyo a las Pequeñas y Medianas Empresas**, puesto en marcha el pasado mes de julio, con una inversión cercana a los 150 millones de euros.

Se trata de un conjunto de medidas excepcionales que permitirá a las **PYMES de Castilla-La Mancha** acceder de un modo más sencillo y cómodo a nuevas líneas de financiación para poner en marcha sus proyectos empresariales. Una herramienta más que el Gobierno regional pone a disposición de los empresarios con el objetivo de ayudarles a sortear los actuales momentos de dificultad económica y poder reactivar el tejido empresarial de la región, con buenas expectativas, teniendo en cuenta el crecimiento del 46% que se ha producido en C-LM en el Índice de Creación de Empresas, a pesar de la crisis económica.



El Plan Extraordinario de Apoyo a las Pequeñas y Medianas Empresas, puesto en marcha el pasado mes de julio, contempla una inversión cercana a los 150 millones de euros.



25  
años

 **UCLM**  
UNIVERSIDAD DE CASTILLA-LA MANCHA

Desde sus inicios, esta institución académica nace como un factor de cohesión territorial y social



Rectorado de la Universidad de Castilla-La Mancha, en Ciudad Real.

# La Universidad de Castilla-La Mancha cumple 25 años

Redacción: Paola Zafrilla

## La UCLM nace con el objetivo de fomentar el desarrollo económico, social, cultural y tecnológico de la región

### Un cuarto de siglo de historia de la UCLM

La Universidad de Castilla-La Mancha (UCLM) se creó mediante la Ley de 30 de junio de 1982, sin embargo la inauguración de su primer curso académico, en el Salón de Actos de la Escuela de Ingenieros Agrícolas de Ciudad Real, no tuvo lugar hasta el 4 de octubre de 1985.

En 1982, el profesor Javier de Cárdenas y Chávarri es nombrado presidente de la Comisión Gestora encargada de poner en marcha la Universidad de Castilla-La Mancha. Un año más tarde, y hasta 1988, este cargo sería ocupado por el profesor Isidro Ramos Salavert, actualmente Rector Honorario de la UCLM. A partir de ese año, y hasta el 2003, el cargo de Rector es desempeñado por Luis Arroyo Zapatero, al que le sucede hasta la fecha, Ernesto Martínez Ataz.

Desde sus inicios, la

**E**n 2010, la **Universidad de Castilla-La Mancha (UCLM)** celebra el **XXV aniversario** de su nacimiento. Durante este cuarto de siglo, la **institución académica** ha ido **creciendo** y **evolucionando** de manera sorprendente hasta situarse entre las 15 primeras **universidades españolas**, de un conjunto de 74. La **UCLM** nace con el objetivo de **fomentar** el **desarrollo económico, social, cultural y tecnológico** de la **región**, democratizando el **acceso** de los **jóvenes** a las **enseñanzas superiores** y actuando como un claro instrumento de **cohesión territorial**. A lo largo de este proceso, la **UCLM** ha pasado de los 5.570 alumnos y 307 profesores con los que inició su recorrido, a los cerca de **28.000 estudiantes** y **2.325 docentes**. El **presupuesto** también se ha **incrementado** considerablemente. Mientras que en el primer curso de apertura contó con algo más de 6 millones de euros, en la actualidad gestiona cerca de **250 millones de euros**.

Se trata de una **universidad joven y dinámica**, adaptada a los **nuevos modelos europeos** de **enseñanza superior**. Prueba de ello es que la **UCLM** ha comenzado el presente **curso académico 2010/2011** adaptada plenamente al **Espacio Europeo de Enseñanzas Superiores (EEES)**, contando con un total de **45 nuevos títulos de grado**, **23 de máster universitario** y **21 programas de doctorado**.

Entre las actividades organizadas con motivo de este **XXV aniversario**, destaca la **publicación** de un **libro** sobre la **historia de la Biblioteca de la Universidad de Castilla-La Mancha** y otro sobre su **Patrimonio Cultural**.

UCLM nace como un factor de cohesión territorial y social, con el claro objetivo de actuar como pieza fundamental en el desarrollo económico, social, cultural y tecnológico de la re-

gión, dando respuestas a sus necesidades presentes y futuras. Desde entonces, ha democratizado el acceso de los jóvenes a las enseñanzas superiores, dinamizando la vida de las

ciudades en las que están instalados sus cuatro campus: Ciudad Real, donde se encuentra la sede de su Rectorado, Albacete, Cuenca y Toledo. En la actualidad sus ense-





## La UCLM ha incrementado su número de alumnos en estos 25 años pasando de los 5.570 iniciales a los 28.000 actuales

ñanzas se extienden también a las localidades de Talavera de la Reina, Puertollano y Almadén. La provincia de Guadalajara y su Campus están adscritas a la Universidad de Alcalá.

La descentralización de los Campus tiene un gobierno central, cuyo Rectorado se encuentra en la Real Casa de la Misericordia de Ciudad Real, y cuenta con Vicerrectorados de Campus conectados mediante una red de fibra óptica que permite la multiconferencia múltiple entre los cuatro Campus, al mismo tiempo que la totalidad de comunicaciones internas de voz y datos en tiempo real.

Se trata de una Universidad joven y dinámica, adaptada a los nuevos modelos europeos de enseñanza superior. Sus Licenciaturas en Bellas Artes, Medicina, Ciencias Químicas y Derecho, y sus Diplomaturas en Fisioterapia, Terapia Ocupacional e Informática, gozan de una prestigiosa fama en cuanto a la calidad de su formación y su proyección hacia el futuro.

La UCLM cuenta con un Parque Tecnológico dedicado a la investigación y al desarrollo científico y cultural de la Institución, y con un Instituto de Desarrollo Regional (IDR).

Durante este cuarto de siglo, ha ido creciendo de la mano de las instituciones, empresas, asociaciones y toda la sociedad castellano-manchega para fomentar el progreso de la región, convirtiéndose en un claro instrumento de cohesión y referencia nacional.

En este sentido, cabe recordar que la UCLM ha logrado situarse entre las 15 primeras universidades españolas, de un conjunto de 74, en tiempo récord.

A lo largo de este proceso, la Universidad regional ha ido evolucionando pasando de los 5.570 alumnos con los que inició su recorrido, a los cerca de 28.000 con los que cuenta en la actualidad; de los 307 profesores del principio a los 2.325 que hoy imparten la docencia; de un presupuesto de algo más de 6 millones de euros para su primer curso de apertura, a los casi 250 millones de euros que gestiona 25 años después.



Desde el año 1988 hasta el 2003, Luis Arroyo Zapatero estuvo al frente de la UCLM. En la imagen, con José M<sup>a</sup> Barreda.

### Libro del Patrimonio

Entre las actividades realizadas con motivo de la celebración del XXV aniversario del nacimiento de la UCLM, cabe destacar la publicación de la obra "Patrimonio cultural de la Universidad de Castilla-La Mancha" con el objetivo de dar a conocer sus fondos.

Se trata de un interesante trabajo que recoge una relación detallada de los bienes artísticos de mayor interés que reúne la institución académica, entre los que se encuentran

los arquitectónicos, culturales, bibliográficos y documentales. Algunos de ellos heredados de los antiguos centros universitarios asentados en la región y de sus patronos fundadores, y otros, fruto de donaciones particulares o adquisiciones propias.

La obra se estructura en tres partes. La primera de ellas es introductoria, a modo de breve explicación, y relata cómo ha ido conformando la UCLM su patrimonio, herencia del cardenal Lorenzana y múltiples donaciones y adquisiciones propias.

siones propias.

La segunda parte, está centrada en los edificios singulares que han sido rehabilitados a lo largo de los años para albergar en ellos la actividad docente e investigadora.

La tercera y última parte, es un catálogo de los fondos pictóricos, escultóricos, fotográficos y gráficos, pedagógicos, tecnológicos e históricos, y bibliográficos que tiene la UCLM. Cada obra se presenta acompañada de una fotografía y de un pequeño comentario descriptivo e histórico.

Edificio de Sabatini en la Antigua Fábrica de Armas de Toledo, en el campus universitario de la ciudad.





## La UCLM comienza el curso académico con siete nuevas titulaciones adaptadas al espacio europeo

El curso académico 2010/2011 de la Universidad de Castilla-La Mancha comienza con un total de siete nuevas titulaciones adaptadas al Espacio Europeo de Educación Superior (EEES), es decir, homologables en el conjunto de la Unión Europea. Se trata de un incremento único en España y de una de las mayores ampliaciones que la UCLM ha llevado a cabo desde el año 1998.

De este modo, a petición del Gobierno Regional, la institución académica ha asumido el reto de implantar las nuevas titulaciones de Farmacia en Albacete, de Medicina en Ciudad Real, de Periodismo en Cuenca, de Arquitectura en Toledo y de Enfermería en Talavera de la Reina, a las que se unen las nuevas titulaciones de Educación Social en Cuenca y Bioquímica en Toledo que sustituyen a las titulaciones de Psicopedagogía y Ciencias Químicas, respectivamente.

Para ello, la UCLM ha ampliado su oferta de plazas para el presente curso en 410, con el objetivo de cubrir las demandas existentes en cada uno de los Campus donde se van a impartir estas siete nuevas titulaciones, incorporando para los primeros cursos a un total de 31 profesores a tiempo completo.

Además, cabe recordar que la institución académica ha trabajado en la adaptación de las 54 titulaciones que ya venía impartiendo con el objetivo de cumplir con las directrices emanadas del proceso de Bolonia. De esta forma, toda la cartera de titulaciones de la Universidad Regional se encuentra adaptada al Espacio Europeo de Educación Superior. Por tanto, cualquier alumno que inicie sus estudios en la UCLM en el curso académico 2010-11 lo hará incorporándose a alguno de los 45 nuevos títulos de grado, pudiendo elegir también entre 23 nuevos títulos de máster universitario y 21 programas de doctorado.



La nueva titulación de Farmacia se podrá cursar en el campus universitario de Albacete.

## La Biblioteca Universitaria de la UCLM cuenta con 1.000 volúmenes, 22.000 revistas electrónicas y 82.000 monografías

### 25 años de bibliotecas

En el marco de la celebración de su XXV Aniversario, la UCLM ha editado un libro sobre los cinco lustros de historia de su Biblioteca.

Una publicación dedicada a la directora de la Biblioteca General del Campus de Toledo, Marta de Navascués Palacio, en reconocimiento a una trayectoria profesional que comenzaba hace 17 años y concluía el pasado mes de junio con motivo de su jubilación.

La obra describe la evolución de la Biblioteca en cuanto a infraestructuras, recursos humanos y recursos materiales se refiere. Está estructurada en 15 capítulos que revisan aspectos como la biblioteca digital, los fondos bibliográficos o las colecciones de revistas. Además, analiza la evolución de las bibliotecas de los campus y las colecciones que tienen en depósito.

En la actualidad, la Biblioteca Universitaria de la UCLM cuenta con un millar de volúmenes y pone a dispo-

sición de la comunidad académica una Biblioteca Virtual con más de 22.000 revistas electrónicas y más de 82.000 monografías.

Los servicios bibliotecarios ocupan un total de 25.000

metros cuadrados, con 4.866 puestos de lectura repartidos en 14 bibliotecas, las cuales completan su servicio con el préstamo de ordenadores portátiles y los sistemas de envío digitalizado de documentos;

constituyen importantes elementos de dinamización cultural de las ciudades donde se asientan, a través de la organización de clubes de lectura, presentaciones de libros, exposiciones y otros eventos.

Biblioteca de la Facultad de Medicina en Albacete.







MARTÚE

[www.martue.com](http://www.martue.com)



## La propuesta de Campus de Excelencia Internacional de la UCLM centra su actividad en la energía y el medio ambiente

### Referente europeo en energía y medio ambiente en el año 2020

La Universidad de Castilla-La Mancha, coincidiendo con el XXV aniversario de la inauguración de su primer curso académico, ha elaborado una propuesta estratégica de futuro.

Un proyecto de Campus de Excelencia Internacional que el propio rector, Ernesto Martínez Átz, presentaba el pasado mes de septiembre en la sede del Consejo Superior de Investigaciones Científicas (CSIC) en Madrid, ante el jurado internacional.

Se trata de una propuesta que orienta buena parte de la actividad de la UCLM de los próximos años, centrada en la energía, especialmente la renovable, y la protección del medio ambiente para conseguir un desarrollo inteligente y sostenible en la región.

En definitiva, el proyecto Campus Científico y Tecnológico de la Energía y el Medio Ambiente (CYTEMA), pretende convertir a la UCLM en un referente europeo en el horizonte de 2020, en cuanto a ciencia y tecnología energética y medioambiental se refiere.

De este modo, la Universidad regional se convertiría también en un Campus de Excelencia académica y científica, reconocido internacionalmente por su capacidad integradora de personas y organizaciones, con la energía y el medio ambiente como protagonistas.

Para conseguirlo, la UCLM pondrá en marcha una serie de acciones basadas en cinco objetivos estratégicos: posicionarse como una institución de prestigio en el ámbito de postgrado y en un centro de Formación Profesional en varios campus; potenciar el carácter interdisciplinar de la investigación; participar en redes de conocimiento de primer nivel a través de laboratorios de innovación; acercar al ciudadano a la realidad investigadora de la Universidad regional, creando lazos con las empresas y la comunidad científica; y aumentar el grado de sostenibilidad energética y



Ernesto Martínez Átz, actual rector de la UCLM, en una imagen con el presidente de la JCCM, José María Barreda.

ambiental en los Campus y edificios de la Universidad hasta conseguir un nivel competitivo entre las universidades europeas en 2020.

Este proyecto ha reunido a medio centenar de grupos de investigación, compuestos por más de 300 investigadores de los diferentes Campus.

Una Comisión Internacional ha determinado qué proyectos deben recibir este distintivo, así como las ayudas que lo acompañan.

El Ministerio de Educación, en colaboración con las

Comunidades Autónomas, financiará con 75 millones de euros la puesta en práctica de los proyectos finalmente seleccionados.

De las 49 propuestas universitarias presentadas, en total han sido 22 las que han optado a la calificación Campus de Excelencia Internacional 2010 en la primera fase del proceso, entre las que se encontraba la de la UCLM.

A pesar de ello, en la segunda y última fase del proceso de selección, el proyecto de la Universidad regional no se

encontraba entre los 14 trabajos definitivos escogidos, de los cuales, ocho grupos de universidades han logrado la calificación CEI y seis la de ámbito regional.

En definitiva, el Programa Campus de Excelencia Internacional (CEI), enmarcado dentro de la Estrategia Universidad 2015 para modernizar la Universidad española, busca reforzar las universidades para que ayuden a promover un nuevo modelo económico sostenible basado en el conocimiento. →

La UCLM apuesta por la energía renovable y la protección del medio ambiente. Foto: Parque eólico El Marquesado (GU).







# TU DECIDES CUANDO

*365 días dando el mejor servicio*

1 2 3 4 5 6 7 ✓ 9 10 11 12 13 14 15 16 17 18 19 20 21 22 23 24 25 26 27 28 29 30 31  
 enero/febrero/marzo/abril/mayo/junio/julio/agosto/septiembre/octubre/noviembre/diciembre  
 lunes/martes/miércoles/jueves/viernes/sábado/domingo

Situados en el centro de la ciudad, los dos hoteles cuentan con fáciles accesos y una excelente comunicación.

Ambos hoteles disponen de unas modernas instalaciones y en todas sus habitaciones encontrará: Climatización, teléfono directo, música ambiente, fax, conexión a internet, caja fuerte, mini-bar, TV (cadenas privadas y satélites), cuarto de baño completo, secadora de pelo, insonorización total, amplio garaje, cafetería y restaurante.

Contamos además con salones para todo tipo de eventos y celebraciones con capacidad para 700 personas.

CONEXIÓN WIFI GRATUITA



C/ San Antonio, 8. Tel: 967 52 35 35  
 e-mail: [recepcion@hsanantonio.e.telefonica.net](mailto:recepcion@hsanantonio.e.telefonica.net)  
[www.hoteleuropaalbacete.com](http://www.hoteleuropaalbacete.com)

C/ San Antonio, 39. Tel: 967 24 15 12  
 e-mail: [recepcion@heur.e.telefonica.net](mailto:recepcion@heur.e.telefonica.net)  
[www.hoteleuropaalbacete.com](http://www.hoteleuropaalbacete.com)





## El canal de televisión de la UCLM, junto con su página Web y el InfoCampus, acerca la información a los universitarios

### La UCLM cuenta con canal propio de televisión

La uclmtv es el canal de televisión de la UCLM, cuya programación cubre aspectos informativos, divulgativos, formativos y de ocio. Principalmente se compone de noticias de elaboración propia con soporte de vídeo, en formato de texto, revista de prensa, información meteorológica, cultural y sobre empleo para universitarios, concurso de cortos y de fotografía, mercadillo, deporte universitario y cartelera cinematográfica.

El objetivo que persigue es ampliar y completar los medios de información con los que cuenta actualmente la Universidad regional, tales como la página Web o el InfoCampus, destinados a los diferentes colectivos que integran la institución académica y que se distribuyen por sus diferentes campus.

En la actualidad, su emisión es semanal y se desarrolla desde las diez de la mañana hasta las siete de la tarde.



Profesionales del Gabinete de Comunicación de la UCLM en tareas de edición y producción del canal de televisión.

La Web de la uclmtv constituye un complemento para el canal universitario, convirtiéndose en el acceso principal a la programación interactiva de la uclmtv, así como a las retransmisiones en directo de los

eventos más relevantes de la comunidad universitaria.

Su equipo está formado por profesionales del Gabinete de Comunicación de la UCLM, miembros de la Sección de Tecnología Electrónica,

de la Imagen y del Sonido del Instituto de Desarrollo Regional de la Universidad de Castilla-La Mancha, y otros colaboradores de la comunidad universitaria.

La Cerca

## La UCLM conmemora la festividad de su patrón, Santo Tomás de Aquino, en el Campus de Albacete

Otra de las actividades que se enmarcan dentro del XXV aniversario de la **Universidad de Castilla-La Mancha**, ha sido el acto académico solemne que tuvo lugar el pasado mes de enero, en el **Paraninfo del Campus de Albacete**, con motivo de la celebración de la festividad de Santo Tomás de Aquino, patrón de las universidades y de la enseñanza.

La ceremonia institucional comenzaba con la entrada en procesión del **Claustro de Doctores** y la intervención del **Coro de Magisterio de Albacete**. A continuación tenía lugar el acto de investidura de los nuevos doctores de la institución académica, así como el reconocimiento a los alumnos que han obtenido los Premios Extraordinarios de Doctorado del curso académico 2007/2008.

Posteriormente, se entregaban los premios a los cuatro stands más votados de la IX Semana de la Ciencia en cada uno de los campus de la Universidad regional, para continuar con los **II Premios de Artes Plásticas de la UCLM** y con el reconocimiento a los miembros de la comunidad universitaria, tanto personal docente e investigador como Personal de Administración y Servicios, a quienes se les ha hecho entrega de una placa conmemorativa de los 25 años de servicio a la institución académica.

Durante su intervención, el **rector de la Universidad regional, Ernesto Martínez Ataz**, señalaba que después de 25 años de vida esta institución académica es una realidad consolidada con cerca de 30.000 estudiantes de grado y postgrado, 65 titulaciones, 2.350 profesores e investigadores y una plantilla de Personal de Administración y Servicios compuesta por 1.165 personas, sobre todo teniendo en cuenta que nació con 5.500 alumnos, 300 profesores y medio centenar de trabajadores.



Procesión del Claustro de Doctores en el campus universitario de Albacete con motivo de la festividad de Santo Tomás de Aquino celebrado en el mes de enero pasado.



**universidad**  
**multicampus**

**Albacete**

**Ciudad Real**

**Cuenca**

**Toledo**

**45** **grados**  
**EEES**

**24** **másteres**  
**universitarios**





Ingeniería

**SLIDING, S.L.**

**José Juan Morcillo Navarro**

INGENIERO TÉCNICO INDUSTRIAL  
EUR ING

PROYECTOS Y DIRECCIONES DE OBRA:

- NAVES INDUSTRIALES, FÁBRICAS
- ADECUACIÓN LOCALES PARA ACTIVIDAD
- ELCTRICIDAD, BAJA Y M. TENSIÓN
- CALEFACCIÓN - CLIMATIZACIÓN - ACS
- LOCALES PÚBLICOS - APERTURAS
- ACÚSTICA E INSONORIZACIÓN
- MEDIO AMBIENTE - VERTIDOS
- EST. TECNICOS DE VEHICULOS
- TASACIONES VALORACIONES
- REVISIONES PERIODICAS INSTALACIONES
- CERTIFICADOS, INFORMES

Plaza Catedral, 9 - Entreplanta • 02001 ALBACETE • (Junto Ayuntamiento - Frente Parking Pablo Medina)  
Teléfono y Fax 967 521 947 - Móvil 629 686 100



*Creamos Calidad de Vida  
en su Vivienda*

**CONSTRUCCIONES**

**MORENO Y ROLDÁN**

Carnicerías, 2 - Teléfono: 967 59 00 09 - Fax 967 51 13 29  
E-MAIL morold@interbook.net - 02001 - ALBACETE



## D. Juan Pacheco (I Marqués de Villena)

“La voz que se quebró en la Castilla del siglo XV”

**D**. Juan Pacheco, I Marqués de Villena, nació en 1419 en la villa conquesa de Belmonte. Sus abuelos de origen portugués fueron D. Juan Fernández Pacheco (I Señor de Belmonte) y Dña. Inés Téllez de Meneses. La hija de este matrimonio, María Pacheco (2ª Señora de Belmonte), casaría con D. Alfonso Téllez Girón, siendo los padres de D. Juan Pacheco y de D. Pedro Girón, ambos nacidos en el “Alcázar Viejo”, edificado años antes por D. Juan Manuel, en Belmonte. Hasta hace pocos años podían visitarse las ruinas del viejo palacio de principios del siglo XIV, donde Juan y su hermano Pedro pasaron su infancia, habiéndose emprendido en la actualidad su reconstrucción por la Junta de Comunidades de Castilla-La Mancha.

**L**a educación de los hermanos, Juan Pacheco y Pedro Girón, corrió a cargo de la madre, infundiéndoles carácter de ambición y astucia, mientras que el padre residía en la Corte itinerante del rey Juan II de Castilla y su valido el Condestable Álvaro de Luna. Ambos se incorporarían tempranamente como pajes en esta Corte. Los datos documentales de 1436 dicen que “eran dos mancebos nobles, nacidos de antigua y noble familia”. Juan aparece como doncel o paje del Condestable Álvaro de Luna, figurando como “sagaz, discreto y de mayor gobierno que se pueda imaginar, caudal de entendimiento, prudencia, consejo, solicitud y lealtad... y en la edad de mozo tuvo seso y autoridad de viejos”. Con estas características el joven Juan Pacheco pronto se ganaría la confianza del príncipe Enrique (futuro Enrique IV) aprovechando el desplazamiento y muerte del propio Condestable, a pesar de estar ya casado con Angelina de Luna desde 1436.

**E**l ascenso en la Corte prosigue y en 1440, ya en la privanza del príncipe Enrique, recibe el privilegio de portar el cuchillo en la mesa de éste, como Camarero Mayor. Un año más tarde es miembro del Consejo Real y participa en la lucha de la monarquía contra la nobleza en la batalla de Olmedo “por lo cual, precediendo éste y otros muchos y leales servicios, que en paz y en guerra dél había rescibido, el rey D. Juan, conociendo el valor de D. Juan Pacheco, le hizo merced del Marquesado de Villena, el de Mayor calidad y riqueza que hay en Castilla, en el mismo año 1445”. Sus posesiones se extendían desde Cuenca hasta cerca de Alicante, pasando por Belmonte, San



Clemente, Uclés, Alarcón, Utiel, Requena, Villena, Vélez Rubio... Se calcula que tenía unos 150.000 vasallos, en una extensión de 25.000 kilómetros cuadrados, con una renta anual de 100.000 ducados (unos 30.000-50.000 euros mensuales). El doncel de palacio, que venía de tierras conquesas, se había convertido, en una de las figuras más poderosas y espectaculares del siglo XV castellano, a lo que se sumó su nombramiento como Maestre de la Orden de Santiago en 1467. La ambición le “llevó a poseer un reino más que un señorío llegando a tener más rentas y estados que ninguno de los otros señores de España que hubo en su tiempo”

**D**el retrato que nos han legado sus contemporáneos, se desprende que Juan Pacheco, Marqués de Villena era “hombre de mediana estatura, el cuerpo delgado y bien compuesto, las facciones hermosas y buena gracia en el gesto”. Hombre de trato afable; de palabra elocuente y de fecunda imaginación para la intriga. Sagaz, avieso, disimulado y astuto, sereno ante la adversidad, acomodadizo a todas las situaciones pero perseverante en sus propósitos. En suma, personaje controvertido entre sus defensores y sus detractores que le mencionan como “hombre maléfico” y “maestro de disimulos”, alma de las conspiraciones que perturbaron los últimos años del reinado de Juan II y el espíritu tormentoso de la época de Enrique IV. El cronista Palencia insiste en la gran simpatía del personaje, sensualidad y lujuria con un impresionante don de gentes a pesar de una ligera tartamudez “temblábale un poco la voz por enfermedad accidental no por defecto natural”. ¿Eran ya los inicios de una irritación crónica de garganta y

que posteriormente se implicaría en la causa de su muerte?

**D**el segundo matrimonio de D. Juan Pacheco con María de Portocarrero, VI Señora de Moguer, nacieron tres varones y seis hembras que junto con los numerosos hijos bastardos alcanzaría la cifra de 19 hijos bien contabilizados, aunque es muy posible que tuviera más. Su primogénito, Diego López Pacheco, heredero y continuador de la Casa como II Marqués de Villena, finalizaría los enfrentamientos que tuviera su padre con la reina Isabel, motivados por la oposición del de Villena al matrimonio con Fernando de Aragón y su apoyo a la reina Juana “la Beltraneja” con su matrimonio con el rey Alfonso de Portugal.

**E**sta última circunstancia de intriga política lleva a D. Juan Pacheco hasta Santa Cruz de la Sierra, en las cercanías de Trujillo. Los años le pesan y la voz se le ha enronquecido de forma que apenas se entienden sus palabras. Su debilidad se oculta al alcaide Trujillo, y cuando éste sale de parlamentar con el Marqués, se derrumba cayendo en una especie de coma que le llevaría a la muerte al día siguiente. Era el día 4, sábado primero de octubre de 1474. Tenía 55 años y su muerte en plenas negociaciones matrimoniales de Juana con Alfonso de Portugal se convertiría en una cuestión de Estado. Su hijo Diego, establecería la capitulación definitiva ante los Reyes Católicos obteniendo la concordia con los mismos y firmándose el documento el 1 de marzo de 1480 en el castillo de Belmonte.

**L**os cronistas de la época dicen que el Marqués murió de un “apostema que le salió en la garganta, echando sangre por la boca”. Bien pudo tratarse de un cáncer de garganta (laringe) consecuencia de la irritación crónica (laringitis) que debió arrastrar durante muchos años de su vida. El cronista continúa “Oh maestre que tanta gargarería y hambre tuviste en este mundo para abarcar señoríos... Dime ahora, dissipador de tu fama, perseguidor de tu rey, ¿Qué te aprovecharon, cuando una pequeña apostemación en la garganta te venció”.

**E**nterrado en un magnífico sepulcro de alabastro en el monasterio Jerónimo del Parral (Segovia) yace unos de los últimos hombres del Medioevo y uno de los primeros del Renacimiento que describiera Maquiavelo.



# María Luisa Araújo,

## consejera de Economía y Hacienda

“El principal problema de las PYMES, sobre todo en tiempos de crisis, es la financiación”

Redacción: Paola Zafrilla

## El Gobierno de C-LM gestionará un presupuesto “austero, equilibrado y eficaz” de 8.616 millones de euros en 2011

### Presupuestos del Gobierno de C-LM para 2011

Durante la entrevista concedida al Grupo Multimedia de Comunicación La Cerca, la vicepresidenta y consejera de Economía y Hacienda, María Luisa Araújo, se ha referido al Proyecto de Presupuestos Generales de Castilla-La Mancha para 2011, señalando que las cuentas públicas del próximo año serán todavía más austeras que las del ejercicio anterior con el objetivo de conseguir una mayor estabilidad presupuestaria, crear puestos de trabajo y reactivar la economía.

En este sentido, apuntaba que el Gobierno regional gestionará un presupuesto que asciende a 8.616 millones de euros, lo que supone un 5 por ciento menos que en 2010, (excluyendo ya la participación en los Impuestos del Estado de los Ayuntamientos).

María Luisa Araújo explicaba que en los primeros años

**D**urante la entrevista concedida al **Grupo Multimedia de Comunicación La Cerca**, la **vicepresidenta y consejera de Economía y Hacienda, María Luisa Araújo**, destacaba las políticas que está llevando a cabo el **Gobierno de Castilla-La Mancha** para superar con éxito los efectos negativos de la **crisis económica**. En este sentido, hacía referencia a los **Presupuestos de la Junta para 2011** señalando que serán todavía más **austeros** que los del ejercicio anterior, sin que esto suponga ninguna merma en la prestación de **servicios sociales, educativos y sanitarios de calidad**, así como en aquellos proyectos encaminados a mejorar la situación futura de la **Región**.

Según apuntaba, el objetivo es reducir el **déficit presupuestario** y conseguir una mayor estabilidad pasando del **2,4%** del presente año al **1,3%** en 2011. Para conseguir que estos **Presupuestos** impulsen el **crecimiento económico** de la Región, **Araújo** señalaba que se ha incrementado en un **11%** el capítulo de **inversiones** con respecto al inicio de la **Legislatura**, situándose en los 2.906 millones de euros.

En relación al **desempleo** que existe en la Región, con más de **92.000 nuevos parados** desde que comenzó la **crisis**, **Araújo** señalaba que algunos sectores como el **turismo hotelero tradicional**, el **turismo rural**, el **comercio**, el **mercado exterior**, y **servicios**, presentan en la actualidad una clara **recuperación**. En relación a la **construcción**, asegura que desde la **Junta** se está trabajando para paliar la falta de **actividad** de la **iniciativa privada**, licitando un elevado volumen de **obra pública**.

de la crisis, el esfuerzo presupuestario fue encaminado a paliar el impacto de la crisis y dinamizar la economía, impulsando para ello las inversiones en el área social y en las in-

versiones públicas, apoyando además a las Pequeñas y Medianas Empresas (PYMES) para que generen riqueza y puestos de trabajo. “Una situación justificada que nos po-

díamos permitir”, añadía.

En estos momentos, la situación económica es diferente, con sectores en los que ya se aprecia un buen comportamiento como es el caso del ex-



## Los Presupuestos de la Junta para 2011 garantizarán la calidad de los servicios sociales, sanitarios y educativos

terior, con un año en el que las exportaciones ofrecen datos positivos para C-LM, así como los sectores industrial, servicio o comercio, donde se han producido importantes mejoras. "La economía está empezando a tomar el relevo y la obligación del Gobierno de Barreda es intentar contribuir a generar confianza", añadió.

Además señalaba que es necesario reducir el déficit presupuestario de los próximos años para conseguir una mayor estabilidad. Un objetivo en el que, según apuntaba, ya está trabajando el Ejecutivo castellano-manchego.

Para conseguir este reto, la consejera de Economía y Hacienda explicaba que el Gobierno regional llevará a cabo un esfuerzo de contención en 2011, reduciendo el déficit del 2,4 por ciento de 2010 a un 1,3 por ciento el próximo año, tal y como se ha acordado por el conjunto de las Comunidades Autónomas en el seno del Consejo de Política Fiscal y Financiera.

De este modo, en 2011 se conseguirá un déficit de 470 millones de euros cuando en el presente año es de más de 1.100, lo que se traduce en una disminución de más del 57 por ciento respecto al presupuestado en el ejercicio anterior.

En relación a la financiación de la deuda pública del Gobierno de Castilla-La Mancha, la Consejera apuntaba que a pesar de las dificultades que presenta la situación económica actual, lo cierto es que existen mejores condiciones para las Administraciones públicas en cuanto a tipos de interés se refiere.

En el caso de la región, María Luisa Araújo recordaba que en este ejercicio se ha ofrecido una emisión de deuda pública en el mercado internacional con un resultado más que positivo, ya que en dos horas tenían el doble de peticiones de la cantidad ofertada, "por lo que podríamos decir que el mercado financiero internacional sigue confiando en Castilla-La Mancha".

Un hecho sin duda importante a la hora de salir fortalecidos de la actual crisis económica.



El presidente de Castilla-La Mancha, José María Barreda, acompañado por la consejera de Educación, Ciencia y Cultura, María Ángeles García, en una visita al Colegio Público "Alcalde Cruz Pardo" en Ciudad Real, el pasado 15 de septiembre.

### Servicios esenciales de calidad

El Gobierno de C-LM realizará "un gran esfuerzo de contención, de ahorro y de austeridad" en los Presupuestos del próximo año, sin que esto suponga ninguna merma en las partidas relacionadas con los Servicios Sociales, la Educación pública y la Sanidad.

Para cumplir este objetivo, en 2011 se destinarán 5.527 millones de euros a estos servi-

cios esenciales, destacando un incremento del 78 por ciento en el presupuesto dedicado a Sanidad, Educación y Protección Social. Unos servicios que se convertirán en un derecho ciudadano a través de la aprobación del proyecto de Ley de Servicios Sociales de Castilla-La Mancha.

En cuanto a los gastos, todas las Consejerías y Organismos Autónomos reducen su presupuesto alrededor del 10 por ciento, excepto algunas áreas prioritarias como Salud y Bienestar Social, que lo reduce

en algo más de un 2 por ciento; el SESCAM, en casi el 4 por ciento; Educación, sólo un 4,7 por ciento y el SEPECAM un 1,8 por ciento.

También se contempla contención en los gastos de personal, que disminuyen en más de un 6 por ciento, así como en las inversiones y transferencias de capital, que descienden un 9,6 por ciento.

En relación a la utilidad de estos Presupuestos como motor para el crecimiento económico de la región, Araújo explicaba que han tenido que

En la imagen, laboratorios del Hospital Virgen de la Luz de Cuenca, uno de los primeros de la región en obtener la certificación de calidad de AENOR.





## “Los PGE contribuyen y están pensados para generar confianza en los mercados financieros”



María Luisa Araújo se muestra muy confiada en los PGE para el año 2011.

La consejera de Economía y Hacienda se ha referido además a la confección de los **Presupuestos Generales del Estado (PGE)** para el próximo año. En relación a la reducción del déficit público en un 6 por ciento del Producto Interior Bruto y a la creación de 40.000 puestos de trabajo que se ha marcado como objetivos prioritarios el Gobierno de Zapatero, María Luisa Araújo señalaba que el Presupuesto no puede generar empleos pero sí ayudar a crear las condiciones más favorables para que los empresarios puedan crear puestos de trabajo y riqueza en este País.

En este sentido apuntaba que los PGE contribuyen a conseguir este objetivo porque “están pensados para generar confianza en los mercados financieros, presentando unas cuentas públicas muy austeras y ajustadas en materia de déficit y de endeudamiento”.

Prueba de ello es la valoración tan positiva realizada por el Fondo Monetario Internacional (FMI) sobre la gestión que España está llevando a cabo en plena crisis financiera, ayudando de este modo a las diferentes Administraciones Públicas a conseguir financiación de un modo más fácil y en mejores condiciones.

Como responsable de la Consejería de Economía y Hacienda del Gobierno de Castilla-La Mancha, señalaba que “a mí me gustaría que los PGE fueran un instrumento más útil para el desarrollo de nuestra región, en la medida en la que tuvieran un mayor volumen de inversiones públicas”. Para conseguir este objetivo, María Luisa Araújo aseguraba que los diputados y senadores del PSOE trabajarán para que en el proceso de enmiendas se contemple un reflejo presupuestario adecuado para la puesta en marcha de aquellos proyectos estratégicos para el desarrollo de la región.

## El Gobierno regional no suprimirá los beneficios fiscales puestos en marcha esta legislatura ni subirá los impuestos

ajustar el marco de ayudas, subvenciones e inversiones públicas.

A pesar de ello, sostiene que en 2011 la **inversión** será un 11 por ciento superior a la realizada al inicio de la legislatura, situándose en los 2.906 millones de euros, lo que equivale al 8 por ciento del Producto Interior Bruto (PIB) de la región. De este modo, se garantizará la puesta en marcha de todos aquellos proyectos que garanticen una mejor posición de la región en el futuro.

En lo que respecta a los **ingresos**, la Vicepresidenta señalaba que previsiblemente seguirá registrándose una disminución en la recaudación.

En los tributos propios, la caída será cercana al 4 por ciento sobre el presupuesto de 2010, destacando un descenso de las entregas a cuenta del sistema de financiación.

A pesar de ello, Araújo confirmaba que no se subirán los impuestos ni se suprimirán ninguno de los beneficios fiscales puestos en marcha esta

legislatura, produciéndose un ahorro de 190 millones de euros en 2011.

En definitiva, los Presupuestos de la Junta para 2011 reflejan las prioridades y actuaciones que se contemplan

en el Pacto por Castilla-La Mancha articulándose en torno a tres principios: el impulso a la actividad económica para contrarrestar los efectos de las perturbaciones exteriores y reforzar la economía a

medio y largo plazo; la profundización en la solidaridad social de la región; y la contención del gasto en su aspecto de funcionamiento, sin que se vean afectados los servicios que se prestan al ciudadano.

*El impulso a la actividad económica será uno de los ejes principales de los presupuestos de la Junta para 2011.* →

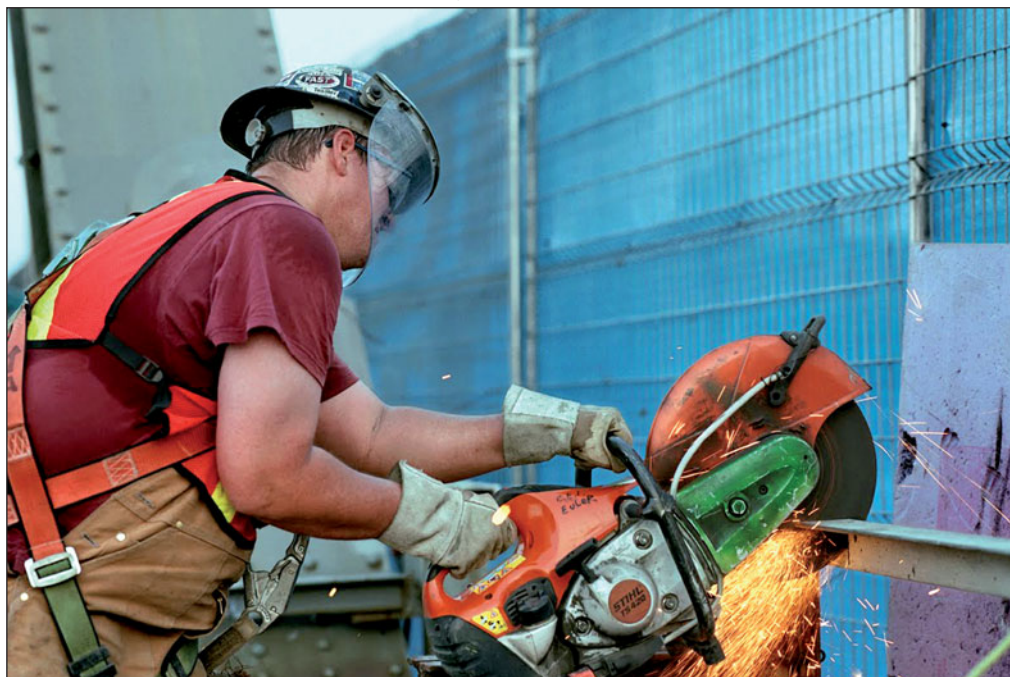



# Más de dos millones de personas participan y son beneficiarios de la labor de la Obra Social de CCM cada año gracias a la confianza de nuestros clientes

## invertir en futuro



- Becas Erasmus
- Becas de posgrado y de investigación
- Premios CCM a los mejores expedientes y proyectos fin de carrera
- La llamada del agua, programa de sensibilización medioambiental para escolares
- Speak English with CCM
- Bachillerato Internacional
- Parque de Educación Vial

## invertir en sonrisas



- Programas de integración social y laboral para discapacitados y colectivos en riesgo de exclusión social
- Tratamiento y prevención de enfermedades
- Ayuda y prevención en drogodependencias
- Inmigración
- Ocio y deporte con discapacitados intelectuales
- Cooperación Internacional y Emergencias Humanitarias
- Programas de apoyo al voluntariado

## invertir en talento



- Exposiciones artísticas y didácticas
- Ciclos de Conferencias
- Ópera con CCM
- Música con CCM
- Publicaciones
- Premio de Novela Histórica Alfonso X El Sabio
- Premios y certámenes artísticos y literarios
- Programa de apoyo al deporte base
- Centros Culturales

## invertir en amigos



- Encuentros con la Naturaleza
- Proyectos de Medio Ambiente
- Introducción a la Informática y Nuevas Tecnologías para mayores
- Viajes Culturales
- Actividades Deportivas y Tiempo libre para jóvenes y familias
- Vacaciones con la Caja
- Centros de Mayores

invertir para  
**compartir**



[www.ccm.es](http://www.ccm.es)



## El Gobierno regional destina un presupuesto de casi 150 millones de euros al Plan Excepcional de Apoyo a PYMES

### Principales ejes presupuestarios y políticos

En lo que respecta a las diferentes áreas, las de carácter social disminuyen por debajo de la media, un 4,5 por ciento, produciéndose la menor reducción en el apartado de Familia y Asuntos Sociales, con un 1,26 por ciento.

También las menores caídas se registrarán en Empleo, Mujer y Juventud (un 4 por ciento), y en I+D, un 5,2 por ciento menos. Los programas de "Protección y Promoción social" descienden un 1,6 por ciento; "Medio Ambiente y Agua", un 1,7 por ciento; mientras que "Sanidad" y "Promoción Empresarial y Empleo", se reducen respectivamente un 4,3 y un 4,6 por ciento.

En 2011, el Gobierno regional dedicará más de 1.963 millones de euros a Educación, finalizando esta Legislatura con 315 millones de euros más, lo que supone un incremento del 19 por ciento en el presupuesto.

En Sanidad, la partida se ha incrementado desde 2007 en 335 millones de euros, destinándose en 2011 un total de 2.693 millones de euros, por lo que en esta legislatura habrá crecido más de un 14 por ciento.

Los Servicios Sociales tendrán un presupuesto de 871 millones de euros, aumentando en un 35,5 por ciento desde 2007. Un hecho que permite a C-LM ser la región que más porcentaje dedica a la atención a personas mayores en relación a su PIB.

Las políticas de lucha contra la crisis están orientadas a la atención al empleo, dedicando 316 millones de euros en 2011 a estas políticas, lo que implica un crecimiento a lo largo de la legislatura de más de 48 millones de euros, lo que supone un incremento del 18 por ciento.

En materia de internacionalización, a través del Instituto de Promoción Exterior, se pasará de los 5 a los 7 millones de euros en estos cuatro años, mientras que los recursos destinados a la I+D+i se incrementarán en un 27 por ciento.



María Luisa Araújo presentó el 1 de octubre, al presidente de las Cortes de C-LM, Francisco Pardo, el Proyecto de Presupuestos de la Región para 2011.

### Plan Excepcional de Apoyo a PYMES

La vicepresidenta y consejera de Economía y Hacienda de la Junta de Comunidades de Castilla-La Mancha, María

Luisa Araújo, señalaba que para que los empresarios puedan generar puestos de trabajo y riqueza en la región, es necesario crear un clima de confianza y estabilidad, recordando que el principal problema

de las PYMES, sobre todo en tiempos de crisis, es la financiación.

Por este motivo, desde el Gobierno regional, dentro del pequeño margen de actuación que tienen en este sentido, están trabajando para ayudar a los empresarios con la puesta en marcha de un Plan Excepcional de Apoyo a Pequeñas y Medianas Empresas, en colaboración con la Confederación de Empresarios de Castilla-La Mancha (CECAM), dotado presupuestariamente con casi 150 millones de euros.

Entre las medidas que incorpora, destaca la línea ICO-Liquidez para conseguir que les sea más interesante a las entidades financieras conceder préstamos a los emprendedores de Castilla-La Mancha, poniendo además en marcha nuevas fórmulas de financiación y concediendo préstamos participativos de hasta 30 millones de euros, reforzando la posibilidad de dar avales de la Sociedad de Garantía Recíproca, Aval Castilla-La Mancha.

Además, la consejera de Economía señalaba que para ayudar al tejido empresarial a mejorar su situación, a lo largo de esta legislatura la Junta transferirá 6.444 millones de euros, permitiendo a 7.100 empresas invertir, innovar, mejorar su competitividad y apostar por la calidad. →

En colaboración con la Confederación de Empresarios de Castilla-La Mancha (CECAM), el Gobierno regional ha puesto en marcha un Plan Excepcional de Apoyo a Pequeñas y Medianas Empresas. En la imagen, un laboratorio.





## Las inversiones previstas para la provincia de Albacete en los Presupuestos de 2011 ascienden a 255 millones de euros

### 150 millones de euros para infraestructuras

En relación a las inversiones productivas que el Gobierno regional destinará a la provincia de Albacete el próximo año, la Vicepresidenta señalaba que ascienden a 255 millones de euros, lo que significa un 2,8 por ciento más que en el ejercicio anterior.

En este sentido apuntaba que la partida que cuenta con una mayor dotación presupuestaria es la de infraestructuras, con una inversión cercana a los 150 millones de euros: algo más de 95 a carreteras y autovías (un 35,4 por ciento más que en el ejercicio 2010); 45 millones de euros a infraestructura hidráulica; y 9 a vivienda.

En materia de **carreteras**, Araújo destacaba algunos de los proyectos más importantes que se contemplan. Entre ellos, la Autovía de los Llanos, con 2 millones de euros, la Carretera Villarrobledo-Ossa de Montiel con 2 millones de euros, así como el acondicionamiento de la CM 3210 Pozohondo-Pozocañada.

Además, se van a invertir 37,7 millones de euros para la redacción del proyecto y la obra de la autovía del Júcar (Tramo II-Subtr.6 Madrigueras-Albacete), así como inversiones en el refuerzo de 17 carreteras, entre las que se encuentran la CM 3126 Vianos-Paterna, con 5,3 millones de euros, o la CM-3206 Elche-Yeste, con más de 4 millones de euros.

En **infraestructura hidráulica**, se realizarán actuaciones en materia de abastecimiento y depuración en todas las comarcas de la provincia, con una dotación de 45 millones de euros, destacando además las actuaciones que se van a llevar a cabo en 15 nuevas vías de comunicación, a lo largo de 250 kilómetros de la red regional de la provincia de Albacete por valor de 37 millones de euros.

En **vivienda** se invertirán 9 millones de euros, destacando la ejecución de una promoción de 213 Viviendas de Protección Oficial en Albacete y otras 13 más en Liétor.



La partida presupuestaria que cuenta con una mayor dotación en Albacete es la correspondiente a infraestructuras productivas, con una inversión cercana a los 150 millones de euros. En la imagen, obras en calles.

Por lo que se refiere a los servicios esenciales, en **Salud y Bienestar Social** se destinarán casi 46 millones de euros.

En esta área destacan las inversiones del SESCAM con 15,5 millones de euros para la redacción y las obras del plan director del **Hospital de Albacete**, y 1,46 millones para las obras de ampliación del **Hospital de Hellín**.

En relación a los Consultorios Locales y Centros de Salud, se realizarán actuaciones por importe de 23,5 millones destacando el proyecto

y construcción del Centro de Salud de Balazote y Caudete, así como el Centro de Salud y Gerencia de Atención Primaria y Oficina Principal de Prestación de Albacete, el Centro de Salud Albacete 9 y el 10. También en Hellín se destinarán 500.000 euros al Centro de discapacitados psíquicos.

Araújo señalaba que se van a invertir más de 26,5 millones de euros en **infraestructura educativa, cultural y deportiva**, destacando la construcción de 50 alojamientos protegidos universitarios

en Albacete, sin olvidar los 13 millones que irán a parar a distintos Colegios e Institutos de Educación Secundaria de la provincia.

También se invertirán 2,6 millones en la construcción de la vía Verde Las Alamedas y más de 9 millones de euros en el aparcadero de Hellín.

En inversiones industriales, se destinarán 18,2 millones de euros a los polígonos industriales de Tarazona de la Mancha, Fuente Álamo, Villarrobledo y Casas Ibáñez. →

El SESCAM invertirá 15,5 millones de euros en la redacción y obras del plan director del Hospital de Albacete, en la foto.





## La evolución económica favorable de algunos indicadores permite mirar el futuro de C-LM con un mayor optimismo

### Más de 92.000 empleos perdidos en C-LM por la crisis

La consejera de Economía y Hacienda se ha referido además al problema del desempleo que registra la región, teniendo en cuenta que desde que comenzó la crisis económica hasta el pasado mes de septiembre de 2010, en Castilla-La Mancha se han perdido 92.518 puestos de trabajo, la mayoría procedentes del sector de la construcción, pasando de 95.955 parados a 187.473 en sólo tres años.

Para recuperar los niveles de empleo que existían en 2007, María Luisa Araújo señalaba que “plantearse como objetivo llegar a ese nivel es muy ambicioso”, ya que en ese año se registraron cotas históricas de empleo.

Al margen de estos datos, destacaba que en el pasado mes de septiembre, la región se ha convertido en referente nacional por haber descendido el número de desempleados en cerca de 6.000 personas.



A junio de este año 2010 la creación de empresas en Castilla-La Mancha ha aumentado un 10,2 por ciento con respecto al mismo mes del año 2009. En la imagen, una empresa de diseño gráfico.

### Evolución económica

Además de descender el porcentaje de desempleados, Araújo señalaba que la situación económica de C-LM durante 2010 presenta signos de

mejoría en otros indicadores tan significativos como son la natalidad empresarial (aumentando la creación de empresas en junio de este año un 10,2 por ciento con respecto al mismo mes de 2009), así

como la cifra de negocios, la inversión extranjera o el índice de producción industrial, gracias a los mecanismos puestos en marcha desde el Pacto por Castilla-La Mancha, hace ya un año. →

## “El empleo no lo puede crear una Reforma Laboral ni el Presupuesto de ningún gobierno”

En relación a la **Reforma Laboral** propuesta por el Gobierno de Zapatero, la consejera de Economía y Hacienda, señalaba que le habría gustado que este texto contara con un gran consenso social y político, y aunque no ha sido así sostiene que “el Gobierno ha actuado responsablemente poniendo en marcha una de las grandes reformas que tenía pendiente el País”.

En su opinión, “a España le faltaba un impulso en esta materia”, aclarando que “los puestos de trabajo no se crean por Ley, por lo que ni ésta ni ninguna otra reforma laboral iba a crear empleo, eso lo harán los empresarios, y si hay un consenso sobre el desarrollo de la reforma contribuiremos a crear el clima de confianza que a su vez permita crear puestos de trabajo”.

Según explicaba, aunque la Ley está aprobada todavía falta articularla. Un proceso que aún no está agotado donde “debe haber un margen de diálogo con los sindicatos, empresarios y con el resto de partidos políticos para conseguir el mayor consenso posible”.

En este sentido, Araújo ponía en valor el esfuerzo realizado por el presidente Barreda en materia económica y social para conseguir una cohesión social en la región, como demuestra el Pacto por Castilla-La Mancha. La Consejera señalaba que mantener un clima de diálogo social es complicado, porque los intereses suelen ser contrarios, pero “en la región hemos comprobado que cuando trabajamos de la mano, nos va mejor a todos, por lo que hay que hacer un esfuerzo de cesión de intereses personales en beneficio de los colectivos”.

En cuanto a la posible reforma de las pensiones, Araújo apuesta por acercar la edad real de jubilación a la edad legal, antes que alargar la vida laboral hasta los 67 años, al considerar que no deberían producirse prejubilaciones en algunos ámbitos.



Crear un adecuado clima de confianza es uno de los aspectos fundamentales para crear empleo. En la imagen, una trabajadora en una fábrica de calzado en Almansa (Albacete).



CUESTA TAN POCO SENTIRSE ESPECIAL.  
**CITROËN C5 BUSINESS**



CITROËN prefiere TOTAL

Consumo mixto (L/100 Km) / Emisión CO<sub>2</sub> (g/km): C5: 5,6-10,3 / 147-245

### CITROËN C5 1.8i 16v BUSINESS

CON TODO LO QUE UN GRAN AUTOMÓVIL MERECE.

Sentirse grande, querido, admirado o poderoso son nuestras pequeñas licencias vanidosas. Pero si todo eso conlleva un gran equipamiento y toda la tecnología de serie, por un coste más que razonable, alimentaremos algo más que nuestro ego. A bordo del Citroën C5 Business tienes esa posibilidad y puedes dejar que la razón y tus deseos convivan en espléndida armonía.

- ABS, ESP Y SISTEMA ANTIPATINAJE ASR
- CONTROL DE TRACCIÓN INTELIGENTE
- REGULADOR Y LIMITADOR DE VELOCIDAD
- CONNECTING BOX (BLUETOOTH, USB Y TOMA AUDIO)
- CLIMATIZADOR AUTOMÁTICO
- RADIO CD MP3 CON 6 ALTAVOCES Y MANDOS EN VOLANTE
- PROYECTORES CON ILUMINACIÓN ADICIONAL EN CURVA
- ANTINEBLAS DELANTEROS
- VOLANTE FORRADO EN CUERO
- 4 LLANTAS DE ALUMINIO 16"
- SISTEMA ISOFIX
- ORDENADOR DE A BORDO
- 7 AIRBAGS

CRÉATIVE TECHNOLOGIE



**AUTOMOVILES VEGUI S.A.**  
**CONCESIONARIO OFICIAL CITROËN.**

**Ctra. Mahora, Km. 2,3 (Acceso Club de Tenis)**  
**Tel. 967 215 173 - ALBACETE**  
**www.veguisa.citroen.es**



## C-LM ha sido la región española en la que más ha crecido el esfuerzo de licitación durante el primer semestre de 2010

### El futuro de los sectores estratégicos de C-LM

La Consejera apuntaba que el sector de la construcción y la industria auxiliar de la construcción han sido tradicionalmente muy importantes para Castilla-La Mancha, al tiempo que reconocía que han estado muy sobredimensionado en los últimos años, construyéndose más de lo que la demanda era capaz de absorber.

A pesar de ello, sostiene que “una parte de los desempleados que han salido de este sector, volverán a la construcción”, gracias al equilibrio que debe imperar en este ámbito.

Desde el Gobierno regional están trabajando, vía Presupuestos, para suplir la falta de actividad de la iniciativa privada dentro del sector de la construcción, licitando para ello un elevado volumen de obra pública, tanto en carreteras y autovías como en infraestructuras sanitarias, educativas y sociales.

Un esfuerzo que ha llevado a la patronal de las empresas constructoras a señalar que en el primer semestre de este año “hemos sido la Comunidad Autónoma en la que más ha crecido el esfuerzo de licitación de todo el País, procurando que se quede en C-LM, ya que dos de cada tres euros presupuestados se adjudican a una empresa de la región”.

Para conseguir que los desempleados del sector de la construcción consigan un puesto de trabajo, María Luisa Araújo apostaba una vez más por la formación y la cualificación. En este sentido apuntaba que la consejería de Empleo y el Servicio Público de Empleo de Castilla-La Mancha están desarrollando todos los años acciones encaminadas a formar a 45.000 personas con el objetivo de favorecer su acceso al mercado laboral en otros sectores.

Con el resto de desempleados procedentes del sector servicios, Araújo señalaba que tiene un amplio recorrido en Castilla-La Mancha ya que engloba a diferentes subsectores considerados como estratégicos para el desarrollo de la región.



María Luisa Araújo reitera la importancia de la formación y cualificación para acceder al mercado laboral.

Entre ellos, la Consejera destacaba el empuje que el turismo está teniendo en provincias como la de Albacete, donde el crecimiento del turismo hotelero tradicional en el primer semestre del año ha sido espectacular, al igual que en el turismo rural.

En este sentido cabe destacar el **Plan Estratégico de Turismo 2010-2014**, aprobado por unanimidad en las Cortes regionales, con un presupuesto total de más de 235 millones de euros.

Una herramienta que ha

contado con la colaboración de la Universidad de Castilla-La Mancha, la aportación de 48 asociaciones relacionadas con el sector turístico de las cinco provincias y la participación de las administraciones locales.

Entre los objetivos de este Plan, los cuales se llevarán a cabo a través de nueve programas y más de 60 acciones, se encuentra el posicionamiento, la competitividad y la sostenibilidad para intentar fortalecer la economía de la región a través del turismo.

Otro de los sectores estratégicos para la región es el de las Tecnologías de la Información y la Comunicación (TIC), contando con una dotación presupuestaria que ha crecido en la presente legislatura en un 24 por ciento, al considerar que ofrece nuevas posibilidades de empleo y de desarrollo al territorio. En la misma línea se encuentra la innovación, con un aumento del 20 por ciento en la partida destinada a este concepto en los presupuestos de los últimos años.

▣ **La Cerca**

*El Plan Estratégico de Turismo 2010-2014 de Castilla-La Mancha cuenta con un presupuesto de más de 235 millones de euros. En la imagen, molinos en la ciudad de Consuegra, en la provincia de Toledo, imagen típica de la Región.*







## El Origen del Vino

LA MANCHA, origen de grandes sueños,  
Tierra de los mayores viñedos de España,  
los que reciben mejores cuidados.  
Lugar donde sin prisa se doran las uvas.  
Inspiración que crea vinos sorprendentes, llenos de matices.  
Tintos, blancos, rosados y espumosos.  
Vinos que llegan a todos.



Fondo Europeo Agrícola de Desarrollo Rural: Europa invierte en las zonas rurales

Consejo regulador D.O. La Mancha  
Av. Criptana, 73 / 13600 Alcázar de San Juan (Ciudad Real)  
Tel.: +34 926 541 523 / Fax: +34 926 588 040 / [www.lamanchado.es](http://www.lamanchado.es)



# Guadalajara a través de sus castillos

Castillo Peña Bermeja e Iglesia.

Un viaje por esta provincia alcarreña recordando tiempos de leyenda y heroísmo

Redacción: Paola Zafrilla

## En paisajes de atalayas, torreones y castillos, se asentaron diversos linajes que dirigieron estas tierras durante siglos

### Por la histórica capital de Guadalajara y La Alcarria

El primer recorrido propuesto en la "Ruta por los Castillos de Guadalajara" tiene su punto de partida en la histórica capital de esta provincia, pasando por el Alcázar de Guadalajara y el Castillo de Torija hasta llegar al de la Peña Bermeja, en Brihuega.

Un interesante viaje que llevará al visitante hasta periodos históricos remotos, desde los testimonios de la etapa musulmana hasta importantes hazañas, como la que se constituyó durante la Reconquista de la capital.

Una ruta que invita a descubrir el exclusivo paisaje de terreno elevado y raso que constituye La Alcarria, popularizado por Camilo José Cela en sus viajes literarios.

El recorrido por la historia de esta ciudad parte desde su Alcázar Real. Sus ruinas ponen de manifiesto que Guadalajara estuvo rodeada de

**D**entro de la "Ruta de los Castillos en Castilla-La Mancha", publicada por la **Consejería de Turismo del Gobierno regional**, encontramos **diferentes e interesantes recorridos** que discurren por las cinco provincias de esta **Comunidad Autónoma**, con el objetivo de **incrementar** el número de **visitantes** de la mano de sus **impresionantes castillos**.

Tras mostrarles lo más destacado de la "Ruta por los Castillos de Toledo" en ediciones anteriores, en esta ocasión el **Grupo Multimedia de Comunicación La Cerca** quiere destacar la belleza de la provincia de **Guadalajara**, deteniéndose en la **historia** de sus **señoríos y tierras** para conocer en **profundidad** la esencia de unas **comarcas** de gran **belleza natural y patrimonial**.

**Paisajes** salpicados de **atalayas, torreones y castillos**, en los que se asentaron los diversos **linajes** que dirigieron estas tierras durante los **siglos medievales y modernos**. **Construcciones** que jugaron un papel trascendental durante los tiempos de la **Reconquista** y posterior afianzamiento de la **re población**.

A través de los diferentes recorridos que propone esta "Ruta por los Castillos de Guadalajara", el lector podrá recordar **tiempos de leyenda y heroísmo**, disfrutando de los **detalles** que ofrece el **testimonio** de su pasado a través de **expresiones del arte** y la **técnica** de sus **moradores y caballeros**. Sin duda, una oportunidad única para conocer una de las provincias con más encanto de **Castilla-La Mancha**.

murallas desde la época árabe debido a su posición estratégica, objeto de continuas luchas y batallas a lo largo de la historia.

En su origen musulmán, fue levantado entre los siglos

XII y XIII sobre una construcción anterior, adaptado tras la reconquista para la defensa y residencia de personas de la familia real. Igualmente fue utilizado para la celebración de las Cortes de Castilla,

a las que asistían los Reyes durante el siglo XIV.

Otros atractivos de la ciudad son sus antiguas murallas, donde encontramos el Torreón del Alamin, del siglo XIII, que ofrece en su interior una



## La Torre del homenaje del Castillo de Torija alberga un museo dedicado al libro "Viaje a la Alcarria" de Cela

exposición acerca de la historia y evolución de la muralla de la ciudad, y el Torreón de Alvar Fáñez, que data del siglo XIV.

De planta pentagonal, alberga un centro de interpretación de la reconquista de Guadalajara en 1085, una hazaña que la leyenda atribuye a Alvar Fáñez de Minaya, sobrino y compañero de batallas de El Cid.

Desde Guadalajara capital la ruta se dirige hacia la localidad de Torija, conocida como Puerta de la Alcarria, donde encontramos la fortaleza en el borde de la meseta alcarreña, dominando el camino.

El Castillo de Torija, del siglo XV y cuya historia corre paralela a la del municipio, fue obra de la familia Mendoza, que desde su llegada a Castilla estuvo vinculada a estas tierras.

De planta cuadrada con tres torreones esquineros de planta circular que ofrecen parte de cornisa amatacanada, fue construido con sillarejo trabado muy fuerte, mostrando en el comedio de los muros unos garitones apoyados sobre círculos en degradación.

Las cortinas laterales se rematan en una airosa cornisa, formada por tres niveles de mensuladas arquerías, hueca la más saliente, que sostiene el adarve almenado, del que sólo algunos elementos se nos ofrecen hoy a la vista, sin olvidar sus ventanales de remate semicircular que aparecen trepanando los severos muros.

En su interior, encontramos un patio de armas y su Torre del homenaje, que alberga el primer museo dedicado a un libro, el "Viaje a La Alcarria" de Camilo José Cela.

En la sala de exposiciones, en las antiguas mazmorras del castillo, se exhiben periódicamente muestras de pintura, fotografía y artesanía de artistas reconocidos.

Entre los personajes que moraron en esta fortaleza se encuentran Carlos V, Felipe II o el guerrillero Juan Martín "El Empecinado" durante la Guerra de la Independencia, quien voló sus muros para que no pudieran ser utilizados por las tropas francesas. Posteriormente, el edificio fue reconstruido en el año 1962.



Castillo de Torija.

De Torija nos desplazamos hasta la localidad de Brihuega para conocer el Castillo de la Peña Bermeja, construido sobre un roquedal de tono rojizo al que debe su nombre.

El núcleo del castillo consta de un espacio central, el más elevado, en el que aparecen unas construcciones que debieron pertenecer a los salones del palacio. Delante, una amplia zona abierta sirve de cementerio.

Adosado a este primitivo núcleo constructivo, existe una larga nave cubierta con

bóveda de cañón que se utiliza como capilla de la Vera Cruz.

Desde el nivel superior, se accede a la que fue capilla del castillo, que es la pieza artística más singular que en él se conserva. Es un espacio de dimensiones cuadradas, planta poligonal con cinco lados, que constituye un lugar de arquitectura gótica inicial, obra de los primeros años del siglo XIII, con cubiertas formadas por arquerías apuntadas ojivales, y ábside con tres ventanales esbeltos y apuntados.

Dentro del patio de armas

se alberga la Iglesia de Santa María de la Peña, patrona de la villa.

La fortaleza se asienta sobre un primitivo fortín que fue donado por los árabes a Alfonso VI, durante la época del reino taifa de Toledo. Tras 1085, el rey castellano otorga Brihuega al arzobispo de la nueva sede y le concede el señorío de la villa y el castillo.

En 1710, en este lugar se libró una gran batalla decisiva en la Guerra de Sucesión, que permitió el acceso de los Borbones al trono de España. →

Las ruinas del Alcázar Real ponen de manifiesto que Guadalajara estuvo rodeada de murallas desde la época árabe.





## El Castillo de Molina de Aragón es el más grande y expresivo de los que se conservan en Guadalajara

El segundo recorrido que plantea la “Ruta por los Castillos de Guadalajara”, es un paseo apasionante de leyenda y hazaña por las tierras que fueron motivo de las continuas disputas entre las coronas de Aragón y Castilla, debido a su estratégica posición e importancia.

El **Castillo de Molina de Aragón** es la primera parada del viaje. Su origen se remonta a la época de los árabes quienes, durante los siglos X y XI, construyeron esta fortaleza sobre un antiguo castro celtíbero fortificado para la defensa. La pequeña corte morisca fue quien se asentaría en este castillo, con uno de sus jefes, Abengalbón, al frente, gran amigo de El Cid Campeador, quien lo alojó en su camino de exilio a Valencia.

Se trata de la típica alcazaba bajomedieval en la que un ámbito amurallado muy amplio recoge en su interior la edificación militar propiamente dicha. Sus dimensiones interiores son de 80 x 40 metros, lo que le convierte en el castillo más grande y expresivo de los que se conservan en la provincia de Guadalajara.

Está formado por dos recintos. El exterior o albacara, es de enormes proporciones y está defendido por numerosas torres cuadradas, contando con cuatro puertas de acceso.

En su interior, se alza el castillo con seis altas torres, de las que se conservan cuatro en perfecto estado. Entre ellas, se encuentra la gran plaza de Armas, con edificios pensados para acuartelar varias compañías de soldados. Los espacios entre las torres están unidos por murallas almenadas. En su muro norte estaba adosado el Palacio de los condes, mientras que en la parte sur se encontraban las caballerizas, cocinas, habitaciones de la soldadesca, cuerpos de guardia y calabozos.



Castillo de Molina de Aragón.

## El Castillo de Santiuste, levantado por el “Caballero Viejo”, es un bello ejemplo de casa fuerte castellana del siglo XV

### Por las fortalezas históricas del Señorío de Molina de Aragón

Tras visitar Molina de Aragón, llegamos al **Castillo de Santiuste**, a unos 4 kilómetros de Corduente. Un ejemplo de casa fuerte señorial castellana del siglo XV, mezcla de ostentación con arquitectura de propaganda y elementos defensivos reales y fingidos.

Santiuste perteneció desde la repoblación al Común de Molina. En 1410, lo adquirió Juan Ruiz de Molina, o de los Quemadales, apodado el “Caballero Viejo”, quien consiguió en 1434 un privilegio del Rey Juan II, para edificar una “Casa fuerte”. Posteriormente, este castillo pasó al mayorazgo familiar que luego se constituyó en Marquesado de Embid.

El caballero molinés levantó su castillo de planta cuadrada con casa fuerte, defendida por un recinto exterior protegido por muros y torreones esquineros.

A consecuencia del terremoto de Lisboa (siglo XVII),

las torres y fachadas se agrietaron, provocando el desplome de la torre noroeste a finales del siglo XX. En el siglo XIX, con las Guerras Carlistas, las almenas de los torreones fueron demolidas y sustituidas

por cuatro tejados a dos aguas.

La fachada principal está formada por un arco de medio punto de gran dovelaje sobre el que destaca el escudo de los Ruiz de Molina.

Esta construcción cuenta

con un patio central y cuatro torreones esquineros distribuidos internamente en cuatro pisos más un sótano. Todo el edificio es de sillería, a excepción de su muralla externa, que es de mampostería. →

Castillo de Santiuste.







**TE  
INVITAMOS  
AL ANIVERSARIO  
MÁS  
DULCE**

**Deja que te envolvamos en el placer del chocolate.**

**DEL 11 AL 20 DE NOVIEMBRE**

**Excepto día 14**

**Celebra con nosotros el 5º aniversario de Imaginalia y disfruta de nuestro Salón del Chocolate. 10 días de Degustación de chocolate, zona de masajes de chocolate, sorteo de sesiones de chocolaterapia y viajes de fin de semana en Hotel Spa Balneario.**

**Horario: Lunes a Viernes de 17:00 a 21:00 y  
Sábados de 11:00 a 15:00 y de 17:00 a 21:00**



**IMAGINALIA**  
**CENTRO DE OCIO Y COMERCIO**

*¡¡Disfruta de tu tiempo!!*

[www.imaginalia-albacete.com](http://www.imaginalia-albacete.com)



## El Castillo de Sigüenza, notable morada de nobles en el pasado, se ha convertido en un bello Parador de Turismo

### Castillo de Zafra

La última parada de esta segunda ruta nos lleva hasta el Castillo de Zafra, situado al este de la provincia de Guadalajara, entre Hombrados y Campillo de Dueñas.

La cultura del Bronce y del Hierro han dejado sus huellas en algunos elementos de este castillo y en las proximidades del castro. Al igual que los celtíberos y romanos, los visigodos y los árabes ya utilizaron esta atalaya rocosa.

La construcción actual data de la época de los árabes, del siglo XI. Más tarde, con los primeros señores molineses, entre la segunda mitad del siglo XII y la primera del XIII, los Lara de Molina se prestan a consolidar su fuerza sobre uno de los territorios en los que su autoridad es total e indiscutida.

En el siglo XVI, se mantiene como uno de los castillos más fuertes del reino, después de la fortaleza de la capital, asombrando a todos por lo difícil de su acceso, lo ingenioso de su entrada y su capacidad, ya que quizás en el interior de la roca podía albergar a más de 500 hombres.

Poco a poco fueron cayendo sus piedras, desmoronándose sus murallas, desmoronándose sus torreones y borrándose los límites de sus cercas exteriores, quedando actualmente mínimos restos que, a pesar de ello, nos dan idea de su distribución.

Hoy se mantiene parte de la torre derecha que custodiaba la entrada por este extremo, fuertes muros de sillarejo muy basto, con sillares en las esquinas y los arranques de una bóveda de cañón.

Desde el patio de armas se accede a la torre del homenaje, reconstruida en su totalidad y, a través de una escalera de piedra adosada al muro de poniente, se recorre su interior, donde aparecen dos pisos unidos por escalera de caracol.

Esta escalera interior permite subir hasta la terraza superior, almenada, desde la que el paisaje, a través de una atmósfera siempre limpia y transparente, se nos muestra inmenso, silencioso y sumamente evocador.



Patio interior del Castillo de Sigüenza, actual Parador de Turismo.

### Por los nobles castillos del Señorío de Sigüenza

El tercer recorrido propuesto en la "Ruta por los Castillos de Guadalajara" comienza en la localidad de Sigüenza.

Tras la ocupación romana y visigoda, los árabes se instalaron en el Castillo de Sigüenza hasta 1124, fecha en la que se reconstituye la sede episcopal. Tiempo después, Alfonso VII concedió al obispo el señorío de Sigüenza, llegando en la

Edad Media a ser prácticamente una ciudad.

El aspecto de la fortaleza es muy homogéneo, ofreciendo un nivel de paramentos lisos y algunos torreones, unas veces de planta cuadrilátera y otras semicirculares, siempre rematados por almenas.

Su desafiante tono es el propio de una fortaleza netamente medieval, de los siglos XIII y XIV que fue cuando cobró su silueta actual.

En el interior, hoy llama la atención su gran patio, sus portaladas con escudos del

siglo XVI y una galería de madera y revoco esgrafiado que completan los muros.

En la planta baja se pueden admirar diversos salones, en los que se impartía la justicia, civil y eclesiástica, de los señores y obispos de Sigüenza.

Gran parte del edificio se encuentra recubierto de escudos de armas de muchos de los obispos que ocuparon esta fortaleza.

Una notable morada de nobles en el pasado, convertido en la actualidad en un espléndido Parador de Turismo.

Castillo de Zafra.





## El Castillo de Palazuelos es un caso excepcional de ciudad amurallada que ha llegado intacta hasta nuestros días

### Ejemplo de conservación, el Castillo de Palazuelos

En el término municipal de Sigüenza, encontramos el Castillo de Palazuelos.

Los Mendoza fueron los dueños de esta pequeña población, la cual adquirió una especial importancia por la fortificación impresionante que, a mediados del siglo XV, mandaron levantar el marqués de Santillana y su hijo Pedro Hurtado de Mendoza.

La fortaleza es un caso excepcional de ciudad amurallada por completo que se conserva hoy en su total integridad. El castillo se inserta en la muralla y se rodea de una barbacana baja a la que se penetra desde la villa por una puerta que tuvo puente levadizo, escoltada por dos desmochados torreones.

El recinto interior tiene un paseo de ronda y en su centro se alza el cuerpo principal, que consta de un edificio elevado, de planta cuadrada, herméticamente cerrado y rodeado de dos cubos en las esquinas, con una torre del homenaje adosada al muro de poniente.



Castillo de Palazuelos.

### Castillo de Riba de Santiuste

La fortaleza se encuentra sobre una ladera del valle del río Salado, acceso natural entre ambas mesetas castellanas, donde los árabes construyeron un punto defensivo

muy señalado.

De origen musulmán, aparece mencionado en todos los documentos originales que hacen referencia a la reconquista del reino toledano por Alfonso VI. Fue conquistado por primera vez en 1059, y definitivamente en 1085. Tras su repoblación se mejoraron

sus defensas, llegando a pertenecer a los obispos seguntinos.

Fue reconstruido en el siglo XV y vuelto a destruir parcialmente en el XIX. Finalmente, perdió su importancia estratégica, llegando a la ruina, de la que ha salido gracias a una reciente restauración de iniciativa privada. →

## El Castillo de Atienza se utilizó como cárcel para nobles y también sirvió de vivienda al rey Felipe V

El Castillo de Atienza se alza sobre un montículo cortado para dificultar su acceso al recinto. El origen de esta villa es muy antiguo, existiendo pruebas arqueológicas que avalan la existencia de un fuerte castro en tiempos de los celtíberos. Después de ser dominado por los romanos, Atienza crece en importancia y pasa a ser protectora de la taifa de Toledo. En este lugar, los árabes levantarían una fuerte alcazaba sobre la roca. En torno a este castillo de origen musulmán, con el que Rodrigo Díaz de Vivar no quiso combatir al considerarlo como *una peña mui fuert*, surgieron continuas batallas a lo largo de la Edad Media.

Su conquista definitiva tuvo lugar en 1085, cuando Alfonso VI toma Toledo. Posteriormente, y bajo el reinado de Alfonso VIII, la villa progresa espectacularmente y el castillo alcanza su aspecto definitivo. Durante el siglo XV sufre diversos daños importantes. Las tropas del Rey de Navarra se hicieron dueñas de la posición y, tiempo después, el castellano Juan II, ayudado del Condestable Álvaro de Luna y un poderoso ejército, conquistó Atienza. Sus usos fueron variados, desde cárcel para nobles hasta vivienda de Felipe V.

Actualmente, estos restos de historia se observan sólo exteriormente en la cúspide de la roca en forma estrecha y alargada. Los bordes ofrecen aún mínimos restos de muralla muy derrotada y en el centro, se abren dos profundos aljibes que sirvieron en sus tiempos para recoger el agua de lluvia y ayudar a sus habitantes a soportar asedios.



Villa de Atienza con su Castillo al fondo.



## El Palacio Ducal de Pastrana fue morada y cárcel de la Princesa de Éboli donde estuvo retenida hasta su muerte

### Por los vestigios de la Historia de la Alcarria Sur

El cuarto recorrido que propone la "Ruta por los Castillos de Guadalajara", discurre de nuevo por la afamada Alcarria de Camilo José Cela, por su parte sur.

La primera parada de nuestro viaje es el **Castillo de Pioz**. La fortaleza se encuentra en un extremo de la población del mismo nombre.

En 1458, esta aldea pasó a manos del hijo del primer Marqués de Santillana, el gran Cardenal de España, Pedro González de Mendoza, quien inició la construcción del castillo, completándose a finales del siglo XV, por la familia de los Gómez de Ciudad Real.

En leve altura sobre el pueblo se encuentra esta fortaleza totalmente rodeada de un hondo foso, de planta cuadrada. El muro externo culmina en muralla poco elevada, con almenas y adarve, y se completa con torreones esquineros cilíndricos en los que podían albergarse piezas de artillería.

En la esquina noroeste se alza la torre del homenaje de irregular planta, cuadrada por un lado y circular por otro.

La siguiente parada del recorrido es Pastrana. Consigue su villazgo en el siglo XII de manos del rey Alfonso VIII gracias a la Orden de Calatrava. En 1541, pasa a la viuda de Diego de Mendoza, quien construirá la casa fuerte, actual **Palacio Ducal de Pastrana**. A su muerte, el señorío pasa a sus hijos, los cuales obtienen del rey los títulos de Duques de Pastrana y Príncipes de Éboli. Muerto el duque en 1573, su viuda, Ana de Mendoza de la Cerda, la Princesa de Éboli, inicia una vida inquieta, y es encarcelada en la "Cámara de la Raja Dorada" del palacio por sus intrigas con Antonio Pérez en la Corte, de donde no saldría hasta su muerte para ser enterrada en la Cripta de la Colegiata. Dice la leyenda que tan solo podía asomarse una hora al día a la reja del torreón de levante del palacio, de ahí que a la plaza se la llame "de la Hora".

El Palacio Ducal es del



Palacio Ducal de Pastrana.

siglo XV y estilo renacentista, muestra abundantes elementos manieristas. Destacan sus torreones, portada, columnas, frontón y escudo.

A continuación, llegamos al **Castillo de Zorita de los Canes**, cuyo nombre responde a los grandes perros alanos que había distribuidos por las torres y patios para reforzar la defensa del castro durante la época en la que perteneció a la Orden de Calatrava, es decir, desde finales del siglo XII hasta el XIII.

En 1565, la fortaleza fue

adquirida por el Duque de Pastrana y su mujer la Princesa de Éboli, quienes realizaron los cambios oportunos para poder habitarla más cómodamente. Posee una estructura de complicado sistema de murallas y puertas, de torreones y ventanales amalgamados. Su planta es alargada y está rodeada de una muralla. Destacan la Iglesia del castillo, los enterramientos de caballeros calatravos, la sala del moro y la torre Albarrana.

La última parada es el **Castillo de Almoquera**. Esta

fortaleza fue parcialmente destruida a mediados del siglo XV por el caballero Ramírez de Guzmán, apodado "Carne de Cabra", que se autoerigió maestro de Calatrava y se hizo dueño, a la fuerza, de Zorita, Almoquera y otros fuertes enclaves de la Orden.

Al retirarse vencido, desmanteló su antigua fortaleza. En 1998 fue rehabilitado quedándose actualmente en un espacio abierto rodeado de almenas en lo alto del roquedal donde se asentaba la antigua fortaleza.

Castillo de Pioz.







UNED



ALBACETE

# La Universidad para todos

## Curso 2010-2011

- Curso de Acceso para mayores de 25 años
- Licenciaturas
- Diplomaturas
- Ingenierías
- Másteres y Postgrados
- Programas de formación propios

UNED Albacete

Travesía de La Igualdad, 1 (esq. Avda. de La Mancha)

Tfno: 967 217 612 • Fax: 967 191 120

info@albacete.uned.es





## El pueblo de Jadraque compró en el año 1889 el denominado “Castillo del Cid” por 305 pesetas

El último recorrido de la “Ruta por los Castillos de Guadalajara” discurre tras los pasos de El Cid, por la sierra norte de esta provincia.

El **Castillo de Jadraque**, de origen árabe, de los siglos X y XI, es conquistado definitivamente por Alfonso VI en 1085, quedando en calidad de aldea bajo la villa de Atienza, de la que se consigue independizar a comienzos del siglo XV. En 1434, el rey Juan II lo donaría a su parienta María de Castilla.

El estado señorial fue heredado por Alfonso Carrillo de Acuña, quien en 1469 se lo entregó a Pedro González de Mendoza, obispo de Sigüenza y luego Gran Canciller del estado unificado de los Reyes Católicos. Fue este magnate alcarreño quien inició la construcción del castillo con la estructura que hoy vemos y que finalmente entregó a su hijo don Rodrigo Díaz de Vivar y Mendoza. Abandonado por sus dueños, a finales del siglo XIX decidió venderlo, siendo el propio pueblo quien en el año 1889 lo compraría por la cantidad de 305 pesetas. Además,

hace más de 20 años, los jadraqueños restauraron el castillo mediante aportaciones económicas personales.

La fortaleza llamada “Castillo de El Cid” se constituye en altos muros, muy gruesos, reforzados por torreones semicirculares y algunos otros de planta rectangular adosados al muro principal. Los murallones de cierre tienen su adarve almenado y las torres esquineras presentan terrazas almenadas con algunas saeteras. El interior, completamente vacío, muestra algunas particularidades de interés como la pequeña capilla en honor de Nuestra Señora de Castejón, patrona del pueblo, hasta el siglo XIX.



Castillo de Jadraque.

## El Castillo de Galve de Sorbe es uno de los castros de mayor valor histórico de la zona en el que residieron los Estúñiga

### Castillo de Galve de Sorbe

Tras visitar el Castillo de Atienza, llegamos a la localidad de Galve de Sorbe. En tiempos de la Reconquista, Galve fue sede de un arciprestazgo perteneciente a la diócesis de Sigüenza. Finalizada ésta, formó parte del Común de Atienza y a partir del siglo XIII, pasó a ser propiedad del Infante don Juan Manuel.

En 1428, la familia del Justicia Mayor del Reino, Diego López de Estúñiga, fundó mayorazgo con Galve y los lugares de su tierra. Uno de sus descendientes levantó, en 1468, el actual Castillo de Galve de Sorbe.

Ya en el siglo XVIII, el título de condes de Galve, que hoy ostentan los Reyes de España, fue a parar, al igual que la fortaleza, a la Casa de los Duques de Alba. Después lo cedieron al Estado y éste se deshizo de él mediante subasta pública en 1972, adjudicada por 1.400.000 pesetas.

El actual castillo de Galve se levantó sobre uno anterior de origen andalusí que defendía la frontera del Califato de

Córdoba con el Reino de Castilla. Es un castillo señorial tardío cuya planta forma un cuadrilátero irregular con torres cuadradas en los ángulos, de edificación de mampuesto donde sobresale su torre del homenaje, de las más bellas conservadas en los castillos de la provincia.

Castillo de Galve de Sorbe.

Se compone de cinco plantas con escalera y escudos de los Estúñiga en el exterior. En la tercera planta destaca una chimenea de 20 metros de altura, mientras que en la planta baja guarda dos saeteras, y en la cuarta una pequeña ventana geminada, cubierta por bóveda de cañón de sillería.

Pese a su estado de conservación, está considerado uno de los monumentos de mayor valor histórico de la zona. Su riqueza arquitectónica y su posición geográfica, dominante del valle del Sorbe y de la sierra de Pela, lo convierten en símbolo indiscutible de la comarca serrana. **La Cerca**







# Miguelitos Ruiz.com



## Mini Miguelitos







**EUROINGENIERIA  
Y CONTROL S.L.**

Pol. Ind. Romica - C/ 1, parcela 197  
Naves 6 y 7 - Albacete

Tif./Fax: 967 25 43 35

Tif.: 676 97 41 95 / 967 25 43 34

eccontrol@eccontrol.es  
www.eccontrol.es

**Control de calidad**  
**Estudios geotécnicos**  
**Ensayos de materiales**  
**Estudios de patología**

Laboratorio acreditado en áreas:

EHC, EHA, VSF, GTC Y GTL



# DEL TALLER A LA FÁBRICA: LA CUCHILLERÍA EN IMÁGENES

**EXPOSICIÓN TEMPORAL**  
JUNIO-NOVIEMBRE 2010

**MUSEO MUNICIPAL DE LA  
CUCHILLERÍA DE ALBACETE**

PLAZA DE LA CATEDRAL S/N

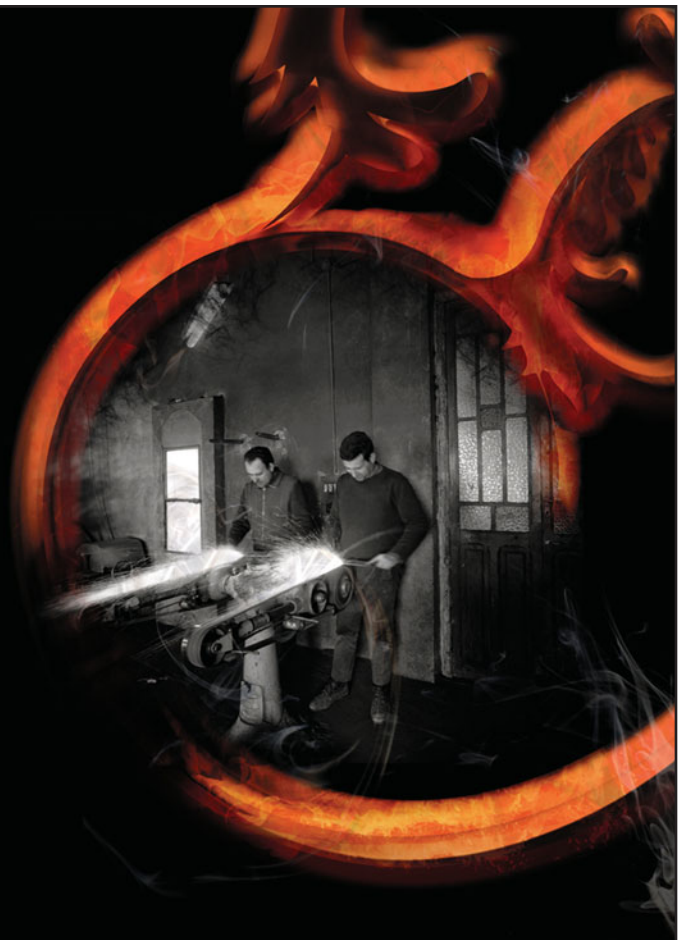





## Las famosas y abusivas cláusulas suelo en los préstamos hipotecarios

**E**n más de una ocasión me he referido a los intereses mínimos y la letra pequeña de los préstamos hipotecarios siempre dentro de las ofertas vinculantes que se incluyen en las escrituras de préstamos hipotecarios. Las famosas cláusulas suelo consisten en que muchos ciudadanos hipotecados tienen en sus condiciones un tipo de interés mínimo, que no siempre es rebajado a pesar de que el euríbor disminuya. Por ejemplo, hay clientes de bancos y cajas con una cláusula suelo igual o superior al 4% y este tipo se les sigue aplicando a pesar de que el tipo del euríbor haya disminuido hasta el 1,5%. Este tipo de cláusulas ha sido reiteradamente denunciado desde la práctica totalidad de las organizaciones de consumidores por considerarla injusta y abusiva, ya que el ciudadano o consumidor con este tipo de cláusulas nunca llega a beneficiarse de las bajadas del tipo de interés.



**P**ese a que el Banco de España en alguna ocasión se ha pronunciado favorable a estas prácticas, alegando para ello que dichas cláusulas contribuyen a la estabilidad del sistema financiero, ya hay algunos bancos y cajas que las han eliminado de sus contratos con los clientes.

**H**oy, con una enorme satisfacción, tengo que referirme a una sentencia del Juzgado n<sup>o</sup> 2 de Sevilla fechada el 30 de septiembre del presente año, con número 246/2010, en la que se declara la nulidad por abusivas de las cláusulas suelo incluidas en los contratos de préstamos hipotecarios e intereses variables.

**L**a sentencia sigue afirmando o argumentando falta de reciprocidad o semejanza entre los extremos del pacto de limitación de la variabilidad de los intereses. Notorio desfase entre el límite al alza y a la bajada de los intereses, dándose una desproporción manifiesta por el lado de la subida o techo en relación con el suelo. La sentencia responde a la legitimación activa ejercida por la asociación de usuarios de los servicios bancarios Ausban.

**E**ntre otras muchas consideraciones, el Sr. Magistrado ponente de la sentencia manifiesta que las cláusulas de autos no son meras cláusulas de interés, sino pactos añadidos y accesorios

de limitación de aquellos, y en tal medida ciertamente también coadyuvan a definir la remuneración del mismo, pero no son obviamente su esencia, por lo que saltan a la vista que tienen carácter de condición general, no siendo por consiguiente el objeto de la libre negociación ni fruto exclusivo de la misma, sino que viene predispuesta e impuesta en la normalidad de los casos, resultando la excepcionalidad su

*La vivienda sigue siendo objeto de especulación y abuso en el contexto social español.*



variación y negociación particular. Y ello aunque varíe o puedan hacerlo en más o en menos entre unas u otras entidades financieras.

**C**ontinúan las consideraciones manifestando que, la aportación en autos para la acreditación documental de la realidad de cambios o modificaciones de cláusulas techo o suelo, o para dejarlos sin uno y otro, confirma la realidad de la inexistencia de una negociación generalizada, sino de la eventualidad de actuaciones unilaterales de las entidades bancarias en función de diversos criterios de su absoluta discrecionalidad fruto de su política de captación de clientela y, considerando la solvencia del cliente, oportunidad de asociar al mismo otros productos o servicios.

**L**a sentencia, que es recurrible en el plazo de cinco días ante la Audiencia Provincial de Sevilla, en fallo de la misma, en el punto 1<sup>o</sup>, declara la nulidad por abusivas de las denominadas cláusulas suelo de autos en los préstamos hipotecarios a interés variable con consumidores celebrados por las entidades BBVA, LA CAIXA, CAIXA GALICIA Y CAJAMAR, dado el desfase apreciado de las mismas en relación a las cláusulas techo que las acompañan, de conformidad con lo dispuesto en la fundamentación de esta resolución.

**E**n el punto 2<sup>o</sup>, condena a las mismas, entre otros extremos, a eliminar de dichas condiciones generales de la contratación y a abstenerse de utilizarlas en lo sucesivo en sus contratos de préstamo hipotecario con consumidores y usuarios. En un 3<sup>o</sup> punto ordena el Sr. Magistrado la publicación del fallo de la sentencia, una vez sea firme en el Boletín Oficial del Registro Mercantil, así como en un diario de los de mayor difusión de la provincia.

**P**ara terminar, decir que los afectados por estas cláusulas podrían, en base a la sentencia de referencia (pese a no ser firme todavía), solicitar ante su entidad de crédito la anulación de las mismas. En mi opinión, esto sería posible una vez que existe un sector de la doctrina que entiende que las cláusulas suelo son abusivas al no existir proporcionalidad entre estas y la cláusula techo, pudiendo entenderse o considerarse las mismas por no puestas en los referidos contratos.





## “La productividad no debe medirse en horas trabajadas, sino en la rentabilidad de los propios trabajadores”

### “El modelo sindical de España no puede seguir siendo el del siglo XIX”

El presidente de la Confederación de Empresarios de Castilla-La Mancha, CECAM, Ángel Nicolás, durante la entrevista concedida al Grupo Multimedia de Comunicación La Cerca, hacía referencia a la Huelga General celebrada el pasado 29 de septiembre, calificándola de “fracaso absoluto”. En este sentido explicaba que desde la Confederación llevaron a cabo un seguimiento real en las cinco provincias de la región para poder analizar el índice de participación en un elevado número de empresas. De las conclusiones de este estudio se desprende que “el seguimiento de la Huelga General del 29-S no superó el 9% en el sector privado de C-LM”, destacando que en muchas PYMES no se secundó esta huelga.

Ante esta situación, Ángel Nicolás considera que “los sin-

**D**urante la entrevista concedida al Grupo Multimedia de Comunicación La Cerca, el presidente de la Confederación de Empresarios de Castilla-La Mancha (CECAM), Ángel Nicolás, ha analizado la situación actual en la que se encuentran los **empresarios** del país, haciendo especial hincapié en los principales **obstáculos** con los que se encuentran a la hora de generar **puestos de trabajo y riqueza**. En este sentido, lamentaba el elevado número de **desempleados** que registra **España** desde la llegada de la **crisis**, con **187.000 parados** en **C-LM** en el último mes de septiembre y **40.000 en la provincia de Albacete**, sin olvidar que, en los últimos tres años, **15.000 empresas** han **cerrado sus negocios** en la región, lo que supone un 10 por ciento del total.

Ángel Nicolás apuesta por llevar a cabo una **reforma laboral** en la que la **empresa** tenga la **suficiente libertad** como para **adecuar su negocio** al momento actual, impulsando para ello, de manera unilateral, el cambio de los **horarios, turnos y salarios**, sin que esto suponga una merma en los **derechos de los trabajadores**. Además, apuntaba la necesidad de impulsar **reformas estructurales y fiscales**, con **bajadas de impuestos** a las **empresas**, haciéndose cada vez más urgente el acceso a la **financiación bancaria**. Aunque estas medidas se materializasen, Ángel Nicolás sostiene que “C-LM necesitaría entre cinco y seis años para recuperar el tejido empresarial perdido”. En relación a los **PGE** para 2011, ha sido muy **crítico** al considerar que “están pensados para **ahorrar**, pero no para **crecer**”.

dicatos deberían recapacitar y darse cuenta de que en el siglo XXI, el modelo sindical en España no puede seguir siendo el del siglo XIX”.

En medio de este fuego

cruzado, el presidente de CECAM reiteró el compromiso de los empresarios para seguir creando puestos de trabajo y negociar con los sindicatos, creando para ello un clima

de entendimiento que permita alcanzar acuerdos que beneficien a las empresas y no perjudiquen ni los derechos de los trabajadores ni su poder adquisitivo.



## El presidente de CECAM sostiene que “el tejido empresarial perdido en C-LM no se recuperará hasta dentro de 6 años”

### La Reforma Laboral que propone CECAM

Con esta filosofía, Ángel Nicolás explicaba que en la reforma laboral propuesta por la Confederación de Empresarios de Castilla-La Mancha plantean dotar a la empresa de la suficiente libertad para poder adecuar su negocio al momento actual.

Una situación que implicaría, de manera unilateral, el cambio de los horarios, turnos, ritmos de producción y salarios, sin que esto suponga una merma en los derechos de los trabajadores, teniendo en cuenta que mientras las empresas tengan una estructura rígida, es muy complicado que se mantengan.

En este sentido hacía referencia al coste de productividad, señalando que uno de los grandes problemas que tiene España es que en nuestro país es muy elevado, situándose entre los primeros de Europa. Por este motivo, en la reforma laboral que propone CECAM se apuesta porque “gane más, el que más produzca” ya que, según apuntaba Ángel Nicolás, “la productividad no debe medirse en horas trabajadas, sino en la rentabilidad de los propios trabajadores”.

En su opinión, la reforma laboral aprobada por el Consejo de Ministros es “decepcionante”, porque deja pasar la oportunidad de acometer una reforma estructural y de calado.

El presidente de CECAM criticaba además que en esta reforma se incrementa el nivel de burocratización de las relaciones laborales de la empresa, sin olvidar que tampoco resuelve el problema de la dualidad.

Según explicaba, se penaliza la contratación temporal, poniendo restricciones a la misma y penalizándola con indemnizaciones más costosas. Por su parte, en la contratación indefinida, se mantiene la regulación actual de 45 días.

En su opinión, finalmente no se resuelve, de la manera en que se había anunciado, la extinción del contrato de trabajo por causas objetivas, y el paro juvenil tampoco se aborda de

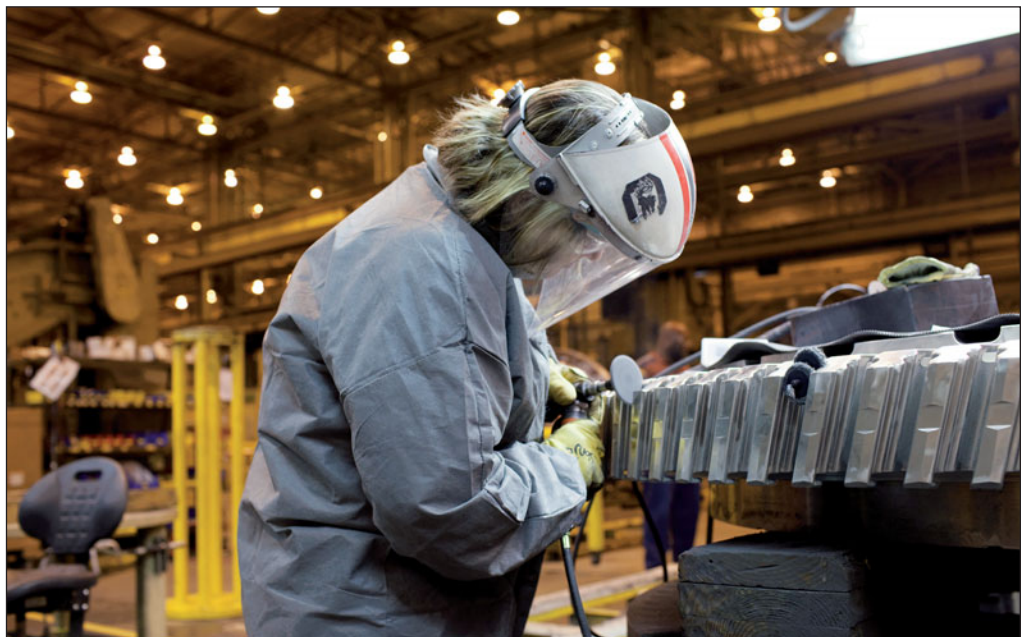

Según el presidente de CECAM, Ángel Nicolás, el coste de productividad en España es muy elevado, situándose entre los primeros de Europa.

una manera específica.

Ángel Nicolás sostiene que en esta reforma el Gobierno también olvida el absentismo laboral, un problema preocupante para la productividad del mercado de trabajo.

En su opinión, todas estas cuestiones deberían estar incluidas en una reforma que tenga como objetivo la contratación indefinida, facilite la flexibilidad en la empresa y disminuya sus costes, para que España pueda emprender cuanto antes el camino hacia su recuperación económica.

### El futuro del tejido empresarial de C-LM

En relación al futuro que desde CECAM auguran para Castilla-La Mancha, Ángel Nicolás apuntaba que “necesitaríamos entre 5 y 6 años para recuperar el tejido empresarial perdido y aún así la situación nunca sería igual a la que hemos conocido porque el escenario será diferente”.

Para ello sostiene que es necesario poner en marcha reformas estructurales que afecten a la fiscalidad de las em-

presas, con rebajas en los impuestos, así como modificaciones en el sistema judicial, sanitario y en las relaciones laborales, ya que de lo contrario “España será el último país de la Unión Europea en salir de la crisis”.

En su opinión, la unión de empresas en Castilla-La Mancha debe perfilarse como una de las mejores alternativas al cierre de las mismas en momentos de dificultades económicas para poder incrementar la fortaleza del tejido empresarial de la región. →

Según Ángel Nicolás, el modelo sindical en España no puede seguir siendo el del siglo XIX. Imagen de la huelga del 29 de septiembre en la Plaza del Altozano de Albacete.





## 15.000 empresas han tenido que cerrar su negocio en C-LM desde que comenzó la crisis económica

Sin lugar a dudas, una de las peores consecuencias de la crisis económica está siendo el elevado número de desempleados que registra nuestro país, haciéndose cada vez más necesario la puesta en marcha de reformas estructurales para solventar esta situación. Prueba de ello es que, desde el pasado año 2007 hasta la actualidad, se han perdido cerca de dos millones de puestos de trabajo en España, muy por encima de la media europea, de los cuales 187.000 se han registrado en el último mes de septiembre en Castilla-La Mancha y 40.000 en Albacete. Además, desde que comenzó la crisis, 15.000 empresas han tenido que cesar su actividad en la región, un 10 por ciento del total.

Ante esta situación, el presidente de la Confederación de Empresarios de Castilla-La Mancha considera que para generar empleo en España la economía debe crecer un 3%, sin embargo sostiene que es imposible alcanzar este porcentaje antes de cuatro años ya que en este momento “el Gobierno está trabajando para ahorrar pero no para crecer”.

Para que no siga aumentando el número de parados, Ángel Nicolás apuesta porque el sector de la construcción no baje del 12 ó el 14 por ciento del Producto Interior Bruto, considerándolo como uno de los pilares fundamentales de desarrollo del País y no como un instrumento especulativo, tal y como ha venido ocurriendo hasta la fecha.

Teniendo en cuenta esta realidad, el presidente de CECAM no entiende cómo se ha eliminado de los Presupuestos Generales del Estado para 2011 la deducción por compra de vivienda habitual para el contribuyente que tenga una base impositiva superior a 24.000 euros. Una propuesta que, según apuntaba, “es una locura”.



Ángel Nicolás apuesta porque el sector de la construcción no baje del 12 ó el 14% del PIB.

## La falta de financiación es el principal problema que sufren los empresarios en estos momentos de crisis económica

### Los grandes problemas de los empresarios

Para el presidente de CECAM, la falta de financiación, la morosidad y el escaso funcionamiento del mercado interior son los principales problemas a los que deben enfrentarse los empresarios en estos momentos.

En este sentido señalaba que si las administraciones públicas pagaran a las empresas las deudas que tienen contraídas se resolvería considerablemente el actual problema de liquidez, ya que la cifra asciende, a nivel nacional, a 35.000 millones de euros.

Además, la situación actual del mercado nacional está provocando un preocupante “stockaje” que, al no ser financiado por las entidades financieras, termina agotando la liquidez de las empresas.

En relación a las posibilidades que ofrece la externalización, desde CECAM consideran que podría ser una buena solución para los empresarios pero a corto plazo, ya

que desde que una empresa toma la decisión de vender sus productos en el exterior hasta que consigue colocarlos de una manera estable, pueden pasar cerca de tres años. Por tanto, la financiación es la

mejor herramienta que existe a corto plazo para evitar el paro y la destrucción de empresas.

En este sentido, Ángel Nicolás lamentaba la actitud del Gobierno de España con los

bancos, ya que “no es capaz de exigir al que más tiene que ponga dinero circulante”. En su opinión, “si las empresas de C-LM no reciben liquidez de forma urgente no tendrán capacidad de sobrevivir”. ➔

Sede del Banco de España, en Madrid.





El Instituto de Consumo de Castilla-La Mancha ha creado los

# Distintivos de Calidad en materia de Consumo

## ¿Qué son los Distintivos de Calidad?

Se trata de un reconocimiento que se hace a los titulares de los establecimientos que comercialicen productos, bienes o servicios de Castilla-La Mancha, que se distingan por su voluntad de satisfacer a sus clientes en el desarrollo de su actividad mediante la búsqueda de la calidad.

## Objetivo

Está abierto a cualquier iniciativa comercial o empresarial reconociéndose el esfuerzo innovador y la generación de ideas para la mejora de la calidad de los productos y servicios en beneficio de los consumidores y usuarios en el marco del consumo responsable: saludable, sostenible y solidario.



**CECAM CEOE-CEPYME C-LM**  
www.cecama.es  
Telf.: 925 285 015 · Fax: 925 215 752  
e-mail: cecama@cecama.es



**INSTITUTO DE CONSUMO**  
www.jccm.es/consumo  
Telf.: 925 284 529 · Fax: 925 226 206  
e-mail: infoconsumoiccm@jccm.es



## “Los Presupuestos Generales del Estado para 2011 no reactivarán la economía ni nos permitirán crecer”

### “El Presupuesto de la derrota”

Ángel Nicolás se mostraba muy crítico con los Presupuestos Generales del Estado para 2011, al considerar que la prioridad que el Gobierno ha concedido a la reducción del déficit público, concretamente en un 6%, no ayudará a reactivar la economía española.

En su opinión, “son los Presupuestos de la derrota”, y aunque considera que quizá puedan favorecer el ahorro, lo que está claro es que “no nos van a permitir crecer ni un milímetro”.

Según apuntaba, “si los Presupuestos se hacen en cálculo a un crecimiento del Producto Interior Bruto del 1,6% y está certificado que España no va a crecer más de un 0,6%, este punto diferencial se va a completar, aunque no se atrevan a decirlo, a través de una subida de impuestos, dirigida principalmente a las empresas”.

Algo ilógico para el presidente de CECAM, sobre todo en tiempos de crisis económica, teniendo en cuenta que está demostrado que cuando se reduce la fiscalidad, aumentan los ingresos. Según explicaba, “todos los impuestos que se repercutan a las empresas, se trasladan al consumidor final y a su bolsillo y cuanto más suban los precios, menos se consume”.

Ángel Nicolás explicaba que en estos Presupuestos se destinará 24.000 millones de euros al pago de deudas, lo que supone un 18% más que en el ejercicio anterior; otros 24.000 al pago de subsidio por desempleo; y 14.000 para inversiones a infraestructuras, lo que supone un 40,7% menos que en 2010. Unas cifras que “a mí no me cuadrán”, teniendo en cuenta que la cantidad destinada a las infraestructuras, que es lo que realmente genera puestos de trabajo y riqueza, debería ser muy superior, situándose en los 40.000 millones de euros y no en los 14.000 que aparecen en los Presupuestos de 2011.

Para el presidente de CECAM, lo que los ciudadanos necesitan es un puesto de trabajo y no una paga por de-



El presidente de CECAM, Ángel Nicolás, se ha mostrado bastante crítico con los Presupuestos Generales del Estado para el año 2011.

empleo. En su opinión, “no creo que los que toman estas decisiones tengan claro las repercusiones que puede tener

que en un país como España se recorte el presupuesto de inversiones en infraestructuras más de un 40%”.

Para el presidente de CECAM, lo que los ciudadanos necesitan es un puesto de trabajo y no una paga por desempleo. →



Una hecho que sin duda vendrá a empeorar la situación actual del tejido empresarial, teniendo en cuenta que a nivel nacional el 86% de las empresas tiene menos de diez trabajadores, mientras que en Castilla-La Mancha el porcentaje se sitúa en el 90%, cuatro puntos por encima de la media nacional.

Ángel Nicolás criticaba la postura del Gobierno al no querer reconocer que en estos momentos hay 25.000 empresarios que han tenido que avalar su casa para salvar su negocio y al final lo han perdido todo. “Es una vergüenza nacional de la que no se habla”, añadía.

Una realidad empresarial que el presidente de CECAM sostiene que “están intentando tapar los mismos que durante estos tres años han estado negando sistemáticamente la existencia de la crisis”.

Según apuntaba Ángel Nicolás, estos Presupuestos también están siendo cuestionados por el Banco de España. Un dato sin duda importante teniendo en cuenta que “la información que posee este Organismo de la situación real del país es infinitamente mejor que la que puede tener el Gobierno por sus propios medios, y si hubiera hecho caso de sus recomendaciones hace dos años, ahora estaríamos mucho mejor”.



## El Gobierno regional dedicará más de 14,5 millones de euros a las ayudas destinadas a la inversión empresarial en 2011

### Ayudas que superan en un seis por ciento a las del ejercicio anterior

En medio de la complicada situación que atraviesan las empresas de Castilla-La Mancha, llegan buenas noticias por parte del Gobierno regional, teniendo en cuenta que el próximo año 2011 dedicará más de 14,5 millones de euros a la línea de ayudas destinada a la inversión empresarial. Una cifra que supone un incremento del seis por ciento con respecto al presupuesto contemplado en el ejercicio 2010.

Esta línea de ayudas va dirigida especialmente a empresas industriales, comerciales y de servicios, así como a asociaciones y federaciones empresariales de la región.

Convocadas por la Vicepresidencia y Consejería de Economía y Hacienda, responden al compromiso que mantiene el Gobierno de José María Barreda con el sector empresarial de la región, recogido en el Pacto por el Desarrollo y la Competitividad, así como en el Pacto por Castilla-La Mancha.



Las ayudas del Gobierno regional destinadas a la inversión empresarial supondrán, para el año 2011, un incremento del 6 por ciento con respecto al ejercicio 2010.

### VII Premios Empresariales

Con el objetivo de destacar y reconocer la labor de empresarios de C-LM cuya trayectoria en diferentes sectores les ha llevado a desarrollar su actividad empresarial con éxito, contribuyendo al desarrollo y

crecimiento de la región, sobre todo en tiempos de crisis, en este mes de octubre, CECAM ha entregado en Albacete sus Premios Empresariales.

En su VII edición, los galardonados han sido Francisco Sanjosé Bartual, de Extrual (Albacete); Félix López Cué-

llar, de Transportes Félix e Hijos (C. Real); Mario Lejarra-ga Muelas, de Saneamientos San Antonio, (Cuenca); José Montalvo Herranz, del Concesionario Citroën, (Guadalajara), y Fructuoso López Gómez, de Joma Sport, (Toledo). **La Cerca**

## El VI Congreso Regional de Empresarios de CECAM se centró en la búsqueda de soluciones reales

Bajo el lema "Más soluciones", cerca de 600 empresarios de Castilla-La Mancha participaron en el VI Congreso Regional de Empresarios de CECAM, celebrado en el Palacio de Congresos de Albacete el presente mes de octubre.

El objetivo de este Congreso no ha sido otro que propiciar el desarrollo socio económico de la región, analizando y promoviendo soluciones reales a los problemas que afectan a las empresas castellano-manchegas.

Los temas fundamentales que se trataron en este Congreso hacían referencia a la situación actual y las perspectivas económicas; la situación y realidad empresarial; la financiación de las empresas; la mejora de la competitividad empresarial; y las reformas estructurales.

Ángel Nicolás señalaba que las conclusiones del Congreso serán editadas por primera vez en un documento que se entregará a los representantes institucionales de la región.

Según recordaba, sólo la actividad productiva de las empresas es capaz de crear empleo estable, consolidar el tejido industrial y propiciar la salida de la crisis. Para ello, el presidente de CECAM sostiene que es necesario mejorar la productividad y la competitividad de las mismas. Una meta que la Confederación Regional de Empresas de Castilla-La Mancha persigue desde su constitución en 1982, consiguiendo importantes logros hasta la fecha, gracias a la ayuda y asesoramiento prestado a las 16 organizaciones empresariales sectoriales regionales y a los más de 55.000 asociados que la integran en la actualidad.



El presidente de Castilla-La Mancha, José María Barreda, junto a otras autoridades, inauguró el 6 de octubre, en el Palacio de Congresos de Albacete, el VI Congreso Regional de la CECAM.



# Camilo Abiétar, presidente de OPA



Redacción: Paola Zafrilla

“Los autónomos son el motor de la economía y en estos momentos viven en una continua incertidumbre”

## Albacete es la provincia de Castilla-La Mancha que mayor número de autónomos ha perdido con la crisis económica

### Situación actual de los autónomos

A pesar de los importantes logros que ha conseguido el autónomo en los últimos años, lo cierto es que en estos momentos sigue siendo una de las grandes víctimas de la crisis económica. Prueba de ello es que durante el pasado año, 1.500 autónomos cerraron sus negocios diariamente a nivel nacional.

Según apuntaba el presidente nacional de la Organización de Profesionales y Autónomos, OPA, Camilo Abiétar, durante la entrevista concedida al Grupo Multimedia de Comunicación La Cerca, esta tendencia se ha mantenido durante el primer trimestre de 2010, produciéndose un cambio en la balanza a partir del mes de marzo, con una clara estabilización en las bajas y un incremento en las altas de los autónomos.

A pesar de esto, el dato más significativo para Abiétar

**D**urante la entrevista concedida al **Grupo Multimedia de Comunicación La Cerca**, el **presidente nacional de la Organización de Profesionales y Autónomos (OPA)**, **Camilo Abiétar**, analiza la situación actual en la que se encuentran los **autónomos**, haciendo especial hincapié en los principales **logros alcanzados** desde la entrada en vigor, hace tres años, del **Estatuto del Trabajador Autónomo** hasta la actualidad. En este sentido, señalaba que por primera vez en la historia de este **colectivo** podrán **cobrar una prestación por cese de actividad**, a partir de noviembre de 2011, contando ya con una partida destinada a este respecto en los **Presupuestos Generales del Estado** del próximo ejercicio. Además, a principios de 2011, tendrán voz propia gracias a la puesta en marcha del **Consejo Estatal del Trabajador Autónomo**.

Según apuntaba **Camilo Abiétar**, “el **Estatuto** ha supuesto un antes y un después en la vida de este **colectivo**”, creando el **marco legislativo y social** necesario para avanzar en la **equiparación efectiva** entre los **trabajadores autónomos** y por **cuenta ajena**, como demuestra la entrada en vigor, el pasado mes de agosto, de la **Ley** que establece un **sistema específico de protección** por el **cese de actividad** de los **autónomos**. Además, **Abiétar** señalaba que en septiembre se ha aprobado en el **Congreso de los Diputados**, una **proposición no de ley** para la **compensación de deudas tributarias** pendientes de pago por **PYMES** con **deudas reconocidas** por cualquier concepto por la **Administración General del Estado**.

será el que se obtenga del mes de septiembre a la hora de comprobar si la recuperación ha sido real o si sólo es el resultado del “boom” del verano. En su opinión, si los datos

fueran negativos “no habrá recuperación hasta marzo o abril de 2011”.

En lo que respecta a Castilla-La Mancha, Camilo Abiétar señalaba que es una de las

regiones que más autónomos ha perdido con la crisis económica, siendo Albacete la provincia más castigada.

Según explicaba, en el resto de provincias el descenso



## “Como no llegue la ayuda financiera a las empresas, difícilmente se va a reactivar la economía en España”

en el porcentaje de autónomos ha sido muy bajo, mientras que en Albacete, donde se encuentra la mayor concentración empresarial, se ha producido una situación preocupante con 4.000 autónomos menos desde el pasado año 2009 hasta la actualidad, destacando importantes pérdidas a consecuencia de la competencia desleal procedente de China en la cuchillería y el calzado, sin olvidar el daño que ha sufrido el sector de la construcción.

En la actualidad, la hostelería es el único sector donde crece el número de autónomos, sin embargo, con la entrada en vigor de la nueva Ley Antitabaco, Abiétar considera que se producirá una “catástrofe económica”, con lamentables pérdidas en todos los bares y restaurantes del País.

Teniendo en cuenta que “los autónomos son el motor de la economía” y que “en estos momentos viven en una continua incertidumbre”, Abiétar ha asegurado que “la economía española está lejos de recuperarse totalmente”.

En este sentido apuntaba que el ritmo económico que tenía España hace tres años “nosotros a lo mejor ni lo vemos”, aunque si hablamos de una recuperación en la que se empiecen a generar puestos de trabajo y a reactivarse la economía empresarial y el espíritu emprendedor, el presidente de la OPA estima que todavía tendremos que esperar de tres a cuatro años.

A pesar de la situación tan complicada en la que se encuentran los autónomos, desde el Gobierno central han anunciado la retirada de 425 euros de la Reforma Laboral a los autónomos que cesen su actividad al considerar que “no es un subsidio universal”, según las propias palabras del Ministro de Trabajo, Celestino Corbacho. En este sentido, Camilo Abiétar señalaba que “el hecho de que nos retiren una ayuda de la que no hemos disfrutado y que además no soluciona los problemas de este colectivo, no es algo que nos preocupe en exceso”.

El presidente nacional de la OPA recordaba que los principales problemas de los



El presidente de OPA apuntaba que el ritmo económico que tenía España hace tres años costará mucho recuperarlo.

autónomos son mucho más complejos, destacando la falta de liquidez y los elevados riesgos a los que deben exponerse a la hora de solicitar un crédito. Por este motivo, reclamaba al Gobierno de la Nación que tome cuanto antes las medidas que sean necesarias y que se ponga de acuerdo con la Banca para conseguir que estas ayudas lleguen lo antes posible a este colectivo. “Como no llegue la ayuda financiera a las empresas, difícilmente se va a reactivar la economía en España”, añadía.

### Líneas de Crédito del ICO

Camilo Abiétar lamentaba que a pesar de que llevan más de un año y medio trabajando desde la OPA para que el Gobierno obligue a las entidades financieras a facilitar a los autónomos el acceso a los créditos del Instituto de Crédito Oficial, ICO, a fecha de hoy no se ha producido ningún avance importante.

Además, desde esta Organización están manteniendo diversas reuniones con diferentes entidades financieras e

incluso han firmado convenios de colaboración con interesantes ventajas para sus asociados, sin embargo para Camilo Abiétar “esta no es la solución”.

En su opinión, los autónomos deben recibir el dinero que procede de los préstamos del ICO con las condiciones especiales que estaban establecidas por el Gobierno porque “lo que no se puede permitir es que la Banca tenga la última palabra, mientras que los autónomos están atados de pies y manos”.

Camilo Abiétar considera que con la nueva Ley Antitabaco los bares y restaurantes españoles saldrán muy perjudicados.





## El Estatuto del Trabajador Autónomo ha supuesto un antes y un después en la historia de este colectivo

Han pasado ya tres años desde la entrada en vigor del **Estatuto del Trabajador Autónomo**, cuyo primer borrador fue presentado por la OPA hace ya 16 años. Uno de los aspectos más relevantes que contempla es la posibilidad de poder cobrar una prestación por desempleo a partir de noviembre de 2011. Para Camilo Abiétar, "el 12 de octubre de 2007, con la entrada en vigor de este Estatuto, marcó un antes y un después en la vida de los autónomos, contando con el marco jurídico y social que durante tantos años se nos ha negado".

En este sentido, hacía referencia a la reciente aprobación de los **Presupuestos Generales del Estado** para 2011, destacando la incorporación de una partida destinada a la prestación por cese de actividad de los autónomos. Un hito histórico que por fin se ha reflejado en las cuentas del Gobierno tras la entrada en vigor, el pasado mes de agosto, de la Ley de Prestación por Cese de Actividad que permite el desarrollo de un sistema específico de protección social para los autónomos que tengan que cerrar sus negocios. "No entendíamos cómo en pleno siglo XXI, un autónomo no tuviese prestación por desempleo ni gozara de las mejoras sociales de las que disfrutaban otros colectivos", añadía.

Además de hacer efectivo el "paro de los autónomos", en dicho Estatuto se les concede voz propia por primera vez en la historia de este país a través de la creación del **Consejo Estatal del Trabajador Autónomo** que, aunque su puesta en marcha estaba prevista para este año, verá la luz a principios de 2011. Dependiente del Ministerio de trabajo, este órgano consultivo les permitirá estar presentes en todos los temas concernientes al trabajador autónomo. Hasta la fecha, sólo tres organizaciones, OPA, ATA y UPTA, han superado con éxito los criterios objetivos establecidos por el Gobierno central.



*El Estatuto del Trabajador Autónomo concede a este colectivo voz propia por primera vez en la historia de este país a través de la creación del Consejo Estatal del Trabajador Autónomo.*

Además de hacer efectivo el "paro de los autónomos", en dicho Estatuto se les concede voz propia por primera vez en la historia de este país a través de la creación del **Consejo Estatal del Trabajador Autónomo** que, aunque su puesta en marcha estaba prevista para este año, verá la luz a principios de 2011. Dependiente del Ministerio de trabajo, este órgano consultivo les permitirá estar presentes en todos los temas concernientes al trabajador autónomo. Hasta la fecha, sólo tres organizaciones, OPA, ATA y UPTA, han superado con éxito los criterios objetivos establecidos por el Gobierno central.

## El Congreso aprueba una proposición no de ley para la compensación de deudas tributarias con la Administración

### Compensación de deudas con la Administración

En medio de la preocupante situación que atraviesan los autónomos, llegan buenas noticias.

El Pleno del Congreso de los Diputados aprobó el siete de septiembre por unanimidad una proposición no de ley que emplaza al Gobierno a establecer un procedimiento que permita la compensación de deudas tributarias pendientes de pago por PYMES y autónomos, con deudas reconocidas y pendientes de cobro, por cualquier concepto, procedente de la Administración General del Estado.

La iniciativa, propuesta por el Grupo Popular, fue aprobada en los términos de una enmienda transaccional pactada con los Grupos Parlamentarios Mixto, de Esquerra Republicana- Izquierda Unida- Iniciativa per Catalunya els Verds y Grupo Vasco (PNV).

Con esta iniciativa, el Congreso pide al Gobierno que,

mientras no se establezca este procedimiento, el contribuyente pueda compensar automáticamente su saldo deudor y acreedor con la Administración General del Estado.

Para todo ello, pide instrumentar en el plazo de un mes

la nueva línea de crédito ICO-morosidad prevista en la Disposición Adicional cuarta de la Ley 15/2010, de 5 de julio, con el fin de facilitar que el Instituto de Crédito Oficial otorgue liquidez a las empresas y a los autónomos con cré-

ditos pendientes con las Entidades Locales.

Según el presidente nacional de OPA, Camilo Abiétar, "las deudas de la Administración contraídas con los empresarios han llevado al cierre de muchos negocios" →

*El Congreso ha emplazado al Gobierno para la creación de una línea de crédito ICO que otorgue liquidez a las empresas y a los autónomos con créditos pendientes con las Entidades Locales. Foto: Ayuntamiento de Albacete.*





Cultura

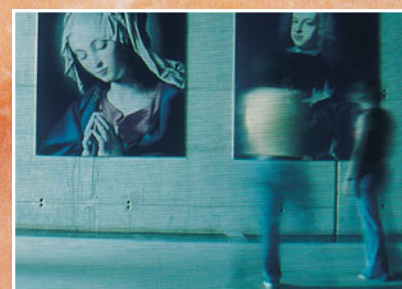

# He visto

## a miles de personas nadando en el mar de la cultura

6,2 millones de euros invertidos en la promoción y el desarrollo cultural

Tú nos haces ver, tú nos haces creer



**FUNDACIÓN CAJAMURCIA**

[www.fundacioncajamurcia.es](http://www.fundacioncajamurcia.es)



## Los autónomos que cesen su actividad podrán cobrar una prestación de dos a doce meses según su cotización

### El esperado "paro de los autónomos"

Camilo Abiétar hacía referencia a la aprobación en el Congreso de los Diputados, por unanimidad, el pasado mes de mayo de este año, del proyecto de Ley que regula la Prestación por Cese de Actividad de los autónomos, ampliando de seis a doce meses el tiempo de prestación de aquellos que tengan que solicitar la ayuda, una vez legitimen el cierre de sus negocios por cese de actividad.

Una ampliación que tendrá un coste añadido para el bolsillo del autónomo, teniendo en cuenta que pasará de cotizar de un 1,7 a un 2,2% para garantizar la prestación en un futuro, es decir, que será financiada por los propios trabajadores a través de su base de cotización a la Seguridad Social.

Camilo Abiétar explicaba que para poder disfrutar del tan esperado "paro" de los autónomos, deberán cotizar por contingencias profesionales y accidente laboral. Además, tendrán que estar afiliados al RETA y en situación de alta, haber cotizado los últimos doce meses anteriores al cese de actividad de forma continuada, acreditando la disponibilidad para reincorporarse al mercado de trabajo, sin olvidar que debe estar al corriente de pago a la Seguridad Social y no haber cumplido la edad ordinaria para causar derecho a pensión de jubilación.

Esta Ley, que se contemplaba como una disposición adicional del Estatuto del Trabajador Autónomo, entrará en vigor el próximo 6 de noviembre tras su publicación en el Boletín Oficial del Estado el pasado 6 de agosto, por lo que los autónomos podrán comenzar a cobrar una prestación por desempleo en noviembre de 2011, de dos a doce meses según su periodo de cotización. Sin duda, un paso decisivo para equiparar los derechos del autónomo y del trabajador por cuenta ajena.

Esta norma contempla una prestación económica directa y personal para aquellos trabajadores autónomos que



Camilo Abiétar lleva trabajando desde hace muchos años por los derechos de los empresarios autónomos, la piedra angular de la economía española.

se vean obligados a cesar su actividad profesional de manera involuntaria. Para poder acreditar esta situación, entre

otros requisitos, debe demostrar pérdidas económicas superiores al 30% de sus ingresos durante un año en su acti-

vidad, o de dos con pérdidas superiores al 20%, así como ejecuciones judiciales tendentes al cobro de deudas reconocidas por los órganos judiciales que comporten, al menos, el 40% de los ingresos en el ejercicio económico anterior.

La cantidad que le quedará al autónomo, se calculará en función a la Base de Cotización que pague cada trabajador.

Por este motivo, Camilo Abiétar recomienda que coticen lo máximo que puedan y nunca por el mínimo. "No podemos pretender tener las mismas prestaciones sociales que un trabajador por cuenta ajena, pagando casi la mitad", añadía.

El proyecto contempla tres tipos diferentes de prestaciones: seis meses para los autónomos que hayan cotizado menos de 43 meses; de ocho para los que hayan cumplido entre 43 y 48 meses; y de un año para los que hayan cotizado más de 48 meses.

Además, los autónomos de entre 60 y 64 años podrán optar a un año de prestación con una cotización mínima de 43 meses, y de 8 meses por una cotización de 30 meses. En este sentido, el autónomo que cese su actividad percibirá el 70% de su Base de Cotización, situando la mensualidad a recibir en un tramo que oscila entre 589 y los 1.397 euros.

Con la nueva Ley que regula la Prestación por Cese de Actividad de los Autónomos, este colectivo podrá comenzar a cobrar una prestación por desempleo en noviembre de 2011, de dos a doce meses según su periodo de cotización.





1710

2010

III

CENTENARIO  
CONFIRMACIÓN



Declarada de interés Turístico Internacional

Patrocinadores Oficiales



AYUNTAMIENTO DE ALBACETE

FERIA ALBACETE  
III Centenario Confirmación  
1710-2010



## “La fiscalidad en nuestro país necesita de una reforma en profundidad urgente para mejorar la situación empresarial”

### Reformas fiscales

Abiétar explicaba que desde la OPA están trabajando en una Ley de Garantía de Cobro gracias a la cual los autónomos tendrán garantizado el cobro de los servicios prestados en tiempo y forma razonables. Una medida que se está reclamando desde todos los sectores empresariales para acabar con la situación actual.

En relación a las liquidaciones de IVA, el presidente nacional de OPA señalaba que “nosotros no podemos ser recaudadores de Hacienda”, añadiendo que “a quien hay que perseguir y presionar es al deudor y no a quien debe pagar esas liquidaciones”.

En estos momentos, los empresarios están obligados a pagar el IVA de las facturas emitidas, a pesar de que el cliente no las haya pagado todavía, teniendo que recurrir en la mayoría de los casos a financiación ajena para poder pagar este impuesto que han facturado pero no cobrado.

En relación a los porcentajes que las empresas deben pagar por sus beneficios (Impuesto Sobre Sociedades)



Camilo Abiétar demanda mayor flexibilidad fiscal para los autónomos y PYMES en una época de grave crisis económica.

desde el ejercicio 2010, los tipos que se barajan en España se sitúan en la media impositiva europea, teniendo que abonar las PYMES con, por ejemplo, tres trabajadores, casi la misma cantidad porcentual que las grandes empresas.

Ante estas y otras situaciones de carácter tributario,

Abiétar considera que “la fiscalidad en nuestro país necesita de una reforma en profundidad de manera urgente”. Aunque se podría bajar la posibilidad de cambiar los tipos impositivos para las empresas por tramos, sostiene que se trata de un problema tan complejo que necesita de

una reforma fiscal en profundidad para mejorar la situación de las empresas.

En la misma línea, denunciaba la nueva subida del IVA al considerar que es “excesiva” y que “no está la situación económica como para gravar a las empresas por su facturación”.

▣ La Cerca

## “Los autónomos deben cotizar por el máximo que puedan para tener en el futuro una pensión digna”

A pesar de que se han dado importantes pasos para conseguir una equiparación efectiva entre el autónomo y el trabajador por cuenta ajena, lo cierto es que todavía queda mucho camino por recorrer. Un claro ejemplo lo encontramos en la jubilación.

En la actualidad, salvo contadas excepciones que se contemplan en la Ley 20/2007, los autónomos no pueden prejubilarse antes de los 65 años, tan sólo al llegar a esta edad y con un mínimo de cotización a la Seguridad Social de 35 años.

Además, la pensión de jubilación para este colectivo es un 45,2% inferior a la de los trabajadores por cuenta ajena, quienes cobran una media de 1.100 euros mensuales, frente a los 602 de los autónomos, según la Federación Nacional de Trabajadores Autónomos, ATA.

Ante esta situación, Camilo Abiétar apuntaba que está llevando a cabo una importante tarea

de sensibilización para concienciar a los autónomos (sujetos al Régimen Especial del Trabajador Autónomo - RETA - de la Seguridad Social) de la necesidad de cotizar por el máximo que puedan para poder tener en el futuro una pensión digna y en condiciones, al considerar que “si cotizan por el mínimo, les quedarán una paga mínima”.

El presidente nacional de la OPA señalaba que además están trabajando para que la jubilación anticipada sea optativa para el autónomo, al igual que ocurre con otros colectivos sujetos al Régimen General de la Seguridad Social.



Salvo contadas excepciones los autónomos no pueden prejubilarse antes de los 65 años.



D E S C U B R E E L  
S E C R E T O



# MAZACRUZ

B O D E G A D E H E S A D E L O S L L A N O S

Disfruta, junto a nuestros magníficos quesos manchegos, del único  
vino elaborado en el término municipal de Albacete

Ctra. Peñas de San Pedro, km 5,5 • Apdo. Correos 8 • 02080 Albacete  
Tel.: 967 243 100 • Fax: 967 243 093 • e-mail: [info@dehesadelosllanos.es](mailto:info@dehesadelosllanos.es) • [www.dehesadelosllanos.es](http://www.dehesadelosllanos.es)



# Formación Profesional, una salida al desempleo

Alumnos del CIFP de Aguas Nuevas en sus aulas.

Alumnos en las instalaciones del "Centro Integrado Aguas Nuevas" de Albacete.

El Centro Integrado de Formación Profesional "Aguas Nuevas" de Albacete está considerado en la actualidad todo un referente regional y nacional

Redacción: Paola Zafra

## La Formación Profesional se ha convertido en la llave que garantiza el acceso al mercado laboral en tiempos de crisis

### Motor de empleabilidad y esperanza de futuro en tiempos de crisis

La crisis económica y el elevado número de parados que registra nuestro país en estos momentos han propiciado que muchos jóvenes, que habían abandonado sus estudios para incorporarse al mercado laboral, regresen al sistema educativo para garantizar su futuro, siendo la Formación Profesional (FP) la mejor herramienta que existe en estos momentos para conseguir un puesto de trabajo de calidad.

En este sentido, cabe destacar el papel tan importante que desempeña el Centro Integrado de Formación Profesional "Aguas Nuevas" de Albacete como motor generador de empleabilidad, considerado en la actualidad todo un referente regional y nacional, en cuanto a Formación Profesional se refiere, por las peculiaridades que presenta, así como

**A**tan sólo seis kilómetros de **Albacete** capital, en el entorno del **Parque Aeronáutico y Logístico**, encontramos el **Centro Integrado de Formación Profesional "Aguas Nuevas" de Albacete**, sin duda todo un **referente autonómico y nacional** para el resto de centros de **Formación Profesional (FP)**. En una superficie de 2.623 metros cuadrados, sus **instalaciones** están dotadas con las **últimas tecnologías** y con todos los **sistemas de última generación** que podrían encontrarse en cualquier empresa puntera del sector, sin olvidar su **Residencia no universitaria** con capacidad para 92 personas.

En la actualidad, es el único **centro público** de toda **Castilla-La Mancha** que atiende de una forma **integrada** tanto la **Formación Profesional reglada** como la formación para el **empleo** y el primero de la región que imparte su **Formación Profesional en inglés**, gracias a un proyecto de **Enseñanza Bilingüe**. Además, desde este curso, es el único centro de **FP** del país **certificado** por la **Agencia Europea de Seguridad Aérea (EASA)** para que sus alumnos puedan conseguir dos **licencias de mantenimiento aeronáutico**: la **B1 de Aeromecánica** y la **B2 de Aviónica**, sin olvidar que también ha culminado los últimos pasos para la obtención de la **Certificación ISO 9001:2008 del Sistema de Gestión de Calidad**.

Motivos más que suficientes para que el **CIFP "Aguas Nuevas"** haya sido escogido por los **Príncipes de Asturias** para celebrar en sus instalaciones el **acto oficial** de apertura, para toda **España**, del **curso de Formación Profesional 2010/2011**.

por el reflejo que en su amplia oferta de estudios encontramos de los principales yacimientos de empleo, contando con ciclos formativos en los que la inserción laboral está

garantizada al cien por cien al formar a profesionales con los perfiles que precisa el mercado laboral en estos momentos.

Una situación que justifica el incremento cercano al 15%

que se ha producido en la matriculación de este año, con 460 alumnos y una plantilla compuesta por 58 profesores y 25 profesionales no docentes para el curso 2010/2011.



## Los Príncipes de Asturias inauguran, para toda España, el curso de Formación Profesional en el CIFP "Aguas Nuevas"

### La importancia de la FP para el sistema educativo y el tejido productivo

Este 4 de octubre, los Príncipes de Asturias, Don Felipe y Doña Letizia, inauguraban, para toda España, el inicio del curso 2010/2011 de Formación Profesional en el "Centro Integrado Aguas Nuevas" de Albacete.

Acompañados por el presidente de Castilla-La Mancha, José María Barreda, el ministro de Educación, Ángel Gabilondo, el presidente de las Cortes regionales, Francisco Pardo, el delegado del Gobierno en C-LM, Máximo Díaz-Cano, la alcaldesa de Albacete, Carmen Oliver, y el director del centro, José González, entre otros, recorrieron las salas de aviónica, paneles fotovoltaicos, electromecánica y motores, para conocer de primera mano los conocimientos y habilidades que se imparten en las aulas de este centro.

Durante su intervención, Su Alteza Real el Príncipe de Asturias reiteró el apoyo de la Corona a la Educación, a la formación y a la capacitación, al considerar que "aquí está nuestra gran esperanza para el futuro, sobre todo en épocas de crisis económica donde España se juega su lugar en la carrera del desarrollo moderno".

En su opinión, "la Formación Profesional es uno de los pilares fundamentales de la Educación en toda sociedad moderna, un instrumento clave para el avance de una economía desarrollada y diversificada como la nuestra".

En este sentido señalaba que la formación es clave a la hora de acceder al mercado laboral y cubrir las demandas de las empresas, por lo que es muy valiosa para luchar contra el desempleo y la crisis económica. "La FP busca estimular la creatividad, la competitividad y el aprendizaje técnico, asegurando una formación continuada de carácter teórico-práctico y permitiendo una relación entre el mundo del estudio y la empresa", añadía.

El Príncipe Don Felipe destacaba además el papel estratégico que desempeña la



Los Príncipes de Asturias, junto al ministro de Educación, el presidente de C-LM y otras autoridades, inauguraban el 4 de octubre el inicio del curso 2010-2011 de Formación Profesional en el "Centro Integrado Aguas Nuevas" de Albacete.

FP para el sistema educativo y el tejido productivo, ofreciendo una enseñanza sensible a los nuevos tiempos, a las exigencias de innovación y competitividad de la economía española, así como a las necesidades de promoción personal y de desarrollo territorial.

Por su parte, el ministro de Educación, Ángel Gabilondo, señalaba que "ante la incertidumbre, la formación es la mejor política económica y social, la única salida sostenible a la crisis". En este sentido recordaba que el objetivo del

Gobierno de España es mejorar la Formación Profesional, a pesar de que se trata de un sistema consolidado y reconocido, para adaptarla a las demandas cambiantes de la sociedad, introduciendo los cambios normativos que sean necesarios para que exista mayor fluidez entre las diferentes etapas y grados educativos, favoreciendo una mayor coordinación entre las universidades, la FP y las empresas.

El Ministro se comprometía a completar, en junio de 2011, el catálogo de titulacio-

nes de Formación Profesional, ofertándose cerca de 140 títulos, así como a poner en marcha, en el primer trimestre de 2011, una convocatoria de reconocimiento de competencias profesionales que beneficiará a 50.000 personas.

Ángel Gabilondo apuntaba que desde el Ministerio de Educación están trabajando en estos momentos para elaborar un mapa nacional de oferta de enseñanza, por comunidades autónomas, para poder diseñar el futuro del país en el horizonte de 5 años.

Los Príncipes de Asturias y el presidente Barreda escuchan con atención el discurso del ministro de educación, Ángel Gabilondo, durante la apertura del curso de Formación Profesional en el "Centro Integrado Aguas Nuevas" de Albacete.





## Castilla-La Mancha contará el presente curso de FP con 27.700 alumnos y ofertará 624 ciclos formativos

En lo que respecta al curso 2010/2011 de Formación Profesional en Castilla-La Mancha, cabe señalar que se ofertarán en todos los centros públicos un total de 103 profesiones diferentes: 91 títulos formativos de FP y 12 de artes plásticas y diseño, distribuidos en 624 ciclos formativos, de los cuales 349 son de grado medio y 275 de grado superior.

En este sentido no podemos pasar por alto el importante salto cuantitativo y cualitativo que se ha producido en Castilla-La Mancha desde que se asumieron las competencias en materia educativa, hace ya diez años, incrementándose la oferta en Formación Profesional considerablemente al pasar de poco más de 11.000 alumnos y 312 ciclos formativos en el 2000, a los 27.200 estudiantes y 624 ciclos del presente curso.

En la actualidad, en esta región se imparten ciclos relacionados con el sector Aeronáutico y con las Energías Renovables en el CIFP 'Aguas Nuevas'; los ciclos relacionados con la Atención a la Dependencia y con la Educación Infantil en el IES Santiago Grisolia de Cuenca; el ciclo de la Familia Profesional de Sanidad en el IES Juanelo Turriano de Toledo y en el IES José Luis Sampedro de Guadalajara; ciclos en relación con el sector Vitivinícola, en el IES Gregorio Prieto de Valdepeñas; Instalación y Mantenimiento, en el IES Condestable Álvaro de Luna de Illescas; y los Sistemas de Telecomunicaciones e Informáticos de la familia profesional de Electricidad-Electrónica, en el IES Torreón del Alcázar de Ciudad Real.

En materia educativa cabe destacar también que el 25% del conjunto de centros que existen en Castilla-La Mancha han sido puestos en marcha por el Gobierno regional, alcanzando el 40% en algunas provincias como Guadalajara.



Los Príncipes de Asturias charlan con profesores y alumnos en el Centro de Formación Profesional.

## La FP ofrece mayores garantías de empleo al orientar sus enseñanzas hacia las verdaderas demandas de la sociedad

### Caminado hacia la Formación Profesional de excelencia

Según apuntaba el presidente de Castilla-La Mancha, José María Barreda, durante la inauguración del curso 2010/2011 de Formación Profesional, "los centros como el de "Aguas Nuevas", ofrecen mayores garantías de empleo y una formación integral innovadora cercana a las necesidades de las personas, de las empresas, de las instituciones, que responde a las demandas de la sociedad".

Por este motivo, desde el Gobierno regional están apostando por una Formación Profesional de excelencia que cualifique para el empleo.

En este sentido, José María Barreda apuntaba que "cuanto más cualificación atesore el capital humano, más competitivos será nuestro sector productivo", al mismo tiempo que aseguraba que para ser competitivos en la actualidad

es necesario contar con trabajadores que presenten un alto nivel de formación y cualificación para poder acceder a empleos de calidad.

El jefe del Ejecutivo regio-

nal recordaba que en Castilla-La Mancha se están dando pasos importantes en áreas de atención preferente como la aeronáutica, las energías renovables, la atención a la depen-

dencia, la familia profesional sanitaria, el sector vitivinícola, la informática y las telecomunicaciones, para favorecer el acceso al mercado laboral con las mayores garantías de éxito.

Los Príncipes de Asturias, junto al presidente Barreda, recorren las instalaciones del Centro de Aguas Nuevas (Albacete).







# Un Proyecto Global donde desarrollarte profesionalmente

Tú puedes ser uno de ellos.

Parque Científico y Tecnológico de Albacete...  
...Un proyecto de todos.



**PARQUE  
CIENTÍFICO Y TECNOLÓGICO  
DE ALBACETE** CASTILLA-LA MANCHA

ALBACETE SCIENCE AND TECHNOLOGY PARK

[www.pcyta.com](http://www.pcyta.com) · [pcyta@pcyta.com](mailto:pcyta@pcyta.com)

Paseo de la Innovación, 1 · 02006 · Albacete Tel 967 555 300 · Fax 967 555 301



## C-LM, junto a Cataluña, es la región más avanzada del país en Formación Profesional Aeronáutica de carácter público

### El CIFP "Aguas Nuevas" consigue la certificación EASA

El Centro Integrado de Formación Profesional (CIFP) "Aguas Nuevas" de Albacete, es pionero y modélico para el resto de centros del país que imparten este tipo de enseñanza por las peculiaridades que incorpora, así como por su interesante oferta de estudios.

Entre las novedades que presenta este curso cabe señalar que es el único centro público de España que cuenta, desde el pasado 10 de junio, con la autorización de la Agencia Europea de Seguridad Aérea (EASA) para que sus alumnos puedan conseguir dos licencias de Mantenimiento Aeronáutico: B1 de Aeromecánica y B2 de Aviónica.

En concreto, la certificación EASA, adscrita a la Dirección General de Aviación Civil, permite al Centro "Aguas Nuevas" impartir formación para conseguir licencias para el mantenimiento de la aeronavegabilidad, así como la realización de las pruebas oportunas necesarias para la concesión de las mismas a cualquier ciudadano de la Unión Europea.

Una licencia de mantenimiento de categoría B1 permite a su titular emitir certificados de aptitud para el servicio después de trabajos de mantenimiento aeromecánico, incluidos los trabajos en la estructura de la aeronave, el grupo motopropulsor y los sistemas mecánicos y eléctricos. En el caso de la licencia concedida al centro de Albacete, se refiere a la subcategoría de Helicópteros con motor de turbina.

La licencia B2 permite a su titular emitir certificados de aptitud para el servicio después de trabajos de mantenimiento de sistemas eléctricos y de Aviónica.

Esta situación ha permitido al centro modificar el plan de estudios de las enseñanzas de Aeronáutica, pasando de 2.000 a 2.400 horas.

Con ese nuevo plan de estudios, serán 84 los alumnos que van a cursar los estudios de Aviónica y de Manteni-



Tecnología aeronáutica puntera en las instalaciones de la Maestranza Aérea de Albacete, Institución que mantiene una estrecha relación con el "Centro Integrado Aguas Nuevas" de Albacete.

miento Aeromecánico, ambos de grado superior, en el Centro Integrado de Formación Profesional "Aguas Nuevas", convirtiéndose en los primeros en obtener la licencia de la EASA.

Sin duda, una buena noticia para este centro que viene a reforzar la posición de Castilla-La Mancha dentro del mapa aeronáutico, convirtiéndose, junto con Cataluña, en la Comunidad Autónoma más avanzada del país en materia de Formación Profesional Aeronáutica de carácter público.

### Centro pionero y modélico

Otra de las características que hacen que este centro sea tan especial, es que es el primero de Castilla-La Mancha que imparte en inglés su Formación Profesional, gracias al Proyecto de Enseñanza Bilingüe en FP, destacando además su participación activa en el proyecto Erasmus para ofrecer a sus alumnos la posibilidad de realizar prácticas de empresa en cualquier país de la Unión Europea.

En la actualidad, está im-

partiendo en formato bilingüe el ciclo de Mantenimiento Aeromecánico, durante 20 horas a la semana, y el próximo curso esperan poder ampliar la sección bilingüe de inglés al ciclo de grado superior de Mantenimiento de Aviónica, así como a la familia profesional de Energía y Agua.

Además, el CIFP "Aguas Nuevas" destaca por haber finalizado los últimos pasos para la obtención de la Certificación ISO 9001:2008 del Sistema de Gestión de Calidad.

En el Centro de Aguas Nuevas se van a cursar estudios de Aviónica y de Mantenimiento Aeromecánico, ambos de grado superior, convirtiéndose en los primeros en obtener la licencia de la EASA. Foto: Aviión Eurofighter.





GRUPO AMIAB,  
con ámbito de Actuación Nacional,  
aporta su experiencia y profesionalidad  
en el campo de la Gestión de Servicios.

**Tlf: 902 191 093**  
presupuesto sin compromiso  
**www.amiab.com**



***Cuenta con nosotros por un Fin Social.***

Servicios Globales en Comunicación Integral

Servicio de Limpiezas Integrales

Gestión Integral de Grandes Colectividades

Higiene Industrial / Control de Plagas

Prevención de Legionella / Limpieza de Conductos Aire Acondicionado / Laboratorio

Pintura y Decoración

Manufacturados y Manipulados Industriales

Restauración

Kioscos de Prensa

Estaciones de Servicio



Polígono Industrial Romica  
Avenida A nº57 - 02007  
ALBACETE - Apdo. 5116  
Tlf.: 902 191 093  
Fax: 967 191 117  
[www.amiab.com](http://www.amiab.com)





## El CIFP “Aguas Nuevas” oferta ciclos formativos de 4 familias profesionales que presentan una elevada inserción laboral

### Oferta de estudios

En las instalaciones del Centro Integrado de Formación Profesional “Aguas Nuevas” se imparten además dos ciclos de grado superior de la familia de Mantenimiento de Vehículos Autopropulsados como son Mantenimiento de Aviónica y Mantenimiento Aeromecánico. Una familia profesional en la que ya han comenzado a desarrollar el área de formación para el empleo.

Para el desarrollo de estas enseñanzas, el centro cuenta, desde el pasado curso, con unas instalaciones totalmente equipadas de más de 3.000 metros cuadrados, entre las que se incluyen un hangar de aeronaves, con tres helicópteros; un taller de hidráulica; un taller de electromecánica; y otro de motores. Además, los alumnos de este centro pueden formarse en otras familias profesionales como son Energía y Agua, donde se imparte el ciclo de grado superior de Eficiencia Energética y Energía Solar Térmica.

También pueden recibir enseñanzas que se enmarcan



El Príncipe de Asturias durante su discurso en la inauguración del curso de FP en el Centro Integrado Aguas Nuevas.

dentro de la familia profesional de la Madera y el Mueble, cursando el ciclo de grado medio de Fabricación a Medida e Instalación de Carpintería y Mueble, sin olvidar los ciclos relacionados con las Actividades Agrarias, donde se ofertan un ciclo de grado medio de Jardinería y los ciclos superio-

res de Gestión y Organización de Empresas Agropecuarias y el de Gestión y Organización de Recursos Naturales y Paisajísticos.

Las instalaciones del Centro Integrado de Formación Profesional “Aguas Nuevas” cuentan con las últimas tecnologías y todos los sistemas de

última generación que podrán encontrarse en cualquier empresa puntera del sector.

Además, alberga una Residencia no universitaria, adscrita a la Red de Castilla-La Mancha, para alumnos procedentes de toda España, con capacidad para un total de 92 personas. **La Cerca**

## El primer centro de C-LM en atender la Formación Profesional reglada y la formación para el empleo

El Centro “Aguas Nuevas” es el primero de Castilla-La Mancha que atiende de una forma integrada tanto la **Formación Profesional** reglada como la formación para el empleo, dirigida a los trabajadores de cualquier empresa vinculada a los sectores de formación que se imparten en este centro, así como a los trabajadores desempleados.

Un centro que también destaca por la estrecha relación que mantiene con la **Maestranza Aérea de Albacete**. Gracias al convenio suscrito entre el **Ministerio de Defensa** y la **Consejería de Educación**, la Maestranza facilita a los alumnos del CIFP “Aguas Nuevas” la realización del módulo de Formación en Centros de Trabajo durante los tres últimos meses de su formación académica, recibiendo actualmente un promedio de 30 alumnos por año.

De este modo, la Maestranza pone a disposición de este centro sus instalaciones y equipamientos para impartir los módulos profesionales que por sus características específicas no se puedan llevar a cabo en un centro docente: concretamente, la parte práctica de los módulos 13 (**Aerodinámica, Estructuras, Sistemas de Aeronaves**) y el módulo 6 (**Materiales**). Además, designa entre sus profesionales a profesores especialistas en el campo de la **aeronáutica** para completar el cuadro de profesores de este centro e impartir la docencia en determinados módulos profesionales de sus ciclos formativos, nombrándose anualmente un promedio de 20 profesores pertenecientes a la Maestranza.



La Maestranza Aérea de Albacete (en la imagen) pone a disposición del Centro de Aguas Nuevas de Albacete sus instalaciones y equipamientos para impartir los módulos profesionales.



para lo que  
necesites



ESTAMOS /  
aquí

Caja Rural de Albacete

para todo, para todos







# SIGNO GRÁFICO

Somos una empresa especializada en publicaciones periódicas, catálogos industriales, cartelería y todos aquellos trabajos en Offset que requieren la Calidad de un producto final supervisado por profesionales.

Recientemente hemos incorporado la nueva KOMORI SP de 8 colores, que imprime las dos caras del papel al mismo tiempo y de una sola pasada sin necesidad de voltear el papel, con lo que hemos conseguido una impresión de altísima calidad, a una velocidad de más de 25.000 pliegos/hora. y poder de esta manera , reducir los tiempos de impresión a la mitad.

Finalmente les proponemos un servicio global, que abarca todas las etapas del proceso, desde la creación gráfica a la distribución, lo que nos permite estar preparados para poder responder, a todas las necesidades de nuestros clientes.



---

Polígono Industrial 3. Calle 11. Nº 15 • 46120 Alboraya • VALENCIA  
Tel. 96 185 97 60 • Fax. 96 185 87 59  
web: [www.signografico.com](http://www.signografico.com) • e-mail: [signografico@signografico.com](mailto:signografico@signografico.com)



# Memoria para perdonar

José Francisco Roldán Pastor

Comisario Jefe de la Unidad de Coordinación Operativa Policial de la Comisaría de Policía

## Se inicia la década negra

**A**ntes de comenzar un verano en Cartagena, exactamente el 7 de junio de 1929, José cumplió el tiempo de servicio como carabiniere y solicitó seguir como escribiente, petición que le fue concedida con fecha 26 del mismo mes, y se reenganchó para otros dos años. Más tarde, el día ocho de noviembre tuvo la oportunidad de disfrutar de ocho días de permiso en Madrid, donde vivían familiares, que siete años más tarde, cuando se repitieran los bombardeos de la capital, debieron pedirle ayuda para escapar de la guerra. Ya tenía dos hijos. La década negra nace para José como un suspiro en la biografía. Su hija Ascensión ha cumplido dos años, más o menos cuando deja el poder el General Primo de Rivera y es sustituido por Dámaso Berenguer y Fusté, conde de Xauen.

**E**l año 1931 irrumpe con fuerza en España. Es Presidente del Gobierno Don Juan Bautista Aznar Cabañas. El 14 de abril se proclama la II República, tras unas elecciones municipales dominadas por socialistas y republicanos, propiciando el exilio precipitado del rey Alfonso XIII, que finalizó diez años después, cuando falleció en Roma. José, probablemente ajeno a lo que estaba sucediendo en Madrid, protagoniza su pequeña historia personal y familiar. Cuando llega el 7 de junio de 1931, en plena efervescencia y crispación social, vuelve a pedir el reenganche por dos años, que es concedido con una puntualidad milimétrica, otra vez el 26 del mismo mes, poco antes de ser premiado con 33 pesetas por su diligencia en el servicio. En el escenario nacional aparecen como primeras figuras del reparto, tras su periplo político en la monarquía, nombres republicanos de siempre, como Niceto Alcalá-Zamora y Torres o Manuel Azaña Díaz. La nueva Constitución reconoce el derecho de sufragio para las mujeres, el divorcio, los estatutos de autonomía, libertad de conciencia y cultos, enfrentamiento con la Iglesia católica, reformas educativas, laborales y sociales. Para los militares, y José no sería ajeno a la norma, se exigió el juramento de fidelidad a la República, en caso de negativa podía obtener el retiro voluntario.

**E**l año 1932 ve nacer un nuevo cuerpo de Policía: Guardias de Asalto. Se nutrirá de militares, algunos procedentes de la Guardia Civil y el Cuerpo de Carabineros. Nos mostrará un personaje siniestro que dará mucho que hablar: Adolfo Hi-



pter. El 22 de febrero se presentó a las elecciones como candidato a la presidencia de Alemania por el Partido Nacional-socialista, aunque perdió ampliamente en segunda vuelta frente a Paul von Hindenburg, que sería reelegido presidente. El 22 de marzo es expulsado de España el asesino de Eduardo Dato: Ramón Casanellas. En estos meses nacen Carlos Saura o Antonio Ordóñez, dos personajes influyentes en sus respectivas profesiones. El Papa Pío XI recibe a Mussolini con una ceremonia especial. La medida gubernamental de retirar los crucifijos de las escuelas produce gran contestación en Es-

Retrato del Rey Alfonso XIII.



paña. Es un año en el que nace oficialmente el Estado de Arabia Saudita, se implanta el primer marcapasos artificial, se funda el Real Zaragoza de fútbol y se celebran los Juegos Olímpicos de Los Ángeles. Y se estrena la película *Adiós a las armas*, del director Frank Borzage. José, destinado en El Estacio, una isleta del Mar Menor a pocos metros de La Manga, tuvo que buscarse barca para llevar a la mujer embarazada y a su hija Ascensión, alcanzando San Javier, donde nació su Carmen en condiciones higiénicas normales. No mucho después, encauzado el bebé regresaron al cuartel. Por esas fechas fue promovido al empleo de Cabo de Infantería del Instituto por elección con efectividad del 18 de Agosto de 1932, más o menos cuando el General Sanjurjo, que fuera el máximo responsable del Cuerpo de Carabineros de España, protagonizó un golpe de Estado fallido desde Sevilla, más o menos cuando se debatía el Estatuto de Cataluña y la Ley de Reforma Agraria. Con la sublevación militar aparece en escena, precisamente en Cádiz, el General Varela, que tendrá singular protagonismo en el futuro. José, recién ascendido a cabo, con la publicación correspondiente en el Diario oficial del Cuerpo de Carabineros, fecha 25 de Agosto, es destinado a la Comandancia de Algeciras causando baja en la de Murcia. Una vez solventado el golpe, que tuvo su importancia en Cádiz y Algeciras, tomó posesión el 25 de septiembre y se instaló en el cuartel en Tarifa (Cádiz), concretamente en El Boquete de la Peña, acompañado por su mujer y dos niñas. Una nueva etapa, empeñado en la protección de la ley, servicio público de resguardo fiscal, enfrentando el contrabando, pero lejos de tensiones sociales, luchas violentas preñadas de sangre y odio, que iban gestando el suicidio colectivo, la locura general.

**A**ño de enfrentamientos sociales con re-friegas frecuentes entre huelguistas y la Guardia Civil, meses que verían nacer, también, a Francisco Tomás y Valiente, el actor Fernando Guillén o el primer presidente de la transición democrática Adolfo Suárez González, que completará el círculo de algunas causalidades históricas. Un final de 1932 marcado por la tensión, la inseguridad política, las dudas sobre un futuro incierto, un querer y no poder, con el Estatuto de Cataluña y la Ley Agraria aprobadas en Las Cortes Generales, y con Esquerra Republicana de Catalunya venciendo en las elecciones autonómicas, comandada por Francés Maciá.



# "El Juli", triunfador indiscutible de la Feria de Albacete



El diestro madrileño regaló a la afición manchega una lección magistral de su toreo en la Feria Taurina 2010

Redacción: Paola Zafrilla

## Muchas expectativas estuvieron puestas en la Feria Taurina de Albacete que tuvo grandes ausencias de toreros y toros

### Corrida de fuera de abono

Toros bien presentados pero de juego desigual de la ganadería de Cebada Gago para los diestros Juan José Padilla, Antonio Barrera y Luis Bolívar en la corrida de fuera de abono de la Feria Taurina de Albacete del 5 de septiembre, con casi media plaza de entrada. Tan sólo el "Ciclón de Jerez", Padilla, consiguió tocar pelo, cortando el único apéndice del festejo al cuarto toro ordinario de lidia. Sin duda, el mejor de todos el toro por su bravura, clase y movilidad, de nombre "Mensajero", al que recibió de capote con un par de largas cambiadas desde el tercio, destacando su gran actuación con las banderillas.

Con el que abría plaza, Padilla se enfrentó a uno de los peores toros de todo el festejo, junto al sexto, al que no quiso banderillar ni brindar al público. Un animal manso que entrañaba peligro y al que dio muerte rápidamente, ante el

La **Feria Taurina de Albacete 2010** ha contado con la ausencia destacada de algunas de las principales figuras del escalafón, como es el caso de la baja de **Miguel Ángel Perera**, en las dos tardes en las que estaba anunciado, **José María Manzanares** y, quizá la más polémica, la de **Morante de La Puebla**, quien no quiso torear al conocer que el ganado de **Juan Pedro Domecq** había sido desechado. Ausencias que fueron cubiertas, respectivamente, por **Alejandro Talavante**, **César Jiménez**, y los diestros locales **Miguel Tendero** y **Rubén Pinar**, quienes hicieron doblote, sin mucho éxito, en la **Feria** de su tierra.

Las **ganaderías** también sufrieron importantes cambios, destacando la sustitución de los toros de **Bernardino Píriz** por los de **Luis Terrón** en la **corrida de rejones**, sin olvidar que en el festejo del día 16 de septiembre sólo fueron aceptados cuatro toros de **Albarreal**, completándose el encierro con dos de **El Torero**.

En cuanto a faenas con nombre propio, mención especial merecen las de "**El Juli**", durante la **corrida Goyesca Mixta del III Centenario**, en la cortó dos apéndices, convirtiéndose en el **triunfador** de la **Feria albaceteña 2010**, así como las de **César Jiménez**, quien paseó un total de cuatro orejas en las dos tardes que toreó en **Albacete**, destacando la gran **estocada** realizada a su primer toro en el **festejo** del día 17 de septiembre. Entre la amplia representación local, brillaron con luz propia los diestros **Sergio Serrano** y **Juan Luis Rodríguez**, abriendo ambos la **Puerta Grande** de su tierra, a pesar de las pocas corridas lidiadas en la actual temporada.

enfado de la afición albaceteña. Pitos para el diestro gaditano y aplausos para el toro que se resistía a morir. Aunque podría haber conseguido un triunfo mayor, el "Ciclón

de Jerez" tan sólo paseó una oreja al fallar con la espada.

Los diestros Antonio Barrera y Luis Bolívar, aunque estuvieron voluntariosos, se marcharon sin conseguir nin-

gún apéndice, una vez que el presidente de la plaza desatendió la petición mayoritaria de la afición en el primer toro de Bolívar y en el segundo del diestro sevillano.



## Mercedida Puerta Grande para "El Juli" y Pablo Hermoso de Mendoza en la corrida Goyesca Mixta del III Centenario

### Éxito en la Corrida Mixta Goyesca del Centenario

No cabía ni un alfiler en la Plaza de Toros de Albacete en la tan esperada Corrida Goyesca Mixta del III Centenario de la Feria. Dos toros de Fermín Bohórquez para el rejoneador navarro Pablo Hermoso de Mendoza, y cuatro de "El Ventorrillo" para "El Juli" y el albaceteño Miguel Tendero, en sustitución de José María Manzanares tras el percance sufrido en la Plaza de Utrera en una mano el día antes de su compromiso en Albacete.

Hermoso de Mendoza estuvo sensacional con el toro que abría plaza, cortando dos orejas de ley al igual que "El Juli", quien regaló a la afición albaceteña una lección magistral en el primero de su lote. Una sensacional faena que ha convertido al diestro madrileño en el triunfador de la Feria Taurina de Albacete 2010.

Tras un año de ausencia en Albacete, "El Juli" arrancaba el aplauso en los tendidos con una sensacional tanda de verónicas con el capote, sintiéndose muy a gusto en una plaza de la que guarda muy buenos recuerdos de su etapa inicial.

Con la muleta, el diestro madrileño supo aprovechar el buen pitón izquierdo del primero de su lote, de la ganadería de "El Ventorrillo", realizando una faena magistral en la que destacó su toreo, sobre todo al natural, con muletazos por abajo bien rematados.

"El Juli" hizo lo que quiso con el toro de nombre "Alpargatero", rematando la lección con una gran estocada que obligó al animal a doblar rápidamente. Aplausos para el toro y dos orejas de ley para el diestro madrileño.

Sin lugar a dudas, "El Juli" pudo haber conseguido más trofeos en el segundo de su lote, que brindó a la afición albaceteña. Una vez más, el público enloqueció con el buen hacer del diestro madrileño sobre ambas manos, sin embargo no pudo cortar ningún apéndice al quinto de la tarde al empañar la faena con cinco descabellos tras estocada, viendo ovacionada su actuación.



"El Juli" abrió la Puerta Grande de Albacete demostrando que se encuentra en el mejor momento de su carrera profesional.

El navarro regresaba un año más a la Feria Taurina de Albacete recordando a la afición por qué es el número uno del escalafón de rejoneadores.

Con el primero de su lote, de Fermín Bohórquez, se metió al público en el bolsillo, recibiendo ovaciones en cada uno de los tercios. Hermoso de Mendoza bordó la faena montando de manera valiente y decidida a 'Chenel' e 'Ícaro', regalando a la afición un espectacular final a lomos de "Pirata". Su buen hacer con las banderillas y el efectivo rejón

de muerte le valieron dos mercedísimas orejas que paseó en su vuelta al ruedo.

Con el cuarto de la tarde, el jinete no pudo lucirse como le hubiera gustado, perdiendo la posibilidad de conseguir más trofeos al fallar en la muerte suprema.

Miguel Tendero no quiso desaprovechar la oportunidad tan importante de lidiar la primera corrida Goyesca de la historia de la plaza de Albacete y, vestido con el traje que el diestro albaceteño Manuel Caballero le había prestado

debido a la premura de la sustitución, salió al encuentro del primero de su lote ante la atenta mirada de la afición, destacando en su toreo al natural.

El diestro local no defraudó en el complicado tercero de la tarde, paseando una oreja arropado por el cariño del público. A punto estuvo de conseguir otro trofeo en el segundo de su lote y abrir la Puerta Grande de su tierra, sin embargo se tuvo que conformar con la ovación del respetable tras atascarse con los aceros.

Pablo Hermoso de Mendoza estuvo sensacional con el toro que abría plaza, cortando dos orejas de ley.





## El diestro albaceteño Sergio Serrano aprovecha la oportunidad y abre la Puerta Grande de su tierra

Como no podía ser de otro modo, la bautizada con el nombre de **Corrida del Centenario Albaceteño**, la del día 10 de septiembre, fue lidiada por tres toreros de la tierra: **Sergio Martínez, Andrés Palacios y Sergio Serrano**. Tres cuartos de entrada y muchas ganas de ver triunfar a los diestros locales en una tarde agradable que al final se resolvió con menos trofeos de los esperados.

Tan sólo Sergio Serrano consiguió abrir la Puerta Grande de su tierra, trayendo a la memoria de muchos aficionados la escena vivida el día de su alternativa en Albacete, el 13 de septiembre de 2009, en el que también salió a hombros.

Con el primero de su lote, el albaceteño demostró su buen hacer ante un toro que manseaba de salida, arrancándole destacables tandas por el pitón derecho. Serrano remataba su faena con una buena estocada, paseando una merecida oreja delante de sus paisanos. Con el sexto de la tarde deslumbró una vez más con el capote, terminando la faena sin zapatillas con una espectacular estocada que bien le valió su segunda oreja.

El otro trofeo de la tarde fue para Andrés Palacios, por la valiente faena realizada a su segundo toro, toreando con la muleta por ambas manos de manera magistral. Un pinchazo sin soltar y gran estocada, le permitieron pasear una oreja en la plaza de su tierra. Con el segundo de la tarde, Palacios estuvo muy por encima del toro. Un animal manso y rajado casi de salida, protestado por el público, de nombre "Picadillo", con el que poco pudo hacer. Pitos para el toro y ovación para el diestro local.

Por su parte, Sergio Martínez, a pesar de estar voluntarioso, se marchaba de la Plaza sin conseguir ningún trofeo. Ovación tras saludo con el toro que abría plaza, y silencio en el segundo de su lote.



El torero albaceteño Sergio Serrano consiguió abrir la Puerta Grande de su tierra.

## El diestro murciano Rafaelillo da la única vuelta al ruedo del encierro de Adolfo Martín en la Feria Taurina de Albacete

### Ningún trofeo en la corrida torista del día 11

Después de un año de ausencia, el hierro de Adolfo Martín regresaba a la Feria Taurina de Albacete el pasado 11 de septiembre. Una corrida de las denominadas toristas, cuyo ganado, destinado inicialmente a la plaza de Las Ventas en la pasada Feria de San Isidro, dificultó considerablemente las faenas de los diestros José Luis Moreno, Rafael Rubio "Rafaelillo" y Antonio Ferrera, impidiéndoles conseguir algún trofeo. Tan sólo el diestro murciano dio la vuelta al ruedo, tras petición, por la valiente y firme faena realizada al primero de su lote, perdiendo la posibilidad de cortar oreja por la espada.

En su segundo, "Rafaelillo" tampoco tuvo suerte con los aceros. Media y hasta tres descabellos necesitó para acabar con su oponente, viendo silenciada su actuación.

Antonio Ferrera destacó por su genialidad con las banderillas, sobre todo en el tercer

par que valientemente colocó al quiebro al segundo de su lote. El mal manejo que hizo con los aceros enmudeció a la afición en sus dos actuaciones.

En su presentación en Albacete, José Luis Moreno, el

triunfador de la Feria de Córdoba, no pudo lucirse. Con el que abría Plaza, el peligroso animal le dificultó la faena. Estocada tendida y saludos desde el tercio tras una justificada breve actuación.

Con el cuarto de la tarde, el diestro cordobés estuvo muy por debajo del toro, desarmado hasta en tres ocasiones y muy poco acertado con los aceros, viendo finalizada su faena con leves pitos. →

Rafaelillo no tuvo suerte con la espada y tan sólo pudo dar la vuelta al ruedo en el primero de su lote.





emperrados

CAMPAÑA DE  
CONCIENCIACIÓN  
SOBRE LA TENENCIA  
RESPONSABLE DE  
PERROS



# identifica tu perro

Si lo pierdes,  
podemos encontrarlo



DIPUTACIÓN DE ALBACETE  
[www.emperrados.org](http://www.emperrados.org)



## César Jiménez, con un toreo elegante y valiente, enloqueció a la afición albaceteña y abrió la Puerta Grande el día 12

### El gran César Jiménez

Tres cuartos de entrada en el cuarto festejo de la Feria Taurina de Albacete, día 12 de septiembre. Toros de la ganadería de "Martelilla" y uno de "Casa de los toreros", lidiado en primer lugar, bien presentados y de juego desigual, para los diestros Juan Bautista, el albaceteño Antón Cortés, y César Jiménez, quien abrió la Puerta Grande de Albacete tras cortar una oreja a cada uno de sus toros.

Con el primero de su lote, sin duda el mejor toro de todo el envío, recibió una merecida ovación en el tercio de quites. César Jiménez enloqueció a la afición al iniciar la faena de muleta de rodillas en el tercio, para continuar brillando con luz propia sobre ambas manos en los medios. No cabe ninguna duda de que el diestro madrileño se sentía como en casa en el coso albaceteño, realizando gran parte de la faena descalzo, muy torero. Tras una gran estocada, César Jiménez cortaba una merecidísima oreja tras su lección magistral. Aplausos para el toro en el arrastre y ovación para el madrileño en su vuelta al ruedo.

Con el sexto de la tarde, tampoco defraudó con su toreo elegante y valiente. En la faena de muleta, también descalzo, César Jiménez estuvo sublime con la derecha, rematando su actuación con una gran estocada que le abrió la Puerta Grande de Albacete.

Tras dos años de ausencia, el diestro francés regresaba al coso albaceteño convertido en el triunfador de Las Ventas de este año. A pesar de ello, Juan Bautista no logró transmitir en ninguna de sus dos actuaciones, en las que sólo destacó algún pase suelto.

El albaceteño Antón Cortés, tampoco tocó pelo en la plaza de su tierra, recibiendo pitos en el primero de su lote tras pinchazo y estocada, a pesar de haber conseguido ligar emocionantes series con la izquierda ante un toro noble que no terminaba de embestir. Con el segundo de su lote, el diestro local no logró acoplarse con el toro sobrero, viendo silenciada su actuación tras una gran estocada.



César Jiménez cortó una oreja a cada uno de sus toros en la corrida del día 12, abriendo la Puerta Grande de Albacete.

### Ovación para "El Cid"

Cinco toros de Juan Pedro Domecq y uno de la ganadería de José Luis Marca, lidiado en tercer lugar, para los diestros Manuel Jesús "El Cid", Alejandro Talavante y el albaceteño Rubén Pinar, en sustitución de Morante de La Puebla, en la corrida del 13 de septiembre. Casi lleno y ningún trofeo en uno de los festejos taurinos más esperados de este año, que a punto estuvo de terminar en bronca debido a la ausencia de Morante de La

Puebla y al descontento de la afición con el ganado del hierro de Juan Pedro Domecq.

Tan sólo se salvó el cuarto de la tarde, el mejor del envío, lidiado por "El Cid". El diestro sevillano fue el único que consiguió salvar la tarde, viendo ovacionada su actuación tras interesantes series sobre ambas manos, aprovechando su buen pitón derecho y adornando la faena con algún que otro molinete y circulares con la zurda que desataron las palmas entre el público.

El diestro albaceteño

Rubén Pinar, que este año por fin se presentaba en la Feria de su tierra como matador de toros, lo hizo antes de lo previsto en sustitución de Morante de La Puebla. A pesar de estar voluntarioso, se tuvo que marchar sin ningún trofeo en su presentación como matador de toros en la plaza de su tierra. Igual suerte corrió su compañero de terna, Alejandro Talavante, quien vio silenciadas sus dos actuaciones en una tarde en la que el respetable se mostró más exigente y frío que de costumbre.

Manuel Jesús "El Cid" recibió una gran ovación en la faena al segundo de su lote en la corrida del día 13 de septiembre.





## Enrique Ponce y Daniel Luque cortan sendas orejas a los astados de la ganadería del albaceteño Samuel Flores

### Gran expectación ante el regreso de Samuel Flores

Casi lleno en una de las corridas más esperadas de la Feria taurina de este año, la del día 14 de septiembre, por la gran expectación generada ante el regreso del hierro del ganadero Samuel Flores a la feria de su tierra, tras dos años de ausencia, y por el tirón que desde siempre ha tenido el diestro valenciano Enrique Ponce entre la afición albaceteña.

Tres toros del ganadero albaceteño Samuel Flores (el tercero, quinto y sexto ordinario de lidia), y tres del segundo hierro de esta ganadería, de María Agustina López Flores, (lidiados en primer, segundo y cuarto lugar), para los diestros Enrique Ponce, Daniel Luque, y el albaceteño Rubén Pinar en su segunda tarde en la feria de Albacete. Toros bien presentados, mansos y descastados, que desilusionaron a la afición y complicaron las faenas, a excepción del cuarto y sobre todo del quinto, convertido en el mejor del encierro.

Con el que abría plaza,



Enrique Ponce, como siempre, puso pundonor y orgullo, pero los toros le impidieron un triunfo mayor. En la imagen, dando la vuelta al ruedo tras cortar una oreja al segundo de su lote.

Ponce lo intentó de todas las maneras pero no pudo ser. Un toro incómodo, exigente, peligroso y con poder, que le privó de conseguir algún trofeo.

Con el segundo de su lote, el diestro valenciano estuvo muy por encima del toro, aprovechando de manera magistral el buen pitón derecho

del animal. Tras estocada, Ponce paseó una oreja en Albacete, al igual que su compañero de terna, Daniel Luque, tras la faena realizada al quinto de la tarde, sin lugar a dudas, el mejor toro del envío.

A pesar de la brillante temporada que hasta la fecha ha firmado Rubén Pinar y de

la voluntad y el esfuerzo demostrado por el joven diestro albaceteño, nuevamente se marchaba de la plaza de su tierra con el mal sabor de boca que deja no haber conseguido ningún trofeo en su primera Feria de Albacete como mataador de toros, tras tocarle el peor lote de la tarde.

## Sergio Galán y Leonardo Hernández abren en Albacete la Puerta Grande en la corrida de rejones

Como ya ocurriera el pasado año, el ganado previsto para la **corrida de rejones**, en esta ocasión de **Bernardino Piriz**, no pasó los reconocimientos previos. En su lugar, **Sergio Galán**, **Diego Ventura** y **Leonardo Hernández** lidiaron los **astados** de **Luis Terrón Díaz**. Toros desiguales en presentación y mansos, que impidieron en parte el lucimiento de los caballos.

Con el que abría plaza, Sergio Galán demostró su buen hacer a caballo, estando certero en el tercio de banderillas. Tras un efectivo y fulminante rejón de muerte, paseó una oreja. Con el cuarto de la tarde, destacó galopando a dos pistas. Una vez más estuvo sublime en la muerte suprema a lomos de "Fando", saliendo a hombros tras cortar una oreja al segundo de su lote.

Igual suerte corría Leonardo Hernández, quien también cortaba una oreja a cada uno de sus toros, demostrando porqué se encuentra entre los primeros puestos del escalafón de rejoneadores a pesar de su juventud, destacando de manera magistral en el tercio de banderillas en sus dos actuaciones.

El número dos en el escalafón de rejoneadores, Diego Ventura, a pesar de las complicaciones que impuso el segundo de la tarde a la hora de entrar a matar, cortó oreja tras pinchazo y buen rejón de muerte. Con el segundo de su lote, realizó una sensacional faena, enloqueciendo a la afición a lomos de "Morante", un caballo que lanzaba bocados al quinto de la tarde, sin embargo no pudo cortar ningún apéndice tras cinco pinchazos, rejón trasero y caído y un descabello.



El rejoneador Leonardo Hernández cortó una oreja a cada uno de sus toros el día 15 de septiembre.



## Sueño cumplido para Juan Luis Rodríguez al salir a hombros de la Plaza de su tierra un año después de su alternativa

### Oreja para Rodríguez y Talavante en Albacete

Cuatro toros de Albarreal y dos de El Torero para los diestros Enrique Ponce, Alejandro Talavante, en sustitución del convaleciente Miguel Ángel Perera, y Juan Luis Rodríguez, en su segunda Feria de Albacete como matador de toros, en la corrida del día 16 de septiembre.

El albaceteño, que el pasado año tomaba la alternativa en esta misma plaza sin conseguir ningún trofeo, veía por fin cumplido su sueño de abrir la Puerta Grande de su tierra al cortar una oreja a cada uno de sus toros. Sin duda, una merecida recompensa a la valentía, disposición y esfuerzo de este joven torero.

Con el primero de su lote, que brindó al banderillero José Antonio Galdón, "Niño de Belén", como muestra de agradecimiento por el apoyo que le ha prestado en su trayectoria profesional, Juan Luis Rodríguez demostró su disposición y ambición delante de su oponente, ligando interesantes tandas por el pitón derecho, con muletazos sentidos y con mucho gusto, encontrando mayores dificultades al natural. Tras media estocada, paseó una merecida oreja ante sus paisanos.

Con el que cerraba plaza, el albaceteño lo intentó sobre ambas manos, con peor suerte toreando con la zurda. Pinchazo y casi entera, desprendida pero efectiva, permiten al joven albaceteño cortar oreja y salir a hombros en Albacete.

Alejandro Talavante, paseó un apéndice de su primero tras cuajar una gran faena. Con el segundo de su lote, un toro mucho más complicado, también estuvo brillante, sin embargo perdió la posibilidad de salir a hombros al atascarse con la espada.

Enrique Ponce, a pesar de su buena disposición y entrega, se marchaba con las manos vacías en su segunda tarde en la Feria de Albacete, al convertirse en misión imposible lidiar al que sin duda fue el peor lote de la tarde, recibiendo silencio y ovación por parte de la afición en cada una de sus actuaciones.



En su segunda Feria de Albacete como matador de toros, Juan Luis Rodríguez abrió la Puerta Grande el 16 de septiembre.

### "El Fandi" y César Jiménez, a hombros

Más de tres cuartos de entrada en la corrida del 17 de septiembre de la Feria Taurina de Albacete. Seis toros de "La Palmosilla" y el sobrero de "El Torero", para los diestros David Fandila "El Fandi", César Jiménez, en sustitución del convaleciente Miguel Ángel Perera, y el albaceteño Miguel Tendero.

"El Fandi" abrió la Puerta Grande tras cortar una oreja a

cada uno de su lote, deslumbrando a la afición, como viene siendo habitual, en el tercio de banderillas.

En el segundo de su lote, mención especial merece la serie de navarras que "El Fandi" regaló a la afición en el tercio de quites rematando con serpentina.

César Jiménez también salió a hombros, tras cortar dos apéndices al primero de su lote, tan sólo cinco días después de su primera actuación en Albacete. Al natural, enloqueció a la afición, toreando

muy despacio, sin que el animal llegara a tocar el trapo. Tras una espectacular actuación, firmó su faena con una estocada, consideraba por muchos como la mejor de toda la Feria, paseando dos orejas de ley en su vuelta al ruedo.

En su segunda tarde en la Feria albaceteña, Tendero se quedaba a las puertas de salir a hombros de la plaza de su tierra junto a sus compañeros de terna, al cortar tan sólo una oreja al que cerraba plaza, a pesar de la fuerte petición de la segunda. →

"El Fandi" realizó dos grandes faenas, como siempre sublime en las banderillas, abriendo la Puerta Grande de Albacete.







AGROPECUARIA ECOLÓGICA SIERRA DE ALCARAZ



olv ha sido elegido en 2010 entre los  
**10 MEJORES ACEITES  
ECOLÓGICOS DEL MUNDO**  
BIO  
BioFach 2010

**La Agropecuaria ecológica  
Sierra de Alcaraz (AESa)**  
es una almazara de última  
generación que elabora aceite  
ecológico de máxima calidad con  
base en el municipio de Alcaraz.

*Sabor y Salud*

Los aceites de AESA se encuentran  
en el mercado bajo los nombres  
de OLV y Sabuco de Nantes.

**olv** BIO  
*Sabuco de Nantes*

Tel.: (+34) 967 380 577 · info@almazaraalcaraz.com  
[www.almazaraalcaraz.com](http://www.almazaraalcaraz.com)



## Vuelta al ruedo para el debutante local Alberto Pozo y ningún trofeo en el primer festejo del abono

El 8 de septiembre tuvo lugar la primera novillada con picadores de la **Feria Taurina de Albacete**. Una tarde con pocas palmas y ningún trofeo, con casi tres cuartos de entrada. Un cartel que finalmente quedó deslucido por el escaso juego que ofreció el **ganado de Los Chospes**, condicionando considerablemente el festejo y dejando al descubierto las limitaciones de los tres novilleros. Tan sólo el alumno de la **Escuela Taurina de Albacete**, **Alberto Pozo**, en su debut con caballos, dio la vuelta al ruedo con lágrimas en los ojos, tras matar al sexto de la tarde, perdiendo los trofeos por la espada y también la gran oportunidad que suponía debutar en la Feria de su tierra, teniendo en cuenta que se encuentra sin apoderado.

Vestido de vainilla y oro con remates en negro, y ante la atenta mirada de sus profesores **Sebastián Cortés** y **Antonio Rojas**, el albaceteño hizo lo que pudo ante el primero de su lote. Un animal manso que brindaba a su mozo de espadas, **Jose**



Alberto Pozo, en su debut con caballos, dio la vuelta al ruedo en la Plaza de su tierra.

**te Jiménez**, el más antiguo de la plaza albaceteña, en agradecimiento por la ayuda prestada en la presente temporada.

**Juan del Álamo**, tras el buen sabor de boca que dejó en la afición albaceteña durante la pasada Feria Taurina, no consiguió cuajar ninguna de sus faenas al igual que su compañero de terna, el local **José Miguel Valiente**, quien tampoco pudo tocar pelo en su presentación en la Feria de Albacete, tras no poder lidiar la novillada en la que estaba anunciado el pasado año después del percance sufrido en Palencia.

## José María Arenas y Cristian Escribano, a hombros junto al ganadero Pedro Martínez "Pedrés" en la Feria de Albacete

### Gran triunfo de "Pedrés"

El último festejo de abono de la Feria Taurina de Albacete se celebraba fuera de las fechas habituales, al incluir en el cartel de este año una corrida Goyesca Mixta conmemorativa del III Centenario, el día 9 de septiembre. Más de media plaza en la segunda y última novillada con picadores de la Feria albaceteña, en una tarde agradable en la que la afición disfrutó de una ejemplar ganadería y de unos novilleros muy toreros.

Seis impecables novilleros del hierro de Hermanos Martínez "Pedrés", bien presentados, nobles y bravos, con seriedad y trapío, sobre todo el primero y el cuarto, para los novilleros José María Arenas, Cristian Escribano y José Ignacio Rodríguez.

Importante triunfo de la ganadería de "Pedrés" en una novillada que ponía punto y final al abono de este año con una vuelta al ruedo a hombros para el ganadero y dos Puertas Grandes: una para Arenas, al cortar una oreja a cada uno de los de su lote, y otra para Es-

cribano, quien paseó dos mercedas orejas de su segundo.

En sus dos actuaciones, Arenas destacó en el tercio de banderillas, mostrando una interesante variedad con el capote, destacando una serie de lopecinas rematadas con serpentina y tres faroles rematados con una tijerilla.

El ganador del certamen de Puerta Grande de este año, Cristian Escribano, dejó ver en todo momento el gran torero que lleva dentro. Valiente y decidido, no dudó en acabar con el segundo de su lote tras haber recibido una aparatosa paliza que, por suerte, quedó sólo en un susto.

El albaceteño José Ignacio Rodríguez, en la primera Feria de su tierra, se marchaba con las manos vacías a pesar de la voluntad y valentía demostrada en todo momento por el joven novillero, al no conseguir hacerse con su complicado y peligroso lote.

▣ **La Cerca**

Los novilleros Arenas y Escribano, junto al ganadero albaceteño "Pedrés", a hombros en la novillada del 18 de septiembre.





# AGRARIA DE SAN ANTÓN - 84

---

EL MAYOR COMPLEJO DE  
CEREALES DE  
CASTILLA-LA MANCHA



Llevamos 26 años defendiendo los intereses de  
nuestras tierras y sus frutos



De agricultor a agricultor, el futuro del campo  
está en la cooperación

---

Polígono Campollano, Calle Autovía, 40 • ALBACETE  
Tlfs.: 967 217 100 / 967 217 161 • Fax: 967 242 915  
e-mail: [agraria@albacete.com](mailto:agraria@albacete.com)



Cinco años de éxitos dentro de la Fiesta Brava y un referente de este tipo de galardones en España

Toros de la ganadería de Samuel Flores en la finca El Palomar, en Povedilla (Albacete).

# Los Premios Taurinos Samueles cumplen su V aniversario

Redacción: Paola Zafrilla

**Creados el 2006 en honor al ganadero albaceteño Samuel Flores y al toro de pura raza ibarreña de su ganadería**

## V edición de los Premios Taurinos Samueles

Una vez finalizada la Feria Taurina de Albacete, el Jurado de la V edición de los Premios Taurinos Samueles, con su presidente de Honor al frente, Samuel Flores, concedía por unanimidad el Premio Samueles A la faena más completa al diestro Julián López "El Juli", por la faena realizada al primero de su lote, de nombre "Alpargatero", de la ganadería de "El Ventorrillo", al que cortó dos orejas de ley en la corrida Goyesca Mixta del 9 de septiembre.

El Premio Samueles Al toro más bravo ha sido para "Tomillero", de la ganadería de Samuel Flores, de 548 kilos, lidiado en quinto lugar en la corrida del 14 de septiembre por Daniel Luque.

El ganador del Premio Samueles A la mejor suerte de varas ha recaído en Agustín Moreno, por la brega realizada al sexto toro de la tarde

**E**l Grupo Multimedia de Comunicación La Cerca institucionalizaba el pasado 2006 sus prestigiosos Premios Taurinos Samueles en honor al albaceteño Samuel Flores y al toro de pura raza ibarreña de su ganadería, premiando el oficio, la entrega, el valor, y el arte de aquellos profesionales que se dedican a la Fiesta Brava, al tiempo que ensalza la Feria Taurina de Albacete, su Plaza de Toros y la Ciudad. Unos galardones que, en 2010, alcanzan su V edición con un protagonismo especial al coincidir la Feria Taurina de este año con el III Centenario de la Confirmación de la Feria albaceteña.

Desde la creación de estos Premios, se ha destacado a los profesionales que han brillado en las sucesivas Ferias Taurinas de Albacete dentro de las cuatro categorías establecidas: **A la faena más completa; Al toro más bravo; A la mejor suerte de varas y A la mejor faena realizada por un subalterno.** Además, desde la II edición, se concede una **Mención de Reconocimiento Especial** a aquellas personas o instituciones que aporten valor a la Fiesta Brava, tanto por aspectos de promoción y apoyo, como de fomento de la tradición y cultura taurina.

En la V edición de los Samueles, el Premio A la faena más completa ha sido para Julián López "El Juli", por la faena realizada al primero de su lote en la corrida Goyesca Mixta del 9 de septiembre, mientras que el Premio Al toro más bravo ha sido para "Tomillero" de la ganadería de Samuel Flores, lidiado en quinto lugar en la corrida del día 14 del pasado mes por Daniel Luque.

en la corrida del 14 de septiembre, de la ganadería de Samuel Flores, bajo las órdenes del diestro Rubén Pinar.

El Premio Samueles A la mejor faena realizada por

un subalterno, por unanimidad ha sido para José Antonio Galdón "Niño de Belén", por su buen hacer durante todas sus actuaciones en la Feria Taurina de Albacete.

La Mención de Reconocimiento Especial del Jurado ha sido para la Junta de Comunidades de C-LM por la defensa y difusión que realiza de la Fiesta Brava.



## Sebastián Castella y el toro "Gastasuelas", de la ganadería Marqués de Domecq, triunfadores de la Feria Taurina 2006

### I Edición de los Premios Taurinos Samueles

El Grupo Multimedia de Comunicación La Cerca, entregaba sus recién estrenados Premios Taurinos Samueles en la Gala que tuvo lugar en el Hotel Universidad de Albacete el 22 de octubre de 2006, meses después de la institucionalización de los mismos.

De este modo, el Premio Samueles A la faena más completa, fue a parar al diestro Sebastián Türzack Castella por la faena realizada el 13 de septiembre, a su segundo toro, de nombre "Jarreño", de 562 kilos de peso y color castaño, de la ganadería de Fuente Ymbro.

Un toro al que le cortó las dos orejas, saliendo a hombros por la Puerta Grande de Albacete en el cuarto festejo de la Feria Taurina albaceteña de 2006, en una de las corridas de mayor expectación del cartel, en la que realizó el paseíllo junto a los diestros "El Juli" y Alejandro Talavante.

Un galardón que fue recogido por Luis Álvarez, apodado de Sebastián Castella, quien por motivos de agenda ineludibles no pudo asistir a la gala de entrega de los I Premios Taurinos Samueles.

Sebastián Türzack Castella, nacido el 31 de enero de 1983 en Béziers (Hérault), participó en las primeras capeas en su tierra natal.

Se presentó como becerrista en Aignan el 30 de marzo de 1997. En 1999, su primer año como novillero, debutó con caballos en Acapulco (México) y se presentó con éxito en la Real Maestranza de Sevilla, dando la vuelta al ruedo tras la lidia de un novillo de Juan Pedro Domecq.

Con Enrique Ponce de padrino y José Tomás de testigo, tomó la alternativa con gran éxito en la plaza francesa de Béziers el 12 de agosto de 2000, saliendo a hombros tras cortar una oreja a cada toro.

En la temporada 2001, tras triunfar en varias plazas francesas, Sebastián Castella confirmó la alternativa en la plaza Monumental de México y obtuvo su primer triunfo americano importante en Cali



Sebastián Castella en un lance de la faena realizada a su segundo toro en la tarde del 13 de septiembre de 2006.

(Colombia).

En su I edición, el Premio A la mejor faena realizada por un subalterno fue para Francisco José Salguero Molina "Curro Molina", perteneciente a la cuadrilla del diestro Sebastián Castella, por la lidia y brega realizada a su primer toro, así como por los dos pares de banderillas puestos a su segundo toro, limpios y verdaderos, cuadrándose en la cara del toro, en la tarde del 13 de septiembre de 2006.

El Premio A la mejor suerte de varas, fue otorgado

a Ramón García Barberillo, perteneciente a la cuadrilla de Manuel Amador Martínez, como protagonista del segundo toro lidiado el 17 de septiembre, al cual se midió y dio un puyazo inteligente y con acierto.

Además, el Jurado de la I edición de estos galardones, encabezado por el ganadero albaceteño, Samuel Flores, decidió por unanimidad otorgar diferentes Menciones Especiales durante la entrega de estos Premios.

La primera de ella, al tore-

ro Manuel Amador Martínez por la faena artística que cuajó a su segundo toro el 17 de septiembre. La segunda Mención Especial fue para el diestro Enrique Ponce, por la honradez torera demostrada en la lidia de su segundo toro, en unas condiciones climatológicas tremendamente adversas.

Por último, se concedió una Mención Especial A la mejor estocada de la Feria, al diestro Eduardo Dávila, y una Mención de Reconocimiento al subalterno José Antonio Galdón, "Niño de Belén".

El ganadero Samuel Flores, en su finca El Palomar, en Povedilla (Albacete).





## “Gastasuelas” fue el primer toro indultado en la Plaza de Toros de Albacete después de 38 años

El digno merecedor del Premio Samueles Al toro más bravo fue "Gastasuelas", perteneciente a la ganadería Marqués de Domecq. El toro galdonado, negro mulato y de 525 kilos de peso, fue lidiado por el diestro Antonio Ferrera el 15 de septiembre e indultado por el presidente de la corrida, el señor Coy, tras la concesión simbólica de sus dos orejas y rabo. Un toro que, por suerte para este hierro, tiene hermanos como sementales, hijos del mismo padre.

La ganadería Marqués de Domecq, propiedad de Fernando y Javier de Domecq, tiene procedencia Parladé y Conde de la Corte. Actualmente está considerada con encaste propio recogido en el Libro Genealógico de la Raza Bovina de Lidia del Ministerio de Agricultura.

La ganadería cuenta con cuatro fincas colindantes en la provincia de Cádiz pero con parajes distintos. Concretamente, "El Carrascal" y "Cartelilla" en Jerez, donde se encuentran los machos que van a salir a lidiarse, los erales y novillos, y "Las Castellanas" y "Los Barrancos" en Puerto Real, donde se encuentran las madres con los sementales.

La ganadería Marqués de Domecq ha tenido a lo largo de su historia numerosos toros notables como "Escorpión", con el que obtuvo el Premio Feria del Toro en 1963; "Hablador", premio Mayte en 1966; "Sedoso", lidiado por Rafael de Paula en 1979 y valedor de la Placa Conmemorativa Especial de la plaza de Jerez. Además, cabe destacar una camada de esta ganadería, lidiada casi íntegramente por el diestro César Rincón, destacando entre todos el toro de nombre "Fresón", en la línea del indultado "Gastasuelas".



Antonio Ferrera introduciendo al toro indultado, de nombre "Gastasuelas", de la ganadería Marqués de Domecq, en los corrales. Hacía 38 años que no se indultaba un toro en Albacete.

## Las personas o instituciones que favorecen la Fiesta Brava cuentan desde 2007 con una Mención Especial del Jurado

### II edición de los Premios Taurinos Samueles

Los Premios Taurinos Samueles, después del éxito cosechado en su I edición, volvían a sorprender al mundo taurino y a la sociedad albaceteña por su calidad y seriedad a la hora de conceder estos galardones.

Con este aliciente y motivación para seguir trabajando en la misma línea, el Grupo Multimedia de Comunicación La Cerca celebraba la Gala de entrega de los II Premios Taurinos Samueles en el Teatro Circo de la capital, amenizada por la Banda Sinfónica Municipal de Albacete, dirigida por Fernando Bonete, quien regaló a los asistentes algunos de los pasodobles taurinos más famosos.

Como novedad, además de los galardones correspondientes a las cuatro categorías establecidas en los Premios Taurinos Samueles, el Jurado de esta II edición decidió por unanimidad institucionalizar una Mención de Reconoci-

miento Especial con el objetivo de premiar a aquellas personas o instituciones que aporten valor a la Fiesta Brava, tanto por aspectos de promoción y apoyo, como de fomento de la tradición y cultura

taurina.

Una distinción que recibió por primera vez el Ente Público de Radio Televisión Castilla-La Mancha, por la gran labor realizada en pro de la defensa de la Fiesta Brava

en España y particularmente en la región, haciendo especial hincapié en la promoción, difusión y apoyo que ofrecen a los profesionales en todas sus categorías, así como a los ganaderos de C-LM.

Miguel Nieto (1º izq.) delegado del Ente Público de Radio Televisión Castilla-La Mancha en Albacete, recibiendo de manos de Manuel Lozano, director del Grupo La Cerca, la Mención de Reconocimiento Especial del Jurado en el año 2007.





Restaurante



Birubi

- 🌿 Arrocería
- 🌿 Marisquería
- 🌿 Nueva Cocina
- 🌿 Platos Tradicionales



Amplia selección de vinos,  
en una de las mejores  
bodegas de Albacete

La calidad,  
nuestra razón de ser





## El hierro de Samuel Flores triunfa en la Feria Taurina de Albacete 2007 junto al diestro Paúl Abadía "Serranito"

### Triunfo absoluto de la ganadería de Samuel Flores en la Feria 2007

En esta II Edición de los Premios Taurinos Samueles, el Jurado de los mismos (a excepción de Samuel Flores que, en un gesto de elegancia y transparencia, consideró que no debía votar el Premio Taurino Samueles Al toro más bravo al lidiar ese año su ganadería en la Feria Taurina de Albacete), otorgó por unanimidad el premio de esta categoría a "Pimentito", perteneciente a la ganadería de Samuel Flores, lidiado en tercer lugar por el diestro Paúl Abadía "Serranito", el día 16 de septiembre.

2007 fue una temporada especialmente importante para Samuel Flores, convirtiéndose su presencia en la Feria Taurina de Albacete en un acontecimiento muy esperado, después de tantos años de ausencia.

El ganadero albaceteño debutaba con un éxito indiscutible, como así lo demuestran los trofeos obtenidos por la terna de toreros que participaron en el cartel de ese día. En este sentido, cabe recordar la cerrada ovación que David Fándila "El Fandi" consiguió en su primer toro y la vuelta en su segundo; el albaceteño Antón Cortés, cortó una oreja en cada uno de sus toros lidiados y gran ovación del público asistente; y Paúl Abadía "Serranito", cuajó dos espectaculares faenas, especialmente la lidiada en su primer astado, en la que puso al público asistente en pie en varias ocasiones con una actuación valiente, entendiendo perfectamente al magnífico toro de Samuel Flores que derrochó una gran nobleza y fijeza en la muleta.

De este modo, con dos votos para Miguel Ángel Perra, un voto para Julián López "El Juli" y diez para Paúl Abadía "Serranito", el Jurado concedió el Premio Samueles A la faena más completa a éste último matador por la magnífica lidia realizada al toro "Pimentito" de la ganadería de Samuel Flores, lidiado en tercer lugar el 16 de septiembre durante la Feria Tau-



Paúl Abadía "Serranito" salió por la puerta grande, el 16 de septiembre de 2007, tras una faena memorable a "Pimentito".

rina de Albacete.

"Serranito", natural de Zaragoza, nació el 17 de diciembre de 1982. Realizó su presentación como becerrista en Lumpiaque (Zaragoza) el 15 de agosto de 1997 con toros de la ganadería Los Maños.

Tres años más tarde, el 23 de septiembre de 2000, realizaba su debut con picadores en Huete (Cuenca), con toros de Felipe Gómez Espada, vestido de grana y oro, cortando dos orejas a su segundo novillo.

Su presentación en Las Ventas como novillero tuvo lugar el 21 de septiembre de 2003, con un toro de la ganadería de San Marcos de nombre "Calahandro", colorado y de 473 kilos.

Desde la temporada 2001 y hasta que tomara la alternativa en 2004, Paúl Abadía "Serranito" lidió 84 novilladas con caballos, destacando su actuación en Mont de Marsan, donde abrió la Puerta Grande; en Alicante, con el indulto de un novillo; así como en Zaragoza, donde fue

nombrado Mejor novillero de la temporada 2003.

El 12 de octubre de 2004, recibía la alternativa en su ciudad natal, teniendo como padrino a Enrique Ponce y actuando de testigo José María Manzanares. Con su primer toro, de Hermanos Fraile Mazas y de nombre "Bonito", negro y con 494 kilos, realizó una gran faena pero perdió el trofeo por el estoque, y en el segundo, de Valdefresno, sí acertó con la espada y, aunque el público pidió dos orejas, sólo se le concedió una. ➔

El toro "Pimentito, de la ganadería de Samuel Flores, lidiado por "Serranito", obtuvo el galardón al Toro más Bravo en la edición del año 2007. Torero y toro se conjuntaron a la perfección para conseguir un triunfo rotundo.





## El "Niño de Belén" se convierte en el ganador del Premio A la mejor faena realizada por un subalterno en la Feria 2008

El Premio Samueles A la mejor suerte de varas, fue a parar a Francisco María González, por la brega realizada al novillo del ganadero Nazario Ibáñez, lidiado en quinto lugar por el albaceteño Sergio Serrano en la novillada del 10 de septiembre de la Feria Taurina de Albacete.

Tanto por la faena realizada en la novillada del día 8, como por su intervención en la corrida del día 15, a las órdenes del matador de toros Manuel Amador, Javier Esperanza se convirtió en el ganador del Premio Taurino Samueles A la mejor faena realizada por un subalterno, siendo el único banderillero al que la Banda de Música de Pozohondo, titular de la Plaza de Albacete, le tocó la música durante su actuación.

Además, el Jurado de la II edición de estos galardones destacó de manera especial las faenas realizadas por los toreros Miguel Ángel Perera y "El Juli" frente a los toros de la ganadería de Daniel Ruiz, así como la labor del subalterno José Antonio Galdón "Niño de Belén", este último con una mención expresa en el acta.



José Antonio Galdón, "Niño de Belén" poniendo banderillas en la corrida del día 16 de septiembre de 2008.

### III edición de los Premios Taurinos Samueles

En 2008, los Premios Taurinos Samueles alcanzaron su III edición. Una edición en la que el Premio Samueles A la mejor faena realizada por un subalterno fue otorgado

por unanimidad de los miembros del Jurado de la III edición de los Premios Taurinos Samueles a José Antonio Galdón "Niño de Belén", por la gran lidia y colocación de los pares de banderillas realizada el día 16 de septiembre a los dos toros que le tocaron en suerte al diestro "Serranito",

con el que iba en la cuadrilla.

El Premio Samueles A la mejor suerte de varas, fue concedido, también por unanimidad, a Antonio Joaquín Carrasco por el puyazo realizado al sexto toro de la corrida del día 16, de la ganadería de Luis Algarra, lidiado por Andrés Palacios.

## El Jurado de la III edición de los Premios Samueles premia la trayectoria profesional de Enrique Ponce

Por unanimidad de todos los miembros del Jurado de la III edición de los Premios Taurinos Samueles, la **Mención de Reconocimiento Especial** fue concedida en 2008 a **Enrique Ponce**.

Los argumentos aportados para otorgar tal distinción a esta gran figura del toreo han sido, entre otros, su trayectoria profesional dedicando casi su vida entera a la Fiesta Brava; su lealtad, honestidad y profesionalidad dentro y fuera del mundo del toro; haber elevado la Fiesta Brava a la categoría de arte con mayúsculas haciéndose acreedor, entre otras medallas y distinciones, de la **Medalla de las Bellas Artes** a instancias del **Ministerio de Cultura**; su humildad y discreción tanto dentro como fuera de los cosos taurinos; así como su compromiso con la ciudad de Albacete y sus gentes dentro del mundo de la Fiesta Brava, tanto en sus participaciones en corridas como en festivales, demostrando un afecto significativo a todos los aficionados albaceteños durante todos sus años de matador de toros.

Especialmente reseñable es también su vergüenza torera manifestada en faenas realizadas en multitud de tardes con toros que, quizás, otros toreros hubieran desistido de realizar. Además, Ponce ha ensalzado con su valentía, temple, clase artística, elegancia, belleza, profundidad y verticalidad la mejor tradición del torero clásico. En definitiva, es en plena juventud una leyenda viva dentro de la historia del toreo de todos los tiempos, dejando huella en la época que le ha tocado vivir.



El torero Enrique Ponce obtuvo la Mención de Reconocimiento Especial del Jurado en el año 2008.



## Tras una faena impecable, Manzanares, en el año 2008, se convierte en el ganador del Premio A la faena más completa

### Manzanares, triunfador de la Feria de Albacete 2008

El Premio Samueles A la Faena más Completa fue concedido en la III edición de estos galardones al diestro José María Manzanares, por la lidia realizada el día 15 de septiembre al toro "Improductivo", el primero de su lote, de la ganadería de Las Ramblas, propiedad del ganadero albaceteño Daniel Martínez. Una faena impecable desde su comienzo.

Hacía mucho tiempo que no se veía en Albacete torear tan despacio y con tanto sentido de la estética. Con el capote, Manzanares paró el tiempo. Una serie de verónicas, que bien pudieron haber sido gratificadas con la música, dieron comienzo a una faena con la muleta de un temple y sentido del sitio que hicieron volcarse a la afición con el torero alicantino.

Tanto la primera como la segunda faena de José María Manzanares, según los aficionados, fueron merecedoras de dos orejas, pero la Presidencia, excesivamente drástica, optó por entregar sólo un apéndice en cada una de las actuaciones del torero.

En todo caso, Manzanares abrió la Puerta Grande de la Plaza de Toros de Albacete, y se convirtió en el merecido ganador del Premio Samueles A la faena más completa de la Feria Taurina albaceteña.

En la votación de este galardón, el diestro obtuvo nueve votos: seis por el toro lidiado en su primera actuación, el día 15 de septiembre, y otros tres por su segundo toro, ambos de la ganadería albaceteña de Las Ramblas,

El Premio Samueles Al toro más bravo fue para el astado "Improductivo", de la ganadería de Las Ramblas, lidiado por José María Manzanares el día 15 de septiembre en su primero de la tarde.

El albaceteño ganadero Daniel Martínez, llevó a la Feria Taurina de Albacete una corrida magníficamente presentada, donde tan sólo uno de los toros manseó con la muleta. Eran toros bravos, con encaste, nobles y con recorrido, que fueron ovacionados



José María Manzanares durante la faena realizada el 15 de septiembre de 2008 al toro "Improductivo", de la ganadería de Daniel Martínez; ambos, torero y toro, fueron los triunfadores indiscutibles este año.

por los aficionados.

De este modo, Daniel Martínez demostraba una vez más por qué la mayoría de los toreros demandan sus toros en las distintas plazas. De la misma ganadería, el toro lidiado ese mismo día en primer lugar por Manuel Jesús "El Cid", consiguió tres votos.

En 2008, el Jurado de la III edición de los Premios Taurinos Samueles decidió otorgar un reconocimiento al diestro madrileño José Pedro Prados "El Fundi", por la faena realizada el día 14 de de septiem-

bre al primero de su lote, un toro complicado de la ganadería de Adolfo Martín Andrés.

"El Fundi" cortó una oreja de ley al cuarto de la tarde a un toro muy difícil de lidiar, demostrando su gran oficio y maestría. Una impresionante estocada, quizás la mejor de la Feria Taurina de Albacete 2008, puso la guinda a una gran faena donde en nada ayudó el toro de la ganadería de Adolfo Martín.

La novillada presentada el día 9 de septiembre por Sonia González, también recibió un

reconocimiento especial, destacando la bravura y la homogeneidad de unos astados perfectamente presentados.

Además, Miguel Ángel Perera fue reconocido por sus dos actuaciones en la Feria de Albacete, los días 10 y 17 de septiembre, destacando su pundonor y completas faenas, en las que cortó dos apéndices cada uno de los días que lidió. Sólo la impresionante faena realizada por Manzanares, le privó de ser galardonado con el Premio A la Faena más completa de 2008.

Foto de familia de los Premiadados en la edición del año 2008.





## Castella corta tres orejas y sale a hombros por la Puerta Grande de Albacete en la Feria Taurina 2009

Como ya ocurriera en la I edición de los Premios Taurinos Samueles, el diestro **Sebastián Castella** se convirtió una vez más en el triunfador de la Feria Taurina de Albacete y en el ganador del **Premio A la faena más completa**.

En esta ocasión, por la faena realizada al toro "Licenciado", de la ganadería **Núñez del Cuvillo**, lidiado en segundo lugar en la corrida del **día 10 de septiembre de 2009**. Una buena tarde de toros en la que Castella cortó tres orejas de ley y salió a hombros por la Puerta Grande de Albacete.

Por el contrario, sus compañeros de terna, Morante de la Puebla y el albaceteño Miguel Tendo tuvieron que abandonar la Plaza de Toros de Albacete sin conseguir ningún apéndice al fallar con la espada.

Apoteosis y lección magistral de Sebastián Castella en Albacete, demostrando una vez más su espectacular toreo atrevido, valiente y descarado ante la afición albaceteña.

Según señalaba en declaraciones a La Cerca Televisión, "para destacar como torero hay que hacer cosas diferentes en la Plaza", y sin lugar a dudas el diestro francés las hizo en Albacete.

Una de las votaciones más ajustadas de las cuatro ediciones de los Premios Taurinos Samueles, en las que los diestros Vicente Barrera y el albaceteño José Luis Rodríguez obtuvieron 3 votos cada uno, frente a los 4 de Sebastián Castella, en la categoría correspondiente A la faena más completa.



Sebastián Castella en faena con el toro "Licenciado", de la ganadería Núñez del Cuvillo, lidiado en segundo lugar en la corrida del día 10 de septiembre de 2009.

## El Jurado de la IV edición de los Premios Samueles reconoce las actuaciones de Vicente Barrera y Juan Luis Rodríguez

### IV edición de los Premios Taurinos Samueles

El Premio Samueles Al toro más bravo fue para el toro "Jarocho", de la ganadería "El Torero", propiedad de Dolores Domécq, lidiado por el diestro albaceteño, **Antón Cortés**, en cuarto lugar, en la Feria Taurina de Albacete de 2009. Un animal de 510 kilos, negro, mulato y bragado.

Por segundo año consecutivo, el Jurado de los Premios Taurinos Samueles concedió en su V edición el Premio A la mejor faena realizada por un subalterno a **Javier Esperanza** por la brega realizada al toro "Jarocho" de la ganadería "El Torero", lidiado en cuarto lugar por el diestro albaceteño Antón Cortés, en la corrida del día 14 de septiembre, en la Feria Taurina albacete del pasado año.

El Premio Samueles A la mejor suerte de varas fue para **Agustín Collado**, por la suerte de varas realizada al toro "Alicantino", de la ganadería "El Torero", lidiado por el diestro albaceteño, Miguel

Tendero, en sexto lugar, en la corrida del 14 de septiembre.

La **Mención de Reconocimiento Especial del Jurado**, fue para la afición albaceteña en general, y las asociaciones y peñas taurinas de Albacete en particular, por la entrega y asistencia a los festejos demostrada durante toda

la Feria Taurina de 2009.

Como novedad, el Jurado de la IV edición de los Premios Taurinos Samueles concedió dos nuevos reconocimientos, al margen de los tradicionales galardones, a las faenas realizadas por los diestros **Vicente Barrera**, que realizó una de sus mejores faenas de los últi-

mos tiempos y a **Juan Luis Rodríguez**, el día de su alternativa, teniendo en cuenta el ajustado resultado obtenido en las votaciones correspondientes al Premio A la faena más completa en esta V edición, al obtener 3 votos cada uno, frente a los 4 de Sebastián Castella. **La Cerca**

Vicente Barrera, con su toreo clásico, cuajó en la Feria de 2009 una de sus mejores faenas de los últimos tiempos.





# S U S C R Í B A S E

Suscríbese a la revista  
LA CERCA y reciba  
cómodamente cada  
número en su domicilio



[www.lacerca.com](http://www.lacerca.com)



## Cumplimentar en MAYÚSCULAS:

NIF/CIF: .....

Empresa: .....

Nombre: .....

Apellidos: .....

Domicilio: .....

Localidad: .....

Provincia: ..... C.P.: .....

Teléfono: .....



También puede realizar su  
suscripción en el teléfono  
**967 613 320**

Fotocopie o recorte este cupón y envíelo junto  
al resguardo de la orden de transferencia a:

Importe de la suscripción por 12 números: **36€**

Forma de pago mediante ingreso en la cuenta:

CCM: 2105 1510 85 0142001590

Grupo de Comunicación La Cerca  
Apartado de Correos 7014  
02080 Albacete



COLECCIÓN OTOÑO - INVIERNO 10

Abrigo, 120€.

ye  
ra



[www.elotoñoestodotuyo.es](http://www.elotoñoestodotuyo.es)

SÓLO EN **El Corte Inglés**





# Red de Teatros de Castilla-La Mancha

Escenarios de Otoño 2010

Red  
de Teatros  
CASTILLA-LA MANCHA



[www.jccm.es](http://www.jccm.es)