



Barreda: "Castilla-La Mancha tiene una deuda perfectamente asumible"

La comunidad autónoma representa el 4'6% de la deuda autonómica; esto es, el 0'7% del total de la deuda de España

Albacete, a la cabeza del aumento de las exportaciones

José María Barreda aseguró que Castilla-La Mancha tiene una deuda perfectamente asumible, y señaló que representa un peso muy reducido dentro del conjunto del endeudamiento del país.

El presidente resaltó que se están llevando a cabo un gran esfuerzo con medidas de austeridad, cuyos resultados se apreciarán a finales de año.

Por otra parte, Albacete viene registrando datos

muy positivos en el comercio exterior. En septiembre, el porcentaje de exportaciones cuadruplicó a España y duplicó a la región; en el acumulado anual, ha crecido un 20%.

(Págs. 2 y 10)

El Psoe le recuerda al Pp sus frases de "el Ave al Sureste ha sido suprimido" y "el Ave no pasará por Albacete"

En una semana, Renfe ha vendido más de 2.000 billetes con salida o destino en la ciudad

El grupo municipal del Psoe del Ayuntamiento de Albacete señaló, ante las críticas del Partido Popular, que la llegada de la Alta Velocidad traerá numero-

sos beneficios económicos para la ciudad, y recordó que se aumentarán las plazas y los destinos, con precios asequibles.

(Págs. 3, 4 y 7)

Fomento confirma que la autovía a Linares es prioritaria para el Gobierno central

La autovía A32, que unirá Albacete con la provincia de Jaén, es, según

el Ministerio de Fomento, una prioridad para el Gobierno de España. (Pág. 4)

Homenaje de la Cámara de Comercio a sus miembros más veteranos



Pedro Antonio Ruiz Santos, María Luisa Araújo, Francisco Pardo, Carmen Oliver y Antonio Atiénzar, junto a los reconocidos con la Medalla de Plata, Bienvenido Rosa, Francisco Rafael Castillo, José Martín Ponce (que recogió su hijo), Pedro Antonio Morejón, Mariano Castillo, Noé Garrido y Aurora Lorenzo. Antonio Rodríguez no pudo asistir.

La Cámara de Comercio de Albacete reconoció, en los Premios de Promoción Empresarial, la labor de los empresarios de la provincia. Galardonó a cinco empresas y otorgó la mención especial al Ayuntamiento, por la promoción de Albacete en la celebración del III Centenario de la Feria.

(Págs. 12 y 13)

Barreda: "Castilla-La Mancha tiene una deuda perfectamente asumible"

El presidente regional aseguró que el nivel de endeudamiento es el que garantiza a los ciudadanos la mejor educación, sanidad y servicios sociales

La comunidad autónoma representa el 4'6% de la deuda autonómica; esto es, el 0'7% del total de la deuda de España

Ante las declaraciones de la vicepresidenta económica, **Elena Salgado**, que afirmaba que Castilla-La Mancha y Murcia tienen "cierto riesgo" de no cumplir los objetivos de déficit marcados por el Gobierno, el presidente regional, **José María Barreda**, aseguró que "Castilla-La Mancha tiene una deuda perfectamente asumible, y se las va a arreglar sin tener que pedir dinero prestado". En declaraciones a RNE, Barreda destacó que Castilla-La Mancha presenta un nivel de endeudamiento para ofrecer a los ciudadanos "la mejor educación, la mejor sanidad y los mejores servicios sociales".

Barreda explicó que Castilla-La Mancha representa un peso muy reducido dentro del conjunto del endeudamiento del país. "Somos, aproximadamente y según el último dato publicado por el Banco de España, el 4,6% del total de la deuda de comunidades autónomas. Eso quiere decir que aportamos apenas siete décimas al endeudamiento conjunto de nuestro país" (Estado, comunidades autónomas y resto de administraciones).

Barreda señaló que su Gobierno está haciendo un "gran esfuerzo" para homologar su deuda a la media española, y defendió que el hecho de que la región no pueda endeudarse más no supondrá "dificultades insalvables".

Medidas de austeridad

El presidente recordó que el Gobierno ha toma-

do medidas para recortar esa deuda; "fui el primero en anunciar medidas de austeridad, restringiendo al máximo el sector público, que hemos reducido notablemente", destacó.

Asimismo, señaló que el Gobierno se va a arreglar sin tener que pedir prestado y que, para obtener más recursos, no se plantea vender patrimonio; "las medidas en marcha son suficientes". Además, explicó que se está hablando de datos del primer semestre del año, y que las medidas adoptadas se notarán a finales de año.

José María Barreda manifestó que lo que más le preocupa, y lo que le empuja a seguir trabajando, "es la consecuencia más sangrante de la crisis, que es el paro". El presidente señaló que, si, en Castilla-La Mancha

las personas que están en paro no tuvieran la educación la sanidad y los servicios sociales garantizados, la situación sería más dramática; "tendríamos una crisis social por las esquinas".



José María Barreda.

Trasvase

En materia de agua, destacó que, para recuperar el Tajo, el río tiene que bajar con más caudal. En este sentido, señaló que, cuando el trasvase comenzó a funcionar, perdió el 60% de su cauce ordinario; "a veces, el trasvase lleva más caudal que el propio río, que desemboca en el Atlántico, no en el Mediterráneo".

"La planificación hidrológica nos ignoraba como si no fuéramos españoles o fuéramos de segunda", manifestó y, por ello, señaló que quiere hacer efectiva la propia ley de trasvase que reconoce el derecho que tiene la cuenca cedente a hacer uso de los recursos, algo, puntualizó, que ha puesto "nerviosos" a las regiones del Levante.

"El problema del agua es importante", destacó, e indicó que la defensa del agua en los territorios no es ideológica, "porque en Murcia, el Psoe apoya al Gobierno en la defensa del agua", pero, en Castilla-La Mancha, "la situación es más compleja, por la diversidad de cuencas y porque hay planteamientos no coincidentes".

Por último, Barreda lamentó que el Estatuto de Autonomía de Castilla-La Mancha, que recogía estas aspiraciones en materia hídrica, no viera la luz. "Lamentablemente, nos ha fallado el apoyo de los de dentro, porque **María Dolores Cospedal** tiene un doble gorro, el de presidenta regional y de secretaria del Pp, y se pliega a las presiones de Murcia y Valencia".

"La economía regional ha tenido un comportamiento, en 2009, mejor que el de España"

La vicepresidenta regional y consejera de Economía y Hacienda, **Ma-**



María Luisa Araújo.

ría Luisa Araújo, reafirmó las palabras de **José María Barreda** al manifestar que el endeudamiento de Castilla-La Mancha es "perfectamente asumible". Además, señaló que Castilla-La Mancha no está en riesgo, "porque la economía regional ha tenido un comportamiento, en 2009, mejor que el de España".

Araújo explicó que Castilla-La Mancha está en clara posición de ventaja frente a otras comunidades autónomas: "nuestra deuda representa un 42% del presupuesto del ejercicio 2010; para la media de las comunidades autónomas, representa más del 45%; y, para algunas, el endeudamiento acumulado es más del 100% del presupuesto".

El diputado del Pp, **Marcial Ma-**

rín, criticó a Araújo diciendo que le han dado "un tirón de orejas", y señaló que si Castilla-La Mancha no aplica recortes, podrá ser "la Irlanda o la Grecia española".

Respecto a la enmienda a la totalidad presentada por el Pp al Proyecto de Ley de Reordenación del Sector Público de la Junta, que alega que el proyecto no sigue un criterio "racional y homogéneo", Araújo criticó que la oposición genere "confusión y enredo". La vicepresidenta recordó que todas las comunidades autónomas han decidido desarrollar su gestión utilizando este tipo de instrumentos. Como ejemplo puso a Valencia y Madrid, "que tienen un sector público que duplica el de Castilla-La Mancha".

CASOS Y COSAS

CARLOS GUTIÉRREZ

Para el Pp ya existe el Ave

El Pleno del Ayuntamiento de Albacete debatió una moción del grupo Popular en la que se pedía que se exijan más trenes Ave, del modelo lanzaderas. El grupo Socialista aprovechó para congratularse de que, “después de diez años”, el Pp reconozca que todo el discurso que ha venido manteniendo sobre el Ave carecía de fundamento. **Antonio Martínez** citó algunas de las frases que durante ese tiempo lanzaron dirigentes del Partido Popular, como **“la línea del Ave hacia el Sureste ha sido suprimida”**, **“el Ave llegará a Albacete y morirá aquí”** y **“el Ave no pasará por Albacete”**, todas ellas contradictorias entre sí y, a la postre, falsas. El Pp, ahora, pide más trenes Ave; por pedir que no quede, cuando las plazas se han multiplicado por

diez, tanto para Madrid como para Valencia y cuando se han creado miles diarias para viajar a Cuenca y Toledo. Los expertos dicen que son muchas más de las necesarias, pero que si lo exige el mercado, Renfe estará encantada de aumentar el número de trenes. Viajar a Madrid tiene prácticamente las mismas posibilidades, puesto que solo se eliminan los trenes a horarios no utilizados por los albaceteños, los de última hora de la tarde noche, y se agrupan los de media mañana. Basta entrar en la página de Renfe, buscar trenes para esos destinos, a partir del 19 de diciembre, y comprobar que la oferta es muy amplia y con una escala de precios que va desde los 19,70 euros.

Izquierda Unida, siempre contraria al

Ave, considera que no es sostenible el tren más avanzado, porque consume más energía. Ese mismo discurso pudo haberse dado cuando se cambió el de vapor de Mataró por el diesel, y luego este por el eléctrico. Mientras que inventan el tren con energía solar, habrá que seguir consumiendo eléctrica. Lo importante es cómo se genera esa energía, que sea limpia, no cuánta se consume. Es evidente que es preferible consumir 10 kilovatios que procedan de centrales eólicas que un kilovatio de una central térmica de carbón. Y a Castilla-La Mancha y a Albacete, literalmente, le sobra energía eléctrica no contaminante; produce un 25% más de la que consume, sin lanzar ni un gramo de CO₂ a la atmósfera.

La lección de Irlanda

Irlanda era el modelo a seguir por la economía española, según proclamaban los líderes populares de la oposición, los que no paran de referirse a que se puede conseguir una gran recaudación fiscal bajando los impuestos. Esa teoría solo es sostenible si se tiene en cuenta la **Curva de Laffer**, el economista que estableció que a menor presión fiscal, mayor actividad económica y más fuentes de ingresos que aumentan el monto total, hasta llegar a un punto de equilibrio a partir del cual se invierte la tendencia. Eso funciona hasta cierto punto de inflexión y en época de crecimiento. España ya alcanzó ese punto de inflexión con las continuas reducciones de los distintos gobiernos de los últimos 15 ó 20 años. Reducir más la presión fiscal (España tiene la más baja de toda Europa de entre los países con cierto peso demográfico y económico) llevaría a una aporía griega que podría llegar a demostrar que con presión fiscal cero la recaudación fiscal sería infinita.

Irlanda ha estado en la misma crisis económica que España, a pesar de sus políticas liberales, con impuesto de Sociedades casi nulo y a última hora del 12,5%. Y el nubló le ha pillado sin poder de reacción. A falta de liquidez ha ido camuflando las cifras (por cierto, igual que hizo otro país que aplicaba medidas liberales, Grecia).

La política, dicen, es el arte de lo posible. Se trata de conjugar la voluntad con la realidad, de hacer equilibrios para conseguir objetivos. Eso es lo difícil.

Sería muy fácil reducir el déficit y la deuda de un plumazo: suprimiendo programas sociales de sanidad, educación, asistencia, seguridad, etc. Pero eso es irresponsable. Crear más desequilibrios sociales solo puede llevar al conflicto y la historia ya ha dado demasiados ejemplos como para no aprender de ellos.

Que hay que contener el gasto no lo duda nadie. La cuestión es cuánto y cómo.

Recientemente, unas declaraciones de la vicepresidenta económica del Gobierno de España han señalado a Castilla-La Mancha (y a Murcia) como una comunidad que tendrá que hacer esfuerzos de calado para cumplir con el plan de reducción del gasto. **Elena Salgado** podría haber esperado un mes y unos días para referirse a esos datos, porque son muchos los planes de ahorro que se han puesto en marcha en los últimos meses en las distintas comunidades autónomas. Castilla-La Mancha fue la primera en hacerlo y debe ser la primera en notarlo; pero hay que cerrar las cuentas a 31 de diciembre.

La región aumentó el gasto para colocarse la primera de España en licitación de obra pública, lo que ha supuesto mantener empleos; y ha

seguido aplicando las políticas sociales que la sitúan a la cabeza de España, en general, en Sanidad, Educación y Dependencia. Si se ha hecho el esfuerzo para eso, bienvenido sea.

Hay otras comunidades que tienen paralizados sus sistemas de atención sanitaria de emergencia (no sale la ambulancia, si no hay peligro cierto de muerte, porque los centros están bajo mínimos, con un médico, un enfermero y un administrativo. Vayan a Valencia y llamen) o que restringen los medios técnicos y humanos de los colegios. Eso no es ahorrar; es renunciar a las competencias primarias de la administración.

Si cuando se haga la cuenta del ejercicio, Castilla-La Mancha no ha cumplido los objetivos de ahorro, será el momento de restringir la capacidad de endeudamiento; no antes, dejando de atender a los ciudadanos en lo básico.

La lección de Irlanda es justo la contraria de la que se pregonaba. Apenas pagaban impuestos y, ahora, se reducen las prestaciones sociales a los irlandeses, les bajan el salario mínimo un 20% y les aumentan los impuestos a los pensionistas. Y como su economía está basada en las grandes empresas que pagan al 12,5% y hay que mantenerlo para que no salgan desparvoridas, se sube el Iva... hasta el 24%. Los liberales, que les salen muy bien las cuentas.

¿Es eso lo que la oposición quiere para España?

crónica
de ALBACETE

Periódico semanal
de información general

Fundado en 1971 por
DEMETRIO GUTIÉRREZ ALARCÓN

DECANO DE LA PRENSA
DE ALBACETE

Año XXXIX

N.º 1256

Edita:
Crónica Albacete, S. L.

Director:
Carlos Gutiérrez García

Correo electrónico:
redaccion@cronicaidealbacete.com
publicidad@cronicaidealbacete.com
fotografia@cronicaidealbacete.com

Depósito legal: AB 578-1971

Dirección:

C/ Teodoro Camino nº 12, portal izquierdo, 2º D
02002 Albacete - Fax: 967 19 34 55
Tlf.: 967 19 33 94 - 967 60 24 79

Edición digital:

www.cronicaidealbacete.com

Impresión:

Albagraf, S.L.
Tlf.: 967 60 88 88
Albacete

Se dice por ahí...

No pudo ser más gráfica la explicación de Antonio Martínez sobre el proceso que experimenta el Ave a su paso por Albacete, en opinión de los dirigentes del Partido Popular, según de dónde sean. Para los de Albacete es “una mula vieja” y en cuanto el tren pasa el puerto de Almansa, camino a Levante, los cargos públicos del mismo Pp consideran que es una bendición, un brioso corcel que acerca Madrid a la costa y viceversa. A Cenicienta le pasaba lo mismo con la calabaza, a las 12 de la noche. Es lo que tienen los cuentos. El Ave fue uno de los argumentos más repetidos en los discursos de la entrega de premios de la Cámara de Comercio. Todos los intervinientes destacaron las posibilidades de desarrollo y negocio que abre y la gran comodidad de viajar a Toledo con mayor seguridad, rapidez y menor coste. Otros, también del Pp, hacen cuentas de que es más caro, más incómodo y más lento que el coche particular: ¿pues a cuánto van esos fittipaldis?



Antonio Martínez.

Las exportaciones crecen a un ritmo inusitado en la provincia de Albacete, que ha llegado a incrementos superiores al 50% en el último periodo computado y a un aumento sostenido de más del 20%, desde que comenzó el año. La región está por encima de la media nacional, pero es que Albacete es la primera provincia de España en incremento de negocio y traída de divisas. Con esto, se confirma la tendencia a recuperar la actividad económica, que se ha venido plasmando en la creación neta de empleo en los seis últimos meses, prescindiendo de las subidas y bajadas debidas a la estacionalidad. No todo es negativo, aun con el panorama que hay pintado.

¿Qué dirán, ahora, los que son más papistas que el Papa? Benedicto XVI ha afirmado en un libro de conversaciones que el preservativo puede ser legítimo en determinados usos, que limita a la prostitución. La cortedad de miras científicas del Sumo Pontífice es enciclopédica, pero él está a lo que está. Los que llevan toda la vida diciendo que el condón está reñido con la Iglesia, ¿seguirán en sus trece o se incorporarán a la corriente de modernidad? Con todo, el paso es trascendental, porque es pasar de cero absoluto a una nimiedad que a muchos resulta ofensiva; pero ya no es cero; ya es cuestión de ir creciendo.

Fomento confirma que la autovía a Linares es prioritaria para el Gobierno Central

El secretario de Estado de Infraestructuras considera que la futura Plataforma Intermodal multiplicará las oportunidades de negocio en numerosos sectores



Julían Sánchez Pingarrón, Víctor Morlán y Carmen Oliver.

El secretario de Estado de Planificación e Infraestructuras del Ministerio de Fomento, Víctor Morlán, señaló que la autovía A32, que unirá Albacete con la provincia de Jaén, “es una infraestructura que está considerada como prioritaria por el Gobierno de España”.

Víctor Morlán, que participó en la jornada “El impulso de las nuevas infraestructuras del transporte en Albacete”, organizada por la sección sindical de Transporte de UGT, confirmó que las obras empezadas, las actuaciones definidas, sobre todo, en materia ferroviaria, “se van a hacer todas”.

El secretario de Estado destacó el esfuerzo económico que el Ministerio de Fomento ha hecho para llevar el Ave a Levante, en un corredor en el que “Albacete forma parte fundamental”, y que se verá beneficiada “tanto en puestos de trabajo como en inversión pública”.

En relación a la futura Plataforma Intermodal, Morlán destacó que, lo que se ha hecho, en el

Plan de Transporte Ferroviario de Mercancías, es establecer los puntos donde entendían que tenía que haber este tipo de infraestructuras, “donde la combinación del tráfico ferroviario con el transporte por carretera se pudiera producir bien; y Albacete es uno de esos puntos”.

Morlán manifestó que “las infraestructuras no son un fin en sí mismas, sino un medio para impulsar la economía productiva y ofrecer servicios a los ciudadanos”.

Fuente de progreso

De hecho, señaló que, además de los puestos de trabajo creados directamente y, una vez que la llegada de la Alta Velocidad comience a funcionar, “hay que sumar el beneficio que las empresas de Albacete, y de Castilla-La Mancha, serán capaces de alcanzar de esta fuente de progreso”.

Morlán puso de relieve las oportunidades de negocio y los mercados que se abren, por calidad y

cantidad, gracias al incremento del número de viajeros en el sector industrial, pero sobre todo en los servicios de alojamiento, restauración, comerciales, turísticos, transporte, ocio y cultura y de congresos.

En la jornada también participaron la alcaldesa de Albacete, Carmen Oliver; el consejero de Ordenación del Territorio y Vivienda, Julián Sánchez Pingarrón; el presidente de Renfe, Teófilo Serrano; y el presidente de Adif, Antonio González.

“Kilómetro cero”

Sánchez Pingarrón subrayó que la llegada del Ave, junto al desarrollo de autovías y carreteras en los últimos años, “convierte a Albacete en el nuevo kilómetro cero, y a Castilla-La Mancha en la primera y única comunidad autónoma de España con todas sus capitales de provincia dentro de la Red de Alta Velocidad, y con una línea de Ave regional”.

NUNCA SABREMOS
SI TRABAJAMOS LA TIERRA
O SI ESTA TIERRA
ES LA QUE DÍA A DÍA
NOS TRANSFORMA
Y NOS HACE MEJORES.

Somos muchos los que hemos hecho
de Castilla-La Mancha la tierra que es hoy.
Y en CCM vamos a seguir trabajando en su futuro.
Visítanos en www.ccm.es



CON NUESTRA GENTE

Los senadores que sean diputados regionales sólo podrán cobrar un sueldo

La declaración que hace Cospedal, de la que dice que "es la única diputada", la hacen todos los parlamentarios desde hace 15 años

La Mesa de las Cortes de Castilla-La Mancha ha dado el visto bueno a la proposición de ley presentada por el Psoe regional para modificar la Ley de Designación de Senadores en representación de Castilla-La Mancha, en relación a las retribuciones a percibir.

Se trata de la modificación del Artículo 4 de esta ley, con una nueva redacción que queda establecida de la siguiente manera: "Si entre los candidatos figuran diputados de las Cortes regionales, deberán éstos presentar escrito ante la Mesa, en el que manifiesten que sólo percibirán

la remuneración que les corresponda como senadores o como parlamentarios autonómicos, con renuncia a cualquier otra retribución pública o privada".

"Hacer trampas"

El portavoz del Grupo Parlamentario del Psoe, **José Molina**, explicó que, con esta modificación, se pretende que ningún diputado regional o senador en representación de la región pueda "hacer trampas y librarse del régimen de incompatibilidad, como ha hecho la presidenta del

Partido Popular, **María Dolores Cospedal**, durante esta legislatura".

Como señaló Molina, Cospedal "renunció a su salario de diputada regional para, de esta manera, poder percibir los salarios como senadora y como secretaria general, que son mucho más cuantiosos, y que, en 2009, ascendieron a 254.000 euros".

En opinión del portavoz del Psoe, "es un fraude liberarse de este régimen de incompatibilidad, ya que afecta a los miembros del Gobierno, a los diputados de las Cortes de Castilla-La Mancha y a los altos cargos de la Jun-



José Molina.

ta".

Esta modificación "es legal, se tramitará por lec-

tura única, y afectará exclusivamente al Artículo 4 de la Ley", señaló.

Desde hace 15 años

Respecto a las declaraciones de Cospedal, que afirmó ser "la única diputada que hace esta presentación", Molina recordó que, desde hace más de 15 años existe una legislación que obliga a presen-

tar una declaración de bienes, patrimonio y rentas, cada año. Además, criticó que Cospedal reclame austeridad para todos, "y ella se subiera el salario en 40.000 euros durante 2009".

Desde las Cortes

Empresas camerales

MANUEL PÉREZ CASTELL
Diputado de España por Albacete

E-mail: manuel.pcastell@diputado.congreso.es / <http://pcastell.blogspot.com>



A las ocho y media de la tarde, **Amaya** de Almansa, delegada provincial de Economía, me presentaba a saludar a la Vicepresidenta **Marisa Araújo** de la Junta de Comunidades de Castilla-La Mancha. **Paco Pardo**, Presidente de las Cortes, la acompañaba a ella y a la alcaldesa, que habló a los asistentes del cambio de ritmo económico, pero de la tenacidad por el objetivo de siempre, que no es otro que dar esplendor a la marca Albacete, se refería a la ciudad. El anfitrión fue **Antonio Atiénzar**. Se celebraban los premios emprendedores de la Cámara de Comercio, aunque también se aprovechó el acto para reconocer servicios prestados con medallas de plata y trabajos camerales aún compartidos con medalla de oro a don **Artemio**

Pérez, Presidente de la Federación de Empresarios de Albacete, FEDA. Los proyectos reconocidos y agradecidos con ayudas especiales para la innovación y desarrollo de sus respectivas perspectivas fueron **Astrocamp**, que reivindica el cielo limpio desde **Nerpio**; **Clipes**, que, jugando, internacionaliza los idiomas; **Residencia Los Álamos Santa Gema**, que investiga cómo envejecer mejor; **Roblepol**, que investiga resinas para productos de alta exigencia tecnológica; y **Las Salegas del Maguillo**, que da lindísima posada a 70 familias a la altura del nacimiento del río Mundo. Hubo discursos y aplausos; entre bellísimas fotografías, un cuarteto de cuerda del Conservatorio provincial de música y danza, también de Al-

bacete, como lo fueron todos los reconocimientos, nos hizo la gracia de acompañar el acto. Los mercados estarán celosos de que existan proyectos audaces, que escapan de su control. Porque aquí, por encima de la ganancia, sí se experimenta un nuevo capitalismo: la inversión en innovación. Cada una de estas empresas, más allá de la plata, pretende el orgullo. Su objetivo es hacer que su idea se asiente entre la miríada de productos semejantes y brille su calidad. Hay veces que se nos ofrece una persona u ofrece sus productos y hemos de despedirla con un quien no te conozca que te compre; por el contrario, a **Las Salegas del Manguillo**, **Roblepol**, **Los Álamos**, **Clipes** y **Astrocamp** les dije para felicitarles: ¿por qué no os conocí an-

tes? Daros más conocer. Que para ello os sirva Albacete y su Feria, también reconocida por la Cámara de Comercio de Albacete por la celebración de su tercer centenario.



Antonio Atiénzar.

El Psoe le recuerda al Pp sus frases de “el Ave al Sureste ha sido suprimido” y “el Ave no pasará por Albacete”

En una semana, Renfe ha vendido más de 2.000 billetes con salida o destino en la ciudad, con más de 20 días de antelación

El grupo municipal del Psoe del Ayuntamiento de Albacete destacó los beneficios que traerá la llegada de la Alta Velocidad a la ciudad, en el Pleno en el que se debatió una moción presentada por el Partido Popular, que exigía lanzaderas con precios asequibles y frecuencias suficientes; y mantener los diez trenes diarios a Valencia. A este respecto, el portavoz del Psoe y concejal de Economía y Hacienda, **Antonio Martínez**, recordó que, a partir de la llegada de la Alta Velocidad, en diciembre, Albacete contará con 17 trenes diarios a Madrid; tres a Toledo; siete a Alicante; siete a Murcia y cuatro a Alcázar de San Juan. Recordó que Albacete tendrá conexión

ferroviaria con diez comunidades autónomas; que, hacia Madrid, habrá más de un tren cada hora; y que se podrá viajar a Toledo y volver, en la misma mañana, en un tren que dormirá en Albacete. También subrayó que, de los siete trenes diarios a Valencia, tres tendrán todas las plazas disponibles para los albaceteños.

Respecto al precio de los billetes, señaló que los descuentos pueden llegar hasta el 60%, si se sacan con más de 15 días de antelación, a través de la página web de Renfe, es decir, más baratos, también con otras tarifas de descuento, como la Estrella, que las comunicaciones actuales. Además, destacó el hecho de que, en una semana, Renfe ha ven-

dido más de 2.000 billetes con punto de destino o salida en Albacete.

Plazas disponibles

Martínez resaltó el aumento de plazas disponibles en los trenes que, en la línea a Valencia, se multiplica por diez. “Y en la línea Albacete- Madrid, habrá más de 10.000 plazas”, añadió.

Antonio Martínez manifestó que, al menos, el Pp “reconoce, por fin, y después de diez años diciendo todo lo contrario, que el tren de Alta Velocidad que conectará las comunidades de Madrid, Castilla- La Mancha, Valencia y Murcia existe”. También criticó que dirigentes del Pp llamen



Imagen del Pleno del Ayuntamiento de Albacete.

mula coja y vieja al tren que une tres provincias de Castilla- La Mancha, y ese mismo tren, “se convierta, para el Pp valenciano, en un brioso y joven corcel que traerá inversiones, progreso y negocio”.

Martínez recordó algunas de las declaraciones efectuadas a lo largo de estos años por el Partido Popular de Albacete, como “la línea de Ave hacia el sureste ha sido suprimida”, “El Ave llegará a Albacete y morirá aquí”, e incluso, “El Ave no pasará por Albacete”. Mientras

que el Pp hacía todas estas declaraciones, recordó Martínez, el Ministerio de Fomento seguía licitando obras en Albacete, hacia Alicante y Murcia, aprobando contratos en Caude- te y Villena. “Montaron una manifestación, poniendo en tela de juicio, incluso negando, lo que publicaba el Boletín Oficial del Estado; a eso se le llama obstinación y empecinamiento”, recalzó.

La moción presentada por el Pp obtuvo los votos en contra de Izquierda Uni- da y del Psoe.

renfe		Compra de Billetes			
Origen :	Albacete				
Destino :	Toledo				
Tren	Salida	Llegada	Clases	Desde €	
AVE 05031	07.10	09.15	Turista	42,30	
			Business	126,90	
AVE 05035	13.55	16.00	Turista	28,20	
			Business	126,90	
AVE 05039	20.10	22.15	Turista	28,20	
			Business	126,90	

renfe		Compra de Billetes			
Origen :	Albacete				
Destino :	Madrid (*)				
Tren	Salida	Llegada	Clases	Desde €	
AVE 05031	07.10	08.40	Turista	22,70	
			Business	102,10	
ALVIA 05073	08.39	10.16	Turista	19,60	
			Preferente	45,70	
ALVIA 05873	09.20	11.05	Turista	19,60	
			Preferente	76,10	
ALVIA 04141	12.05	14.22	Turista	49,10	
			Preferente	76,10	

Página de Renfe, en la que se muestran los trayectos a Toledo, desde 28'20 euros, y los de la mañana a Madrid, desde 19'60 euros.

Carmen Bayod Portavoz del Pp en el Ayuntamiento

“Con el Ave, Albacete pierde muchos trenes, y tendrán un coste muy superior”



“Con la puesta en marcha del Ave Madrid- Motilla- Valencia, Albacete pierde muchos trenes, y tendrán un coste muy superior. Cada día, las noticias son peores: menos trenes muchos más caros que obligarán a volver a coger el autobús”, manifestó.

Rosario Gualda Portavoz de lu en el Ayuntamiento

“El Ave es un transporte insostenible”



“El Ave es un transporte insostenible desde el punto de vista medioambiental, ya que consume mucha cantidad de energía; e insostenible desde el punto de vista económico, por el incremento del coste de los billetes y por lo que ha costado la creación de la línea”.



Jesús Montalvo, Pedro Antonio Ruiz Santos, Eugenio Sánchez y Begoña de la Cruz.

Castilla- La Mancha, referente en materia de consumo

Cataluña y País Vasco se han interesado por las políticas llevadas a cabo por la Junta

Castilla- La Mancha se ha convertido en un referente en España en materia de consumo. El

director del Instituto de Consumo, **Jesús Montalvo**, destacó, en el Congreso Nacional de Consumo celebrado en Albacete, que la región es una comunidad pionera en el ámbito de la defensa y protección de los consumidores, desde que, en 1982, se puso en marcha la primera Oficina Municipal de Información al Consumidor, OMIC, de España.

Jesús Montalvo, que estuvo acompañado por el presidente de la Diputación Provincial de Albacete, **Pedro Antonio Ruiz Santos**; el secretario general de la Federación de Municipios y Provincias, FEMP, **Eugenio Sánchez**; y la presidenta del Consejo de Consumidores de la región, **Begoña de la Cruz**, señaló que el trabajo conjunto con el movimiento asociativo ha colocado a Castilla- La Mancha a la vanguardia en las políticas de consumo, "tanto, que este modelo de gestión ha generado el interés de otras regiones como País Vasco y Cataluña".

Red de oficinas

El Instituto de Consumo está presente en 550 municipios de la región, con lo que presta una cobertura directa al 90% de la población, lo que convierte a Castilla- La Mancha "en la comunidad autónoma con mayor red de OMIC, tanto en población atendida como en número de oficinas, 146", destacó Montalvo.

Da una nueva vida a los envases



RECICLA

¿Sabías que todos los envases que se reciclan se usan para fabricar nuevos materiales y productos? Así, con 80 latas se puede fabricar una llanta y con 8 cajas de cartón, editar un nuevo libro. Y lo mejor es que para hacerlo posible sólo tienes que separar los envases y depositarlos en su contenedor correspondiente de recogida selectiva. Porque si cuidas tus costumbres, **cuidarás el medio ambiente.**



Envases de cartón, papel, diarios y revistas



Envases de plástico, latas y briks



Botellas de vidrio, frascos y tarros



En Albacete y en la región crece el turismo, que disminuye en España

Cerca de la mitad de los establecimientos certificados en Castilla-La Mancha con la Q de Calidad Turística se encuentran en la provincia

El sector turístico está resistiendo a la crisis tanto en Albacete como en Castilla-La Mancha, frente a los datos nacionales, que reflejan datos en descenso respecto al año pasado. Según los datos del tercer trimestre de 2010, la ocupación hotelera en la provincia de Albacete creció un 10,1% respecto al mismo periodo de 2009.

En el acumulado del año, mientras que el turismo rural descendió, en el

conjunto de España, un 2,3%; en Castilla-La Mancha aumentó un 7,3%; y, en Albacete, aumentó un 6,9%.

Respecto a las pernoctaciones, descendieron en España un 4,8%; y aumentaron, en Castilla-La Mancha, un 4,6%; y, en la provincia de Albacete, un 6,7%. El director general de Turismo y Artesanía, **Fernando de Pablo**, junto al presidente de la Cámara de Comercio e Industria de



Antonio Atiénzar y Fernando de Pablo.

Albacete, **Antonio Atiénzar**, manifestó que “Albacete tira del turismo regional”.

Además, señaló que Castilla-La Mancha es la segunda comunidad autónoma en la que los turistas extranjeros gastan más dinero.

El director general destacó lo reciente puesta en marcha del Plan Estratégico de Turismo de Castilla-La Mancha, con el que se pretende “atraer a más turistas, que se queden más tiempo en la región, y que gasten más dinero”.

Antonio Atiénzar, que presentó el Plan de Impulso a la Calidad Turística de Albacete, puesto en marcha por la Cámara de Comercio

y el Gobierno regional, señaló que, de los 83 establecimientos de Castilla-La Mancha certificados con la Q de Calidad Turística, 40 se encuentran en la provincia de Albacete.

hacer cualquier tipo de consulta. Como complemento a esta página, se ha habilitado una línea de atención telefónica, 902 101 971, para solicitar información.

Jornadas formativas

El presidente de la Cámara resaltó otras acciones realizadas en materia de calidad turística, como unas jornadas formativas, dirigidas tanto a establecimientos certificados como a los no certificados, en las que se proporciona toda la información al respecto. También, de forma más personalizada, las empresas pueden solicitar la realización de unos diagnósticos personalizados de su establecimiento para que puedan fijar acciones que mejoren su servicio. “Se trata de la realización de las auditorías internas anuales que les exige la norma a los empresarios turísticos, como parte de las tareas necesarias para el mantenimiento de la certificación, y comprobar así el cumplimiento de los parámetros de calidad”, explicó Atiénzar.

Para ello, se ha puesto en marcha una serie de acciones para prestar formación, asesoramiento y asistencia técnica a los empresarios turísticos de Albacete. Una de ellas es la creación de una línea abierta de consultas sobre la calidad turística. A través de la página web www.calidadturisticadealbacete.com, los empresarios pueden consultar información relativa al sistema de calidad turístico español; descargarse modelos y ejemplos prácticos de la documentación que exigen las normas de calidad; y acceder a los establecimientos que ya están certificados. También se ha puesto a su disposición un correo electrónico, info@calidadturisticadealbacete.com, en el que pueden

El presidente de la institución recordó que la Cámara de Comercio de Albacete gestiona la primera delegación territorial del Instituto para la Calidad Turística Española, ICTE, “liderando, así, el apoyo a la calidad turística de los empresarios de la provincia”.

Datos sobre turismo en 2010 respecto a 2009

Turismo rural	Pernoctaciones
↳ España: -2,3%.	↳ España: -4,8%.
↳ Castilla-La Mancha: +7,3%.	↳ Castilla-La Mancha: +4,6%.
↳ Albacete: +6,9%.	↳ Albacete: +6,7%.

Cámara de Comercio e Industria de Albacete

Albacete,
Calidad Turística

LINEA DE ATENCIÓN A LA CALIDAD TURÍSTICA

902 101 971

E-mail: info@calidadturisticadealbacete.com

Actualizaciones
Noticias
FAQ

Servicios a Empresas Adheridas

Usuario

Contraseña

Entrar

[Recordar contraseña](#) | [Registrarse](#)

Presentación

Regístrese

Por qué Registrarse

Cómo Adherirse

Uso de la Marca

Establecimientos Certificados

Empresas Auditoras

Normas de Calidad

[Solicite información](#)

Ofrer servicios basados en la calidad es la clave para que el sector turístico español siga siendo competitivo. Para ello, se ha creado un sistema de calidad específico, pionero a nivel mundial: la “Q” de Calidad Turística. Más de dos mil establecimientos en España ya la han conseguido.

Promueve

Cofinancia

Cámara de Comercio e Industria de Albacete
Calle Tesifonte Gallego 22, 02002 Albacete
Telf. General: 987 590 093 - Fax: 987 235 345
www.camaraalbacete.org

Albacete, a la cabeza del aumento de las exportaciones

En septiembre cuadruplicó a España y duplicó a la región; en el acumulado anual, ha crecido un 20%

El comercio exterior en Castilla-La Mancha y Albacete superó, en septiembre de 2010, la media del conjunto de España.

Albacete se situó como la provincia española en la que más aumentaron las exportaciones con respecto al mismo mes de 2009, al registrar un incremento del 57,7%. La diferencia con la siguiente provincia con mayor incremento es notable;

en concreto, fue Córdoba, que experimentó un aumento del 41,4%.

En Castilla-La Mancha, se registró un aumento, en septiembre, del 24,7%, más de diez puntos por encima que la media española, situada en el 14,6%.

La región fue la sexta comunidad autónoma con mayor crecimiento de las exportaciones.

El Ministerio de Indus-

tria, Turismo y Comercio también recoge los datos del acumulado del año, de enero a septiembre de 2010, que muestran que Albacete también se situó por encima de las medias regional y española, con un incremento de las exportaciones del 20%. En Castilla-La Mancha, el aumento fue del 12,4%; y, en el conjunto de España, del 16,7%.

La vicepresidenta del Gobierno regional y consejera de Economía y Hacienda, **María Luisa Araujo**, destacó la "buena nota" obtenida por Castilla-La Mancha en comercio exterior; y "la mejor nota" obtenida por Albacete; y recordó que hay otros sectores que también están dando señas de recuperación, en Castilla-La Mancha y, sobre todo, en la provincia de Albacete, como es el turismo.

Incremento de las exportaciones

- **En septiembre de 2010**
 - **Albacete:** 57,7%.
 - **Castilla-La Mancha:** 24,7%.
 - **España:** 14,6%.
- **De enero a septiembre de 2010**
 - **Albacete:** 20%.
 - **Castilla-La Mancha:** 12,4%.
 - **España:** 16,7%.

Cristian García, secretario general de Juventudes Socialistas de Albacete

Sustituye a Manuel Cebrian, tras ocho años al frente de la organización

Cristian García ha sido elegido secretario general de las Juventudes Socialistas en la provincia de Albacete. Cristian García, que ocupaba la secretaría general de las Juventudes Socialistas de Almansa, obtuvo el 81% de los votos, en la elección celebrada en el Congreso Provincial Ordinario, en el que también se renovó, en un 90%, la Comisión Ejecutiva Provincial de la organización.

En su intervención, Cristian García manifestó su compromiso de trabajar por el futuro de los jóvenes de la provincia. El secretario general de Juventudes Socialistas destacó que, de los quince integrantes de la nueva comisión ejecutiva,

seis son mujeres, y tres de sus miembros son concejales en diferentes ayuntamientos de la provincia. Además, "su composición está integrada toda la provincia, con representantes de municipios como Hellín, Ontur, Casas Ibáñez, Caudete, La Roda, Elche de la

Sierra, Fuenteálamo y Villarrobledo", destacó.

En el acto, el secretario general saliente, **Manuel Cebrián**, agradeció el esfuerzo de todos los que le han acompañado en los ocho años en los que ha estado como secretario general.



Cristian García.



María Luisa Araujo.

Lonja Agropecuaria La Mancha-Albacete

Semana 47 Cotizaciones 25-Noviembre-2010 Precios indicativos

OVINO MANCHEGO:	Euros/Kg.	Diferencia
Hasta 10,1 Kg.	4,00-4,06	-0,03
Corderos de 10,5 a 15 Kg.	4,06-4,12	-0,24
Corderos de 15,1 a 19 Kg.	3,55-3,61	=
Corderos de 19,1 a 23 Kg.	3,07-3,13	=
Corderos de 23,1 a 25,4 Kg.	3,04-3,10	=
Corderos de 25,5 a 28 Kg.	2,98-3,04	=
Corderos de 28,1 a 34 Kg.	2,71-2,77	=
Corderos de más de 34 Kg.	2,14-2,20	=
OVEJA:		
Extra	s/c	
Primera	s/c	
Segunda	s/c	
	Precio/Tm.	
Lana entrefina corriente.....	s/c	
Leche: (Con ordeño mecánico y tanque de frío)	Precio/Tm.	
Por grasa (+/- bonificaciones)		
Leche de oveja con D.O.	9,16-9,46	=
Restos leche de oveja	6,78-7,02	=
Leche de cabra	6,05-6,38	≠/≠
Por extracto seco útil (E.S.U.=grasa+proteína) Ptas/Ud		
CEREALES:	Precio/Tm.	
Cebadas para cervecería (Maltería)	s/c	
Cebadas-pienseo de más de 62 Kg./hl.	167,00-173,00	+3
Cebadas-pienseo de menos de 62 Kg./hl.	161,00-167,00	+3
Trigos duros:		
De fuerza	221,00-227,00	+3
De media fuerza	199,00-205,00	+3
Extensibles:		
Panificables	195,00-201,00	+3
Chamorro	222,00-228,00	+3
Forrajeros	186,00-192,00	+3
Avena - Rubia/Blanca	169,00-165,00	+3/+3
Centeno	156,00-162,00	+3
Triticales	158,00-164,00	+3
Maiz secadero	199,00	-1
LEGUMINOSAS Y OLEAGINOSAS:	Precio/Tm.	
Yeros (20% máximo impurezas)	158,00-164,00	=
Veza grano (10% máximo impurezas)	220,00-226,00	=
Guisantes	190,00-196,00	+3
Alfalfa rama campo 1ª	142,00	=
Alfalfa rama campo 2ª	132,00	=
PORCINO:	Precio/Tm.	
Selecto	1,26	+0,01
Normal	1,23	+0,01
Graso	1,20	+0,01
Cerdas desvieje	0,60	=
Lechón de 20 Kg. (euros unidad)	36,00	+2
CONEJOS:	Precio/Tm.	
Conejo joven de 1,8 a 2,2 Kg.....	2,26-2,32	=
VINOS	Euros/Hgdo.	Diferencia
Blancos de fermentación tradicional	s/c	
Blancos de fermentación controlada	s/c	
Blancos Monovarietal Macabeo	s/c	
Rosados de fermentación tradicional	s/c	
Rosados de fermentación controlada	s/c	
Tintos Monovarietal Cencibel	s/c	
Monovarietal Merlot	s/c	
Monovarietal Cabernet	s/c	
Tintos Monovarietal Shyrach	s/c	
Monovarietal Monastrel	s/c	
Monovarietal Gamacha	s/c	
Tinto:		
Directo	s/c	
Doble pasta	s/c	
MOSTO AZUFRAO BLANCO	s/c	
MOSTO AZUFRAO TINTO	s/c	

807 42 99 46 CONTESTADOR AUTOMÁTICO
Cotizaciones - Precios por sectores y productos -
Comentarios y previsiones del mercado
(Coste máx.: 1.09 €/min, red fija - 1.50 €/min, red móvil)
STA Apdo. 3439 - 02080 Madrid



La tercera fase del Plan de Barrios generará unos 500 puestos de trabajo

Se mejorarán 24 calles, en distintos barrios, con un calendario que no las haga coincidir

El Gobierno de Castilla-La Mancha y el Ayuntamiento de Albacete han firmado un acuerdo para el desarrollo de la tercera fase del Plan de Barrios y Pedanías de la ciudad, que contará con una inversión de 10 millones de euros, y con el que se estima que se crearán unos 500 puestos de trabajo. Esta previsión de empleo se viene a sumar a los que ya se crearon con la ejecución de las dos primeras fases del Plan de Barrios, que ascendió a los 700 trabajos directos.

El convenio fue suscrito por la alcaldesa de Albacete, **Carmen Oliver**; y el consejero de Ordenación del Territorio y Vivienda, **Julián Sánchez Pingarrón**, que estuvieron acompañados por el presidente de la Federación de Asociaciones de Vecinos de Albacete, Fava, **Alfonso Sánchez**.

Carmen Oliver explicó que la tercera fase del plan actuará sobre distintas calles y plazas ubicadas en distintos puntos de la ciudad, que se irán ejecutando poco a poco, para no dificultar la movilidad. En concreto, se actuará en 24 calles, en las que se mejorará el asfaltado; la accesibilidad;

la señalización horizontal y vertical; y se colocarán semáforos en las intersecciones y mobiliario urbano. "Se trata de pequeñas obras, pequeñas actuaciones que influyen en la calidad de vida de los vecinos", apuntó Carmen Oliver, que señaló que una de las calles, **Hermanos Falcó**, experimentará una remodelación integral. Además, en el proyecto de la tercera fase se ha incluido la redacción de las remodelaciones integrales de las calles **Arquitecto Fernández y Baños**, que se acometerán en la siguiente fase del plan, la cuarta y última del Plan de Barrios, cuyo inicio no está todavía determinado.

Tiempo récord

Como señaló Sánchez Pingarrón, las dos fases del Plan de Barrios, prácticamente finalizadas, "se han ejecutado en un tiempo récord", ya que, desde que el presidente de Castilla-La Mancha, José María Barreda, comprometió esta inversión millonaria a la alcaldesa de Albacete, hace dos años y medio, se han invertido, contando con esta tercera fase, 30 millones de euros. Esto "no sólo ha repercutido en la creación de muchos puestos de trabajo, 700 en las dos primeras fases, sino que, además, se han acometido actuaciones de mejora y embellecimiento de las calles de la ciudad", apuntó el consejero.

La alcaldesa explicó que se ha tenido que ir adaptando el calendario para la realización de estas obras, ya que, estos dos años, también se han



Julián Sánchez Pingarrón, Carmen Oliver y Alfonso Sánchez.

acometido actuaciones en toda la ciudad con cargo a los Fondos Estatales del Gobierno central.

Plan participativo

"La participación en Albacete es un hecho", manifestó Alfonso Sánchez, que agradeció que las reivindicaciones vecinales se estén viendo cumplidas a través del

Plan de Barrios. De hecho, el 90% de las peticiones de los vecinos estarán cumplidas cuando se ejecute esta fase del plan.

"El borrador elaborado por la Fava ha sido el guión a seguir", aseguró Sánchez Pingarrón. Una vez firmado el convenio, ahora comienza el periodo de licitación, por lo que aún se desconoce cuándo comenzarán a eje-

cutarse las obras.

Carmen Oliver, Julián Sánchez Pingarrón y Alfonso Sánchez presentaron el tercer bloque del Plan de Barrios, en el centro sociocultural de Pedro Lamata, a los presidentes de las distintas asociaciones vecinales de la ciudad, con quienes recorrieron la zona para observar las actuaciones que se desarrollaron, en la primera fase.



El consejero, la alcaldesa y el presidente de la FAVA, en el barrio Pedro Lamata, con los vecinos.

Calles incluidas en la tercera fase del plan

- ↻ Calle Hermanos Falcó.
- ↻ Calle Alegría.
- ↻ Callejón de las Portadas.
- ↻ Avenida de los Toreros.
- ↻ Calle Ricardo Castro.
- ↻ Calle Huertas.
- ↻ Callejón Cervantes.
- ↻ Callejón Posada del Rincón.
- ↻ Calle Cervantes.
- ↻ Calle Oviedo.
- ↻ Calle Padre Jorge López.
- ↻ Pasaje de Firmas.
- ↻ Calle Cristóbal Lozano.
- ↻ Calle Virgen del Pilar, entre las calles Montesa y Castellón.
- ↻ Calle Antolín Tendero.
- ↻ Calle Abú Zacarías.
- ↻ Calle Vereda de Santa Cruz.
- ↻ Calle Tejares, entre las calles Tinte y Jesús Nazareno.
- ↻ Calle San Adolfo.
- ↻ Calle Marqués de Villores, entre las calles Tinte y Octavio Cuartero.
- ↻ Calle Hernán Cortés.
- ↻ Calle Raimundo Lulio.
- ↻ Calle Ibáñez Ibero.
- ↻ Acera del túnel de Villacerrada.



Premios Promoción Empresarial 2010



Autoridades, patrocinadores y premiados.

Homenaje de la Cámara de Comercio a sus miembros más veteranos

Concedió la Medalla de Oro al ex presidente de la institución, **Artemio Pérez Alfaro**; y la de plata a **Bienvenido Rosa, Aurora Lorenzo, Mariano Castillo, Francisco Rafael Castillo, Antonio Rodríguez, Pedro Antonio Morejón, Noé Garrido y José Martín Ponce**

La Cámara Oficial de Comercio e Industria de Albacete celebró la VI edición de los Premios de Promoción Empresarial, en una gala celebrada en el Teatro Circo, presidida por el presidente de la entidad cameral, **Antonio Atiénzar**; el presidente de las Cortes de Castilla-La Mancha, **Francisco Pardo**; la vicepresidenta regional y consejera de Economía y Hacienda, **María Luisa Araújo**; y la alcaldesa de Albacete, **Carmen Oliver**.

Como recordó Atiénzar, el objetivo de los Premios de Promoción Empresarial es ayudar, asesorar y promocionar a las empresas premiadas que, bien comienzan su andadura empresarial o se sumergen en proyectos de innovación, internacionalización, o invierten en una nueva línea de productos. Apuntó que no se tratan de premios con do-

tación económica pero señaló que, si saben aprovechar los recursos que la institución va a poner a su disposición, tienen más valor todavía.

Salir reforzados

El presidente de la Cámara elogió la actitud de los empresarios ya que, en tiempos de dificultad económica, “aún hay gente en la provincia que apuesta por una idea y tiene la valentía de hacerla realidad”; por ello, aplaudió su empuje y decisión, y señaló que hay que aprovechar los momentos de crisis para salir reforzados de ella.

Además de los cinco Premios de Promoción Empresarial, la Cámara reconoció a ocho empresarios que acumulan en la institución cameral una trayectoria de, al menos, doce años, a quienes les fue concedida una Medalla de Plata. La Medalla de Oro fue otorgada al ex presidente de la Cámara y presidente de la Confederación de Empresarios de Albacete, Fedra, **Artemio Pérez Alfaro**, que mostró su “gratitud y emoción” por un reconocimiento que llegó después de doce años de trabajo en la Cámara, periodo del que señaló estar satisfecho por el trabajo realizado. “Habré cometido

errores, pero espero que queden solapados por los aciertos”, manifestó el presidente de la patronal. Sobre él, Antonio Atiénzar destacó los avances que consiguió como presidente de la Cámara, como la reducción de la deuda; el esfuerzo de austeridad; el avance en el entendimiento con asociaciones y administraciones públicas; y, sobre todo, haber reforzado la unidad empresarial.

III Centenario

A propuesta del presidente de la Cámara, la entidad reconoció, con la mención especial por la promoción de Albacete, al Ayuntamiento de la ciudad, en concreto, por la labor realizada, a través de la Funda-

ción del III Centenario. El presidente cameral destacó que la ejecución y el desarrollo del III Centenario “ha supuesto un importante empuje a la economía de la ciudad y a los empresarios albaceteños”. Este reconocimiento fue recogido por la alcaldesa de Albacete y presidenta de la Fundación, **Carmen Oliver** en manos de Artemio Pérez Alfaro y Antonio Atiénzar, que aprovechó la ocasión para solicitar al Ayuntamiento que considere que las futuras ediciones de la Feria se desarrollen de modo que su fecha coincida con dos fines de semana.

El acto estuvo amenizado por la música del cuarteto de cámara del Real Conservatorio de Música de la Diputación Provincial, que interpretaron dos piezas.



Artemio Pérez Alfaro y Antonio Atiénzar, entregaron la Mención Especial al Ayuntamiento de Albacete, en manos de Carmen Oliver.

La alcaldesa de Albacete resaltó a los empresarios como “ejemplo de coraje y esfuerzo”. Oliver recordó que, aunque en estos tiempos es difícil mantener el ritmo, es necesaria la unidad “para poder decir que Albacete no ha perdido ni una sola de sus oportunidades”. Señaló los proyectos pendientes

por hacer, como la conexión de los polígonos industriales; y los que ya son una realidad, como la llegada del Ave. “Hay muchas cosas que no nos gustan y queremos cambiar, y para eso tenemos que ir todos juntos; asumimos las debilidades como retos”, manifestó la alcaldesa.

Empresas premiadas

- Astro Camp.
- Roblepol.
- Las Salegas del Maguillo.
- Residencia Los Álamos de Santa Gema.
- Clipes.

Premios Promoción Empresarial 2010

Medallas de Plata



Autoridades y premiados con la Medalla de Plata.

- ☞ Bienvenido Rosa.
- ☞ Aurora Lorenzo.
- ☞ Mariano Castillo.
- ☞ Francisco Rafael Castillo.
- ☞ Antonio Rodríguez.
- ☞ Pedro Antonio Morejón.
- ☞ Noé Garrido.
- ☞ José Martín Ponce.

Medalla de Oro



Francisco Pardo y Antonio Atiénzar, entregaron la Medalla de Oro a Artemio Pérez Alfaro.



María Luisa Araújo, entregó el premio a León Molina y Antonio Rodríguez, de la empresa Astro Camp.

La vicepresidenta de Castilla-La Mancha lanzó a los empresarios un mensaje de confianza, que no tiene que ser, como destacó, una "fe ciega", sino que hay que observar cómo hay datos que van mejorando en estos tiempos de dificultad. Araújo resaltó la necesidad de trabajar unidos, y destacó, en

este sentido, el Pacto por Castilla-La Mancha, cuyas acciones, emprendidas gracias al acuerdo de la Administración regional y los agentes sociales, tienen una inversión comprometida de 3.000 millones de euros. "El mañana va a ser mucho mejor de lo que es hoy, pero depende de nosotros", manifestó.



José Antonio Muñoz, director territorial de Banco CCM, entregó el premio a Manuel Roldán y Tomasa Ruiz, de Residencia Los Álamos de Santa Gema.



Pedro Antonio Ruiz Santos, entregó el premio a Blas Escudero, de la empresa Roblepol.



Francisco Pardo, entregó el premio a Marisa Sánchez, de la empresa Clipes.

La gala fue clausurada por el presidente de las Cortes regionales, que felicitó a los empresarios premiados y les agradeció que, con sus proyectos empresariales, "tiren de la provincia y de la región". El presidente de las Cortes destacó que, a pesar de la crisis económica, el progreso en la provincia no se detenga, y, como ejemplos, puso la llegada del Ave; la ampliación del Hospital de Albacete; las autovías proyectadas; y la inversión llevada a cabo en educación y políticas sociales.



Higinio Olivares, presidente de Caja Rural de Albacete, entregó el premio a José Ramón Fernández, de la empresa Las Sallagas del Maguillo.

Provincia



Diego García Caro.

El alcalde de Hellín, **Diego García Caro**, ha mostrado su “rotunda oposición” a la intención de la Confederación Hidrográfica del Segura, CHS, de abrir los pozos de sequía ubicados en la comarca. García Caro criticó la postura de la Confederación, que quiere reabrir los pozos “sin que el Ayuntamiento haya tenido conocimiento”, lo que calificó como un desprecio y una provocación.

El alcalde recordó que la CHS depende del Ministerio de Medio Ambiente y

éste, a su vez, depende del Gobierno central, gobernado por el Psoe. “Aunque tengamos muy cercano el proceso electoral, quiero dejar bien claro que, cuando llegué a la Alcaldía de Hellín, no juré defender al Psoe ni mucho menos a Zapatero”.

El alcalde señaló que juró defender su tierra, Hellín, Albacete y Castilla-La Mancha, y declaró que si esto crea algún problema al Psoe, “lo ha iniciado gente egoísta, llena de avaricia y codicia”. Además, señaló

El alcalde de Hellín no permitirá que se abran los pozos de sequía, con los pantanos al 60% de su capacidad

Critica la postura de la Confederación cuando, hay 700 hectómetros cúbicos de agua en los embalses de la cuenca del Segura

que no tendrá ninguna duda si, por defender los intereses de los ciudadanos, tiene que enfrentarse a su propio partido.

El alcalde insistió en que no van a permitir, “bajo ningún concepto”, que se intente sacar agua del subsuelo para llevarla a otros territorios “cuando tanto se necesita en la provincia de Albacete”.

Sin base legal

“Causa sonrojo que la CHS pretenda abrir de nuevo los pozos de sequía, sin ninguna base legal”, señaló, y añadió que, además, “hay 700 hectómetros cúbicos de agua almacenados en los embalses de la cuenca del Segura, lo que significa más

del 60% de su capacidad”.

García Caro criticó a los dirigentes de la Confederación y a los sindicatos de regantes murcianos, y calificó su política de agua de “egoísta y avariciosa, con un afán trasvasista de abusar de los recursos de la provincia de Albacete”.

Por último, el alcalde

declaró que, ante esta situación “abusiva”, va a pedir la ayuda del Gobierno de Castilla-La Mancha, la Diputación de Albacete, las organizaciones agrarias, sindicatos, partidos políticos y, en definitiva, a toda la ciudadanía, “ante este abuso de gente egoísta y avariciosa”.



Modesto Belinchón y Ramón Garzón.

El Ayuntamiento de Cenizate empleará las ayudas recibidas a través del Fondo Regional de Cooperación Local en la construcción de un edificio polivalente que albergará un consultorio médico y un centro cultural, cuyas obras darán

comienzo de forma inmediata.

En relación a este proyecto, el alcalde de Cenizate, **Ramón Garzón**, agradeció al delegado de la Junta, **Modesto Belinchón**, la concesión de estas ayudas, dada la necesidad que tenía el

Un edificio polivalente acogerá un consultorio y un centro cultural, en Cenizate

El Gobierno de Castilla-La Mancha financiará la infraestructura sanitaria, a través del Fondo Regional de Cooperación Local

municipio de una infraestructura de estas características.

El edificio proyectado dispondrá de dos alas diferenciadas: de una parte, el consultorio médico, que constará de cuatro consultas, sala de espera y administración; y el centro cultural, que estará formado por un auditorio con capacidad para albergar a 210 personas, y aulas multiusos.

Por otra parte, el alcalde expuso la necesidad de acondicionar los accesos al recién construido velatorio municipal, que requeriría, afir-

mó, de la construcción del acerado y de un muro de contención, y del acondicionamiento de la explanada del tanatorio, para que pueda ser utilizada como zona de aparcamiento. Respecto a esa petición, Modesto Belinchón se comprometió a estudiar la propuesta para buscar la línea de financiación que permitiría acometer estas actuaciones.

Asimismo, Ramón Garzón informó a Belinchón sobre la concesión de ayudas acogidas a la Ley 3/2010 de 10 de marzo, por la que se

aprueban medidas urgentes para paliar daños producidos por los incendios forestales y otras catástrofes naturales, con las que se acometerán una serie de obras de infraestructura municipal. Por último, Garzón planteó al delegado de la Junta la necesidad de empezar a gestionar el Punto Limpio que la Consejería de Agricultura y Medio Ambiente ha habilitado en la localidad y, dado que las obras están prácticamente finalizadas, solicitó la recepción de esta infraestructura para utilizarla.



Martín González, Emiliano Rodríguez y Santiago Cabañero.

La Diputación de Albacete ha lanzado una serie de ayudas destinadas a municipios y mancomunidades para que lleven a cabo proyectos incluidos en sus planes de acción de la Agenda 21. La Agenda 21 es un docu-

La Diputación aumenta las ayudas a los municipios para proyectos de la Agenda 21

Se subvencionarán los proyectos de 20 localidades y mancomunidades de la provincia

mento que desarrolla un plan estratégico municipal basado en la integración, con criterios sostenibles, de las políticas ambientales, económicas y sociales del municipio.

El diputado de Medio Ambiente, **Emiliano Rodríguez**, señaló que estas ayudas están orientadas a fomentar un desarrollo sostenible basado en la participación de la ciudadanía.

Rodríguez, acompañado por los presidentes de las mancomunidades de Monte Ibérico y de La Manchuela, **Martín González** y **Santiago Cabañero**, señaló que la distribución de las subvenciones se ha hecho a través de una convocatoria que, por tercer año consecutivo, "responde al compromiso de la Diputación de seguir apoyando a los ayuntamientos para que la Agenda 21 y todo lo que ella conlleva tenga una continuidad en el tiempo, y se saque partido a las auditorías y planes de acción que en su día se realizaron".

Además, destacó que, en esta ocasión, se han distribuido 140.000 euros, lo que supone un 17% más respecto al año anterior. Como recordó el diputado, estas ayudas no pueden destinarse a obras ni a infraestructuras, y los ayuntamientos beneficiarios tienen que realizar una aportación, que varía en función del número de habitantes.

Son 20 los proyectos que se han aprobado con esta línea de ayudas, que benefician a otros tantos municipios y mancomunidades de la provincia.

Fondos Feder

Paralelamente a esta convocatoria, a través del Fondo Europeo de Desarrollo Regional, Feder, la Diputación ha redoblado su apoyo económico a las mancomunidades con un Plan de Acción de la Agenda 21. La diferencia de estas ayudas con respecto a las de la convocatoria es que, en este caso, los proyectos se financian íntegramente, sin aportaciones municipales.

Proyectos subvencionados

- ↪ **Mancomunidad La Manchuela:** "Inventario y plan de recuperación de fuentes naturales".
- ↪ **Mancomunidad FAO -Fuenteálamo, Albatana, Ontur-:** "Sábados emprendedores".
- ↪ **Caudete:** "Diseño de actuaciones orientadas a la presentación de un servicio integral de empleo municipal".
- ↪ **Villamalea:** "Conservación de ribazos y biodiversidad".
- ↪ **Mancomunidad Monte Ibérico:** "Elaboración de plan de dinamización social turístico comarcal".
- ↪ **Nerpio:** "Centro de interpretación Arte rupestre Nerpio".
- ↪ **Hellín:** "Sacamos la Educación Ambiental a la calle".
- ↪ **Ossa de Montiel:** "Actualización Plan de Acción Local y Diagnóstico del municipio".
- ↪ **Munera:** "Programa de prevención contra las drogas".
- ↪ **Lezuza:** "Programa de educación y sensibilización para mejorar el reciclaje en origen de residuos".
- ↪ **Albacete:** "Red de animadores sociales para la lucha contra el cambio climático".
- ↪ **Tobarra:** "Aprendiendo a participar. Señalización del municipio".
- ↪ **Balazote:** "Elaboración de un Plan de la gestión del agua".
- ↪ **Yeste:** "Mejora del servicio de comunicaciones en las pedanías del municipio".
- ↪ **Molinicos:** "Mejora de las nuevas tecnologías y comunicaciones".
- ↪ **Villarrobledo:** "Actividades para incentivar el uso de la bicicleta".
- ↪ **Almansa:** "Campaña de sensibilización a nivel escolar para el ahorro y recogida selectiva de aceite".
- ↪ **Fuentalbilla:** "Difusión de los contenidos de la ordenanza de medio ambiente".
- ↪ **El Bonillo:** "Remodelación e implantación de jardines y áreas recreativas. Mejora de las existentes".
- ↪ **Casas Ibáñez:** "Por una movilidad y un consumo sostenible".

Vinos para descubrir



Programas de reciclaje.

Vinos
DO Manchuela



Fondo Europeo Agrícola de Desarrollo Rural: Europa invierte en las zonas rurales

www.do-manchuela.com



Albacete Balompié - Temporada 10/11

Liga Adelante 2ª División - Jornada 13



El Alba mete miedo... a sus aficionados

Una nueva y merecida derrota ante el Celta en Vigo mete al equipo en la zona roja y aviva, a la espera de refuerzos, los fantasmas del descenso, 3-1

Celta: Falcón; Víctor Vázquez (Dani Abalo, min.71), Jonathan Vila, Catalá, Murillo; López Garai (Joan Tomás, min.62), Bustos; Álex López, Quique de Lucas (Iago Aspas, min.65), Trashorras; y David Rodríguez.

Albacete: Keylor Navas; Kike Tortosa, De la Cuesta, Dani Frago, Tarantino; Miguel Núñez (Summy, min.73);

Pedro (Tato, min.80), Sousa, De Lerma, Antonio López (Cuevas, min.86); y Abengoza.

Goles: 1-0, m.2: **David Rodríguez.** 1-1, m.38: **Abengoza,** de penalti. 2-1, m.76: **Joan Tomás.** 3-1, m.88: **Trashorras.**

Árbitro: **Sureda Cuenca.** Expulsó al jugador visitante **De Lerma** (min.66) y al segundo entrenador del Celta,

Ángel Rodríguez (min.62). Además amonestó a **Bustos, Quique De Lucas, David Rodríguez** y **Jonathan Vila**, por parte del Celta; y a **Miguel Núñez** y **Sousa**, por el Albacete

La dinámica negativa del Alba en los últimos dos meses volvió a confirmarse en Vigo. El Albacete no fue rival para los celestes, que merecieron golear ya en la primera mitad. La expulsión de **De Lerma** terminó por inclinar la balanza en la segunda parte a favor de los locales, llevándose cómodamente los tres puntos en liza tras el 3-1 definitivo y dejando a los manchegos antepenúltimos.

Repitió **Calderón** prácticamente el once de la anterior jornada -**De Lerma** por el sancionado **Verza** y **Núñez** por **Baró**- pero las sensaciones fueron similares o peores que en los últimos encuentros. El técnico no tiene más de dónde sacar, toda vez que comprobó a los dos minutos que su central titular, **Fragoso**, dejó

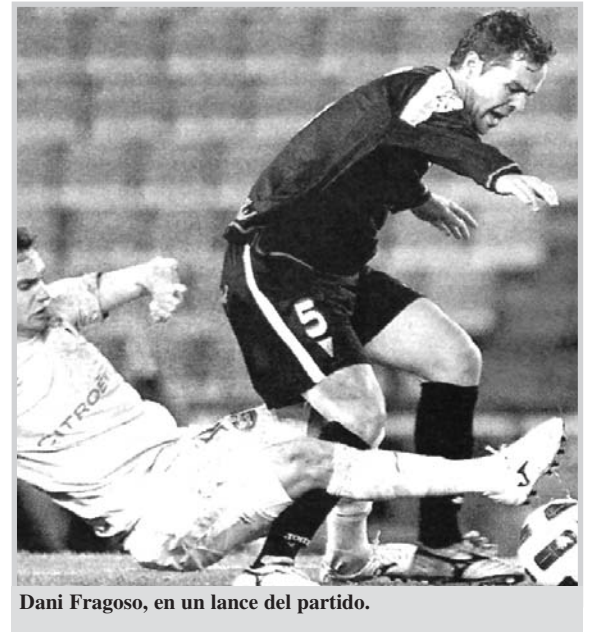

Dani Frago, en un lance del partido.

expedito el paso a **David Rodríguez** para su inter-nada y temprano gol. El tanto pesó como una losa sobre el equipo manchego, que estuvo a merced del Celta en toda la primera mitad. Con una facilidad increíble, los vigueses superaron en infinidad de ocasiones el centro del campo y la defensa blanca y no sentenciaron el choque por el acierto, una vez más, de **Navas** bajo pa-

cas. En la reanudación, los nervios se apoderaron de los locales, ansiosos por buscar la victoria y el Alba se sintió cómodo por primera vez. Hasta que **De Lerma** entró por detrás a **Trashorras**, en una falta innecesaria, en el centro del campo y el árbitro se congració con la grada expulsando al jugador del Alba. Un equipo mejor y con superioridad numérica tiene que ganar, sí o sí. **Joan Tomás** batió a **Navas**, en el 76, y el Alba bajó los brazos. El tercer tanto de **Trashorras** hizo esfumarse cualquier milagro de la **Virgen de Los Llanos**, invocada por los aficionados manchegos para que se incorpore en el mercado invernal. Puede que con **Diego Camacho** y **Songoó** no baste.

Román Escudero

Así va la liga

Liga Adelante - 2ª División

Resultados

Próxima jornada

Elche	0-0	Girona	Huesca	-	Elche
Salamanca	4-2	Las Palmas	Alcorcón	-	Gimnástico
Rayo	3-1	Ponferradina	Villarreal B	-	Tenerife
Celta	3-1	Albacete	Granada	-	Córdoba
Xerez	4-0	Valladolid	Recreativo	-	Numancia
Cartagena	2-1	Betis	Betis	-	Barcelona B
Barcelona B	1-1	Recreativo	Valladolid	-	Cartagena
Numancia	3-2	Granada	Albacete	-	Xerez
Córdoba	0-0	Villarreal B	Ponferradina	-	Celta
Tenerife	1-0	Alcorcón	Las Palmas	-	Rayo
Gimnástico	0-0	Huesca	Girona	-	Salamanca

	J.	EN CASA			FUERA			GOLES		Pts.
		G.	E.	P.	G.	E.	P.	F.	C.	
1.- Betis	13	6	0	0	3	2	2	31	12	29
2.- Rayo	13	6	1	0	2	2	2	23	13	27
3.- Celta	13	4	2	1	3	2	1	25	15	25
4.- Salamanca	13	3	2	2	4	0	2	17	14	23
5.- Barcelona B	13	5	1	1	2	1	3	21	19	23
6.- Valladolid	13	5	1	0	1	2	4	20	17	21
7.- Xerez	13	4	1	2	2	0	4	20	22	19
8.- Granada	13	4	1	1	1	2	4	23	18	18
9.- Las Palmas	13	3	3	0	1	3	3	23	21	18
10.- Cartagena	13	4	1	2	1	2	3	18	17	18
11.- Numancia	13	5	1	1	0	2	4	15	14	18
12.- Alcorcón	13	5	0	1	0	2	5	17	19	17
13.- Elche	13	3	3	1	1	2	3	9	11	17
14.- Villarreal B	13	3	1	2	2	1	4	16	22	17
15.- Girona	13	4	1	1	0	3	4	19	17	16
16.- Córdoba	13	2	3	2	1	3	2	16	16	15
17.- Huesca	13	0	4	2	2	2	3	6	13	12
18.- Ponferradina	13	2	3	1	1	0	6	11	28	12
19.- Gimnástico	13	1	4	2	1	1	4	10	13	11
20.- Albacete	13	2	3	1	0	2	5	10	15	11
21.- Recreativo	13	1	3	2	0	5	2	9	15	11
22.- Tenerife	13	2	2	3	0	2	4	10	20	10

Próximos rivales

Visita del Xerez y viaje a Cartagena

El Xerez visita el Carlos Belmonte cómodamente situado en la tabla clasificatoria. El Albacete se enfrenta a un recién descendido con la obligación de no dejar escapar más puntos de su

feudo y así intentar salir cuanto antes de las posiciones de descenso.

El Alba consiguió la permanencia en Segunda la pasada campaña en el Estadio Cartago Nova. De nuevo, el equipo

viaja a Cartagena con la obligación de sacar puntos a domicilio. Los de Juan Ignacio Martínez llevan una temporada irregular, aunque sin pasar apuros clasificatorios.

Todo lo necesario para bodas y celebraciones, en Celebralia

45 expositores muestran sus productos y servicios, este fin de semana, en la Institución Ferial de Albacete



Amaya Villanueva, Ramón Sotos y Emiliano Rodríguez.

Desde el viernes y hasta el domingo 28 de noviembre, se celebra la II edición de la **Feria de Bodas y Celebraciones "Celebralia"**, en la Institución Ferial de Albacete, Ifab. El concejal de Promoción Económica, **Ramón Sotos**, acompañado por la delegada de Vicepresidencia y Economía y Hacienda, **Amaya Villanueva**; y por el diputado de Turismo, **Emiliano Rodríguez**, animó a los ciudadanos que deseen celebrar algún tipo de evento, como bodas, bautizos, etc., a que

se acerquen a la feria. En ella participan 45 expositores, uno más que en la primera edición, que muestran todo tipo de servicios que tienen que ver con las celebraciones, desde moda, viajes, restauración, regalos, etc., hasta, incluso, servicios de limusina.

Además de la oferta de los expositores, Celebralia cuenta con otras actividades extraordinarias, como desfiles, actuaciones musicales y de danza, seminarios de viajes y degustaciones.



Imagen de la pasada edición de Celebralia.

RESTAURANTE - EL CALLEJÓN



El más típico ambiente
Alta gastronomía,
calidad y servicio
Guzmán el Bueno
Tel. 967 21 11 38. ALBACETE

A Paco González Bermúdez

VALERIANO BELMONTE



*La Calle Octavio Cuartero
regala luz y alegría
y albergó a un gran caballero
que tiene categoría.*

*En el número cuarenta
de esa vía tan popular
vivió una persona atenta
deliciosa y ejemplar.*

*Paco González, ¡Dios mío,
el célebre reportero
que derrocha poderío
igual que el mejor torero!*

*Lo apuntó sobradamente
oyendo sabios consejos
cuando era un adolescente
que prometía llegar lejos.*

*Y llegó, y cómo llegó,
rizando el rizo perfecto
sin decir: ¡Aquí estoy yo!
pues su estilo es muy selecto.*

*Aunque Paco es infinito,
quizás muchos ignoréis
que había puesto su granito
poco antes del 36.*

*Dirigió con maestría
una comparsa especial
en el imborrable día
de un rumboso carnaval.*

*Ya está el joven decidido
entre papel y entrevista
y enseguida convertido
en un reputado artista.*

*Buenas colaboraciones,
ensayos, trabajos varios*

*y mil oportunidades
en nuestros dignos diarios.*

*¡Qué reportajes, San Prisco,
y qué columnas, San Blas,
muestra al mundo don Francisco,
el orgullo de Barrax!*

*Artículos deslumbrantes
del paladín excelente
para los dignos amantes
de la prensa inteligente.*

*Navidad, Semana Santa,
Feria, Fiestas, marzo, enero...
Lo que él escribe le encanta
al letrado.. y al obrero...*

*... grita con tanta emoción
que despierta a Juan Antonio,
a Lola, a Concha, a Ramón
y a Cipriano y Celedonio.*

*Hijo, esposo, padre, abuelo...
(toda la gente le adora)
Don Paco atiende con celo
a su "tribu" encantadora.*

*Y aún sigue firme, en la lista,
tras largo peregrinaje
el afable periodista
que merece el homenaje...*

*... que le darán sus amigos
en el excelso "Ateneo"
los que un día fueron testigos
del obsequio y el recreo...*

*... que lograron a la vera
de un mito que luz y gloria,
un pedacito de historia
y un Paquito con... ¡solera!*

Queridísimo amiguito **Paco González Bermúdez**: tú te mereces versos de campanillas y piropos elaborados con ingredientes de altura, pero vas a permitirme que te dedique mi medstísimo tributo a través de **Crónica**, el periódico que tanto quieres y lees en la residencia que se enriquece con tu presencia. Te recuerdo la cantidad de veces que mi imborrable hermanita **Marieta** y yo nos encontrábamos contigo y con tu adorable esposa **Ángeles**, con las charlas que sostuvimos por **Collado Piña**, **Blasco de Garay** y **Mayor**, y no puedo olvidarme de aquella velada portentosa dedicada

a don **José S. Serna** trocado en maestro de ceremonias y en prosista de lujo con esa sencillez y humildad que siempre te han caracterizado... y tengo grabada en la retina tu estampa, tu sello cordial sin hablar mal de nadie, sino todo lo contrario... **"Quijote de Munera"**, **"Molinero de honor de la Bella Quiteria"**, **"Juglar de Cuervas Literarias"**, **"Duque de La Mancha"**, **"Cronista Cervantino"**, **"Paje de Isabel Montejano"**... y ese icono idolatrado que quiero, respeto y aplaudo gritándole con un cariño sin par: ¡Felicidades, don **Paco**... y un abrazo interminable!



Los de Albacete en Madrid

Luis Martínez Morcillo: “Nadie podrá nunca con la enorme tradición taurina de Castilla-La Mancha y de Albacete”

Este polifacético intelectual paisano pronunció una interesante y didáctica conferencia sobre las raíces, la historia y el futuro de la Tauromaquia

Para él las dos grandes figuras que ha tenido Albacete fueron Pedrés y Dámaso González, “que además influyeron mucho en otros diestros”



Luis Martínez Morcillo.

Uno de nuestros mayores intelectuales de la diáspora madrileña, **Luis Martínez Morcillo**, pronunció una interesantísima conferencia sobre la Tauromaquia en la que repasó sus orígenes, su evolución, su presente y su **“complicado futuro, aunque no imposible”**, según afirmó en el coloquio posterior a la charla en el que surgieron multitud de temas. Entre ellos, la posible prohibición de la Fiesta en el futuro en la región, algo que descartó el conferenciante. *“Nadie podrá nunca con la enorme tradición taurina de que disfrutamos en Castilla-La Mancha y en Albacete”*.

La conferencia tuvo lugar, dentro del ciclo mensual de los **'Domingos Culturales'** que la **Asociación Cultural Peña de Albacete en Madrid** mantiene en su sede desde hace décadas. Y, por ausencia del pre-

sidente de la Peña, **Aurelio Martínez Serrano**, por asuntos profesionales, fue presentado por el directivo **José Francisco López Moreno**. Éste se volcó *“en más que merecidos elogios”* a **Luis Martínez Morcillo**, en su condición de *“poeta, ensayista, crítico taurino y experto en historia, música y en las artes cinematográficas, asuntos en los que con anterioridad ya nos ha deleitado”*, cual señaló para concluir sus emotivas palabras.

Algo que casi enrojeció al conferenciante, quien afirmó que sólo era un hombre *“interesado en la cultura y en la vida”*, antes de iniciar la charla para la que se había preparado un amplio guión de muchos puntos que fue desarrollando con voz pausada y lenguaje de alto nivel pero didáctico y comprensible a la vez, a la par que poniendo ejemplos y símiles con otras cuestiones relacionadas con la **Tauromaquia** de fácil entendimiento. De ahí que la amplia concurrencia, con muchos aficionados a los toros, mantuviera un expectante silencio durante toda la charla, que concluyó con una fuerte ovación.

Un silencio que se rompió en el habitual coloquio posterior en el que aficionados y no aficionados preguntaron sobre multitud de cuestiones, destacando las relacionadas con la prohibición de los espectáculos taurinos en **Cataluña**, que **Martínez Morcillo** achacó a cuestiones políticas de los nacionalistas, *“que rechazan la Fiesta porque la consideran española, aunque pongan como excusa el sufrimiento de los animales”*. Una excusa, sentenció, que se cae por su propio peso *“cuando a la vez defienden el 'corre bous', donde tanto sufre el toro, por ser una tradición catalana”*.

En cuanto a una teórica extensión de la prohibición por otras regiones españolas, este intelectual se pronunció creyendo que no iba a ser así. Cuestionado después por su opinión respecto a nuestra región y nuestra provincia fue rotundo, negando tal posibilidad, con la frase ya escrita en el primer párrafo de esta crónica y que titula la información. Según él, con esa tradición no van a poder, incluso en el *“improbable”* caso de que los dos partidos políticos con opciones de gobernar en la **Junta, Diputaciones y Ayuntamientos, PSOE y PP** -*“ya sabemos que IU está en contra, algo muy respetable”*, contó- cambiaran su posición actual.

Villarrobledo, protagonista de la provincia en la presentación en Madrid de los vinos jóvenes 2010 de la Denominación de Origen La Mancha

Éxito de los caldos de 'Bodegas Ayuso', 'Vinícola de Villarrobledo' y 'Bodegas Juan Ramón Lozano' en estas jornadas con presencia de 20 firmas regionales

Las tradicionales jornadas de presentación en **Madrid** de los **Vinos** de la **Denominación de Origen La Mancha**, que este año cambiaron de escenario desde el intercambiador de **Atocha** por el más adecuado del **Centro de Modas Shopping** en la comercialísima zona el **Paseo de la Castellana** -frente al estadio **Santiago Bernabéu-**, resultaron un gran éxito para las 20 bodegas elegidas por la organización entre las más importantes y representativas de **Castilla-La Mancha**. Entre ellas, tres de **Albace-**

te, una terna íntegra de **Villarrobledo**.

Así, las firmas **'Bodegas Ayuso, S.L.'**, **'Vinícola de Villarrobledo'** y **'Bodegas Juan Ramón Lozano, S.A.'** coparon esta representación de la provincia en un certamen en el que ya llevan varios años acudiendo, y que esta edición tenía otra novedad: el público, además de las degustaciones, podía comprar las botellas que desearan a precio de bodega. Algo que juzgaba *“muy interesante porque añade un atractivo a la gente que suele*

Emilio Martínez Espada

“Digo improbable, porque como los políticos ahora, desgraciadamente, gobiernan más que por principios por sondeos y estados de opinión, buscando sólo los votos”, manifestó, “seguirán apoyando a la Fiesta en la región y en la provincia más taurina de la misma que es Albacete, precisamente por la fuerza y raíces de esa tradición”. Mientras, añadió, que en Cataluña era al revés: como ser antitaurino da más votos que quita, pues las cosas han ido de otra manera.

Las dos excepciones actuales: José Tomás y Morante de La Puebla

No por ello desconoce que la pobreza y monotonía generalizada del espectáculo actual sí que puede echar al público de las plazas, *“como ya está ocurriendo”, sin olvidar tampoco que la juventud está muy distante de la Fiesta “y ellos son los aficionados o, al menos, los espectadores del futuro que pasarán por taquilla”. No olvidó que en esta pobreza general, los máximos culpables son los taurinos profesionales, “que defienden sus intereses y nada les importan los del público”. Y, en particular, muy en particular también ganaderos y toreros.*

Los criadores de toros, porque se han sometido a los intereses de las figuras echando un bicorne cada vez con menor casta y fuerza que se carga la emoción. Y los coletudos, además de por esto, porque aunque sean buenos profesionales son muy similares en su forma de torear *“lo que puede acabar aburriendo, pues visto uno, vistos todos”*. A título personal y como aficionado, señaló a los dos únicos que se escapan actualmente de esta uniformidad: **José Tomás**, por su épica, y **Morante de La Puebla**, por su arte.

En cuanto a sus preferencias, también respecto a coletudos paisanos, el conferenciante, que además de sus escritos y ensayos taurinos fue crítico en el diario **El País** y el semanario **‘El Ruedo’**, entre otros, y mantiene diversas colaboraciones, hizo un interesante repaso por un buen puñado de matadores albaceteños de la segunda mitad del siglo XX, algunos de ellos no muy conocidos como **Manolo Navarro** y **Antonio Martínez Torrecillas**, a los que junto a la saga **Amador/Cortés**, consideró *“los de mayor calidad artística de todos”*.

Pero agregó que de los considerados figuras con repercusión nacional e internacional -**Pedrés**, **Chicuelo II**, **Dámaso González** y **Manuel Caballero**- sólo los dos primeros pueden ser seleccionados entre los toreros más destacados de sus generaciones, *“además de los mejores bajo mi punto de vista”, concretó. Y justificó su elección porque Pedrés, “que se cruzaba muchísimo al inicio de su carrera”, apostó después por la quietud, el temple belmontino y pisando unos terrenos tan cercanos al toro que parecían imposibles.*

Y después, aún lo mejoró **Dámaso González**, que además se mantuvo como figura durante un cuarto de siglo. *“Ambos marcaron época, cambiaron algo los conceptos y fueron imitados o intentaron imitarlos sus colegas. Eso es ser figura. Algo que no ve ahora en ninguno de los*

matadores paisanos, ni siquiera en Miguel Tendero y Rubén Pinar, que son buenos pero no figuras y no les veo condiciones suficientes para ello, aunque estaría encantado de equivocarme y tener que rectificar porque Albacete necesita de nuevo una figura que ayude a mantener la riquísima tradición taurina que siempre nos ha caracterizado”.

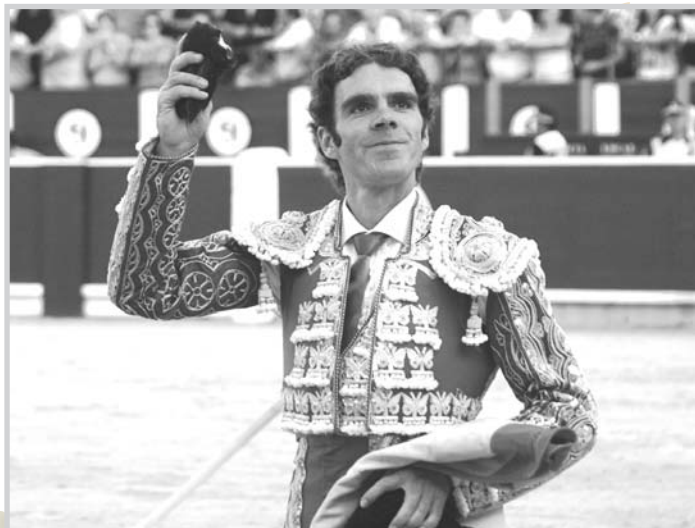

José Tomás.



Morante de La Puebla.

acudir por aquí y que en otros años le era imposible hacerlo”, Pedro Sevilla, que dirigía el stand de la empresa de Juan Ramón Lozano.

En ella presentaba las dos marcas que cumplían los requisitos elegidos en esta edición de 2010; es decir, ser caldos jóvenes, **'Añoranza'** y **'Marqués de Toledo'**, que tanto al público en general estaban gustando mucho -el lunes y el martes pasados cuando tuvieron lugar estas jornadas-, como en la cata para profesionales y prensa especializada y generalista que se celebró el primer día tras la inauguración y a la que acudieron cerca de medio centenar de personas en representación de seis televisiones, cuatro periódicos y seis revistas de vinos y gastronomía.

Algo similar en cuanto a venta directa, *“que, en efecto está muy bien, pero lo más importante es la buena imagen de nuestros vinos a distribuidores que luego los llevan a restaurantes de Madrid y de toda Es-*

paña”, comentaba Martín Padín, enólogo de 'Vinícola de Villarrobledo', que trajo la marca 'Don Octavio' en sus distintas presentaciones. De ellas, la que más agradó fue la de vino blanco de mezcla de cinco tipos de uva, “porque tiene un sabor afrutado muy agradable y es perfecto para gente joven y público femenino”, como remataba Carlos Narbona, su director comercial.

En cuanto a Ayuso, que era la que más público atraía por lo conocida que es su marca **'Estola'** -igualmente en diversas presentaciones-, también gustaron mucho sus otras marcas **'Castillo de Benízar'** y **'Finca Los Azares'**. Las jornadas se cerraron con la entrega de diversos premios a personajes profesionales de la gastronomía de la región -**Maitre 2010**, **Ruth de la Torre**; sumiller, **Adán Israel**, y director de hotel, **Andrés Cheminade**-, ninguno de los cuales fue a parar a algún profesional individual o empresa albacetense.



Popular Libros presentó "El círculo perfecto", de Moruena Estríngana, y "La brújula ciega", de Juan Ramón Barat



Juan Ramón Barat y Arturo Tintero.

Popular Libros presentó los libros "El círculo perfecto", de la escritora alicantina Moruena Estríngana; y "La brújula ciega", del poeta valenciano Juan Ramón Barat. "El círculo perfecto", una

novela romántica juvenil, fue presentada por las escritoras Menchu Garcerán y Mar Carrión. "La brújula ciega", publicación que recoge 40 poemas, fue presentado por el escritor Arturo Tintero.



Menchu Garcerán, Moruena Estríngana y Mar Carrión.

Desde Villarrobledo

Las monjas que regían el asilo-residencia, seguirán haciéndolo, aunque en menor número

Francisco Tomás.- Tras unos días de estudio y diálogo, las **Religiosas Salesianas del Sagrado Corazón de Jesús**, que desde un principio regían el **Asilo-Residencia Nuestra Señora de la Caridad de Villarrobledo**, seguirán haciéndolo, tras unas jornadas de estudio y reflexión, aunque reduciendo el número de ellas, debido a los muchos compromisos que tienen estas monjas para atender otras instituciones por el estilo. Con lo que presupone que el pueblo estará contento, con que "sus monjas del Asilo" sigan dirigiendo esta ya histórica fundación villarrobletana, tras esa movilización que conmovió al pueblo. Como un detalle, valga señalar que llegaron a recogerse cerca de cinco mil firmas en tres días para solicitar a la su-

periora general de esa orden que sus monjas no se fueran de Villarrobledo.

La satisfacción ha sido total, las religiosas salesianas seguirán "llevando el Asilo-Residencia", creado por el sacerdote **Don Pedro Gutiérrez** y un grupo de personas mayores, y que desde entonces, hace 52 años, han dirigido, con gran esfuerzo y acierto, las monjas salesianas. Por lo que en el pueblo se les quiere y desea que continúen como en su casa, que es Villarrobledo.

Los miembros del Patronato también han quedado muy satisfechos de la reacción general, así como las personas allí acogidas, con lo que es un bien para todos, pero que nos siguen manifestando que cada día hacen falta más vocaciones religiosas.



Vidente
"Lo mejor de lo mejor"
Tarot, aciertos,
curación a rituales maléficos,
vidente discreta y profesional
Tu vidente Bruna,
económica y muy sincera
638 457 277

De Gea, Rubén Pinar, Elena Rivera y Antonio López, Premios Joven Solidario

Otorgados por la DO La Mancha, los galardones tienen una dotación económica que se destina a organizaciones benéficas

La Denominación de Origen La Mancha celebró una nueva edición e los **Premios Joven Solidario**. El **Premio Joven Blanco** fue concedido al torero de Tobarra, **Rubén Pinar**; el **Premio Joven Tinto** recayó en el portero del Atlético de Madrid, **David De Gea**, natural de la localidad toledana de Illescas; y el **Premio Joven Rosado** fue para la actriz **Elena Rivera**, con vinculación familiar en Alcázar de San Juan. El **Premio Gran Reserva**, otorgado por la trayectoria profesional, recayó en el pintor y escultor **Antonio López**, de Tomelloso.

Todos los premios cuentan con una dotación económica de 3.500 euros, que

fue entregada a distintas organizaciones benéficas, elegidas por los galardonados.

El Consejo Regulador de la DO La Mancha también entregó, en el acto, los **premios a los jóvenes valores del ámbito de la hostelería y la restauración**: el premio **Joven Maître**, a **Rut de la Torre**, del restaurante **El Bambino**, de Madrid; el **Premio Joven Sumiller**, a **Adán Israel Aguilar**, del restaurante **Granero**, de Quintanar de la Orden; y el **Premio Joven Director de Hotel**, a **Andrés Cheminado**, del hotel **Milton Buenavista**, de Toledo.

El acto contó con la asistencia de los directores generales de **Producción Agropecuaria y de Desa-**



Autoridades y premiados de la DO La Mancha.

rollo Rural, Francisco Martínez y **Ana Isabel Parras**; y el director de la **Viña y el Vino de Castilla-La Mancha**, **Alipio Lara**.

La entrega de premios coincidió con la presentación de los vinos de la nueva añada, en la que participaron 19 bodegas de

Albacete, Ciudad Real, Cuenca y Toledo, todas pertenecientes a la Denominación de Origen La Mancha.

Albacete dijo No a la violencia machista



Asociaciones, colectivos, políticos y agentes sociales de la ciudad mostraron su rechazo a la violencia machista, en un acto presidido por la alcaldesa, **Carmen Oliver**. Celebrado con motivo del Día Inter-

nacional contra la Violencia de Género, el acto culminó con la lectura de un manifiesto, ante la puerta del Ayuntamiento; y se sacó una simbólica tarjeta roja contra los maltratadores.



El Origen del Vino

LA MANCHA, origen de grandes sueños
Tierra de los mayores viñedos de España,
los que reciben mejores cuidados.

Lugar donde sin prisa se doran las uvas.
Inspiración que crea vinos sorprendentes, llenos de matices.
Tintos, blancos, rosados y espumosos.
Vinos que llegan a todos

Consejo Regulador D.O. La Mancha - www.lamanchado.es
consejo@lamanchado.es - +34 926 54 15 23



Fondo Europeo Agrícola de Desarrollo Rural: Europa invierte en las zonas rurales

Guía Cultural



EXPOSICIONES

• Colección Internacional de Arte Popular

- Basada en la Colección de Arte Popular de **Ramírez de Lucas**. En el **Museo Municipal**. Permanente.

• Enrique Cuartero Cuesta

- Exposición de pinturas, en la **Sala del Archivo Histórico Provincial**, hasta el día 29 de noviembre.

• Tomás Escribano

- Exposición de pintura y escultura, en el **Museo Municipal**, hasta el día 28 de noviembre.

• Belda. Del Taller a la Fábrica

- Exposición de fotografías que muestran el tránsito del taller tradicional a la fábrica. En el **Museo de la Cuchillería**, hasta el día 30 de noviembre.

• Los niños de la guerra

- Exposición didáctica dedicada a los niños que sufrieron la Guerra Civil Española. En el **Centro de Interpretación de la Paz**, hasta el día 15 de enero.

• La Feria de la Nostalgia

- Exposición conmemorativa del III Centenario de la confirmación de la Feria, muestra algunas de las artesanías o manufacturas que estuvieron presentes en la Feria. Un recorrido por la memoria de los artesanos, la producción, el comercio y el consumo de algunas de las manufacturas más vendidas. En el **Museo Municipal**, hasta el día 30 de enero.

• Albacete, Feria

- Exposición conmemorativa del III Centenario de la Confirmación de la Feria de Albacete, en la sala de exposiciones del **Museo Provincial de Albacete** y en la sala de exposiciones del **Antiguo Ayuntamiento**. Hasta el 31 de enero de 2011.

CONVOCATORIAS

• Concurso carteles de Carnaval 2011

- El Ayuntamiento de Albacete convoca el

concurso de carteles de Carnaval 2011. Podrán tomar parte en el concurso todos aquellos artistas y diseñadores interesados, individualmente o en equipo. La temática será de libre elección del artista. Los carteles contendrán las siguientes leyendas: “Carnaval 2011”, “Ayuntamiento de Albacete” y contendrán el escudo oficial de la Ciudad de Albacete. El plazo para la presentación de carteles finaliza el 30 de diciembre de 2010.

• Concurso carteles de Feria 2011

- El Ayuntamiento de Albacete convoca el concurso de carteles de Feria 2011. Podrán tomar parte en el concurso todos aquellos artistas y diseñadores interesados, individualmente o en equipo. La temática será de libre elección del artista. Los carteles contendrán las siguientes leyendas: “Feria de Albacete”, “Declarada de Interés Turístico Internacional”, “Del 7 al 17 de Septiembre de 2011”. El plazo para la presentación de carteles finaliza el 30 de diciembre de 2010.

MÚSICA

• XXX Concurso Nacional de Jóvenes Pianistas Ciudad de Albacete

- En el **Auditorio Municipal**, del 30 de noviembre al cuatro de diciembre de 2.010.

FILMOTECA

• La sombra de una duda (Shadow of a doubt, 1943)

- El día 30 de noviembre, a las 20:15 y a las 22:15 horas.

• María y yo (2010)

- El día uno de diciembre, a las 20:30 y a las 22:15 horas.

• El truco final: El prestigio (The Prestige, 2006)

- El día dos de diciembre, a las 20:15 y a las 22:30 horas.

• The road - La carretera (2009)

- El día tres de diciembre, a las 20:15 y a las 22:15 horas, y el día cuatro de diciembre a las 22:00 horas.

• Encadenados (Notorious, 1946)

- El día cuatro de diciembre, a las 20:00 horas.

Vida universitaria

La UCLM inculca la cultura emprendedora a sus alumnos

Trata de cambiar el bajo índice de iniciativa empresarial de España



Virginia Sánchez, Francisco Sáez, Alejandro Fernández, César Ríos y Jorge Moreno.

Alrededor de 150 universitarios del campus de Albacete asistieron al II Encuentro de Jóvenes Empresarios Emprendedores, en el que se les dio a conocer el proyecto “La vuelta a tu mundo en 80 días”, en el que se les entregó la guía para emprendedores “Cómo crear tu empresa en 80 días y no morir en el intento”.

La jornada contó con la participación del director del Centro de Información y Promoción para el Empleo, CIPE, **Francisco Sáez**; en representación de la Asociación de Jóvenes Empresarios, **Aje**, **Alejandro Fernández** y **César Ríos**; el director general de la Factoría de Emprendedores, **Jorge Moreno**; y la profesora de la Universidad de Castilla-La Mancha, **Virginia Sánchez**.

Los participantes trasladaron a los alumnos la necesidad de cambiar el bajo índice de cultura emprendedora de España, comparado con otros países de la Unión Europea, y destacaron el esfuerzo que la Universidad regional está llevando a cabo para ello.

Romper prejuicios

“Los objetivos a marcar en esta jornada es motivar, romper prejuicios e informar de aspectos claves para montar la empresa”, resaltó Alejandro Fernández.

Esta iniciativa, promovida por la UCLM- Empeprende junto a la Asociación de Jóvenes Empresarios de Castilla-La Mancha; la Factoría de Emprendedores del Gobierno regional y el Instituto de la Juventud, se culminará con la Jornada de Motivación Emprendedora, el uno de diciembre. En ella se impartirá una charla y se celebrará una mesa redonda en la que los jóvenes emprendedores y ex alumnos recién convertidos en empresarios trasladarán su experiencia real a los universitarios, con la intención de generar vocaciones empresariales y difundir la cultura emprendedora.

Albaproa S.L.

ALBACETE. Avda. de España, 35. - Tel. 967 22 61 62 - Fax: 967 50 41 40

Asesoría laboral, fiscal
y contable
**AL SERVICIO DE LA PEQUEÑA
Y MEDIANA EMPRESA**

Los Números de la Suerte



VIERNES 19 DE NOVIEMBRE

Números:
12, 15, 32, 36 y 45
Estrellas
7 y 9

lotería nacional

JUEVES 25 DE NOVIEMBRE

Primero: **47.115**
Segundo: **08.111**
Reintegros:
0, 3 y 5

SÁBADO 20 DE NOVIEMBRE

Primero: **06.921**
Segundo: **93.737**
Reintegros:
1, 2 y 6

lotería primitiva

Jueves 25
12, 19, 21, 35, 37 y 40 (7)
Reintegro: 0

Sábado 20
2, 7, 8, 26, 30 y 40 (28)
Reintegro: 6

GORDO DE LA PRIMITIVA

Domingo 21
10, 15, 18, 33 y 54
Número clave: 5

Bono Loto

Lunes 22
12, 18, 20, 30, 46 y 49 (3)
Reintegro: 4

Martes 23
10, 14, 25, 26, 28 y 39 (19)
Reintegro: 5

Miércoles 24
2, 3, 5, 29, 31 y 35 (18)
Reintegro: 8

Viernes 19
3, 10, 17, 25, 38 y 46 (44)
Reintegro: 3

ONCE

Lunes 22:
46.478 (R-4 y 8)
Martes 23:
61.432 (R-6 y 2)
Miércoles 24:
91.620 (R-9 y 0)
Jueves 25:
10.789 (R-1 y 9)
Viernes 19:
29.697 (Serie 060 y R-7)
Domingo 21:
22.445 (Serie 022 y R-5)



Jueves 25
3, 7, 14, 32, 33, 37 y 39
Reintegro: 9
Domingo 21
6, 21, 22, 29, 30, 31 y 39
Reintegro: 6

FARMACIAS

27	Picazo Ferrando. Hermanos Falcó, 6 (esquina Batalla del Salado, junto a Gasolinera) Farmacia Avenida. Avenida de España, 21 Calero Fernández. A. Vandelvira, 78 (frente Centro Cultural Ensanche) Farmacia Plaza Mayor. Mayor, 3 (junto a Plaza Mayor)
28	Membiola. Doctor García Reyes, 5 (zona Parque Sur) Alemán Roldán. Bilbao, 24 (junto antiguo Ambulatorio zona Feria) Frías Mirasol. A.M. Francisco Pizarro, 39 Mansilla Delicado. Paseo de la Libertad, 11
29	F. Lozano. Tesifonte Gallego, 13 Rosa Mª Martín La Calle. Baños, 43 Lucas Paños. Rosario, 143 Nuestra Sra. de Cubas. Guadalajara, 10 (zona Paseo de la Cuba - frente gasolinera)
30	Lorena Verdú. Marqués de Molins, 9 (junto Altozano) López Carrascosa. Joaquín Quijada, 19 (esquina Doctor Ferrán - cerca Paseo Feria) Eloy Marín Nieto. Paseo Circunvalación, 41 González Tobarra. Ignacio Monturiol, 3 (Detrás Fábrica de Harinas de Fontecha)
1	García-Cifo. Hnos. Giménez, 6 (junto Puerta de Hierros de la Feria) Farmacia Roldán - Fernández. Hermanos Falcó, 36 (frente Hospital General) Carmona García. Lope de Vega, 20 (esquina con calle Granada) Robles - Panadero. Antonio Machado, 20 (junto a Franciscanos)
2	Mahiques. Mayor, 61 (semiesquina a Teodoro Camino) Cuéllar. Avenida de España, 28 (esquina Circunvalación) Cabanes Planells. Gabriel Ciscar, 40 Sotos Martínez. Pérez Galdós, 43 (esquina a Torres Quevedo)
3	Silvestre. Ramón Casas, 20 (entre salida de urgencias y ferretería Juanjo) Cuervas-Mons. Teodoro Camino, 27 (junto a Escolapios) Fernández López. M.P. Gabriel Ciscar, 19 Pilar Medrano. Paseo Circunvalación, 98 (zona Carrefour)
4	López-Torres Hidalgo. Carmen, 27 Rueda Guizán. Octavio Cuartero, 21 (esquina Rosario, 69) Molina. Feria, 63 (frente a Plaza de Toros) Farmacia Avenida. Avenida de España, 21
5	Baena Jiménez. San Antonio, 34 (frente Hotel Europa) Blanco García. Alcalde Conangla, 90 (frente a Eroski) Guardiola Flores. Quevedo, 50 (Barrio del Pilar) Rodríguez Moreno. María Marín, 58

Farmacias de Guardia (a partir de las 21:30 horas)

27	Picazo Ferrando. Hermanos Falcó, 6 (esquina Batalla del Salado, junto a Gasolinera) Farmacia Avenida. Avenida de España, 21 Calero Fernández. A. Vandelvira, 78 (frente Centro Cultural Ensanche)
28	Membiola. Doctor García Reyes, 5 (zona Parque Sur) Alemán Roldán. Bilbao, 24 (junto antiguo Ambulatorio zona Feria) Farmacia Avenida. Avenida de España, 21
29	F. Lozano. Tesifonte Gallego, 13 Rosa Mª Martín La Calle. Baños, 43 Farmacia Avenida. Avenida de España, 21
30	Lorena Verdú. Marqués de Molins, 9 (junto Altozano) López Carrascosa. Joaquín Quijada, 19 (esquina Doctor Ferrán - cerca Paseo Feria) Farmacia Avenida. Avenida de España, 21
1	García-Cifo. Hnos. Giménez, 6 (junto Puerta de Hierros de la Feria) Farmacia Roldán - Fernández. Hermanos Falcó, 36 (frente Hospital General) Farmacia Avenida. Avenida de España, 21
2	Mahiques. Mayor, 61 (semiesquina a Teodoro Camino) Cuéllar. Avenida de España, 28 (esquina Circunvalación) Farmacia Avenida. Avenida de España, 21
3	Silvestre. Ramón Casas, 20 (entre salida de urgencias y ferretería Juanjo) Cuervas-Mons. Teodoro Camino, 27 (junto a Escolapios) Farmacia Avenida. Avenida de España, 21
4	López-Torres Hidalgo. Carmen, 27 Rueda Guizán. Octavio Cuartero, 21 (esquina Rosario, 69) Farmacia Avenida. Avenida de España, 21
5	Baena Jiménez. San Antonio, 34 (frente Hotel Europa) Blanco García. Alcalde Conangla, 90 (frente a Eroski) Farmacia Avenida. Avenida de España, 21

Los días de la semana

EL SOL		SANTORAL		LA LUNA	
Sale	Se pone			Sale	Se pone
7,14	16,50	27 Sáb. San José de Calasanz, Fiesta de la M. Milagrosa; Ss. Máximo, Basileo y Virgilio, obs.; S. Facundo.		22,54	11,45
7,15	16,50	28 Dom. I de Adviento. San Honesto, cf.; Ss. Urbano, Andrés y Félix, Ss. Esteban y Basilio, mrs.		22,54	12,16
Menguante, en Virgo, a las 20:38 horas. - Vientos variables y de poca fuerza, pero generalmente fríos, lo que dará lugar a un tiempo duro y seco, difícil de soportar algunos días; continuarán, casi sin interrupción, las escarchas y heladas. Nieblas persistentes.					
7,16	16,50	29 Lun. Sta. Iluminada, mr.; Ss. Filomeno, Blas y Demetrio, mrs.; Saturnino, ob.		00,05	12,45
7,17	16,49	30 Mar. San Andrés, apóstol, p. de Baeza; Santos Cástulo, Eupredes, Constanco.		01,15	13,13
7,18	16,49	1 Mié. Día Mundial de la Lucha Contra el SIDA. Ss. Eloy, Próculo, Evasio, obs.; Rogato, Sta. Natalia, vg.; San Lucio.		02,27	13,43
7,19	16,49	2 Jue. S. Eusebio, presbítero; Stas. Paulina y Aurelia, mrs.; S. Lupo, ob.		03,39	14,17
7,20	16,48	3 Vie. Día Internacional de las Personas con Discapacidad. Día de Navarra. S. Francisco Javier, cf.; Ss. Agrícola, Ambico y Santa Hilaria.		04,52	14,55
7,21,	16,48	4 Sáb. S. Bernardo; S. Juan Damasceno, prb.; Sta. Bárbara, Patrona de Artillería y de Baza.		06,03	15,40
7,22	16,48	5 Dom. II de Adviento. Día Internacional del Voluntariado. S. Dalmacio, ob.; Ss. Anastasio, Sabas, abad; Sta. Crispina, vg.		07,09	16,31

Teléfonos de interés

ALBACETE

Bomberos Sepel.....	085
Bomberos.....	080
Policía Nacional.....	091
Policía Municipal.....	092
Guardia Civil.....	062
Cruz Roja. Ambulancia.....	967 21 90 12
Información Refle.....	902 24 02 02
Estación de Autobuses.....	967 21 60 12
Protección Civil.....	967 50 88 01

HELLÍN

Comisaría de Policía.....	967 30 15 16
Servicio Urgencia S. S.....	967 30 03 63
Policía Municipal.....	967 30 00 00
Bomberos.....	967 30 00 80
Cruz Roja.....	967 30 08 80
Hospital Comarcal.....	967 30 95 00

VILLARROBLEDO

Policía Municipal.....	967 14 04 00
Comisaría de Policía.....	967 14 15 16
Guardia Civil.....	967 14 01 27
Bomberos.....	967 14 00 80
Cruz Roja.....	967 14 35 00

Hospital de Villarrobledo.....967 13 30 00

LA RODA

Policía Municipal.....	967 44 40 92
Guardia Civil.....	967 44 13 05
Bomberos.....	967 44 40 92
Centro de Salud.....	967 44 00 55
Cruz Roja.....	967 44 05 64

ALAMOSA

Bomberos.....	967 34 00 80
Hospital General de Alamosa.....	967 33 95 00
Hospital Vtra. S. Belén.....	967 34 14 04
Policía Municipal.....	967 34 01 00
Guardia Civil.....	967 34 00 96
Cruz Roja.....	967 34 11 90

HOSPITALES DE ALBACETE

HOSPITAL GENERAL UNIV. de ALBACETE.
Hermanos Falcó, s/n. - Tel. 967 59 71 00 - 967 21 43 63.
HOSPITAL VIRGEN DEL PERPETUO SOCORRO. Seminario, 4. Tel. 967 59 77 99

CLINICAS DE ALBACETE

SANTA CRISTINA. Pérez Galdós, 3. - Tel. 967 22 33 00.
ROSARIO. Rosario, 102. - Tel. 967 22 18 54 - 967 22 18 54.
RECOLETAS. Pl. Madroña, 11. - Tel. 967 24 51 83 - 967 19 00 72.

CENTRO DE RECONOCIMIENTO MEDICO PARA CONDUCTORES Y PERMISO DE ARMAS



José Isbert, 1
Tel. 967 21 19 29
02001 ALBACETE

CLINICA DENTAL RAFAEL PLA

Martínez Villena, 21
Tel. 967 21 78 23. ALBACETE



Se buscan Quijotes



Albacete - Ciudad Real - Cuenca - Guadalajara - Toledo
www.turismocastillalamancha.com



www.jccm.es



Castilla-La Mancha
Decidid y decid