

José María Barreda.

Castilla- La Mancha tiene autorización para refinanciar su deuda pública

El plan de ahorro de 1.000 millones no afectará a los servicios sociales ni a los empleados públicos

La Junta tiene autorización del Gobierno central para refinanciar su deuda pública. Como se-

ñaló José María Barreda, la situación en Castilla-La Mancha es de normalidad, ya que lo que la re-

gión dedica a hacerse cargo de la deuda pendiente es inferior a la media nacional. (Págs. 10 y 11)

La Junta ofrece un "Primer Contrato" a 1.500 jóvenes cualificados de la región

Las empresas recibirán una ayuda de hasta 6.000 euros por trabajador



Paula Fernández.

El programa "Primer Contrato" del Gobierno regional propiciará que 1.500 jóvenes cualificados comiencen a trabajar en empresas de Castilla-La Mancha, que recibirán una ayuda económica de hasta 6.000 euros por trabajador contratado. (Pág. 3)

Cerca de 38.000 personas se benefician de la aplicación de la Ley de Dependencia

En Albacete, el número de beneficiarios asciende a 8.370, que reciben cerca de 11.000 prestaciones y servicios

En Castilla- La Mancha, 37.936 personas son beneficiarias de la Ley de Dependencia. Los datos de la aplicación de la ley en la región mejoran cada mes; los últimos datos apuntan un incremento, respecto el mes anterior, de 656 beneficiarios y 888 prestaciones y servicios.



(Pág. 12)

El euro solidario atenderá a las familias sin ingresos

El agua de todos los albacetenses será más barata



Antonio Martínez, Carmen Oliver y Rosario Gualda.

Lejos de las acusaciones del Pp, de que el Ayuntamiento utiliza la recaudación del euro solidario para "tapar agujeros", el equipo de Gobierno ha decidido destinar el remanente a tres aspectos: la reducción de la

tarifa del agua; el mantenimiento de las ayudas concedidas en 2010 a familias mediante bonificaciones y descuentos; y en una nueva medida que atenderá las necesidades puntuales de familias sin ingresos. (Pág. 2)

El euro solidario se usará para atender a familias sin ingresos y reducir el recibo del agua de toda la ciudad

El agua de todos los albaceteños será más barata y 155.000 euros irán a los más necesitados de la ciudad

El Ayuntamiento de Albacete utilizará parte del remanente que ha sobrado de la recaudación del euro solidario para atender las necesidades que surjan en familias que hayan agotado cualquier tipo de prestación económica y no cuenten, de este modo, con ninguna fuente de ingresos.

El euro solidario se puso en marcha en 2010, y consistía en la subida de un euro en el recibo del agua, el abono del Instituto Municipal de Deportes y en la cancelación de multas de la zona azul. Con la recaudación obtenida, 146 familias (unas 500 personas, en total), se beneficiaron, en 2010, de bonificaciones en los recibos de la tasa de agua y ba-

suras; la reducción del 75% en el coste del abono del IMD, y en abonos para el uso de autobuses urbanos.

En total, se recaudaron 835.234,43 euros, de los que sólo se gastaron 6.242. La subida del euro solidario se ha eliminado en 2011, pero no las ayudas y bonificaciones.

Tarifa del agua

Así, de los 828.992 euros de excedente, se destinarán 640.000 en la reducción de la tarifa del agua el presente ejercicio, en las facturas de todos los ciudadanos. Otros 33.992 euros están dirigidos al mantenimiento y el previsible incremento de las ayudas iniciadas en 2010



Antonio Martínez, Carmen Oliver y Rosario Gualda.

con el euro solidario, ya que se han modificado los requisitos para que puedan acogerse más beneficiarios. Los 155.000 euros restantes están destinados a la nueva medida ideada por el equipo de Gobierno.

Familias sin ingresos

Como explicó la alcaldesa de Albacete, **Carmen Oliver**, acompañada por la portavoz de Izquierda Unida, **Rosario Gualda**, y el concejal de Economía y Hacienda, **Antonio Martínez**, la nueva medida irá dirigida a atender las necesidades de familias con todos sus miembros en paro y que no reciban ninguna fuente de ingresos. Serán los Servicios Sociales del Ayuntamiento, en colaboración con alguna ONG, los que determinen las ayudas que recibirá cada familia. La alcal-

desa explicó que no se trata de dar ayudas a todo el mundo por igual, sino que se estudiará, caso por caso, las circunstancias de cada una. "Unas veces se utilizará para adelantar el dinero que está aprobado en otras ayudas de otras administraciones, u otras necesidades como el pago de alguna mensualidad de alquiler que, en estos casos, deberá ser devuelto al Ayuntamiento; y otras veces se destinará, a fondo perdido, para atender situaciones de emergencia que se les pueda presentar", explicó.

Las ayudas tienen carácter retroactivo con fecha dos de enero de 2011, y se prestarán hasta el 31 de diciembre de este año, si bien no se descarta prorrogarlas. "Teniendo en cuenta que, al menos, el 50% de las ayudas serán a devolver, es previsible que para el siguiente ejercicio económico, con

las devoluciones efectuadas por las familias, se pueda continuar con el proyecto sin necesidad de más aportación económica municipal", aclaró la alcaldesa.

Solidaridad

Carmen Oliver aclaró que estas medidas son posibles "gracias a la solidaridad de todos los albaceteños", frente a la acusación del Partido Popular que decía que con este fondo el Ayuntamiento está tapando agujeros económicos. En este sentido, recordó que la recaudación del euro solidario ha llevado una contabilidad separada del resto de ingresos obtenidos. "Ésta es una acción novedosa y muy importante, y no conozco ningún ayuntamiento que haya adoptado esta actitud para aliviar, que no resolver, la situación de muchas familias", añadió.



Destino del remanente del euro solidario, en 2011

| Concepto | Previsión |
|---|-------------------|
| Reducción de las tarifas del agua | 640.000,00 |
| Mantenimiento de las ayudas iniciadas en 2010 | 33.992,30 |
| Nueva medida de ayudas | 155.000,00 |
| Total | 828.992,30 |

Ejecución del Euro Solidario

| Concepto | Previsión | Ejecución | Gastos | Excedente |
|--------------|-------------------|-------------------|-----------------|-------------------|
| Tasa de Agua | 876.779,00 | 757.209,43 | 3.356,91 | 753.852,52 |
| Zona Azul | 18.000,00 | 18.732,00 | 2.617,22 | 16.114,78 |
| IMD | 53.235,00 | 59.293,00 | 268,00 | 59.025,00 |
| Total | 948.014,00 | 835.234,43 | 6.242,13 | 828.992,30 |

Datos a 31 de diciembre de 2.010 - Fuente: Ayuntamiento de Albacete



Paula Fernández.

El Gobierno de Castilla-La Mancha estimulará el empleo y la formación de los jóvenes a través del programa

“Primer Contrato”. La consejera de Empleo, Igualdad y Juventud, **Paula Fernández**, explicó que este programa, que

forma parte del paquete de medidas “**Acción Joven**”, supone “una medida innovadora y pionera del Gobierno de **José María Barreda** que responde a las necesidades actuales del mercado laboral y que facilitará que los jóvenes cualificados de la región tengan un primer contacto con el mundo laboral”.

“Primer Contrato” beneficiará a 1.500 jóvenes menores de 30 años con titulación universitaria, Formación Profesional o certificado profesional, que se encuentren en situación de desempleo, inscritos en el Sepecam, y que no hayan tenido un contrato de trabajo con la rama profesional en la que se inserten a través

La Junta ofrece un “Primer Contrato” a 1.500 jóvenes cualificados de la región

Las empresas recibirán una ayuda de hasta 6.000 euros por trabajador

de este programa.

“Se trata de proporcionar a los jóvenes desempleados de la región el acceso a un primer empleo de calidad, valorando su titulación y proporcionando al tejido empresarial de Castilla-La Mancha profesionales altamente cualificados que contribuyan a mejorar su competitividad”, explicó Fernández.

Triple objetivo

La consejera aseguró que, de esta manera, se cumple con un triple objetivo marcado por el Gobierno regional: proporcionar oportunidades de empleo, fomentar la igualdad y apoyar firmemente a la juventud, “uno de los colectivos más castigados por la actual coyuntura económica y laboral”.

6.000 euros

“Primer Contrato” establece, además, ayudas

de hasta 6.000 euros por cada contrato para todas aquellas empresas y entidades sin ánimo de lucro que participen en el programa y que formalicen contratos a jornada completa y durante un periodo no inferior a los seis meses. Esta subvención será abonada al 100% al inicio de la contratación, para proporcionar “un mecanismo ágil de gestión, que facilitará una respuesta rápida a las entidades que participen”, indicó.

El Gobierno regional invertirá nueve millones de euros en esta medida, incluida en el plan de Acción Joven, cuyo presupuesto global asciende a 22,2 millones de euros y que, en su conjunto, beneficiará a 10.000 jóvenes en situación de desempleo. La consejera señaló que el plan de Acción Joven se canalizará a través del programa “**Formación Dual**”, que combinará formación con prácticas en empresas.



Primer Contrato

➤ Beneficiará a 1.500 jóvenes menores de 30 años.

➤ Los beneficiarios deben poseer titulación universitaria, Formación Profesional o certificado profesional.

➤ Deben encontrarse en situación de desempleo, inscritos en el Sepecam, y no haber tenido un contrato en la rama

profesional en la que se inserten.

➤ Las empresas recibirán una ayuda de hasta 6.000 euros por contrato, abonada en su totalidad al inicio de la contratación.

➤ El contrato debe ser a jornada completa y de una duración mínima de seis meses.

crónica
de ALBACETE

Periódico semanal
de información general

Fundado en 1971 por
DEMETRIO GUTIÉRREZ ALARCÓN

DECANO DE LA PRENSA
DE ALBACETE

Año XL

N.º 1266

Edita:
Crónica Albacete, S. L.

Director:
Carlos Gutiérrez García

Correo electrónico:
redacción@cronicadealbacete.com
publicidad@cronicadealbacete.com
fotografia@cronicadealbacete.com

Depósito legal: AB 578-1971

Dirección:

C/ Teodoro Camino nº 12, portal izquierdo, 2º D
02002 Albacete - Fax: 967 19 34 55
Tlf.: 967 19 33 94 - 967 60 24 79

Edición digital:

www.cronicadealbacete.com

Impresión:

Albagraf, S.L.
Tlf.: 967 60 88 88
Albacete

En 2010, descendió la obra pública en España, mientras casi se duplicó en la región

En Castilla-La Mancha, se pasó de 507'3 a 992'3 millones de euros

La licitación de obra pública descendió, en España, un 32,2% en 2010 respecto a 2009, hasta alcanzar los 26.519 millones de euros. Sin embargo, en Castilla-La Mancha, la licitación experimentó un incremento del 95,6%, hasta alcanzar los 992,3 millones de euros, frente a los 507.347 millones licitados por el Gobierno regional en 2009.

El Observatorio del Sector de la Construcción, SEOPAN, hace este recuento atendiendo a diferentes sectores. Por un lado, lo hace según la Administración General, y la licitación efectuada por todos los ministerios. Según este dato, la licitación, en 2010, descendió

un 54,7%, hasta alcanzar 1.604 millones de euros. Este descenso se produjo, sobre todo, en el Ministerio de Fomento, que redujo los concursos de obra un 60,2%, debido, fundamentalmente, por el descenso de concursos de Adif, determinado por el fin de las obras del Ave a Levante.

Por otro lado, refleja la licitación realizada por las administraciones locales (ayuntamientos, diputaciones, y otras administraciones). Según este dato, la licitación cayó un 22,4%, hasta alcanzar los 11.574 millones de euros.

Y, por último, refleja los datos de licitación efectuada por los Gobiernos de las distintas comu-

nidades autónomas. Según este dato, la licitación descendió un 21,3% en 2010, hasta alcanzar los 9.413 millones de euros.

En este sentido, Castilla-La Mancha fue la región que más incrementó la licitación, después de la ciudad autónoma de Ceuta, que lo hizo en un 106,3%.

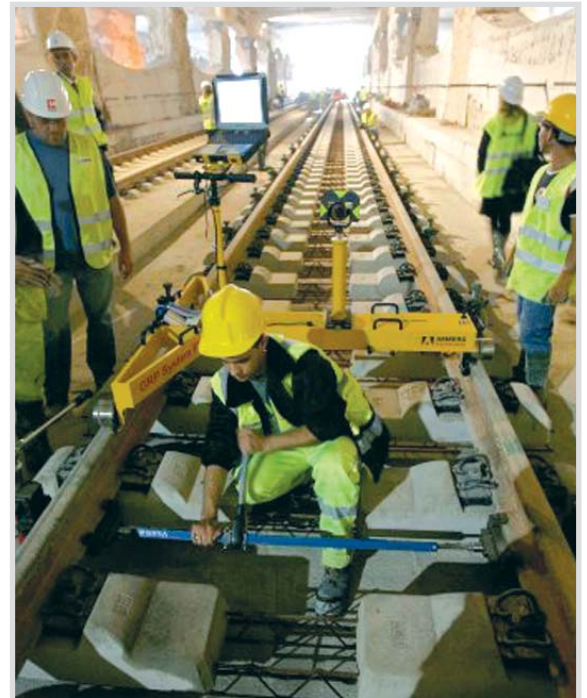

Obras de la línea del Ave Madrid- Levante.

Licitación de obra pública en 2010 frente a 2009

| Organismos | 2.009 | 2.010 | Variación |
|------------------------|------------|------------|-----------|
| Administración General | 12.220.420 | 5.531.502 | -54,70% |
| Administración Local | 14.923.018 | 11.574.221 | -22,40% |
| Comunidades autónomas | 11.956.954 | 9.413.367 | -21,30% |
| Castilla-La Mancha | 507.347 | 992.322 | 95,60% |
| Total | 39.100.392 | 26.519.090 | -32,20% |

Fuente: Observatorio del Sector de la Construcción - Cifras en miles de euros



Carmen Oliver, María Luisa Araújo y Antonio Atiénzar, durante la visita a la exposición.

La estación de Albacete Los Llanos expone una exposición dedicada a la llegada del Ave, denominada "Castilla-La Mancha, más cerca", que ya estuvo expuesta en la estación madrileña de Atocha, donde recibió más de 150.000 visitantes.

Con un espacio de 450 metros cuadrados en la estación de Albacete, está diferenciada en cuatro espacios: recepción, zona comparativa del transporte de ayer y hoy, zona de infraestructuras y zona de turismo. Hay paneles informativos sobre el tiempo de recorrido entre

las distintas conexiones de Ave en la región; un panel del pasado y el presente del transporte en Castilla-La Mancha; y un mapa de carreteras de la comunidad autónoma.

La vicepresidenta regional y consejera de Economía y Hacienda, **María**

En la estación Albacete Los Llanos, una exposición dedicada al Ave

"Castilla-La Mancha, más cerca", muestra el antes y el después en el ámbito del transporte en la región

Luisa Araújo, y la alcaldesa de Albacete, **Carmen Oliver** y el presidente de la Cámara de Comercio e Industria, **Antonio Atiénzar**, inauguraron la muestra. "En los últimos años, en Castilla-La Mancha, gracias al esfuerzo colectivo, hemos conseguido convertir nuestra región en un lugar estratégico, lo que ha posibilitado el establecimiento de instalaciones de transportes y logísticas", señaló Araújo.

La vicepresidenta destacó la capacidad de la Alta Velocidad para atraer nuevos proyectos vinculados al desarrollo de Castilla-La Mancha y de Albacete, y añadió que la exposición "recoge muy bien la transformación que para la vida cotidiana de las personas y de las empresas ha hecho el contar con infraestructuras y medios de comunicación de primer nivel y calidad".

En aulas digitales somos los **1**os de la clase

Porque nuestro sistema educativo está a la altura de los países más avanzados y **somos la comunidad que más ha invertido en Educación** en nuestro país. Diez años creando escuela con 2.600 aulas digitales, la gratuidad de libros de texto, casi 200 centros bilingües y mucho más.

**Hechos
para
avanzar**



Castilla-La Mancha

www.jccm.es

Comercio y Campo, los únicos convenios pendientes por firmar, en Albacete

Comisiones Obreras está desarrollando una campaña informativa para explicar el acuerdo alcanzado sobre el sistema de pensiones

Los convenios colectivos del Comercio y el Campo son los únicos que quedan pendientes por firmar en Albacete, como recordó el secretario provincial de Comisiones Obreras, **Francisco de la Rosa**.

De la Rosa señaló que ambos convenios, que afectan a más de 20.000 trabajadores, suponen dos sectores estratégicos para la economía de la provincia. El secretario provincial señaló que, incluso, para desbloquear la negociación, está dispuesto a

aceptar subidas salariales moderadas, aunque lamentó el hecho de que, en el convenio del Campo, los responsables todavía no se hayan sentado a negociar.

Actividad frenética

Francisco de la Rosa recordó que, en diciembre, la negociación colectiva en general era prácticamente inexistente, ya que estaban pendientes por firmar once convenios colectivos; pero los sindicatos y los empre-

sarios llevaron a cabo una "actividad frenética" para sacarlos adelante.

El último acuerdo firmado fue el del sector de Madera, un convenio que "estuvo a punto de ser judicializado pero que, finalmente, imperó el sentido común y el consenso", manifestó.

En otro orden de asuntos, el secretario provincial informó de que Comisiones Obreras está llevando a cabo una serie de charlas a los trabajadores de la provincia para informarles sobre el acuerdo



Francisco de la Rosa.

alcanzado entre el Gobierno de España y los sindicatos, en materia del sistema de pensiones.

Según explicó, gracias a la presión de los sindicatos, con la huelga general y otras movilizaciones, el acuerdo conseguido garantiza el sistema público de pensiones, que queda "blindado, frente a las pretensiones de algunos de privatizarlo".

Aunque advirtió de que el sindicato aún está en conflicto con el Gobierno central por la reforma laboral, señaló que el pacto logrado con las pensiones demuestra que "no se puede gobernar a espaldas de los agentes sociales", e insistió en que, para salir de la crisis, hace falta conseguir grandes acuerdos entre trabajadores y empresarios.

Desde las Cortes

De las encuestas a las urnas

MANUEL PÉREZ CASTELL
Diputado de España por Albacete

E-mail: manuel.pcastell@diputado.congreso.es / <http://pcastell.blogspot.com>



Los Grupos Socialistas de Las Cortes Generales, examinaron y aprobaron la gestión de sus respectivas direcciones. Se aprobaron los Presupuestos Generales, austeros, reformistas y solidarios; la Comisión Pacto de Toledo ha preparado el cañamazo, de lo que después se ha traducido en un acuerdo social y económico, para que el sistema de pensiones tenga la garantía pública, que le corresponde; se ha conseguido en el Senado y en el Congreso las condiciones necesarias para la aprobación de la LES, Ley que ha de ser el marco para el desarrollo sostenible de la economía española. Tres logros importantes, que garantizan el carácter de ganador del PSOE, concluyó **José Antonio Alonso**, Presidente del Grupo Socialista del Congreso. La votación ofició de telonera del Presidente **José Luis Rodríguez Zapatero**, que explicó



el acuerdo social y económico, firmado con las organizaciones sindicales las Comisiones Obreras y la Unión General de Trabajadores, al mismo tiempo que con la Confederación Española de Empresas y Empresarios. El Presidente Zapatero se mostró agradecido, porque salir del paro es una tarea colectiva, es la prin-

cipal tarea nacional, confesó el Presidente. Al igual que la sostenibilidad económica de España forma parte de un necesario proyecto europeísta, pues, dada la unidad de la moneda, es necesaria la unidad económica. Zapatero sostuvo que ahora es España, no las elecciones, lo primero. En consecuencia, no corresponde ahora examinar su disposición a presentarse Presidente o a no hacerlo en las elecciones del año 12. El Senador **Paco Fuentes**, en uso de la palabra, alentó a los agentes electorales a denunciar la contradicción de los discursos del PP, dependiendo de si gobierna en el lugar o ejerce en ellos la oposición, en asuntos de tanto interés como la deuda, la austeridad, la atención a los mayores y a las personas dependientes. En los territorios PP la deuda pública es la más crecida, la arrogancia y el despilfarro es

notable, se sortea o ranteiza la aplicación de la ley de la Dependencia, afirmó el Senador. En su turno correspondiente, **Manuel de la Rocha**, al tiempo que se felicitaba por la firma del acuerdo social y económico, instaba al Gobierno a trocar la crítica de inapetente por el ímpetu de liderazgo. Ahora, estamos mejor que hace un mes, afirmó el Diputado. El Presidente Zapatero argumentó que hoy pesan más las dificultades de las reformas, pero mañana se dirá que hicimos lo que teníamos que hacer, principalmente buscar consensos para culminar la modernización de la economía española. Al PP le diagnosticó una subida a la cabeza de las encuestas, tanto que ya no le cabe ni una idea. Por su bien y el de todos hay que bajarlo de las encuestas a las urnas, denunciarlo del más barato populismo.

El crecimiento de la ciudad prevé la construcción de hasta 46.325 viviendas

El nuevo Plan de Ordenación Municipal dibuja un crecimiento saltando las vías del tren, siempre y cuando no se creen islas urbanísticas

al 48% o, lo que es lo mismo, con 19.679.244 metros cuadrados de suelo residencial frente a los 17.613.685 metros cuadrados de suelo productivo, incluyendo a las pedanías y al entorno de la carretera de Jaén.

Las actividades productivas previstas en el nuevo POM se sitúan entre los polígonos de Campollano y Romica, y quedarían enmarcadas por la A-31, A-32 y N-322. No se establece el desarrollo de tejidos comerciales exclusivos y, por lo tanto, fuera de la estructura urbana. Además, el POM prevé actuar sobre los asentamientos irregulares para normalizar su situación y evitar que se produzcan más.

El futuro POM también

mejora el ratio por metros cuadrados de dotaciones públicas y zonas verdes

con respecto al plan actual, con un incremento total del 17,24%



Antonio Martínez.

El nuevo Plan de Ordenación Municipal de Albacete prevé la construcción de 46.325 viviendas, de las que el 75% estarán en la capital; el 13%, en el entorno de la carretera de Jaén; y el 12% restante, en las pedanías.

La alternativa de crecimiento prevista se desarrollaría, sobre todo, a partir de las vías del tren, aunque no podrá iniciarse su desarrollo hasta estar aprobado el Plan Especial de Infraestructuras. Además, para iniciar su desarrollo, cualquier sector deberá tener alguna de sus lindes unida a otro sector o que se haya iniciado con la urbanización básica. El objetivo, como explicó el concejal de Urbanismo, **Antonio Martínez**, es que no se creen islas urbanísticas, y sí se cree una continuidad en el crecimiento de la ciudad.

dad.

Como señaló el concejal, el nuevo Plan de Ordenación Municipal no desecha lo que ya estaba aprobado en el plan actual, de 1999; "el suelo urbano consolidado en el futuro POM se conforma con el suelo urbano consolidado en el Plan General actual". Del actual plan, actualmente, el 46,55% del suelo total previsto está aprobado; el 27,02%, en tramitación; y el 26,33% restante se encuentra sin iniciar. Respecto a las viviendas previstas en el plan vigente, sólo está sin iniciar el 8,96% del total.

Suelo residencial

El crecimiento de la ciudad contempla algo más suelo residencial que productivo, con el 52% frente



Viviendas previstas

- **Albacete capital:** 35.111 viviendas (75%).
- **Entorno de la carretera de Jaén:** 5.890 (13%).
- **Pedanías:** 5.324 (12%).
- **Total:** 46.325 viviendas.

Ocupación del suelo por usos

- **Albacete capital**
 - Suelo productivo: 17.115.400 m² (54%)
 - Suelo residencial: 14.431.300 m² (46%).
- **Entorno de la carretera de Jaén**
 - Suelo residencial: 2.670.800 m² (100%).
- **Pedanías**
 - Suelo productivo: 498.285 m² (16%)
 - Suelo residencial: 2.577.144 m² (84%).
- **Total municipio**
 - Suelo productivo: 17.613.685 m² (48%)
 - Suelo residencial: 19.679.244 m² (52%).

El documento, a disposición del ciudadano

El Ayuntamiento de Albacete ha puesto a disposición de los ciudadanos el texto inicial del Plan de Ordenación Municipal, POM, a través de la página web municipal y en la Gerencia de Urbanismo para que los ciudadanos puedan consultarlo y realizar sus sugerencias.

Asimismo, el texto se ha puesto en manos de los ayuntamientos colindantes a la ciudad, 16, y de las administraciones competentes, para que realicen sus consideraciones, en el plazo de un mes. Con las sugerencias e informes se conformará el documento definitivo, que tendrá que someterse, de nuevo, a in-

formación pública, en esta ocasión, con un mayor nivel de detalle y concreción.

El documento contiene un exhaustivo análisis del territorio, su encuadre territorial dentro de los contextos nacional, regional y provincial.

Desde el punto de vista socioeconómico, se analiza la población, la dinámica económica, el empleo, la estructura productiva, la oferta y demanda comercial, la estructura urbana actual, sus barrios y pedanías, los usos actuales del suelo, las infraestructuras y los asentamientos irregulares.

También profundiza sobre la demanda de vi-

viviendas y las características del parque de viviendas actual, el régimen de tenencia y la situación y evolución del mercado inmobiliario.

Se detallan las dotaciones públicas existentes, desde las educativas, deportivas y sanitarias, hasta las socioculturales, pasando por zonas verdes, espacios libres y zonas de ocio recreativo o el religioso. También se hace especial referencia a la movilidad, el aparcamiento, el transporte público, la gestión energética, los usos del agua y el ruido.

Por último, se analiza el proceso de participación ciudadana y la perspectiva de género.



Julián Sánchez Pingarrón.

El Gobierno de Castilla-La Mancha aprobó, con el voto a favor del Psoe y la abstención del Partido Popular, la Ley de Garantías en el Acceso a la Vivienda de Castilla-La Mancha. De este modo, como explicó la diputada **Marta Abarca**, defensora del dictamen en

las Cortes regionales, destacó que, con esta norma, en la que se han implicado todas las partes, "Castilla-La Mancha se convierte en la primera comunidad autónoma en hacer efectivo el acceso a la vivienda".

Como recordó el consejero de Ordenación del Ter-

Castilla-La Mancha, primera región en hacer efectivo, por ley, el acceso a la vivienda

Garantiza a los demandantes el acceso a una casa, o la posibilidad de alquilar si, en un año, no obtienen ese derecho

ritorio y Vivienda, **Julián Sánchez Pingarrón**, esta ley garantiza a las personas inscritas en el Registro de Demandantes de Vivienda el derecho a una casa, o la posibilidad de acceder a una vivienda libre en régimen de alquiler si, tras un año en el registro, no hubieran logrado ese derecho.

"Esta nueva norma marcará un antes y un después en las políticas de vivienda, pues con ella culmina un conjunto de actuaciones que se han ido desarrollando desde que, en 2008, se firmó el Pacto de la Vivienda", manifestó el consejero.

Sánchez Pingarrón explicó que el Registro de De-

mandantes dará información "exacta y detallada" de la demanda existente. Actualmente, el registro cuenta con 29.459 demandantes, frente a los 48.000 que llegó a tener cuando se firmó el Pacto de la Vivienda.

Sistema transparente

El consejero señaló que la ley regula las garantías de acceso a una vivienda digna y adecuada, según recoge el artículo 47 de la Constitución Española, y añadió que, con este texto legislativo, "Castilla-La Mancha asimila ese concepto al de vivienda protegida, propo-

niendo para ello un sistema transparente, objetivo y justo para acceder a una vivienda".

En opinión de Sánchez Pingarrón, la puesta en marcha de esta normativa supone "un hito, porque es comprometido con los jóvenes y con aquellas personas que tienen más dificultades para acceder a una vivienda, y por el momento actual que atraviesa el sector". Asimismo, consideró "duro" que, desde el Partido Popular, se critique que la ley llegue tarde, "cuando ninguno de los escalones previos para llegar a ella ha contado con el apoyo de la oposición".



Información de la Cámara de Comercio de Albacete a las Empresas

El 3 de diciembre pasado, el Gobierno aprobó un Real Decreto Ley, convalidado por las Cortes Generales, que modifica la regulación de las Cámaras de Comercio.

A raíz de ello, han aparecido diferentes declaraciones e informaciones que han podido crear desorientación y confusión.

La Cámara de Comercio de Albacete, para evitar posibles problemas a las empresas y aclarar esta situación, quiere informar, en relación con el pago de la cuota en 2011, de lo siguiente:

1. Se mantiene vigente el pago de las cuotas ya devengadas con anterioridad a la entrada en vigor del Real Decreto Ley.
2. En consecuencia, la Cámara de Comercio de Albacete girará a todas las empresas, en el ejercicio 2011, los recibos correspondientes a las cuotas devengadas en año 2009 y cuyo pago sigue siendo obligatorio y con la misma exigibilidad que en el pasado.
3. La Cámara de Comercio va a seguir prestando servicios, sobre todo a las pymes, en áreas fundamentales para la competitividad empresarial como el apoyo a la internacionalización, la formación y la creación de empresas. Durante el año 2010, más de 500.000 empresas se beneficiaron de los programas y servicios en toda España.

www.camaraalbacete.org



Carmen Oliver y Paula Fernández.

El Plan de Acción Local y Autonómica para el Empleo impulsado por el Gobierno de Castilla-La Mancha beneficiará, en Albacete, a unas 900 personas en situación de desempleo, con una inversión de 3,6 millones de euros y la puesta en marcha de 18 proyectos.

La consejera de Empleo, Igualdad y Juventud, **Paula Fernández**, explicó, junto a la alcaldesa de Albacete, **Carmen Oliver**, que de estas 900 personas, obtendrán un contrato de trabajo 756.

Además de las 756 personas con contrato de trabajo, otro centenar participará en los programas experimentales de empleo, en los que tendrán un itinerario

personalizado de formación y de búsqueda de empleo. Como señaló Fernández, estos programas experimentales cuentan con un compromiso de contratación por parte de las empresas del 33%, que a veces es mayor, como ha ocurrido en Albacete, en el que la contratación ha alcanzado el 75%.

Escuela taller

También se llevará a cabo la escuela taller "Municipal VIII", en la que participarán 40 jóvenes menores de 25 años que, durante 24 meses, tendrán un contrato de trabajo al mismo tiempo que adquirirán formación especializada.

Además, Albacete será

Más de 900 parados se beneficiarán en Albacete de los planes de empleo de la Junta

Desde el inicio de la legislatura, se ha contratado a 3.700 personas

uno de los cuatro municipios de Castilla-La Mancha en los que, en 2011, se desarrollará un taller de emprendimiento, una experiencia piloto que ofrecerá, durante seis meses, una oportunidad de empleo a doce jóvenes menores de 30 años a los que se les formará para poner en marcha un proyecto empresarial. "Cobrarán un salario y se formarán en autoempleo; además, desde el Gobierno regional se hará un seguimiento, durante dos años, de los proyectos empresariales en los que se emprendan", explicó Fernández.

Proyectos

Entre los 18 proyectos que se desarrollarán en Albacete destacan los de medio ambiente, proyectos de promoción de la igualdad y de verano infantil. Tam-

bién se pondrán en marcha el proyecto "Clara", que dotará de competencias profesionales a 30 mujeres víctimas de la violencia machista; el proyecto "Kentia", que pretende formar y crear hábitos laborales en colectivos excluidos del mercado laboral; el proyecto "Ámbar", de formación jardinería y creación de hábitos laborales de colectivos en riesgo de exclusión; y el proyecto "Hera", de formación de mujeres en riesgo de exclusión social.

Desde el inicio de la legislatura, el Gobierno de

Castilla-La Mancha, en colaboración con el Ayuntamiento de Albacete, ha proporcionado contratos a 3.700 personas en situación de desempleo, a través de la Acción Local, el Plan de Choque y el Plan Integrado de Empleo. Asimismo, durante los últimos cuatro años, en Albacete se han programado acciones de formación para más de 17.800 personas. Como recordó la alcaldesa, en la ciudad hay 16.728 personas en situación de desempleo, "una prioridad, cada una de ellas, para el Ayuntamiento de la ciudad".

Beneficiarios del Plan de Acción Local, en Albacete

- ↳ Contratos: 756.
- ↳ Programas experimentales: 100.
- ↳ Escuela taller: 40.
- ↳ Taller de emprendimiento: 12.

El Ayuntamiento de Albacete, ejemplo en sostenibilidad

La Red de Ciudades y Pueblos Sostenibles de la región tratará la generación de empleo en la aplicación de políticas medioambientales

La Red de Ciudades y Pueblos Sostenibles de Castilla-La Mancha reconocerá, en su próxima reunión plenaria, el 23 de febrero, al Ayuntamiento de Albacete, junto con otras corporaciones locales, por demostrar una mayor implicación hacia la sostenibilidad en sus políticas diarias.

La alcaldesa de Albacete, **Carmen Oliver**,

acompañada por el director general de Calidad y Sostenibilidad Ambiental, **Manuel Guerrero**, y el secretario general de la Federación de Municipios y Provincias de Castilla-La Mancha, **Eugenio Sánchez**, explicó que la reunión plenaria tratará sobre los yacimientos de empleo en la implantación de políticas y acciones sostenibles. Como ejem-



Eugenio Sánchez, Carmen Oliver y Manuel Guerrero.

plo, Manuel Guerrero señaló la propuesta del presidente regional, **José María Barreda**, sobre el uso de la biomasa para el suministro de calefacción y agua en edificios públicos; "se trata de convertir un residuo en un recurso

que, además, crea empleo", señaló el director general.

Manuel Guerrero felicitó a la alcaldesa por "la importante apuesta que desde hace años viene realizando este Ayuntamiento, siendo, junto a Azu-

queca de Henares, los dos municipios que empezaron a crear y dirigir sus políticas hacia la sostenibilidad y que fueron pioneros en poner en marcha la Red de Ciudades y Pueblos Sostenibles de la región".

La Junta reafirma que el plan de ahorro no afectará a los servicios sociales

Supone unos 1.000 millones de euros y tampoco perjudicará a los empleados públicos

El Pleno de las Cortes regionales debatió el Plan de Consolidación de las Finanzas Públicas, un documento que, como expresó la vicepresidenta y consejera de Economía y Hacienda, **María Luisa Araújo**, “es eficaz, en el sentido de que mejora los ingresos de la Administración autonómica y reduce el gasto en un momento de dificultad y, todo ello, sin poner en riesgo los servicios públicos esenciales”.

La vicepresidenta dijo que el plan elaborado es un documento “imaginativo” que pretende ser eficaz para mejorar los ingresos y reducir el gasto, partiendo de dos premisas esenciales, “que pasan por que el plan no afecte a los servicios esenciales y garantice la sanidad, la educación y los servicios sociales, además de que los empleados públicos

no tengan que soportar más sacrificios”.

■ Gasto

María Luisa Araújo desglosó los principales aspectos del plan y subrayó que, en materia de gasto público, se consolidan las retribuciones de los funcionarios, vigentes a 31 de diciembre de 2010; se va a extender la aplicación de planes de control y reducción del absentismo laboral; se controlarán los precios de los medicamentos, apostando por el medicamento más barato con igual principio activo; y se cierran los edificios administrativos a las cinco de la tarde.

“Si en 2010 nos propusimos reducir un 10% el gasto de funcionamiento de la Administración, en 2011 haremos lo mismo, lo que se traducirá en un ahorro de



María Luisa Araújo.

123 millones de euros”, mediante la implantación de la facturación electrónica, la puesta en marcha de sistemas de contratación electrónica y centralizada y la implantación efectiva, entre otras medidas, de la administración sin papel.

Además, explicó que se van a reprogramar las inversiones para que, sin dejar de ejecutar ninguna, se adapten a las posibilidades presupuestarias. Se van a eliminar algunas convocatorias de ayuda y a reducir el presupuesto de las no prioritarias; entre ellas, las ayudas para la financiación de los municipios que se aborda desde el FORCOL para el gasto corriente o para otras inversiones. Además, “en este ejercicio, se empezará a notar la reestructuración del sector público regional, ya que se han eliminado cinco organismos autónomos, siete empresas públicas, seis fundaciones propias y dos consorcios; y se ha dejado de participar en once fundaciones y seis consorcios”, detalló.

■ Ingresos

La vicepresidenta explicó que el plan también contempla medidas de ingresos públicos que van a ser posible mediante la puesta en marcha de un canon a las instalaciones de energía eólica, de características similares al de Galicia; e incrementando el actual impuesto sobre actividades que inciden en el medio ambiente y que ya están siendo apli-

cados en otras comunidades autónomas.

Además, se incorporará la obligación de que las entidades integrantes del sector público regional ingresen en la Tesorería General los saldos excedentarios.

■ Control

Todas estas medidas irán acompañadas de un sistema de control que mejorará la gestión y la transparencia, de modo que las convocatorias y subvenciones se tramitarán mediante autorización del Consejo de Gobierno y se ofrecerá información mensual sobre la ejecución del presupuesto.

“En definitiva, éste es un

plan que afecta a mil millones de euros, que generará un ahorro de 775 millones de euros y unos ingresos de unos 200”, manifestó.

Araújo concluyó su intervención calificando de demagógicas las propuestas que en materia económica plantea el Partido Popular, ya que, “si se cuantificaran las líneas que han anunciado, se ahorrarían sólo 65 millones de euros”. En este sentido, repasó las actuaciones realizadas por la Junta en educación, sanidad y servicios sociales, y manifestó: “no somos ni remotamente lo mismo que el Partido Popular en materia presupuestaria ni en prioridades políticas”.



Plan de Consolidación de las Finanzas Públicas

■ Gastos

- Se consolidan las retribuciones de los funcionarios vigentes a 31 de diciembre de 2010.
- Planes de control y reducción del absentismo laboral.
- Control de precios de medicamentos.
- Cierre de los edificios administrativos a las 17 horas.
- Facturación y contratación electrónica.
- Implantación de la administración sin papel.
- Reprogramación de inversiones.
- Reestructuración del sector público regional.

■ Ingresos

- Canon a las instalaciones de energía eólica.
- Incremento del actual impuesto sobre actividades que inciden en el medio ambiente.
- Obligación de las entidades integrantes del sector público a ingresar los saldos excedentes a la Tesorería General.

Marcial Marín
Diputado regional del Pp

“Es una pantomima, llega tarde, mal y es inútil”

“Debería tirar a la basura el plan; es una pantomima, llega tarde, mal y es inútil”, manifestó, y preguntó si “es el déficit y el paro lo que va a consolidar el plan”.



Castilla- La Mancha tiene autorización para refinanciar su deuda pública

Además, tiene operaciones pendientes, aprobadas pero sin salir al mercado

El Gobierno de Castilla- La Mancha tiene autorización para endeudarse por 300 millones de euros, y pedirá permiso al Ministerio de Economía para poder refinanciar las operaciones de deuda que vencen este año.

La vicepresidenta regional y consejera de Economía y Hacienda, **María Luisa Araújo**, explicó que la región, con un déficit del 4,7% del PIB, no podría endeudarse, pero podrá refinanciar su deuda. “Estamos hablando de unos 250 millones de euros, pero todo dentro de lo que es el funcionamiento normal de una administración que gestiona casi 9.000 millones de euros”, aclaró Araújo.

La vicepresidenta de Castilla- La Mancha señaló que la comunidad tiene autorizaciones de endeudamiento vigentes del año pasado, pues no se agotó el límite que autorizó el Consejo de Ministros y se sigue funcionando “con normalidad” en los primeros meses de 2011.

“Hemos formalizado un par de operaciones; una por importe de 27 millones de euros, otra por

importe de 100 millones de euros y, a pesar de eso, aún tenemos margen para formalizar operaciones por algo más de 300 millones de euros”, detalló.

Araújo añadió que no está decidido si esas operaciones se materializarán en una emisión de deuda, o en otros ejercicios, como en operaciones de préstamo convencionales.

Trato igualitario

Este anuncio se produjo después del revuelo levantado tras la reunión mantenida entre el presidente del Gobierno, **José Luis Rodríguez Zapatero**, y el presidente de Cataluña, **Artur Mas**, y hacerse público que había autorizado a la Generalitat a aumentar su nivel de endeudamiento, lo que provocó una reacción en cadena entre varios presidentes autonómicos, que pidieron un trato igualitario. Uno de los primeros en manifestarse fue el presidente de Castilla- La Mancha, **José María Barreda**, que exigió que no se discriminase a las comunidades autónomas.

“Como presidente de Castilla- La Mancha, exijo igualdad y la no discriminación entre los ciudadanos, entre unos territorios y otros”, manifestó, al conocerse la noticia. Aunque, en ese momento, confió en que ese trato discriminatorio no se iba a producir, aludió al artículo de la Constitución Española que se refiere a la solidaridad interterritorial.

Desmentido

No tardó Rodríguez Zapatero en desmentir la noticia y en negar un trato de favor a Cataluña; “la exigencia sigue siendo la misma: comprometerse con la reducción del déficit al 1,3% del PIB para poder endeudarse”.

La vicepresidenta económica, **Elena Salgado**, aclaró que el Ministerio de Economía autorizará todas las peticiones que hagan las comunidades autónomas para refinanciar los vencimientos de su deuda en 2011.

Como respuesta, Barreda celebró que, como confió el día anterior, el Gobierno central “haya verbalizado que no va a admitir ninguna discriminación porque, de lo contrario, sería inadmisibles”.

En este sentido, garantizó que la situación en Castilla- La Mancha es de normalidad, “teniendo en cuenta que todavía hay posibilidades de endeudamiento”. Así, explicó que lo que la región dedica a hacerse cargo de la deuda pendiente, a los préstamos, “es inferior a la media nacional y, por supuesto, a otras comunidades autónomas”.



José María Barreda.

Lonja Agropecuaria La Mancha-Albacete

Semana 6 Cotizaciones 10-Febrero-2011 Precios indicativos

| OVINO MANCHEGO: | Euros/Kg. | Diferencia |
|--|---------------|------------|
| Hasta 10,1 Kg. | 3,52-3,58 | +0,21 |
| Corderos de 10,5 a 15 Kg. | 3,37-3,43 | +0,15 |
| Corderos de 15,1 a 19 Kg. | 3,07-3,13 | +0,12 |
| Corderos de 19,1 a 23 Kg. | 2,92-2,98 | +0,09 |
| Corderos de 23,1 a 25,4 Kg. | 2,89-2,95 | +0,09 |
| Corderos de 25,5 a 28 Kg. | 2,86-2,92 | +0,09 |
| Corderos de 28,1 a 34 Kg. | 2,56-2,62 | +0,09 |
| Corderos de más de 34 Kg. | 2,17-2,23 | +0,09 |
| OVEJA: | | |
| Extra | s/c | |
| Primera | s/c | |
| Segunda | s/c | |
| Lana entrefina corriente..... | s/c | |
| Leche: | | |
| (Con ordeño mecánico y tanque de frío) | Precio/Tm. | |
| Por grasa (+/- bonificaciones) | | |
| Leche de oveja con D.O. | 9,16-9,46 | = |
| Restos leche de oveja | 6,48-6,72 | = |
| Leche de cabra | 6,05-6,38 | = |
| Por extracto seco útil (E.S.U.=grasa+proteína) Ptas/Ud | | |
| CEREALES: | | |
| Cebadas para cervecería (Maltería) | s/c | |
| Cebadas-pienso de más de 62 Kg./hl. | 202,00-208,00 | = |
| Cebadas-pienso de menos de 62 Kg./hl. | 196,00-202,00 | = |
| Trigos duros: | | |
| De fuerza | 262,00-268,00 | = |
| De media fuerza | 231,00-237,00 | +3 |
| Extensibles: | | |
| Panificables | 225,00-231,00 | = |
| Chamorro | 252,00-258,00 | = |
| Forrajeros | 214,00-220,00 | = |
| Avena - Rubia/Blanca | 202,00-198,00 | =/= |
| Centeno | 185,00-191,00 | = |
| Triticales | 189,00-195,00 | = |
| Maíz secadero | 218,00 | = |
| LEGUMINOSAS Y OLEAGINOSAS: | | |
| Yeros (20% máximo impurezas) | 183,00-189,00 | = |
| Veza grano (10% máximo impurezas) | 222,00-228,00 | = |
| Guisantes | 213,00-219,00 | = |
| Alfalfa rama campo 1ª | 155,00 | = |
| Alfalfa rama campo 2ª | 145,00 | = |
| PORCINO: | | |
| Seleccionado | 1,41 | +0,04 |
| Normal | 1,38 | +0,04 |
| Graso | 1,35 | +0,04 |
| Cerdas desvieje | 0,57 | +0,03 |
| Lechón de 20 Kg. (euros unidad) | 44,00 | +4 |
| CONEJOS: | | |
| Conejo joven de 1,8 a 2,2 Kg..... | 1,66-1,73 | +0,05 |
| VINOS | | |
| Blancos de fermentación tradicional | s/c | |
| Blancos de fermentación controlada | s/c | |
| Blancos Monovarietal Macabeo | s/c | |
| Rosados de fermentación tradicional | s/c | |
| Rosados de fermentación controlada | s/c | |
| Tintos Monovarietal Cencibel | s/c | |
| Monovarietal Merlot | s/c | |
| Monovarietal Cabernet | s/c | |
| Tintos Monovarietal Shyrach | s/c | |
| Monovarietal Monastrel | s/c | |
| Monovarietal Gamacha | s/c | |
| Tinto: | | |
| Directo | s/c | |
| Doble pasta | s/c | |
| MOSTO AZUFRAO BLANCO | | |
| MOSTO AZUFRAO TINTO | | |
| | s/c | |

807 42 99 46 CONTESTADOR AUTOMÁTICO
Cotizaciones - Precios por sectores y productos -
Comentarios y previsiones del mercado
(Coste máx.: 1.09 €/min, red fija - 1.50 €/min, red móvil)
STA Apdo. 3439 - 02080 Madrid



María Luisa Araújo.



Cerca de 38.000 personas se benefician de la aplicación de la Ley de Dependencia

En un mes, el número de beneficiarios se ha incrementado en 656, y el de prestaciones y servicios, en 888

Castilla-La Mancha se supera, cada mes, en la aplicación de la Ley de Dependencia, al incorporar más beneficiarios y prestaciones de esta normativa; e incrementar también el número de solicitudes registradas y de dictámenes emitidos.

Según los datos del Imsero y de la Tesorería General de la Seguridad Social, a uno de febrero de 2011, 37.936 personas son beneficiarias de la ley, lo que supone el 1,81% de la población de la región, y sitúa a Castilla-La Mancha en el sexto puesto del ranking de las comunidades autónomas. La media nacional se sitúa, en este aspecto, en

el 1,45%. Respecto a los datos a uno de enero, supone un aumento de 656 personas beneficiarios.

Estas cerca de 38.000 personas se benefician de 50.932 prestaciones y servicios -888 más que en enero-, lo que supone un ratio de prestaciones por beneficiario del 1,34, el segundo más alto de España, por detrás de La Rioja.

Solicitudes y dictámenes

La región también se sitúa, una vez más, por encima de la media en solicitudes registradas y dictámenes

emitidos. A uno de febrero, registró 92.766 solicitudes, lo que supone un 4,42% en relación a su población, y un incremento de 1.275 respecto al mes anterior. En solicitudes registradas, Castilla-La Mancha se sitúa en el tercer puesto del ranking por comunidades autónomas, y la media española, en el 3,23%.

Respecto a los dictámenes, se han emitido 80.622, lo que supone un 3,84% en relación a su población; y un aumento de 1.666. La región se sitúa en el tercer puesto del ranking, y la media nacional, en el 2,97%.

Cuidadores

El número de altas en la Seguridad Social, Castilla-La Mancha se situó en 9.361, con lo que ocupa el quinto lugar de las comunidades autónomas por cada 1.000 habitantes, con un ratio de 4,44; frente a la media nacional, que se sitúa en el 3,24.

El Gobierno de Castilla-La Mancha recordó que, desde el uno de enero, se han incorporado al calendario de aplicación de la ley las personas del grado I nivel II, es decir, en situación de dependencia moderada. En este sentido, las personas correspondientes a esta categoría que se ya reciben prestaciones son 120.

La Junta destacó el compromiso del presidente regional, José María Barreda, que, pese a las dificultades actuales, continúa mejorando la aplicación de la ley.

Albacete

En Albacete, se benefician 8.370 personas de la aplicación de la ley, que reciben 10.966 prestaciones y servicios. La delegada de Salud y Bienestar Social, Angelina Martínez, explicó que tanto el número de beneficiarios como de prestaciones es mayor, porque los datos que ofreció son con fecha 31 de diciembre y, desde entonces, ha aumentado. Las prestaciones que más se dan son las de teleasistencia, la atención residencial, la ayuda a domicilio y la ayuda económica que presta la ley para pagar un servicio privado.

La delegada explicó que el perfil del beneficiario de estas prestaciones en Albacete responde a mujeres mayores de 65 años. El perfil del cuidador también responde a mujeres, en su mayoría, esposas, hijas y hermanas. En este sentido, resaltó la afiliación a la Seguridad Social de los cuidadores, que en la provincia son 2.810 y que, antes de poder incorporarse a la Seguridad Social, su trabajo no estaba "ni pagado ni agradecido".

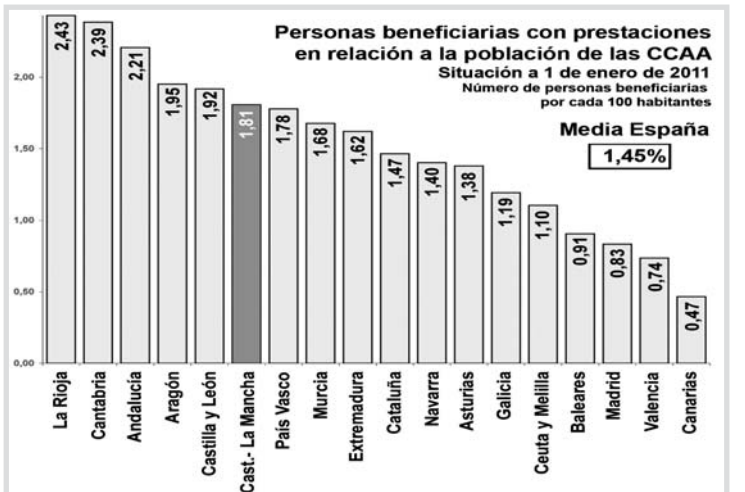
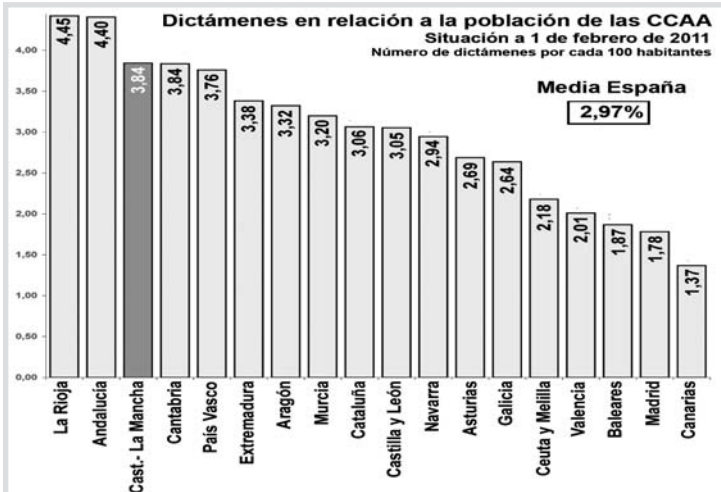
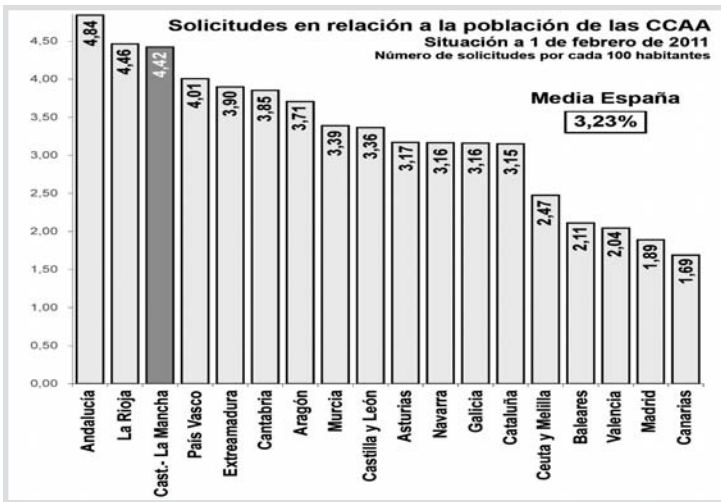

Fuente: Ministerio de Sanidad y Política Social - Imsero - Elaboración propia



Matilde Valentín.

El impulso de la Educación, Sanidad y Bienestar Social es la “seña de identidad del Gobierno del presidente **José María Barreda**”, según aseguró la diputada regional del Psoe, **Matilde Valentín**.

Como ejemplo, explicó que el presupuesto destinado a estas áreas ha crecido, desde que Barreda es presidente, un 78%, “muy por encima de lo que lo ha hecho el presupuesto general, que lo ha hecho en un 38%”.

Concretamente, la partida destinada a **Educación** se ha incrementado un 19%; a **Sanidad**, un 14%; y a **políticas sociales**, en un 36%.

“Cada día, se destina a la atención social y sanitaria 10 millones de euros, 3,7 millones más de lo que se gastaba cuando el Gobierno regional asumió las competencias sanitarias, en 2002”, recordó Valentín, que señaló que, “gracias a

este esfuerzo presupuestario, 200.000 personas se benefician diariamente de las prestaciones que se ofrecen desde los servicios sociales y sanitarios de la región”.

■ Leyes

La diputada también recordó algunas de las leyes aprobadas en esta legislatura en el ámbito del bienestar social, como la Ley de Derechos y Deberes en materia de Salud, “una de las más avanzadas en Europa”; la Ley de Servicios Sociales, que establecen derechos sociales y protección social; y la Ley de Familias Numerosas y de Maternidad.

“El incremento presupuestario ha hecho posible que, durante la legislatura, se hayan puesto en marcha desde el punto de vista social más de 200 centros y recursos en la comunidad autónoma, entre los que fi-

Las políticas sociales, “seña de identidad del Gobierno de José María Barreda”

Matilde Valentín comparó la gestión de la Junta con la de Galicia, Madrid y Valencia, donde se han recortado partidas en Educación y Sanidad

guran 41 residencias de mayores; 10 residencias para personas con discapacidad grave; 46 viviendas tuteladas; y 26 ludotecas.

“Éste es el modelo social del presidente Barreda”, insistió la diputada, que criticó la falta de compromiso de la presidenta del Pp de Castilla-La Mancha, **María Dolores Cospedal**, que “no ha aportado ni apoyado nada que suponga el bienestar de los ciudadanos de esta región, en los cerca de cuatro años que está al frente de la oposición”.

■ “Modelo Cospedal”

Matilde Valentín repasó algunas de las actuaciones que sigue “el modelo de Cospedal y del Pp allí donde gobiernan”. Entre ellas, destacó que, en **Galicia**, “han colocado el gasto sanitario público por habitante en el más bajo de Europa, sólo superado por Grecia”. También en Galicia, “se han suprimido las ayudas en Educación para la gratuidad de los libros de texto”, añadió.

Respecto a la **Comunidad de Madrid**, criticó el recorte de los 1.500 profesores de instituto y la congelación de las becas para los comedores escolares.

“En **Valencia**, más de 102.000 alumnos de Educación Secundaria Obligatoria se han quedado sin bonos para los libros de texto; se han recortado las becas universitarias en un 35% y, las becas Erasmus, en un 32%”, destacó.

■ Dependencia

“Frente a ese modelo del Partido Popular, el pre-

sidente Barreda ha colocado la aplicación de la Ley de Dependencia en Castilla-La Mancha en el puesto más alto del Estado de las Autonomías, logrando una valoración de 9 sobre 10; mientras que comunidades autónomas más ricas como Madrid, Valencia y Murcia, se sitúan en los últimos puestos”, señaló la diputada.

La Ley de Dependencia aporta a los beneficiarios una serie de prestaciones y servicios (teleasistencia, ayuda a domicilio, prestaciones económicas por cuidados familiares, centros de día y de noche, etc.). Uno de los datos que aportó Valentín, en este sentido, es que, de las cerca de las 38.000 personas que atiende la Ley de Dependencia en Castilla-La Mancha, se benefician del servicio de teleasistencia 6.802 y, en la Comunidad de Madrid, con el triple de población, sólo

se benefician de este servicio 2.406 personas. Lo mismo ocurre con las personas beneficiarias de una prestación económica por cuidados familiares, que en Castilla-La Mancha son 26.350 y, en Madrid, menos de la mitad, con 12.280.

“Está muy claro que existen dos modelos: el del Pp y Cospedal, que es el de meter la tijera por aquel sitio que pueda ser más sensible a las personas que en peor situación se encuentran; y el de José María Barreda, que, a pesar de las dificultades económicas, ha hecho una apuesta firme por mantener y mejorar aquellas políticas no sociales con un compromiso no solo electoral, sino presupuestario, que realmente es lo que da contenido a esas políticas recogidas en los programas electorales”, finalizó la diputada.

Aplicación de las políticas sociales en Castilla-La Mancha

■ Esfuerzo presupuestario

- ↳ Educación: +19%.
- ↳ Sanidad: +14%.
- ↳ Políticas sociales: 36%.

■ Atención social y sanitaria

- ↳ Inversión diaria de 10 millones de euros (3,7 millones más que en 2002).
- ↳ Más de 200.000 beneficiarios.

■ Leyes aprobadas

- ↳ Ley de Derechos y Deberes en materia de Salud.
- ↳ Ley de Servicios Sociales.
- ↳ Ley de Familias Numerosas y de Maternidad.

■ Centros construidos

- ↳ 41 residencias de mayores.
- ↳ 10 residencias para personas con discapacidad grave.
- ↳ 46 viviendas tuteladas.
- ↳ 26 ludotecas.



El Hospital refuerza su labor investigadora con una nueva unidad clínico- experimental

Cada año, la tasa de mortalidad por cáncer disminuye un 1%

El Complejo Hospitalario de Albacete cuenta con un nuevo edificio para investigación clínico- experimental, en el que trabajan en investigación básica a tiempo completo alrededor de 50 personas, más otros 20 investigadores clínicos que colaboran también con los institutos de neurociencias y la Universidad de Castilla- La Mancha.

El consejero de Salud y Bienestar Social, **Fernando Lamata**; acompañado por la alcaldesa de Albacete, **Carmen Oliver**; y el director gerente del Hos-

pital de Albacete, **Jesús Martino Sánchez**, destacó las líneas de trabajo que se desarrollan en el edificio, como la neuropsicofarmacología, epidemiología, enfermedades cardíacas e investigación oncológica.

La puesta en marcha de la Unidad de Investigación Clínico- Experimental ha supuesto una inversión superior a los dos millones de euros, financiados a través del Gobierno de Castilla- La Mancha, fondos europeos y el Ministerio de Sanidad y Políticas Sociales, a través del Instituto



Fernando Lamata, Carmen Oliver y Jesús Martino Sánchez, junto al personal de la nueva unidad.

de Salud Carlos III y la Red Caiber.

En la inauguración de la unidad también participaron responsables del **Instituto de Salud Carlos III**, de la **Universidad de Castilla- La Mancha**, del **Centro Regional de Investigaciones Biomédicas**, así como socios financiadores de algunas de las investigaciones en marcha, como la **Asociación Española Contra el Cáncer**, **AECC**, y la **Funda-**

ción Empresarial para la Investigación Biomédica de Albacete, FEIB.

“Estamos haciendo lo posible, con el apoyo de todos, que día a día se busquen respuestas a las enfermedades que nos afectan a todos. En cáncer hemos ido disminuyendo poco a poco la tasa de mortalidad; cada año baja un 1%, y ese es un éxito de todos, desde luego, también de los investigadores”, destacó el consejero.

pitalarios. La idea de crear esta unidad empezó en los años 80, basada en dos premisas: la del hospital como la institución más importante del Sistema Nacional de Salud para hacer investigación básica aplicada a la clínica; y la investigación como influencia muy positiva para mejorar la calidad asistencial y la docencia.

Como señaló el consejero, con la construcción de este edificio, el Gobierno de Castilla- La Mancha, a través del SESCAM, apuesta por la investigación en ciencias biomédicas, facilitando un sitio de contacto constante para básicos y clínicos, donde se unifican todas las líneas de investigación.

Nuevo instrumento para el control de la diabetes

Informa sobre las hipoglucemias de los últimos tres meses

La Asociación de Familias Diabéticas de Albacete, Asfadi, presentó un nuevo instrumento para el control diabético. El presidente de la asociación, **Deogracias Martínez**, explicó que este instrumento permite hacer una prueba,

la de “**Hemoglobina Glicosilada**”, de 15 minutos de duración; “se trata del control de la persona diabética de los últimos tres meses, en la que se comprueba las hipoglucemias que ha tenido”, explicó Martínez.



Deogracias Martínez, realizando pruebas de la Diabetes.



Pionera

La Unidad de Investigación Clínico- Experimental es pionera en la Castilla- La Mancha como núcleo dinamizador de la actividad investigadora de los centros hos-



Laboratorios

La unidad se distribuye en cuatro plantas, con 1.200 m², en las que hay laboratorios de:

- **Biología Molecular**
- **Histología y Cultivos Celulares**
- **Unidades de Neuropsicofarmacología**
- **Investigación Oncológica**
- **Biobanco.**
- **Animalario dotado con quirófanos experimentales.**

Adjudicados dos tramos de la Autovía del Júcar

☐ **Suman 42 kilómetros y, corresponden a los extremos del trazado**

☐ **La vía, que unirá las capitales de Albacete y Cuenca, contará con 127 kilómetros y beneficiará a más de 262.000 habitantes**

inversión para su construcción de 554 millones de euros, contará con una longitud de 127 kilómetros, y beneficiará directamente a más de 262.000 habitantes de 35 municipios de Albacete y Cuenca. “Se trata de una vía de alta capacidad estratégica para la vertebración de Cas-

tilla-La Mancha, ya que une Albacete y Cuenca, y mejora las comunicaciones de toda la zona de La Manchuela, favoreciendo el progreso económico e industrial de todos los municipios beneficiados”, indicó Sánchez Pingarrón. Además, el consejero resaltó que esta infraestructura ha recibido el nombre de “Autovía del Júcar” por el valor y la importancia que este río representa para Castilla-La Mancha, como fuente principal de abastecimiento y de riqueza natural, especialmente para las dos ciudades que une.

La adjudicación, que presenta un presupuesto de ejecución cercano a los 200

millones de euros, permitirá construir dos tramos que suman 42 kilómetros. El primero se construirá entre Cuenca y el punto kilométrico 20,4; y el segundo comunicará Albacete con Madrigueras, 21,6 kilómetros.

“Con esta actuación, el Gobierno regional demuestra su compromiso con las infraestructuras como eje fundamental para el desarrollo y progreso de nuestros pueblos y ciudades, ya que permiten mejorar la calidad de vida de todos los ciudadanos y, por supuesto, garantizan el crecimiento económico, industrial y social de la región”, señaló el consejero.



Julián Sánchez Pingarrón.

El Gobierno de Castilla-La Mancha ha adjudicado las obras de dos tramos de la Autovía del Júcar, que unirá las provincias de Albacete y

Cuenca. El consejero de Ordenación del Territorio y Vivienda, **Julián Sánchez Pingarrón**, recordó que la Autovía del Júcar, con una

Tramos adjudicados

■ Albacete- Madrigueras

☛ Comienza en el polígono industrial Romica y finaliza en el primer enlace con la CM- 3222, entre Madrigueras y Motilleja.

☛ **Longitud:** 21,6 kilómetros.

☛ **Cuatro enlaces:** en Madrigueras, Motilleja, en la N- 322, y en Romica.

■ Cuenca- pk 20,4

☛ Comienza en Cuenca, al sur del enlace de la N- 320 con la N- 430 y se desarrolla hacia el sur siguiendo el corredor de la N- 320, hasta el pk 20,4.

☛ **Longitud:** 20,4 kilómetros.

☛ **Tres enlaces:** en Cañada Molina, en la N-320, y en Villar del Saz de Arcas.

El punto limpio de Pozocañada dará servicio a cerca de 2.900 ciudadanos

☐ **En tres años, la recogida selectiva aumentó un 27%, gracias a las infraestructuras y a las campañas de sensibilización**

El nuevo punto limpio del municipio albaceteño de Pozocañada, que entrará en

funcionamiento en breve, fomentará y facilitará la recogida selectiva de los cerca

de 2.900 ciudadanos de la localidad. El director general de Calidad y Sostenibilidad Ambiental, **Manuel Guerrero**, acompañado por el delegado de Agricultura y Medio Ambiente, **Antonio Mompó**; y por el alcalde de Pozocañada, **Pedro**

García, explicó que se trata de un punto limpio con dos niveles de altura diferenciados; en el nivel más bajo se situarán los contenedores de mayor tamaño, de tal forma que puedan ser cargados y descargados por camiones específicos, de forma rápida y sencilla. En el nivel superior podrán circular los turismos, y dispondrá de una zona para la colocación de los pequeños contenedores -pilas, aceite vegetal, pintura, baterías, papel- cartón, vidrio, textil y envases-, y otra para los residuos de apar-



Manuel Guerrero, Antonio Mompó y Pedro García, en el punto limpio de Pozocañada.

tos eléctricos.

Esta infraestructura ha contado con un presupuesto de ejecución de 232.000 euros, cofinanciado, en un 38%, por el Ministerio de Medio Ambiente y Medio Rural y Marino.

“Estamos centrando los esfuerzos en la prevención de la generación y en la gestión sostenible de los residuos para lograr los máximos resultados en el reciclado de los distintos materiales”, explicó Guerrero, que destacó el esfuerzo del Gobierno regional en poner a disposición de los

ciudadanos una infraestructura que facilita la recogida selectiva; “sin la concienciación y colaboración de la sociedad castellano-manchega, no sería posible conseguir los objetivos”.

Estas infraestructuras, junto a las campañas de sensibilización ciudadana desarrolladas por el Gobierno de Castilla-La Mancha para la recogida selectiva, “han permitido un incremento de la recogida de un 27%, entre 2006 y 2009, pasando de 51.446 toneladas en 2006 a 65.505 toneladas en 2009”, señaló Guerrero.

Puntos limpios

■ En Castilla-La Mancha

☛ **Operativos:** 183 (155 instalaciones fijas y 28 móviles).

☛ **En proceso de construcción:** 10.

■ En Albacete

☛ **Operativos:** 37 (27 instalaciones fijas y 10 móviles).

■ Construidos en 2010

☛ Valdeganga.

☛ Cenizate.

☛ Molinicos.

☛ Abenjibre.

☛ Minaya.

☛ Ossa de Montiel.

☛ Fuenteálamo.

☛ Pozocañada.

■ Se construirán, en 2011

☛ Balazote.

☛ Alpera.

☛ Ontur.

☛ La Gineta.

☛ Nerpio.

☛ Socovos.

☛ Montealegre del Castillo.

■ Recogida selectiva

☛ **2006:** 51.446 toneladas.

☛ **2009:** 65.505 toneladas.

☛ **Diferencia:** +27%; +14.059 toneladas



Albacete Balompié - Temporada 10/11

Liga Adelante 2ª División - Jornada 23

El Alba entra en coma

El Villarreal B ganó en el Carlos Belmonte a los de Antonio Calderón en un partido desastroso de los locales, abucheados por su público, 0-2

Albacete: Keylor Navas, Kike, De la Cuesta, Tarantino, Cherfa, Balboa, (Antonio López, m.60), Sumy, Verza, Adriá (Songo'o, m. 66), Calle y Tato (De Lerma, m.66).

Villarreal B: Mariño, Ortega, Kiko, Truyols, Costa, Castellani (Tomás, m. 90), Nico, Falqué, Bordás (Wakaso, m. 85), Marquitos (Aíram, m. 76), Hernán

Goles: 0-1: Iago Falqué (48'). 0-2: Aíram (85')

Árbitro: Valdés Aller. Mostró cartulinas amarillas a los locales Verza, Kike y Tarantino, y a los visitan-

tes Nico y Truyols.

Este **Alba** pinta muy, muy mal. Con la derrota ante el **Villarreal B**, dejó palpable que el equipo está sumido en una profunda crisis tras acumular su cuarta derrota consecutiva y sumar 405 minutos sin marcar un gol. Ni la llegada de **Calle**, ni el debut de **Balboa** ni la alineación de los teóricos once mejores, por parte de **Calderón**, fueron suficientes para generar algo de fútbol. Un equipo que no es capaz de disparar a puerta, jugando en casa, en todo un partido está abocado a los

puestos de descenso.

Nadie discutió el once titular de **Calderón**. **Balboa** debutó por banda derecha, **Tarantino** regresó a la defensa, **Verza** por el centro y **Calle** en punta de lanza. El problema estuvo en que era la primera vez que todos jugaban juntos, consecuencia de la locura de fichajes del **Alba** en el mercado de invierno y que obliga a acoplarse como equipo sin margen de tiempo. Enfrente, el **Villarreal B**, que no acusó sus bajas ya que los no habituales saben también como los fijos cómo jugar. Los amarillos fueron los únicos en generar ocasiones en la primera mitad, mientras que **Verza** deambulaba como alma en pena por el campo sin adivinar por dónde circulaba la pelota. **Navas** -siempre Navas- evitó los goles visitantes, mientras que la única ocasión del **Alba** llegaba en un centro de **Calle** que despejó la defensa cuando **Tato** ya tenía preparada la caña.

Con los silbidos de la afición manchega a los suyos se llegó al descanso. Y en la segunda parte, la debacle. Error monumental de **De la Cuesta**, que se trataba de ser el último hombre, y **Bordás** se plantó solo ante **Keylor**. El rechace del



Adriá intenta detener el balón.

meta en primera instancia lo aprovechó **Falqué** para marcar de suave vaselina. De ahí al final solamente se pudo ver el ejercicio de impotencia de los jugadores manchegos y de su técnico **Calderón**, que sustituyó a **Adriá** y **Tato** ganándose los silbidos del público. El **Alba** no disparó a puerta entre los tres palos en todo el partido. El segundo tanto

del filial amarillo en un conragolpe culminado por **Aíram** dejó semivacías las gradas del **Belmonte**. Los que quedaron sacaron sus pañuelos pidiendo soluciones al consejo de administración. Después de veinticinco fichajes en la presente temporada aún no hay un equipo fiable para asegurar la permanencia. De locos.

Román Escudero



Sumy.

Así va la liga

Liga Adelante - 2ª División

Resultados

| | | |
|--------------|-----|--------------|
| Betis | 0-1 | Recreativo |
| Valladolid | 2-3 | Granada |
| Albacete | 0-2 | Villarreal B |
| Ponferradina | 1-2 | Alcorcón |
| Las Palmas | 1-1 | Huesca |
| Girona | 2-1 | Gimnástico |
| Salamanca | 1-2 | Tenerife |
| Rayo | 4-2 | Córdoba |
| Celta | 4-0 | Numancia |
| Xerez | 1-0 | Barcelona B |
| Elche | 1-2 | Cartagena |

Próxima jornada

| | | |
|--------------|---|--------------|
| Granada | - | Albacete |
| Barcelona B | - | Cartagena |
| Numancia | - | Xerez |
| Huesca | - | Girona |
| Alcorcón | - | Las Palmas |
| Villarreal B | - | Ponferradina |
| Recreativo | - | Valladolid |
| Betis | - | Elche |
| Tenerife | - | Rayo |
| Gimnástico | - | Salamanca |
| Córdoba | - | Celta |

| | J. | EN CASA | | | FUERA | | | GOLES | | Pts. |
|-------------------|----|---------|----|----|-------|----|----|-------|----|------|
| | | G. | E. | P. | G. | E. | P. | F. | C. | |
| 1.- Rayo | 23 | 9 | 1 | 1 | 6 | 3 | 3 | 42 | 23 | 49 |
| 2.- Celta | 23 | 7 | 3 | 1 | 6 | 5 | 1 | 45 | 20 | 47 |
| 3.- Betis | 23 | 9 | 1 | 1 | 5 | 3 | 4 | 46 | 22 | 46 |
| 4.- Xerez | 23 | 6 | 3 | 3 | 5 | 2 | 4 | 34 | 29 | 38 |
| 5.- Granada | 23 | 8 | 2 | 1 | 2 | 5 | 5 | 42 | 27 | 37 |
| 6.- Villarreal B | 23 | 6 | 3 | 3 | 5 | 1 | 5 | 29 | 31 | 37 |
| 7.- Cartagena | 23 | 6 | 2 | 4 | 4 | 3 | 4 | 33 | 32 | 35 |
| 8.- Barcelona B | 23 | 5 | 4 | 3 | 3 | 4 | 4 | 34 | 34 | 32 |
| 9.- Girona | 23 | 6 | 4 | 1 | 1 | 5 | 6 | 33 | 31 | 30 |
| 10.- Numancia | 23 | 7 | 1 | 4 | 2 | 2 | 7 | 32 | 33 | 30 |
| 11.- Alcorcón | 23 | 8 | 1 | 3 | 1 | 2 | 8 | 27 | 32 | 30 |
| 12.- Elche | 23 | 4 | 5 | 3 | 2 | 6 | 3 | 19 | 21 | 29 |
| 13.- Huesca | 23 | 3 | 7 | 2 | 3 | 4 | 4 | 17 | 21 | 29 |
| 14.- Córdoba | 23 | 4 | 6 | 2 | 2 | 4 | 5 | 31 | 32 | 28 |
| 15.- Recreativo | 23 | 4 | 4 | 3 | 1 | 7 | 4 | 21 | 23 | 26 |
| 16.- Valladolid | 23 | 6 | 2 | 3 | 1 | 3 | 8 | 30 | 33 | 26 |
| 17.- Las Palmas | 23 | 4 | 5 | 2 | 1 | 5 | 6 | 31 | 41 | 25 |
| 18.- Recreativo | 23 | 3 | 2 | 6 | 4 | 1 | 7 | 26 | 34 | 24 |
| 19.- Albacete | 23 | 3 | 5 | 3 | 2 | 3 | 7 | 17 | 25 | 23 |
| 20.- Gimnástico | 23 | 2 | 7 | 3 | 2 | 2 | 7 | 16 | 25 | 21 |
| 21.- Tenerife | 23 | 2 | 5 | 5 | 2 | 4 | 5 | 23 | 37 | 21 |
| 22.- Ponferradina | 23 | 2 | 5 | 4 | 1 | 4 | 7 | 18 | 40 | 18 |

Próximos rivales

Viaje a Granada y visita del Recreativo

El **Granada** se ha postulado como uno de los favoritos al ascenso de categoría, instalándose en los puestos altos de la tabla y convirtiendo **Los Cármenes** en un auténtico fortín. Difícil salida para un **Alba** que debe

puntuar en cualquier campo para no quedar anclado en la parte baja de la tabla.

El siguiente equipo en visitar el **Carlos Belmonte** será el **Recreativo de Huelva**. Los onubenses quieren poner tierra de por medio una vez al es-

capado de los puestos de descenso. El morbo lo pondrá **Asen**, despedido por el **Alba** en enero y refuerzo del **Recre** en el mercado invernal, que volverá al campo dónde ha marcado cuatro goles esta temporada.

¡Viva la cuchara!, degustación de pucheros tradicionales, a un euro

136 restaurantes de la provincia participan, de jueves a domingo, durante tres semanas



Ramón Sotos y Juan Sánchez.

La Asociación Provincial de Empresarios de la Hostelería y Turismo, Apeht, ha vuelto a organizar las Jornadas del Puchero, que este año cumplen su III edición, en colaboración con el Ayuntamiento de Al-

bacete, la Diputación Provincial y la Denominación de Origen Ribera del Júcar.

El concejal de Promoción Económica, **Ramón Sotos**, y el presidente de Apeht, **Juan Sánchez**, explicaron que, en esta edición, se han sumado 136 establecimientos, 103 en la capital y 33 en el resto de la provincia, que participan en las jornadas desde el diez de febrero hasta el día 27, de jueves a domingo, tres fines de semana.

Cada establecimiento ofrece un plato de cuchara de la cocina tradicional castellano-manchega, al precio de un euro, más lo que cueste la bebida que se consuma.

Ramón Sotos destacó el valor que le están confiriendo

do los hosteleros al producto gastronómico albaceteño "con el esfuerzo y la innovación que aportan a sus platos y al entusiasmo que demuestran con su participación en los eventos culinarios impulsados por la asociación".

Por su parte, Juan Sánchez explicó que las tradicionales recetas de judías con perdiz, olla de aldea o potaje de garbanzos, son las protagonistas de los fogones durante las próximas semanas. Algunos hosteleros han nombrado los pucheros que ofrecen en sus restaurantes con imaginativos títulos, como "yo no soy de Cuenca" (una sopa de verduras con pasta), o "andares manchegos".

Cheques regalo

Quienes degusten los pucheros en estas semanas obtendrán un pasaporte en el que pueden acuñar su paso por diez establecimientos y optar a uno de los diez cheques regalo por valor de 30 euros para canjearlo en cualquiera de los restaurantes participantes. También pueden participar en el sorteo quienes dejen sus comentarios acerca de los pucheros que han probado en la página web www.turismoenalbacete.com.

"Cambia la bolsa, de una vez por todas"

Cada albaceteño genera más de 11 kilos de residuos de bolsas de plástico al año

Un 2,47% del total de residuos urbanos que se producen al año en la provincia de Albacete son bolsas de plástico de un solo uso, con lo que se alcanzan las 4.647 toneladas anuales. Este dato implica que, cada albaceteño, genera 11,59 kilos de estos residuos al año. Según informa el Ministerio de Medio Ambiente, cada vez que se consume una bolsa de plástico se genera una emisión de cuatro gramos de CO₂.

Por este motivo, la Diputación de Albacete celebró una charla informativa, en el salón de actos de la institución, para concienciar y sensibilizar a los ciudadanos sobre la necesidad de reducir este tipo de residuos. Con el título "Cambia la bolsa, de una vez

por todas", se informó a los asistentes sobre algunos métodos para reducir el consumo de bolsas de plástico, como la utilización, en su lugar, de cestas, carritos de compra, bolsas reutilizables y bolsas biodegradables.

El diputado de Medio Ambiente, **Emiliano Rodríguez**, recordó que, en 2009, la Diputación realizó una experiencia piloto para la reducción de estas bolsas en cinco municipios de la provincia (**Molinicos, Alcaraz, El Bonillo, Casas Ibáñez y Villalgordo del Júcar**), a través de una campaña basada en la búsqueda de la participación ciudadana y en la que se distribuyeron bolsas de tela y diverso material didáctico.



Emiliano Rodríguez, acompañado por el organizador de la charla.



CIRCULA CON PRECAUCIÓN RESPECTANDO A LOS DEMÁS

¿Conduces tu ciclomotor sin casco de protección?
¿Te gustaría cambiar la moto por una silla de ruedas?

Conduce con cabeza y protégela usando el casco.
... que también se lo ponga tu acompañante.

ALBACETE ERES TÚ

AYUNTAMIENTO DE ALBACETE
Gobierno para las personas

Los de Albacete en Madrid

La editora multinacional 'Random House' Mondadori publicará el nuevo libro del periodista y escritor albaceteño Javier León Herrera

El paisano, objeto de varios reportajes televisivos en las cadenas CNN y Caracol, estuvo de paso en Madrid antes de regresar a Colombia donde vive

Allí se dedica al periodismo y sigue a diario la actualidad de la tierra en general y la del Alba en particular, del que dice que al final se salvará

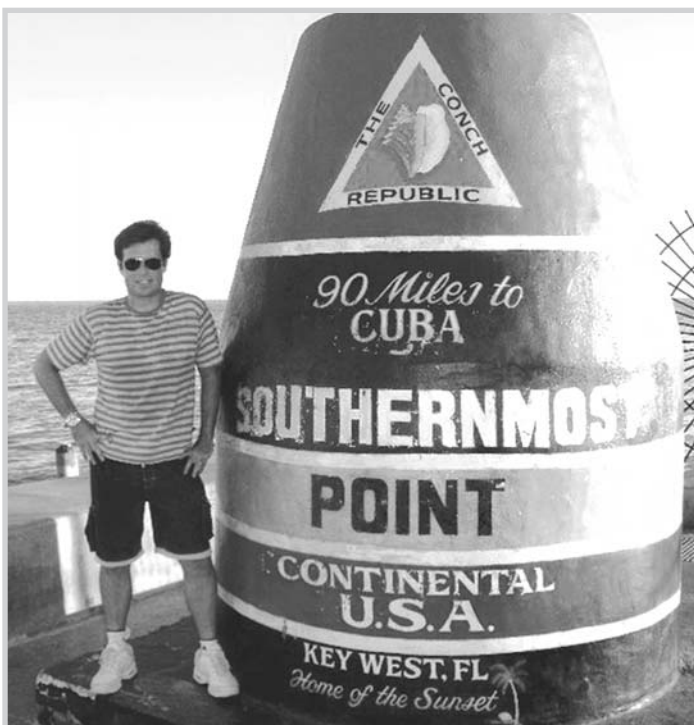

Javier León Herrera.

El periodista albaceteño **Javier León Herrera** vuelve a la actualidad por sus tareas literarias, que abandonó hace casi una década cuando comenzó la aventura de dirigir '**El Pueblo de Albacete**', el nuevo diario que salió a la calle en 2003. Y lo hace a lo grande, con una nueva obra que concluyó a primeros de este año y que tras los últimos retoques acaba de entregar para que salga a la venta dentro de un par de meses como muy tarde. Así ha podido saberlo nuestro semanario tras el reciente y breve paso del paisano por **Madrid** desde **Colombia**, donde reside ahora aunque viajando de continuo por otros países hispanoamericanos.

Eso sí, al menos a título oficial o para publicar, **Javier** no soltó prenda sobre título y tema de esta nueva obra "*por imperativo legal*", como dijo, antes de añadir que "*de momento todavía no puedo revelar ningún detalle de qué va la historia que cuento porque la editorial no me deja, según está acordado y contratado pero creo que va a funcionar bien*". Aunque se le escapa que está basada en hechos reales que también fueron noticia en **España**. Este tipo de cuestiones y secretismos, cada día más habituales en los libros, así como en las películas y series televisivas, por aquello de las filtraciones y las copias que restan actualidad y noticia, los exigen todas las editoriales importantes de cualquier país siempre.

Pero aún más las de impronta multinacional, como acontece con la que va a publicar la del paisano, la estadounidense **Random House Mondadori**, que ya tiene los originales en su poder y estudia fechas y lugares para sacar la noticia y comenzar la promoción del mismo en varios países del continente americano. Porque **Javier León Herrera**, que tras concluir sus estudios de periodismo y hacer

El blog 'Los coquillas de Cifuentes' sigue batiendo récords de visitantes y ya se acerca a los 50.000

Conferencia y charla coloquio en Madrid del ganadero albaceteño, que es una figura en Francia como único representante de este histórico encaste

El mismo ganadero está sorprendido "*porque ni en los más optimistas*" de sus sueños o previsiones "*habría pensado en tener este éxito mediático*", cual apunta. Y es que el blog '**Los coquillas de Cifuentes**', que edita en la red desde no hace aún ni tan sólo un año nuestro paisano **Mariano Cifuentes**, está batiendo récords de visitantes, acercándose a los 50.000, un auténtico lujo dentro de esta temática relacionada con la Fiesta y que como le han dicho otros criadores de toros bravos con blog o incluso con páginas web con mayor antigüedad en la red "*es un auténtico milagro*".

Un milagro como la conservación de este encaste, procedente de la ganadería de **Matías Bernardos 'El Raboso'**, del que ya es único representante, pues lo compartía con **Sánchez Fabrés**, pero éste lo ha abandonado. Y lo hace "*por puro romanticismo*", como relata a nuestro semanario antes de añadir que "*es el tipo de toro agresivo pero noble que tanto gus-*

ta a los aficionados, aunque disguste a la mayoría de los toreros, que si tienen fuerza como ocurre con las figuras, procuran no lidiarlo". Un romanticismo que, al menos, le está dando muchas satisfacciones morales.

■ El refugio de las castas que se pierden

Porque tanto el sector torista de los aficionados españoles como los franceses, "*que nos dan muchas lecciones y son el refugio de las castas que se pierden como la mía*", explica el albaceteño, son seguidores y admiradores suyos. Eso lo comprueba por las entradas y visitas de su nuevo blog, que puso en marcha desde el antiguo a mediados de la temporada anterior. Y con el contador a cero, porque de sumarse las más de 15.000 que acumuló en aquél, todavía la cifra de visitas sería más escandalosa.

Emilio Martínez Espada

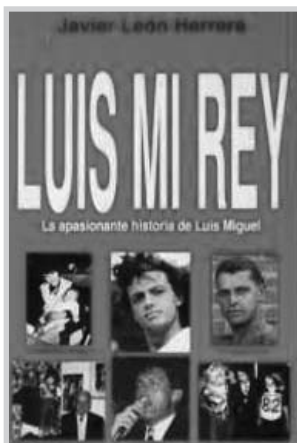

“Luis Mi Rey”, de Javier León.

prácticas en algunos medios de **Albacete**, se marchó a **Inglaterra** antes de recalar, en la que fue su primera etapa profesional, en tierras estadounidenses y en **México**, goza de gran popularidad por allí y en la mayoría de los países hispanos, algo que como es lógico quiere aprovechar la multinacional **Random**.

Porque durante su estancia por allí, junto a muchos trabajos periodísticos en prensa, radio y televisión, nuestro paisano fue jefe de prensa del más famoso de los cantantes mexicanos e hispanos de las últimas décadas, **Luis Miguel**, al que acompañó en la mayoría de sus giras, y sobre el que escribió su biografía oficial, '**Luis Mi Rey**', obra de la que siguen haciéndose reediciones y que aún bate récords de ventas entre los similares, tanto en **México** como en el mercado de los libros en castellano de **EE.UU.** Por cierto, que también se encargó de escribir otro similar, '**Sufre mamón, la banda sonora de nuestra historia 1983/2002**', dedicado al grupo español **Hombres G**.

E igualmente vio la luz la que hasta ahora era su última publicación '**El consentimiento de Dios**' sobre **Andrés García**, otro de los grandes personajes de **México**, un artista polifacético, también escritor y cantante con más de un centenar de películas y otras tantas series de televisión, amén de aventurero en todos los sentidos, con multitud de romances e hijos, e incluso superviviente de varios gravísimos accidentes y atentados. Este libro salió a la venta casi a la vez de la partida de **Javier León** hacia **España** para hacerse cargo de '**El Pueblo de Albacete**' y también continúa vendiéndose muy bien en tierras hispanas.

Agencia de noticias 'Latin News Siglo XXI'

El paisano, tras dejar '**El Pueblo**', estuvo al frente de diversas responsabilidades informativas en **Albacete**, siendo la última su dirección de comunicación del **Albacete Balompié** en la etapa anterior a la actual de **Rafael Candell** -con el que también trabajó en la gloriosa época del ascenso inicial del club a **Primera División**. Después

Además de estas visitas virtuales, son muchas las **Peñas y Clubes Taurinos**, la mayoría franceses que se pasan por su finca extremeña **Dehesa Encina Hermosa** -donde tiene un auténtico museo dedicado casi en exclusiva a **Albacete**-, algunas con equipos de televisión para



Mariano Cifuentes, en un momento de una charla coloquio en Madrid.

su espíritu, "*tan propio de la gente de Ayna*", como ha expuesto tantas veces, le llevó de nuevo a 'cruzar el charco' para reencontrarse con la profesión periodística al otro lado del **Atlántico**.

Como es lógico no le faltaron multitud de ofertas, algunas de las cuales ha aceptado, amén de continuar con su agencia de noticias '**Latin News Siglo XXI**', además de un puñado de colaboraciones. Entre ellas, las de realizar varios documentales para **Univisión**, la cadena televisiva en castellano más importante y vista en todo el continente para la que ya hizo varios más antes de regresar a **Albacete**, aparte de otro tipo de programas informativos, divulgativos y de entrevistas

Por cierto que también la más importante cadena de radio y televisión colombiana, '**Caracol**', está realizando a la vez que la delegación en **Bogotá** de la **CNN** otro documental en el que el protagonista es nuestro paisano, con motivo del que será su próximo libro y haciendo un repaso de sus múltiples actividades y premios anteriores, a la par que llevándolo por varios lugares de **Colombia**, un país que dice "*adorar por su paisaje y sobre todo por su paisanaje, una gente extraordinaria*" y redondea con un punto de humor "*tan magnífica como los ayniegos en particular y los albaceteños en general*".

Y es que **Javier León Herrera**, que siempre siguió a distancia la actualidad paisana, ahora una década después y con las nuevas tecnologías que "*entonces no existían o se encontraban en mantillas*", cual manifiesta, es muy fácil estar al tanto. A diario, lo primero que hace es echar un vistazo en internet a toda la prensa de **Albacete**, aparte de su página en **Facebook**, donde hace comentarios continuos -además de meter fotografías- sobre esta actualidad de la provincia y de su localidad natal conocida como '**la Suiza manchega**', que visitó brevemente en las pasadas navidades y a la que espera regresar "*a lo largo del verano y, desde luego en sus fiestas septembrinas*", según adelanta a **Crónica**.

Eso sí, asegura que los días siguientes a los partidos del **Alba** abre el ordenador y se conecta a internet "*con mucho miedo*" por la racha negativa del club, "*que todavía es muy conocido no solo el Colombia sino en toda Hispanoamérica por sus dos estancias en Primera División, más por la del 'queso mecánico' gracias a hispanos tan relevantes como Zalazar, Conejo y el tristemente fallecido Rommel*", concluye al respecto. Pero, a pesar del sufrimiento, que también lo tuvo en la anterior etapa -hace un par de temporadas- en que fue jefe de prensa, está "*convencido que le echaremos emoción y nos salvaremos, porque es física y metafísicamente imposible que descendamos*".

emitir reportajes después a su regreso. También la pasada semana **Mariano Cifuentes** fue actualizado en una conferencia en **Madrid** -en la sede de la **Asociación 'El Toro'**- en la que puso el cartel de 'no hay billetes'.

En ella, este ganadero que ya sabe lo que es salir por la **Puerta Grande de Las Ventas** tras el éxito de sus reses -histórico triunfo del que sólo pueden presumir él, otro albaceteño, **Samuel Flores**, y **Victorino Martín**- recibió un homenaje por su labor de mantenimiento de 'los coquillas'. Y explicó sus planes de tentaderos para este año, que ya ha empezado la semana pasada, así como los sitios en que lidiará de momento sólo novilladas, teniendo cerrados contratos en **Madrid, Zaragoza** y varias localidades francesas.



RESTAURANTE EL CALLEJÓN

El más típico ambiente
Alta gastronomía,
calidad y servicio

Guzmán el Bueno
Tel. 967 21 11 38. ALBACETE

IV Festival de
CIRCO
de
Albacete

17 al 27 FEBRERO 2011

17, 18, 19, 20. Gala Internacional. Plaza de Toros
24, 25, 26, 27. Muestra Jóvenes Promesas. Teatro Circo

Venta de entradas en taquillas del Teatro Circo y Televenta CCM 902 405 902

AYUNTAMIENTO DE ALBACETE
DIPUTACIÓN DE ALBACETE

www.circo4011.com

Rioyo, Galiardo y Aute, en la Casa de la Cultura José Saramago

La entrada a todas las actividades programadas es gratuita

La música, el teatro, los recitales poéticos y las conferencias vuelven a confor-



Juan Luis Galiardo.

mar la programación de la Casa de la Cultura José Saramago de Albacete, en febrero.

La concejala de Cultura, **Rosario Gualda**, recordó que el objetivo de esta programación es ofrecer un espacio de ocio y cultura tanto para artistas y personajes locales como de renombre nacional e internacional.

El polifacético actor **Juan Luis Galiardo** estará presente en una conferencia, el 24 de febrero, en la que abordará los distintos

aspectos de la interpretación, en teatro, cine y televisión; y atenderá las preguntas y asuntos que los asistentes quieran tratar.

Antes, el diez de febrero, al cierre de esta edición, el periodista, escritor y guionista de cine, radio y televisión, **Javier Rioyo**, ofrecía una conferencia literaria y un recorrido histórico sobre **"Albacete, cosmopolitismo, memoria y algunas historias curiosas. Del Albacete capital de las Brigadas Internacionales al Albacete de José Luis**



Rosario Gualda.

Cuerda".

El once de febrero, la compañía **Tremens Teatrum** interpretará la obra literaria **"Las sillas"**, de **Ionnesco**, uno de los textos más importantes de la dramaturgia contemporánea, como destacó Gualda.

El 17 de febrero, el presidente del Observatorio de Derechos Humanos de Castilla-La Mancha para el Sáhara Occidental ofrecerá una conferencia sobre los **"Derechos humanos en el territorio no autónomo del Sáhara Occidental"**.

El 18 de febrero, el grupo albaceteño **"Haunting Pas"** dará un concierto de música rock.

Y el 25 de febrero, el periodista **Emilio Martínez** presentará el recital poético a cargo de **Luis Eduardo Aute**, con el título **"No hay quinto aniMALo"**.

Todas las actividades de la Casa de la Cultura José Saramago se desarrollarán a partir de las 20 horas, con entrada libre. El presupuesto destinado a la programación de febrero asciende a 8.000 euros.

Programación de febrero

- **10 de febrero:** Conferencia **"Albacete, cosmopolitismo, memoria y algunas historias curiosas. Del Albacete capital de las Brigadas Internacionales al Albacete de José Luis Cuerda"**; por **Javier Rioyo**.
- **11 de febrero:** Teatro **"Las sillas"**, por **Tremens Teatrum**.
- **17 de febrero:** Conferencia **"Derechos humanos en el territorio no autónomo del Sáhara Occidental"**, por **Javier Ruiz García**.
- **18 de febrero:** Concierto de rock a cargo de **"Haunting Pas"**.
- **24 de febrero:** Conferencia **"El Actor"**, por **Juan Luis Galiardo**.
- **25 de febrero:** Recital poético **"No hay quinto aniMALo"**, por **Luis Eduardo Aute**.

Jorge Laborda presentó su libro "Una Luna, una Civilización"

Explica que es poco probable la existencia de vida inteligente cercana a la Tierra

El concejal de Ciencia y Tecnología del Ayuntamiento de Albacete y catedrático de la Universidad de

Castilla-La Mancha, **Jorge Laborda**, presentó su nuevo libro **"Una Luna, una Civilización"**.

Acompañado por la alcaldesa de Albacete, **Carmen Oliver**; el vicerrector del campus de Albacete,

Antonio Roncero; el viceconsejero de Ciencia y Tecnología, **Enrique Díez Barra**; y la directora general de la Fundación Española para la Ciencia y la Tecnología, **Lourdes Arana**, Laborda explicó que, en su libro, trata uno de los aspectos más debatidos en el ámbito científico, la existencia de civilizaciones en otros planetas, que plantea como poco probable.

"Es improbable que haya civilizaciones inteligentes cerca de la nuestra capaces de comunicarse con nosotros", manifestó.

También aborda la importancia de la Luna para la existencia de la humanidad, en el sentido en que, gracias a ella, los seres humanos son seres inteligentes.

Además, destaca, en el texto, la necesidad de promover una cultura de responsabilidad en el cuidado del planeta.



Antonio Roncero, Lourdes Arana, Jorge Laborda, Carmen Oliver y Enrique Díez Barra.

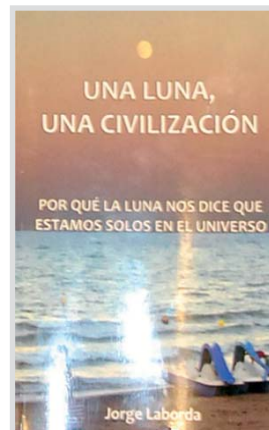

Universo abierto

"Al final del libro abro una gran puerta de esperanza hacia un futuro de la humanidad que, quizás estando sola o fácilmente muy poco acompañada por otros seres inteligentes, puede, realmente, tener el Universo abierto para su exploración o para su conquista", señaló.

Guía Cultural



EXPOSICIONES

- **Colección Internacional de Arte Popular**
- Basada en la Colección de Arte Popular de **Ramírez de Lucas**. En el Museo Municipal. Permanente.
- **El arte de acoger**
- Exposición en la Escuela de Arte de Albacete, en la que se recogen obras hechas por familias y niños de acogida. Hasta el día 18 de febrero.

MÚSICA

- **Concierto conmemorativo Centenario del parque Abelardo Sánchez**
- Orquesta y Banda de Cámara y Coro de Enseñanzas elementales. A cargo de los profesores **Vicente Ferragut** y **Juan Francisco Sanz**. El día 23 de febrero, a las 21:00 horas, en el **Teatro Circo**.
- **El barbero de Sevilla**
- La compañía **Estudio Lírico de Madrid** se une a la **Orquesta Filarmónica Mediterránea** para ofrecer el clásico **"El barbero de Sevilla"**, de **Rossini**. El día 11 de marzo, en el **Teatro Circo**.
- **El mago de Oz, el musical**
- El musical, dirigido por **Zalo Calero**, de



19:30, de Patxi Amezcua.

El mago de Oz, se presenta en el **Teatro Circo**, el día 12 de marzo, a las 18:00 y a las 20:30 horas.

TEATRO

- **19:30**
- Un espectáculo de **Patxi Amezcua**, bajo la dirección de **Adolfo Fernández** y **Ramón Ibarra**. El día cuatro de marzo, a las 21:00 horas. En el **Teatro Circo**.
- **Todos eran mis hijos**
- La obra, "todos eran mis hijos", de **Arthur Miller**. Con **Carlos Hipolito**, **Gloria Muñoz** y **Fran Perea** entre otros protagonistas. El día 17 de marzo, a las 21:00 horas, en el **Teatro Circo**.

CIRCO

- **Festival de Circo de Albacete. Gala Internacional, Homenaje a los Payasos**
- Bajo la dirección de los Hermanos **Álvarez**, Premio Nacional de Circo 2010, se presenta un espectáculo con la participación de doce compañías internacionales, que competirán ante un jurado por el Acróbata de Oro, Plata y Bronce. En la carpa instalada en la **plaza de toros**, los días 17 y 18 de febrero, a las 20:30 horas, y los días 19 y 20 de febrero, a las 17:00 y a las 20:30 horas.

FILMOTECA

- **La última cima (2010)**, el día 15 de febrero, a las 22:30 horas, y el día 16 de febrero, a las 20:30 y a las 22:15 horas.
- **La ola (Die Welle, 2008)**, el día 17 de febrero, a las 20:15 y a las 22:30 horas.
- **Pajaros de papel (2010)**, el día 18 de febrero, a las 20:15 y a las 22:30 horas, y el día 19 de febrero, a las 18:15 y a las 20:15 horas.
- **La habitación del pánico (Panic Room, 2002)**, el día 19 de febrero, a las 22:30 horas.
- **Cautivos del mal (The bad and the beautiful, 1952)**, el día 22 de febrero, a las 20:15 y a las 22:15 horas.
- **Wall Street (1987)**, el día 23 de febrero, a las 20:15 horas.

Vida universitaria

La UCLM estudia un nuevo sistema de medición para la instalación de parques eólicos

Evitaría el impacto ambiental y reduciría costes

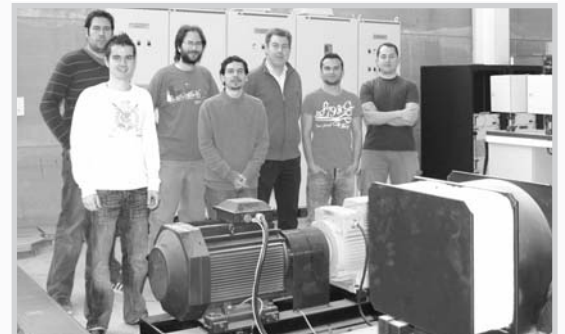

Equipo de investigación de la UCLM.

La Universidad de Castilla-La Mancha, a través del Instituto de Investigación en Energías Renovables, está investigando el uso del "Wind Cube", un sistema portátil para medir el viento, que incorpora la tecnología láser. El Wind Cube se puede ubicar en diferentes orografías, y permite, además, la posibilidad de realizar mediciones a distintas alturas.

Con este proyecto de investigación se pretende crear un método que permita una mayor portabilidad sin que sea necesaria la instalación de las actuales torres que miden el viento para la posible instalación de parque eólicos, lo que evitaría, de esta forma, cualquier impacto ambiental, al mismo tiempo que ahorraría costes.

Las mediciones de viento, en el caso de los parques eólicos, se llevan a cabo, por un lado, para poder realizar informes de ubicación, con el objetivo de calcular el rendimiento energético del futuro parque. Por otro, después de la construcción del parque, la medición se realiza con el objetivo de comprobar su correcto funcionamiento. Para ello es necesario que las medidas sean lo más exactas y fiables. Por tanto, la elección de un sistema de medición adecuado, así como su colocación y un lugar de posicionamiento correcto son factores decisivos.

El Wind Cube ha sido probado en distintos lugares; el más reciente, en el parque eólico de Torviscal, entre las localidades de Peñascosa y Masegoso. En la actualidad, se está comparando, en ese parque, las mediciones realizadas por el mecanismo tradicional y las que realizó el Wind Cube.



Wind Cube.

Albaproa s.l.

Asesoría laboral, fiscal y contable
AL SERVICIO DE LA PEQUEÑA Y MEDIANA EMPRESA

ALBACETE. Avda. de España, 35. - Tel. 967 22 61 62 - Fax: 967 50 41 40

Los Números de la Suerte



VIERNES 4 DE FEBRERO

Números:
2, 11, 24, 35 y 47
Estrellas
5 y 9

lotería nacional

JUEVES 10 DE FEBRERO

Primero: **44.753**
Segundo: **53.316**
Reintegros:
3, 5 y 8

SÁBADO 5 DE FEBRERO

Primero: **24.378**
Segundo: **25.464**
Reintegros:
0, 1 y 8

lotería primitiva

Jueves 10

1, 4, 5, 28, 45 y 49 (27)
Reintegro: 8

Sábado 5

2, 11, 13, 20, 27 y 30 (49)
Reintegro: 5

GORDO DE LA PRIMITIVA

Domingo 6

12, 14, 26, 39 y 46
Número clave: 1

Bono Loto

Lunes 7

14, 27, 33, 38, 44 y 46 (29)
Reintegro: 2

Martes 8

5, 15, 16, 19, 32 y 44 (13)
Reintegro: 5

Miércoles 9

3, 12, 18, 19, 32 y 45 (27)
Reintegro: 8

Viernes 4

2, 24, 27, 29, 31 y 46 (38)
Reintegro: 3

ONCE

Lunes 7:

89.420 (R-8 y 0)

Martes 8:

39.895 (R-3 y 5)

Miércoles 9:

41.235 (R-4 y 5)

Jueves 10:

29.043 (R-2 y 3)

Viernes 4:

08.634 (Serie 118 y R-4)

Domingo 6:

60.584 (Serie 023 y R-4)



Jueves 10

1, 9, 11, 13, 14, 23 y 32
Reintegro: 0

Domingo 6

5, 11, 13, 14, 29, 33 y 38
Reintegro: 7

FARMACIAS

| | |
|----|---|
| 12 | Ochando GarvÍ. Yeste, 7 esq. Muñoz Seca (Barrio Parque Sur) Consuelo López. Miguel Servet, 25. Plaza El Pelibayo (Barrio San Pablo) F. Lozano. Tesifonte Gallego, 13 Rodríguez Sánchez, Mª Antonia. Iris, 48 (esquina Isabel La Católica) |
| 13 | Delgado Valcárcel. Plaza Carretas, 11 García-Cifo. Hnos. Giménez, 6 (junto Puerta de Hierros de la Feria) Molina Cifuentes. Paseo Circunvalación, 111 (junto Bar Daniel) Farmacia Avenida. Avenida de España, 21 |
| 14 | Sáinz de Baranda. Simón Abril, 10 (frente al Parque) Carbajal de Lara. Pérez Pastor, 11 (junto mercado de Villacerrada) Soler Pérez. Abanico, 32 (Barrio San Pedro - detrás de Carrefour) Farmacia Santa Cruz. Cruz, 37 |
| 15 | Lara Tejedor. José de Carvajal, 20 (frente aparcamiento de Eroski) Alcántara Serra. Benavente, 40 (Circunvalación - frente Recinto Ferial) Candel Navarro. Rosario, 103 Fernández Novoa. Zapateros, 10 |
| 16 | Fernández - Jiménez. Avenida de España, 8 (frente Tesorería S. Social) Farmacia Roldán - Fernández. Hermanos Falcó, 36 (frente Hospital General) García Berzosa. Dionisio Guardiola, 59 Lorena Verdú. Marqués de Molins, 9 (junto Altozano) |
| 17 | García Jiménez. Tejares, 21 Blázquez Reales. Arquitecto Carrilero, 44 (Zona Jardínillos - TelePizza) Salar Pomares, Federico. Arquitecto Vandelvira, 10 (zona Parque) Farmacia Roldán - Fernández. Hermanos Falcó, 36 (frente Hospital General) |
| 18 | Farmacia Avenida. Avenida de España, 21 Fernández-Reyes Luis. Feria, 16 Juncos Tobarra. Donantes Sangre, 24 (frente antigua Residencia Perpetuo Socorro) Vidal Catalá. Alcalde Conangla, 20 (Parque Lineal - cerca de la OPEL) |
| 19 | Callejo. Hermanos Falcó, 27 (cerca Hospital General) Buedía Sánchez, Mª Luz. Avenida Ramón Menéndez Pidal, 44 Díaz Abad. Arquitecto Vandelvira, 28 (esquina Collado Piña) Mansilla Legorburo. Mayor, 30 (junto a Pasaje Lodares) |
| 20 | Farmacia Parque Sur. San Felipe Neri, s/n (frente Parque infantil de Tráfico) Rubio Peiró. Virgen del Pilar, 47 (zona Fiesta del Arbol - Canal María Cristina) Bañon Cifuentes. Pérez Pastor, 81 (esquina Hermanos Giménez) F. Lozano. Tesifonte Gallego, 13 |

Farmacias de Guardia (a partir de las 21:30 horas)

| | |
|----|---|
| 12 | Ochando GarvÍ. Yeste, 7 esq. Muñoz Seca (Barrio Parque Sur) Consuelo López. Miguel Servet, 25. Plaza El Pelibayo (Barrio San Pablo) F. Lozano. Tesifonte Gallego, 13 |
| 13 | Delgado Valcárcel. Plaza Carretas, 11 García-Cifo. Hnos. Giménez, 6 (junto Puerta de Hierros de la Feria) Molina Cifuentes. Paseo Circunvalación, 111 (junto Bar Daniel) |
| 14 | Sáinz de Baranda. Simón Abril, 10 (frente al Parque) Carbajal de Lara. Pérez Pastor, 11 (junto mercado de Villacerrada) Soler Pérez. Abanico, 32 (Barrio San Pedro - detrás de Carrefour) |
| 15 | Lara Tejedor. José de Carvajal, 20 (frente aparcamiento de Eroski) Alcántara Serra. Benavente, 40 (Circunvalación - frente Recinto Ferial) Candel Navarro. Rosario, 103 |
| 16 | Fernández - Jiménez. Avenida de España, 8 (frente Tesorería S. Social) Farmacia Roldán - Fernández. Hermanos Falcó, 36 (frente Hospital General) García Berzosa. Dionisio Guardiola, 59 |
| 17 | García Jiménez. Tejares, 21 Blázquez Reales. Arquitecto Carrilero, 44 (Zona Jardínillos - TelePizza) Salar Pomares, Federico. Arquitecto Vandelvira, 10 (zona Parque) |
| 18 | Farmacia Avenida. Avenida de España, 21 Fernández-Reyes Luis. Feria, 16 Juncos Tobarra. Donantes Sangre, 24 (frente antigua Residencia Perpetuo Socorro) |
| 19 | Callejo. Hermanos Falcó, 27 (cerca Hospital General) Buedía Sánchez, Mª Luz. Avenida Ramón Menéndez Pidal, 44 Díaz Abad. Arquitecto Vandelvira, 28 (esquina Collado Piña) |
| 20 | Farmacia Parque Sur. San Felipe Neri, s/n (frente Parque infantil de Tráfico) Rubio Peiró. Virgen del Pilar, 47 (zona Fiesta del Arbol - Canal María Cristina) Bañon Cifuentes. Pérez Pastor, 81 (esquina Hermanos Giménez) |

Los días de la semana

| EL SOL | | SANTORAL | | LA LUNA | |
|--------|---------|----------|--|---------|---------|
| Sale | Se pone | | | Sale | Se pone |
| 7,13 | 17,46 | 12 Sáb. | Santa Eulaila, mr., patrona de Barcelona; San Damián, San Modesto, mrs. | 11,39 | 02,09 |
| 7,11 | 17,47 | 13 Dom. | Santos Benigno, Lucinio, Esteban, Gilberto, Agabo y Julián y Poliuto, mrs. | 12,31 | 03,09 |
| 7,10 | 17,48 | 14 Lun. | Santos Cirilo, Metodio, Valentín, Juan Bautista, Zenón, Agatón, Antonio. | 13,23 | 04,02 |
| 7,09 | 17,49 | 15 Mar. | San Cratón, mr.; San Faustino, Sta. Jovita, San Severo, San Quindio, mrs. | 14,41 | 04,51 |
| 7,07 | 17,51 | 16 Mié. | Ss. Faustino y Onésimo, cfs.; Elías, Jeremías, Isaías, Julián y Samuel, mrs. | 15,55 | 05,35 |
| 7,06 | 17,52 | 17 Jue. | Siete Santos Fundadores; San Julián de Capadocia, mr.; San Alejo de Falconeri. | 17,10 | 06,11 |
| 7,05 | 17,53 | 18 Vie. | San Simeón, ob. y mártir. San Secundino, mr.; San Eladio y Flaviano, obs. | 18,27 | 06,46 |

Llena, en Leo, a las 8:37 horas. - Abundarán los nublados y los vientos seguirán soplando moderadamente cargados de humedad; con los del S. vendrán algunas lluvias y el ambiente será fresco durante algunos días, pasados los cuales se conservará de buen temple y los campos adelantarán notablemente. Jornadas con sol y ambiente agradable.

| | | | | | |
|------|-------|---------|---|-------|-------|
| 7,04 | 17,54 | 19 Sáb. | Ss. Julián y Marcelo; San Alvaro de Córdoba, confesor; San Gabino, mártir. | 19,44 | 07,17 |
| 7,02 | 17,55 | 20 Dom. | Ss. Silvano, León, Eleuterio, Nemesio, Nilo, Euquerio, Peleo, obispos y mártires. | 21,00 | 07,48 |

Teléfonos de interés

| | |
|---|---|
| ALBACETE | Hospital de Villarrobledo.....967 13 30 00 |
| Bomberos Sepel.....085 | LA RODA |
| Bomberos.....080 | Policia Municipal.....967 44 40 92 |
| Policia Nacional.....091 | Guardia Civil.....967 44 13 05 |
| Policia Municipal.....092 | Bomberos.....967 44 40 92 |
| Guardia Civil.....062 | Centro de Salud.....967 44 00 35 |
| Cruz Roja. Ambulancia.....967 21 90 12 | Cruz Roja.....967 44 05 64 |
| Información Refle.....902 24 02 02 | ALAMASA |
| Estación de Autobuses.....967 21 60 12 | Bomberos.....967 34 00 80 |
| Protección Civil.....967 50 88 01 | Hospital General de Almansa.....967 33 95 00 |
| HELLÍN | Hospital Vtra. S. Belén.....967 34 14 04 |
| Comisaría de Policia.....967 30 15 16 | Policia Municipal.....967 34 01 00 |
| Servicio Urgencia S. S.....967 30 03 63 | Guardia Civil.....967 34 00 96 |
| Policia Municipal.....967 30 00 00 | Cruz Roja.....967 34 11 90 |
| Bomberos.....967 30 00 80 | HOSPITALES DE ALBACETE |
| Cruz Roja.....967 30 08 80 | HOSPITAL GENERAL UNIV. de ALBACETE. |
| Hospital Comarcal.....967 30 95 00 | Hermanos Falcó, s/n. - Tel. 967 59 71 00 - 967 21 43 63. |
| VILLARROBLEDO | HOSPITAL VIRGEN DEL PERPETUO SOCORRO. Seminario, 4. Tel. 967 59 77 99 |
| Policia Municipal.....967 14 04 00 | CLINICAS DE ALBACETE |
| Comisaría de Policia.....967 14 15 16 | SANTA CRISTINA. Pérez Galdós, 3. - Tel. 967 22 33 00. |
| Guardia Civil.....967 14 01 27 | ROSARIO. Rosario, 102. - Tel. 967 22 18 54 - 967 22 18 54. |
| Bomberos.....967 14 00 80 | RECOLETAS. Pl. Madroño, 11. - Tel. 967 24 51 83 - 967 19 00 72. |
| Cruz Roja.....967 14 35 00 | |

CENTRO DE RECONOCIMIENTO MEDICO PARA CONDUCTORES Y PERMISO DE ARMAS



José Isbert, 1
Tel. 967 21 19 29
02001 ALBACETE

CLINICA DENTAL RAFAEL PLA

Martínez Villena, 21
Tel. 967 21 78 23. ALBACETE



José Luis Moreno, Emiliano Rodríguez, Amaya Villanueva, Ramón Sotos, Juan Sánchez y Eugenio de la Rosa.

Antigua, que se celebra este fin de semana generó, en 2010, más de 100.000 euros

Se exponen todo tipo de artículos, anteriores a 1950

Al cierre de esta edición, comenzaba la XII edición de la Feria Antigua, que se desarrollaba, en la Institución Ferial de Albacete, Ifab, desde este viernes hasta el domingo, 13 de febre-

ro. El concejal de Promoción Económica, **Ramón Sotos**; acompañado por la delegada de Vicepresidencia y Economía y Hacienda, **Amaya Villanueva**; el

diputado de Turismo, **Emiliano Rodríguez**; el vicepresidente de la Cámara de Comercio e Industria de Albacete y presidente de la Asociación Provincial de Empresarios de la Hostele-

ría y Turismo, Apeht, **Juan Sánchez**; y los organizadores de la feria, **José Luis Moreno** y **Eugenio de la Rosa**, explicó que este año, participan 36 expositores en las secciones de antigüedades y de almoneda, tres más que en la edición de 2010.

El año pasado, unos 4.000 visitantes pasaron por la feria, que generó un negocio superior a los 100.000 euros.

Eugenio de la Rosa destacó que, a diferencia de otros años, esta edición ha contado con una amplia demanda por parte de los expositores, hasta el punto de tener lista de espera. Uno de los motivos, según José Luis Moreno, es el prestigio que ha adquirido Antigua a lo largo de los años, por el grado de exigencia impuesto por el comité de expertos que valora, el día previo a la inauguración, cada una de las piezas presentadas en la feria que, como recordó, deben ser anteriores a 1950 para ser consideradas como

antigüedades.

Artículos

Entre los artículos que se pueden encontrar en Antigua figuran muebles, imaginería, cuchillería, joyas, lámparas, cristalería, arte gráfico, relojes, cerámica y lámparas. La mayoría de los expositores proceden de regiones limítrofes como la Comunidad Valenciana y Madrid.

Calendario potente

Ramón Sotos destacó que 2011 tiene un calendario muy potente en relación a las ferias organizadas en el Ifab, con citas como Expovicaman, la feria del motor, la del queso, de cuchillería, artesanía etc. En este sentido, el concejal reiteró el apoyo de las administraciones e instituciones -Junta, Diputación Provincial, Ayuntamiento de Albacete y Cámara de Comercio- para apoyar todas estas iniciativas, "que adquieren mayor importancia en momentos de crisis económica".

Albacete vuelve a convertirse en capital internacional del circo

La IV edición del festival rinde homenaje a la figura del payaso

Albacete vuelve a convertirse en la capital internacional del circo, con la celebración del **Festival Internacional de Circo Ciudad de Albacete**, que celebra su IV edición desde el 17 hasta el 27 de febrero.

Presenta algunas novedades respecto a ediciones anteriores, como la instalación de un único escenario -antes eran dos-, en una carpa situada en la plaza de toros de la ciudad. Patrocinado por el Ministerio de Cultura, el Gobierno de Castilla-La Mancha, la Diputación Provincial y el Ayuntamiento de Albacete, el festival rinde, en esta edi-

ción, un homenaje a la figura del payaso, para lo que se ha creado un premio especial para este colectivo.

Los cuatro primeros días, hasta el 20 de febrero, doce compañías internacionales competirán por los premios **Acróbata de Oro**, **de Plata** y **de Bronce**, además del premio especial del público. Los espectadores podrán ver actuar a malabaristas, equilibristas, acróbatas, trapecistas y payasos procedentes de **Rusia, Portugal, Italia, Bielorrusia, Ucrania, Etiopía, Brasil y España**. Competirán ante un jurado formado por los directores de los circos y



Imagen de primer premio del Festival de Circo de 2010.

festivales más importantes de Europa, como el **Price de Madrid** y el de **Montecarlo**. También participará, en el jurado, el hijo de **Charles Chaplin**, **Eugene Chaplin**.

Jóvenes promesas

Otra novedad es la organización de una muestra de jóvenes promesas del circo, del 24 al 27 de febrero, en el

Teatro Circo de Albacete.

El Festival, dirigido por los hermanos **Antonio** y **Miguel Álvarez**, propone entradas asequibles para presenciar los espectáculos, que oscilan entre los nueve y los 20 euros.

Exposición

El Museo Provincial de Albacete mostrará, del 17 de febrero al 20 de mayo, la exposición "**Imaginando el**

circo", organizado por el Instituto Nacional de las Artes Escénicas y de la Música del Ministerio de Cultura. La exposición mostrará un recorrido por la historia del circo en España, y destacará la importancia y la fascinación que ha producido en otras disciplinas artísticas, a partir de los fondos conservados en museos y otras instituciones culturales gestionadas por el Ministerio de Cultura.