

En cinco años, Albacete contará con 7.500 viviendas protegidas más

□ *Páginas especiales dedicadas al mundo de la construcción*

En Albacete se construirán en los próximos cinco años 7.500 viviendas de protección oficial, según señaló el presidente de Castilla-La Mancha, **José María Barreda**, durante la entrega de llaves a los propietarios de las 60 vivien-

das de este tipo que han sido financiadas por el Ejecutivo Autonómico en la capital.

Por su parte, el consejero de Vivienda y Urbanismo, **Alejandro Gil**, indicó que la región ha reclasificado 90 millones de metros

cuadrados para la construcción de viviendas y polígonos en los dos últimos años, debido a la agilidad que ha propiciado la Ley de Ordenación del Territorio y de la Actividad Urbanística de Castilla-La Mancha.

(Pág. 4 y 10)



José María Barreda y Manuel Pérez Castell se mezclan con los afortunados, en la foto de familia.

La Junta exigirá el control del uso del agua del trasvase

□ *Un informe del Ejecutivo regional asegura que la zona del Levante no necesita riegos urgentes*

El Gobierno regional exigirá un control exhaustivo sobre el uso real que se dé al agua del tras-

vase Tajo-Segura, según aseguró el vicepresidente segundo, **Emiliano García-Page**, puesto que un

informe del Ejecutivo manchego denuncia que el Levante no necesita riegos "de socorro".

Al cierre de esta edición todavía no se conocía la decisión del Ministerio de Medio Ambiente pero todo apuntaba a que se aprobaría para el tercer trimestre del año hidrológico -de abril a junio- un trasvase de 39 hectómetros cúbicos para consumo humano para el Levante.

(Pág. 7)



Albacete, primera provincia que cierra el ciclo de residuos sólidos

□ *En abril comenzarán las obras de sellado de los vertederos de 15 municipios*

"Albacete se convierte en la primera provincia de Castilla-la Mancha en cerrar el ciclo completo de la gestión de residuos sólidos urbanos", indicó el consejero de Medio Ambiente y Desarrollo Rural, **José Luis Martínez Guijarro**, en relación con la tercera fase del proyecto de sellado del Área de Gestión Albacete-Centro-Norte, que cuenta con un presupuesto de 1.300.000 euros.

Las obras de sellado de los vertederos de Abengibre, Alatoz, Almansa, Bonete, Cenizate, Fuensanta, Jorquera, La Roda, Mahora, Minaya, Motilleja, Pozohondo, Tarazona-Madri-



Los últimos vertederos comenzarán a sellarse en abril.

guas y Villalgordo del Júcar comenzarán en abril de este año.

(Pág. 12)

Las lluvias del año hidrológico, dentro de la media

Con los 151 litros por metro cuadrado alcanzados con las precipitaciones que se han registrado desde octubre, el año hidrológico se acerca a la media de los últimos veinte años, situada en los 173. El delegado de Agricultu-

ra, **Manuel Miranda**, estima que es pronto para hacer previsiones y habrá que esperar a las lluvias de abril y mayo pero reconoce que los cultivos no sufran el "estrés hídrico" del ejercicio anterior.

(Pág. 11)



El Ayuntamiento no prohibirá la práctica del botellón

Psoe e Iu rechazan la propuesta del PP de impedir el consumo de alcohol en la vía pública

El Pleno del Ayuntamiento de Albacete volvió a rechazar la prohibición del botellón con los votos en contra de los grupos municipales Socialista y de Izquierda Unida, frente a la postura del Partido Popular, que intentaba por segunda vez que se regule el consumo de alcohol en la vía pública.

La concejala de Consumo, **Adriana Menéndez**, argumentó que se debe insistir en la prevención y educación de los jóvenes en vez de "criminalizarlos", además de resaltar que esta práctica no representa en Albacete un problema tan grande como en otras ciudades.

Sin embargo, el edil

del Pp **Juan Marcos Molina** explicó que con una normativa restrictiva se lograría, al menos, limitar el acceso de los menores al alcohol. Por su parte, para la concejala de Iu, **Rosario Gualda**, sería suficiente con aplicar la Ordenanza Municipal de Medio Ambiente vigente para evitar problemas de ruido y suciedad.

Precio de la vivienda

La modificación de la ordenanza fiscal reguladora de la tasa por licencia urbanística también provocó polémica. Para el grupo Popular, la subida es desmedida y no hará si-

no repercutir nuevamente en el precio de la vivienda, mientras que el concejal de Hacienda, **Antonio Martínez**, aseguró que el aumento no es excesivo y recordó que el grupo socialista ha promovido 1.700 viviendas de protección oficial, frente a las 17 del Pp.

El Pleno también aprobó por unanimidad una moción propuesta por Izquierda Unida para la elaboración de un inventario sobre especies vegetales con alguna particularidad especial y la creación posterior de un Catálogo Municipal de Árboles Singulares. Para Rosario Gualda, con esta iniciativa se evitarían polémicas como las suscitadas con la remodelación del parque Abelardo Sánchez y el corte de olmos.



Jóvenes realizando el botellón.

Catálogo de Árboles Singulares

En otra línea, la propuesta del Pp de modificar el consejo de administración de Aguas de Albacete también fue rechazada con los votos en contra de los dos partidos de izquierda, mientras que se aprobaron las mociones propuestas por Iu para celebrar actos conmemorativos del aniversario de la II República, apoyar a los trabajadores de Radio Televisión Española y a las empleadas de hogar.

El 5,75% de la población padece trastornos alimentarios

Adaner organizó unas jornadas para formar a los profesionales e incidir en la prevención de la anorexia y la bulimia

Baja autoestima, una personalidad obsesiva y perfeccionista y problemas familiares, unidas a la vulnerabilidad de la adolescencia y a los cánones estéticos marcados por la publicidad, se encuentran entre los factores que pueden derivar en unos trastornos alimentarios que tienen una prevalencia sobre la población de un 5,75%, según indicó la delegada de Sanidad, **María**

Ángeles López Fuster.

Durante la presentación de las IV Jornadas sobre la atención a los trastornos alimentarios, organizadas por la Asociación en Defensa de la Atención a la Anorexia Nerviosa y la Bulimia, Adaner, la delegada provincial, indicó en que estas dolencias afectan más a las mujeres que a los hombres.

Las jornadas, que se han desarrollado a lo largo del

31 de marzo y este sábado, perseguían el doble objetivo de formar e informar a los profesionales sanitarios sobre los desórdenes alimentarios para incidir en la línea de la prevención, resaltó la presidenta de Adaner, **Llanos Ortuño**.

La psicóloga de la asociación, **Carmen Tolosa**, resaltó la oportunidad de compartir impresiones con profesionales de todo el país que trabajan en unidades de trastornos de la alimentación con una dilatada trayectoria ya que Albacete sólo cuenta con una desde hace cuatro años, aunque se valoraron positivamente los resultados obtenidos en un área que cuenta actualmente con cuatro camas.

La delegada de Sanidad recomendó la detección



Adriana Menéndez junto a responsables de Adaner.

precoz de estos desbarajustes y señaló como ejemplo la campaña puesta en marcha por la Consejería bajo el nombre de 'Tal como eres', nacida en el año 2000, que

ha trabajado con 4.000 escolares para prevenir estas dolencias. Asimismo, apuntó que se ha editado una guía para profesionales de Atención Primaria.

Seguimiento

En esta línea, **Esther Valles**, otra de las psicólogas de la organización, apuntó que es necesario que se apueste por hospitales de día para que se pueda realizar un seguimiento de los pacientes tras la hospitalización, puesto que es una enfermedad que debe ser controlada "toda la vida".

Las dificultades en el

tratamiento de los pacientes al producirse una negación de la enfermedad son uno de los asuntos que se trataron en las jornadas, que también abordaron el papel del farmacéutico ante los trastornos, la intervención familiar en pacientes ingresados o los trastornos en prepúberes y adolescentes tempranos.



La comida rápida favorece los trastornos alimenticios.

CASOS Y COSAS

CARLOS GUTIÉRREZ

Botellón: Beber al aire libre

España bebe al aire libre. Será más o menos correcto a ojos de los extranjeros, pero es así. Y le gusta a todo el mundo. Nadie se queja y todos se apuntan. Buena parte del turismo se enamora de esa forma de entender la vida y repite una y otra vez. En España, con un cuchitril bien situado se monta un negocio de hostelería por todo lo alto, con solo tener un buen servicio en la terraza. No hace falta poner ejemplos, porque todo el mundo puede recitar una retahíla de ellos, de todas las épocas y para todas las edades, de clase alta y para estudiantes justillos de liquidez. Por lo tanto, no es la práctica de la bebida al aire libre lo que se pueda ver de malo en el botellón. Si alguien lo alegara, lo tacharían de inmigrante islandés.

Al botellón le perjudica mucho su nombre. No es lo mismo irse de vinos o a las cañas, que queda muy guay, que hacer botellón, que es una ordinariéz. Muchos de los que se oponen al botellón lo han hecho con otra denominación. En todos los campus universitarios que se precien han existido establecimientos especializados en suministrar mezclas baratas a los estudiantes, envasadas con embudo en botellas de gaseosa o similares. Es legendario El Cebolla, de Granada, el cuchitril más modesto que más ha contribuido al ambiente nocturno del Albaicín y el Sacromonte de los buenos tiempos. Por lo tanto, tampoco es una fórmula innovadora.

El aspecto sanitario de los chavales es otra de las razones que se invoca con frecuencia. Curiosamente, ante la ley que está persiguiendo a los fumadores se cambian los papeles. Quienes abogan por la libertad individual de quemarse los pulmones frente al interés general del Estado, que quiere prevenir afecciones, niegan la libertad de los jóvenes para beber alcohol en la medida que consideren. Desde luego que no es conveniente pasarse de tragos, ni en el botellón ni en la más vanguardista de las disco house, en las que además circulan pastillitas para ver de colores los flashazos de



los Dj's.

La menor edad de los potenciales bebedores tampoco es una razón de peso para prohibir con carácter general el botellón. Ya existe una prohibición absoluta de venta y consumo de bebidas alcohólicas a menores de 18 años en toda Castilla-La Mancha. Basta aplicarla para desbaratar el argumento de la doble prohibición, tan inútil.

Quedan dos razones de peso para regular el botellón, para controlarlo, para no ser absolutamente permisivo. La primera de ellas es el derecho al descanso de los vecinos. Es tan absolutamente superior ese derecho sobre

el de reunión en un punto concreto de una ciudad, que huelga la explicación. Basta con que las fuerzas policiales encargadas de velar por el orden público extremen el cuidado para evitar molestias innecesarias; otro tanto puede decirse de la suciedad que conlleva, que a la mañana siguiente se muestra devastadora, aunque mucho menos de lo que puede quedar el Paseo de la Feria después de una noche de septiembre; o las gradas de un campo de fútbol tras un apasionante encuentro. La suciedad, cuando no se puede evitar, y hay medidas para intentarlo, se soluciona con una limpieza rápida y eficaz.

La segunda de las razones es el límite que conlleva el respeto a los demás, a los vehículos, a las plantas y al mobiliario. Un control policial discreto y bien organizado supone una tranquilidad para la inmensa mayoría de los jóvenes que disfrutan de una manera alternativa, pero que no buscan bronca ni quemar adrenalina arrancando señales de tráfico o tronchando troncos tiernos. También se vigilan otras concentraciones ciudadanas sin que implique la consagración de un estado policial. Volviendo al apasionante fútbol, hay que prever hasta compañías de antidisturbios por si al árbitro le da por equivocarse y al personal por ponerse agresivo.

Podrían quedar pendientes los agravios que pueden sentir los hosteleros, sometidos a tasas, pero es una cuestión más discutible. Si no pueden atraer a los jóvenes con sus ofertas y precios deberían buscar el problema dentro, pero no tratar de impedir un derecho constitucional, como es el de libre reunión, para ejercer actividades legales.

Además, en donde han tratado de prohibirlo, por la vía de impedir el consumo de alcohol en la calle, han tenido que poner tantas excepciones a la norma, que resulta ridículo. Si persisten esas ordenanzas es porque los chavales no están por la labor de contratar un letrado que acabe con la pretensión de impedir que España siga bebiendo al aire libre.



Año XXXV

N.º 1048

crónica
de ALBACETE
Periódico semanal
de información general

Fundado en 1971 por
DEMETRIO GUTIÉRREZ ALARCÓN

CONTROL DE TIRADA



DECANO DE LA PRENSA
DE ALBACETE
CONTROL DE TIRADA

Edita:

Crónica Albacete, S. L.

Director:

Carlos Gutiérrez García

Correo electrónico:

redacción@cronicadealbacete.com

publicidad@cronicadealbacete.com

fotografia@cronicadealbacete.com

Déposito legal: AB 578-1971**Dirección:**C/ Teodoro Camino nº 12, portal izquierdo, 2º D
02002 Albacete - Fax: 967 19 34 55
Tlf.: 967 19 33 94 - 967 60 24 79**Edición digital:**

www.cronicadealbacete.com

Impresión:Albagraf, S.L.
Tlf.: 967 60 88 88
Albacete

Se dice por ahí...

Las actuaciones judiciales y policiales en Marbella han venido a reponer la esperanza en quienes consideran que el entramado público español no podía seguir contemplando un panorama tan vergonzoso, sin que hasta ahora se interviniera para cortar el alarde de la especulación y su aprovechamiento por buena parte de sus políticos. Ventitrés detenidos, incluida la alcaldesa y la teniente alcalde que fue el azote de Jesús Gil y que una vez instalada en el poder parece que se ha dedicado a intentar resolver su porvenir, aunque parece que se lo ha complicado mucho. Fue detenida cuando regresaba de Moscú de luna de miel. El novio, compuesto. Ojalá sirva de ejemplo para otras actuaciones similares, como el de un alcalde de la costa alicantina, procesado por comprar un terreno por 180.000 euros y venderlo, dos años después, por seis millones; terreno que inmediatamente fue recalificado, con su firma, para construir miles de viviendas. ¡Y dice el tío que es una casualidad!

El cierre del segundo trimestre del año hidrológico ha venido a confirmar lo que se ha venido contando periódicamente, que este año no puede considerarse como de sequía. En concreto, las precipitaciones de los seis meses ha sido casi la misma que la de la media de varias décadas de control, superior a los 150 litros por metro cuadrado, el doble que hace un año. Otra cosa es que no sean suficientes para rellenar lo que se secó hace doce meses. Los técnicos dicen que no hay sequía agrícola, aunque sí hidrológica. Basta ir al mercado para ver que los productos que se recogen sin ser plantados, el mejor termómetro de la situación del campo, están siendo generosos. A la cabeza de todos ellos, las collejas y los espárragos trigueros, una *delicatessen* de los campos sin labrar. Por cierto, el Reventón de Los Chorros de Riópar se produjo hace unos días. Ese fenómeno que, con un inmenso estruendo, hace brotar las fuentes del río Mundo con mucha mayor intensidad de la que tienen desde el verano anterior hasta el final del invierno. El espectáculo es único y las consecuencias, muy beneficiosas.



Chorros de Riópar.

Albacete ha desplazado a Cuenca como provincia con mayor producción de ajo, lo que no quiere decir que Las Pedroñeras no siga siendo la "capital mundial del ajo", como proclaman los cartelones a la entrada de la localidad. Lo cierto es que los de Balazote tienen igual fama y lo verdaderamente importante es la semilla. El ajo morado de Las Pedroñeras se cultiva en la mayoría de las producciones albaceteñas, y es muy superior en calidad, precio y prestigio al ajo chino, que no es que se importe desde el Lejano Oriente, sino que es otra variedad.

El Ayuntamiento tiene suelo para más de 3.500 viviendas de protección oficial

El alcalde firmó los contratos con los adjudicatarios de 82 viviendas en la Hoya de San Ginés



Momento de la firma del contrato.

"Queremos que todo el mundo que necesite una vivienda protegida la obtenga. El Ayuntamiento ya tiene suelo para más de 3.500 viviendas de este tipo, y si hace falta más dispondremos de más suelo para que todos los albaceteños puedan ejercer su derecho a la vivien-

da", señaló el alcalde de Albacete, Manuel Pérez Castell, durante el acto de firma de contrato con los 82 adjudicatarios de las viviendas que la Sociedad Municipal Urvial está construyendo en la Hoya de San Ginés, en el sector 19 de la ciudad, cuyas obras se iniciaron el 28

de febrero con la colocación de la primera piedra.

El presupuesto de esta obra asciende a 89 millones de euros y cuenta con un plazo de ejecución de 18 meses. Las viviendas de Protección Oficial de Régimen General que el Ayuntamiento esta construyendo en la Hoya de San Ginés tienen, en su mayoría, 90 metros cuadrados y un precio de 93.352 euros. Con garaje y trastero el precio es de 120.000 euros, impuestos incluidos.

Entre los adjudicatarios se encuentran 24 futuros matrimonios, otros 24 matrimonios o parejas menores de 36 años, 32 del régimen general y dos personas con discapacidad física.

El 80% de los alumnos de la Escuela de Cuchillería consigue trabajo

El Ayuntamiento aporta 150.000 euros para la formación en el sector cuchillero de 17 desempleados

Diecisiete empleados, catorce de ellos mujeres, recibirán formación genérica sobre cuchillería en virtud del convenio suscrito entre el Ayuntamiento de Albacete y la Escuela de Cuchillería Amós Núñez por un importe de más de 90.000 euros, que se sumarían a otros 60.000 concedidos anteriormente por el Ayuntamiento para esta campaña.

Los participantes en el programa se beneficiarán de una beca mensual de 352 euros, a la vez que recibirán un curso de especialización en el sector cuchillero a lo largo del año, según detalló el alcalde de Albacete, Manuel Pérez Castell.

Recordó asimismo que desde que en 2002 el Ayuntamiento comenzara a suscribir convenios de colaboración con la Escuela de Cuchillería, han pasado por el centro 45 alumnos, de los cuales 32 han conseguido

trabajo en este sector, lo que representa el 80%.

Por su parte, el presidente de la Fundación para el Desarrollo de la Cuchillería, Fudecu, Amós Núñez, aseguró que la Escuela nació gracias a un programa europeo dirigido a las personas de los barrios más

desfavorecidos, pero venía marcada con "etiqueta de caducidad" ya que se contempló como un plan con dos años de duración, pero ha llegado hasta hoy. "Con el primer convenio que firmamos con el Ayuntamiento se rompió la caducidad", indicó.



Cándido Moratel, Amós Núñez, Manuel Pérez Castell y Selia Puñal.

Programa

↳ Presupuesto: 150.000 euros.

↳ 17 participantes: 12 mujeres mayores de 44 años.

- 1 mujer menor de 44 años.
- 4 hombres mayores de 44 años.

↳ Beca: 352 euros mensuales.

El trabajo en equipo te lleva a Europa



En esta VI Convocatoria, dirigida a Institutos y Centros de Educación Secundaria y Ciclos Formativos de Grado Medio, se va constatando la alta calidad de los participantes, además de la aceptación e ilusión que provoca en los estudiantes, consolidando este proyecto educativo de la Obra social y Cultural de Caja Castilla La Mancha como uno de los de mayor aceptación y repercusión en el ámbito educativo.

En esta edición se ha contado con la **participación de 111 equipos** lo que supone una intervención de más de 500 personas que que presentaron sus trabajos y diverso material complementario (maquetas, CD, DVD, etc.), entre ellos se han elegido **los 10 premiados**.

Los estudiantes y sus profesores visitarán los Museos y lugares históricos de las capitales más representativas de la Unión: Ámsterdam, Bruselas, París y Londres, durante una semana desde el día 5 hasta el día 12 de Abril.

Los equipos y trabajos premiados son:

- IES "CONSABURUM".- 3º ESO.- CONSUEGRA (TOLEDO).- Título: "Flores Nacionales en Europa". (Estudio del medio ambiente europeo a través de sus flores nacionales.)
- IES "CAÑADA REAL".- 1º BACH.- VALMOJADO (TOLEDO).- Título: "Ajedrez Modernista Europeo". (Trabajo sobre arquitectura S. XIX y XX y creación de un ajedrez basado en edificios modernistas europeos.)
- IES "BONIFACIO SOTOS".- 1º BACH.- CASAS IBÁÑEZ (ALBACETE).- Título: "Las 7 Maravillas de la Ingeniería y la Arquitectura Europea". (Recorrido sobre obras de ingeniería y arquitectura y análisis del espíritu cívico europeo materializado en sus construcciones y obras públicas.)
- IES "LOS SAUCES".- 4º ESO.- VILLARES DEL SAZ (CUENCA).- Título: "Medio Ambiente en Europa: Aproximación a un Estudio y Problemática de los Bosques Europeos". (La deforestación de los bosques es estudiada con rigor proponiendo el desarrollo didáctico de un cómic original cargado de denuncia social.
- IES "MELCHOR DE MACANAZ".- 2º BACH.- HELLÍN (ALBACETE).- Título: "Mensaje en una Botella Lanzada al Mar de Internet". (Algunos de los problemas a los que Europa se enfrenta hoy, contemplados desde los ojos de la gente joven y encajados con las ideas de algunos de los filósofos más importantes de Europa.
- IES "GABRIEL ALONSO DE HERRERA".- TALAVERA DE LA REINA (TOLEDO).- Título: "La Herejía en Europa: Los Catáros" (Desarrollo de un relato literario y un trabajo de investigación histórica. Composición musical en la que intentan imitar sonidos de la época medieval.
- IES "LA HONTANILLA".- 1º BACH.- TARANCÓN (CUENCA).- Título: "Europa en Primera Persona". (Selección de cuatro hechos fundamentales en el devenir de Europa, presentados como diario íntimo de un personaje cercano a su edad e intereses.)
- IES "GREGORIO PRIETO". 4º ESO. VALDEPEÑAS (CIUDAD REAL)- Título: "Los Juegos Populares: Punto de Encuentro en la Unión Europea". (Los juegos populares tradicionales son elementos culturales que colaboran a la definición, comprensión y conocimiento de un país.)
- COLEGIO "AMOR DE DIOS".- 3º ESO.- CAUDETE (ALBACETE).- Título: "Escenarios Bélicos y Conmemoración de la Batalla de Trafalgar". (Trabajo con dos partes; una teórica, sobre conflictos bélicos trascendentales en la Historia de Europa y otra lúdica, en la que crean un juego.)
- IES "SANTIAGO GRISOLÍA".- 2º BACH.- CUENCA.- Título: "La MUJER en el Recuerdo: Visión Social y Artística". (Selección de mujeres que han dejado su impronta en la historia, como Juana de Arco o Rosa Luxemburgo, y otras que están llegando a puestos de máxima responsabilidad, como Ángela Merkel.)

Enhorabuena



Obra Social
y Cultural

Las consultas al Consorcio Provincial de Consumo crecieron el 14% en 2005

Los mayores de 65 años presentan el 56% de las demandas del servicio que atiende a 63 municipios

El Consorcio Provincial de Consumo recibió durante el año pasado 2.686 demandas, lo que representa un aumento del 14% con respecto al período anterior, según informó el presidente de la Diputación, **Pedro Antonio Ruiz Santos**, durante la presentación de la memoria del servicio que presta en 63 municipios menores de 10.000 habitantes.

Frente al 1,3% de demandas registrado en industria, el sector servicios acapara el 97,9%,

liderando un año más la telefonía el interés de los consumidores, con 1.486 consultas, 583 reclamaciones y 5 denuncias. Los precios, irregularidades contractuales y defectos de calidad fueron las parcelas que más quejas motivaron. Además, la electricidad, el gas y los bienes de consumo también centraron varias demandas.

Concienciación

Ruiz Santos consideró significativo que el

56,3% del total de los usuarios del servicio del Consorcio lo conforman las personas mayores de 65 años, lo que calificó de positivo ya que refleja que uno de los colectivos "más vulnerables" se está concienciando de sus derechos y no duda en denunciar los abusos e irregularidades.

Para el presidente, estos datos son fruto de las diferentes campañas de información a la ciudadanía puestas en marcha por el Consorcio, que ha editado 34 folletos y ha impartido 33 charlas y 23 talleres sobre diversas materias.

Las inspecciones también protagonizaron un capítulo importante al realizarse 1.485 actuaciones sobre estaciones de servicios, juguetes, venta de alcohol a menores y etiquetado de muebles, entre otros, aparte de las comprobaciones de denuncias y las actuaciones de oficio.

Por municipios, Minaya, Madrigueras, Ta-



Pedro Antonio Ruiz Santos.

razona de La Mancha y Pozo Lorente fueron las localidades que más demandaron un servicio en el que trabajan 15 profesionales y del que se benefician unos 95.000 habitantes.

Proyectos

El presidente indicó que el presupuesto para este año asciende a 791.406 euros, de los cuales la Diputación aporta 357.000; la Junta, 350.000

y los Ayuntamientos colaboran "de manera simbólica" con 85.000 euros. No obstante, la institución provincial realizará una aportación extra de 103.499 euros para compensar los déficit registrados en los ejercicios 2001, 2002 y 2003.

Este año se incidirá en las campañas de información y se dedicará especial dedicación a la telefonía y al sector servicios, indicó Pedro Antonio Ruiz.



Este año las consultas se dedicarán a la telefonía y servicios.

Datos

↳ **Consorcio Provincial de Consumo:** 63 municipios.

↳ **Consultas:** 1.859.

↳ **Reclamaciones:** 791.

↳ **Denuncias:** 36.

↳ **Total:** 2.686.

↳ **Arbitraje:** 72 expedientes, 44 de ellos fueron

admitidos a trámite; 42, resueltos y 2, pendientes de laudo).

↳ **Telefonía:** 1.486 consultas, 583 reclamaciones y cinco denuncias.

↳ **Presupuesto 2006:** 791.406 euros.

Pura Marín
PELUQUERÍA
967 61 63 62

RESTAURANTE MARISQUERIA NOVA
Especialidades: Carne - Pescado al horno
Marisco fresco del día - Tapas variadas
Terraza de verano - Salón de comuniones
Banquetes - Local climatizado
C/ Doctor Collado Piña, 43 02003 ALBACETE
Telfs.: 967 228 364 - 967 508 992

CLAN MALTES
Cerveza de importación
19 95
Concepción, 28 - Tlf. 967 212 203 - ALBACETE

Bar Los Corzos
Avda. Ramón Menéndez Pidal, 47
Tel.: 967 217 831 - ALBACETE
ABIERTO: Desde las 5'30 horas A.M.

RESTAURANTE ALBATRES
CENTRO COMERCIAL LOS LLANOS
Avda. 1º de Mayo, s/n - Telf.: 967 225 762
02006 ALBACETE

Mojitos
Morenitos
Daquiris
Caipirinha
Carajillo Habana
LA HABANA
C/ CONCEPCIÓN, 30 ALBACETE

La Junta exigirá el control exhaustivo del uso del agua del trasvase

El informe del Gobierno regional apunta que en Levante no son necesarios los riegos "de socorro"

El Gobierno de Castilla-La Mancha exigirá el control exhaustivo del uso real que se dé al agua del trasvase Tajo-Segura, incluida la destinada a abastecimiento, según apuntó el vicepresidente segundo de la región, **Emiliano García-Page**.

Aunque al cierre de esta edición no se conocía la decisión del Ministerio de Medio Ambiente, todo apuntaba a que el Consejo de Ministros aprobaría el viernes un nuevo trasvase de 39 hectómetros cúbicos para consumo humano, puesto que la Comisión de Explotación del Acueducto Tajo-Segura había recomendado que el desembolso de agua del tercer

trimestre del año hidrológico -abril, mayo y junio-, no fuese superior a esta cantidad.

Asimismo, la ministra de Medio Ambiente, **Cristina Narbona**, ya había planteado que el Gobierno apostaba en principio por autorizar el desembalse de 39 hectómetros cúbicos únicamente para abastecimiento.

El director general del Agua del Ministerio de Medio Ambiente, **Jaime Palop**, señaló tras la reunión de la Comisión de Explotación que habían analizado la situación de los embalses de cabecera -Entrepeñas y Buendía- de los que se nutre el trasvase y las reservas alcan-



Canal del trasvase.

zaban a finales de marzo la cifra de 332 hectómetros cúbicos.

Según las normas que regulan el trasvase, si a primeros de abril existen unas reservas inferiores a los 504 hectómetros cúbicos en la cabecera alta del Tajo, debe ser el Consejo de Ministros quien decida la cantidad a trasvasar.

Coherencia

El Ejecutivo de Castilla-La Mancha confiaba en la coherencia y prudencia del Ministerio de Medio Ambiente a la hora de aprobar un nuevo trasvase, una confianza que dijo se sustenta en que el propio departamento ministerial ya había expresado que no cabe un trasvase para regadíos dada la situación actual de la cabecera del Tajo. No obstante, García-Page subrayó

que la región seguirá manteniendo su solidaridad en los trasvases que sean necesarios "para beber".

El Gobierno regional remitió al Consejo de Ministros un informe en el que plasmaba sus argumentos para rechazar un trasvase desde la cabecera del Tajo para los regadíos del Segura, advirtiendo de que los embalses de Entrepeñas y Buendía acumulan la mitad del agua que hace un año.

El informe plantea que

en Levante no son necesarios los riegos de socorro y, en cualquier caso, recuerda que la ley que regula el trasvase establece requisitos muy estrictos a dichas medidas. También señala el documento que de los embalses de cabecera del Tajo acababan de salir los 31 hectómetros cúbicos de agua que los regantes de Estremera (Madrid) vendieron recientemente a los del Acueducto Tajo-Segura.

37 millones de árboles

Por su parte, el Gobierno murciano había solicitado al Consejo de Ministros que atendiera la solicitud de agua de los regantes del Segura, reclamando el envío de un mínimo de 150 hectómetros

cúbicos destinados a la agricultura para impedir la desaparición del "patrimonio agrícola y medioambiental" que suponen los 37,1 millones de árboles existentes en la zona regable del trasvase.



Un acequia, con el candado cerrado.

Emiliano García-Page,
Vicepresidente segundo del Gobierno regional

"Los meses que quedan por delante son los más difíciles"

"Hay que tener en la cabeza el conjunto del volumen trasvasable en todo el año hidrológico", apuntó el vicepresidente segundo de Castilla-La Mancha, **Emiliano García-Page**, quien advirtió de que "los meses del año que quedan por delante son los más difíciles".

Respecto al informe presentado por Murcia, según el cual hay un excedente de 88 hectóme-

tros cúbicos en la cabecera del Tajo, consideró que "en Murcia están en una escala insaciable" y "no se puede estar así toda la vida".

"Esto ha llegado adonde tenía que llegar", dijo García-Page, quien señaló que el precio que se tiene que pagar por el modelo de desarrollo que tiene Murcia no puede ser que "toda la cuenca del Tajo se quede co-



mo un arroyo para que puedan regar unos árboles y, además, haciéndolo tirado de precio". Indicó así que "es más fácil mover un huerto, es más fácil plantar al lado del Tajo, que trasladar el Tajo".

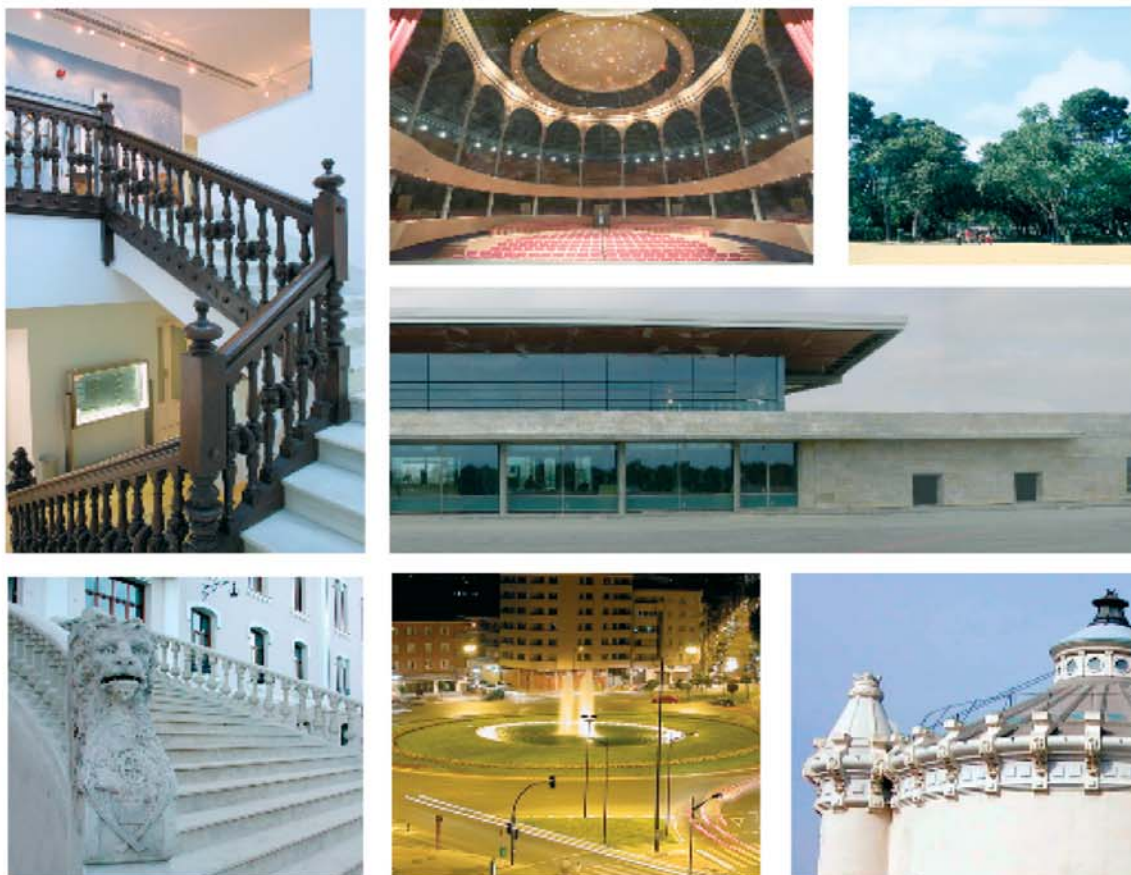

ALBACETE DE NUEVO

UNA CIUDAD EN CONSTANTE
EXPANSIÓN CULTURAL, SOCIAL,
INTELLECTUAL, INDUSTRIAL.
MOTOR DE CASTILLA LA
MANCHA. ALBACETE PARA
DESCUBRIRLA DE NUEVO.



AYUNTAMIENTO DE ALBACETE

CC.OO confía en la unidad para la negociación de los convenios

Los salarios regionales se encuentran 200 euros por debajo de la media nacional



Antonio Navarro y Francisco de la Rosa.

Comisiones Obreras de Albacete confió en “la unidad de acción sindical” con la Unión General de Trabajadores de cara a la negociación colectiva de los once convenios de la provincia, que afectan a unos 30.000 trabajadores, en los que quieren incidir fundamentalmente en la disminución de la tasa de temporalidad y en la igualdad laboral.

El secretario de Acción Sindical de CC.OO. en Albacete, **Antonio Navarro**, acompañado por el secretario provincial, **Francisco de la Rosa**, manifestó que en 2005 se firmaron 9.540 contratos indefinidos en la provincia, frente a los 104.571 contratos temporales.

Asimismo, destacó la importancia de que la negociación colectiva se lleve a cabo entre los dos sindicatos mayoritarios, “para conseguir convenios a la altura

de la media nacional y que sean unos instrumentos laborales y sociales que acerquen a los trabajadores a la realidad del siglo XXI”.

CC.OO. “quiere enfocar la negociación con un criterio económico, homologando la media salarial regional con la media del país, ya que en Castilla-La Mancha los salarios están 200 euros por debajo de dicha media, y equiparando también la jornada laboral con la media nacional”, señaló Navarro.

Por su parte, De la Rosa apuntó que la negociación colectiva de 2006 tiene como objetivos principales una mejora de las condiciones salariales y del poder adquisitivo de los trabajadores y “hacer de los convenios un instrumento más útil para trabajadores y empresarios mediante una normativa más cercana a la realidad”.

Antes del verano

En cuanto a los convenios colectivos, se ha abierto la mesa negociadora de los convenios de Cuchillería y Comercio y se confía en que “la negociación de este año sea ágil, para que los once convenios se cierren antes del verano”. También se han de negociar Cam-

po, Industrias Vinícolas, Conducción de Aguas, Hostelería, Siderometalúrgicas, Talleres de reparación de vehículos, Obradores de Pastelería, Extracción a cielo abierto y molturación de tierra blanca, Rematantes y Aserradores y Derivados del Cemento.

Ugt pide a Feda un acuerdo de mínimos para agilizar la negociación colectiva

Cláusulas de revisión salarial y prevención de riesgos laborales son algunos de los puntos que plantea el sindicato

Una cláusula de revisión salarial que asegure el mantenimiento del poder adquisitivo de los trabajadores es una de las propuestas que la Unión General de Trabajadores, Ugt, incluiría dentro de un acuerdo de mínimos que pretende alcanzar con la Confederación de Empresarios de Albacete, Feda, y el otro sindicato mayoritario, Comisiones Obreras, CC.OO. para agilizar la negociación colectiva.

El secretario provincial de Ugt, **Segundo Camacho**, señaló que este acuerdo, que ya fue planteado hace año y medio a Feda, contemplaría cláusulas aplicables a todos los convenios que se negocian en la provincia para que sólo llegasen a las mesas de negociación aspectos de carácter sectorial. Por el momento, la patronal ha considerado “la viabilidad” de la propuesta, aunque el sindicato desconoce hasta qué



Segundo Camacho y Eduardo Mayordomo.

punto “de concreción” están dispuestos a llegar y es consciente de que debería de hacerse extensible a otras organizaciones empresariales.

Otro de los mínimos que plantea Ugt es la instauración de un delegado sectorial de prevención de riesgos laborales que atienda a las empresas de menos de seis trabajadores, ya que estos pequeños negocios no tienen obligación de contar con

uno de estos representantes.

Límites a la temporalidad

Refiriéndose a la negociación colectiva, Camacho resaltó que debe ir más allá de las simples declaraciones de intenciones y de los “brindis al sol” y explicó que Ugt apuesta por fijar a las empresas unos límites en los contratos temporales y cláusulas que permitan conciliar la vida laboral y familiar.

En esta línea, insistió en que se puede compatibilizar la competitividad de las empresas con la mejora de los derechos de los trabajadores yendo más allá de los aspectos económicos, apostando por la formación, la prevención de riesgos laborales y la igualdad de los colectivos más desfavorecidos, como inmigrantes, mujeres y discapacitados.

Camacho dijo también no entender “que otros se rasguen las vestiduras” lamentando que en Albacete se cobren 200 euros menos “cuando están firmando convenios que no garantizan el poder adquisitivo de los trabajadores”.



La temporalidad en el empleo de los jóvenes, tema de negociación.

Barreda señala que se construirán 7.500 viviendas protegidas en Albacete en cinco años

El presidente afirma que el Gobierno de Castilla-La Mancha contempla 35.000 en toda la región

El presidente de Castilla-La Mancha, **José María Barreda**, reiteró el compromiso del Gobierno de Castilla-La Mancha de construir en cinco años un total de 35.000 viviendas con algún tipo de protección, de las que unas 7.500 están previstas para la provincia de Albacete.

Barreda hizo estas declaraciones momentos antes de entregar las llaves a los propietarios de las 60 viviendas

de Protección Pública que ha financiado el Ejecutivo autonómico y que han sido proyectadas en dos bloques, uno de los cuales con características bioclimáticas.

Adelantó que el próximo mayo está previsto entregar las llaves de otras 42 viviendas de protección en el edificio La Paz, añadiendo que las actuaciones de la Junta no se quedan aquí y que en la capital están proyectadas 340 viviendas de

Protección Pública repartidas en la zona del Paseo de la Cuba, el antiguo matadero y en la carretera de Murcia.

Acompañado por el consejero de Vivienda, **Alejandro Gil**, y por el alcalde de la capital, **Manuel Pérez Castell**, explicó que para el resto de la provincia están proyectadas otras 56: 18 en Villarrobledo, 20 en Iso-Hellín, 12 en Liétor y 6 en Pozocañada.

El jefe del Ejecutivo resaltó el ahorro energético de unos 600 euros mensuales que conllevan las 30 viviendas bioclimáticas del edificio Dulcinea, al tiempo que se mostró satisfecho al aseverar que "nos hemos adelantado al resto del territorio español, porque a partir de muy poco tiempo lo que hemos hecho en Albacete, va a ser de obligado cumplimiento".



José María Barreda y Manuel Pérez Castell en el momento de la entrega de las llaves.

Presentada la candidatura para elegir a los vocales por cooptación de la Cámara

La reunión para seleccionar a los seis miembros que completarán el Pleno se celebrará el 4 de abril

El 4 de abril se elegirán los seis miembros por cooptación que completarán el

Pleno de la Cámara de Comercio junto a los 37 vocales que ya fueron elegidos durante los comicios del siete de marzo.

Tras estudiar los méritos y comprobado el cumplimiento de los requisitos legales de la

candidatura presentada por la Confederación de Empresarios de Albacete, Fedea, para cubrir las vocalías vacantes del Pleno de la Cámara, la Junta Electoral proclamó la lista definitiva de candidatos.

Miembros propuestos

➤ **Roberto Arcos Galiano:** Arcos Hermanos S.A.

➤ **José Luis García Navarro:** Trialsa

➤ **Antonio López Sánchez:** Promolosa S.L.

➤ **Francisco Burgos Marcos:** Mercadona

➤ **Antonio Pastrana González:** Ineal

➤ **José Alberto Torres Sáez:** Alcograf

➤ **Antonio Castillo Cuenca:** Articulima, S.L.

➤ **Rafael González Martínez:** Hormigones Hellín S.A.



Cámara de Comercio.

El colegio San Juan implantará un nuevo proyecto educativo

El programa Comunidades de Aprendizaje busca la participación del barrio en la enseñanza



Ramón Flecha y Valentín Castellanos presiden la reunión de trabajo.

El colegio público San Juan ha iniciado el proceso para implantar, a partir del próximo curso 2006-2007, el proyecto educativo Comunidades de Aprendizaje, que se basa en la organización del aula en pequeños grupos de trabajo, apertura del centro a la comunidad, ampliación de la jornada escolar más allá del horario lectivo y la participación de educadores sociales, asociaciones y familias, entre otros, en el proceso de enseñanza.

Acompañado por el delegado provincial de Educación y Ciencia, **Valentín Castellanos**, el catedrático de Sociología de la Universidad de Barcelona **Ramón Flecha** se reunió con responsables de la Delegación y representantes del tejido social y asociativo del barrio para contrastar distintos aspectos de este proyecto educativo.

Perspectiva

Durante el curso 2004-2005 se realizó un estudio sobre la situación y perspectivas del colegio San Juan, ubicado en el barrio de La Milagrosa, en el que participaron distintas asociaciones del

barrio, servicios sociales, directores escolares y el servicio de Inspección de Educación. El análisis aconsejaba la elaboración de un nuevo proyecto educativo para el Colegio, con participación de toda la comunidad.

La Delegación de Educación y Ciencia se puso en contacto entonces con el instituto de investigación que dirige el profesor Ramón Flecha con el fin de conocer las características de los colegios que forman parte del proyecto Comunidades de Aprendizaje, que en la actualidad son más de 6.000 en todo el mundo, 36 de ellos españoles, con el objetivo final de conseguir la excelencia educativa en los resultados de los alumnos.



Colegio San Juan.

Las lluvias del año hidrológico se sitúan dentro de la media



Manuel Miranda.

Albacete ha registrado 151 litros de octubre a marzo, el doble que el año pasado, situándose cerca del promedio de 173 litros de las últimas dos décadas

'Abril y mayo hacen todo el año'. Recurriendo al refranero popular, el delegado provincial de Agricultura, **Manuel Miranda**, indicó que todavía es pronto para hacer una previsión

del año hidrológico, aunque los dos primeros trimestres -desde octubre- son esperanzadores ya que sitúan las lluvias cerca de la media registrada en este mismo periodo en las dos

últimas décadas.

Con los 151 litros por metro cuadrado alcanzados desde el uno de octubre, "la provincia de Albacete se sitúa más o menos en la media de 173 litros" considerando el periodo 1980-2006. Miranda reseñó que esta cifra puede parecer escasa si se compara con los 217 registrados en 2004, un año muy favorable en cuanto a lluvias, pero que sin embargo supera ampliamente los 84 del ejercicio pasado.

La nieve que cayó en enero en toda la provincia, afectando también a las sierras del Segura y Alcaraz, ha contribuido a mejorar la tendencia a la falta de pre-

cipitaciones del último año. Manuel Miranda subrayó que este fenómeno es, además, muy beneficioso para la agricultura "porque el agua se va incorporando poco a poco" a la tierra.

Los cereales y las leguminosas se han aprovechado positivamente de este temporal, si bien el responsable provincial apuntó que los cultivos herbáceos registran un cierto retraso en el desarrollo en comparación con un periodo normal de lluvias.

La tónica pluviométrica de los próximos meses también determinará el ni-

vel de la cosecha de los cultivos leñosos, aunque, al menos por el momento, no sufren un estrés hídrico de tal envergadura como el que se ha sufrido en el ejercicio anterior porque la tierra no se encuentra tan seca.

El delegado confió en que las precipitaciones del resto del año hidrológico sigan este ritmo para que "por lo menos, se pueda superar la sequía agronómica, aunque la hidrológica sea más difícil de superar". Insistió en que en abril y mayo, por lo general lluviosos, residirá la clave.

Lonja Agropecuaria La Mancha-Albacete

Semana 13 Cotizaciones 30-marzo-06 Precios indicativos

OVINO MANCHEGO:	Euros/Kg.	Diferencia
Hasta 10,1 Kg.	3,43-3,49	=
Corderos de 10,5 a 15 Kg.	2,86-2,92	=
Corderos de 15,1 a 19 Kg.	2,35-2,41	=
Corderos de 19,1 a 23 Kg.	2,17-2,23	=
Corderos de 23,1 a 25,4 Kg.	2,08-2,14	=
Corderos de 25,5 a 28 Kg.	1,96-2,02	=
Corderos de 28,1 a 34 Kg.	1,81-1,87	=
Corderos de más de 34 Kg.	1,48-1,54	=
OVEJA:		
Extra	0,30-0,34	=
Primera	s/c	
Segunda	s/c	
Lana	s/c	
Leche:	Precio/Tm.	
(Con ordeño mecánico y tanque de frío)		
Por grasa (+/- bonificaciones)		
Leche de oveja con D.O.	7,58-7,97	Ajuste
Restos leche de oveja	5,92-6,16	-0,09
Leche de cabra	5,34-5,79	-0,09
Por extracto útil (E.S.U.=grasa+proteína) Ptas/Ud		
CEREALES:	Precio/Tm.	
Cebadas para cervecería (Maltería)	s/c	
Cebadas-piense de más de 62 Kg./hl.	123,00	-2
Cebadas-piense de menos de 62 Kg./hl.	119,00	-2
Trigos duros:		
De fuerza	155,00	=
De media fuerza	147,00	-1
Extensibles:		
Panificables	140,00	-1
Chamorro	172,00	-1
Forrajeros	129,00	-1
Avena - Rubia/Blanca	148,00/138,00	-2/=
Centeno	134,00	-1
Triticales	129,00	-1
Maíz secadero	135,00	-1
LEGUMINOSAS Y OLEAGINOSAS:	Precio/Tm.	
Yeros (20% máximo impurezas)	150,00	=
Veza grano (10% máximo impurezas)	165,00	=
Guisantes	138,00	-2
Alfalfa (12,5% hdad.)	150,00	-2
PORCINO:	Precio/Tm.	
Selecto	1,35	=
Normal	1,32	=
Graso	1,29	=
Cerdas desvieje	0,74	=
Lechón de 20 Kg. (euros unidad)	55,00	=
CONEJOS:	Precio/Tm.	
Conejo joven de 1'800 a 2'200 Kg.	2,14-2,20	=
Conejo desvieje	0,36	=
VINOS	Euros/Hgado.	Diferencia
Blanco de fermentación tradicional	2,04-2,10	+0,06/+0,09
Blanco de fermentación controlada	2,16-2,22	
Blanco Monovarietal Macabeo	2,40-2,52	+0,12
Rosados de fermentación tradicional	2,07-2,13	+0,03
Rosados de fermentación controlada	2,40-2,52	+0,12
Tintos Monovarietal Cencibel	2,28-2,55	+0,15
Monovarietal Merlot	2,70-3,30	=
Monovarietal Cabernet	2,70-3,30	=
Tintos Monovarietal Sthyrach	2,70-3,30	=
Monovarietal Monastrel	2,31-2,46	+0,06
Monovarietal Gamacha	3,30-3,60	=
Tinto color (precio base+ptos. De color):		
Base	1,92-1,98	=
Punto	0,03	=
MOSTO AZUFERADO BLANCO	2,05	=
MOSTO AZUFERADO TINTO	2,88	=

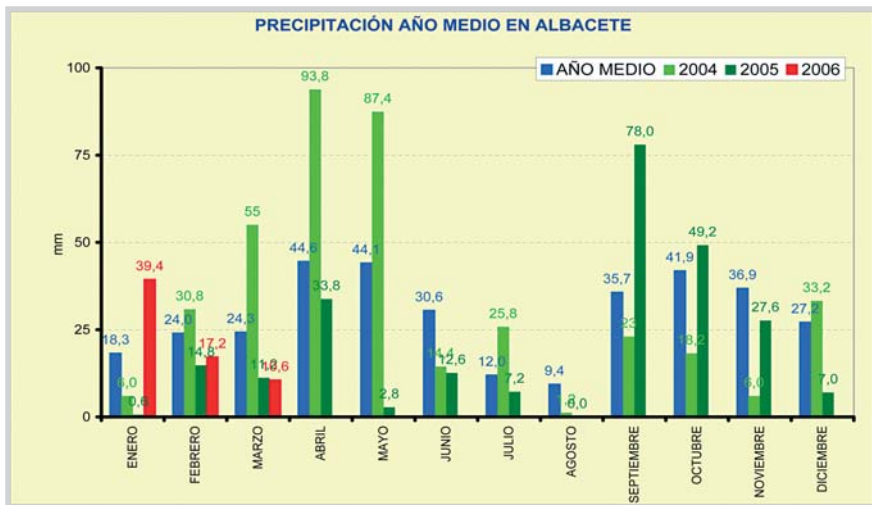

Daños por las heladas

Pero la nieve también trajo consigo un descenso en las temperaturas registrándose mínimos históricos. Albacete alcanzó 20,2 grados bajo cero el 29 de enero, sólo superados por los 24 bajo cero contabilizados en el año 1971, tónica que también se siguió en la provincia y que ha afectado a la agricultura.

"Aunque los cultivos están acostumbrados a temperaturas bajas, se han registrado daños importantes sobre todo en el olivo, -indicó- principalmente en las comarcas de Almansa, La Manchuela y Centro". En estos momentos, Agricultura está cuantificando los daños por superficies y comarcas, puesto que en algunos casos se han tenido que cortar los árboles por las cruces y en los

casos más extremos, de base, lo que conllevará también "pérdidas en las cosechas de los años venideros". Abengibre, Alborea, Alcalá del Júcar y Tarazona de La Mancha son algunas de las localidades dañadas.

Otro de los cultivos afectados por la ola de frío es la vid, aunque habrá que esperar al mes de abril para observar cómo comienza la fructificación del cultivo. "Pero hay yemas heladas, principalmente en La Manchuela, aunque también en las comarcas de Almansa -excepto en Caudete-, Centro y Mancha", alertó. Los parajes más próximos al río de los municipios de La Recueja, Casas de Ves y Fuentealbilla, entre otros, son los más perjudicados.

807 42 99 46 CONTESTADOR AUTOMÁTICO
Cotizaciones - Precios por sectores y productos -
Comentarios y previsiones del mercado
(Coste máx.: 1.09 €/min, red fija - 1.50 €/min, red móvil)
STA Apdo. 3439 - 02080 Madrid



De la Provincia

Albacete, la primera provincia en cerrar el ciclo de residuos sólidos

La administración regional ha invertido 22 millones para sellar lo 67 vertederos existentes

Con una inversión de más de 1.300.000 euros, las obras de la tercera fase del proyecto de sellado del Área de Gestión Albacete-Centro-Norte, que afecta a 15 municipios de la provincia, comenzarán en abril, según señaló durante la presentación de la iniciativa el consejero de Medio Ambiente y Desarrollo Rural, **José Luis Martínez Guijarro**, en Tarazona de

La Mancha, donde se dieron cita los alcaldes de las localidades beneficiarias.

José Luis Martínez Guijarro destacó que con la tercera fase de este proyecto y el sellado del vertedero de Villarrobledo, "Albacete se convierte en la primera provincia de Castilla-La Mancha en cerrar el ciclo completo de la gestión de residuos sólidos urbanos".

El consejero recordó

que la Junta ha invertido más de 22 millones de euros en la provincia de Albacete en el programa de clausura y sellado de vertederos, enmarcado dentro del Plan de Gestión de Residuos Urbanos de Castilla-La Mancha. En toda la región la cuantía asciende a más de 120 millones de euros y se ha actuado en 550 vertederos, 67 de ellos albaceteños.



José Luis Martínez Guijarro y Francisca Sáiz.

Una vez concluido este ciclo, Martínez Guijarro apuntó que es el momento de ocuparse de la calidad, a través de la recogida selectiva y actuaciones relacionadas con la materia orgánica, que se realizarán en los grandes núcleos y que afectarán a los colectivos que producen mayor cantidad de residuos, como mercados y centros hospitalarios. En este sentido, destacó la importancia de la educación ambiental y la concienciación ciudadana para evitar "la creación de vertederos incontrolados".

Vertederos

- ▷ Abengibre
- ▷ Alatoz
- ▷ Almansa
- ▷ Bonete
- ▷ Cenizate
- ▷ Fuensanta
- ▷ Jorquera
- ▷ La Roda
- ▷ Mahora
- ▷ Minaya
- ▷ Motilleja
- ▷ Pozohondo
- ▷ Tarazona - Madrigueras
- ▷ Villalgorido del Júcar

La cooperativa Almendras Sierra del Segura amplía su actividad

Se ha convertido en motor económico de la comarca, con productos ecológicos

SIERRA DEL SEGU- RA.- La Consejería de Agricultura colaborará en la ampliación de la almazara de la cooperativa Almendras Sierra del Segura y en la adquisición de una partidora de almendra única en Castilla-La Mancha. Así lo informó el delegado de la Junta en Albacete, **Manuel González Ramos**, durante la clausura de la asamblea que realizó la organización.

Acompañado por el responsable provincial de Agricultura, **Manuel Miranda**, el delegado de la Junta trasladó el compromiso del Gobierno de Castilla-La Mancha de colaborar en la ampliación y modernización de las instalaciones de la cooperativa, a cuya asamblea asistieron más de 400 personas.

Cooperativismo competitivo

Además, el delegado felicitó tanto al presidente de la cooperativa, **Enrique López Tercero**, como a su junta rectora y a sus socios, "por haber convertido a esta

entidad asociativa en uno de los motores de desarrollo económico más importantes de la comarca de la Sierra del Segura" y por impulsar "un cooperativismo empresarial competitivo", así como por su apuesta por los productos ecológicos.

Aunque la cooperativa - que cuenta con más de 3.000 socios distribuidos por la Sierra del Segura y otras zonas de la provincia - nació dedicada únicamente al cultivo de la almendra, en estos últimos años ha experimentado una importante expansión hacia nuevos productos como la aceituna, con la instalación de una almazara.



Manuel González, durante la visita de las instalaciones de la almazara.

Por su parte, Manuel Miranda, recordó a los asistentes la reivindicación del Gobierno de Castilla-La Mancha para que se ejecute el Plan Nacional de Regadíos, que contempla una superficie importante de nuevo regadío en la Sierra de Segura. También informó de la solicitud que ha realizado la Consejería de Agricultura a la Confederación Hidrográfica del Segura acerca de la ejecución de pozos de sequía para regar cultivos leñosos, sobre todo almendro y olivar, en la Sierra del Segura, para paliar las consecuencias de la sequía.

Mozart centra la VII Semana de Música Religiosa de Hellín



Orquesta Filarmónica Nacional de Iasi.

HELLÍN.- La conmemoración del 250 aniversario del nacimiento de **Mozart** tendrá un especial protagonismo en la VII Semana de Música Religiosa, que se celebrará desde este domingo hasta el seis de abril en la iglesia de Nuestra Señora de la Asunción de Hellín.

Como antesala a la semana grande del municipio, el festival se abre con el drama religioso medieval 'El Misterio de Elche' y continúa con el grupo hellinero **Iluni Música**, que ofrecerán música reli-

giosa barroca. La formación **Reinecke Klaavier Quintet** será la encargada de rendir homenaje a la obra de Mozart, mientras que la **Orquesta Filarmónica Nacional de Iasi**, junto con el **Coro Gavriil Musicescu**, clausurará los actos con el 'Requiem de Verdi'.

Aunque la música es eminentemente vocal, la Concejalía de Cultura no ha querido este año descuidar las facetas instrumental y de representación para enriquecer la Semana de Música Religiosa.

Beneficios para las empresas de Fedá en la implantación de normas de calidad



Catalina Corea y Artemio Pérez Alfaro suscriben el convenio.

Las empresas asociadas a la Confederación de Empresarios de Albacete, Fedá, tendrán condiciones especiales en la implantación de las normas de calidad gracias al convenio de colaboración suscrito entre el presidente de la patronal, **Artemio Pérez Alfaro**, y **Catalina Corea**, en representación de la sociedad de

gestión integral de laboratorios Gestinlab.

El convenio presta una atención especial a las empresas del sector agroalimentario para la implantación de la nueva norma ISO 22000, beneficiándose de un descuento hasta del 20% y financiación sin intereses, así como de la gestión de subvenciones asociadas a los proyectos.

Más de 4.000 empresas de Fedá logran ventajas en las pólizas de seguro

Más de 4.000 empresas asociadas a la Confederación de Empresarios de Albacete, Fedá, y sus empleados se beneficiarán del convenio suscrito por su presidente, **Artemio Pérez Alfaro**, y el director regional de Levante Sur de Liberty Seguros, **Antonio Piñero**, mediante el cual obtendrán varias ventajas en la contratación de pólizas de seguro.

El acuerdo incluye las pólizas de productos para la suscripción de riesgos de pymes, de transportes, de todo riesgo en construcción, de accidentes, de oficinas y comercios. Artemio Pérez resaltó que el convenio no sólo se centra en la actividad empresarial de sus asociados sino que "cubre sus necesidades en el ámbito personal".



Artemio Pérez Alfaro durante la firma del convenio con Liberty Seguros.

El Consejo de Ministros da luz verde a la construcción de la planta de ósmosis

Once municipios albaceteños se abastecerán con aguas del embalse conquense de El Picazo

El Consejo de Ministros aprobó el nuevo Convenio de Gestión Directa entre el Ministerio de Medio Ambiente y la Sociedad Estatal Aguas del Júcar, que incluye la planta de ósmosis inversa para optimizar la calidad del agua de Albacete, gracias a una inversión de nueve millones de euros.

El convenio modifica el aprobado en marzo de 1999 y determina una nueva planta para Albacete que garantizará una mayor calidad del agua, permitiendo que el nivel de sulfatos respete los parámetros de calidad establecidos, es decir, por debajo de los 250 miligramos por litro.

El 15% del presupuesto será financiado por el Ayuntamiento de Albacete y el 85% restante lo aportará el Ministerio de Medio Ambiente, a través de Aguas del Júcar.

La nueva planta de ósmosis junto a la Estación de Tratamiento de Agua Potable Los Llanos, construida también por esta sociedad y que suministra agua potable a más de 150.000 habitantes, forma parte de las infraestructuras encomendadas por el Minis-

terio de Medio Ambiente para garantizar el abastecimiento de la capital albaceteña con aguas superficiales del Júcar.

Sobreexplotación

Además, para frenar la sobreexplotación de los acuíferos de La Mancha Oriental, Aguas del Júcar asume también el abastecimiento de once municipios de la provincia de Cuenca y nueve de Cuenca, con aguas del embalse de El Picazo (Cuenca). Esta obra beneficiará a unos 60.000 habitantes de las dos provincias, incluyendo las localidades albaceteñas de Alborea, Barrax, Casas de Ves, Casas Ibáñez, Fuentealvilla, Golosalvo, Madrigueras, Mahora, La Roda, Tarazona de la Mancha y Villamalea.

Este proyecto contempla asimismo la posibilidad de realizar futuras ampliaciones, por lo que las instalaciones tendrán capacidad para abastecer a 69 municipios. El presupuesto asciende a 57'5 millones de euros, que serán financiados íntegramente por Aguas del Júcar.

Municipios afectados

- ↳ Alborea
- ↳ Barrax
- ↳ Casas de Ves
- ↳ Casas Ibáñez
- ↳ Fuentealvilla
- ↳ Golosalvo
- ↳ Madrigueras
- ↳ Mahora
- ↳ La Roda
- ↳ Tarazona de la Mancha
- ↳ Villamalea



Estación de Tratamiento de Agua.



AYUNTAMIENTO DE ALBACETE

ANTE LA VIOLENCIA DE GÉNERO

TOLERANCIA CERO

CONSEJO MUNICIPAL DE LA MUJER

Deportes

Nuevo tropiezo en casa, 0-0

Ni el Albacete ni el Murcia justifican su presupuesto ni sus aspiraciones ya perdidas

Albacete Balompié: Rubén Martín; Garrido, Buades, Cañas, Mingo; Álvaro, David Bauzá; Ferrón, Parri, Juanlu; Bermejo. Gato, Santi y Mikel.

R. Murcia: Juanmi; Juanma, Pignol, Ibán Cuadrado, Marañón; Acciari, Nacho Garro; Julio Alvarez, Pedro León, Carrera; Richi. P. Sierra, Diego Alonso y Héctor.

Árbitro: Álvarez Izquierdo. Mostró tarjeta amarilla a **Parri** y **Mikel** por parte local, y a **Garro**

por parte visitante. Tuvo una buena actuación, aunque la estropeó en el descuento al no señalar un penalti a favor del **Albacete**.

El **Albacete** volvió a pinchar, esta vez en casa y contra un rival directo, el **Murcia**, que sale más beneficiado del reparto de puntos que el **Alba**. Si en **Elche** lo que falló fue la defensa y el ataque no, esta vez fueron las dos líneas, y por suerte el conjunto de **Sergio Kresic**,

tampoco estuvo fino.

Los pitos recibidos de los aficionados del **Albacete** eran más que justificados, debidos a los innumerables balones perdidos, o regalados al rival. No se disfrutó de muchas ocasiones, algún tiro lejano por parte de los dos conjuntos, que ni si quiera llegaron a levantar a los aficionados de sus asientos; aunque en el descuento de la segunda parte, **Mikel**, sufrió un penalti que el colegiado no señaló, pero el **Albacete**



Ferrón pugna un balón ante la mirada de Ferrando.

no puede achacar el mal momento por el que pasa ni su mala clasificación en la tabla a ese error arbitral.

Ferrando necesita un jugador que mande en el centro del campo; que distribuya el juego, y dé pases para crear ocasiones de gol, aunque para eso ya está **Libero Parri**, pero es un jugador que depende de rachas de buen juego; no yendo muy lejos, el **Albacete** comenzó el año 2006 muy bien, sin perder durante cuatro jornadas consecutivas, en las que **Parri** pasó por su mejor

momento del año hasta ahora. Con un **Parri** goleador, luchador y sacrificado, ni punto de comparación con su actual juego. **Juanlu** es otra pieza clave para este equipo, que al llegar en el mercado de invierno, se ganó los aplausos del **Carlos Belmonte**, pero se ha ido apagando con los partidos. Otro jugador con el que ya no cuenta mucho **Ferrando** es **Gato**, una pieza clave en el **Albacete** del comienzo de la segunda vuelta.

E.G.C.

Próximos rivales

Dos viajes seguidos a Cataluña: Lleida y Tarragona

El **Albacete** viajará a **Lleida**, un equipo situado a cuatro puntos por detrás del **Albacete**, en decimo-séptima posición, con malos resultados en casa como ya demuestra la tabla, y más goles encajados, 20, que logrados, 14; está pasando por una mala ra-

cha, igual que el **Alba**. Una semana más tarde los de **Ferrando** volverán a **Cataluña**, en esta ocasión a **Tarragona** para disputar un encuentro ante el **Nástic**, situado segundo en la clasificación, en puestos de ascenso, a dos puntos del primero. Los aficiona-

dos de este equipo no ven muchos goles en su estadio, ya que el **Nástic** ni los encaja ni se los marca, 17 goles conseguidos y 16 encajados, a pesar de esos números no muy buenos está próximo a conseguir su objetivo, lograr el ascenso.

Fútbol Sala - División de Honor

A una derrota del descenso matemático, 4-2

GSI Bilbao: Fofi, Contreras, Fabricio, Cassio y Oscar Jiménez **-cinco inicial-** Pavesio, Sergio Elvira, Rober, Fran Torres, Leandro y Evandro.

Albacete FS: Ricardo, Jesús, Noro, Joao Leite y Flavio **-cinco inicial-** Sergio, David, Edu y Manzano.

Un **Albacete FS** que se precipita cada semana más en el descenso de categoría; lleva mucho tiempo esperando la respuesta pero no la consigue.

Si los partidos solo se jugaran en las primeras partes, el **Albacete FS** sería claro aspirante al título, pero no es así, la falta de acierto y coordinación en las segundas partes le lleva al caos y a las prisas; teniendo en cuenta que el rival de esta semana era el vicecolista, el **GSI Bilbao**, la cosa no puede estar peor.

Esta semana solo la derrota del **Benicarló** salvó al **Albacete FS** del descenso matemático. Alguno en **Albacete** aún piensa en la sal-

Clasificación División de Honor

1.- ElPozo Murcia	58
2.- Boomerang Interviú	58
3.- Martorell FS	49
4.- Polaris W. Cartagena	46
5.- Lobelle Santiago	45
6.- Playas Castellón	42
7.- MRA Gvtarra	40
8.- PSG Móstoles	35
9.- Caja Segovia	34
10.- Fiat Car. Torrejón	33
11.- Azkar Lugo	33
12.- Barcel Euro Puebla	32
13.- DKV S. Zaragoza	29
14.- Benicarló FS	21
15.- GSI Bilbao	16
16.- Albacete FS	10

vación, ¡que ánimos!

Así va la liga

SEGUNDA DIVISIÓN

Resultados		Próxima jornada	
Albacete 0 - 0	R. Murcia	Levante -	Almería
Nástic 1 - 0	Elche	Poli. Ejido -	Real Madrid B
R. Huelva 3 - 0	R. Ferrol	Ferrol -	Málaga B
Málaga B 0 - 1	Poli. Ejido	Elche -	R. Huelva
Real Madrid B 0 - 0	Levante	Murcia -	Nástic
Almería 1 - 0	Lorca	Lleida -	Albacete
Castellón 2 - 0	Eibar	Tenerife -	C. Murcia
Numancia 3 - 2	Valladolid	Sporting -	Hércules
Xerez 0 - 0	Sporting	Valladolid -	Xerez
Hércules 1 - 0	Tenerife	Eibar -	Numancia
C. Murcia 3 - 1	Lleida	Lorca -	Castellón

Numancia - Hércules * Aplazado Hércules - Xerez * Aplazado	EN CASA			FUERA			GOLES		Pts.	
	J.	G.	E.	P.	G.	E.	P.	F.		C.
1.- R. Huelva	30	10	6	0	5	4	5	43	23	55
2.- Nástic	30	8	3	5	8	2	4	33	27	53
3.- Almería	30	12	1	2	3	5	7	36	25	51
4.- Levante	30	9	4	2	4	7	4	39	31	50
5.- Lorca	30	8	5	1	6	2	8	41	28	49
6.- Xerez*	29	6	7	2	6	4	4	42	30	47
7.- Numancia	30	8	4	3	4	5	6	31	35	45
8.- C. Murcia	30	8	3	4	4	6	5	35	32	45
9.- Valladolid	30	5	6	3	5	5	6	40	36	41
10.- Real Madrid B	30	6	4	6	5	3	6	37	32	40
11.- Sporting	30	5	8	1	4	5	7	28	23	40
12.- R. Murcia	30	7	5	3	2	7	6	27	26	39
13.- Elche	30	7	5	3	3	3	9	36	42	38
14.- Albacete	30	8	3	5	2	5	7	31	41	38
15.- Poli. Ejido	30	7	3	5	3	4	8	30	35	37
16.- Hércules*	29	7	5	2	2	4	9	29	33	36
17.- Lleida	30	5	5	5	4	2	9	29	33	34
18.- Tenerife	30	7	3	4	2	4	10	36	44	34
19.- Castellón	30	7	4	4	1	4	10	28	37	32
20.- R. Ferrol	30	2	8	5	4	5	6	34	43	31
21.- Málaga B	30	4	4	8	2	5	7	23	38	27
22.- Eibar	30	3	4	7	1	9	6	19	33	25

Tres de cada diez alumnos sufren algún tipo de violencia en el colegio

La exposición 'Violencia: tolerancia cero', de la Fundación La Caixa, busca la prevención de los malos tratos en todos los ámbitos



Luis Reverter y Manuel Pérez Castell en un momento de la inauguración.

Tres de cada diez alumnos sufre algún tipo de violencia en el colegio, mientras que seis de cada diez víctimas son mujeres, según un informe elaborado por el Centro Reina Sofía para el estudio de la violencia, que se muestra en la exposición 'Violencia: tolerancia cero', organizada por la Fundación La Caixa.

Inaugurada por el secretario general de la Fundación La Caixa, **Luis Reverter**, y el alcalde de Albacete, **Manuel Pérez Castell**, la muestra hace un recorrido por los derechos humanos, la violencia en situaciones cotidianas y en las aulas, las posibilidades de actuación frente al problema y la información al servicio de la sensibilización.

Los seis módulos que conforman esta exposición didáctica, que podrá ser visitada hasta el 13 de abril en la carpa instalada en la plaza del Altozano, persiguen el objetivo de la prevención y la sensibilización social ante los malos tratos, así como el apoyo, la atención y la reinserción de las víctimas y de sus hijos.

Luis Reverter detalló

que la campaña también incluye la edición de material didáctico para trabajar en las aulas con el objetivo de actuar desde la prevención, ya que la infancia es la etapa vital en la que suelen generarse las futuras conductas violentas. Por el momento, 700 escolares de colegios e institutos han concertado una visita para recorrer la muestra.

La muestra se está desarrollando simultáneamente en Albacete, Sevilla y Zaragoza, aunque la intención de la Fundación es recorrer 31 ciudades del país a lo largo de este año.

Congreso de la Dignidad

El alcalde de Albacete recordó que el Ayuntamiento dedica 716.000 euros anuales a la atención de mujeres víctimas de malos tratos. Adelantó igualmente que Albacete acogerá el ocho de marzo de 2007 el Congreso de la Dignidad. En abril de ese mismo año también se celebrará el Congreso de la Infancia por la Paz.

CON LA ZURDA



Antón Cortés.



Sergio Martínez.

✓ **Antón Cortés** está incluido en la corrida de toros que abre la feria de San Isidro y la participación de los diestros albaceteños en el abono adreño. Cortés se anuncia con toros de Martelilla, alternando con Miguel Abellán y Salvador Cortés, que confirmará la alternativa, el miércoles diez de mayo.

✓ **Manuel Amador** es el segundo de los albaceteños en la feria más importante de la temporada. Si está recuperado de su triple fractura de clavícula, lo que está previsto por los doctores y rehabilitadores, el sábado 13 de mayo abrirá la terna que lidie el encierro de Araúz de Robles, que se completa con *Paulita* y Fernando Cruz.

✓ **Sergio Martínez** cierra la participación albaceteña. Será el domingo 28 de mayo, cuando se anuncie junto a José Ignacio Ramos y Fernando Robleño para estoquear el habitualmente impresionante de trapío encierro de Dolores Aguirre.

✓ **Andrés Palacios** se ha quedado fuera de San Isidro y por lo tanto no confirmará la alternativa, al menos en la parte atractiva de la temporada madrileña. Los novilleros Andrés González y Sergio Serrano tampoco se anuncian en San Isidro.

✓ **Ruiz Fernández, Sergio Galán y Mariano Rojo** forman la terna de rejoneadores que este domingo actúan en la plaza de La Roda, en el festejo que llegó a tomar un gran auge como el primero de los importantes de la temporada albaceteña.

✓ **Finito de Córdoba, Javier Conde y El Fandi** forman el cartel con el que se celebrará la tradicional corrida de toros del Sábado de Gloria en Hellín.

✓ **Miguel Tendero, Juan Luis Rodríguez, José Ignacio Rodríguez y Alejandro García**, de la Escuela de Tauromaquia de Albacete; **Gabriel Héctor Martínez**, de la de Alicante; y **Raúl Cámara El Cañero**, de Aranjuez, conforman el cartel de la primera clase práctica, a celebrar este sábado, en la plaza de Albacete, con reses de Blanca y Belén Ortega.

✓ **Ángel Romero, Pedro Marín, Juan Carlos Navarro y José María Arenas**, de la Escuela de Albacete; **Norberto José Poveda**, de Alicante; y **Juan Carrión**, de Castellón, forman el sexteto de la segunda de las clases prácticas, a celebrar este domingo, con igual divisa que en la primera.



Manuel Amador.

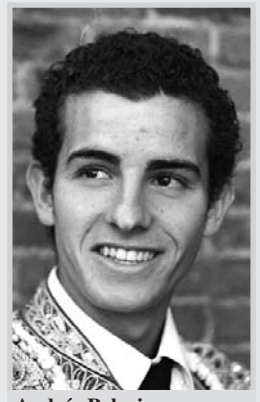

Andrés Palacios.

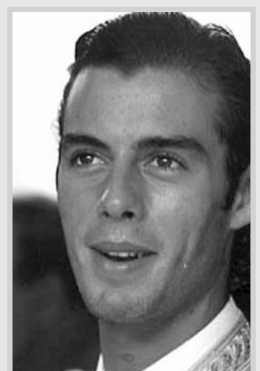

Finito de Córdoba.

RESTAURANTE - EL CALLEJÓN



El más típico ambiente
Alta gastronomía,
calidad y servicio

Guzmán el Bueno
Tel. 967 21 11 38. ALBACETE

Los de Albacete en Madrid

Albacete celebró su gran día anual en Madrid, con la entrega de sus “distinguidos”

La 'embajada provincial' reunió a más de dos centenares de paisanos en un acto que tiene 27 años de antigüedad



Foto de familia de los “Distinguidos” de Albacete, acto celebrado en Madrid.

“¡Viva Albacete!”. Con ese grito lanzado desde el micrófono por el presidente de la Asociación Cultural Peña de Albacete en Madrid, **Miguel Brazález**, y secundado por los dos centenares largos de asistentes al acto, se cerró la entrega de los tradicionales galardones que otorga esta 'embajada' de la provincia en la capital de España. Tuvo lugar el pasado domingo con el denominador común de la alegría y la emotividad general. Tanto de los premiados -**Museo de la Cuchillería** y su 'cuchillero' **José Luis Mayoral**, la actriz **Maite Jiménez**, el tenista **Guillermo García**, los alfareros **Luis y Antonio Tortosa**, la **Cofradía Romeros de San Bartolomé de Yeste**, la **Confitería La Moderna** (creadora de los *miguelitos*) y la ONG **Médicos Mundi** en su sección de Castilla-La Mancha con sede en Albacete- como del resto de asistentes.

Como todos los años, y estos galardones ya alcanzan su XXVII edición, prácticamente la mitad de edad de la Peña, que nació sólo como taurina en 1951, la ceremonia de entrega fue el día grande de los paisanos de la diáspora madrileña. Porque, además de los familiares y amigos de los galardonados, en este acto suelen juntarse muchos socios y simpatizantes del grupo cuyas obligaciones les impiden asistir a otras de sus muchas convo-

catorias. Así lo señaló con acierto el presidente Brazález: “*esta fecha es tan mágica y obligatoria como la del siete de septiembre en Albacete; es la gran cita común en Madrid*”.

También se sumaron directivos de la Casa de Castilla-La Mancha, sede oficial compartida por la Peña, de la Peña Rodense y del resto de las que conforman la Casa Regional. Como ya es habitual, la ceremonia de entrega tuvo lugar a los postres de la comida que la precede, unos postres muy especiales en esta ocasión, ya que la Confitería La Moderna tuvo el detalle de regalar *miguelitos* a todos, especialmente hechos para la ocasión en la madrugada anterior.

Doblete cuchillero

Hubo dos dobles diferentes en esta edición de los 'Distinguidos'. El protagonizado por el **Museo de Cuchillería** y el de La Roda. El primero, porque además de su galardón -“por el éxito en su primer año de vida-”, según el acta oficial, se adornó con otro, la mención especial que recayó en su empleado **José Luis Mayoral**, quien -“haciendo un trabajo ejemplar”, cual reza también el acta- acude a tantos certámenes fuera de la provincia ataviado de cuchillero -y no de mochilero- a la antigua usanza, con la clásica faja con la que iban a la estación de ferrocarril.

La emoción y agradecimiento de Mayoral fue similar a la del 'ideólogo' del Museo, y ahora vicepresidente, **Amós Núñez**, que estuvo acompañado por el director de la entidad, **José Antonio García** y por el presidente de Aprecu, **José Andrés Barbero**. Las palabras de Amós se centraron en la satisfacción “por el deber cumplido” y en destacar la sensibilidad de la Peña con lo que realmente es importante y trasciende “más allá de nuestra provincia”.



Amós Núñez.

Emilio Martínez Espada



Guillermo García, con Manuel Cortijo.

El doblete de La Roda tuvo protagonismo deportivo y alimenticio. En este caso, con el premio a la **Confitería La Moderna** y su genial invento de los *miguelitos*, que tanta fama han dado a esta población. Y fue **Roque Andrés Navarro**, hijo del inventor **Tomás Andrés**, el encargado de emocionarse también al recibir la placa conmemorativa, en similar medida a algunos de sus nietos, que atienden actualmente el negocio y que viajaron con él.

Copa Davis

La parte deportiva corrió a cargo del tenista **Guillermo García**, que con sentido del humor desmintió que el auténtico 'culpable' de que España hubiera ganado la Copa Davis de 2004 fuese él, que los entrenó y actuó de 'sparring'. La chanza la había lanzado el vicepresidente de la Peña, el poeta rodense **Manuel Cortijo**, quien le entregó el premio. Eso sí, el tenista, todo simpático, prometió sumar más títulos y torneos a los que ya tiene "porque después de este premio tan importante para mí, la responsabilidad de representar a la tierra es mayor".

Actriz

Igualmente la actriz **Maite Jiménez** se pronunció calificando este galardón como "el más importante y el que con más cariño" recibía en un año en el que se ha llevado otros en Madrid, Castilla y León, Castilla-La Mancha (el prestigioso del Festival de Teatro de Hita), Andalucía y Marruecos. Maite tuvo palabras de recuerdo para sus padres en Liétor, que la educaron "en el esfuerzo" pero sin ponerle jamás trabas a su vocación. Luego, invitó a todos los presentes a acercarse al teatro madrileño en que acaba de estrenar su última obra.

Los alfareros de Chinchilla hermanos **Luis** y **Antonio Tortosa** fueron los únicos premiados que no asistieron "por

culpa de la edad y los achaques", como explicaban en una cariñosa carta llena de humildad. Sin embargo, cual señaló el otro vicepresidente de la Peña, el también poeta **Luis Martínez Morcillo**, "nadie mejor que la sorpresa agradabilísima de **Carmina Useros**, a la que ya hemos premiado en otras ocasiones" para recoger en su nombre el título.

Otra sorpresa, en este caso por parte de la 'embajada provincial', aconteció con motivo de la entrega a la ONG **Médicos Mundi** "por su generosa labor en Burkina Faso, la India y tantos otros lugares", el acta dixit-, cuya presidenta **Josefa Martínez** agradeció el nombramiento y recordó las grandes desigualdades en el mundo "que tenemos la obligación de intentar reducir con nuestras posibilidades". Y en algo contribuyó la Peña, que le dio un cheque de mil euros, fruto de la recaudación entre sus miembros, un gesto "que engrandece más a este grupo", como lo calificó Martínez.

Tradiciones

El turno final fue para otra organización cuya lucha es la del mantenimiento de las tradiciones de Yeste y su zona serrana. En concreto la asociación y cofradía '**Romeros de San Bartolomé**', cuyos directivos recogieron el premio junto al alcalde de la localidad, **Joaquín Altuzarra**. El poeta y recitador local **Delfín Yeste**, residente en Madrid desde hace décadas y socio de la Peña, leyó un soneto dedicado a la entidad y a su pueblo que puso lágrimas en los ojos de todos sus paisanos.

Fue el colofón final de este día grande de Albacete en Madrid que concluyó con más cultura: la actuación desinteresada de la **Coral Jacinto Guerrero**, de la Casa Regional, en la que forman algunos albaceteños. Y tras la cual se oyó y repitió a coro el grito con el que se abre esta crónica.



Carmina Useros.

Autoridades y artistas

Este acto de entrega de los 'Distinguidos 05' contó con el apoyo de un nutrido grupo de autoridades políticas, artistas y personajes que no pudieron asistir pero que enviaron mensajes de adhesión. Fue el caso de la Junta de Comunidades de Castilla-La Mancha, en sus Consejerías de Presidencia y de Cultura. También el alcalde de Albacete, **Manuel Pérez**



Manuel Pérez Castell.

Castell hizo lo propio -amén de confiarle un saludo en su nombre a Amós Núñez, que éste cumplió en su alocución-. Lo mismo ocurrió con la Diputación Provincial y con su diputada de cultura, **Isabel Olivares**.

Los alcaldes de La Roda, **Sixto González**, y Liétor, **Josefa Moreno**, se sumaron a distancia con mensajes y especial dedicatoria de felicitación a sus paisanos 'Distinguidos', Confitería La Moderna y Guillermo García, y la letuaría Maite Jiménez, respectivamente. E igualmente hubo adhesión desde las secciones de Cultura de la Comunidad y Ayuntamiento de Madrid, donde está inscrita de forma oficial la Peña de Albacete, una de las más antiguas de las existentes.

En cuanto al sector de personajes y artistas, a última hora y por enfermedad no pudo asistir la actriz paisana **Milagros Pontí** (premiada en 2004), mientras que por razones profesionales tampoco pudieron, como ya habían avisado, **Juan Manuel Cifuentes** y **Esperanza Pedreño**, que en sus mensajes felicitaron a su colega Maite Jiménez. Por cierto que **José Luis Cuerda** (galardonado en los actos del cincuentenario de la Peña), y con el que ha trabajado Maite, tampoco pudo desplazarse desde Barcelona, donde se encuentra en plena labor de montaje de su última película.

La gran arpista **Mari Llanos Callejas**, que tenía una actuación en esta fecha, se comprometió a "compensar a los paisanos" (textual) con un concierto en el próximo mes de mayo. Un acto de presentación de sus respectivos últimos libros fuera de Madrid también impidieron estar a los escritores **Pedro Manuel Vllora** (también crítico y dramaturgo), **Antonio Picazo** (también periodista aventurero) y **Juan Luis Galiacho** (igualmente periodista). Como es lógico, el futbolista **Pablo**, del Atlético de Madrid (premiado en 2004), y que ha visitado varias veces la Peña, tampoco hizo acto de presencia, pero le representaron sus padres.



Juan Luis Galiacho.



La Oficina Provincial de Urbanismo ha emitido 350 informes desde su creación

La Diputación y la Junta renuevan el convenio para el mantenimiento del servicio, con un presupuesto de 198.400 euros

El presidente de la Diputación de Albacete, **Pedro Antonio Ruiz Santos**, y el consejero de Urbanismo y Vivienda, **Alejandro Gil**, renovaron el convenio de colaboración suscrito en mayo de 2004 para la creación y financiación de la Oficina de Urbanismo, que da servicio a todos los ayun-

tamientos de la provincia.

En el documento se recoge el compromiso de la Consejería de Urbanismo y Vivienda de mantener su aportación económica para garantizar la continuidad del servicio, de tal forma que del presupuesto total, que asciende a 198.400 euros, la Consejería aportará 130.000

euros y los 68.400 restantes correrán por cuenta de la Diputación.

El presidente de la Diputación señaló que el presupuesto se dedica fundamentalmente a gastos de personal e hizo hincapié en la importancia que esta Oficina tiene para los municipios de la provincia para afrontar la complejidad de los asuntos de urbanismo.

Desarrollo ordenado

Por su parte, el consejero de Urbanismo y Vivienda se refirió al espectacular crecimiento que ha experimentado la población de Albacete y su área de influencia, que ha sido de un 7% en el período 2004/2005. “Este creci-



Alejandro Gil, Pedro Antonio Ruiz Santos y Manuel González Ramos.

miento tiene que venir acompañado de un desarrollo ordenado, lo cual pasa ineludiblemente por la elaboración de planes de Ordenación Municipal y planes de Actuación Urbanística por parte de los ayuntamientos”, añadió.

Gil recordó que la Ofici-

na Provincial de Urbanismo aborda desde la promoción de viviendas hasta el desarrollo del suelo industrial, pasando por información sobre la nueva legislación y las modificaciones en la normativa vigente, y disciplina urbanística, entre otros.



Nuevas viviendas para el crecimiento de Albacete.

Balance

Desde que la oficina comenzó a funcionar en junio de 2004, se ha atendido la demanda de 55 municipios, se han emitido 350 informes y se han realizado 80 visitas a las localidades. Las solicitudes realizadas por los ayuntamientos abarcan desde las licencias de obra mayor y menor hasta

expedientes sobre planeamiento, expropiaciones y expedientes de legalización.

Otra de las funciones que ejerce la oficina es establecer la coordinación con el resto de servicios de la Diputación y con las administraciones implicadas en cuestiones de urbanismo.

La región ha reclasificado 90 millones de metros cuadrados en los dos últimos años

El consejero de Vivienda y Urbanismo resalta la agilidad de la tramitación urbanística que ha aportado la ley regional

El consejero de Vivienda y Urbanismo, **Alejandro Gil**, aseguró que, en los últimos dos años, en Castilla-La Mancha se han reclasificado 90 millones de metros cuadrados de suelo para la construcción de viviendas, polígonos industriales y comerciales, “lo que supone 10 veces la superficie de Albacete”.

Esta afirmación la pronunció en la inauguración de las I Jornadas de Urbanismo en Castilla-La Mancha para Juristas y Técnicos, que se celebraron en la Facultad de Derecho de Albacete, con el objetivo de formar en materia urbanística a juristas y profesiona-

les en general.

Alejandro Gil explicó los avances conseguidos en esta materia en la región desde la aprobación, en 1998, de la Ley de Ordenación del Territorio y de la Actividad Urbanística de Castilla-La Mancha, Lotau, que ha permitido que cualquier agente urbanizador, y no sólo el propietario, pueda realizar una actuación urbanizadora, mediante la expropiación u otro tipo de procedimientos.

De esta forma, según señaló el consejero, Castilla-La Mancha se adelantó a otras leyes, como la futura Ley del Suelo, logrando agilizar la tramitación urba-

nística y el desarrollo de la región, edificando más viviendas ante la importante demanda provocada por el crecimiento demográfico.

Racional y ordenado

Alejandro Gil manifestó que, en el contexto regional, “Albacete está creciendo racional y ordenadamente”, asegurando que “seguirá así”, ya que la Junta y el Ayuntamiento están trabajando en el nuevo Plan de Ordenación Municipal que se desarrollará entre 2008 y 2020.

En este sentido, explicó que se trabaja ya sobre el nuevo Plan “con el fin de



Alejandro Gil durante la inauguración de las jornadas.

anticiparnos y evitar que ocurra lo que ocurrió en 1999, que se agotó el suelo y no había Plan de Ordenación Municipal”. Además, Gil recordó que el nuevo plan se enmarca en el contexto de una ordenación urbanizadora más amplia, que se extiende a los municipios del entorno, con el Plan de Ordenación Terri-

torial, en el que también trabajan las administraciones regional y local.

Alejandro Gil se refirió a la calidad de las viviendas de protección oficial, asegurando que “hoy en día quien compra una de estas viviendas tiene las mismas garantías como mínimo que quien adquiere una vivienda de renta libre”.



CONSTRUCCIONES MORENO Y ROLDAN

Construcciones de Calidad



C/ Carnicerías, 2 - 02001 - Albacete

Tlfno.- 967 59 00 09 - Fax.- 967 51 13 29 - E-mail: morold@interbook.net



Prefabricados de hormigón para remates ornamentales

Capiteles, cornisas, ojos de buey, jambas, ménsulas, etc, son complementos directos de la construcción. Prefabricados con un hormigón inmejorable, su propósito es dotar a la arquitectura de una dimensión distinta. La colocación de estos fabricados es sumamente sencilla, tan fácil como encolar y pegar, lo que conlleva un indudable ahorro económico en la ejecución de la obra.

Adaptables a cualquier plan de construcción, grande o pequeño, interior o exterior, remodelación o de nueva construcción, restauraciones, reformas, decoraciones, etc. Y para los distintos tipos de ambientes, modernos, clásicos, rústicos etc.

La variedad de estos productos es sumamente extensa; como ejemplos se pueden citar los recercados de ventanas, puertas, balconeras, alféizares, bases de piletas, cornisas para fachadas o dinteles, alféizares de ventanas, adornos, filo de balcones, capiteles, pilastras planas, bordillos de zócalos, ladrillo rústico, bases de pilastras,

boceses, festones, remates, birlanes, todo tipo de jamba-do de fachadas, arcos, ménsulas y canes, remates, bordillos de zócalo, dovelas, claves, esquinas de jambas, sección de maderos y todo tipo de artículos ornamentales para la construcción y un largo surtido de piezas en hormigón. Una extensa gama de modelos que se adaptan a sus necesidades.

Otros materiales como poli estireno, pvc, maderas escayola, etc, son extremadamente sensibles a los rayos "uv" del sol y por supuesto al agua de la lluvia y los diferentes cambios bruscos de temperaturas, sin olvidarnos del fuego.

Estos problemas desaparecen con el fabricado del hormigón armado.

La colocación de estos productos puede ser tanto en interiores como en exteriores, y sus características técnicas, los hacen inmejorables.

Una solución inteligente en todos los sentidos, ya que reduce costes y su durabilidad es extremadamente alta.



Escalera.



Ojo de buey.



Recercados.

CONSTRUCCIONES METÁLICAS

OCHANDO, S.L.

- ESTRUCTURAS METÁLICAS
- CARPINTERÍA METÁLICA EN: HIERRO, ALUMINIO Y COMPACTOS DE PERSIANAS

Eras, 68 • Tel. 967 32 56 20 • TOBARRA (Albacete)

ÁRIDOS Y EXCAVACIONES
DE TOBARRA, S. L.

"EL BADUL"

MATERIALES DE CONSTRUCCIÓN



Carmen, 18 • Tel. 967 32 51 21 • 02500 TOBARRA (Albacete)



Vicente Muñoz, presidente de la Cámara.

La Cámara de Comercio e Industria, esfuerzo por ser más competitiva

marca que englobe todos los productos y servicios ofrecidos por la Cámara, para dar una atención personalizada, tanto en la capital como en la provincia a través de nuestras Antenas Camerales.

A través de los nuevos impulsos de la Cámara de Albacete, se genera un modelo de colaboración entre instituciones públicas a fin de ofrecer una ayuda generalizada y de calidad.

La Cámara, con más de 100 años de existencia, ha sabido ofrecer al empresario el conjunto de servicios que en cada momento necesitaba. Por este motivo, hoy día, la Cámara a través de sus órganos de gobierno, y con el apoyo humano de quienes la conforman, se esfuerza por renovarse, y ser más competitiva, preocupándose de estar al día, mejorando los soportes e infraestructuras técnicas. Involucrándose, en definitiva, por la toma de decisiones y el porvenir de esta ciudad.

Por último, aprovecho esta ocasión para brindar a nuestros empresarios todo el entramado cameral como una apuesta de futuro.

Como Presidente de la Cámara de Comercio e Industria de Albacete, la familia empresarial quiere una vez más acercar sus servicios a todo el tejido empresarial.

Conscientes de las actuales demandas empresariales, la institución cameral ofrece a sus empresarios un servicio adaptado a sus necesidades, a través de una estrategia bien dotada de recursos humanos. La Cámara se proyecta hacia un presente y futuro orientado hacia nuestros empresarios.

Desde la Cámara se ha creado una



Ventanilla Única Empresarial de la Cámara de Comercio.

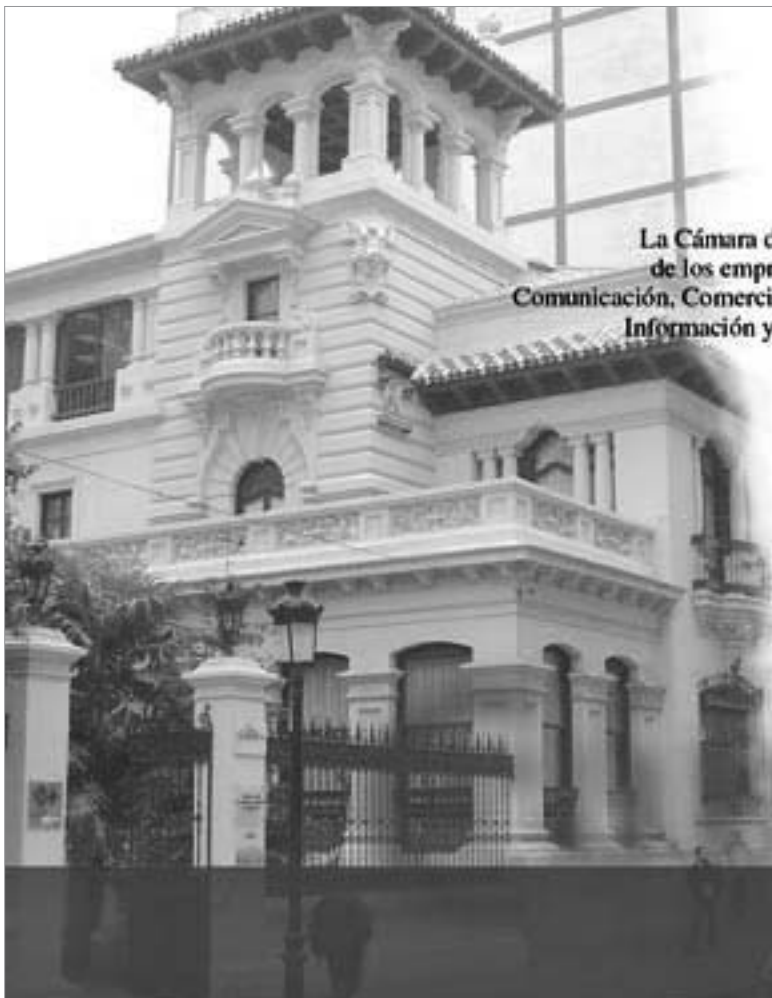

Cámara Albacete

La Cámara de Comercio e Industria de Albacete, como siempre al servicio de los empresarios de la provincia, pone a su disposición los servicios de: Comunicación, Comercio Exterior, Comercio Interior, Formación y Empleo, Turismo, Información y Asesoramiento Empresarial, Ventanilla Única Empresarial y Asesoría Jurídica y Económica.

Además la Cámara de Comercio cuenta en la provincia con Antenas Locales en: Almansa, Hellín y Villarrobledo.

Un lugar donde encontrar:

- Asesoramiento para crear una empresa
- Información sobre Ayudas y Subvenciones
- Apoyo para la consolidación de tu empresa
- Apoyo a mujeres empresarias
- Asesoramiento en Comercio Exterior
- Emisión de Certificados de Origen
- Asistencia a Misiones Comerciales
- Asistencia a ferias Internacionales
- Formación dirigida a activos y desempleados
- Información Europea
- Nuevas Tecnologías en las Pymes



Pautas para elegir una vivienda eficiente energéticamente

El gasto energético familiar queda condicionado por factores como la zona climática, la calidad constructiva de la vivienda y el nivel de aislamiento, entre otros. Elegir una vivienda poco eficiente energéticamente conlleva la asunción de un gasto económico mensual muy elevado que a la vez tiene repercusiones negativas en el medio ambiente.

Sin embargo, en el momento de escoger una vivienda, bien sea de compra o de alquiler, no acostumbramos a tomar en consideración aquellos aspectos que influyen en el consumo energético.

Por este motivo, antes de tomar una decisión, el comprador debe contar con la información necesaria sobre los factores que inciden en la eficiencia energética de una vivienda. De este modo, evitará sorpresas posteriores y conseguirá reducir el gasto energético durante todo el periodo de residencia. A continuación enumeramos algunos consejos que pueden resultar muy útiles para elegir vivienda en función de estos criterios.

Orientación y elementos de protección solar

➤ En zonas frías es recomendable que la fachada principal así como las estancias y habitaciones de mayor uso estén orientadas al sur. De este modo la radiación solar es mayor y disminuye la necesidad de calentar artificialmente la vivienda. Mientras, los acristalamientos y superficies orientadas hacia el norte deben ser lo más pequeños posible.

➤ En zonas muy calurosas, sin embargo, es más aconsejable que la menor superficie acristalada sea la orientada a sur y suroeste.

➤ Es importante observar si la vivienda dispone de elementos de sombreado en los acristalamientos y terrazas orientadas a sur y suroeste. Elementos como voladizos y toldos evitan que la radiación del sol llegue al interior de la vivienda y, por tanto, ayudan a reducir el gasto en aire acondicionado.

Aislamiento térmico y acústico

Asegúrese de que tanto el aislamiento de techos y paredes exteriores como el aislamiento de los muros que separan viviendas contiguas sea de un mínimo de 3 cm. Un edificio bien aislado permite ahorrar más de un 50% de energía y preservar a los ocupantes de los ruidos exteriores, tanto de la calle como de los vecinos.

➤ Ventanas y cristales

Entre el 25% y el 30% de nuestras necesidades de calefacción son



debidas a las pérdidas de calor que se originan en las ventanas.

Asegúrese de que las ventanas tienen doble cristal, lo que permite ahorrar energía de calefacción y a

la vez protegerse contra el ruido exterior.

El tipo de carpintería del marco puede provocar pérdidas de calor, por lo que es aconsejable asegurarse de que contiene material aislante entre la parte interna y externa.

➤ Instalación de agua caliente sanitaria y calefacción

Decántese por una vivienda con instalación centralizada de producción de calor, puesto que presenta rendimientos más altos que los sistemas individuales.

Desde el punto de vista energético, los sistemas eléctricos de calefacción y producción de agua caliente sanitaria son menos recomendables. Dentro de las variantes de calefacción eléctrica, el sistema que garantiza menor coste energético es la bomba de calor.

Los reguladores de temperatura con termostato para la ducha pueden ahorrar entre un 4% y un 6% de energía.

Las personas interesadas en adquirir una vivienda de nueva construcción pueden exigir al vendedor una "memoria de calidades" que les permitirá contar con información sobre todos los elementos constructivos, con el fin de tomar la decisión más apropiada a sus necesidades.



Desde hace treinta años dirigen el esfuerzo de sus profesionales al diseño, creación y adecuación de equipamientos y perfecta organización de espacios laborales. Por ello Metalmöbel es en Albacete sinónimo de calidad e innovación en todo tipo de mobiliario global de trabajo.



www.metalmobel.com
metalmobel@ono.com



Metalmöbel
Equipamientos

Visitenos en:
Pedro Coca 21.
Tlfno. y Fax. 967 22 97 62



La subcontratación, los residuos de amianto y el precio de la vivienda

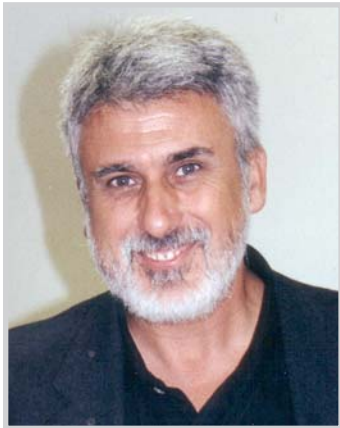

José Luis Ruiz del Pueblo
Secretario Provincial de
FECOMA - CC.OO.

nes incorrectas a la Seguridad Social, explotación salvaje de los trabajadores inmigrantes.

Como ya sabéis, este Proyecto de Ley se ha podido presentar de nuevo por Izquierda Unida-ICV, ya que con anterioridad después de recoger más de 600.000 firmas por parte de FECOMA en 1998 en apoyo a la Iniciativa Legislativa Popular, en el año 2000 la mayoría del Partido Popular (PP) y otros partidos de la derecha la tiraron por los suelos y el posible debate en las Cortes. El PP nos llevó a una derrota parlamentaria con su rodillo mayoritario, pero se ganó en la calle. La opinión pública se dio cuenta de la injusticia y lo que conlleva la subcontratación en las obras y ahora, porque nos va la vida, exigimos una buena Ley de Subcontratación:

- Que ponga límites a las subcontrataciones sucesivas.
- Que prohíba la subcontratación en cadena.
- Que corte el paso a estos piratas prestamistas.
- Que haya un registro de empresas.
- Que existan los documentos en cada obra para control de cada una de las subcontratas.
- Que cada empresa tenga un número determinado de trabajadores fijos en cada obra
- Que se cumplan a rajatabla las sanciones que deben ser disua-

sorias, para las empresas que no cumplan con la Ley.

Residuos de amianto

Otra de las preocupaciones de FECOMA es el plan de gestión de residuos de la construcción y demolición. Vamos a estar muy vigilantes, especialmente en las demoliciones que tengan amianto. Entre 50.000 ó 60.000 trabajadores que su día trabajaron y trabajan actualmente en demoliciones van a morir de cáncer y desde aquí el agradecimiento a IU-ICV por su proposición para proteger a las víctimas del amianto.

El amianto está en todas partes, FECOMA espera que se adopten las medidas necesarias por parte de las Administraciones Públicas para evitar impactos indeseados en la salud pública y el medio ambiente, provocado por el amianto que inunda nuestros tejados, falsos techos, tuberías de agua y gas, baldosas de suelo, placas aislantes, frenos y juntas de embragues, sistemas de aireación de edificios, barcos, trenes, etc. Se puede afirmar que más de un 80% de los edi-

ficios construidos entre 1950 y 1990 contienen amianto. Las demoliciones de éstos deben hacerse por empresa especializadas y su posterior entierro de forma correcta en cementerios especializados; y desde FECOMA Castilla-La Mancha no tenemos constancia de que estos existan en nuestra región, salvo la excepción del grupo URALITA en Alcázar de San Juan, que una vez prohibido el trabajo con el amianto se construyó uno propio para su uso.

Vivienda

Otro gran problema es el precio que tiene la vivienda actualmente como consecuencia de la especulación del suelo, a pesar del esfuerzo por la Junta y Ayuntamiento de Albacete en la construcción de viviendas con precio asequible al que le toca es una lotería, y el número de éstos es insuficiente. O son capaces de generar suelo barato o nos tememos que la vivienda va a seguir siendo casi imposible acceder a ella y más teniendo en cuenta que casi las tres cuartas partes de un sueldo normal en esta provincia se debe dedicar a la hipoteca.



comisiones obreras:
asesoramiento laboral y jurídico

SERVICIO GRATUITO DE REVISIÓN DE NÓMINAS

- ¿Sabes interpretar tu nómina? ¿Si es correcta?
- ¿Se te aplica tu convenio?
- ¿Conoces cual es tu jornada laboral? ¿vacaciones?

VEN A CC.OO. Y REVISAREMOS TU NÓMINA

tu sindicato
CC.OO.

Juan Carlos Ortiz, presidente del Colegio Oficial de Aparejadores y Arquitectos Técnicos de Albacete

“Proponemos una ciudad que sea más abierta y accesible para los ciudadanos”

La consecución de una ciudad más abierta y accesible, la actuaciones en materia de prevención de riesgos laborales para reforzar la seguridad en la construcción y la adaptación a la nueva normativa que va apareciendo, como es el caso del nuevo Código Técnico de Edificación, son algunas de las cuestiones que preocupan y en las que está trabajando el Colegio Oficial de Aparejadores y Arquitectos Técnicos (Coaat) de Albacete, que preside Juan Carlos Ortiz.

Pregunta: ¿En qué fase se encuentra el nuevo Código Técnico de Edificación y de qué manera va afectar a los aparejadores?

Respuesta: El Código Técnico de Edificación, en estos momentos, ha recibido ya el 'visto bueno' del Consejo de Ministros y está pendiente de su publicación en el Boletín Oficial del Estado. Cabe recordar que esta normativa no entra en vigor de forma inminente, sino que habrá un periodo de carencia que permita la adaptación al nuevo marco legal. A nivel nacional, desde el Consejo de Colegios de Apa-

rejadores y Arquitectos Técnicos se van a organizar diversas actividades formativas para dar a conocer este Código, mediante la preparación de especialistas que se encargarán de divulgarlo de manera concreta en cada una de las provincias. Se trata de una normativa que afectará a diversos profesionales que desarrollan su labor en la construcción; por lo que respecta a los aparejadores y arquitectos técnicos, su área de aplicación se circunscribe a la realización de proyectos de reforma de edificación y también a la hora de dirigir la ejecución de la

obra.

P.: ¿Qué cambios introduce esta normativa respecto a la anterior?

R.: En líneas generales, el nuevo Código Técnico de Edificación supone la adaptación de España a la normativa europea en esta materia, homogeneizando las normas existentes, que estaban muy dispersas, y refundiéndolas en un nuevo texto con más artículos y diferente nomenclatura.

P.: Uno de los aspectos que



COLEGIO OFICIAL DE APAREJADORES Y
ARQUITECTOS TÉCNICOS DE ALBACETE

www.coaat.albacete.es

VISÍTANOS

ofrecer el mejor Servicio, nuestra meta

COAAT

Av. Isabel La Católica, 19 - Telf. 967 21 63 07 - ALBACETE



más preocupan en el sector de la construcción es el de la seguridad. ¿Qué labor está desarrollando el Coaat en esta materia?

R.: En la actualidad, en el Colegio tenemos formada una Comisión de Seguridad y Salud que trabaja para homogeneizar el trabajo que desempeñan los aparejadores que actúan como coordinadores de seguridad y salud. Esta figura está regulada por la Ley 38/1999 de Ordenación de la Edificación, y su presencia es obligatoria en todas las obras. Además, desde el Colegio hemos mantenido encuentros con representantes de la Delegación de Trabajo y Empleo de la Junta de Comunidades y con la Inspección de Trabajo dependiente del Ministerio de Trabajo y Asuntos Sociales, con el propósito de ofrecer nuestra colaboración en todo lo relacionado con actuaciones en materia de prevención y seguridad laboral.

P.: ¿Qué puede aportar el Colegio de Aparejadores de cara al desarrollo urbanístico de Albacete?

R.: Desde el Colegio seguimos en contacto con el Ayuntamiento de Albacete de cara a la elaboración del nuevo Plan de Ordenación Municipal, POM, cuya redacción del proyecto se va a licitar en breve. Nosotros nos hemos puesto a disposición del alcalde, **Manuel Pérez Castell**, y le hemos trasladado



nuestras propuestas en este sentido. Puedo decir que se ha mostrado muy receptivo a nuestra colaboración, y nos ha hecho llegar su compromiso de que contará con nuestras aportaciones, así como con las de otras entidades, a la hora de redactar el Plan, buscando el máximo consenso.

P.: ¿Cuáles han sido esas propuestas?

R.: Todavía no se han concretado, ya que para ello tenemos una Comisión de Urbanismo abierta que está trabajando y cuyas conclusiones servirán para posicionarnos en este asunto. Sin embargo, en líneas generales nuestras propuestas pasan por la consecución de una ciudad más abierta y accesible, en la que el respeto por el medio ambiente esté presente a todos los niveles. Plasmarse esto de forma práctica es lo difícil, y aunque todavía no sabemos qué reflejo tendrán to-

das estas aspiraciones, sí tenemos claro cuáles son las cosas que no queremos.

P.: ¿En qué otras áreas relacionadas con el urbanismo se trabaja?

R.: Recientemente se ha presentado en Guadalajara, al hilo de unas jornadas sobre vivienda y juventud, el Foro Civitas Nova que promueve la Junta de Comunidades de Castilla-La Mancha, y que presumiblemente se dará a conocer, en breve, en el resto de provincias. Nuestro Colegio está representado en este órgano a través del Consejo Regional de Colegios Oficiales de Aparejadores y Arquitectos Técnicos de Castilla-La Mancha y, más concretamente, un colegiado albaceteño ha sido designado para formar parte de la comisión de accesibilidad del Foro, cuyo propósito es estudiar la situación de la vivienda en la Región, entre otros fines.

Polígono Industrial Casas Ibáñez



PARA LLEGAR
▶ más lejos



Para más información
visite nuestra Web:

WWW.CASASIBANEZ.COM/POLIGONO/INDEX.HTM

AYUNTAMIENTO DE CASAS IBÁÑEZ

C/. Tercia, 44 - 1º
Teléfono: 967 460 003
02200 CASAS IBÁÑEZ (Albacete)

POLIGONO.CASASIBANEZ@DIPUALBA.ES

WWW.NATURALIA-LEADERPLUS.ES



NATURALIA LEADERPLUS



PARQUE EMPRESARIAL PARQUE CIENTÍFICO TECNOLÓGICO
EXPOSICIÓN PERMANENTE LOGÍSTICA INVESTIGACIÓN ARTE

T 967 41 09 62 :: 967 41 00 01 :: F 967 41 00 19
NATURALIA@NATURALIA-LEADERPLUS.ES

6 MILLONES DE INVERSIÓN INICIAL 100 HECTÁREAS DE SUPERFICIE



Ingenieros de Caminos, profesionales de alta cualificación



**José Manuel Barrena
de Valenciano
Decano**

registrado y visado el último año pertenecen a estas materias.

Otro campo de actuación que desde hace tiempo ocupa la dedicación de estos profesionales es la Construcción (Edificios e instalaciones análogas), rama en la que la demanda de Ingenieros de Caminos va en aumento, con una gran aceptación, como puede fácilmente comprobarse al contemplar los anuncios solicitando personal para este tipo de puestos de trabajo, con la exigencia insistente del título de Ingeniero de Caminos.

En otra línea hay que citar el creciente número de miembros de esta carrera que se dedican a la gestión de inversiones inmobiliarias con notable éxito.

Y todo ello desde el trabajo dependiente, del trabajo libre o autónomo y también a nivel directivo y empresarial.

Para atender las necesidades de este colectivo profesional, regular y ordenar la profesión, colaborar con las Administraciones Públicas y dar servicio a los ciudadanos de Castilla-La Mancha que lo requieran se constituyó en el año 1992 el Cole-



Los Ingenieros de Caminos son unos profesionales de alta cualificación, y que dada su amplia formación generalista se desenvuelven en un campo de actividad muy diverso, y con demostrada eficacia.

Es una profesión con una antigüedad bicentenaria que ha sabido adaptarse a las nuevas tecnologías, estando en vanguardia a nivel internacional.

Su campo de competencia más tradicional son las Obras de Infraestructura de Transporte, tales como autovías, autopistas, carreteras, ferrocarriles, con sus puentes y sus túneles, puertos, obras hidráulicas como canales, tuberías y presas y demás aspectos del abastecimiento y saneamiento de agua; Temas de Medio Ambiente y desarrollo sostenible tales como restauración de ríos, costas y playas, etc.,

Nuevas tecnologías como energías renovables parques eólicos, Investigación más desarrollo más innovación (I+D+I), etc., etc.

Pero no hay que olvidar su actividad en el Urbanismo desde el Planeamiento (Planes de Ordenación Municipal, PAUs, planes parciales), hasta proyectos de Urbanización. En este sentido, hay que decir que los trabajos que más se han re-

gio de Ingenieros de Caminos, Canales y Puertos de Castilla-La Mancha con sede en Toledo.

El 30 de marzo de 2006 se han celebrado las elecciones a los órganos de representación y dirección del Colegio, que son la Junta Rectora y los representantes provinciales de Albacete, Ciudad Real, Cuenca y Guadalajara.

La Junta Rectora esta constituida por el Decano (que es el representante del Colegio en la Región), Vicedecano y 7 Vocales. Estos órganos representan a cerca de 500 colegiados en toda Castilla-La Mancha.

El gran desconocido

Aunque el paisaje de todo el territorio, rural y urbano, esta jalonado, de obras de arte del ingenio humano y cuyos artífices son estas profesionales, sin embargo la realidad, es que salvo casos excepcionales, el ingeniero, el realizador de la obra, obra que realmente es obra de autor, es un gran desconocido.

Uno de los objetivos del Colegio es acabar con esa injusticia, y que cada obra sea reconocida por los usuarios, destinatarios últimos de la misma, como realizado por tal o cual Ingeniero de Caminos, señalizándose a tal efecto, teniendo por supuesto en cuenta el reconocimiento del trabajo en equipo bajo la dirección de estos profesionales.

Para conseguir el acercamiento de la actividad de nuestros colegiados a la opinión pública nos proponemos continuar con la experiencia de realizar exposiciones itinerantes con relación a nuestros trabajos, por las capitales y principales ciudades de nuestra región.

En la última exposición organizada por el Colegio, con la colaboración de la Consejería de Obras Públicas y el CEDEX del Ministerio de Fomento se dedicó fundamentalmente a las Obras Públicas en Castilla-La Mancha.

La próxima edición se dedicará fundamentalmente al Urbanismo. ("Los Ingenieros de Caminos Profesionales del Urbanismo") para mostrar otra cara, quizá menos conocida de la competencia de nuestros colegiados.

Hace muchos años, en el año 92, al realizar una visita institucional al anterior Presidente de Castilla-La Mancha, éste, que siempre nos trató con mucho cariño, nos dio el siguiente consejo: "El buen paño no se vende en el arca, hay que darlo a conocer".

A este respecto, el Colegio ha creado una Vocalía de Imagen, que tiene por objeto conseguir la proximidad con el ciudadano. Que quite el velo de misterio, que hace de esta profesión algo mítico, algo que todo el mundo reconoce como una profesión muy difícil, de mucho prestigio, pero totalmente desconocida, distante y a veces inaccesible.

Para conseguir esta meta pretendemos utilizar las nuevas tecnologías de la información, página "Web" creación de "blogs", etc. Iniciativas de puertas abiertas con los ciudadanos, y sobre todo con los medios de comunicación, para que se vehicule adecuadamente nuestro mensaje.

En este sentido, se anunciará próximamente la creación de un premio dirigido a periodistas y columnistas de periódicos, que reconozca el mérito de sus artículos que sirvan a este acercamiento.

El puente más importante que tenemos pendiente de realizar.



**COLEGIO de INGENIEROS de CAMINOS
CANALES y PUERTOS
DEMARCAACION CASTILLA-LA MANCHA**

El programa 'Cortocircuito' acercará el cine a los adolescentes de la provincia

Los talleres de contenido pedagógico se complementarán con la emisión de cortos

Bajo el nombre de 'Cortocircuito', la Diputación de Albacete ha puesto en marcha un programa con el que se pretende favorecer el acercamiento al proceso cinematográfico a través de los cortometrajes. La diputada de Cultura, **Isabel Olivares**, señaló que está dirigida principalmente a los alumnos de Secundaria y a asociaciones culturales y cine-club de la provincia.

Inicialmente, participa-

rán nueve municipios en este programa, que dio comienzo en la Casa de la Cultura de Casas Ibáñez con una conferencia sobre el cine español hasta la guerra civil, a cargo del director de la Filmoteca Regional de Murcia, **Joaquín Cánovas**. El Bonillo, Yeste, Fuenteálamo, Hellín, Tobarra, Villamalea, Tarazona de La Mancha y Albacete capital también tomarán parte en la iniciativa, aunque Olivares

no descartó que a lo largo del año se puedan sumar otros ayuntamientos.

Una de las actividades consiste en un curso de iniciación al cine, que será impartido por la asociación **La Claqueta** en dos institutos de Albacete, en El Bonillo y en Yeste. A través del taller se analizarán las partes del proceso creativo mediante la realización de unas unidades didácticas que se han editado; los alumnos también tendrán la oportunidad de elaborar su propia propuesta.

Abordando la importancia de la banda sonora en una película, un taller sobre la música en el cine completa el programa de actividades programadas. La iniciativa se desarrollará en los municipios de Fuenteálamo, Hellín, Tobarra, Villamalea y Tarazona.

Entre los objetivos del programa se encuentran acercar el cine a los adolescentes y su formación como



Isabel Olivares en la presentación del programa..

espectadores críticos. Además, también servirá para promocionar el festival **Abycine** a través de la proyección de los cortos premiados, ya que los talleres se complementan con la

emisión de trabajos que hayan resultado premiados en la última edición del certamen y que, además, huyan de la violencia y contribuyan a una educación en valores.

Exposición del No-Do

La diputada de Cultura también anunció la recuperación de la exposición 'Albacete, del blanco y negro al color. La provincia en el No-Do', debido al gran éxito que cosechó y por la que varios ayuntamientos ya han mostrado su interés.

La exposición -celebrada en 2003 con motivo de la presentación del libro

del mismo nombre, del que es autor el periodista albaceteño **José Fidel López**- recorrerá los municipios de Casas Ibáñez, Higuera, Chinchilla, La Roda, Tarazona y Molinos, durante abril, mayo y junio. A partir del 20 de septiembre y a lo largo de octubre, la muestra viajará también a Barrax, Alatoz y Albatana.

Líneas y paisaje en la muestra fotográfica de Cecilio Sánchez en la CCM



Una de las imágenes que se exhiben.

Bajo el título 'Líneas demarcatorias en un paisaje', **Cecilio Sánchez Tomás** exhibe su obra fotográfica hasta el próximo ocho de abril en la Sala de exposiciones de Caja Castilla-La Mancha. La muestra hace un recorrido por diferentes escenas paisajísticas que se ven demarcadas por objetos de la vida cotidiana.

Paralelamente, la sala también acoge la exposición de pintura de **Isabel Colmenero Pastor**, a beneficio de la organización Effeta Madre Micaela, de la congregación religiosa Hermandad de la Doctrina Cristiana. Los beneficios obtenidos se destinarán a la instalación de una granja y de una casa de acogida en Perú.

Los 'Martes en el Museo' recorre la historia del arte español

Las ponencias analizarán la fotografía, la publicidad y el diseño gráfico a lo largo de abril y mayo

La conferencia 'Las intervenciones arquitectónicas en el patrimonio histórico', a cargo de **Antón Capitel**, de la Escuela Superior de Arquitectura de Madrid, abrirá el cuatro de abril la programación del tercer trimestre de este curso prevista dentro de la iniciativa 'Martes en el Museo'.

Bajo el título Paseos por la historia del Arte en España, El siglo XX, a lo largo de los meses de abril y mayo se sucederán en el salón de actos del Museo Municipal de Albacete diferentes ponencias a partir de las ocho de la tarde. La fotografía, el arte y la publicidad, el diseño gráfico, la divulgación y comercia-

lización del arte son algunas de las materias que centrarán las ponencias, en las que participarán expertos de todo el país.

El objetivo de esta iniciativa, que cuenta con la colaboración de la Junta,

la Universidad regional, la Obra Social y Cultural de Caja Castilla-La Mancha y la asociación Amigos del Museo de Albacete, es analizar a través del arte las transformaciones de la sociedad.

Calendario 'Cortocircuito'

↳ Taller 'La música en el cine' y proyección de cortos:

- **Hellín:** 5 de abril, 9.00 horas. Instituto Izpisúa Belmonte.

- **Fuenteálamo:** 5 de abril, 12.00 horas. Instituto Miguel de Cervantes.

- **Tobarra:** 5 de abril, 19,30 horas. Casa de la Cultura.

- **Villamalea:** 6 de abril, 9.00 horas. Instituto Río Cabriel.

- **La Roda:** 6 de abril, 12.20 horas. Instituto Doc-

tor Alarcón Santón.

↳ Curso de iniciación al cine y proyección de cortos:

- **Albacete:** 19 de abril. 8.30 horas. Instituto nº14 Los Olmos. 19 de abril. 11.00 horas. Instituto nº2 Tomás Navarro Tomás.

- **El Bonillo:** 20 de abril. 11.00 horas. Instituto Las Sabinas.

- **Yeste:** 21 de abril. 11.30 horas. Instituto Beneche.

Programa

↳ **18 abril.** Artista plástico, por **Guillermo Pérez Villalta**.

↳ **25 abril.** La fotografía en España, por **Rafael Doctor**.

↳ **2 mayo.** Arte y publicidad, por **Diego Gómez**.

↳ **9 mayo.** Arte y cultura de masas, El Pop, por **Juan Antonio Ramírez**.

↳ **16 mayo.** El diseño gráfico en España, por **Enric Satué**.

↳ **23 de mayo.** Divulgación y comercialización del arte, por **Mariano Navarro**.

↳ **30 de mayo.** El cine español desde la transición democrática hasta hoy, por **Alicia Díez de Baldeón**.

Cine fantástico, solidario e histórico conforman la programación de la Filmoteca

Una de las novedades es la recuperación de los programas de mano de los años cincuenta

Jornadas fantásticas, un homenaje a **Steven Spielberg**, un repaso a la filmografía francesa y proyecciones de cine solidario son algunos de los ciclos que conforman la programación de la Filmoteca de Albacete para los meses de abril, mayo y junio, que contará con invitados y actos especiales.

Acompañado por la concejala de Cultura, **Soledad Velasco**, el responsable de la Filmoteca, **Jesús López**, explicó que la programación conjuga películas dirigidas a un público minoritario, incluso con la proyección de "títulos malditos", con obras que vienen avaladas por el éxito comercial.

Entre los actos que se celebrarán a lo largo del trimestre, Jesús López resaltó que el 20 de mayo se proyectarán unas imágenes de 'La Coronación de la Virgen de los Llanos', que datan de 1956 y han sido restauradas en colaboración con la Filmoteca valenciana.

que datan de 1956 y han sido restauradas en colaboración con la Filmoteca valenciana.

Programas de mano

La recuperación de los programas de mano que se repartían antaño en las cuatro esquinas y en la plaza del Altozano es una de las principales novedades. Con diseño, lenguaje y tipografía similares a



Jesús López y Soledad Velasco presentan la programación

los utilizados en los años cincuenta, se pretende que los más jóvenes puedan conocer unos programas que dejaron de utilizarse en los años setenta.

Otra de las novedades que destacó Jesús López es que los conciertos del ciclo de Cine y Música se celebrarán en la Plaza del

Altozano previamente a la proyección de las películas y no en el Cine Capitol como se venía realizando antes. En cuanto a las III Jornadas de Cine y Escuela, será el cineasta **Montxo Armendáriz** el encargado de inaugurarlas con la proyección de su película 'Silencio roto'.

Programación de la Filmoteca para los meses de abril y mayo

Abril

↪ Cine Fantástico

- **Martes 4:** Sesiones.- 19:45 y 22:30 horas. *Pulp Fiction*. **Quentin Tarantino**.
- **Miércoles 5:** Sesiones.- 20:15 y 22:30 horas. *Old Boy*. **Park Chan-Wook**.
- **Jueves 6:** Sesión.- 22:00 horas. *Hanussen, el adivino*. **István Szabo**.
- **Viernes 7:** Sesión.- 21:30 horas. *El increíble hombre menguante*. **Jack Arnold**.
- **Sábado 8:** Sesión.- 18:00 horas. *Mortadelo y Filemón, Agencia de Información*. **Rafael Vera**.
- **Sábado 8:** Sesión.- 20:30 horas. *Mallrats*. **Kevin Smith**.
- **Sábado 8:** Sesión.- 22:30 horas. *Sin City: Ciudad del Pecado*. **Robert Rodríguez y Frank Miller**.

↪ Cine Principio y fin: Spielberg

- **Martes 11:** A las 20:30 horas. **Miércoles 12:** A las 22:45 horas. *El Diabolo sobre ruedas*. **Steven Spielberg**.
- **Martes 11:** A las 22:30 horas. **Miércoles 12:** A las 19:45 horas. *Munich*. **Steven Spielberg**.

↪ Cine Especial

- **Jueves 13:** Sesiones.- 20:30 y 22:30 horas. *Jesusucristo Superstar*. **Norman Jewison**.

↪ Cine y Literatura/Trabajo/Maestros Italianos

- **Martes 18:** Sesión.- 20:30 horas. *El Gatopardo*. **Luchino Visconte**.
- **Miércoles 19:** Sesiones.- 20:30 y 22:30 horas. *La huelga*. **S.M. Eisenstein**.
- **Jueves 20:** Sesiones.- 20:30 y 22:30 horas. *Blow Up, deseo de una mañana de verano*. **Michelangelo Antonioni**.

↪ Cine y Economía

- **Viernes 21:** Sesión.- 22:30 horas. *Moros y Cristianos*. **Luis García Berlanga**.

Mayo

↪ Semana Cine Francés

- **Martes 2:** Sesión.- 20:30 horas. *El Comisario Magret*. **Jean Delannoy**.
- **Martes 2:** Sesión.- 22:30 horas. *Desde que Otar se fue*. **Julie Bertucelli**.
- **Miércoles 3:** Sesiones.- 20:30 y 22:30 horas. *Cache, escondido*. **Michael Haneke**.
- **Jueves 4:** Sesiones.- 20:30 y 22:30 horas. *Arcadia*. **Constantin Costa-Gavras**.
- **Viernes 5:** Sesiones.- 20:30 y 22:30 horas. *Feliz Navidad*. **Chirstian Carion**.
- **Sábado 6:** A las 18:00 horas. **Martes 3:** A las 11:00 horas. *Arsene Lupin*.

↪ Cine y Economía

- **Martes 9:** Sesiones.- 20:30 y 22:30 horas. *El Método*. **Marcelo Piñeyro**.
- **Jueves 11:** Sesiones.- 20:30 y 22:30 horas. *The Take. La toma*. **Avi Lewis**.

↪ Cine y Trabajo

- **Miércoles 10:** Sesiones.- 20:30 y 22:30 horas.



Cartel Tiempos Modernos, de Charlie Chaplin.

Tiempos Modernos. Charles Chaplin.

↪ Cine Solidario

- **Viernes 12:** Sesiones.- 20:30 y 22:30 horas. *Princesas*. **Fernando León de Arango**.
- **Martes 16:** Sesiones.- 20:30 y 22:30 horas. *Crash: Colisión*. **Paul Haggis**.
- **Viernes 19:** Sesiones.- 20:30 y 22:30 horas. *Fuego*. **Deepa Metha**.
- **Viernes 26:** Sesiones.- 20:30 y 22:30 horas. *Candidata al poder*. **Rod Lurie**.

↪ Cine Homenaje

- **Sábado 13:** Sesión.- 19:00 horas. *Albacetenses por el Cine: Jesús Miguel Jiménez*. 17 aniversario del programa radiofónico "El Maravilloso mundo del Cine", con la proyección de la película, *El Estrangulador de Boston*.

↪ Cine y Literatura

- **Miércoles 17:** Sesiones.- 20:30 y 22:30 horas. *El jardinero fiel*. **Fernando Meirelles**.
- **Jueves 18:** Sesiones.- 20:00 y 22:30 horas. *Brokeback Mountain: En terreno vedado*. **Ang Lee**.

↪ Cine Estreno

- **Sábado 20:** Sesión.- 19:00 horas. *Cronación de la Virgen de Los Llanos*. **Filmoteca de Albacete**.

↪ Cine Escuela y Guerra Civil

- **Martes 23:** Sesiones.- 20:30 y 22:30 horas. *Silencio Roto*. **Montxo Armendáriz**.
- **Miércoles 24:** Sesión.- 21:00 horas. *La Mirada Inocente*. **Jacinto Fernández**.
- **Jueves 25:** Sesiones.- 20:30 y 22:30 horas. *Las largas vacaciones del 36*. **Jaime Camino**.

↪ Cine Maestros Italianos

- **Sábado 27:** Sesión.- 18:00 horas. *¿Por qué se asesina a un Magistrado?*. **Damiano Damiani**.

Dos nuevas empresas disponen de la marca AB Cuchillería de Albacete

Arcos Hermanos, S.A. y Manuel Fernández Panades se unen al distintivo de calidad

La comisión de control del sector cuchillero ha legitimado a **Arcos Hermanos** y el artesano **Manuel Fernández Panades** para usar la marca de garantía AB Cuchillería de Albacete. Este órgano trasladará el dictamen al Ayuntamiento de Albacete que, como entidad titular de la marca, es la institución que debe conceder finalmente la autorización.

A partir de entonces, los empresarios beneficiarios podrán fabricar sus piezas con la marca impresa, que garantizará su procedencia y que saldrá en breve al mercado.

La comisión está presidida por el responsable de la Asociación de Empresarios de la Cuchillería -Aprecu- **Juan Andrés Barbero**,



Juan Andrés Barbero.

acompañado del presidente de la Fundación para el Desarrollo de la Cuchillería -Fudecu- **Amós Núñez**; **José G. Martínez Molina**, miembro de Aprecu; **Antonio López**, industrial auxiliar de cuchillería; **Antonio Caulín** en representación del Ayuntamiento albaceteño; y el presidente de la Unión de Consumidores, **José María Roncero**.

La Fundación Campollano ayuda a Stop Ceguera a adquirir dos microscopios



Mauro Martín, Vicente Mompó y José Ramón Villada muestran uno de los microscopios.

Stop Ceguera de Albacete ha adquirido dos microscopios de cirugía ocular para practicar operaciones de cataratas y otras afecciones como glaucoma, gracias a la subvención recibida de la Fundación Campollano, enmarcada dentro de su convocatoria de ayudas 2005 de asistencia social y cooperación internacional.

El doctor **José Ramón Villada**, responsable de la

Ong, calcula que con estos microscopios, que serán llevados a un centro médico de Burkina Faso en el que la organización desarrolla su labor, "se podrá devolver la vista a unas 500 personas al año". Stop Ceguera considera que la mayoría de la ceguera del tercer mundo podría prevenirse o tratarse porque en la gran parte de los casos una operación con los medios adecuados puede poner fin al problema.

El III Festival de Títeres recorrerá 28 municipios de la provincia

Cinco compañías internacionales participan en la gira, que se desarrollará a lo largo de abril y mayo

La tercera edición del Festival Internacional de Títeres recorrerá 28 municipios durante los meses de abril y mayo con un total de 72 representaciones a manos de 18 compañías, según indicó el presidente de la Diputación, **Pedro Antonio Ruiz Santos**, durante la presentación del evento.

Organizado por Cultural Albacete, el Festival ha comenzado este sábado en Villarrobledo y concluirá el 31 de mayo en Bonete, donde Buenos Aires Títeres representará *Bartango*. Ruiz Santos resaltó en esta línea que cinco de las compañías participantes son internacionales, procediendo de Cuba, Rusia, Argentina, Francia y Chile.

La iniciativa refleja el interés mostrado por los ayuntamientos para ofrecer una programación de calidad y

la "coordinación de los municipios adscritos a Cultural Albacete" lo que, en palabras de Ruiz Santos, permite una mayor optimización de los recursos con el consiguiente abaratamiento del caché de las compañías, que posibilitará que pequeñas localidades de la provincia puedan tener acceso al Festival.

Precedida por "el éxito"

de las dos convocatorias anteriores, el presidente de la institución provincial se mostró convencido de que un año más el público responderá al Festival de Títeres, un arte escénico que, según indicó, tiene la ventaja de atraer tanto al público infantil y juvenil como al adulto, además de adaptarse a todos los espacios escénicos.



Pedro Antonio Ruiz Santos y Ricardo Beléndez.

Desde Villarrobledo

Daniel Escobar Portillo hará el pregón de Semana Santa

Francisco Tomás.- Según hemos podido saber, el pregón de la Semana Santa del presente año 2006, lo realizará **Daniel Escobar Portillo** y será presentado por **Juan Julián Castillo Zafra**.

Daniel, joven natural de Villarrobledo, será ordenado sacerdote un mes después en Madrid, en donde actualmente estudia y se prepara para su pastoreo eclesial.

Juan Julián, también joven, es sacerdote en la parroquia de San Blas de esta localidad, donde se llevará a cabo todo el acto del "pregón" de la Semana Grande.

Los dos están muy animados por lo que representa para ellos la posibilidad de realizar una manifestación especial de su voca-

ción, el uno en la que es su ciudad de nacimiento, primeros estudios y lugar de residencia de sus padres y ascendencia materna donde son todos muy queridos; y el otro por ser su ámbito de estancia ya de la media docena de años, en los que se ha hecho respetar y apreciar a su joven

edad. Todo lo cual nos indica que el tema cuaresmal del desierto para pensar y orar, la luz para evidenciar y ver el bien, el perdón para realizar y transmitir, la cruz para portar cada cual y ayudar a los demás, llevarán a la liberación del triunfo en la Transfiguración y Resurrección que espera el mundo cristiano. No como unas "Frías ideas", como "algo conceptual", sino como lo principal para vivir como personas entrañables, íntimas y cariños que desborda.

El pregón tendrá lugar - como todos los años en que se viene haciendo con esta organización. las vísperas del Domingo de Ramos, con asistencia de presentaciones, banda de música o coral y mucho público. Gratísimo.



Parroquia de Villarrobledo.



Guía Cultural

PRESENTADA POR



El Oeste

P. M. Gutiérrez, 10. Tel. 967 23 44 31 ALBACETE
Rosario, 16. Tel. 967 24 20 12



EXPOSICIONES

- **“El gaucho y su cuchillo”**
- Esta exposición, situada en el Museo Municipal de la Cuchillería con piezas de Argentina, Uruguay y Brasil, se ha prorrogado hasta el mes de mayo.
- **“Las tres dimensiones del Quijote”**
- Hasta el siete de mayo, en el Museo Municipal de Albacete, cuenta con las obras de una veintena de artistas españoles sobre la figura de Don Quijote.
- **Bordado a mano**
- Hasta el tres de abril, el Aula de Artesanía de la UP muestra la actividad desarrollada durante el curso 2005/2006. En esta ocasión ofrece una muestra de bordado a mano, dando a conocer la enorme variedad y puntos artísticos de esta técnica. Lugar: Centro Sociocultural del Ensanche.

CONVOCATORIAS

- **Juegos florales.**
- Hasta el 21 de abril, con motivo del 50 aniversario de la Coronación de la Virgen de los Llanos, se convocan los premios de poesía y narración, con un tema principal, el 50 aniversario de la Coronación. Los trabajos se remitirán, por quintuplicado, a Cultural Albacete, Paseo de la Libertad, 2. 02002 - Albacete.
- **XII Certamen Poético “Castillo de Chinchilla”.**
- El día 30 de abril, a las doce de la noche, será el límite para presentar las obras a este certamen. Los trabajos, de tema libre, deben ir en lengua castellana a la siguiente dirección: Asociación Cultural “Amigos de Chinchilla”. Apartado de Correos 209 - 02080 Albacete. Para más información sobre las bases: Secretario: 967 23 83 70 - Vocal de Cultura: 967 21 10 78.
- **Concurso de cómic, ilustración y literario.**
- Hasta el cuatro de mayo, el Ayuntamiento de Albacete ha convocado los concursos XVI de Cómic, VI de Ilustración y el XXV Literario. Podrán presentar sus trabajos las personas con edades comprendidas entre 14 y 30 años.

CURSO

- **Taller de inteligencia artificial.**
- Hasta el siete de abril, la Asociación

Albacetense Animaciencia organiza un taller sobre inteligencia artificial. (Viernes, de 18:00 a 20:00 horas).

MÚSICA

- **Estreno del musical ¡En marcha!.**
- Hasta el dos de abril. La Escuela de Magisterio de Albacete ha preparado un espectáculo en el que un total de 30 alumnos pondrá en escena este musical con el título ¡En marcha!, dirigido a niños de 2º y 3º de Primaria. Lugar: Teatro de la Paz en horario de mañana.
- **II Festival de Flamenco Ahora.**
- Desde el 28 de marzo al uno de mayo, se podrá escuchar el Festival de Flamenco Ahora, que contará con la participación del **Ballet de Víctor Ullate, José Mercé, Carmen Linares y Diana Navarro.** Lugar: **Teatro Circo.**

SOLIDARIDAD

- **Rastrillo de la hospitalidad de Lourdes.**
- Hasta el 12 de abril, la Hospitalidad de Lourdes con su habitual rastrillo benéfico situado en el Centro Comercial Val General, pretende obtener recursos económicos con los que becar a los enfermos que quieran acompañarles a la Peregrinación a Lourdes.

CONFERENCIAS

- **Conferencia de María García.**
- El tres de abril, a las 19:00 horas, en la Biblioteca Pública del Estado, proseguirá el ciclo organizado por ALUEX sobre “La arquitectura de los grandes maestros del siglo XX”. La ponente **Mercedes Miranda** hablará sobre Lluís Sert.



Una de las obras incluida en la exposición “Las tres dimensiones del Quijote”.

Vida universitaria

Una tesis alerta de los riesgos del uso indebido de aguas residuales



María Pilar Mañas, junto a los miembros del tribunal..

Bajo el título “Aptitud agronómica del agua residual depurada y lodos generados en una estación depuradora de aguas residuales de lechos bacterianos”, la investigadora del Centro Regional de Estudios del Agua - CREA- **María Pilar Mañas Ramírez**, defendió su tesis doctoral la Escuela Técnica Superior de Ingenieros Agrónomos de Albacete, ante un tribunal presidido por el catedrático **José María Tarjuelo**. El trabajo establece las dosis más adecuadas para la aplicación de los lodos producidos en la estación depuradora de Albacete en campos agrícolas y alerta sobre los riesgos de una utilización indebida de dicho producto.

La tesis, dirigida por los doctores **Jorge de las Heras**, Uclm, y **Alfredo Polo**, Csic, analiza también los efectos sobre planta y suelo de la reutilización, durante tres años, de agua residual depurada en parcelas de ensayo situadas en las propias instalaciones de la Estación Depuradora de Albacete y, además, hace referencia a los posibles riesgos ambientales de un uso indebido de estos recursos.

Las investigaciones realizadas para la elaboración de la tesis han sido llevadas a cabo en las instalaciones del Complejo del CREA, entre las que destaca el Laboratorio Municipal de Albacete, que participa activamente en diversos estudios de la Uclm financiados por el propio Ayuntamiento y el Instituto Técnico Agronómico Provincial, Itap.

Optimizar recursos

El trabajo tiene en cuenta que la producción creciente de lodos procedentes de las Estaciones Depuradoras de Aguas Residuales y su generalizada aplicación a los campos agrícolas requiere de estudios agronómicos para optimizar el aprovechamiento de este subproducto sin producir problemas de contaminación. En este sentido, el trabajo defendido por la investigadora del CREA puede contribuir a mejorar el tratamiento de los grandes volúmenes de aguas residuales que se generan en los núcleos urbanos.

La tesis parte del hecho de que la Directiva Marco del Agua introduce drásticos cambios en el control, evaluación y gestión de los recursos hídricos y requiere alcanzar el buen estado ecológico de los ecosistemas acuáticos en la Unión europea para 2015, lo que hacen necesario un mayor control del grado de depuración de las aguas residuales, así como de la reutilización en agricultura y otros usos urbanos de las aguas depuradas.

Los Números de la Suerte



SORTEO 24 DE MARZO
Números:
 17, 28, 33, 35, 47
Estrellas
 4 y 9

lotería nacional

JUEVES 30 DE MARZO
 Primero: 30.947
 Segundo: 65.913
 Reintegros:
 0, 7 y 9

SÁBADO 25 DE MARZO
 Primero: 94.337
 Segundo: 67.989
 Reintegros:
 2, 5 y 7

lotería primitiva

Jueves 30
 18, 34, 38, 41, 46, 47 (12)
 Reintegro: 7

Sábado 25
 13, 18, 28, 30, 40, 48 (1)
 Reintegro: 8

GORDO DE LA PRIMITIVA
Sábado 25
 1, 2, 29, 34, 53
 Número clave: 4

Bono Loto

Lunes 27
 1, 6, 26, 34, 35, 44 (13)
 Reintegro: 1

Martes 28
 5, 8, 14, 17, 46, 49 (12)
 Reintegro: 5

Miércoles 29
 2, 20, 23, 41, 43, 47 (3)
 Reintegro: 1

Viernes 24
 4, 6, 18, 33, 37, 45 (29)
 Reintegro: 1

ONCE

Lunes 27:
 90.152 (R-9 y 2)
 Martes 28:
 58.126 (R-5 y 6)
 Miércoles 29:
 62.145 (R-6 y 5)
 Jueves 30:
 62.031 (R-6 y 1)
 Viernes 24:
 40.958 (Serie 033 - R-8)
 Domingo 26:
 76.497 (Serie 042 y R-7)

El Combo

REINTEGRO: 9
 COMBOLA: 12
 DOBLE: 1, 9
 TRIPLE: 6, 7, 2

FARMACIAS

1	Cuervas-Mons. Teodoro Camino, 27 (Junto a Escolapios) Lucas Paños. Rosario, 143 Martínez Tévar. Arquitecto Carrilero, 44 (Zona Jardínillos - TelePizza) Ramírez Abad. Federico García Lorca, 15 (junto a Estación de Autobuses)
2	Buendía Sánchez, M ^a Luz. Avenida Ramón Menéndez Pidal, 44 Fernández Novoa. Zapateros, 10 Farmacia Roldán. Hermanos Falcó, 36 (frente Hospital General) Calero Fernández. A. Vandelvira, 78 (frente Centro Cultural Ensanche)
3	Rubio Peiró. Virgen del Pilar, 47 (zona Fiesta del Arbol - Canal María Cristina) García Berzosa. Dionisio Guardiola, 59 Ochando Garv. Yeste, 7 esq. Muñoz Seca (Barrio Parque Sur) Mahiques. Mayor, 61 (semiesquina a Teodoro Camino)
4	Carbajal de Lara. Pérez Pastor, 11 (junto mercado de Villacerrada) Rueda Guizán. Octavio Cuartero, 21 (esquina Rosario, 69) Farmacia San Agustín. Muelle, 7 (frente a Clínica Médica) Pilar Medrano. Paseo Circunvalación, 98 (zona Carrefour)
5	Quijada Garrido. Tejares, 21 García Lorente. Pedro Coca, 76 (junto a Arquitecto Vandelvira) García-Cifo. Hnos. Giménez, 6 (junto Puerta de Hierros de la Feria) Carrasco. Vicente Aleixandre, 10 (junto Centro de Salud avda. de la Estación)
6	Rodríguez Moreno. María Marín, 58 Baena Jiménez. San Antonio, 34 (frente Hotel Europa) Callejo. Hermanos Falcó, 27 (cerca Hospital General) Guardiola Flores. Quevedo, 50 (Barrio del Pilar)
7	Eloy Marín Nieto. Paseo Circunvalación, 41 Farmacia Soriano. Concordia, 3-4 (junto Jardín Fiesta del Arbol) Farmacia Parque Sur. San Felipe Neri, s/n (frente Parque infantil de Tráfico) Rodríguez Sánchez, M ^a Antonia. Iris, 48 (esquina Isabel La Católica)
8	López Carrascosa. Joaquín Quijada, 19 (esquina Doctor Ferrán - cerca Paseo Feria) Alfaro Martínez. Tejares, 61 Serra López-Matencio. Mayor, 3 (junto a Plaza Mayor) Eloy Marín Nieto. Paseo Circunvalación, 41
9	Silvestre. Ramón Casas, 20 (entre salida de urgencias y ferretería Juanjo) Salar Pomares, Federico. Arquitecto Vandelvira, 10 (zona Parque) Rosa M ^a Martín la Calle. Baños, 43 Farmacia del Rosario. Rosario, 38

Farmacias de Guardia (a partir de las 21:30 horas)

1	Cuervas-Mons. Teodoro Camino, 27 (Junto a Escolapios) Lucas Paños. Rosario, 143 Martínez Tévar. Arquitecto Carrilero, 44 (Zona Jardínillos - TelePizza)
2	Buendía Sánchez, M ^a Luz. Avenida Ramón Menéndez Pidal, 44 Fernández Novoa. Zapateros, 10 Farmacia Roldán. Hermanos Falcó, 36 (frente Hospital General)
3	Rubio Peiró. Virgen del Pilar, 47 (zona Fiesta del Arbol - Canal María Cristina) García Berzosa. Dionisio Guardiola, 59 Ochando Garv. Yeste, 7 esq. Muñoz Seca (Barrio Parque Sur)
4	Carbajal de Lara. Pérez Pastor, 11 (junto mercado de Villacerrada) Rueda Guizán. Octavio Cuartero, 21 (esquina Rosario, 69) Farmacia San Agustín. Muelle, 7 (frente a Clínica Médica)
5	Quijada Garrido. Tejares, 21 García Lorente. Pedro Coca, 76 (junto a Arquitecto Vandelvira) García-Cifo. Hnos. Giménez, 6 (junto Puerta de Hierros de la Feria)
6	Rodríguez Moreno. María Marín, 58 Baena Jiménez. San Antonio, 34 (frente Hotel Europa) Callejo. Hermanos Falcó, 27 (cerca Hospital General)
7	Eloy Marín Nieto. Paseo Circunvalación, 41 Farmacia Soriano. Concordia, 3-4 (junto Jardín Fiesta del Arbol) Farmacia Parque Sur. San Felipe Neri, s/n (frente Parque infantil de Tráfico)
8	López Carrascosa. Joaquín Quijada, 19 (esquina Doctor Ferrán - cerca Paseo Feria) Alfaro Martínez. Tejares, 61 Serra López-Matencio. Mayor, 3 (junto a Plaza Mayor)
9	Silvestre. Ramón Casas, 20 (entre salida de urgencias y ferretería Juanjo) Salar Pomares, Federico. Arquitecto Vandelvira, 10 (zona Parque) Rosa M ^a Martín la Calle. Baños, 43

Los días de la semana

EL SOL		SANTORAL	LA LUNA	
Sale	Se pone		Sale	Se pone
5,59	18,39	1 Sáb. San Celso, obispo; Sta. Teodora, virg.; Santos Macario, Hugo y Esteban, conf.; San Venancio; San Víctor.	07,27	22,48
5,57	18,40	2 Dom. V de Cuaresma. San Francisco de Paula, fundador; Sta. Teodosia, mr., y San Nicecio, ob.	08,28	22,48
5,56	18,41	3 Lun. S. Sixto I, Papa; S. Ricardo, cf.; S. Benigno, Nicetas, Urbano, mrs.; Pancracio, ob.	08,49	00,01
5,54	18,42	4 Mar. S. Benito de Palermo, cfr.; San Platón y S. Zósimo, mártires.	09,42	01,03
5,52	18,43	5 Mié. San Vicente Ferrer, confesor, Patrón de Valencia; St. Irene, Emilia y Juliana.	10,42	01,57
Creciente en CÁNCER a las 12,02 horas. -Los vientos recios del NO. traerán un tiempo destemplado, que comenzará con nublados, llovias y, en algunas regiones, nevadas o granizo; pasadas las borrascas, quedará un tiempo sereno y claro, pero muy frío; la vegetación sufrirá algún retraso; nevadas en los Pirineos y bajada general de las temperaturas.				
5,51	18,44	6 Jue. San Guillermo, abad; San Diógenes, San Timoteo, San Celestino, Papa.	11,45	02,40
5,49	18,45	7 Vie. Ntra. Sra. de los Dolores. San Juan Bautista de La Salle, San Epifanio, ob.; Ss. Donato, Rufino, mrs.	12,48	03,15
5,48	18,46	8 Sáb. Santos Jenaro, Edesio y Santa Máxima, mártires; Santos Amancio y Perpetuo.	13,51	03,43
5,46	18,47	9 Dom. Ramos. Sta. Casilda, Stos. Acacio, Marcelo, Demetrio, Hilario y Prócoro.	14,53	04,07

Teléfonos de interés

ALBACETE		LA RODA	
Bomberos Sepel.....	085	Policía Municipal.....	967 44 40 92
Bomberos.....	080	Guardia Civil.....	967 44 13 05
Policía Nacional.....	091	Bomberos.....	967 44 40 92
Policía Municipal.....	092	Centro de Salud.....	967 44 00 55
Guardia Civil.....	062	Cruz Roja.....	967 44 05 64
Cruz Roja. Ambulancia.....	967 21 90 12	ALMANSA	
Información Refe.....	902 24 02 02	Bomberos.....	967 34 00 80
Estación de Autobuses.....	967 21 60 12	Hospital Ntra. S. Belén.....	967 34 14 04
Protección Civil.....	967 50 88 01	Policía Municipal.....	967 34 01 00
HELLÍN		Guardia Civil.....	967 34 00 96
Comisaría de Policía.....	967 30 15 16	Cruz Roja.....	967 34 11 90
Servicio Urgencia S. S.....	967 30 03 63	HOSPITALES Y CLINICAS DE ALBACETE	
Policía Municipal.....	967 30 00 00	HOSPITAL GENERAL UNIV. de ALBACETE.	
Bomberos.....	967 30 00 80	Hermanos Falcó, s/n.	
Cruz Roja.....	967 30 08 80	Tel. 967 59 71 00 - 967 21 43 63.	
Hospital Comarcal.....	967 30 95 00	HOSPITAL VIRGEN DEL PERPETUO SOCORRO.	
VILLAVIEJA		Seminario, 4. Tel. 967 59 77 99	
Policía Municipal.....	967 14 04 00	CLINICAS	
Comisaría de Policía.....	967 14 15 16	SANTA CRISTINA. Pérez Galdós, 3.	
Guardia Civil.....	967 14 01 27	Tel. 967 22 33 00.	
Bomberos.....	967 14 00 80	ROSARIO. Rosario, 102.	
Cruz Roja.....	967 14 35 00	Tel. 967 22 18 54 - 967 22 18 54.	
		RECOLETAS. Pl. Madroño, 11.	
		Tel. 967 24 51 83 - 967 19 00 72.	

CENTRO DE RECONOCIMIENTO MEDICO PARA CONDUCTORES Y PERMISO DE ARMAS



José Isbert, 1
 Tel. 967 21 19 29
 02001 ALBACETE

CLINICA DENTAL

RAFAEL PLA

Martínez Villena, 21
 Tel. 967 21 78 23. ALBACETE

XIII Certamen de Fotografía sobre Artes y Tradiciones Populares

La Diputación lo ha dotado con 3.600 euros en premios

El Servicio de Cultura de la Diputación de Albacete ha hecho públicas las bases del Certamen de Fotografía sobre Artes y Tradiciones Populares de la Provincia, que este año alcanza su décimo tercera edición y reparte un total de 3.600 euros en premios, además de reproducir en un catálogo todas las imágenes premiadas y otras representativas seleccionadas por el jurado.

La temática del concurso gira en torno a cualquier manifestación de las artes, tradiciones o cultura populares, manteniéndose un premio específico a la mejor colección sobre fiestas populares, con el fin de fomentar entre los participantes un interés especial por un hecho que para la mayoría de los pueblos es el acontecimiento más importante del año.

El plazo para la admisión de obras comprende

del 3 al 28 de abril, pudiendo presentarse los trabajos en persona o por correo en el Servicio de Cultura de la Diputación.

Zahora

Fiel a su filosofía de difundir los trabajos sobre la cultura y tradiciones populares de la provincia, la Revista Zahora, editada por la Diputación, dedica un número monográfico a los premios de los Certámenes de Fotografía sobre Artes y Tradiciones Populares, con el objetivo de difundir la labor de los fotógrafos que con

sus cámaras dan testimonio de los distintos aspectos y señas de identidad que contribuyen a modelar la cultura popular.



Fotografías curiosas.



Tradiciones populares.

Dotación de premios

- Mejor colección: 750 euros.
- Colección en color: 450 euros.
- Colección en blanco y negro: 450 euros.
- Premio especial a la mejor colección sobre fiestas populares: 360 euros.
- Accésit a colecciones: 180 euros.
- Accésit a fotos individuales: 60 euros

Albaproa S.L.

Asesoría laboral, fiscal y contable
AL SERVICIO DE LA PEQUEÑA Y MEDIANA EMPRESA

ALBACETE. Avda. de España, 35. - Tel. 967 22 61 62 - Fax: 967 50 41 40

chiribitas • chiribitas • chiribitas • chiribitas

Chiribitas

El tabaco está contra las cuerdas, lo que no quiere decir que no se rehaga, se venga arriba y termine por gozar de buena salud, justo la que arrebató a sus consumidores.



Hay marcas que han experimentado una subida de casi un treinta por ciento de un día para otro. Hasta 3,60 euros la cajetilla, es decir, 600 pesetas, el rubio. ¿Se acuerdan de la última vez que lo compraron en pesetas, a menos de 250?



Además, las administraciones reciben dinero comunitario para combatirlo. En Castilla-La Mancha se repartirán 1,7 millones para campañas contra el tabaquismo y el sida.



En Albacete se ha dado un caso de chicos de entre once y trece años que grababan a otros mientras eran agredidos.



Los chavales han sido expulsados del colegio durante tres días. Después se ha llegado a la conclusión de que no eran agresiones reales, sino interpretaciones peliculeras.



Quizás se ha cortado de raíz una situación violenta, pero quizás se han interrumpido unas prometedoras carreras cinematográficas. Lo cierto es que la sociedad está muy sensible y ante la duda, es mejor intervenir.



El alcalde de Hellín, Diego García Caro, ha sido el primer embajador de su localidad en las jornadas de exaltación al tambor, celebradas este año en el municipio cordobés de Baena.



Hellín, que ya organizó estas jornadas, tuvo una inmejorable embajada de lo que son unas de las mejores muestras de la unión del tambor y la Semana Santa.



Diego García Caro.

chiribitas • chiribitas • chiribitas • chiribitas