

## El colegio público Reina Sofía imparte clase a 292 alumnos

El presidente de Castilla-La Mancha, José María Barreda, inaugura el nuevo centro, que sustituye al antiguo Primo de Rivera

“He percibido un buen clima de compromiso, de vocación con la docencia y la pedagogía en unas buenas instalaciones”. Ésta es la impresión que se llevó el presidente de Castilla-La Mancha,

José María Barreda, de las instalaciones del colegio Reina Sofía durante la inauguración formal de las instalaciones, que dan el relevo al antiguo colegio Primo de Rivera.

Con un presupuesto de más de tres millones de euros, el centro cuenta con una superficie de cuatro mil metros cuadrados y una plantilla de 20 profesionales, que imparten clase a 292 alumnos.



Manuel Pérez Castell, Manoli Bellver, directora del colegio, José María Barreda y José Valverde, en la inauguración al mediodía del viernes.

## La Facultad de Medicina encabeza los resultados de las pruebas Mir

Logran plaza 56 de los 58 alumnos presentados a los últimos exámenes de Médico Interno Residente

Cincuenta y seis de los 58 alumnos de la Facultad de Medicina de Albacete

que se presentaron a los últimos exámenes de Médico Interno Residente han ob-

tenido plaza. El decano del centro, Jorge Laborda, celebró que el método de enseñanza que se aplica, centrado en grupos reducidos, formación continuada y autoaprendizaje, ha dado finalmente sus frutos a pesar de que, según lamentó, no goza todavía del reconocimiento adecuado por parte del resto de la comunidad universitaria, que lo mira con "escepticismo".

(Pág. 19)



## Albacete recupera el control sobre el agua potable

Los 7.500 vecinos de las pedanías y Chinchilla también beberán agua del Júcar



Manuel Navarro y Manuel Pérez Castell.

Con la adquisición del 26% de las acciones de Aguas de Albacete, el Ayuntamiento tendrá control sobre la gestión de la empresa concesionaria del abastecimiento de agua potable y contará con dos representantes en el consejo de administración. Chinchilla,

la entidad menor de Aguas Nuevas y las pedanías de Argamasón, El Salobral, Los Anguines y Santa Ana se conectarán en la primavera del próximo año a la Estación de Tratamiento de Agua Potable de Albacete.

(Pág. 7)

## Concluye la remodelación de la calle del Rosario

Nuevo asfalto e iluminación, aceras más amplias y mejoras en el saneamiento conforman el nuevo aspecto que luce la calle Rosario en el tramo comprendido entre las ví-

as Caba y Dionisio Guardiola. Incluidas dentro del Plan de Revitalización del Comercio del Centro, las obras han concluido 16 días antes de lo previsto.

(Pág. 2)



La calle del Rosario, recién remodelada.

# La telefonía centra las quejas de los consumidores en 2005

La Oficina Municipal de Consumo recibió 656 reclamaciones, 257 consultas y 96 denuncias durante el año pasado

La telefonía, los electrodomésticos, el transporte público, la ropa y el calzado y la vivienda centran la mayor parte de las reclamaciones presentadas por los albaceteños durante 2005 en la Oficina Municipal de Consumo de Albacete, según detalló la concejala de este área, **Adriana Menéndez**, en la presentación del balance de los datos registrados el año pasado.

De las 4.000 consultas planteadas, Menéndez puntualizó que de las 1.002 que se realizaron por escrito, 96 correspondieron a denuncias y 656 fueron reclamaciones. La responsable achacó a las rebajas el hecho de que enero fuera el mes que registrara el mayor número de quejas.

La edil resaltó el cambio en la trayectoria de las reclamaciones de los

consumidores que tradicionalmente se centraban en alimentación, mientras que durante 2005 sólo ocho de las consultas planteadas correspondieron a este apartado. Por sectores, la telefonía encabeza las quejas con 220; siguiéndole el transporte público, con 59; ropa y calzado, con 57; electrodomésticos, con 46, y vivienda, con 10, registradas en el mismo edificio.

También puntualizó que se ha producido una inversión en los consumidores que acuden a la Oficina, ya que anteriormente eran sobre todo mujeres mientras que en la pasada edición fueron superadas ligeramente por los hombres, que presentaron 462 consultas, frente a las 457 provenientes del sector femenino.

Los laudos establecidos a través de la Junta Arbitral han experimentado un gran crecimiento, según señaló Menéndez, centrados fundamentalmente en telefonía, tintorería, transporte público y vivienda. La cuantía media que se ha pagado como indemnización se sitúa en 185 euros, exceptuando los casos de vivienda para no desvirtuar la proporción, puesto que en este apartado ascienden hasta 6.000 euros, dijo la edil.

## Proyectos 2006

Adriana Menéndez resaltó que entre los proyectos para este año, se contempla la mejora de las dependencias de la Oficina Municipal del Consumidor, cuyas obras ya han comenzado y se prevé que estén finaliza-



Adriana Menéndez.

das en verano. La edil indicó que se llevará a cabo una ampliación de la zona de espera y se reestructurará el área de atención al público para dotar de más intimidad a los ciudadanos a la hora de plantear sus demandas.

Reseñó igualmente que se continuará con el

convenio de colaboración que se mantiene con la Facultad de Derecho, por un importe de 15.000 euros que permitirá organizar dos jornadas sobre procedimiento sancionador de consumo y medidas extrajudiciales para la resolución de conflictos.

## Datos 2005

↻ **Total consultas:** 4.000.  
 ↻ **Consultas por escrito:** 1.002.  
 - 651 reclamaciones.  
 - 96 demandas.  
 - 255 consultas.  
 - 462 realizadas por hombres; 457, por mujeres, y 83, sin definir.

↻ **Reclamaciones:**  
 - **Telefonía móvil y fija:** 220.  
 - **Transporte Público:** 59.  
 - **Ropa y calzado:** 57.  
 - **Electrodomésticos:** 46.  
 - **Vivienda:** 10.  
 ↻ **Mes con más quejas:** Enero, con 225.

# Finalizan las obras de remodelación de la calle del Rosario

La ejecución del nuevo asfaltado, acerado e iluminación ha finalizado 16 días antes de lo previsto

Con el asfaltado del tramo de la calle Rosario, entre Caba y Dionisio Guardiola, han concluido, 16 días antes de lo previsto, las obras de remodelación de esta calle, iniciadas por el Ayuntamiento dentro del Plan de Revitalización del Comercio y que han permitido renovar el pavimento, ampliar las aceras, instalar nueva iluminación y mejorar el saneamiento.

Por otra parte, también han concluido las obras de mejora de la iluminación en la Plaza del Altozano y en el tra-

mo de la calle Rosario delimitado por Caba y Martínez Villena, en los que se han instalado 16 nuevos puntos de luz.

El concejal de Infraestructuras, **Rafael López Cabezuelo**, mostró su satisfacción "por la buena marcha de las obras que se están realizando con más rapidez incluso de lo previsto. Con esta remodelación que realizaremos en varias calles, daremos respuesta a la demanda de los comerciantes y vecinos de la zona y un paso muy importante para consolidar el proyecto

de **Manuel Pérez Castell** de convertir el centro de Albacete en una gran superficie abierta que potencia la competitividad de nuestro comercio minorista y ponga en valor la calidad y excelencia en el servicio de los establecimientos albaceteños".

Estas obras han sido adjudicadas por 882.000 euros a la empresa Fonrosan y contemplan, además de la remodelación de la calle Rosario, diversas actuaciones en vías del centro, como las calles Tinte, Concepción y Mayor.



La calle del Rosario, casi finalizada; a la izquierda, una pequeña obra.

## Remodelaciones

↻ **Calle Tinte:** En el tramo entre las calles Teodoro Camino y Tesifonte Gallego, nuevo acerado, calzada e iluminación.  
 ↻ **Calle Concepción:** 13 nuevos puntos de luz, cambio del pavimento.  
 ↻ **Calle Mayor:** 19 nuevos puntos de luz y mejora de los 21 existentes. Cambio completo de

pavimento.  
 ↻ **Calle Rosario:**  
 - **Entre Plaza de la Constitución y Martínez Villena:** ampliación de potencia lumínica y nuevos puntos en la Plaza del Altozano.  
 - **Entre Plaza de la Constitución y calle Tinte:** 10 nuevos puntos de luz.

## CASOS Y COSAS

CARLOS GUTIÉRREZ

**El candidato del Pp en Castilla- La Mancha**

Lo repiten una y otra vez y hay que pensar que lo hacen con sinceridad. En el Psoe regional, en la Junta, preferirían tener un interlocutor antes que andar buscando a quien dirigirse según en qué cosas. El presidente del partido en la oposición, José Manuel Molina, no es diputado regional, por lo que en las Cortes, hay que pronunciarse por persona interpuesta; en Toledo capital, ciudad de la que es alcalde, vive una relación idílica con la Junta; y en el resto de la región, se busca a alguien que vaya a ser el contrincante de José María Barreda.

El que también fuera alcalde de Toledo y candidato popular a la Junta, Agustín Conde, se ha pronunciado al respecto y ha dicho que la situación es insostenible y que perjudica gravemente al Pp en la región el que Molina no se atreva a asumir su papel de candidato natural, "porque se le designó por imposición suya cuan-



do se le eligió para el cargo de primer dirigente popular en la región", ha venido a decir.

Dicen que no quiere, que sabe de sus esca-

sas posibilidades ante Barreda, que ha crecido como la espuma en las encuestas, ha calado en el electorado regional y en el prestigio y consideración general, al ser, ya, el segundo presidente autonómico mejor valorado de España. En esa situación, Molina preferiría seguir siendo alcalde de Toledo, una plaza de lucimiento, que líder de la oposición para los próximos cuatro años.

Los simpatizantes del Pp se desesperan, porque ven que su enunciado, al que se querían agarrar, la primera vez que Bono no era el imbatible rival en las urnas, se ha esfumado. Falta un año para la confrontación electoral y el Pp no sabe a quién va a patrocinar.

Tal vez para ganar unas elecciones, al Psoe le venga bien, pero también debe ser un poco frustrante ganar ante una organización tan desorganizada, que quizá tiene el mismo candidato. ¿o no?

**El agua del Ebro**

Aunque este año hidrológico no puede calificarse de seco hasta el momento, las precipitaciones de lluvia y nieve no están dando para compensar la tremenda carestía acumulada en el anterior. En algunas zonas de la península, especialmente el norte, casi, pero en la mitad sur y muy concretamente en la sureste, no.

En esa situación, en la que se han suspendido los trasvases del Tajo, porque sus pantanos de cabecera apenas si tienen algo más que lodo, se advierte de riadas en la cuenca del Ebro. Las lluvias de su margen izquierda han sido tan abundantes que los pantanos tienen que abrir las esclusas y los cauces se quedan estrechos. En Zaragoza, el caudal que pasaba en estos días era el triple del habitual, más de cuatro mil metros cúbicos por segundo, lo que significa que en una hora, desfilan ante el Pilar más de 14 hectómetros cúbicos. Si una de cada dos unidades de volumen de exceso se dejan para incrementar el caudal en la desembocadura y el otro pudiera derivarse, trasvasarse, en un solo día se tendría un volumen de 345 hectómetros cúbicos para atender las necesidades de otras zonas. Un día de crecida.



**Crecida del Ebro, en 2.003, tres veces superior a la actual.**

No parece muy conveniente una política decantada por los trasvases, y en esta tierra se conocen de primera mano los motivos: ante una mayor oferta de agua, la demanda crece imparable, nacen las situaciones descontroladas y se producen momentos de angustia y escasez desesperada, que es lo que se avecina para amplias comarcas turísticas y agríco-

las del sureste. Eso no quiere decir que no sea conveniente tener mecanismos de regulación para atender situaciones límite. ¿Quién podría negar un trasvase con el exceso de agua que llega a preocupar a los vecinos de Zaragoza y de las riberas del medio y bajo Ebro?

Y eso, este año, que no se ha llegado ni a la tercera parte de caudal que hace otros tres, cuando se llegaron a producir serias inundaciones.

Definitivamente, la política hizo inviable una solución acertada para la España seca. Primero, porque el ministro del ramo, del Pp, anunció que se iba a hacer "por huevos", segundo, porque la que hoy es ministra de Medio Ambiente encontró el camino despejado para prometer que nunca se haría si el Psoe llegaba al poder, algo muy improbable por entonces. Con un ministro más prudente, menos prepotencia y más capacidad de convicción, tal vez, el Plan Hidrológico Nacional de Aznar no hubiera irritado tanto a los aragoneses y luego no se hubiera derogado de un plumazo el trasvase del Ebro. Vamos, que 350 hectómetros de exceso de agua del Ebro, tal vez estuvieran en disposición de ser más útiles que endulzando su delta, y aún quedarían.

**crónica**  
de ALBACETE  
Periódico semanal  
de información general

Fundado en 1971 por  
DEMETRIO GUTIÉRREZ ALARCÓN

CONTROL DE TIRADA



DECANO DE LA PRENSA  
DE ALBACETE  
CONTROL DE TIRADA

Año XXXV

N.º 1046

**Edita:**

Crónica Albacete, S. L.

**Director:**

Carlos Gutiérrez García

**Correo electrónico:**

redacción@cronicodealbacete.com

publicidad@cronicodealbacete.com

fotografia@cronicodealbacete.com

**Déposito legal:** AB 578-1971**Dirección:**C/ Teodoro Camino nº 12, portal izquierdo, 2º D  
02002 Albacete - Fax: 967 19 34 55  
Tlf.: 967 19 33 94 - 967 60 24 79**Edición digital:**

www.cronicodealbacete.com

**Impresión:**Albagraf, S.L.  
Tlf.: 967 60 88 88  
Albacete

## Se dice por ahí...

El asesino que **descuartizó** a un hombre en **Socovos**, un **alemán** que se hizo pasar por **inglés** al ser detenido, estaba siendo investigado por la Policía, de España, de Francia y la **Interpol**, por si era posible que fuera el **autor de otros casos similares**. Se hablaba de un **descuartizamiento en Jumilla**, que parece que fue obra suya, y de **dos casos similares en Francia**. Resulta que entre los objetos que se le **intervinieron** se encontraba una serie de **fotografías tomadas en los lugares** en los que se encontraron **los cuerpos**. En definitiva, que todo apunta a que era un **asesino en serie** y... **caníbal**. En la **mochila** que llevaba en el momento de la detención había un **pedazo de carne** que resultó ser el **bíceps de su víctima**. Y todo apunta a que se **alimentaba ocasionalmente**, o **ritualmente**, de carne humana. La **realidad** siempre supera a la **ficción**.

El presidente de la Diputación, **Pedro Antonio Ruiz Santos**, ya está **plenamente incorporado** a su **trabajo** institucional. Dice que **no cree** que tenga que **bajar el ritmo** demasiado, puesto que su **problema no era de estrés**, sino de **colesterol**, por lo que una **vida más tranquila** no le va a conllevar un **menor riesgo** añadido. Bueno, el caso es que después del infarto **tiene mejor aspecto** que antes. Pero no es recomendable el método para quien quiera **rejuvenecer**. Mejor un **lifting**.



Pedro Antonio Ruiz Santos.

La **defensa** de las familias de los **tres novilleros** asesinados en la finca ciezanana de **Charco Lentisco**, representada por **Julio García Bueno**, pide que el inductor y cómplice de las muertes, el propietario del terreno, **Manuel Costa**, no quede en libertad después de **doce años de prisión**, cuando fue condenado a **81**. El letrado pide, con  **muy buen criterio**, que se le aplique el que **impide al etarra Henry Parot** salir a la calle. Se trata de lo mismo, de **aplicar las redenciones y beneficios a cada una de las penas** y no al límite máximo conjunto, cumpliendo **sucesivamente**. Lo curioso es que el **Código Penal del 73** lo establece con **meridiana claridad**, en el sentido de la **interpretación** que se le da **ahora**. Lo **anterior** era un **retorcimiento jurisprudencial**, propio de **sistemas con mala conciencia** y tendencia **paternalista: grandes penas que no se cumplen**. **Asesinar a tres chicos**, adolescentes, no puede salir a **cuatro años por barba**, que casi no tenían.

## La Base Aérea de Los Llanos contará con un centro de atención a la infancia, en 2007

El objetivo es favorecer la conciliación familiar y laboral de los 1.800 trabajadores, de los que 149 son mujeres



Tomás Mañas y Francisco Pardo en la firma del convenio..

Este año se iniciarán las obras de construcción del Centro de Atención a la Infancia, CAI, de la Base Aérea de Los Llanos, que está previsto que entre en funcionamiento en 2007 en virtud del convenio de colaboración suscrito entre el secretario de Estado de Defensa, **Francisco Pardo**, y el consejero de Bienestar Social, **Tomás Mañas**.

A través de este convenio, que es el primero del proyecto que contempla la creación de recursos de atención a la infancia en instalaciones militares de Castilla-La Mancha, el Ministerio de Defensa aporta 500.000 euros para la construcción del centro.

Por su parte, la Consejería de Bienestar Social se encargará de ofrecer apoyo técnico, así como

de la revisión del proyecto y la inspección de su funcionamiento.

El CAI contará con tres módulos, de cero a un año, de uno a dos años y de dos a tres años, y ofrecerá la posibilidad de atender las necesidades de las familias que trabajan para Defensa en Albacete, repartidos entre la Base Aérea, Maestranza, la subdelegación de Defensa y el Campo de Maniobras de Chinchilla.

Tomás Mañas explicó que este protocolo se inte-

gra en la línea de actuación establecida por la Consejería de Bienestar Social de facilitar la creación de estos recursos de atención a la infancia en empresas e instituciones, con el objetivo de fomentar la conciliación de la vida familiar y laboral.

### Los mejores

En este sentido, el secretario de Estado de Defensa se refirió a la necesidad de modernizar las Fuerzas Armadas Españolas. "Queremos a los mejores y las mejores profesionales", dijo Pardo, quien aseguró que el convenio va en la dirección de facilitar la incorporación laboral de las mujeres y la conciliación de la vida familiar y laboral.

En Albacete, del total de 1.800 personas que forman parte de la plantilla del Ministerio de Defensa, 149 son mujeres, algo más del 10%, de las cuales más de 100 son militares.

### Las claves

➤ **Plazas:** Entre 40 y 80

➤ **Tres módulos:** De 0-1 año; de 1-2 años y de 2-3 años.

➤ **Presupuesto:** 500.000 euros.

➤ **Beneficiarios:** Los 1.800 trabajadores de Defensa, distribuidos entre la Base Aérea, la Maestranza, la subdelegación de Defensa y el Campo de Maniobras de Chinchilla.



Base Aérea de Los Llanos, durante una de las jornadas de puertas abiertas.

SORTEO AYUDAS PAC 2006

# ¡VACACIONES EN ROMA! SORTEO 140 VIAJES A ROMA

Y ADEMÁS CONSIGUE 100 PUNTOS CCM

Puedes canjearlos o acumularlos  
para conseguir un regalo mayor

100  
PUNTOS  
REGALO



[www.ccm.es](http://www.ccm.es)

Sorteo de 70 premios de 2 viajes a Roma entre clientes que domicilien por importe superior a 3.000 euros su solicitud de Ayudas PAC en CCM. Bases del sorteo en Oficinas CCM.

CCM

## Ocho presos de La Torrecica encuentran trabajo con el programa Horizonte

El convenio entre el Ayuntamiento y el Gobierno central ha ofrecido atención personalizada a 57 internos

"Ayudarles a encontrar el camino para que reconstruyan su vida". Con estas palabras se refirió la directora general de Instituciones Penitenciarias, **Mercedes Gallizo**, al principal objetivo del programa 'Horizonte', que intenta mejorar las posibilidades de inserción laboral de la población reclusa. Ocho internos de la prisión La Torrecica de Albacete han conseguido un puesto de trabajo gracias a esta iniciativa.

Gallizo, que mantuvo una reunión de trabajo con el alcalde de la ciudad, **Manuel Pérez Castell**, indicó que, desde que la Administración central y el Ayuntamiento firmaron en mayo de 2005 el convenio de colaboración para facilitar la reinserción laboral y social de los presidiarios, se ha ofrecido atención personalizada a 57 internos. Actualmente, participan 41 personas que se encuentran en las últimas fases de sus condenas.

De "satisfactorios" calificó la responsable los resultados del programa, del que es pionero la región, a la vez que animó a los empresarios a dejar atrás los prejuicios con los reclusos "que ya han rendido cuentas con la sociedad" para participar en una iniciativa que definió como rentable económica y socialmente, puesto que aumenta la seguridad ciudadana, apartando a estas personas del "mundo del delito".

Puntualizó que tan sólo se contabiliza en los resultados finales a las personas que han encontrado un puesto de trabajo de, al menos, seis meses de duración, por lo que únicamente se incluye a ocho reclusos que han conseguido empleo en los sectores de jardinería, limpieza y metal.

El alcalde de Albacete resaltó que aparte de la inserción laboral, este programa cumple, además, otro objetivo, ya que permite a los participantes adquirir "las habilidades sociales ne-

cesarias para vivir en sociedad".

### Trabajos sociales

La directora de Instituciones Penitenciarias también se refirió al programa desarrollado por el Ayuntamiento para la redención de penas por el desarrollo de trabajos sociales. Recalcó que Albacete también fue pionera en la elaboración de un catálogo de posibles servicios a la comunidad que se podían desempeñar. "Cada vez hay más condenas de este tipo", señaló Mercedes Gallizo, que se mostró más partidaria de la reinserción que de la privación de libertad.

En cuanto a la saturación de las prisiones, la responsable apuntó que es un problema general del sistema y responsabilizó al anterior Gobierno nacional del Partido Popular de una falta de previsión para crear más infraestructuras.



Manuel Pérez Castell, Mercedes Gallizo y Selia Puñal.

Adelantó que se ha elaborado un plan para construir más centros. En Castilla-La

Mancha serán de reinserción social y no penitenciarios.

### Pasos del programa

- Elaboración de itinerarios formativo-laborales personalizados.
- Integración de todos los recursos de formación y empleo existentes en la localidad.
- Acompañamiento

- individualizado hacia el empleo.
- Seguimiento en todas las fases del proceso.
- Coordinación con todas las entidades implicadas.

### Datos

- **Presupuesto:** 175.000 euros.
- El 80% lo aporta el Gobierno central.
- El 20% restante procede del Ayuntamiento.
- **Duración:** De

- mayo de 2005 a diciembre de 2006.
- **Participantes:** 57, de los cuales, 41 continúan con el proyecto.
- **Puestos de trabajo:** 8.

## El Ayuntamiento ayudará a buscar trabajo a 42 personas en riesgo de exclusión social

El proyecto Insemepleo se dirige a víctimas de malos tratos y enfermos mentales, entre otros

El Ayuntamiento de Albacete tiene previsto ofrecer a 42 personas en grave riesgo de exclusión social una atención individualizada para insertarlas en el mercado laboral a través del proyecto Insemepleo, tal y como explicó la concejala del área, **Selia Puñal**, durante la clausura de la reunión de trabajo que mantuvieron diferentes empresarios e instituciones para analizar este programa.

Drogodependientes, personas procedentes de una familia desestructu-

rada, víctimas de malos tratos, ciudadanos de la comunidad gitana o parados de larga duración cuya situación personal y social se ha deteriorado son algunos de los destinatarios del proyecto. Puñal reconoció que aunque los 42 participantes en el programa apenas representan un 1% de todas las personas en difícil situación, en muchos de los casos "las barreras mentales" y los "prejuicios" son el principal obstáculo.

Alrededor de cuarenta personas -entre ellos una

decena de empresarios- participaron en la jornada, organizada por la Fundación Sociosanitaria de Castilla-La Mancha para la Integración Socio-laboral del Enfermo Mental, Fislem, en colaboración con la Federación Empresarial de Castilla-La Mancha de Economía Social, Fecmes, y la sección de Empleo y Formación del Ayuntamiento.

El objetivo de la reunión era dar a conocer al empresariado y a los técnicos que atienden a estos colectivos el proyec-



Momento de la reunión de trabajo.

to Insemepleo, incluido dentro del programa europeo Equal. La iniciativa pretende dotar a los participantes de las herramientas necesarias para aterrizar en el mercado laboral, elaborándoles un itinerario personalizado con una formación específica en actividades que son demandadas y proporcionadas por la propia em-

presa.

El coordinador de Inserción Laboral de Fislem, **Tomás Sánchez**, apuntó que de los 2.000 enfermos mentales que se encuentran atendidos en algún centro de la región, entre un 60 y un 80% se encuentra en situación de desempleo, en la mayoría de los casos por "el desconocimiento" que hay sobre estas dolencias.

# Los 7.500 vecinos de las pedanías y Chinchilla beberán agua del Júcar

Las obras comenzarán en abril y estarán finalizadas en la primavera de 2.007

Las redes de abastecimiento de Chinchilla de Montearagón, las pedanías de Argamasón, Los Anguix, Santa Ana y El Salobral, y la entidad menor de Aguas Nuevas estarán conectadas en la primavera del próximo año a la Estación de Tratamiento de Agua Potable que da servicio a la ciudad de Albacete.

El delegado provincial de Obras Públicas, **José Eduardo Martínez Valero**, y el concejal de Medio Ambiente, **Ramón Sotos**, coincidieron al señalar que con esta iniciativa de la Junta de Comunidades de Castilla-La Mancha se garantiza a estas poblaciones la misma "cantidad y calidad de agua" de la que se goza en la capital.

Una vez finalizada la identificación de la superficie afectada por la infraestructura, en estos momentos se ultiman los trámites para la expropiación de los terrenos necesarios para la ejecución de las obras y la firma de las actas con los más de 500 propietarios, que de-

berán ceder cada uno un tramo de ocho metros para la colocación de las tuberías, que suman un total de 76 kilómetros, según detalló Martínez Valero.

## 7.500 vecinos

A través de esta red de conducción, se suministrará a estas poblaciones el agua procedente del río Júcar, desde el trasvase Tajo-Segura. "Es una obra importante porque afectará a alrededor de 4.200 habitantes", indicó el edil, a los que habría que sumarle los más de 3.200 vecinos con los que cuenta el municipio de Chinchilla. Por ello, Sotos calificó esta iniciativa de "fundamental" puesto que, además, responde a una vieja demanda de los vecinos de estas pedanías, que actualmente se abastecen de agua de los pozos y registran ciertos problemas con el suministro y calidad.

Martínez Valero apuntó que se han fijado como fecha tope para la finalización de las obras -con una

duración estimada de un año- los meses de marzo o abril del año próximo. El proyecto cuenta con un presupuesto de 7,2 millones de euros que serán financiados por la Junta.

## Otras actuaciones

El concejal Ramón Sotos también recordó que este proyecto complementa el plan de conexión de la pedanía de Tinajeros



Río Júcar.



José Eduardo Martínez Valero.

con la Estación de Tratamiento de Agua Potable, cuyas obras ya han finalizado y se encuentra actualmente en la fase de pruebas de la infraestructura, que fue decretada de urgencia por la Confederación Hidrográfica del Júcar.

También subrayó que la futura planta de ósmosis inversa con la que contará Albacete permitirá que, independiente de

las condiciones hídricas existentes, "siempre se tengan garantizados unos mínimos en el agua". Aprovechó para recordar que en épocas de sequía se recurre a los pozos pero, a día de hoy, tan sólo se está utilizando un 20% de éstos, mientras que "el 80% del agua que bebemos procede del Júcar, aunque puede variar dependiendo de la calidad que tenga".

## Datos

➤ **Proyecto:** Conexión directa de la red de abastecimiento con la Estación de Tratamiento de Agua Potable.

➤ **Beneficiarios:** Chinchilla, las pedanías de Argamasón, El Salobral, Anguix y Santa Ana, y la entidad

menor de Aguas Nuevas.

➤ **Presupuesto total:** 7,2 millones de euros.

➤ **Longitud:** 76 kilómetros.

➤ **Tiempo estimado de las obras:** Abril 2006-Primavera 2007.

# El Ayuntamiento gestiona de nuevo el abastecimiento de agua potable

El 26% del accionariado de Aguas de Albacete queda en manos del Consistorio

Por 1,9 millones de euros, el Ayuntamiento ya ha adquirido formalmente el 26% de las acciones de Aguas de Albacete, lo que le otorga el control sobre la gestión de la sociedad, que ha sido recientemente constituida y que es la concesionaria del servicio de abastecimiento de agua potable a los domicilios albaceteños.

Aunque a efectos prácticos se materializó el 1 de marzo, la adquisición de parte del accionariado le permitirá tener dos miembros en el Consejo de Administra-

ción, que será presidido por el alcalde de Albacete, **Manuel Pérez Castell**. El concejal de Hacienda, **Antonio Martínez**, también formará parte del órgano de dirección, lo que permitirá que el Ayuntamiento tenga capacidad para vetar las decisiones que puedan perjudicar "los intereses de la ciudad".

Desde el Consistorio señalan que con este paso se cumple el acuerdo del pleno del 29 de diciembre que, con el voto en contra de los concejales del Partido Popular, aprobó la cesión del contrato

para la gestión del Ciclo Integral del Agua de la empresa Aquagest, que lo tenía hasta este momento, a la nueva sociedad mercantil. "Los albaceteños recuperamos lo que nunca debimos perder y que el Pp, con el único respaldo de sus concejales en el pleno, entregó cuando gobernaba en esta ciudad. El agua es un bien básico que no puede estar exclusivamente en manos privadas", indicó el alcalde.

En cuanto a la petición formulada por el Pp solicitando formar parte del Con-



Un momento de la reunión de Aguas de Albacete.

sejo de Administración, el alcalde confió en que "no signifique otra cosa que la rectificación de la postura que siempre han mantenido en este asunto, en el que siempre se han opuesto a que los albaceteños recuperemos el control sobre el agua" y no sea "una nueva artimaña para obstaculizar este proceso".

"Si la oposición no tiene

representación en Aguas de Albacete no nos enteraremos absolutamente de nada", señaló por su parte el concejal del PP **Juan Carlos López Garrido**, quien consideró oportuno que se modifiquen los estatutos para poder formar parte del Consejo, que cuenta con seis miembros, cuatro por parte de la empresa.



## Trabajamos por una ciudad de todos

Son muchos los proyectos que tenemos, son muchas las metas que nos hemos marcado,  
son muchas las ilusiones depositadas en nuestra ciudad.

Albacete está creciendo... se ve, se nota, se siente. Por eso no dejamos de trabajar para  
construir un futuro que es en definitiva el de todos.



**AYUNTAMIENTO DE ALBACETE**



# La Hermandad de Donantes de Albacete exportó 5.500 unidades de sangre en 2.005

La provincia se sitúa en los primeros puestos en donaciones, con un índice de 48,6 por cada mil habitantes

La provincia de Albacete continúa situándose en los primeros puestos del escalafón nacional en el número de donaciones de sangre, con una media de 48,6 por cada mil habitantes, mientras que en Castilla-La Mancha se limita al 36. Las 9.000 intervenciones quirúrgicas anuales que se desarrollan en el Complejo Hospitala-

rio Universitario son posibles gracias a la solidaridad de 50.586 ciudadanos y a la labor de la Hermandad de Donantes de Sangre, según explicó el gerente del Hospital General, **Jesús Martino Sánchez**.

En la reunión de la Hermandad con los medios de comunicación -en la que también participa-

ron su presidenta, **Mari Carmen de Huéscar**, el vicepresidente ejecutivo, **Pascual Segovia**, y el vicesecretario general, **Santiago García Ruiz**- se presentó la Memoria 2005, un año en el que se registraron 18.666 donaciones.

El doctor Santiago García Ruiz calificó este dato de positivo a pesar de que supone un ligero descenso respecto al año anterior, al haberse registrado 85 donaciones menos, dado que en la edición pasada se experimentó un gran crecimiento gracias a la solidaridad mostrada por los ciudadanos tras los atentados del 11 de marzo de Madrid que acudieron a donar sin pensárselo dos veces. "Los datos revelan que ese crecimiento se ha consolidado", aseguró.

No obstante, Pascual Segovia puntualizó que el crecimiento de la población en la provincia no ha ido acompañado de un aumento proporcional en las donaciones debido fundamentalmente a la llegada de la inmigración. Explicó así que las diferencias culturales o la situación personal de este colectivo hacen que el índice de donación sea bajo mien-



Jesús Martino Sánchez, Mari Carmen Huéscar, José Luis Cortés y Santiago García, durante la comida de Donantes de Sangre.

tras que sus necesidades transfusionales son similares a las de la población autóctona, por lo que incidió en que la Hermandad debe trabajar con ellos para que se sumen a esta práctica.

## Necesidades cubiertas

Las necesidades de la provincia y de los futuros centros hospitalarios están cubiertas con el nivel actual de donación que, según la Organización Mundial de la Salud, debe situarse entre 40 y 50 donaciones por cada mil habitantes para garantizar el trabajo de un sistema sanitario. El índice albaceteño permite así autoabastecerse a la vez que cuenta con entre 350 y 400 unidades diarias de reserva, además de exportar fuera otras 5.500 dosis en el caso de 2005.

Uno de los logros de la edición anterior, en palabras del vicepresidente ejecutivo, es la campaña que han llevado a cabo entre los jóvenes que cumplan 18 años, edad necesaria para poder donar sangre, y que ha sido posible gracias a la colaboración de los ayuntamientos de la provincia que facilitaron los datos del padrón. Resaltó que una de las prioridades de la Hermandad es centrarse en los fu-

turos donantes por lo que también apuestan por la promoción en los colegios con la entrega de material de trabajo y folletos para que los más pequeños conozcan la importancia de este acto altruista. Asimismo, el colectivo también realizó una de sus asignaturas pendientes: realizar una extracción en el polígono industrial de Campollano.

## Donación selectiva

Para recordar la importancia de la sangre en el sistema sanitario, Pascual Segovia puntualizó que un hospital de Estados Unidos necesitó 360 unidades de sangre para realizar un trasplante de pulmón. Y es que 54 enfermos salvan la vida cada día gracias a una donación, a la vez que 5.000 personas reciben diariamente una transfusión en el país.

La Hermandad también recordó que se ha consolidado el programa de aféresis, es decir, donación selectiva de solo un componente de la sangre, como las plaquetas y el plasma, que se utilizan fundamentalmente para enfermos hematológicos, de cáncer o trasplantados, en el primer caso, o para quemados, alteraciones de coagulación o grandes hemorragias, en el segundo.



Donante de sangre.

## Las claves

➤ Tener al menos 18 años y pesar más de 50 kilogramos, además de no tener problemas de salud.

➤ Generalmente, se donan 450 centímetros cúbicos.

➤ Es indoloro, sólo se nota un pequeño pinchazo.

➤ Entre cada donación deben pasar al menos dos meses.

➤ Con la donación selectiva se obtiene hasta seis veces más de plaque-

tas que con una extracción de sangre normal. Para ser donante de plaquetas hay que tener de 18 a 55 años y pesar más de 53 kilogramos.

➤ Se puede donar plasma hasta 4-6 veces al año, mientras que sólo se puede donar sangre 2-3 veces anuales.

➤ El horario de extracciones en el Banco de Sangre es de lunes a viernes, de 9 a 13.00 y de 18.00 a 20.30 horas.

## Donaciones de sangre en la provincia

➤ 2000: 17.333

➤ 2001: 17.472

➤ 2002: 17.251

➤ 2003: 18.126

➤ 2004: 18.751

➤ 2005: 18.666 (6.529 extracciones hospitalarias y 12.137, extrahospitalarias)

*Desde Madrid*

## Una novela del poeta Nicolás del Hierro

RODRIGO RUBIO

**Nicolás del Hierro**, nacido en Piedrabuena (Ciudad Real) y residente en Madrid desde hace muchos años, es, dicen los críticos, ante todo poeta. Y puede que sea así. Sus doce libros de poemas publicados así lo acreditan. También algunos premios importantes que ha obtenido. Pero ya hace tiempo llamó asimismo la atención como narrador al publicar su novela *El temporal* y el volumen de relatos breves *Ojos como la noche*. Ahora, yo me he encontrado ante una novela larga, ambiciosa, titulada *El oscuro mundo de una nuez*, en donde Nicolás del Hierro, además de no olvidarse que es poeta, realiza un ejercicio casi perfecto en cuanto a la narración.

Nicolás del Hierro, castellano-manchego de oro, amigo de sus amigos, hombre bueno y observador de todas las realidades; este hombre que durante muchos años fue "metre"

en el Hotel Palace de Madrid, lo que garantizaba el buen whisky para los amigos cuando acudíamos a algún cóctel en ese hotel de lujo; Nicolás, que lleva muy adentro su mancheguismo, el amor a nuestra tierra, el amor a Piedrabuena, su pueblo (de ahí el gran libro que escribiera sobre esa localidad), que es un buen amigo de sus amigos, que pertenece a la junta directiva de la Casa de Castilla - La Mancha, donde siempre realiza una gran actividad cultural, Nicolás del Hierro, hombre con raíces profundas en la tierra manchega, la suya, la nuestra, un día u otro tendría que escribir una novela como *El oscuro mundo de una nuez*, donde sobresale particularmente la forma minuciosa de narrar, de contarlo todo. Así vemos cómo en un pequeño pueblo de la llanura se va creando un universo donde algunos personajes, como Miguel, el padre del chiquillo Juan y de la muchacha Elena, recién viudo, se agiganta, por su forma de comportarse, por su parquedad de palabras, por su hombría de bien. Este personaje, junto al de sus hijos Elena y Juan, se hace entrañable, así como el de tía Sofía, que casi se ha convertido para los chicos



Nicolás del Hierro.

en una segunda madre desde que éstos perdieran a la suya.

Y ahí, al comienzo de la novela, con la madre muerta, de cuerpo presente todavía, empiezan los conflictos para Juan, el chiquillo de diez años. Y es que teme lo que sin duda puede suceder: que el padre vuelva a casarse y les traiga una madrastra, algo que le aterra desde que, siendo más chicos, leía cuentos en los que aparecía el siniestro personaje.

Juan, desde entonces, empieza a sufrir obsesiones, obsesiones que se hacen enfermizas, odiando a toda mujer viuda o solterona que les visita y que podría ser candidata para casarse con el padre.

Estas obsesiones, ya digo que un tanto enfermizas, trastocan la psicología del chaval, lo que le lleva, en algunos momentos, a expresar reflexiones que me pa-

recen ser o corresponder a persona más adulta. Esto, que pudiera ser un defecto de la novela, llega a comprenderse y a asimilarse por esa psicología un tanto compleja del muchacho.

Casi todo gira en torno a la vida de ese chiquillo, que respira al final, cuando le parece ver que el padre se conforma y alegra con que la hija, Elena, al casarse con David, un chico del pueblo,

piense en quedarse a vivir con ellos. El padre, que aunque no la manifiesta también tiene miedo a la soledad en la que todos han quedado al morir la esposa/madre, se alegra. Y Juan, el chiquillo, más. Por todo.

El mundo que le ha rodeado a Juan estaba lleno de viejos vicios, de viejas costumbres, de prejuicios y gentes dadas a la murmuración. Nicolás del Hierro, contando la historia minuciosamente, con rigor y detalles, ha visto todo eso bien. Así que, aparte de algunas elevaciones del pensamiento del chaval, de algún pasaje demasiado prolijo en su discurrir narrativo, de algunas cosas típicas y tópicos que surgen en la historia, podemos decir que *El oscuro mundo de una nuez* es una buena novela, trabajada y -no me cabe duda-, escrita con sentimiento y cariño.

## Ugt plantea que el 75% de las nuevas viviendas sean de protección oficial

El sindicato presenta al Foro de la Participación 60 propuestas en las áreas de vivienda, medio ambiente, igualdad, movilidad y educación

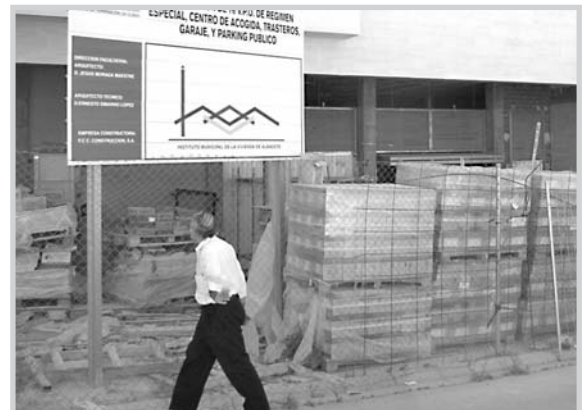

Construcción de VPO.

La propuesta de que entre el 75 y el 80% de las viviendas de nueva construcción sean de protección oficial es una de las 60 medidas que la Unión General de Trabajadores, Ugt, ha presentado al Foro de la Participación. "Son muchos los que no pueden permitirse la adquisición de viviendas de renta libre", señaló el representante del sindicato en el Foro, **Francisco Ramírez**.

El secretario de Ugt, **Segundo Camacho**, indicó que las propuestas han sido remitidas en los últimos meses al sindicato por los delegados y afiliados de Ugt "con la intención de mejorar la ciudad y participar en el proceso activo de crecimiento de Albacete". "Antes no se podía intervenir en el Plan de Ordenación Urbana. Ahora queremos participar", recaló Francisco Ramírez.

Un transporte público que tenga en cuenta el crecimiento urbanístico de la ciudad, la eliminación de barreras arquitectónicas, la construcción de un aparcamiento en el barrio del Ensanche y el incremento de plazas educativas en Infantil, dado que Ugt estima que más de

500 niños se han quedado este año sin plaza, son otras de las propuestas presentadas, que se centran en las áreas de vivienda y urbanismo; sostenibilidad y medio ambiente; igualdad; movilidad y educación.

### Desempleo

Otro de los puntos que resaltan es la necesidad de optimizar los instrumentos existentes en el apartado del desempleo para que "no se solapen" las actuaciones de la Oficina Municipal de Colocación y el Servicio Público de Empleo de Castilla-La Mancha, Sepecam, exista un único fichero de parados y se equilibren los recursos para la formación.



Segundo Camacho.

## Sanidad afirma que el brote de hepatitis A está controlado, aunque no cerrado

**Roberto Sabrido señala que no se dará por concluido hasta que pasen dos meses desde los últimos casos de febrero**

"Controlado", aunque no clínicamente cerrado. Así calificó el consejero de Sanidad, **Roberto Sabrido**, el brote de hepatitis A que ha afectado a 64 personas entre enero de 2005 y febrero de 2006, en Albacete, y que no se dará por concluido hasta que pasen dos meses de la aparición del último caso.

En su comparecencia ante la comisión de Sanidad de las Cortes regionales, el consejero detalló que el Gobierno regional ha invertido 510.000 euros en adquirir 31.900 dosis de vacunas en este tiempo y expuso que con las cerca de 15.000 vacunas aplicadas en febrero, ya se ha va-

cunado al 91% de la población diana de los centros educativos de Albacete afectados directa o indirectamente por el brote.

"Hemos actuado de manera rápida y correctamente, y de los casos registrados ninguno ha requerido hospitalización, ya que recuerdo que es una enfermedad infecciosa benigna y que no *cronifica*", afirmó.

Sabrido, a preguntas de la diputada del Partido Popular **Ana Guarinos**, expuso que la vacunación no se inició antes porque las autoridades sanitarias recomiendan en los primeros casos actuar con inmunoglobinas.



Un niño es vacunado contra la hepatitis A.

## Un 60% de las empleadas de hogar no tienen regularizada su situación

**El Ayuntamiento inicia una campaña informativa para que se respeten sus derechos laborales**

"Se les abre las puertas del hogar, se les confía el cuidado de los hijos y de los mayores pero en torno a un 60% no tienen regularizada su situación". Con estas palabras anunció la concejala de Igualdad y Participación, **Carmen Oliver**, la campaña informativa que el Ayuntamiento de Albacete va a poner en marcha reclamando que se respeten los derechos laborales de los empleados de hogar, en su mayoría mujeres y con un número creciente de inmigrantes.

Oliver recalcó que la iniciativa pretende informar tanto a los empleadores como a las trabajadoras de las condiciones laborales mínimas, ya que en la mayoría de los casos no se cumple por simple "desconocimiento" el Real Decreto 1424/85 de 1 de agosto que regula el servicio del hogar familiar y que incluye a las empleadas en uno de los regímenes especiales "con menos beneficios" de la Seguridad Social.

Bajo el lema 'Juega limpio con las empleadas de hogar', a través del Centro de la Mujer, la campaña se difundirá a través de carteles y folletos y también incluye la celebración de diferentes

ponencias y el apoyo a las organizaciones que trabajan en defensa de los derechos de estas trabajadoras.

La edil también reseñó que buscan sensibilizar a los poderes públicos de la necesidad de un cambio

de legislación para que se equiparen los derechos laborales a los del resto de trabajadores, ya que actualmente la mayor parte de las empleadas de hogar se refugian en la economía sumergida.

**Pura Marín**  
 27 años camino  
 967 61 63 62  
 PELUQUERIA

**RESTAURANTE MARISQUERIA NOVA**  
 Especialidades: Carne - Pescado al horno  
 Marisco fresco del día - Tapas variadas  
 Terraza de verano - Salón de comuniones  
 Banquetes - Local climatizado  
 C/ Doctor Collado Piña, 43 02003 ALBACETE  
 Telfs.: 967 228 364 - 967 508 992

**CLAN MALTES**  
 Cerveza de importación  
 19 95  
 Concepción, 28 Tif. 967 212 203 - ALBACETE

**Bar Los Corzos**  
 Avda. Ramón Menéndez Pidal, 47  
 Telf.: 967 217 831 - ALBACETE  
 ABIERTO: Desde las 5'30 horas A.M.

**RESTAURANTE ALBATRES**  
 CENTRO COMERCIAL LOS LLANOS  
 Avda. 1º de Mayo, s/n - Telf.: 967 225 762  
 02006 ALBACETE

Mojitos  
 Morenitos  
 Daquiris  
 Caipirinha  
 Carajillo Habana  
**LA HABANA**  
 C/ CONCEPCIÓN, 30 ALBACETE

## De la Provincia

## El nuevo cementerio de Ayna cubrirá la demanda de los próximos diez años

La obra, financiada por la Diputación con carácter de urgencia, cuenta con ocho pabellones que ya acogen los restos trasladados del anterior, que se derrumbaba

AYNA.- La finalización de las obras del nuevo cementerio de Ayna ha permitido que se haya clausurado definitivamente el antiguo camposanto de la localidad, una vez que se ha efectuado el traslado de todos los restos. El vicepresidente primero de la Diputación y responsable del área de Obras Públicas, **Agustín Moreno**, visitó junto al alcalde del municipio, **Emiliano Rodríguez**, la infraestructura, que ha sido financiada con la ayuda urgente concedida por la institución provincial.

El alcalde de Ayna agradeció la sensibilidad que la

Diputación demostró ante el problema del cementerio, ya que, además de la ayuda económica de 210.000 euros concedida en su momento, ha prestado apoyo técnico, tanto en la dirección de la obra como a través de las máquinas puestas a disposición del Ayuntamiento.

El nuevo cementerio de Ayna dispone de ocho pabellones con capacidad para dar respuesta a la demanda que pueda surgir en los próximos diez años y cuenta con terreno suficiente para acometer nuevas ampliaciones según las necesidades,

además de albergar todos los restos que había en el cementerio viejo, detalló Agustín Moreno.

La obra responde a la situación que se generó hace dos años en el cementerio viejo de Ayna tras el derrumbamiento de las edificaciones, y que obligó al Ayuntamiento a solicitar a la Diputación una ayuda extraordinaria y urgente dado



Momento de la visita al camposanto.

el mal estado de la infraestructura y el peligro que ello suponía.

Agustín Moreno recordó que la Comisión de Obras Públicas constató la magnitud del problema en el informe del arquitecto de la institución provincial, en el que se confirmaba el agravamiento de las lesiones

de las edificaciones del cementerio viejo y el peligro que suponía para las personas, al mismo tiempo que se propuso el cierre del recinto y la urgente construcción de pabellones en el nuevo cementerio para proceder al traslado de los nichos que estaban en ruina inminente.

## Caudete edita una guía de derechos de los consumidores, de cara a Semana Santa

El folleto informativo, útil para toda la provincia, se centra en las reservas en casas rurales y campamentos

CAUDETE.- La Concejalía de Consumo del Ayuntamiento de Caudete ha editado un folleto informativo sobre los derechos de los consumidores que tengan previsto realizar reservas en camping o casas rurales en las vacaciones de Semana Santa.

Con respecto al segundo apartado, se informa a los usuarios de que para que un alojamiento reciba esta denominación de casa rural debe estar ubicado en un municipio menor de 10.000 habitantes. Si se supera esta cifra, tiene que estar fuera del casco urbano. Deben contar con agua potable, electricidad, calefacción en las principales salas, baño con agua, botiquín y extintor, cocina con utensilios y menaje, frigorífico, lavadora y mobiliario adecuado.

Los anticipos máximos exigibles oscilan entre el 15 y el 40% dependiendo de la antelación de la reserva. En caso de anulación en los tres días antes de la fecha de entrada, se perderá la cantidad entregada; entre cuatro y siete días la pérdida es del 50% y si la cancelación se

produce ocho días antes, conlleva la devolución íntegra de la señal. El cliente tiene derecho a un justificante de pago y en caso de incumplimiento o insatisfacción, el usuario tendrá a su disposición las hojas de reclamaciones. Los precios deben estar sellados por la Delegación Provincial de Industria correspondiente y han de figurar en un lugar visible.

### Factura o justificante

Por su parte, los camping se clasifican en alojamientos de lujo, de primera, de segunda y de tercera y tendrán que contar con suministro de agua y electricidad, vallado y

cierre de protección, tratamiento y evacuación de aguas residuales, viales interiores para la circulación, accesos para coches y personas, estacionamiento de vehículos, sistema de seguridad contra incendios y oficina de recepción. Los precios deben estar expuestos a la entrada y se entregará al usuario una factura o justificante en el que se detallen los servicios.

El concejal de Consumo, **Pascual Amorós**, señaló que la Oficina Municipal de Información al Consumidor está al servicio de todos los que quieran plantear cualquier duda, que se pueden dirigir personalmente a la Casa de Cultura, o acudir al teléfono 965 82 81 30.



Casas rurales, destinos solicitados en Semana Santa.

### El periodista Juan Luis Hernández repasa la Almansa de la República

ALMANSA.- El periodista e historiador almanesino **Juan Luis Hernández** fue el encargado de la apertura de la primera edición de los 'Encuentros con la Memoria', organizados por la Asociación Pablo Iglesias para conmemorar el 75 aniversario de la proclamación de la II República.

Bajo el título de 'Vida cotidiana y política en la Almansa republicana', el periodista esbozó las claves que marcaron la situación social del municipio a través de los datos que ha recopilado en los archi-

vos y de los testimonios que ha ido recogiendo de aquella época.

Las jornadas, celebradas en la Casa del Pueblo, también incluyen las conferencias que pronunciarán el 21 de marzo **Isaac Gómez**, concejal durante la República, y, el 6 de abril, el guerrillero **Francisco Martínez**. La proyección el 28 de marzo del documental Lágrimas a la espera, del realizador albacetenso **Alberto Panadero**, y una mesa redonda posterior completan el programa.



Un momento de la apertura.

# Las asociaciones de enfermos mentales de la provincia reciben 100.000 euros

La Diputación renueva los convenios de colaboración con las organizaciones de Almansa, Villarrobledo, Caudete y Albacete



Pedro Antonio Ruiz Santos con las asociaciones de Enfermos Mentales de la provincia.

Las asociaciones de familiares y amigos de enfermos mentales de Albacete, Almansa, Caudete y Villarrobledo recibirán un total de 100.000 euros de la Diputación de Albacete, gracias a la renovación de los convenios de colaboración que la institución provincial viene suscribiendo con estas organizaciones para el mantenimiento de programas y servicios que ofrecen a favor a las personas que tienen bajo su tutela, alrededor de 400 en la provincia.

El presidente de la Diputación, **Pedro Antonio Ruiz Santos**, resaltó que las instituciones "están obligadas a respaldar" los proyectos de estas asociaciones de autoayuda porque sus objetivos pasan por la integración social de las personas que están afectadas por cualquier tipo de discapaci-

dad o enfermedad mental y garantizar a sus familiares "la seguridad de que estarán siempre atendidas".

Pedro Antonio Ruiz Santos señaló que estas subvenciones no son las únicas que se concederán y adelantó que la Diputación también otorgará otros 250.000 euros en el área de Bienestar Social a diferentes organizaciones del ramo socio-sanitario.

El presidente de la Asociación de Familiares y Amigos de Enfermos Psíquicos de Albacete, **Afaeps**, **Luis Martínez Candel**, subrayó durante la firma del convenio que estas organizaciones se enfrentan "no sólo a problemas económicos sino de integración social" por lo que hizo un llamamiento a la sociedad y apostó por la formación laboral de los afectados.

## Las partidas

➤ **Afaenpal**, de Almansa, presidido por **Oswaldo Mejías**, recibe 6.010 euros.

➤ **Afaem**, de Villarrobledo, de la mano de **Ángeles Fajardo**, recoge 15.000 euros.

➤ **Acafem**, de Caudete, a cuyo frente está **Rosario Arellano**, logra 12.020 euros.

➤ **Afaeps**, de Albacete, dirigido por **Luis Martínez Candel**, obtiene 66.111 euros.

# Bienestar Social destina 3,6 millones de euros a asociaciones de discapacitados

Permitirán mantener 630 plazas en centros de la provincia y el desarrollo de actividades de atención temprana

La Consejería de Bienestar Social destinará 3.600.000 euros a colectivos de discapacitados de la provincia, lo que permitirá mantener más de 630 plazas en 25 centros, entre los que se incluyen dos residencias, tres viviendas tuteladas, siete centros ocupacionales, una residencia de gravemente afectados y tres centros de día, además del desarrollo de diversas actividades de recuperación y atención temprana.

El consejero de Bienestar Social, **Tomás Mañas**, también suscribió en Albacete convenios de colaboración con las asociaciones de Esclerosis Múltiple, Fundación Familia, la Asociación de Sordos de Albacete (Aspas) y Asprona, y los ayuntamientos de Villarrobledo, Yeste, Valdeganga, Ossa de Montiel, Tobarra, Elche de la Sierra, Nerpio y El Bonillo, con el objetivo de asegurar el futuro de las personas que integran los colectivos de discapacitados ponien-

do a su disposición los instrumentos necesarios para su integración laboral.

Recordó que este año la Consejería ha destinado más de 80,3 millones de euros a la atención de personas discapacitadas, destacando que Castilla-La Mancha dispone de más recursos para la atención a discapacitados que otras Comunidades Autónomas como Navarra, puntera en materia de servicios socia-



Tomás Mañas.

## Ayudas, por municipios y asociaciones

➤ **Villarrobledo:** 102.000 euros.

➤ **Yeste:** 312.000 euros.

➤ **Nerpio:** 29.700 euros.

➤ **Ossa de Montiel:** 29.000 euros.

➤ **Asprona:** - Centros: 2,4 millones de euros.

- Atención temprana: 401.700 euros.

➤ **Asociación de Padres y Amigos de Sordos**

de Albacete, **Aspas:** 32.600 euros.

➤ **Tobarra:** 57.300 euros.

➤ **Valdeganga:** 30.900.

➤ **Elche de la Sierra:** 28.840 euros.

➤ **El Bonillo:** 17.700 euros.

➤ **Fundación Familia:** 110.300 euros.

➤ **Asociación de Esclerosis Múltiple:** 57.900.

**ALBACETE AJE JOVENES EMPRESARIOS**

**PARTICIPA**

¿ERES JOVEN Y EMPRESARIO?? TU PUEDES SER EL PRÓXIMO "JOVEN EMPRESARIO DEL AÑO"

SI TIENES UNA "IDEA EMPRESARIAL" TAMBIEN LA PREMIAMOS

Fecha de presentación hasta el 28 de Marzo

Información en C/ Ríos Rosas, 15 entreplanta  
Teléfono: 967 60 90 90  
[ajealbacete@fedajeclm.org](mailto:ajealbacete@fedajeclm.org)  
[www.ajeclm.com](http://www.ajeclm.com)

# Castilla - La Mancha inaugura en Madrid la primera Oficina de Promoción Turística que abre fuera de la región

El centro responde a la necesidad de fraguar un modelo que se adapte al perfil del turista del siglo XXI

Con el objetivo de difundir y promover el turismo en Madrid como principal mercado emisor de la región, el Gobierno de Castilla-La Mancha inauguró su primera oficina de promoción turística fuera de la comunidad autónoma, en la que fueron sus padrinos, el vicepresidente primero, **Fernando Lamata** y el consejero de Industria y Tecnología, **José Manuel Díaz-Salazar**. Ubicada en la calle O'Donnell 40, la Oficina de Promoción Turística tiene como objetivo convertirse en un centro activo de información turística.

Esta iniciativa se encuadra en la estrategia para mejorar e incrementar tanto la comercialización como la promoción de los productos turísticos de Castilla-La Mancha tras el año del IV Centenario, con el fin de posicionarse en los mercados y continuar mejorando la atracción de turistas a la comunidad autónoma.

Para ello, la Oficina contará con un coordinador que será el encargado de supervisar y organizar el trabajo que se desarrolle en la misma. El resto del personal técnico se encargará de atender al pú-

blico y realizará tareas de comunicación externa (atención telefónica y electrónica vía mail), administrativas (pedidos de material publicitario), tareas de documentación (archivo, bases de datos, actualización de la información) y promoción (presentaciones, workshops u otros eventos).

## Tres grandes áreas

El servicio básico que ofrecerá la oficina será dar información turística aunque también contempla otros servicios complementarios, como la organización de viajes a medida, reservas de espectáculos, en hoteles, restaurantes, venta de publicaciones, de productos de artesanía, atención de reclamaciones etc.

Junto a esta línea de trabajo, las principales novedades son que la Oficina profundizará en la comercialización de los productos turísticos de Castilla-La Mancha para lo que mantendrá contacto con los touroperadores que trabajan en Madrid.

En tercer lugar la Oficina tiene como misión estar en contacto permanente con la Secretaría General de Turismo y Turespaña para intensificar la colaboración y aprovechar las ac-

ciones de promoción turística que desarrolla el Ministerio de Industria, Turismo y Comercio.

## Madrid, mercado emisor

Madrid es el principal mercado para Castilla-La Mancha, ya que emite el 24% de los visitantes que recibe la región, de ahí que la primera oficina que se abre fuera de la región sea en esta comunidad. Tras Madrid se sitúan Valencia con una cuota de emisión del 14% y Andalucía.

Con la apertura de esta Oficina, Castilla-La Mancha quiere aprovechar su posición estratégica en el centro de la península y la cercanía con la capital de España.

En ese sentido, es necesario recordar que además de por autopista y autovía, Toledo, Guadalajara y Ciudad Real está unidas por AVE con Madrid lo que facilita la llegada de turistas, tanto de los propios madrileños como de los visitantes que recibe esta ciudad. Gracias a la Alta Velocidad, la distancia entre estas capitales castellano-manchegas y Madrid se ha acortado hasta situarse entre los 35 y los 50 minutos.



El AVE acercará el turismo.

## Funciones

- Atender a las demandas de información turística
- Ofrecer consejo y ayuda
- Participar en la comercialización de productos turísticos
- Colaborar con la administración regio-

nal facilitando información de interés sobre el mercado receptivo y sus tendencias

- Detectar nuevos nichos de mercado
- Fomentar las visitas a Castilla-La Mancha entre los usuarios de la Oficina



Fernando Lamata y José Manuel Díaz-Salazar.

## Lonja Agropecuaria La Mancha-Albacete

Semana 11 Cotizaciones 16-marzo-06 Precios indicativos

OVINO MANCHEGO:	Euros/Kg.	Diferencia
Hasta 10,1 Kg.	3,43-3,49	-0,09
Corderos de 10,5 a 15 Kg.	2,86-2,92	-0,09
Corderos de 15,1 a 19 Kg.	2,35-2,41	-0,09
Corderos de 19,1 a 23 Kg.	2,17-2,23	-0,15
Corderos de 23,1 a 25,4 Kg.	2,08-2,14	-0,15
Corderos de 25,5 a 28 Kg.	1,96-2,02	-0,15
Corderos de 28,1 a 34 Kg.	1,81-1,87	-0,15
Corderos de más de 34 Kg.	1,48-1,54	-0,15
<b>OVEJA:</b>		
Extra	0,30-0,34	=
Primera	s/c	
Segunda		
Lana	Precio/Tm.	
	s/c	
<b>Leche:</b> (Con ordeño mecánico y tanque de frío)	Precio/Tm.	
<b>Por grasa (+/- bonificaciones)</b>		
Leche de oveja con D.O.	7,67-7,97	
Restos leche de oveja	6,01-6,25	
Leche de cabra	5,43-5,88	
Por extracto seco útil (E.S.U.=grasa+proteína) Ptas/ Ud		
<b>CEREALES:</b>	Precio/Tm.	
Cebadas para cervecería (Maltería)	s/c	
Cebadas-pienso de más de 62 Kg./hl.	125,00	-2
Cebadas-pienso de menos de 62 Kg./hl.	121,00	-2
<b>Trigos duros:</b>		
De fuerza	155,00	=
De media fuerza	148,00	=
<b>Extensibles:</b>		
Panificables	141,00	=
Chamorro	173,00	-1
Forrajeros	130,00	-1
Avena - Rubia/Blanca	150,00/138,00	-2/=
Centeno	135,00	=
Triticales	130,00	=
Maiz secadero	136,00	=
<b>LEGUMINOSAS Y OLEAGINOSAS:</b>	Precio/Tm.	
Yeros (20% máximo impurezas)	150,00	=
Veza grano (10% máximo impurezas)	165,00	=
Guisantes	140,00	=
Alfalfa (12,5% hdad.)	152,00	=
<b>PORCINO:</b>	Precio/Tm.	
Selecto	1,33	=
Normal	1,30	=
Graso	1,27	=
Cerdas desvieje	0,74	=
Lechón de 20 Kg. (euros unidad)	54,00	=
<b>CONEJOS:</b>	Precio/Tm.	
Conejo joven de 1'800 a 2'200 Kg.	2,09-2,15	+0,15
Conejo desvieje	0,36	=
<b>VINOS</b>	Euros/Hgdo.	Diferencia
Blancos de fermentación tradicional	1,98-2,01	
Blancos de fermentación controlada	2,07-2,13	
Blancos Monovarietal Macabeo	2,28-2,40	
Rosados de fermentación tradicional	2,04-2,10	
Rosados de fermentación controlada	2,28-2,40	
Tintos Monovarietal Cencibel	2,13-2,40	
Monovarietal Merlot	2,70-3,30	
Monovarietal Cabernet	2,70-3,30	
Tintos Monovarietal Shyrach	2,70-3,30	
Monovarietal Monastrel	2,25-2,40	
Monovarietal Gamacha	3,30-3,60	
<b>Tinto color</b> (precio base+ptos. De color):		
Base	1,92-1,98	
Punto	0,03	
<b>MOSTO AZUFRADO BLANCO</b>	2,05	
<b>MOSTO AZUFRADO TINTO</b>	2,88	

807 42 99 46 CONTESTADOR AUTOMÁTICO  
Cotizaciones - Precios por sectores y productos -  
Comentarios y previsiones del mercado  
(Coste máx.: 1.09 €/min, red fija - 1.50 €/min, red móvil)  
STA Apdo. 3439 - 02080 Madrid

PATROCINADA POR:  
**CAJA RURAL**  
DE ALBACETE

### El Foro Ciudadan@s por la paz y el desarme analiza la guerra de Irak



Ángel Luis Arjona.

La objeción científica, la guerra de Irak fuera del punto de vista occidental o el régimen internacional de control de armamentos son algunos de los temas que se abordarán en las jornadas universitarias 'Conflictos armados y uso de la fuerza. ¿Tiene sentido el antimilitarismo hoy?', que se celebrarán los días 22 y 23 de marzo.

Convocadas por el Foro Ciudadan@s por la paz y el desarme y la Facultad

de Derecho con motivo del tercer aniversario de la guerra de Irak, acogerán diferentes ponencias y concluirán con una mesa redonda bajo el título '¿A quién interesan las guerras?', según explicó el secretario de la iniciativa, Ángel Luis Arjona, miembro de la plataforma organizadora que está integrada por Izquierda Unida y el Movimiento de Objeción de Conciencia, entre otros.

## La Cámara de Comercio organiza un curso sobre estrategias y gestión del comercio exterior

Dirigido a directivos y licenciados universitarios, se celebrará del 30 de marzo al 23 de junio

La Cámara Oficial de Comercio e Industria ha organizado el curso superior 'Estrategia y gestión del comercio exterior', dirigido tanto a directivos como a responsables de departamentos de comercio exterior y licenciados universitarios.

Encuadrado dentro de los diferentes cursos de formación que viene desarrollando la Cámara de Comercio, esta nueva iniciativa está cofinanciada por el Instituto Español de Comercio Exterior, Ices, y se celebrará, del 30 de marzo al 23 de junio, en el centro de formación de la institución cameral.

A lo largo de las clases, que se desarrollarán los jueves y los sábados, se profundizará en las es-

trategias del comercio exterior y se darán las claves para la gestión de esta área.

Los interesados en recibir más información o en formalizar su inscripción pueden dirigirse al centro de formación de la

Cámara, sito en el número 19 de la calle Dionisio Guardiola, o al teléfono 967 59 01 80. También la página web [www.camaradealbacete.com](http://www.camaradealbacete.com) detalla los pormenores del curso, cuya matrícula tiene un coste de 150 euros.



Aula en el Centro de Formación de la Cámara de Comercio.



**Cámara**  
Albacete

INSTITUTO  
ESPAÑOL  
DE COMERCIO  
EXTERIOR  
**ICEX**

### CURSO SUPERIOR DE COMERCIO EXTERIOR: ESTRATEGIA Y GESTIÓN DEL COMERCIO EXTERIOR. (140 horas)

Dirigido a: Directivos, responsables de Departamentos Comercio Exterior y/o licenciados universitarios

COFINANCIADO POR EL INSTITUTO ESPAÑOL DE COMERCIO EXTERIOR –ICEX-

Lugar: CENTRO DE FORMACIÓN DE LA CÁMARA DE COMERCIO E INDUSTRIA

Fecha: 30 de marzo al 23 de junio de 2006.

Jueves: De 17:00 a 22:00 h.

Sábados: De 9:00 a 14:00 h.

**Matrícula: 150 €**

**Información e Inscripciones:**

**CENTRO DE FORMACIÓN DE LA CÁMARA OFICIAL DE COMERCIO E INDUSTRIA**

Calle Dionisio Guardiola, 19 – ALBACETE – Teléfono: 967.590 180.

Web: [www.camaradealbacete.com](http://www.camaradealbacete.com)

# Iu y Ecologistas en Acción piden la creación de una agencia municipal de energía

Las organizaciones proponen que la ordenanza municipal de energía establezca bonificaciones fiscales para quien contamine menos



Cicriano Escribano y Rosario Gualda.

La creación de una agencia municipal de la energía es una de las principales propuestas que Izquierda Unida y Ecologistas en Acción han aportado a la ordenanza municipal para la

gestión de la energía local.

Atender las consultas, elaborar el plan energético de Albacete, asesorar técnica y estratégicamente a las diversas áreas del Ayunta-

miento o fomentar las campañas de concienciación serían algunas de las funciones que debería tener la agencia, según presentaron la concejal de Iu, **Rosario Gualda** y **Cipriano Escribano**, de Ecologistas en Acción.

Ambos lamentaron que la ordenanza municipal nace con objetivos "poco ambiciosos" y que se limita a trasladar las obligaciones legales, aunque reconocieron que tiene "la virtud" de contemplar todo tipo de energías. También proponen como modificación al texto el establecimiento de bonificaciones fiscales progresivas para quien contamine menos y la puesta en marcha de un plan de movilidad sostenible.

## La Peña Albacete en Madrid otorga los premios Albacetenses Distinguidos

Desterrar el mito de que 'nadie es profeta en su tierra' es la filosofía con la que nacieron hace 26 años los premios Albacetenses Distinguidos, otorgados por la Peña de Albacete en Madrid. **Emilio Martínez**, de la asociación, resaltó que el galardón intenta ofrecer un reconocimiento a aquellos colectivos o personas que tengan una "proyección exterior" y

que contribuyen a mejorar la imagen de la provincia.

Con motivo del 55 aniversario del nacimiento de la Peña, han organizado una comida el 26 de marzo en la que se procederá a la entrega de las placas de los Albacetenses Distinguidos durante el año pasado, acto en el que participará el presidente de la organización, **Miguel Brazález Hergueta**.



Museo de la Cuchillería.

### Albacetenses Distinguidos 2005

- La actriz **Maite Jiménez**.
- Los **hermanos Tortosa**, alfareros de Chinchilla.
- **Romería de San Bartolomé** de Yeste.
- El tenista **ro-**
- dense **Guillermo García**.
- **Confitería La Moderna**, de La Roda.
- **Museo de la Cuchillería**.
- **Medicus Mundi**.

# El Consejo Económico y Social convoca el III Premio Anual de Tesis Doctorales

El certamen, que busca elevar el nivel científico de los estudios universitarios, establece dos premios de 4.000 y 2.000 euros



Folleto del III Premio del Consejo.

El Consejo Económico y Social de Castilla-La Mancha ha convocado la tercera edición del Premio Anual de Investigación a Tesis Doctorales, dotado con un galardón de 4.000 euros y un accésit de 2.000.

Para el presidente del Consejo, **Juan Antonio Mata**, con esta edición se consolida la trayectoria de un premio que pretende "aumentar el alto nivel científico de los estudios universitarios realizados en nuestra región, como ha quedado de manifiesto en los trabajos presentados en las dos convocatorias precedentes".

En el certamen podrán participar las tesis leídas y calificadas durante el año pasado en cualquiera de las facultades de la región, además de las presentadas en la Universidad Nacional de Educación a Distancia a través de centros asociados con sede en Castilla-La Mancha.

El plazo de presentación de las tesis, que versarán sobre materias de relevancia económica, social y laboral para Castilla-La Mancha, finalizará el 31 de julio. Los trabajos deberán entregarse en el registro del Consejo,

ubicado en el número cinco de la Cuesta de Carlos, en Toledo.

Las tesis tendrán que tener, al menos, una calificación de notable y una extensión mínima de 100 folios y deberán entregarse junto al original, dos copias en papel encuadradas y una tercera en soporte informático, además de una síntesis descriptiva de la obra de un máximo de cinco folios.

### Inéditas

Las obras tendrán que ser originales, inéditas y estar redactadas en castellano. Asimismo, se establece como requisito que no se haya ganado ningún otro premio con dotación económica.

El jurado, integrado por el presidente y dos representantes de cada grupo del Consejo y por dos expertos de reconocido prestigio, emitirá su fallo en noviembre. Los interesados pueden obtener más información en la web de la institución, [www.jccm.es/ces](http://www.jccm.es/ces), o en el teléfono 925 269 424.n



# El escenario es tuyo. Vívelo



Desde el **1** de enero al **30** de junio, **1.123** actuaciones de **128** compañías en **198** localidades



## ESCENARIOS DE PRIMAVERA

Música \_ Danza \_ Teatro

[www.jccm.es](http://www.jccm.es)

CULTURA CASTILLA-LA MANCHA



## Deportes

# El Albacete perdió los puntos en el descuento, 1-2

El Rácing de Ferrol se aprovechó de un fallo colectivo, con el tiempo cumplido

**Albacete Balompié:** Rubén Martín; Ferrón, Cañas, Catalá, Mingo; Alvaro, David Bauzá; Gato, Parri, Juanlu; Bermejo. Santamaría, César y Mikel.

**R. Ferrol:** Bouchard; Carlos, Bourdeau, Aira, Beranger; J.C. Sanz, Nacho, Gallón, Cobas, Granon; Pezzarossi. Manolo, Baha y Moisés.

**Árbitro: Herráez Prieto.** Expulsó al técnico visitante, **Juan Veiga** por protestar. Amonestó al jugador local **Cañas**, y a los visitantes, **J.C. Sanz, Gallón, Manolo, Nacho** y **Bouchard**. Tuvo una actuación correc-

ta y no se dejó influir por nada.

El **Albacete** no hizo un mal partido pero se volvió a repetir lo mismo de siempre, buen juego y mala puntería. Los manchegos volvieron a sufrir por lo mismo, por perdonar.

El **Albacete** tuvo controlado el encuentro desde el primer momento, pero supo contener al **Rácing** en su campo en tan solo diez minutos. Ya en el primer minuto, **Bermejo** pidió penalti que **Herráez Prieto** no concedió. A los cuatro minutos, el **Alba** dispuso de otra oportuni-

dad más, por medio de **Juanlu**, con un tiro cruzado que pasaría rozando el palo. De nuevo, **Juanlu**, a los nueve minutos, lo intentaría otra vez, pero con la misma fortuna que las veces anteriores. Más tarde, por el minuto trece, **David Bauzá** tuvo una clarísima oportunidad, a portería vacía, pero un defensor racinguista salvó bajo palos. Tras muchos minutos de dominio manchego, el **Albacete** empezó a flojear en su juego, y veía cómo el **Ferrol** se iba rehaciendo poco a poco. El **Rácing** sólo tuvo un



Jordi Ferrón entre dos defensas del Racing de Ferrol.

par de ocasiones, y en una de ellas llegó el gol, en el minuto 21, **Nacho** puso un centro desde la derecha que remató **J.C. Sanz** a placer.

En el segundo periodo, **Ferrando** quiso empatar como fuese, llenó el campo de jugadores ofensivos. El gol llegó en el minuto 72, pero no gracias al juego del **Albacete**, que cada vez se veía más flojo; fue por un fallo defensivo a la salida de un córner botado por **Juan-**

**lu**; todos los zagueros fallaron en el despeje y dejaron a **Cañas** solo para disparar a placer; parecía llegar la remontada del **Alba**. El segundo periodo, con menos oportunidades que el primero; estaba apunto de finalizar, pero en el minuto 92 hubo una falta de entendimiento entre los centrales blancos, que **Carlos** aprovechó con un regate al portero y posterior disparo para establecer en el marcador el 1-2 definitivo. **E.G.C.**

## Próximos rivales

### Viaje a Elche y visita del Murcia

El **Albacete** recibe al **Elche**, que es el decimo-cuarto clasificado de la Segunda División, y viene de perder contra el **Murcia**. Es un equipo poco goleador, que desde la marcha de su jugador estrella, **Moisés**, no

ha vuelto a ser el mismo. Este equipo ha ganado solo seis partidos en casa pero tampoco los ha perdido, solo tres. La semana siguiente el **Alba** recibirá a su eterno rival, el **Murcia**, que aventaja en una posición al **Al-**

**bacete**, pero tiene los mismos puntos. Este equipo tiene dificultades para obtener victorias, pero no empates, lejos de su estadio. Visto lo visto en los últimos partidos, no es bueno fiarse de la clasificación.

## Fútbol Sala - División de Honor

### Un partido de los mejores, pero con derrota, 3-1

**Polaris World Cartagena:** Cristian, Javi Matía, Torras, Sergio y Simi **-cinco inicial-** Manoel Tobías, Orol y Jordi Sánchez.

**Albacete FS:** Ricardo, Jesús, Flavio, Joao Leite y Jonás **-cinco inicial-** Rodrigo, Sergio, Noro, David y Edu.

Aún estando con posibilidades de permanencia, matemáticamente claro, los del **Albacete FS** no supieron amarrar un resultado que se ponía en los pri-

meros minutos del partido de cara para los intereses del equipo manchego.

Poco a poco sucumbieron al buen hacer del **Polaris World Cartagena** que se asentó en el campo con tranquilidad, sin tener prisas.

Los del **Albacete FS** estrellaron dos balones al palo en sendas ocasiones casi al final del partido que hubieran significado la victoria, la suerte no fue la mejor aliada con los jugadores.

## Clasificación División de Honor

1.- ElPozo Murcia	54
2.- Boomerang Interviu	51
3.- Martorell FS	44
4.- Polaris W. Cartagena	42
5.- Lobelle Santiago	39
6.- Playas Castellón	39
7.- MRA Gvtarra	36
8.- PSG Móstoles	35
9.- Caja Segovia	33
10.- Fiat Car. Torrejón	32
11.- Azkar Lugo	30
12.- DKV S. Zaragoza	29
13.- Barcel Euro Puebla	28
14.- Benicarló FS	21
15.- GSI Bilbao	13
16.- Albacete FS	7

## Así va la liga

### SEGUNDA DIVISIÓN

Resultados		Próxima jornada	
Hércules	2 - 1 Lleida	Eibar	- Almería
Málaga B	2 - 1 Lorca	Lorca	- Real Madrid B
Real Madrid B	1 - 0 Eibar	Levante	- Málaga B
Almería	2 - 1 Valladolid	Poli. Ejido	- Recre. Huelva
Castellón	1 - 0 Sporting	Ferrol	- Nastic
Numancia	2 - 0 Tenerife	Elche	- Albacete
Xerez	0 - 0 C. Murcia	Lleida	- R. Murcia
Murcia	1 - 0 Elche	C. Murcia	- Hércules
Albacete	1 - 2 Ferrol	Tenerife	- Xerez
Nastic	2 - 0 Poli. Ejido	Sporting	- Numancia
Recre. Huelva	4 - 1 Levante	Valladolid	- Castellón

Numancia - Hércules * Aplazado Hércules - Xerez * Aplazado	EN CASA			FUERA			GOLES		Pts.	
	J.	G.	E.	P.	G.	E.	P.	F.		C.
1.- R. Huelva	28	9	6	0	5	3	5	40	23	51
2.- Nastic	28	7	3	5	8	1	4	31	26	49
3.- Xerez*	27	6	6	2	6	4	3	41	27	46
4.- Lorca	28	7	5	1	6	2	7	39	26	46
5.- Levante	28	8	4	2	4	6	4	37	30	46
6.- Almería	28	11	1	2	2	5	7	34	25	45
7.- Real Madrid B	28	6	3	6	5	3	5	36	30	39
8.- C. Murcia	28	6	3	4	4	6	5	31	31	39
9.- Numancia*	27	6	4	3	4	5	5	27	32	39
10.- Valladolid	28	4	6	3	5	5	5	37	33	38
11.- R. Murcia	28	7	5	3	2	5	6	26	25	37
12.- Albacete	28	8	2	5	2	5	6	28	37	37
13.- Sporting	28	4	8	1	4	4	7	27	23	36
14.- Elche	28	6	5	3	3	3	8	32	38	35
15.- Lleida	28	5	4	5	4	2	8	27	29	33
16.- Hércules*	26	6	5	2	2	4	7	28	31	33
17.- Poli. Ejido	28	7	2	5	2	4	8	29	35	33
18.- Tenerife	28	6	3	4	2	4	9	33	42	31
19.- R. Ferrol	28	2	7	5	4	5	5	33	39	30
20.- Castellón	28	6	4	4	1	4	9	26	36	29
21.- Málaga B	28	4	4	7	2	5	6	22	35	28
22.- Eibar	28	3	4	6	1	9	5	19	30	25

## La Junta visitará 115 empresas para vigilar sus medidas de seguridad

El plan contempla un seguimiento trimestral de los centros de trabajo con índices de siniestralidad elevados



Manuel González Ramos, Magdalena Valerio y Florencio López.

La Consejería de Trabajo y Empleo va a poner en marcha de manera inmediata un Plan de visitas a empresas de alta siniestralidad para que mejoren sus condiciones de seguridad. El proyecto contempla 450 empresas de la región, 115 de ellas pertenecientes a la provincia de Albacete.

La consejera de Trabajo y Empleo, **Magdalena Valerio**, acompañada del delegado de la Junta en Albacete, **Manuel González Ramos**, y el delegado provincial de Trabajo y Empleo, **Florencio López**, señaló durante la presentación del Plan que los técnicos de condiciones laborales harán una primera visita para explicar el proyecto, una segunda para analizar las causas de la siniestralidad y, después, un seguimiento trimestral, aplicándose las medidas correctoras necesarias.

Con este Plan, que fue aprobado por la Comisión Regional de Seguridad y Salud Laboral en enero de 2006, con el apoyo de los agentes sociales, se da cumplimiento a uno de los objetivos contemplados en el Plan Regional de Seguridad

y Salud Laboral 2004-2007 y viene a sumarse a otras acciones ya en marcha.

Será un plan abierto a todos los sectores productivos, aunque el área de la construcción no será un objetivo prioritario, ya que cuenta desde agosto de 2005 con un plan específico de visitas a obras.

### Cuatro accidentes, en un año

La selección se ha realizado atendiendo al número de accidentes, teniendo en cuenta a las empresas con, al menos, cuatro accidentes durante 2005.

Igualmente, se incluyen las empresas que presentan un índice de incidencia -accidentes por número de trabajadores- por encima de la media de su actividad económica o las que durante 2005 han tenido accidentes mortales, graves o muy graves.

El objetivo último del Plan no es, según palabras de la consejera, "desarrollar una actividad coercitiva, sino colaborar todos juntos en la prevención de los accidentes laborales".

## La Facultad de Medicina, a la cabeza en las pruebas Mir

Cincuenta y seis de los 58 alumnos presentados al examen de Médico Interno Residente obtienen plaza



Instalaciones y alumnos de la Facultad de Medicina.

Cincuenta y seis de los 58 alumnos de Medicina de la Universidad de Castilla-La Mancha, Uclm, presentados a la última prueba de Médico Interno Residente, Mir, han obtenido plaza de las 5.653 que se han ofertado este año, requisito indispensable para poder ejercer la Medicina en la Unión Europea. Además, dentro de las 20 mejores notas del país se encuentran tres alumnos formados en el Campus albaceteño.

Para el rector de la Uclm, **Ernesto Martínez Ataz**, esta noticia "vuelve a colmar de satisfacción a la institución académica". Se trata, dijo, "de un éxito de toda la región atribuible principalmente a nuestros alumnos, aunque también hay que destacar el gran trabajo desarrollado por los profesores y

trabajadores del centro, la unidad de educación médica, los profesionales y docentes del Hospital General Universitario, y la Universidad en su globalidad, que ha organizado eficazmente las enseñanzas de Medicina y ha dotado al centro de los medios necesarios para acometer su trabajo y poder cosechar tan buenos frutos como éste".

El 96,5% de los alumnos de la Uclm que concurren al examen -al que se presentaron 8.944 licenciados en Medicina- están en disposición de ocupar las correspondientes plazas disponibles. En el supuesto de que se diesen las mismas circunstancias que en los últimos cinco años, es decir, que algunos de los aprobados renuncien a la plaza por no poder optar a la especialidad deseada, todos los

estudiantes de la Universidad manchega obtendrán plaza en esta convocatoria, mientras que en el peor de los casos, sólo dos estudiantes no tendrían acceso a la formación Mir.

Como hecho destacable, los datos revelan que los estudiantes de la segunda promoción de la Facultad de Medicina de Albacete han conseguido mejores clasificaciones que los de la anterior en los primeros puestos de la prueba.

### Primer puesto

Atendiendo a un estudio comparativo que ha evaluado los resultados de las diferentes facultades de Medicina españolas en función del número de plazas ofertadas y la posición obtenida por los estudiantes, la Universidad de Castilla-La Mancha ocupa proporcionalmente el primer puesto -si consideramos la proporción de estudiantes situados entre los primeros 20 puestos- o el tercero -si consideramos la proporción de estudiantes entre los 100 primeros puestos-.

**Jorge Laborda**, Decano de la Facultad de Medicina

**"El método de enseñanza en grupos pequeños, con formación continuada y autoaprendizaje justifica los resultados"**

Grupos pequeños, formación continuada con frecuentes exámenes y autoaprendizaje están, a juicio del decano de la Facultad de Medicina, **Jorge Laborda**, entre las claves de los resultados del Mir. "El método de enseñanza que hemos implantado es muy importante", indicó.

Aunque puntualizó que la prueba sólo mide conocimientos teóricos, se mostró convencido de que los estudiantes del centro albaceteño también poseen una formación práctica consolidada a lo largo de más de tres años.

No obstante, lamentó que "el esfuerzo de todos"



no se ve igualmente reconocido por la comunidad universitaria, que mira "con escepticismo" la facultad albaceteña y considera "un experimento" el método de enseñanza.

### RESTAURANTE - EL CALLEJÓN



El más típico ambiente  
Alta gastronomía,  
calidad y servicio

Guzmán el Bueno  
Tel. 967 21 11 38. ALBACETE

## Entrañable Vicegonza

VALERIANO BELMONTE

El mes de marzo de 1.995 lanzaba estas noticias: **Sara Montiel**, nuestra estrella manchega más internacional, celebraba su sesenta y siete cumpleaños al lado de su familia casi al mismo tiempo que la alcaldesa **Carmina Belmonte** oficiaba el primer matrimonio en el Ayuntamiento. Se casaban en Sevilla la **infanta Elena de Borbón** con don **Jaime de Marichalar**, y la más terrible de todas, la muerte de **Vicente José González**, entrañable **Vicegonza**, gran periodista y crítico taurino y jefe de informativos de las emisoras Onda Cero y Arco Iris. Un trágico accidente de tráfico segó su vida y la de su esposa e hijo. El multitudinario entierro que resultó impresionante, sigue en la memoria de muchos. Vicente, un joven alto y fornido -uno de esos chicarrones fuertes y generosos que caminaba al lado de su perro regalando simpatía -que se metía en mil papeles y los bordaba estupendamente. A pesar de tocar bien todos los palillos, **Vicegonza** vivía por y para los suyos y para la "Fiesta española". Los toros le apasionaban y disfrutaba observando a **Dámaso González**, a **Manuel Caballero** y al ya mítico **Paquirri**. A pesar de su juventud, González conocía las trayectorias de los clásicos, de los legendarios. Y en su mente brillaban **Manolete** y **Joselito**, **Pedro Martínez Pedrés** y **Juan Montero**, **Chicuelo**, **Amador** y **Sebastián Cortés**. Y si **Antonio** y **Manuel Machado** entendían de seguidillas, soleares, bulerías, serranas, cartageneras, tonás, tientos y fandangos, **Vicegonza** conocía a la perfección los lances toreros. Sus "pases de pecho" se ponían en movimiento y embelesaban cuando él escribía en revistas y diarios del

corte de **Crónica** (a finales de los ochenta, Vicente colaboraba con **Demetrio Gutiérrez Alarcón** elaborando sólidos y acertados artículos así como prodigando ideas y gestando chispas de humor tan acertadas que merecían cálidos elogios). Tertuliano obligado en amenas charlas y en oportunos coloquios, **Vicegonza**, visitando las plazas de España, tarareando por lo bajo los briosos pasodobles de las "grandes" de la copla y ormando con espléndidos bocetos las hojitas de su librito de apuntes (la belleza aparatosa de las fanas y la emoción y el peligro y el interés real y palpitante captados por el talento de un ser ingenioso artista). Vicente González en su chalet de Marqués de Villores, a la vera de sus deliciosos progenitores, el también crítico taurino Vicente y la encantadora **Amelia**, la cual recuerda aquellos bailes fugaces que compartía con su hijo en etapas de esplendor. **Vicegonza** admirador de pintores de renombre: **Martín Maqueda**, **Roberto Domingo**, **Antonio Casero**, **María** y **Ruano** y **Comas Acosta** confeccionando el estilo de **Paquiro** y la clase del citado **Manuel Rodríguez Manolete** en los retratos de **Barnaby Conrad**. Estoque y muleta y capote de paseo en los poros y en el alma de un lector avanzado y un alumno **aventajado** que buceaba en semanarios de reputado prestigio: **El Ruedo** y el **Dígame**, escuchando en su interior el sonido inconfundible de los supremos clarines. "Paseillos" y verónicas en el pintoresco marco de aquel Vicente González que se trocó en **Vicegonza** y que desde las alturas espera con impaciencia el ansiado homenaje que mereció por derecho.



Vicente González, "Vicegonza", por Valeriano Belmonte.

## Barcarola rinde homenaje al poeta Juan Ramón Jiménez

Unos versos inéditos cedidos por los herederos del poeta **Juan Ramón Jiménez** abren el número de marzo de la revista de creación literaria **Barcarola**, patrocinada por el Ayuntamiento y la Diputación de Albacete. La publicación también ahonda en el existencialismo de **Jean-Paul Sartre** y en la obra de **James Joyce** y ofrece diversos estudios sobre la literatura española Contemporánea.

Semblanzas, poemas y dibujos recuerdan al escritor manchego **Antonio Fernández Molina**, colaborador de **Barcarola** que falleció el año pasado, mientras

que el repaso por la poesía bengalí pone el punto exótico al número 67 de la revista codirigida por **Juan Bravo Castillo** y **José Manuel Martínez** con una gran trayectoria.

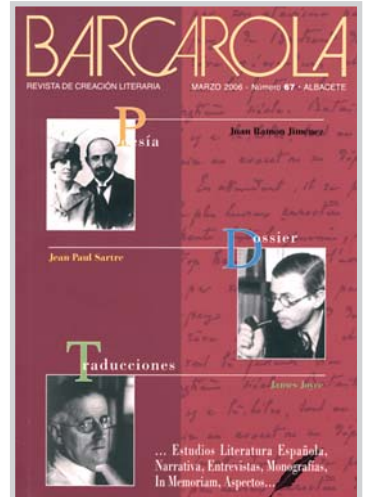

Portada de la revista Barcarola.

## 'En un lugar de Manhattan' aterrija en el Teatro Circo



Los actores Jesús Agelet, Ramón Fontserè y Xavier Boada.

La mayoría de homenajes que han rendido tributo al IV centenario del Quijote han destrozado "muchas esencias y mitos de la novela". Así al menos lo consideró el actor de 'Els Joglars' **Jesús Agelet** durante la presentación del inicio de la gira nacional del montaje 'En un lugar de Manhattan', que se ha representado en el Teatro Circo los días 16 y 17 de marzo y este sábado.

Acompañado por el gerente de Cultural Albacete, **Ricardo Beléndez**, y por sus compañeros de reparto **Xavier Boada** y **Ramón Fontserè**, el actor explicó que la propuesta de 'Els Joglars' no sólo excava en los valores de la obra sino que los traslada a la época actual retratando a dos fontaneros que se enfrascan en toda clase de aventuras al más puro estilo quijotesco.

# Arranca la temporada de los conciertos de órganos históricos de la provincia

El programa incluye 13 sesiones en Elche de la Sierra, El Bonillo, Férez y Liétor

Trece conciertos conforman el programa de la nueva temporada de los Ciclos de Conciertos de Órganos Históricos de la provincia de Albacete, en los que participan las localidades de Elche de la Sierra, El Bonillo, Férez y Liétor.

El presidente de la Diputación, **Pedro Antonio Ruiz Santos**, resaltó durante la presentación de la iniciativa "el importante esfuerzo de los municipios por rescatar y mantener sus patrimonios" para consolidar una iniciativa que ya celebra su XXIV edición en el caso de Liétor y "lleno total en todos los conciertos que ofrece", mientras que Elche de la Sierra se dispone a desarrollar su segunda convocatoria; El Bonillo, su tercera y Férez, su quinta.

Acompañado por los alcaldes de Elche de la

Sierra, El Bonillo, Férez y Liétor, **Domingo del Val, Juan Gil, Begoña Ruiz y Josefa Moreno**, respectivamente, además de por el gerente de Cultural Albacete, **Ricardo Meléndez**, Pedro Antonio Ruiz Santos destacó el importante nivel de los organistas nacionales e internacionales participantes, resaltando la incorporación de la Orquesta Sinfónica de Albacete, Osa, a los conciertos, a los que también se sumará el maestro **Francis Chapelet**.

Con un presupuesto de 52.000 euros, la organización corre a cargo de Cultural Albacete en colaboración con los párrocos de las iglesias y los ayuntamientos de los municipios participantes en el ciclo, que ha comenzado este domingo en Férez y concluirá también en esta localidad el ocho de diciem-

bre, con un concierto a cargo de **Alfonso Sáez**, de la Osa.

Liétor, por su parte, acompaña el ciclo de conciertos con jornadas de puertas abiertas en las que se pueden visitar diferentes casas solariegas y edificios religiosos del municipio.

Los alcaldes de las lo-



Pedro Antonio Ruiz Santos, en la presentación de los Ciclos..

calidades participantes coincidieron al señalar que estos conciertos trascienden el mero valor cultural, cobrando un impor-

tante papel económico para estas localidades dado que el ciclo es un gran reclamo que atrae a numerosos visitantes cada año.

## Calendario

### ☞ Elche de la Sierra:

- 17 de junio. **Christian Mouyen.**
- 2 de septiembre. **Francis Chapelet.**
- 9 de septiembre. **Orquesta Sinfónica de Albacete (Osa).**

### ☞ El Bonillo:

- 20 de mayo. **Osa.**
- 2 de septiembre. **Benantzi Bilbao.**
- 9 de septiembre. **Francis Chapelet.**

### ☞ Férez:

- 18 de marzo. **Anselmo Seran y José Sambartolomé.**
- 12 de agosto. **Cuarteto de trompetas.**
- 8 de diciembre. **Osa. Alfonso Sáez.**

### ☞ Liétor:

- 20 de mayo. **Anne Gaelle Chanon.**
- 27 de mayo. **Lorenzo Ghielmi.**
- 3 de junio. **Osa.**
- 10 de junio. **Affecti Armonici.**

## Desde Villarrobledo

# Los sacramentos, en números

**Francisco Tomás.-** Según los datos recogidos de los archivos (s.e.u.o.) noventa y cuatro parejas recibieron en Villarrobledo el Sacramento del matrimonio, en el año 2.005. Casi doscientas personas que



Imagen de una boda.

-según nos decían personas de las que colaboran en los cursillos prematrimoniales- optaron por confiar en las múltiples gracias que Dios da por medio de ese sacramento, para llevar a cabo su acción creadora y de educación, por medio de la familia cristiana, como comunidad íntima de comunión conyugal, de vida y amor; comunidad creyente y evangelizadora. Al menos, así es la teoría que se explica en los cursillos "antes de casarse por la Iglesia, como Dios manda".

Y a propósito de esos datos y comentario, señalamos, que de los niños y niñas nacidos en el pueblo, en el dos mil cinco, doscientos cuarenta y nueve recibieron el Sacramento del Bautismo, con todo lo que ello

presupone de compromiso para los padres y padrinos responsables que deciden dar ese paso.

Siguiendo con los datos estadísticos, reflejamos, que en el año 2005, doscientas setenta personas, -que se tenga constancia- entre niños y niñas, recibieron la Primera Comunión, entre las tres parroquias de la ciudad.

Otro dato, -aunque aquí solo sea propio de números, pero de gran responsabilidad cristiana-, también en el año dos mil cinco, en Villarrobledo, recibieron el Sacramento de la Confirmación ciento sesenta y dos jóvenes, de los cuales bastantes de ellos continúan su compromiso en Movimientos apostólicos o de ayuda a los demás, de la Iglesia.

Para terminar, dentro de lo que pueda representar el dato estadístico, señalemos, que de los fallecimientos acaecidos en Villarrobledo, en el período que nos ocupa, el centenar de personas, que se tenga plena constancia, recibieron el Sacramen-

to de la Unión de los Enfermos, con todo lo que ello significa de ayuda, en esos momentos tan difíciles e importantes, en los que la familia puede significar un gran auxilio.

## Sacramentos en 2005

☞ Sacramento del Matrimonio: 94 parejas.

☞ Sacramento del Bautismo: 249 niños.

☞ Primera Comunión: 270 personas.

☞ Sacramento de la Confirmación: 172 jóvenes.

☞ Sacramento de la Unción de los Enfermos: 100 personas.



Primera Comunión.



# Guía Cultural

PRESENTADA POR

**El Oeste**

 P. M. Gutiérrez, 10. Tel. 967 23 44 31 ALBACETE  
 Rosario, 16. Tel. 967 24 20 12

## EXPOSICIONES

- **“El espacio del agua”**  
- Hasta el 18 de marzo, **Esteban Bernal** nos muestra varias de sus obras en el Centro Cultural de CCM. Horario: Lunes a sábados, de 18:00 a 21:00 horas, domingos, de 11:00 a 14:00 horas.
- **“Espacio abierto”**  
- Hasta el 26 de marzo. Una muestra colectiva de los autores **Paqui Fages, Grupo Canal Constantina, Conchi Cuevas, Gyne García y María Dolores** situada en el Archivo Histórico Provincial.
- **La mariposa es alma que soñaré...**  
- Hasta el 31 de marzo. La exposición Antonio Luzgado puede visitarse en el Centro Cultural de la Asunción.
- **“El gaucho y su cuchillo”**  
- Esta exposición situada en el Museo Municipal de la Cuchillería con piezas de Argentina, Uruguay y Brasil, se ha prorrogado hasta el mes de mayo.

## CONVOCATORIAS

- **Juegos florales.**  
- Hasta el 21 de abril. Con motivo del 50 aniversario de la Coronación de la Virgen de los Llanos, se convocan los premios de poesía y narración, con un tema principal, el 50 aniversario de la Coronación. Los trabajos se remitirán, por quintuplicado, a Cultural Albacete, Paseo de la Libertad, 2. 02002 - Albacete.
- **XII Certamen Poético “Castillo de Chinchilla”.**  
- El día 30 de abril, a las doce de la noche, será el límite para presentar las obras a este certamen. Los trabajos, de tema libre, deben ir en lengua castellana a la siguiente dirección: Asociación Cultural “Amigos de Chinchilla”. Apartado de Correos 209 - 02080 Albacete. Para más información sobre las bases: Secretario: 967 23 83 70 - Vocal de Cultura: 967 21 10 78.
- **Concurso de cómic, ilustración y literario.**  
- Hasta el 4 de mayo. El Ayuntamiento de Albacete ha convocado los concursos XVI de Cómic, VI de Ilustración y el XXV Literario. Podrán presentar sus trabajos las personas con edades comprendidas entre 14 y 30 años.

## CURSO

- **Taller de inteligencia artificial.**  
- Hasta el siete de abril, la Asociación Albacetense Animaciencia organiza un taller sobre inteligencia artificial. (Viernes, de 18:00 a 20:00 horas).

## TEATRO

- **En un lugar de Manhattan.**  
- Los días 17 y 18 de marzo. **Els Joglars** en el Teatro Circo, a las 21:00 horas.
- **“Cornet”**  
- Los días 18 y 19 de marzo. En el salón de actos del Colegio Sagrado Corazón, a las 6 de la tarde, el grupo de teatro Carpe Diem pone en escena el musical Cornet (Corazón limpio) dirigido a un público de todas las edades.
- **“Políticamente incorrecto”**  
- El día 24 de marzo, a las 22:00 horas, la compañía Tentación presenta en el Teatro Auditorio de Chinchilla “Políticamente Incorrecto”

## CONFERENCIAS

- **Paseos por la Historia del Arte.**  
- El día 21 de marzo, en el salón de actos del Museo de Albacete, a las 20:00 horas. Conferencia por **Dña. Anna María Guasch** sobre las artes plásticas desde 1977 hasta hoy.

## MÚSICA

- **“Mayumaná”.**  
- Del 22 al 26 de marzo. Sus espéctaculos, que combinan los sonidos en cubos de basura y un movimiento eléctrico, tendrá lugar en el **Teatro Circo**.
- **II Festival de Flamenco Ahora.**  
- Desde el 27 de marzo al uno de mayo, se podrá escuchar el Festival de Flamenco Ahora, que contará con la participación del Ballet de Víctor Ullate, José Mercé, Carmen Linares y Diana Navarro. Lugar: **Teatro Circo**.



Ballet Víctor Ullate

## Vida universitaria

### Cine y mundo actual, en la Facultad de Humanidades



Facultad de Humanidades.

Los problemas sociales son el principal hilo argumental del seminario Cine y Mundo Actual, organizado por el área de Historia Contemporánea de la Facultad de Humanidades de Albacete. El edificio Benjamín Palencia del Campus de Albacete acogerá el 27 de marzo la proyección del cuarto título de este ciclo, 'En tierra de nadie'. Otras siete películas completan el programa de proyecciones y debates contemplados hasta el 29 de mayo.

Bajo la dirección del profesor **Damián A. González Madrid**, se pretende acercar a los asistentes a una parte de la filmografía del siglo XX que apuesta por la visualización de los problemas de la sociedad. De esta forma, se les invita a la reflexión y al debate y se les estimula a profundizar en el conocimiento de cuestiones como las guerras de poder, la inmigración, la pena de muerte, el conflicto vasco y los cambios producidos por el imperialismo.

### Tomar conciencia

A lo largo del siglo XX, aseguran los organizadores, "cada vez más los directores, periodistas gráficos, actores y guionistas, se han acercado con sus cámaras y creatividad artística no sólo a los grandes acontecimientos bélicos o políticos, sino también a los problemas sociales de un mundo que se transforma rápidamente. Sus trabajos han conseguido que millones de ciudadanos tomen conciencia de innumerables cuestiones que les afectan de una manera u otra", comentan.

Abierto no sólo a los alumnos de la asignatura de Historia del Mundo Actual, sino a todos los aficionados al cine, este seminario se vale de la imagen por "ser ésta una herramienta de estudio y divulgación de hechos históricos". Por ello, se ha elegido la emisión de las películas **'Paradise now'**, que será proyectada el 3 de abril; **'La Espalda del Mundo'**, el 24 de abril; **'La Pelota Vasca'**, el 8 de mayo; **'Lágrimas a la Espera'** y **'Una inmensa prisión'**, ambas, el 15 de mayo, **'Después de...no se os puede dejar solos'**, el día 22, y por último, **'Good Bye Lenin'**, que cierra el ciclo el 29 de mayo. Todas las sesiones darán comienzo a las 18.00 horas en el aula 1.4 del edificio Benjamín Palencia. Dentro del seminario se han proyectado también **'Fahrenheit 9/11'**, **'Hotel Rwanda'** e **'In this world'**.

**Los Números de la Suerte**



**SORTEO 10 DE MARZO**  
**Números:**  
 1, 21, 33, 45 y 49  
**Estrellas**  
 4 y 8

**lotería nacional**

**JUEVES 16 DE MARZO**  
 Primero: 36.287  
 Segundo: 43.919  
 Reintegros:  
 3, 6 y 7

**SÁBADO 11 DE MARZO**  
 Primero: 81.854  
 Segundo: 86.146  
 Reintegros:  
 0, 2 y 4

**lotería primitiva**

Jueves 16  
 19, 22, 26, 27, 32, 46 (42)  
 Reintegro: 4

Sábado 11  
 9, 16, 20, 21, 41, 45 (33)  
 Reintegro: 0

**GORDO DE LA PRIMITIVA**  
 Sábado 11  
 3, 14, 17, 18, 38  
 Número clave: 5

**Bono Loto**

Lunes 13  
 17, 24, 26, 29, 35, 45 (30)  
 Reintegro: 9

Martes 14  
 10, 13, 19, 29, 33, 38 (30)  
 Reintegro: 2

Miércoles 15  
 6, 8, 23, 29, 35, 36 (31)  
 Reintegro: 7

Viernes 10  
 3, 10, 17, 19, 20, 27 (16)  
 Reintegro: 8

**ONCE**

Lunes 13:  
 10.574 (R-1 y 4)

Martes 14:  
 39.282 (R-3 y 2)

Miércoles 15:  
 32.377 (R-3 y 7)

Jueves 16:  
 72.649 (R-7 y 9)

Viernes 10:  
 92.777 (Serie 086 - R-7)

Domingo 12:  
 36.355 (Serie 028 y R-5)

**El Combo**

REINTEGRO: 9

COMBOLA: 10

DOBLE: 4, 0

TRIPLE: 1, 2, 7

**+ FARMACIAS**

18	Farmacia Soriano. Concordia, 3-4 (junto Jardín Fiesta del Arbol) Farmacia Parque Sur. San Felipe Neri, s/n (frente Parque infantil de Tráfico) Rodríguez Sánchez, Mª Antonia. Iris, 48 (esquina Isabel La Católica) Frías Mirasol, A.M. Francisco Pizarro, 39
19	Alfaro Martínez. Tejares, 61 Viñas Picazo. Marqués de Molins, 9 (junto Altozano) Eloy Marín Nieto. Paseo Circunvalación, 41 López Carrascosa. Joaquín Quijada, 19 (esquina Doctor Ferrán - cerca Paseo Feria)
20	Salar Pomares, Federico. Arquitecto Vandelvira, 10 (zona Parque) Rosa Mª Martín la Calle. Baños, 43 Farmacia del Rosario. Rosario, 38 Silvestre. Ramón Casas, 20 (entre salida de urgencias y ferretería Juanjo)
21	Díaz Abad. Arquitecto Vandelvira, 28 (esquina Collado Piña) Mansilla Legorburo. Mayor, 30 (junto a Pasaje Lodares) Bautista Soria. Alcalde Conangla, 90 (frente a Eroski) García-Cifo. Hnos. Giménez, 6 (junto Puerta de Hierros de la Feria)
22	Farmacia San Agustín. Muelle, 7 (frente a Clínica Médica) Bermúdez González. Avenida de España, 21 Cabanes Planells. Gabriel Ciscar, 40 Membiola. Doctor García Reyes, 5 (zona Parque Sur)
23	Ciller. José Isbert, 7 (zona Estación) Valcárcel. Plaza Carretas, 11 Molina Cifuentes. Paseo Circunvalación, 111 (junto Bar Daniel) Fernández López, M.P. Gabriel Ciscar, 19
24	Sociats. Blasco Ibañez, 32 (junto a Octavio Cuartero) López-Torres Hidalgo. Carmen, 27 Polo Gómez. Avda. de España, 71 Local 25 Campus Universitario-(junto Hotel Universidad) González Sánchez. Donantes Sangre, 24 (frente antigua Residencia Perpetuo Socorro)
25	Alcántara Serra. Benavente, 40 (Circunvalación - frente Recinto Ferial) Serra López Matencio. Mayor, 3 (junto a Plaza Mayor) Ruiz Amaya. Hermanos Falcó, 6 (esquina Batalla del Salado, junto a Gasolinera) Blázquez Ortiz. Rosario, 103
26	Mansilla Delicado. Paseo de la Libertad, 11 Rodríguez Moreno. María Marín, 58 Fernández - Jiménez. Avenida de España, 8 (frente Tesorería S. Social) Aleman Roldán. Bilbao, 24 (junto Ambulatorio zona Feria)

**Farmacias de Guardia (a partir de las 21:30 horas)**

18	Farmacia Soriano. Concordia, 3-4 (junto Jardín Fiesta del Arbol) Farmacia Parque Sur. San Felipe Neri, s/n (frente Parque infantil de Tráfico) Rodríguez Sánchez, Mª Antonia. Iris, 48 (esquina Isabel La Católica)
19	Alfaro Martínez. Tejares, 61 Viñas Picazo. Marqués de Molins, 9 (junto Altozano) Eloy Marín Nieto. Paseo Circunvalación, 41
20	Salar Pomares, Federico. Arquitecto Vandelvira, 10 (zona Parque) Rosa Mª Martín la Calle. Baños, 43 Farmacia del Rosario. Rosario, 38
21	Díaz Abad. Arquitecto Vandelvira, 28 (esquina Collado Piña) Mansilla Legorburo. Mayor, 30 (junto a Pasaje Lodares) Bautista Soria. Alcalde Conangla, 90 (frente a Eroski)
22	Farmacia San Agustín. Muelle, 7 (frente a Clínica Médica) Bermúdez González. Avenida de España, 21 Cabanes Planells. Gabriel Ciscar, 40
23	Ciller. José Isbert, 7 (zona Estación) Valcárcel. Plaza Carretas, 11 Molina Cifuentes. Paseo Circunvalación, 111 (junto Bar Daniel)
24	Sociats. Blasco Ibañez, 32 (junto a Octavio Cuartero) López-Torres Hidalgo. Carmen, 27 Polo Gómez. Avda. de España, 71 Local 25 Campus Universitario-(junto Hotel Universidad)
25	Alcántara Serra. Benavente, 40 (Circunvalación - frente Recinto Ferial) Serra López Matencio. Mayor, 3 (junto a Plaza Mayor) Ruiz Amaya. Hermanos Falcó, 6 (esquina Batalla del Salado, junto a Gasolinera)
26	Mansilla Delicado. Paseo de la Libertad, 11 Rodríguez Moreno. María Marín, 58 Fernández - Jiménez. Avenida de España, 8 (frente Tesorería S. Social)

**Los días de la semana**

EL SOL		SANTORAL	LA LUNA	
Sale	Se pone		Sale	Se pone
6,22	18,24	18 Sáb. San Salvador de Horta, cf.; San Cirilo de Jerusalén, dr.; San Anselmo, mr.	22,10	07,42
6,20	18,25	19 Dom. III de cuaresma. San José, esposo de la Sma. Virgen, patrono de S. Fernando; S. Marcos.	23,17	08,07
6,19	18,27	20 Lun. S. Cirilo, Sta. Eufemia, pat. de Antequera; Claudia mr.; Stos. Nicetas y Wulfrano, obs.	23,17	08,39
<i>Sol en ARIES a las 18:26 horas PRIMAVERA</i>				
Menguante en CAPRICORNIO a las 19:12 horas. -Habrà días tranquilos, de escasos nublados, pero ambiente húmedo, con rocíos y alguna niebla, y otros, anubarrados y de lluvias; temporal bonancible por algunos días, propicio para que adelanten los campos.				
6,17	18,28	21 Mar. Ss. Serapio, Filemón, Benito y Nicolás de Flue, confesor.	00,25	09,19
6,15	18,29	22 Mié. Santos Pablo, Deogracias y Bienvenido, obispos; San Saturnino, mártir.	01,32	10,10
6,14	18,30	23 Jue. S. Toribio Mogrovejo, ob.; Santos Fidel, Félix, mrs. Santa Rebeca, vg.	02,33	11,12
6,12	18,31	24 Vie. Ss. Agapito, Timoteo, Dionisio, Rómulo, Segundo, Simeón y Epigmenio.	03,25	12,25
6,10	18,32	25 Sáb. La Anunciación de Ntra. Señora; Ss. Dimas, Quirino e Irineo, mártires.	04,07	13,43
6,09	18,33	26 Dom. IV de Cuaresma. Ss. Braulio y Félix, obs.; Stos. Casiano y Teodoro, Stas.	04,42	15,03

**Teléfonos de interés**

ALBACETE	LA RODA
Bomberos Sepel.....085	Policia Municipal.....967 44 40 92
Bomberos.....080	Guardia Civil.....967 44 13 05
Policia Nacional.....091	Bomberos.....967 44 40 92
Policia Municipal.....092	Centro de Salud.....967 44 00 55
Guardia Civil.....062	Cruz Roja.....967 44 05 64
Cruz Roja. Ambulancia.....967 21 90 12	<b>ALMANSÁ</b>
Información Refe.....902 24 02 02	Bomberos.....967 34 00 80
Estación de Autobuses.....967 21 60 12	Hospital Vtra. S. Belén.....967 34 14 04
Protección Civil.....967 50 88 01	Policia Municipal.....967 34 01 00
<b>HELLÍN</b>	Guardia Civil.....967 34 00 96
Comisaría de Policía.....967 30 15 16	Cruz Roja.....967 34 11 90
Servicio Urgencia S. S.....967 30 03 63	<b>HOSPITALES Y CLINICAS DE ALBACETE</b>
Policia Municipal.....967 30 00 00	HOSPITAL GENERAL UNIV. de ALBACETE.
Bomberos.....967 30 00 80	Hermanos Falcó, s/n.
Cruz Roja.....967 30 08 80	Tel. 967 59 71 00 - 967 21 43 63.
Hospital Comarcal.....967 30 95 00	HOSPITAL VIRGEN DEL PERPETUO SOCORRO. Seminario, 4. Tel. 967 59 77 99
<b>VILLAROBLEDO</b>	<b>CLINICAS</b>
Policia Municipal.....967 14 04 00	SANTA CRISTINA. Pérez Galdós, 3.
Comisaría de Policía.....967 14 15 16	Tel. 967 22 33 00.
Guardia Civil.....967 14 01 27	ROSARIO. Rosario, 102.
Bomberos.....967 14 00 80	Tel. 967 22 18 54 - 967 22 18 54.
Cruz Roja.....967 14 35 00	RECOLETAS. Pl. Madroño, 11.
	Tel. 967 24 51 83 - 967 19 00 72.

**CENTRO DE RECONOCIMIENTO MEDICO PARA CONDUCTORES Y PERMISO DE ARMAS**



José Isbert, 1  
 Tel. 967 21 19 29  
 02001 ALBACETE

**CLINICA DENTAL**

**RAFAEL PLA**

Martínez Villena, 21  
 Tel. 967 21 78 23. ALBACETE

**Cáncer****El tabaco provoca el 90% de los de pulmón y el 70% de los de boca**

La entrada en vigor de la normativa que regula el tabaco en el sector hostelero centró las jornadas organizadas por la Asociación Española contra el Cáncer, Aecc, y la mutua Asepeyo bajo el título 'Tabaco y empresa, implicaciones jurídicas, médicas y responsabilidades', que se celebraron en el auditorio de la Obra Social de Caja Castilla La Mancha.

Dirigidas fundamentalmente a los hosteleros para informarles sobre los aspectos legales de la nueva normativa, las jornadas se plantearon como

una charla multidisciplinar en la que se abordó este problema desde el punto de vista jurídico, médico y psicológico. La neumóloga **Ana Tornero** analizó las consecuencias de la exposición al humo ambiental del tabaco, mientras que **Jesús Manuel Pérez**, psicólogo de la junta provincial de la Aecc, profundizó en el proceso de deshabituación tabáquica e hizo hincapié en los cursos que se desarrollan en la asociación para dejar de fumar. Por su parte, **José Luis Puig Gómez**, abogado de Asepeyo, navegó en las

implicaciones jurídicas de las empresas en este asunto.

El presidente de Aecc en Albacete, **Andrés Sánchez Ortega**, lamentó que aunque hay muchos fumadores que se han planteado dejar de fumar con la llegada de la nueva ley, son muchos los adolescentes que se están incorporando a la que calificó como "epidemia tabaquica". Sánchez Ortega recordó la crudeza de las estadísticas para intentar disuadirles: "el tabaco provoca el 90% de los cánceres de pulmón y el 70% de los de boca".



Un momento de la rueda de prensa.

**Las líneas ADSL han crecido en Castilla-La Mancha un 7% en lo que va de año**

**La Asociación de Internautas señala que las 107.080 líneas registradas en enero se han convertido en 111.452 en febrero**

En lo que va de año, las cinco provincias de Castilla-La Mancha registraron crecimientos en las líneas Adsl de forma que en Albacete se incrementaron un 7%; en la provincia de Ciudad Real, un 7'8%; en Cuenca un 6'5 %; un 5'8% crecieron en Guadalajara y un 7'1% en Toledo.

En cuanto al comportamiento de la banda ancha, en el mes de febrero en Castilla-La Mancha hay que hablar de aumento con un 4'1 por ciento, con 4.372 líneas más, pasando así de 107.080 en enero a 111.452 en el mes de febrero.

También todas las pro-

vincias registraron crecimientos en el segundo mes del año; en concreto, la Asociación de Internautas recogió incrementos de un 4'4 por ciento en Albacete; 4'6 por ciento en Ciudad Real; 4'2 por ciento en Cuenca; 2'9 por ciento en Guadalajara y 4'2 por ciento en Toledo.

chiribitas chiribitas chiribitas chiribitas

**Chiribitas**

En Ontur ha muerto un inglés practicando el ala delta, un deporte que encuentra en esos parajes un escenario de privilegio, tanto que su aeródromo es utilizado habitualmente por dos clubes del Reino Unido.



Sin motivos especiales, el británico sufrió un accidente de los que ocurren en deportes de riesgo. Y el vuelo sin motor no deja de serlo.



Están de poda los árboles de la ciudad. Un piquito justo ha llegado, porque la primavera se ha adelantado.



Lo malo de las podas tardías es que en cuanto la savia se remueve por dentro de la madera, las heridas que son los cortes en las ramas pueden arruinar a toda la planta.



Lo que va a quedar espectacular es el paseo de la avenida de España, con sus amplias aceras y sin demasiados coches en la superficie.



Hay quien dice que debían haber dejado aparcamiento junto a las aceras, para que algunos se pudieran ahorrar el pago del aparcamiento. Pero eso es como ir a vendimiar y llevarse uvas de postre. Vamos, que sería de tontos.



La avenida se abrió hace una semana y en estos días se hará con la calle del Rosario, que ha experimentado una amplia remodelación y mejora.



Aceras más anchas, uniformes y antideslizantes es lo mejor, pero hay que añadir más iluminación, menos coches y mejor mobiliario.

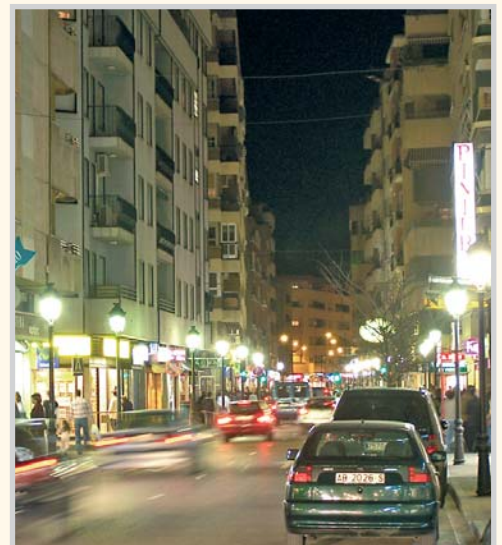

Calle del Rosario.

**Albaproa S.L.**

Asesoría laboral, fiscal y contable  
AL SERVICIO DE LA PEQUEÑA Y MEDIANA EMPRESA

ALBACETE. Avda. de España, 35. - Tel. 967 22 61 62 - Fax: 967 50 41 40

chiribitas chiribitas chiribitas chiribitas