



José María Barreda, en el hospital de Villarrobledo.

El 75,2% de los castellano- manchegos, satisfechos con la sanidad pública

El trato del personal sanitario ha sido puntuado con un 7,7, la nota más alta desde las transferencias

El 75,2% de los castellano- manchegos está satisfecho con la sanidad pública, que puntúa con un 7,71 sobre 10. Este

porcentaje es el más alto desde las transferencias sanitarias, cuando estaba doce puntos por debajo. Además, la región se ha

vuelto a posicionar como una de las mejores de España en la aplicación de la Ley de Dependencia.

(Pág. 3 y 11)

El 60% de las futuras viviendas tendrán algún grado de protección

El Plan de Ordenación Municipal plantea un techo de población, a largo plazo, de 300.000 habitantes



Carmen Oliver.

El 60% de las futuras viviendas tendrán algún grado de protección, según plantea el Plan de Ordenación Municipal, que define cómo debe crecer la ciudad de Albacete en las próximas décadas. Carmen Oliver, que hizo balance del pasado ejercicio, definió 2010 como un año lleno de oportunidades.

(Págs. 7 a 9)

Admitida la querrela del Pp contra tres administradores del Banco de España

Hernández Moltó e Ildefonso Ortega declararán en febrero por las presuntas irregularidades durante su gestión en CCM



Juan Pedro Hernández Moltó e Ildefonso Ortega.

Un juzgado de Toledo ha admitido a trámite la querrela interpuesta por el Partido Popular de Castilla-La Mancha, contra tres administradores del Banco de España, como

presuntos autores de un delito de falsedad documental, respecto a la modificación de los Estatutos de la Fundación Caja Castilla-La Mancha.

(Pág. 6)

El Carnaval de Villarrobledo, de Interés Turístico Nacional



El Carnaval de Villarrobledo, uno de los de mayor tradición en España, ha sido declarado Acontecimiento de Inte-

rés Turístico Nacional, título por el que el Ayuntamiento de la localidad venía trabajando, desde 2007.

(Pág. 14)



Incremento anual del paro

	Albacete		Castilla- La Mancha		España	
	Absoluta	Relativa	Absoluta	Relativa	Absoluta	Relativa
2010	3.675	9,50%	16.984	9,03%	176.470	4,50%
2009	7.032	22,22%	40.333	27,29%	794.640	25,40%

Paro 2010, de enero a diciembre

	Albacete		Castilla- La Mancha		España	
	Absoluta	Relativa	Absoluta	Relativa	Absoluta	Relativa
Enero	1.593	4,12	5.349	2,84	124.890	3,18
Febrero	1.332	3,31	6.418	3,32	82.132	2,03
Marzo	977	2,35	4.465	2,23	35.988	0,87
Abril	-405	-0,95	-1.513	-0,74	-24.188	-0,58
Mayo	-651	-1,54	-4.439	-2,19	-76.223	-1,84
Junio	-1.156	-2,78	-5.533	-2,79	-83.834	-2,06
Julio	-314	-0,78	-3.926	-2,04	-73.790	-1,85
Agosto	1.038	2,59	4.316	2,28	61.083	1,56
Septiembre	-970	-2,36	-5.814	-3,00	48.102	1,21
Octubre	1.488	3,71	11.584	6,18	68.213	1,70
Noviembre	467	1,12	3.620	1,82	24.318	0,60
Diciembre	276	0,66	2.457	1,21	-10.221	-0,25
Total	3.675	-	16.984	-	176.470	-

En 2010, de abril a septiembre, bajó el paro; el resto del año subió

El año terminó con un incremento del desempleo inferior al de 2009; 3.675 frente a 7.032, en la provincia

El paro en 2010 registró diferentes periodos de subidas y bajadas. Mientras que de enero a marzo subió, en Albacete, en 3.902 personas y, en Castilla- La Mancha, en 16.232; en los siguientes seis meses descendió, de abril a septiembre -salvo en el mes de agosto, que aumentó-. En este periodo, el desempleo disminuyó en 2.458 parados en la provincia; y en 16.909 en el conjunto de la región.

Pasado el periodo estival, el paro siguió en aumento, hasta finalizar el año. En los tres últimos meses de 2010, el desempleo aumentó en la provincia de Albacete, en 2.231 personas, y en Castilla- La Mancha, en 17.661.

Con todo, el año se cerró con las siguientes cifras: de enero a di-

ciembre de 2010, se sumaron 3.675 personas a las listas del desempleo en Albacete; en Castilla- La Mancha, lo hicieron 16.984; y en el conjunto del país, 176.470.

Menor incremento

No obstante, el incremento del desempleo de 2010 fue mucho menor respecto al año anterior que el de 2009 respecto a 2008. Así, en diciembre de 2009 la tasa anual de paro se incrementó un 22,22% respecto a 2008, en Albacete; frente al aumento del 9,5% de 2010 frente a 2009. En Castilla- La Mancha, 2009 registró un incremento del 27,29% frente al 9,03% de 2010. Y en España, el aumento fue en 2009 del 25,40% frente al 4,50% de 2010.

La Planta de Ósmosis comenzará a construirse este año

La Confederación Hidrográfica del Júcar ha aprobado el gasto de más de siete millones de euros entre 2011 y 2012

La Confederación Hidrográfica del Júcar aprobó el gasto de 2,6 millones de euros en 2011 y de cinco millones en 2012 para el proyecto de construcción de la planta de tratamiento para la mejora de la calidad del agua de abastecimiento a Albacete y emisario de salmueras. La alcaldesa de Albacete, Carmen Oliver, mani-

festó que esta aprobación "es la materialización de una realidad que nadie puede negar", y aseguró que la construcción de la Planta de Ósmosis va a comenzar este año.

"Cumplimos nuestros compromisos con la ciudadanía", destacó Carmen Oliver, que insistió en que "la recuperación del ciclo integral del

agua y la próxima construcción de esta planta son ejemplos de una manera de gestión donde prima lo público y el bienestar, la mejora de la calidad de vida, de los vecinos de Albacete".

La alcaldesa resaltó la colaboración entre las distintas administraciones para sacar proyectos estratégicos adelante.



Carmen Oliver.

CASOS Y COSAS

CARLOS GUTIÉRREZ

¿Rebajar las autonomías?

En los últimos meses, *in crescendo*, se viene hablando de la posibilidad de reducir las competencias de las comunidades autónomas; en ocasiones, utilizando la expresión “reforzar el Estado”, aunque con ese único sentido. Siempre ha habido una corriente favorable a esa opción, la que veía el desarrollo autonómico como un peligro para la unidad de España. Más de treinta años después de iniciar el proceso nada se ha fracturado.

Ahora, en los tiempos de crisis, se ha reforzado la idea, más que como una forma de que el Estado reabsorba las competencias, como una manera de reducir el gasto público.

Es posible que en algunos aspectos se haya ido más allá de lo necesario en el desarrollo estatutario de las comunidades y se hayan creado órganos que no hubieran sido necesarios en caso de que el Estado hubiera cumplido diligentemente con los ciudadanos.

Las comunidades autónomas son mucho más próximas a los administrados que la Administración central, conocen mejor los problemas, las necesidades y las aspiraciones de los ciudadanos y están en mejor disposición

de resolverlas. O así debiera ser.

Para Castilla-La Mancha la asunción de Educación y Sanidad ha sido trascendental para pasar del subdesarrollo a las posiciones de cabeza en incremento de inversión y eficacia en el gasto. Faltaban hospitales y colegios y profesionales que los atendieran, antes de las transferencias, y el salto ha sido espectacular, en cifras y en estimación de los propios usuarios. Ahí está el grado de satisfacción de los pacientes respecto a la sanidad pública. En solo diez años, se ha pasado de una tierra acomplejada y mal atendida a ser una referencia nacional. Naturalmente, eso ha costado dinero. Para eso están los impuestos y si se explica que es para atender bien al familiar ingresado en un hospital a nadie le parece mal. Que no haya pedanías sin escolarización y que se construyan y modernicen colegios, otro tanto.

Si es posible que las comunidades autónomas hayan tendido a ser autosuficientes en cuestiones que no reclaman esa circunstancia. Hubiera sido más eficaz modernizar el sistema centralizado, reforzar hasta el máximo sus

posibilidades de actuación y el esfuerzo común hubiera repercutido en beneficio de todos, en lugar de crear un laberinto jurídico legal que hace caer en el absurdo. Valga como ejemplo liviano el que los toreros ya no sepan cómo tienen que saludar a la presidencia en cada comunidad autónoma en la que toread, porque cada una quiere ser original, hasta en eso. Y de ahí, para arriba, demasiada casuística.

Un ejemplo más serio de una competencia que no ha mejorado en absoluto con las transferencias es la Justicia. Funciona igual de lenta en todos los tribunales de España, a pesar de que hace decenios de los primeros traslados de competencias.

Tal vez sea el momento de que los grandes partidos se pongan de acuerdo en la necesidad de afrontar la realidad, no tanto por el ahorro de dinero público (que también) como por el de evitar una dispersión innecesaria. Va a ser muy difícil; no se hará. Más imprescindible es una reforma de la Ley Electoral, en lo que están de acuerdo todos, y no se ponen manos a la obra.

El Pp presenta una demanda contra el Presupuesto 2010, después de cerrado el ejercicio

Antonio Martínez desmintió que la ley impida destinar parte de los fondos de aprovechamiento urbanístico para financiar gasto corriente

El Partido Popular de Albacete presentó, el siete de enero, una demanda contencioso-administrativa en el Tribunal Superior de Justicia de Castilla-La Mancha, contra el Presupuesto del Ayuntamiento de 2010, por considerar que hay unos ingresos inflados, según afirmó el concejal del Pp, **Juan Carlos López Garrido**.

El concejal de Econo-

mía y Hacienda, **Antonio Martínez**, manifestó que todo lo que hace el Partido Popular “es un sinsentido”, como presentar una demanda contra un presupuesto una semana después de haber finalizado el ejercicio de 2010. Respecto a la afirmación de López Garrido, que acusa a la alcaldesa de Albacete, **Carmen Oliver**, de ir en contra de la ley por “utilizar los ingre-

sos por aprovechamientos urbanísticos para financiar gasto corriente”, Martínez manifestó que es incierto, ya que la Ley de Ordenación del Territorio y de la Actividad Urbanística de Castilla-La Mancha, LOTAU, permite destinar parte de los fondos de aprovechamiento urbanístico a financiar usos de interés social, como el mantenimiento del medio ambiente



Antonio Martínez.

urbano y el de la propia Gerencia de Urbanismo, por ejemplo. “Es una modificación aprobada por las Cortes de Castilla-La Mancha, que obtuvo el voto favorable del Pp”, manifestó Martínez.

También desmintió Martínez que los ingresos

estén inflados en más de 13,6 millones de euros”, y la acusación de que el Ayuntamiento haya sido intervenido por el Ministerio de Economía y Hacienda; “que nos digan dónde está la comunicación”, exigió el concejal de Economía y Hacienda.

crónica
de ALBACETE

Periódico semanal
de información general

Fundado en 1971 por
DEMETRIO GUTIÉRREZ ALARCÓN

DECANO DE LA PRENSA
DE ALBACETE

Año XXXX

N.º 1262

Edita:
Crónica Albacete, S. L.

Director:
Carlos Gutiérrez García

Correo electrónico:
redacción@cronicadealbacete.com
publicidad@cronicadealbacete.com
fotografia@cronicadealbacete.com

Depósito legal: AB 578-1971

Dirección:

C/ Teodoro Camino nº 12, portal izquierdo, 2º D
02002 Albacete - Fax: 967 19 34 55
Tlf.: 967 19 33 94 - 967 60 24 79

Edición digital:

www.cronicadealbacete.com

Impresión:

Albagraf, S.L.
Tlf.: 967 60 88 88
Albacete

Se dice por ahí...

En pocos días, dos expresidentes del Gobierno de España han sido contratados por empresas energéticas que ellos privatizaron. Felipe González, por Gas Natural, y José María Aznar, por Endesa. Hay quien dice que es lógico que las grandes empresas quieran aprovechar los conocimientos de figuras tan importantes; de acuerdo. Pero también hay quien dice que no parece muy ético que sea precisamente en esas empresas que eran de capital público y las pusieron en manos de un capital privado que ahora se muestra muy generoso. Como hay un presidente por cada partido, no se puede hablar de discriminación ni de manías persecutorias. Igual de procedente o improcedente, de ético o de lo contrario. Si es legal, adelante, pero que no den lecciones de altruismo. Aznar cobrará 200.000 euros anuales por asesoramiento externo. ¿Qué va a asesorar? Y lo mismo para González.



Leo Messi, con el Balón de Oro.

Iniesta se quedó sin Balón de Oro, lo que causó una gran decepción entre todos sus seguidores, entre los que se encuentran todos los albaceteños. Lo peor es que se daba por hecho, por la filtración del un periódico italiano. Desde luego, fue uno de los más destacados del Mundial, pero tal vez le faltó la primera parte de la temporada, por las lesiones; a los seguidores de Xavi, otro tanto. Lo indiscutible es que Messi es el mejor de esta época y puede que de toda la historia y que si el Mundial de Argentina no fue brillante, su juego sí lo fue, en tres partidos que causaron admiración, hasta que fueron barridos por Alemania. Luego, está lo de que la Fifa le tiene manía a España: Si fuera así, no habría seis españoles en el once ideal del año, además de otros dos jugadores extranjeros de la Liga española: el propio Messi y Cristiano Ronaldo, que ese sí que tiene que estar frustrado, por haber coincidido en la generación de quien apunta a batir todos los registros de calidad y eficacia. Consuelo para los iniestistas, que ha quedado segundo y tiene el reconocimiento y la admiración del mundo entero.

La almanseña Alicia Giménez Barlett ha sido la ganadora del Premio Nadal de novela, por su obra 'Donde nadie te encuentre', en la que recrea la vida de la rebelde antifranquista, en el maquis, Teresa Pla Messeguer, 'La Pastora', un personaje con el que aparca, de momento, a su protagonista más popular, la investigadora Petra Delicado.

El carril bici a Campollano estará acabado antes de febrero

En un año, prácticamente se ha duplicado el número de kilómetros, hasta 42

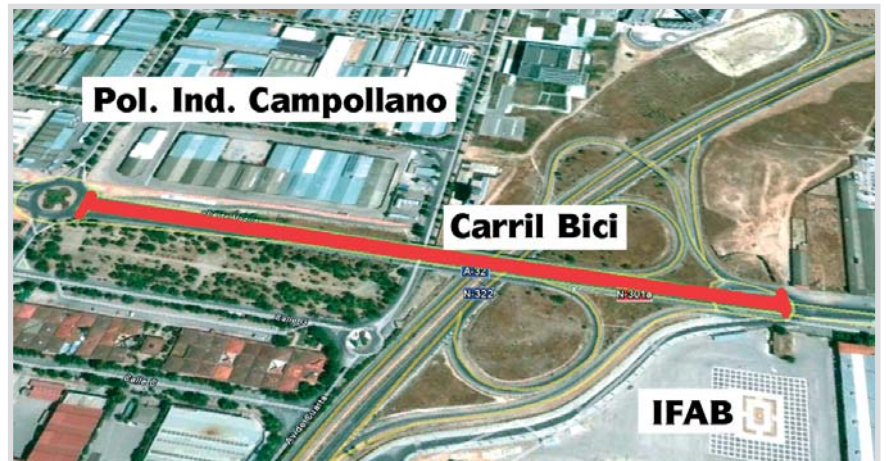

El trayecto del carril bici a Campollano, en rojo; desde el Ifab hasta la avenida Tercera.

Las obras que actualmente se están desarrollando en la avenida Gregorio Arcos, para ampliar el carril bici hasta el polígono industrial Campollano, concluirán a finales de enero. Este trabajo se está desarrollando en la mediana de la carretera, en la que se están colocando baldosas verdes, el tradicional color que en la ciudad se está utilizando para demarcar este tipo de vía.

Para su instalación, se han eliminado los arbutos que presentaba esta mediana, pero se han respetado los árboles y las farolas, y el carril se va a acotar con bolardos para proteger a los ciclistas. El concejal de Infraestructuras y Movilidad, Rafael López Cabezuolo, recordó que, con cargo al Fon-

do Estatal de Empleo y Sostenibilidad, prácticamente se ha duplicado el número de kilómetros de carril bici que existía en la ciudad, al pasar de 24 a unos 42. Explicó que, inicialmente, el tramo hacia Campollano no estaba incluido en el proyecto, pero responde a las mejoras presentadas por la empresa adjudicataria.

600 metros

La ampliación del carril bici hacia Campollano, que comprende 600 metros, comienza frente a las instalaciones de la Institución Ferial de Albacete, IFAB, y concluye en la avenida Tercera del polígono industrial.

Por otro lado, este lunes comenzarán las obras de re-

modelación del cruce entre las calles Rosario, Carnicerías, Tinte y Caba. Las obras, que durarán aproximadamente tres meses, implicarán el cierre de la calle del Rosario desde Martínez Villena hasta la confluencia con la calle Carnicerías.

Entre las mejoras que se van a acometer, está la reordenación de los pasos de peatones, con la instalación de nuevos semáforos; la renovación del alumbrado; el soterramiento de contenedores; y el cambio de adoquinado, que se colocará al mismo nivel de la calzada, dejando el cruce de rasante única. De este modo, quedará una pequeña plaza, con tráfico, pero de uso peatonal, con espacios diáfonos.



las rebajas que quieres

Del 7 de enero al 28 de febrero

MUJER

Chaquetas, jerséis, camisetas y conjuntos de punto de ZENDRA y ELOGY, 19,99 €

HOMBRE

Gran selección de camisas, Una, 24,99 € Dos, 40 €

JUVENTUD

Para ella: chaquetones GREEN COAST, 19,99 €

Para él: jerséis, 19,99 €

INFANTIL

Chalecos deportivos y polares, 5,99 €

BEBÉS

Zapatos y botas de piel, 19 €

DEPORTES

Selección de marcas de calzado deportivo, hasta..... -40%

PERFUMERÍA

Gran selección de marcas*, hasta -20%

HOGAR

Máquina de café DIGRATO VERONA, 20 bares.
Regalo de pack degustación con 16 cápsulas*, 69 €

Mesa comedor extensible de 1,20 m a 1,70 m, desde, 350 €



*Oferta válida hasta el 31 de enero



rebajas

rebajas



www.elcorteingles.es

SI NO QUEDA SATISFECHO, LE DEVOLVEMOS SU DINERO

Admitida la querrela del Pp contra tres administradores del Banco de España

Hernández Moltó e Ildefonso Ortega declararán en febrero por las presuntas irregularidades durante su gestión en CCM

El juzgado de 1ª Instancia e Instrucción número 5 de Toledo ha admitido a trámite una querrela presentada por el Partido Popular contra los tres administradores del Banco de España, como presuntos autores de un delito de falsedad en documento público, en relación a la modificación de los Estatutos de la Fundación Caja Castilla La Mancha.

El Partido Popular de Castilla-La Mancha anunció, en noviembre, que había emprendido acciones judiciales contra el proceso de constitución y registro de la Fundación CCM. En concreto, la querrela se interpuso contra los administradores **Raúl Hernández Pardo, Miguel Hervás Arnaez y Jorge Pérez-Cerdá Silvestre**. A juicio del Pp,

los administradores podrían haber incurrido en un delito societario al modificar los estatutos de la Fundación, ya que, según afirma, “ellos no estaban capacitados, y lo sabían, para hacer una modificación de los estatutos que aprobó la Asamblea General de CCM”.

Además, añade, podrían haber incurrido en un delito de falsedad en documento público, porque en la escritura de constitución de la Fundación CCM los administradores hacen una “serie de manifestaciones” respecto de cómo ocurrió el proceso de creación de la Fundación “que no se corresponde con la realidad”.

■ Moltó y Ortega

Por otra parte, el ex presidente de Caja Castilla-La

Mancha, **Juan Pedro Hernández Moltó**, declarará el uno de febrero como imputado, a instancias de la Fiscalía Anticorrupción, por las presuntas irregularidades cometidas durante su gestión al frente de la entidad. También lo hará el ex director general de CCM, **Ildefonso Ortega**.

El tres de diciembre, el juez **Pablo Ruz** aceptó su competencia para investigar a los antiguos directivos de CCM, ante la inhibición presentada por el Juzgado de Instrucción número 3 de Cuenca donde había recaído la denuncia presentada por seis consejeros de la caja pertenecientes al Partido Popular: **Constatino Berruga, José Miguel Imedio, Juan José Alcalá, José Aceituno, Jaime Ramos y Fernando**

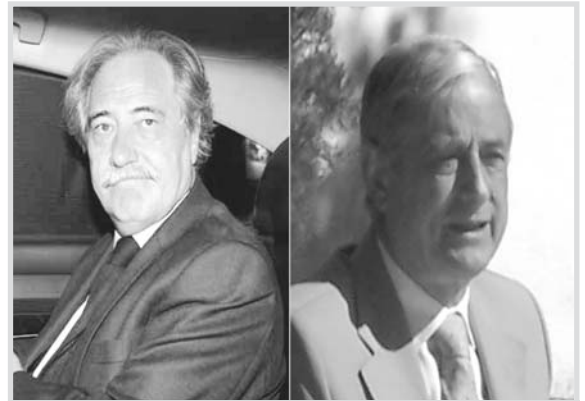

Juan Pedro Hernández Moltó e Ildefonso Ortega.

Torres.

En su auto de admisión de competencias, Ruz concluyó que la cuantía de 7.100 millones de euros que la entidad necesitó para ser rescatada evidencia “de forma palmaria la enorme magnitud y trascendencia de los hechos denunciados para la economía nacional y la seguridad mercantil”.

Además, el juez considera que existen suficientes indicios para investigar un presunto delito defraudatorio contra una “generalidad de personas” afectadas por

el “perjuicio patrimonial”, como son “los depositantes y los acreedores” de la caja de ahorros.

Los antiguos directivos de CCM están acusados de presuntos delitos de administración desleal, negativa o impedimento a los socios del ejercicio de sus derechos, falsedad contable y falsedad en documento mercantil.

Fuentes jurídicas aseguran que el juez pedirá ampliación para los consejeros del Partido Popular que dejaron la entidad poco antes de ser intervenida por el Banco de España.

Desde las Cortes

Miguel Hernández, en Barcarola

MANUEL PÉREZ CASTELL
Diputado de España por Albacete

E-mail: manuel.pcastell@diputado.congreso.es / <http://pcastell.blogspot.com>



Se edita en Albacete la revista de creación literaria **Barcarola**, decana de cuantas haya. Cumplió los 30 años y van por 76 los números que la cifran. El último ha sido el especial **Miguel Hernández**, bajo el slogan de **Juan Ramón**: que no se apague esta voz, y coordinada hermosamente por **Antonio Ballesteros**. Se puede adquirir en librerías de 30 ciudades españolas y, si ustedes contactan con **Juan Bravo Castillo**, catedrático de Filología Francesa en la **Universidad de Castilla-La Mancha**, o con **José Manuel Martínez Cano**, escritor y poeta albaceteño, seguro que pedirán por favor detalles de dónde adquirir esta joya sorprendente. En el **Ateneo de Madrid, Científico, Literario y Artístico**, calle Prado 21, en un edificio inaugurado por **Cánovas del Castillo** en 1884, en el corazón del barrio de las Letras

de la capital de **España, Félix Grande**, premio Nacional de las Letras Españolas en 2004, medalla de oro de Castilla-La Mancha, dio sucesivamente la palabra, tomándose la suya, a **Jesucristo Riquelme Pomares**, catedrático de la esperanza de **Miguel: Dejádme la**

esperanza, que opone el poeta cabrero de Orihuela a la desesperanza de Dante: Oh vosotros los que entráis, abandonad toda esperanza. **Luis Alberto de Cuenca**, que fue director de la Biblioteca Nacional, ensalzó que **Hernández** usase vasijas clásicas para cocinar sus

versos nuevos; **Aitor L. Larrabide**, doctor, enardeció el centenario del poeta de 31 años y casi medio; **José Luis Ferris**, ensayó la vida de **Miguel**. Le aplaudimos más al saber, por **Félix**, que había sido amenazado por ello; don **Pedro Antonio Ruiz Santos**, presidente de la Diputación de Albacete, saludó a los más de 120 asistentes, después que **Lucía Izquierdo García**, nueva del poeta **Miguel Hernández** agradeciera los versos, que los amigos copiaron todos de **Hernández**, menos la seguidilla, que el tomellosero **Félix Grande**, nieto del cabrero abuelo **Palancas**, cantó a la recién descubierta paisana **Lucía Izquierdo García: Cuestas arriba, quiero mi mulo, que cuestas abajo yo me las subo**. Tarde de esperanzada nostalgia dedicada desde **Madrid a Hernández por Barcarola de Albacete**.



Pedro Antonio Ruiz Santos, Lucía Izquierdo García y Félix Grande.

El 60% de las futuras viviendas tendrán algún grado de protección

El Plan de Ordenación Municipal plantea un techo de población, a largo plazo, de 300.000 habitantes

El nuevo Plan de Ordenación Municipal, POM, sigue avanzando en su tramitación, tras la finalización del primer documento, que será llevado a la Gerencia de Urbanismo, a finales de enero.

La alcaldesa de Albacete, **Carmen Oliver**, acompañada por el concejal de Urbanismo, **Antonio Martínez**, y por el responsable del equipo redactor del POM, **Miguel Ángel López**, recordó que este plan se planteó con tres objetivos: que fuera un plan participado; con criterios de sostenibilidad; y con perspectiva de género, aspecto, este último, que hace a Albacete pionera.

Una vez elaborado el documento, se llevará a la Gerencia de Urbanismo para su debate y votación. Cuando sea aprobado, tendrá que pasar otros tres trámites, que serán simultáneos.

El primero de ellos es el documento de concertación interadministrativa, en el que los municipios colindantes y las administraciones competentes, tanto estatales como regionales, (confederaciones hidrográficas, vías pecuarias, Renfe, Adif, Medio Ambiente...) harán su valoración.

El segundo trámite es el de información pública. Cuando se apruebe, el documento podrá ser consultado, físicamente y por Internet, en la Gerencia de Urbanismo, para que los ciudadanos hagan sus alegaciones y propuestas sobre el planteamiento ofrecido.

El tercer trámite es el informe de sostenibilidad, que será elaborado por la Consejería de Medio Ambiente.

Pueden pasar meses has-

ta que esta tramitación culmine y se lleve al Pleno del Ayuntamiento para su aprobación final.

Ciudad compacta

El modelo seguido en el POM persigue consolidar la ciudad existente, y plantea su crecimiento de manera compacta, es decir, de forma que no aparezcan urbanizaciones aisladas. Miguel Ángel López explicó que la idea es proyectar Albacete en el contexto del sistema urbano peninsular; "siempre ha sido Albacete un cruce de caminos, pero ahora aparece como un centro de interés estatal en materia de transporte, tanto de viajeros como de mercancías, lo cual no es otra cosa que reconocer lo que es su origen adaptado ahora a las nuevas tec-



Antonio Martínez, Carmen Oliver y Miguel Ángel López.

nologías".

300.000 habitantes

A largo plazo (20 años), está diseñado para que la ciudad pueda acoger a un techo de población de 300.000 habitantes. El documento, según López, está muy concentrado en lo que es la estructura territorial de Albacete, anteponiendo la mejora en la calidad de vida de las pedanías en el sentido de que dependan lo menos posible de los servicios públicos que la ciudad presta, y que tengan una cobertura suficiente.

Otro de los objetivos del POM es que los futuros desarrollos tengan todos el

mismo aprovechamiento, una mejor equidistribución. Este aspecto tiene una particularidad, y es que las plusvalías, lo que la ley llama excedentes de aprovechamiento, que es lo que sobra del aprovechamiento otorgado por el plan, y que corresponde al Ayuntamiento, tenga tres destinos, por compromiso de la Administración: a la mejora de la calidad de la ciudad, en materia de vivienda y rehabilitación; la mejora del espacio urbano vinculada exclusivamente con la movilidad; y la obtención de suelos rústicos para que la sostenibilidad ambiental se integre en el núcleo urbano, para generar espacios de interés ambiental, como co-

redores ecológicos.

Suelo productivo

Además, el POM propone que la superficie de carácter productivo (industrial, logístico, comercio...) sea 1,5 veces superior a la superficie de suelo que se clasifique de forma residencial. De esta manera, "se invierte lo que se ha venido haciendo hasta ahora", explicó López.

En la propuesta, se plantea, además, que el 60% de las viviendas que se construyan cuenten con algún régimen de protección.

Se pretende, además, ampliar la superficie de espacios públicos (zonas verdes, equipamientos de carácter deportivo, sanitario, educativos...); y se prevé la construcción de unas 50 viviendas por hectárea.

Respecto a los terrenos edificables para el sector productivo, López señaló que se calcula 1,5 empleos generados por cada 100 metros cuadrados, lo que daría una proyección de 65.000 empleos en 13 años; y 130.000 hasta el año 2033.

Implicación

El responsable del equipo redactor del POM explicó que, en los dos años y medio en los que se viene trabajando sobre el documento, ha habido una dialéctica constante de la ciudad, que se ha implicado y que ha concluido en este informe. "Hemos sido traductores de los ciudadanos", explicó.





Carmen Oliver, durante el balance de 2010.

La alcaldesa de Albacete, **Carmen Oliver**, definió 2010 como un “año de oportunidades” para la ciudad, aunque “marcado por las grandes dificultades económicas”. Carmen Oliver comenzó su balance del año resaltando esas oportunidades, como la llegada de la alta velocidad, que “potencia la situación estratégica de la ciudad”, junto con la nueva estación de ferrocarril, “donde los trenes tradicionales, los mercancías y la alta velocidad convergen”.

También señaló como una de las oportunidades la celebración del III Centenario de la confirmación de la Feria, “una oportunidad económica, social y cultural que, además de generar empleos, ha supuesto una proyección de la ciudad”. Para la alcaldesa, la celebración de esta efeméride supone “un plus de orgullo de pertenencia, de raíces y de cariño por Albacete”.

Inversión histórica

También destacó que

2010 ha sido el año en el que se ha ejecutado “la mayor inversión en infraestructuras de la historia de la ciudad”, a través del Plan de Barrios y Pedanías; y el Fondo Estatal de Empleo y Sostenibilidad, que, dotado con 28 millones de euros, ha permitido el desarrollo de 59 proyectos “dedicados al cambio de modelo productivo hacia un modelo económico sostenible”. Respecto a la iniciativa Urbanitas, resaltó que, “de manera transversal, se trabajan las áreas de empleo, acción social, medio ambiente y urbanismo para eliminar las barreras físicas y sociales y se integran al conjunto de la ciudad los barrios de La Milagrosa y La Estrella”.

Nuevas realidades

“Muchas personas están pasando malos momentos; son nuestra prioridad y, por ello, nos hemos adaptado a las nuevas realidades, desde el diálogo y la participación; aún a ritmos distintos, no hemos cambiado nuestras

metas, sino los instrumentos para alcanzarlas”, manifestó.

Más de 4.000 empleos

En este punto, destacó que, a través de los distintos planes estatales, autonómicos y municipales, se han creado más de 4.000 emple-

Carmen Oliver: “2010 ha sido el año de las oportunidades”

Se crearon más de 4.000 empleos directos en la ciudad, y se ejecutó una inversión “histórica” en infraestructuras

os directos; al mismo tiempo que se ha dinamizado la economía, con el apoyo a los sectores económicos tradicionales y el impulso a los parques industriales; y al tiempo, también, que se ha apostado por la formación para el empleo.

Como medidas destinadas al sector de la población que peor lo está pasando, destacó la partida de 250.000 euros destinada al Banco de Alimentos; así como la instauración del euro solidario. “Ante situaciones económicas adversas, a rit-

mos distintos, nuestra ciudad no ha perdido ni una sola oportunidad”, añadió.

Oliver aseguró que sigue defendiendo los intereses de los albaceteños y apostando por un nuevo modelo de desarrollo económico, por la sostenibilidad, el empleo, la modernidad y la igualdad.

Entre los distintos objetivos marcados para 2010, destacó por encima de todos: “la atención a las personas, en la mejora de su calidad de vida y el aumento de su protección social; y la reactivación de la economía

Los impuestos no suben

“Hemos ejercido un esfuerzo en el presupuesto, adoptando medidas contra la crisis y manteniendo todos los servicios y recursos municipales, sin subir los impuestos”, destacó. “El ejercicio 2010 comenzaba con un presupuesto ajustado a las necesidades del municipio, pero limitado como consecuencia de una crisis arrastrada desde 2008, se aprobaba con una cifra del gasto corriente de

143.933.804 euros, bajando el 5,2% sobre 2009”, recordó, y aseguró que esto no impidió, “fruto de una gestión transparente, eficaz y austera, la realización de prácticamente todas las actividades y el desempeño de los programas iniciales, afectando el recorte a los capítulos financieros y personal y, en menor medida, en transferencias corrientes a colectivos y organismos autónomos”.

Economía y Hacienda

➤ Patrimonio del Ayuntamiento de 610 millones de euros.

➤ Índice de endeudamiento del 65%.
➤ Déficit acumulado histórico de 18 millones de euros.

Mirada Verde

“El impulso de la mirada verde de la ciudad cuenta con el triple objetivo de crecer de forma sostenible, de luchar contra los efectos del cambio climático y fomentar un modelo de sistema económico y productivo que tiene como ejes fundamentales la eficiencia y el ahorro energético, las energías limpias y renovables, el transporte colectivo y la coeficiencia:

nuestra política medioambiental basada en un urbanismo y desarrollo sostenible comprometidos con nuestro planeta y en reducir los efectos devastadores del cambio climático”, manifestó.

De este modo, se aprobó el Plan de Acción Local 2010- 2012 con ocho líneas estratégicas, 37 programas y 269 actuaciones.

Medio ambiente

➤ Auditoría energética de los edificios municipales.
➤ Más de 200 huertos ecológicos.
➤ Huertos solares con una potencia de 65.587 kw/h (equivalente al consumo de 26.220 familias).
➤ Más de 120 kilómetros de la red de caminos rurales.

➤ 24 nuevos kilómetros de carril bici. En total, hay 42.
➤ 1.300.000 metros cuadrados de zonas verdes.
➤ Recuperación del ciclo integral del agua y mejoras en su calidad.
➤ Inauguración del Jardín Botánico de Castilla- La Mancha.



Carmen Oliver, en el acto.

a través de la creación de empleo, y dirigiendo las acciones a un cambio de modelo productivo por el camino de la innovación, energías renovables, nuevas tecnologías e investigación, que genere confianza en el tejido empresarial para que sea más competitivo y genere más empleo y de mayor calidad”.

Referente

“Albacete es referente en proyectos de atención a las personas mayores, en programas para favorecer el envejecimiento activo, en ayuda a domicilio, en atención a las mujeres víctimas de violencia de género, en proyectos de educación en valores, de interculturalidad y cooperación, etc.”, manifestó.

Para la alcaldesa, una de las señas de identidad de Albacete es la participación “como motor de la ciudad”. Resaltó la labor del movimiento asociativo de la ciudad, de la Federación de Asociaciones de Vecinos y del Foro de la Participación,

con las que se “consolida esa democracia participativa, diversa y plural”. En 2010 se elaboraron diversos planes, como el de Inmigración, el Joven, el de Mayores y el de Discapacidad. También la participación fue activa a través de las distintas mesas, como la del Aeropuerto, Comercio, Civismo, etc.

Turismo

Respecto al turismo, subrayó la apuesta por Albacete como “puerta de la provincia”. “El turismo implica

empleo, actividad económica y proyección de la ciudad”, manifestó.

La alcaldesa también señaló el impulso de los sectores económicos que implican un valor añadido, la ciencia y la investigación. En este sentido, recordó que la ciudad cuenta con un Parque Científico y Tecnológico con 33 empresas y más de 350 trabajadores, así como con cuatro centros de investigación. “Atraemos inteligencia y talento a la ciudad”, manifestó.

Y reiteró su apoyo y co-

laboración con los parques industriales, y su compromiso para la futura conexión de Campollano y Romica.

Ciclo del agua

Recordó la recuperación del ciclo integral del agua -captación, distribución, suministro y depuración-, y la reducción, en casi un hectómetro cúbico, del consumo del agua; así como las acciones para mejorar su calidad y un proyecto de modernización, detección de fugas y mejoras en la red.

Respecto al Plan de Ordenación Municipal, POM, destacó que el Ayuntamiento está planificando el desarrollo urbano de forma sostenible, con criterios medioambientales y con perspectiva de género.

Educación y Cultura

“La educación y la cultura son pilares fun-

damentales de nuestra gestión municipal, porque es la mejor inversión en igualdad y progreso”, señaló, y destacó las dos nuevas Escuelas Infantiles, que se sumaron a las seis que ya existían. “La cultura es empleo, economía, participación, nos hace más libres y más iguales, y por eso apostamos por una programación cultural de calidad”, añadió.

También manifestó su compromiso con las pedanías, en las que “se ha mejorado la calidad de vida”, a través de obras y nuevas infraestructuras.

Respecto al área de Vivienda, destacó que, en tres años, hay 2.640 ejecutadas, en ejecución y por desarrollar, con algún grado de protección.

“Tenemos la mirada en el 2020: desde el Albacete de siempre, el de nuestras tradiciones y raíces; a una planificación estratégica e inteligente para el nuevo Albacete”, concluyó Carmen Oliver.



Carmen Oliver, durante la entrega de llaves de unas VPO.

Balance 2010

Asistencia social

- Más de 1.000 personas atendidas mediante la ayuda a domicilio.
- Más de 63.700 horas prestadas en el servicio de Dependencia.
- 350 usuarios en el centro de Autonomía Personal y Atención a la Dependencia.
- Más de 8.500 atenciones en el Centro Municipal de la Mujer.
- Casi 7.000 personas atendidas en la Casa de la Solidaridad.

Participación

- Creación del Consejo Social y de Sostenibilidad.
- Plan de Inmigración.
- Plan Joven
- Plan de Mayores.
- Plan de Discapacidad.
- Mesa del Civismo; creación de la Ordenanza Cívica.

Empleo

- Creación de más de 4.000 empleos directos a través de planes estatales, autonómicos y municipales.
- Más de 300 personas formadas.

Comercio

- Remodelación de la calle del Rosario.
- Inversión en alumbrado público exterior.
- II Fase del Plan de Revitalización del Comercio.
- Convenios con la Cámara de Comercio y con asociaciones de comerciantes.
- Inauguración del centro de artesanía de Villacerrada.

Turismo

- III Centenario de la Feria.
- Apoyo al sector hostelero en la colaboración en jornadas (de la

Tapa, Puchero...).

➤ Apoyo al sector cuchillero en el impulso de la marca AB y con la celebración del Congreso Internacional.

➤ Obras del centro de recepción de turistas y el mirador de los depósitos de la Fiesta del Árbol.

Empresas

- Parque Científico y Tecnológico con 33 empresas y 350 trabajadores; y con cuatro centros de investigación.
- Actuaciones en los cinco parques industriales (ajardinamiento, eficiencia energética, seguridad, señalización...).

Educación, Cultura y Deporte

- Dos nuevas Escuelas Infantiles.
- Nuevos comedores escolares, que atienden a 2.016 niños y da servicio a 20 colegios.
- 25.700 visitas al Museo de la Cuchillería.
- 11.002 visitas al Centro de Interpretación para la Paz.
- 1.500.000 usuarios de las instalaciones deportivas.

Infraestructuras y Vivienda

- Llegada del Ave y nueva estación de tren.
- Actuación en 230 calles.
- Más de 1.000 actuaciones en la vía pública.
- 2.640 viviendas ejecutadas, en ejecución y por desarrollar, con algún grado de protección, entre el Ayuntamiento y la Junta.

Movilidad

- Fomento del uso de transporte colectivo (más de 5 millones de usuarios hasta finales de 2010).
- Nueva vía deportiva “La Pulgosa”.
- Revisión del Plan de Movilidad Urbana.



Carmen Oliver y Julián Sánchez Pingarrón.

El Gobierno de Castilla-La Mancha y el Ayuntamiento de Albacete firmaron un convenio de colaboración para la creación de una red de infraestructuras públicas de carga de vehículos eléctricos, denominada "electrolineras".

El convenio, suscrito por la alcaldesa de Albacete, **Carmen Oliver**, y el consejero de Ordenación del Territorio y Vivienda, **Julián Sánchez Pingarrón**, supone una inversión superior a los 84.000 euros, y se enmarca en las políticas de

Ahorro y Eficiencia Energética del Gobierno regional.

Con esta inversión, se instalarán 17 puntos de recarga en la ciudad, de los que 13 se situarán en aparcamientos subterráneos y el resto en espacios públicos en superficie, aún por determinar.

El consejero manifestó que "Albacete vuelve a ser, una vez más, pionera en sostenibilidad", y explicó que la instalación de esta red de infraestructura pública es "un paso fundamental para potenciar el uso del ve-

hículo eléctrico y, con ello, contribuir a la lucha contra el cambio climático mediante una notable reducción de emisiones contaminantes".

El contenido de este convenio se encuadra en una serie de actuaciones orientadas a reducir el consumo de energía en el transporte. Entre ellas, se encuentran la realización de seminarios sobre gestión de flotas; ayudas para la realización de auditorías energéticas de estas mismas flotas; subvenciones para la adquisición de

Albacete, pionera en sostenibilidad, con la instalación de "electrolineras"

La ciudad contará con 17 puntos de recarga, en aparcamientos subterráneos y en lugares públicos en superficie

vehículos eléctricos o a gas; y cursos de conducción eficiente, entre otras.

49 coches

El Gobierno regional viene ofreciendo ayudas para la compra de vehículos eléctricos, y ha concedido subvenciones, en Albacete, para 49 vehículos y, en el conjunto de Castilla-La Mancha, para unos 200, "con lo que se ve el peso específico que tiene Albacete en este aspecto", destacó Sánchez Pingarrón.

Para la instalación de los puntos de recarga, se realiza-

rá un estudio previo que determine los lugares más adecuados. Dependerá de los flujos de tráfico y movilidad de la ciudad. En superficie, se barajan lugares como hipermercados, polígonos, zonas céntricas y algún punto de la circunvalación, ya que son lugares en los que se puede dejar el vehículo el suficiente tiempo para que se recargue y, además, con reserva de plaza de aparcamiento.

Uso de ciudad

De momento, estos vehículos están diseñados para su uso en ciudad o en distancias cortas, ya que su velocidad es inferior a la de un vehículo de gasolina. La recarga de la batería dura unas cuatro horas, y el recorrido que se puede hacer con una carga completa oscila entre los 100 y los 150 kilómetros.

El coste económico de la recarga completa está en torno a 1,5 euros.

La alcaldesa explicó que, desde el Ayuntamiento, se estudiará que los vehículos públicos, como autobuses y taxis, sean eléctricos.

"El mejor ejemplo"

Por último, el consejero manifestó que "el Ayuntamiento de Albacete, adherido a la carta de Aalborg y a las distintas redes que trabajan en desarrollo sostenible y lucha contra el cambio climático, es el mejor ejemplo del compromiso del Gobierno de Castilla-La Mancha con el impulso de políticas de desarrollo sostenible, ya que además el sector del transporte es el más contaminante".

La Junta dará cuenta de la ejecución del Presupuesto, cada mes

Promoverá medidas de ahorro sin reducir las prestaciones sociales

El Gobierno de Castilla-La Mancha comparecerá todos los meses para dar cuenta de la ejecución del Presupuesto regional, en virtud del Plan de Consolidación de las Finanzas Públicas. La portavoz de la Junta, **Isabel Rodríguez**, explicó que es muy positivo "que los ciudadanos comprueben, mes a mes, cómo el 80% del Presupuesto se destina a políticas sociales, políticas sanitarias y políticas educativas".

La Junta está en estos momentos acabando de perfilar los términos de este plan, que persigue adecuarse a las exigencias del Estado para mantener el déficit y la deuda pública, promoviendo medidas de ahorro, principalmente relacionadas con el gasto corriente, "sin reducir las prestaciones sociales, que son una prioridad para el Gobierno regional", declaró Rodríguez.

Las medidas pretenden, además, aumentar la eficacia y la transparen-

cia de la gestión pública, un apartado en el que se encuadran las comparencias mensuales comprometidas por el Ejecutivo autonómico. "Podemos sentirnos muy orgullosos de adónde va el dinero público en Castilla-La Mancha, de cuál es la ejecución del presupuesto", indicó la portavoz del Gobierno regional.

Méritos regionales

Respecto a la acusación de la presidenta del Pp en Castilla-La Mancha, **María Dolores Cospedal**, que denunció "el despilfarro" del Gobierno regional, la portavoz lamentó que la líder de la oposición desconozca los méritos obtenidos por la Junta, como estar entre los primeros puestos en la aplicación de la Ley de Dependencia; la gratuidad de los libros de texto en los centros escolares y en el transporte escolar; y que la región es la que mayor número de plazas tiene

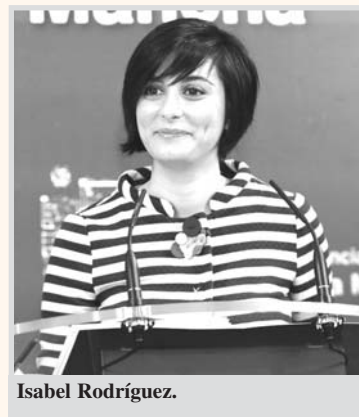

Isabel Rodríguez.

para la atención a mayores.

Rodríguez pidió a Cospedal que, "además de criticar, ofrezca su programa, y explique si prevé hacer lo mismo que su compañero en Galicia, **Alberto Núñez Feijoo**, que cuando llegó a la Xunta gallega retiró las pensiones compensatorias de las viudas y quitó la gratuidad en los libros de texto".

La portavoz se preguntó si es éste el sistema público al que se refiere la presidenta del Pp, y recordó que en Castilla-La Mancha "el sistema de garantías sociales es conocido y valorado por todos los ciudadanos de la región; la única que no conoce ni reconoce este esfuerzo es María Dolores Cospedal".

El 75,2% de los castellano-manchegos, satisfechos con la Sanidad pública

El trato del personal sanitario ha sido puntuado con un 7,7, la nota más alta desde las transferencias

Los castellano-manchegos han valorado el funcionamiento de la sanidad pública en la región, que han puntuado con una nota del 7,71 sobre 10, según se recoge en el último barómetro sanitario elaborado por el Gobierno de Castilla-La Mancha, correspondiente a noviembre de 2010.

El consejero de Sanidad y Bienestar Social, **Fernando Lamata**, destacó que, desde las transferencias sanitarias, la buena percepción de los ciudadanos sobre la sanidad pública no ha dejado de crecer. Según la encuesta, el 75,2% de los ciudadanos piensa que la sanidad pública funciona bien. Esta valoración es la más alta desde entonces; ha aumentado tres puntos en el último año, y más de 12 en diez años. Por el contrario, se reduce en cinco puntos el número de ciudadanos que piensan que se necesitan cambios fundamentales, con el 20%, frente al 25,3% del año anterior.

Uso del sistema

Según el consejero, estos datos resultan de gran importancia al tener en cuenta que la frecuencia del uso del sistema sanitario ha registrado un importante incremento en el último año. Así, el 78,7% de los encuestados ha visitado una consulta de atención Primaria, frente al 71,4% en 2009; el 50,1% ha acudido a una consulta pública de atención especializada, frente al 48,8% de

2009.

Profesionales

Lamata subrayó también la valoración notable, de un 7,7, que los ciudadanos otorgan a los más de 25.000 profesionales que desarrollan su labor en la sanidad pública regional, en todos los indicadores, como el trato, el cuidado recibido y el tiempo dedicado tanto por parte de los facultativos como de la enfermería. Esta es la puntuación más alta obtenida desde las transferencias. Los castellano-manchegos puntúan con un 7,6 otras actitudes de los profesionales hacia los pacientes, como las relacionadas con la información y las pautas a seguir; el seguimiento de cada caso; el respeto a la intimidad del paciente; y la amabilidad del personal no sanitario. También valoran muy positivamente los aspectos relacionados con la limpieza de los centros; las visitas a los pacientes; y las facilidades de los familiares para permanecer junto al enfermo.

Además, cuando se pregunta a los castellano-manchegos si la asistencia sanitaria pública en Castilla-La Mancha es mejor, igual o peor que en el resto de las comunidades autónomas, la mayoría, un 63,5%, cree que es igual. Hace diez años, sólo el 4,9% de los castellano-manchegos decía que era mejor que en la mayoría de las comunidades autónomas; y en la última encuesta, ese porcentaje se eleva al



Blanca Parra y Fernando Lamata.

23,4%, casi cinco veces más.

También se reduce significativamente el porcentaje de personas que pensaban que su sanidad pública era peor que en la mayoría de regiones. En noviembre de 2000, era un 20,3%, y diez años después, se reduce en siete puntos, hasta situarse en el 13,1%.

Además, el 74% de los castellano-manchegos valora de forma positiva su salud. Es decir, los castellano-manchegos perciben que su estado de salud es bueno o muy bueno, destacando por encima de la media del resto de España.

Mortalidad

El consejero resaltó que Castilla-La Mancha es la cuarta región con menor tasa del país de defunciones por mortalidad evitable por enfermedades sensibles a la

prevención primaria, y mostró su satisfacción por la valoración hecha por entidades como la Federación de Asociaciones de Defensa de la Sanidad Pública, que sitúa a Castilla-La Mancha como la tercera región con los mejores servicios sanitarios públicos de España.

“Los resultados avalan la buena gestión del Gobierno de **José María Barreda** en la sanidad pública regional, y deno-

tan que hemos construido entre todos un sistema sanitario que funciona bastante bien y con capacidad para dar respuesta a los retos asistenciales del siglo XXI, aunque necesite seguir mejorando en función de nuevas demandas y necesidades”, destacó Lamata, que presentó los resultados junto a la subdirectora de la Fundación Socio-Sanitaria de Castilla-La Mancha, **Blanca Parra**.



Valoración de la sanidad pública regional

➤ El **75,2%** de los encuestados está **satisfecho** con la sanidad.

➤ El **20%** opina que requiere cambios.

➤ **Puntuación** obtenida por la sanidad pública: **7,71**.

➤ Puntuación obtenida por la **atención profesional** del personal sanitario (el trato, el cuidado recibido y el tiempo dedicado): **7,71**.

➤ Puntuación hacia los profesionales en **otros aspectos** (información y las pautas a seguir; el seguimiento de cada caso; el respeto a la intimidad

del paciente; y la amabilidad del personal no sanitario): **7,6**.

➤ El **78,7%** ha visitado una consulta de Atención Primaria.

➤ El **50,1%** ha visitado una consulta de Atención Especializada.

➤ El **63,5%** de los encuestados opina que la asistencia sanitaria en Castilla-La Mancha es igual que en el resto de comunidades autónomas; el **23,4%**, opina que es mejor; y el **13,1%**, que es peor.

➤ El **74%** valora de forma positiva su salud.

La Alta Velocidad de Castilla-La Mancha, expuesta en Atocha

El presidente regional y la alcaldesa de Albacete, entre otros, inauguraron la muestra

El presidente de Castilla-La Mancha, **José María Barreda**, inauguró la exposición “Castilla-La Mancha, más Cerca”, en la estación de Atocha en Madrid, que da a conocer la conexión de todas las capitales de provincia de la región a la Alta Velocidad. José María Barreda estuvo acompañado, en la inauguración, por la alcaldesa de Albacete, **Carmen Oliver**; el presidente de la Diputación Provincial, **Pedro Antonio Ruiz Santos**; el presidente de las Cortes regionales, **Francisco Pardo**; el consejero de Ordenación del Territorio y Vivienda, **Julián Sánchez Pingarrón**; el presidente de la Diputación de Cuenca, **Juan Ávila**; y el presi-

dente de la Cámara de Comercio e Industria de Castilla-La Mancha, **Fernando Jerez**.

“Castilla-La Mancha está como un tren, como un tren de Alta Velocidad”, manifestó Barreda que, en su intervención, se preguntó quién habría imaginado que la región iba a ser la comunidad autónoma mejor comunicada por Ave de Europa, con todas sus capitales de provincia conectadas, además de Puertollano y, próximamente, Talavera de la Reina y Alcázar de San Juan.

“Castilla-La Mancha siempre ha estado en el corazón de España pero, en aparente paradoja, estábamos aislados, abandonados, porque no teníamos



Pedro Antonio Ruiz Santos, Francisco Pardo, Carmen Oliver, José María Barreda, Juan Ávila y Julián Sánchez Pingarrón, en la inauguración de la muestra.

buenas comunicaciones, y eso es lo que ha terminado de una vez y para siempre”, declaró el presidente. Además, destacó el hecho de que “la inmensa mayoría de la población de la región va a vivir a menos de media hora de una estación de Ave y eso es absolutamente transformador”.

70 trenes

El día de la inauguración, Barreda subrayó que salieron más de 70 trenes Ave desde Atocha hacia algún lugar de Castilla-La Mancha; “eso significa que

estamos más cerca que nunca”. En este sentido, manifestó que “ahora, las distancias, se miden en tiempo, no en kilómetros, y Castilla-La Mancha está a muy pocos kilómetros de Madrid, Valencia y de los más importantes centros demográficos de toda España”, lo que consideró una ventaja para los ciudadanos y, sobre todo, para la economía.

“Tenemos una gran potencialidad que vamos a saber desarrollar y, para eso, el Ave, el ser la comunidad mejor comunicada, la que más cerca está de to-

das partes, nos da una gran ventaja competitiva”, señaló.

Fortaleza

Carmen Oliver destacó que Albacete y Castilla-La Mancha tienen una gran fortaleza: su situación geográfica. La alcaldesa señaló que las inversiones del Gobierno del presidente Barreda en infraestructuras y carreteras convierten esta fortaleza en una oportunidad para el desarrollo. “Ahora, la gente no pasa por Albacete; llega, y se queda”, afirmó.

“Castilla-La Mancha, más Cerca”

La exposición ocupa un espacio de 450 metros cuadrados en el jardín tropical de la estación, y está dividida en cuatro espacios: recepción; zona comparativa del transporte de ayer y hoy; zona de infraestructuras; y zona

de turismo.

Entre los elementos que están presentes en la zona de recepción hay paneles informativos en los que se puede ver el tiempo de recorrido entre Madrid con Cuenca, Albacete, Ciudad Real, Toledo y

Guadalajara. Además, hay un plasma en el que se muestra la hora de salida del próximo tren de Alta Velocidad y a qué hora llega a su destino, mostrando la agenda cultural o profesional de ese día en cada ciudad.

En la zona comparativa, se sitúa un panel del pasado y el presente del transporte en Castilla-La Mancha, en el que un vídeo proyecta imágenes de la evolución del transporte y de las estaciones de tren.

La zona de infraestructuras está presidida por un panel titulado “Mejores trenes, menos tiempos”, en el que se hace una comparación entre el tiempo de recorrido de un

trén convencional y uno de Alta Velocidad. También se presenta el mapa de carreteras de la región.

Por último, en la zona de turismo hay paneles de Albacete, Cuenca, Toledo, Ciudad Real y Guadalajara que cuentan con

paneles táctiles para que, mediante un simple clic, se pueda acceder a vídeos de cada provincia, organizados en seis categorías: la ciudad, tradiciones, entorno, comercio, gastronomía y artesanía.



Las autoridades, en el jardín tropical de la estación de Atocha.



Las autoridades, junto a uno de los paneles informativos.

Rosario Gualda no será candidata a la alcaldía por Izquierda Unida

Su sucesor será presentado el 30 de enero, y habrá primarias si hay más de una candidatura

La portavoz de Izquierda Unida en el Ayuntamiento de Albacete y concejala de Educación y Cultura, **Rosario Gualda**, anunció su decisión de no presentarse como candidata a la alcaldía en las elecciones municipales de mayo. "Termino un ciclo personal como concejala; he actuado según el programa de Izquierda Unida y según mis conciencia", afirmó, emocionada. Rosario Gualda explicó que, aunque la decisión la tomó hace años, no quiso comunicarla a la dirección local del partido hasta que no se hubiese resuelto el conflicto interno, surgido en verano, cuando dos personas -**Enrique López**, afín a Gualda; y **Esteban Ortiz**- asumieron la coordinación local de Iu.

■ "Apasionante"

La portavoz resumió su andadura política, que calificó de "apasionante", desde que, en 2000, ocupó

un cargo como concejala en el Ayuntamiento; el tramo de la mayoría absoluta del Psoe, entre 2004 y 2007; y la presente legislatura, en la que fue la "llave" para que el Psoe gobernara en la ciudad.

Visiblemente emocionada, agradeció el apoyo recibido por el ex coordinador local de Iu, Enrique López; de los militantes del partido; y de la izquierda política y social de Albacete; y lamentó no haber podido solucionar los problemas planteados por algunos ciudadanos, a quienes pidió disculpas.

"No quiero hacer de la política mi profesión", manifestó, y añadió que continuará su ejercicio como profesora de instituto. Hasta las elecciones, recordó que aún quedan muchas cosas por hacer en este mandato.

Gualda compareció junto al coordinador local de Iu, **Enrique Cerro**, que explicó que hasta el 30 de enero no se hará pú-



Enrique Cerro y Rosario Gualda.

blica la candidatura a la alcaldía por parte de Iu. En el caso de que se presente más de un candidato, habrá primarias, el día

de antes.

El 18 de enero, el coordinador general de Izquierda Unida, **Cayo Lara**, hará oficial, en

Albacete, la candidatura regional de la formación, encabezada por su actual coordinador, **Daniel Martínez**.

Pedro Bolívar, nuevo coordinador provincial de Albacete

Izquierda Unida ha presentado al nuevo coordinador provincial de la formación en Albacete, **Pedro Bolívar**, que sustituye a **Luis Ángel Aguilar**, tras presentar éste su dimisión en diciembre. Junto al coordinador regional de Iu, **Daniel Martínez**, Bolívar destacó cuáles su objetivo ante las elecciones municipales y regionales: presentar listas en el 80% de los municipios de Albacete y superar las 35 candidaturas con las

que Iu concurrió a las elecciones de 2007.

■ "Realizable"

El coordinador provincial resaltó el "objetivo realizable" de mejorar los resultados de 2007, y aseguró que dará continuidad al proyecto de Iu, "sin renunciar a lo que se ha hecho, que es muy positivo".

Respecto a su elección, señaló que no ha supuesto "rupturas de ningún tipo". Bolívar será coordinador

provincial, al menos, hasta otoño, fecha en la que se celebrará una asamblea ordinaria que renueve todo el consejo político provincial.

Pedro Bolívar ya ocupó el cargo de coordinador provincial de la organización desde 2003 hasta 2007, cuando fue sustituido, precisamente, por Luis Ángel Aguilar.

Daniel Martínez se refirió a Bolívar como "una persona con amplia experiencia en la organización y en el trabajo electoral".



Rosario Gualda, en la Casa de Cultura José Saramago, junto a Carmen Oliver.



Pedro Bolívar y Daniel Martínez.

Provincia



Imagen del Carnaval de Villarrobledo.

El Carnaval de Villarrobledo ha sido declarado de Interés Turístico Nacional por el Ministerio de Industria, Turismo y Comercio. Esta fiesta ya tenía la consideración de Interés Turístico Regional desde 1986,

y, desde 2007, el Ayuntamiento de la localidad venía trabajando para lograr el reconocimiento en el ámbito nacional.

El presidente de Castilla-La Mancha, **José María Barreda**, acudía, este

viernes 14, al cierre de esta edición, al municipio albaceteño para hacer oficial este reconocimiento, junto al secretario de Estado de Turismo, **Joan Mesquida**. En el acto se destacaba, además, a los comerciantes

El Carnaval de Villarrobledo, de Interés Turístico Nacional

El presidente regional y el secretario de Estado de Turismo han hecho oficial la declaración

y empresarios que han contribuido a la obtención de la declaración.

■ Siglo XIX

El Carnaval de Villarrobledo es uno de los de mayor tradición de España. En su versión moderna se viene desarrollando desde principios del siglo XIX hasta la actualidad. Estuvo interrumpido en las ediciones de 1937 y 1939, a con-

secuencia de la Guerra Civil. Pero, incluso cuando en el resto del país estuvo prohibido por la dictadura franquista, fue una de las escasas poblaciones en las que se pudo festejar.

Esta fiesta cuenta con algunas particularidades que lo hacen singular, como el **Carnaval Troyano**, la **Llegada de los Juanes**, el **Día del Orgullo Manchego** y los concursos de **Bodas y de Gachas**.

La provincia mostrará sus atractivos turísticos, el viernes, en Fitur

Se presentarán guías de alojamientos y restauración, un libro sobre diversidad vegetal y recursos fitogenéticos y una red de senderos ecológicos, entre otros

Albacete mostrará una completa información sobre los atractivos turísticos de la provincia, el viernes, 21 de febrero, en la Feria Internacional de Turismo, Fitur, que se celebra en Madrid.

El presidente de la Dipu-

tación Provincial, **Pedro Antonio Ruiz Santos**; acompañado del concejal de Promoción Económica, **Ramón Sotos**; la delegada de Vicepresidencia y Economía y Hacienda, **Amaya Villanueva**; el diputado de



Emiliano Rodríguez, Amaya Villanueva, Pedro Antonio Ruiz Santos, Ramón Sotos y Juan Sánchez.

Turismo, **Emiliano Rodríguez**; y el presidente de la Asociación Provincial de Empresarios de la Hostelería y Turismo, Apeht, **Juan Sánchez**, explicó que Albacete estará, de este modo, en uno de los mejores escaparates turísticos del mundo, mostrando toda su oferta cultural y de ocio.

Los actos comenzarán a las 10.30 horas, con la presentación de guías de alojamiento y fiestas y tradiciones, elaboradas por Apeht. Continuará con la presentación del libro **“Protección de la Diversidad Vegetal y de los Recursos Fitogenéticos de Castilla-La Mancha”**, por el director

del Jardín Botánico, **Siro Torres**.

La Asociación Campos de Hellín presentará, a continuación, el Plan de Competitividad Turística; y el de Villarrobledo, su Carnaval.

■ En la capital

Por su parte, el Ayuntamiento de Albacete propondrá varias guías de turismo por la capital, y el centro de artesanía de Villacerrada, inaugurado hace unos meses.

Por la tarde, se presentará la Red de Senderos Ecológicos, así como una guía de gastronomía y turismo enológico titulada **“Tanto**

Gusto: Albacete para Gourmets”. El Ayuntamiento de Almansa propondrá una visita a la III Recreación de la Batalla de Almansa.

Como recordó Ruiz Santos, Albacete no desaprovecha así una oportunidad tan importante para atraer turistas a la provincia.

■ Región

El stand de Castilla-La Mancha ocupará un espacio de más de 2.800 metros cuadrados, y para su construcción, el presupuesto ha descendido en cerca de un 30% respecto a la anterior edición.



Imagen de la recreación de la Batalla de Almansa.

Aumentan los turistas y pernoctaciones en Castilla-La Mancha

El gasto medio se situó en 107,67 euros, casi 10 más que en el conjunto de España

A falta de conocer los datos oficiales correspondientes a diciembre, en Castilla-La Mancha, creció el número de turistas y pernoctaciones en 2010, con respecto al mismo periodo de 2009, confirmándose la tendencia de recuperación del sector turístico.

Según los datos del Instituto Nacional de Estadística,

INE, el incremento de los viajeros alojados en todo tipo de alojamiento reglado (establecimientos hoteleros, alojamientos de turismo rural, apartamentos turísticos y acampamentos turísticos), ascendió, de enero a noviembre, un 0,7%, con 1.845.668 turistas. Las pernoctaciones crecieron, respecto al mismo periodo de

2009, un 0,8%, con 3.280.913.

También es reseñable el incremento de viajeros extranjeros en la región, en noviembre, de un 28,7%; y de sus pernoctaciones, que aumentaron un 17,1%.

Gasto medio

El gasto medio por turista se situó, en los once primeros meses de 2010, en 107,67 euros, casi 10 euros más que la media nacional, de 98,18 euros.

También destaca el incremento del 1,2% de los afiliados a la Seguridad Social en hostelería y agencias de viaje.

Datos de turismo, de enero a noviembre, en la región

- **Turistas:** 1.845.668 (+0,7%)
- **Pernoctaciones:** 3.280.913 (+0,8%).
- **Gasto medio por turista:** 107,67 euros.
- **Afiliados a la Seguridad Social en hostelería y agencias de viaje:** +1,2%.

Santiago Lara, reelegido presidente de los Jóvenes Empresarios, AJE

La asociación renovó por completo el resto de su junta directiva

La Asociación de Jóvenes Empresarios, Aje, de Albacete, reeligió, en su asamblea electoral, a **Santiago Lara** como presidente, que continuará de este modo en su cargo durante tres años más. La de Lara fue la única candidatura presentada a las elecciones. El resto de la junta directiva se renovó por completo, con **Alonso Sánchez**, como secretario general; **Felipe Medina**, vicepresidente primero; **Juan Luis Villaescusa**, vicepresidente segundo; y **Pascual Parada**, vicepresidente tercero.

Con esta renovación, se pretende proporcionar un nuevo impulso a la asociación y asegurar el relevo generacional.

Tras la asamblea, Santiago Lara animó a la nueva junta directiva a trabajar duro en unos tiempos difíciles en lo que "es necesaria más que nunca una asociación fuerte y que sea capaz de hacer iniciativas de apoyo para este colectivo".



Santiago Lara, el tercero por la izquierda, junto a parte de la junta directiva.

Junta directiva

- **Presidente:** Santiago Lara.
- **Secretario general:** Alonso Sánchez.
- **Vicepresidente primero:** Felipe Medina.
- **Vicepresidente segundo:** Juan Luis Villaescusa.
- **Vicepresidente tercero:** Pascual Parada.
- **Virginio Jávega.**
- **María Isabel Mota.**
- **Carlos García.**
- **Jesús Enrique Gómez.**
- **Lino Gómez.**



Lonja Agropecuaria La Mancha-Albacete

Semana 2 Cotizaciones 13-Enero-2011 Precios indicativos

OVINO MANCHEGO:	Euros/Kg.	Diferencia
Hasta 10,1 Kg.	3,31-3,37	-0,15
Corderos de 10,5 a 15 Kg.	3,28-3,24	-0,18
Corderos de 15,1 a 19 Kg.	3,19-3,25	-0,12
Corderos de 19,1 a 23 Kg.	3,01-3,07	=
Corderos de 23,1 a 25,4 Kg.	2,98-3,04	=
Corderos de 25,5 a 28 Kg.	2,92-2,98	=
Corderos de 28,1 a 34 Kg.	2,65-2,71	=
Corderos de más de 34 Kg.	2,08-2,14	=
OVEJA:		
Extra	s/c	
Primera	s/c	
Segunda	s/c	
	Precio/Tm.	
Lana entrefina corriente.....	s/c	
Leche: (Con ordeño mecánico y tanque de frío)	Precio/Tm.	
Por grasa (+/- bonificaciones)		
Leche de oveja con D.O.	9,16-9,46	=
Restos leche de oveja	6,63-6,87	=
Leche de cabra	6,05-6,38	≠/=
Por extracto seco útil (E.S.U.=grasa+proteína) Ptas/Ud		
CEREALES:	Precio/Tm.	
Cebadas para cervecería (Maltería)	s/c	
Cebadas-pienseo de más de 62 Kg./hl.	199,00-205,00	+3
Cebadas-pienseo de menos de 62 Kg./hl.	193,00-199,00	+3
Trigos duros:		
De fuerza	252,00-258,00	+3
De media fuerza	224,00-230,00	+3
Extensibles:		
Panificables	221,00-227,00	+3
Chamorro	248,00-254,00	+3
Forrajeros	212,00-218,00	+3
Avena - Rubia/Blanca	199,00-195,00	+3/+3
Centeno	184,00-190,00	+3
Triticales	188,00-194,00	+3
Maíz secadero	216,00	+1
LEGUMINOSAS Y OLEAGINOSAS:	Precio/Tm.	
Yeros (20% máximo impurezas)	183,00-189,00	+4
Veza grano (10% máximo impurezas)	222,00-228,00	=
Guisantes	213,00-219,00	=
Alfalfa rama campo 1ª	150,00	+2
Alfalfa rama campo 2ª	140,00	+2
PORCINO:	Precio/Tm.	
Selecto	1,28	=
Normal	1,25	=
Graso	1,22	=
Cerdas desvieje	0,60	=
Lechón de 20 Kg. (euros unidad)	38,00	=
CONEJOS:	Precio/Tm.	
Conejo joven de 1,8 a 2,2 Kg.....	1,66-2,72	-0,30
VINOS	Euros/Hgado.	Diferencia
Blancos de fermentación tradicional	s/c	
Blancos de fermentación controlada	s/c	
Blancos Monovarietal Macabeo	s/c	
Rosados de fermentación tradicional	s/c	
Rosados de fermentación controlada	s/c	
Tintos Monovarietal Cencibel	s/c	
Monovarietal Merlot	s/c	
Monovarietal Cabernet	s/c	
Tintos Monovarietal Shyrach	s/c	
Monovarietal Monastrel	s/c	
Monovarietal Gamacha	s/c	
Tinto:		
Directo	s/c	
Doble pasta	s/c	
MOSTO AZUFRAO BLANCO	s/c	
MOSTO AZUFRAO TINTO	s/c	

807 42 99 46 CONTESTADOR AUTOMÁTICO
Cotizaciones - Precios por sectores y productos -
Comentarios y previsiones del mercado
(Coste máx.: 1.09 €/min, red fija - 1.50 €/min, red móvil)
STA Apdo. 3439 - 02080 Madrid

PATROCINADA POR:
CAJA RURAL
DE ALBACETE



Albacete Balompié - Temporada 10/11

Liga Adelante 2ª División - Jornada 19

El Alba gana, gana y gana

Escalada a la mitad de la tabla tras lograr una nueva victoria por la mínima, en Tenerife, tercera consecutiva, 0-1

Tenerife: Sergio Aragonés; Marc Bertrán, Melli, Ezequiel Luna, Pablo Sicilia; Mikel Alonso, Ricardo (Kome, min. 46); Omar, Natalio (Iriome, min. 56), Julio Álvarez (Juanlu Hens, min. 46); y Nino.

Albacete: Keylor Navas; Zubiaurre, Frago, De la Cuesta, Kike; Summy, Diego Camacho; De Lerma, Toni, Songo'o (Asen, min. 56); y Tato (Adriá, min. 46).

Goles: 0-1. Min. 44: Tato.

Árbitro: Del Cerro Grande. Expulsó a Luna

(min. 24) por agarrar a **Tato**. Además, amonestó a los locales **Pablo Sicilia**, **Sergio Aragonés** y **Mikel Alonso**, y a los visitantes **De la Cuesta**, **Adriá** y **Verza**.

Tres partidos ganados de forma consecutiva; seis jornadas sin perder; tres goles que valen nueve puntos; puerta a cero en los últimos tres últimos encuentros; nueve equipos por detrás en la clasificación... Los números sonríen al Alba desde que **Calderón** salvó su puesto tras vencer en **Soria**. El técnico gaditano también

sonríe. Como todos los aficionados del **Alba**, que no recordaban una racha como ésta desde hace varias temporadas.

Los 16.000 espectadores del **Heliodoro Rodríguez López** empujaron al comienzo a su equipo en los primeros minutos, los mejores de los tinerfeños. **Songo'o** y **Toni**, a banda cambiada, dejaron demasiados huecos y la defensa del **Alba** sufrió de lo lindo. **Navas** despejó un lanzamiento lejano de **Bertrán**, y poco después desbarató una doble ocasión de **Natalio** y **Nino** deteniendo dos disparos a bocajarro.

El meta asumió el protagonismo hasta que **Tato** reclamó el otro papel principal. El delantero pudo marcar de cabeza en un remate, que sacó **Aragoneses** con apuros. Al filo de la primera media hora, se aprovechó de un error de **Melli** para plantarse solo ante la meta chicharrera. **Luna** lo paró en falta al borde del área y el colegiado le mostró la roja. **Toni** estrelló el lanzamiento en el larguero en pleno desconcierto local.

Con superioridad numérica, el **Alba** se hizo con el balón en el último tramo

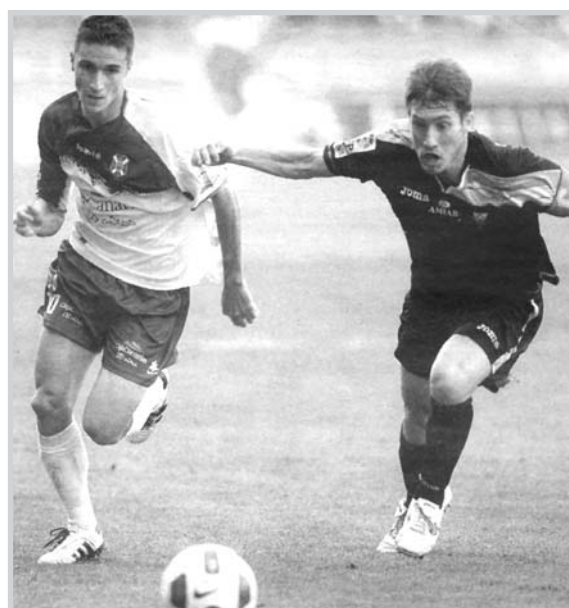

Kike Tortosa lucha por el balón.

del primer acto. **Songo'o**, tras volcarse a la banda derecha, encaró con peligro en varias ocasiones, aunque sus centros no encontraron rematador. El francés sí encontró un hueco al filo del descanso para poner un pase interior a **Tato**, que desbordó a **Aragoneses** para marcar -y lesionarse- en la última jugada del primer tiempo.

Mandía movió el banquillo en el descanso para dar entrada a **Kome** e **Iriome**. El **Alba**, aún con un hombre más, se dejó dominar y sufrió con balones colgados al área. **Navas**, otra vez, evitó el empate y las fuerzas de los locales se fueron diluyendo con el paso de los minutos. Los aficionados del **Tenerife** acabaron desesperados cada vez que **Summy** recuperaba todos los balones. **Asen** pudo sen-

tenciar ya en el descuento, pero mandó un disparo al larguero. Con más corazón que cabeza, los de **Mandía** lo intentaron con balones colgados al área. **Fragoso** y **De la Cuesta** no fallaron una y el **Heliodoro** enmudeció. Ahora, a por la cuarta victoria seguida. ¿Por qué no?

Román Escudero



Asen.

Así va la liga

Liga Adelante - 2ª División

Resultados

Villarreal B	2-1	Granada
Alcorcón	2-1	Recreativo
Huesca	1-1	Betis
Gimnástico	1-0	Valladolid
Tenerife	0-1	Albacete
Córdoba	3-3	Ponferradina
Numancia	4-0	Las Palmas
Barcelona B	1-2	Girona
Cartagena	1-0	Salamanca
Xerez	0-1	Rayo
Elche	1-3	Celta

Próxima jornada

Celta	-	Xerez
Rayo	-	Cartagena
Salamanca	-	Barcelona B
Girona	-	Numancia
Las Palmas	-	Córdoba
Ponferradina	-	Tenerife
Albacete	-	Gimnástico
Valladolid	-	Huesca
Betis	-	Alcorcón
Recreativo	-	Villarreal B
Elche	-	Granada

* Partido aplazado: Tenerife-Granada	EN CASA			FUERA			GOLES		Pts.	
	J.	G.	E.	P.	G.	E.	P.	F.		C.
1.- Betis	19	8	1	0	5	3	2	43	17	43
2.- Celta	19	6	2	1	5	4	1	35	18	39
3.- Rayo	19	7	1	1	4	3	3	30	19	37
4.- Cartagena	19	6	2	2	3	3	3	29	22	32
5.- Xerez	19	5	2	3	4	1	4	30	27	30
6.- Barcelona B	19	5	3	2	2	4	3	29	28	28
7.- Villarreal B	19	4	3	3	4	1	4	24	29	28
8.- Numancia	19	6	1	3	2	2	5	29	22	27
9.- Granada*	18	6	2	1	1	3	5	33	23	26
10.- Elche	19	4	4	2	2	4	3	18	19	26
11.- Salamanca	19	3	2	4	4	1	5	21	24	24
12.- Valladolid	19	5	2	2	1	3	6	26	27	23
13.- Albacete	19	3	5	1	2	3	5	17	19	23
14.- Girona	19	4	4	1	1	3	6	25	26	22
15.- Huesca	19	1	7	2	3	3	3	14	18	22
16.- Las Palmas	19	4	4	1	1	3	6	29	38	22
17.- Córdoba	19	3	5	2	1	4	4	25	27	21
18.- Alcorcón	19	6	1	3	0	2	7	23	29	21
19.- Recreativo	19	3	3	3	0	7	3	17	21	19
20.- Gimnástico	19	2	5	3	1	2	6	14	23	16
21.- Ponferradina	19	2	4	3	1	3	6	16	36	16
22.- Tenerife*	18	2	2	5	1	3	5	14	29	14

Próximos rivales

Visita del Nástic y viaje a Huesca

Otro rival directo para proseguir la racha victoriosa, el **Nástic de Tarragona**, visitará el **Carlos Belmonte** esta jornada. Los catalanes siguen en zona de descenso, en penúltima posición, pero vienen de derrotar al **Valladolid** en la

última jornada. El **Alba** no debe fallar ante un conjunto de su liga, los que lucharán hasta el final por mantener la categoría.

El siguiente rival, a domicilio, será el **Huesca**, conjunto que entrenó **Calderón** en las dos últimas

campañas, y que mantiene su sello de equipo competitivo y difícil de batir en **El Alcoraz**. Los oscenses son fuertes en casa, pero el **Alba** no debe especular atendiendo a sus excelentes resultados en sus últimas salidas.

La Filmoteca aumentó el número de espectadores el 20,1%, en 2010

La institución cumple diez años, con una media de 266 espectadores diarios

La Filmoteca de Albacete recibió, en 2010, 44.809 espectadores, lo que supone un aumento del 20,1% respecto a la asistencia registrada en 2009, y una media de espectadores por día de 266. En 2010, hubo 170 días de programación, dos más que el año anterior; y 213 películas proyectadas, 18 más que en 2009.

Según el balance ofrecido por la concejalía de Cultura, los ciclos con mejor rendimiento fueron los de **Roman Polanski**; **Alfred Hitchcock**; **Stephen King**;

“España, cosecha 2010”; y **“Cosecha Internacional 2010”**.

La concejala de Cultura, **Rosario Gualda**; y el director de la Filmoteca, **Jesús López**, señalaron otros aspectos importantes sobre el balance de la institución, como las personalidades que han intervenido en coloquios y presentaciones, como los actores **Juanma Cifuentes** y **Natalia Mateo**.

■ Cómicos

La programación de la Filmoteca en enero recuerda a los actores y di-



Jesús López y Rosario Gualda.

rectores fallecidos recientemente, como el cómico **Leslie Nielsen**, proyectando su filme más carismático, **“Agárralo como puedas”**; el cineasta **Mario Monicelli**, con **“Rufufú”**; y **Blake Edwards**, con la película **“El guateque”**.

2011 continúa ciclos iniciados en 2010, como

el de los nuevos realizadores del siglo XXI, con la proyección de la película **“Origen”**, de **Christopher Nolan**; y los filmes de **David Fincher**, **“Alien 3”**, **“Seven”** y **“The game”**.

■ Cine hablado

Este año se celebra el 80 aniversario de la llegada del cine “hablado” a la ciudad y, por ello, la Filmoteca propone diversos títulos, como que marcaron o plasmaron la barrera entre el cine mu-

do y el sonoro, como **“Luces de la ciudad”**, de **Chaplin**; **“Cantando bajo la lluvia”**, de **Gen Kelly**; y **“El vampiro de Dusseldorf”**, de **Fritz Lang**. Completa este ciclo **“El misterio de la Puerta del Sol”**, el primer filme sonoro español, dirigido por **Francisco Elías**.

López señaló que en 2011 también se celebra el X aniversario de la Filmoteca, y uno de los títulos que se proyectan este mes con este motivo es **“Cinema Paradiso”**.

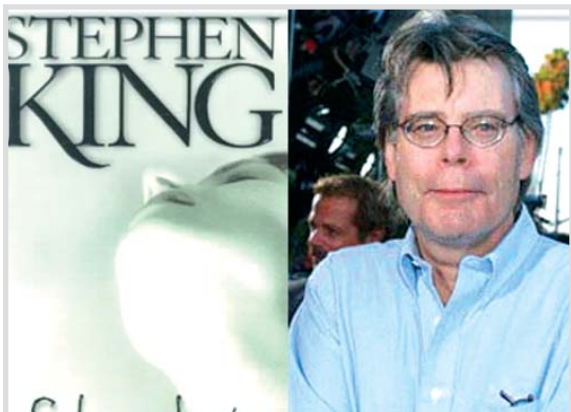

Stephen King.



Leslie Nielsen.

Balance de la Filmoteca en 2010

- Espectadores: 44.809 (20,1% más que en 2009).
- Días de proyección: 170 (2 más que en 2009).
- Espectadores/día: 266,7.
- Películas proyectadas: 213 (18 más que en 2009).

El guardia civil asesinado en Afganistán, Hijo Predilecto de Albacete

José María Galera falleció el 25 de agosto de 2010

El Ayuntamiento de Albacete nombró al capitán de la Guardia Civil, **José María Galera**, Hijo Predilecto de la ciudad, en un acto celebrado en el Salón de Plenos, que estuvo presidido por la alcaldesa, **Carmen Oliver**.

Galera, natural de la localidad albaceteña de Tarazona de La Mancha, fue asesinado en Afganistán, en un atentado terrorista, el 25 de agosto de 2010, suceso en el que también falleció el alférez **Leoncio Bravo**.



Carmen Oliver, entrega el nombramiento de Hijo Predilecto de Albacete a Georgina Córdoba, madre de José María Galera.

Los de Albacete en Madrid

El Madrid cultural y literario se rindió a Barcarola en la presentación de su magnífico número extra dedicado a Miguel Hernández

Lleno absoluto en el Ateneo de la capital de España con intervenciones de grandes intelectuales, elogiando la revista en general y este ejemplar

Lluvia de piropos para la considerada como mejor revista literaria española y para el apoyo económico a la misma del Ayuntamiento y la Diputación

La considerada por muchos escritores como la mejor revista literaria de nuestro país, '**Barcarola**', sumó una cuenta más en el amplísimo collar de sus éxitos, merced a la presentación en **Madrid** del número extra dedicado a quien también se considera por bastantes colegas el mejor poeta español, **Miguel Hernández**. Esta nueva pica en Flandes de la publicación albaceteña tuvo como escenario, en la lluviosa tarde-noche del pasado lunes, el más prestigioso con gran diferencia de los existentes en la capital del **Reino**: el **Ateneo**, otrora presidido por un gran paisano, **Don José Prat García**.

El altísimo nivel intelectual del acto se correspondió con las enormes expectativas que había despertado en los ambientes culturales madrileños, lo que llevó a que se llenara a rebosar el salón que le sirvió de escenario, hasta el punto de que mucha gente se vio obligada a permanecer de pie a lo largo de las dos horas que duró. El encargado de la presentación y mantenimiento del mismo fue el polifacético escritor **Félix Grande**, quien se autodefinió como "*empedernido lector y discípulo*" de **Hernández** y quien prendió la mecha con una intervención inicial sobre la obra del poeta oriolano y la cerró leyendo dos de sus más conocidos versos.

Denominador común en las palabras de **Grande** y del resto de intervinientes -todos ellos con artículos en este número- fue el

agradecimiento a **Barcarola** "*por haberse embarcado en este proyecto y por el logro final del mismo*", cual comentó textualmente **Lucía Izquierdo**, nuera de **Miguel Hernández**, que cerró el turno de los ponentes. A tal efecto, también destacaron sobremanera las palabras del autor de la que se tiene como "*más brillante y exacta*" -según **Grande**- biografía del poeta, **José Luis Ferris**, quien aprovechó su turno para rendirse y "*hacer exaltación y homenaje a Barcarola en general y a este número sobre Miguel en particular*".

Antes, **Jesucristo Riquelme**, en una intervención apasionada y aplaudidísima, tuvo la originalidad de prepararse en el ordenador y proyectar una amplia pieza con trazos y trozos de la vida de **Hernández** taraceados con documentos inéditos, con fotografías y versos. Y, además, se atrevió a hablar de la filosofía de este "*creador único, lúdico, plástico e irreverente*" en su aspecto de lucha por dar cultura a la gente, "*que iba en paralelo a su poesía*", afirmó para añadir su conexión con la II República.

También, en apoyo de sus ideas, proyectó pequeños fragmentos de películas -con su música- como '**La vida es bella**' y '**El laberinto del fauno**', que según él "resumen a la perfección ese batallar por la alegría, por la magia y por no darse nunca por vencido en línea con una de las frases que dejó escritas **Miguel**: "*la poesía y el arte*"

Conferencia en Madrid de Lucio Gómez, presidente de Asprona: "Hemos cumplido algunas utopías pero nos quedan muchas aún"

Emotiva charla coloquio ante los paisanos de la diáspora del máximo dirigente de esta entidad galardonada con el Premio Altozano



Lucio Gómez, Emilio López-Galiacho, su hija María, el presidente de la Peña, Aurelio Martínez y Augusto Huéscar.

"Desde el inicio de **Asprona**, hace casi medio siglo, hemos cumplido la utopía de su fundador, el extraordinario **Don Eloy Camino**, y algunas otras, pero la tarea es muy larga y nos quedan muchas aún". Son palabras del **Lucio Gómez Salazar**, presidente de la **Asociación para la Atención a Personas con Discapacidad Intelectual y sus Familias de la Provincia de Albacete, AS-PRONA**, pronunciadas a lo largo de la conferencia que protagonizó en la mañana del pasado domingo día 9 en la sede de la **Asociación Cultural Peña de Albacete en Madrid**.

El máximo mandatario de este "*grupo que tanto nos enorgullece a los paisanos de la diáspora madrileña y de cualquier otra*", cual lo definió el presidente de la 'embajada provincial', **Aurelio Martínez**, cumplía así la promesa que hizo el pasado mes de septiembre en la Feria. Entonces, en el stand de que disponen en el recinto, recibió de manos de la **Peña** el **Trofeo Altozano** correspondiente a 2010 con el que sus socios premian cada año a aquellas asociaciones o grupos que, aparte de su buen trabajo, consiguen dar una excelente imagen de la tierra.

Y **Lucio** se comprometió a "*devolver mínimamente el detalle*" acudiendo a visitar la **Peña** para explicar el pasado, presente y fu-

Emilio Martínez Espada

para mejorar a la sociedad". Tras él, tocó turno a otro escritor, **Luis Alberto de Cuenca**, que se centró en la calidad literaria "de ese prodigio de la Naturaleza y de España que fue Miguel".

Presencia de muchos paisanos de la diáspora

Señaló igualmente que quería aprovechar para destacar el apoyo a **Barcarola** de dos instituciones públicas como el **Ayuntamiento** y la **Diputación de Albacete**, "ante los cuales me descubro", concluyó. El siguiente fue **Aitor Larrabide**, quien repasó varias de las características de **Hernández** y se mostró "orgullosa" de haber participado en "este maravilloso proyecto", no sin antes agradecer la tarea de sus codirectores, **Juan Bravo** y **José Manuel Martínez Cano**, presentes en la sala pero siempre en un discreto segundo lugar.

Y del coordinador del número, **Antonio Ballesteros** -también presente y que se encargó de recibir en la puerta del **Ateneo** a las muchas personalidades asistentes, algunas de la amplia diáspora paisana,- "sin el cual nada habría sido posible". Entre ellos, el presidente de la **Diputación**, **Pedro Antonio Ruiz Santos**, que cerró el acto con unas emotivas y sinceras palabras -"es verdad que por desgracia a los políticos a veces no les interesa la cultura porque no da votos, pero no es el caso de **Diputación** y **Ayuntamiento**"- y la concejal de **Feria**, **Soledad Velasco**, en representación de la alcaldesa **Carmen Oliver**.

Otros concejales les acompañaron, así como el diputado del **PSOE**, **Antonio Gutiérrez** -oriolano como **Hernández**- y el coordinador general de **Izquierda Unida**, **Cayo Lara**. Por parte de los pai-

sanos, se acercaron al **Ateneo** el también diputado socialista y exalcalde **Manuel Pérez Castell**, el adjunto al **Defensor del Pueblo**, **Manolo Aguilar**, el poeta **Francisco Jiménez Carretero**, los 'embajadores' **Antonio Picazo** y **Emilio López-Galiacho**, y una amplia representación de la **Asociación Cultural Peña de Albacete**.

En definitiva que, como se encargó de contar la prensa diaria madrileña de alcance nacional y **Telemadrid** -no faltaron las cámaras de la televisión castellano-manchega- una vez más **Barcarola** logró un gran éxito en nombre propio y en representación de **Albacete**. Como apuntaba un paisano también de la diáspora madrileña, **Antonio Avendaño**, habitual en todo tipo de actos de la tierra: "los albaceteños estamos que nos salimos en todos los campos y ahora muy especialmente en el cultural, ¡qué placer poder presumir de ello! Gracias, **Barcarola**".



Autoridades y directivos de la revista **Barcarola**, en la presentación del número especial en Madrid.

turo de **Asprona**, lo que realizó con una amplia conferencia, apoyada en un 'power point' y titulada '**Asprona, medio siglo de actividad ejemplar en beneficio de las personas con discapacidad**'. A lo largo de la misma, con voz fuerte, potente y compulsiva -una pasión que trasladó y caló entre los muchos asistentes-, fue desgranando la trayectoria de este grupo y los cambios que ha realizado, "como por fortuna ha cambiado la sociedad".

Unos cambios que han afectado a muchas cosas, empezando por "el lenguaje" con que se les llamaba en plan despectivo o el tenerlos casi recluidos e invisibles en edificios con las persianas bajadas y cuestiones así. Ahora, siempre según **Lucio Gómez**, la sociedad ha cambiado y eso nos ha permitido también cambiar. Porque, añadió, las personas con discapacidad "son ciudadanos como el resto y tienen los mismos derechos", que son los que hay que darles obligatoriamente. Todo ello no "como caridad, sino como justicia e igualdad".

Once millones de presupuesto

Tras centrarse en las cifras de **Asprona**, "una de las mayores empresas de la provincia con un presupuesto de 11 millones de euros", que recogen sus 4.000 socios, sus alrededor de 1.000 personas atendidas, sus más de 400 trabajadores -de los que se encarga la **Fundación Asla**-, su centenar largo de voluntarios, sus ocho centros en la provincia de **Albacete**, pasó a desgranar las características de todos y cada uno de los programas de atenciones individuales y familiares que ofrece la organización.

Fue el momento del recuerdo y homenaje a su fundador, en octubre de 1962, el mítico doctor **Eloy Camino Calderón** "que por mucho que se hubiera imaginado lo que se iba a avanzar, nunca hubiera llegado a tanto como hemos alcanzado, pero que siempre es poco y nos obliga a más, a mucho más", cerró. El aplauso fue unánime de todos los presentes y **Au-**

relío Martínez destacó no sólo sus palabras "sino la forma en que ha transmitido su pasión por la inigualable labor de **Asprona**".

Se pasó de inmediato a un animado coloquio en el que saltaron a la palestra diversas cuestiones referidas a **Asprona**. Desde los problemas para cubrir el presupuesto en estos tiempos de crisis, a los convenios con instituciones públicas y universidades, a la famosa corrida de **Asprona** -"que tanto ha ayudado a extender nuestra imagen", señaló **Lucio**- o a la ley que obliga a contratar un 2% de personas con discapacidad en empresas de más de 50 trabajadores "y que, por desgracia no se cumple casi nunca", matizó el presidente de **Asprona**.

Entre los asistentes destacó la presencia de dos de los embajadores de la **Feria del III Centenario** que nombró el **Ayuntamiento**: el arquitecto y músico **Emilio López-Galiacho** y el experto internacional en turismo **Augusto Huéscar**, mientras que un problema de última hora se lo impidió al sastre **Matías Montero**. Los dos personajes, que participaron ampliamente en el coloquio, se unieron al resto de presentes en la felicitación a **Asprona** y en la degustación de vinos y aperitivos manchegos con que concluyó el acto.



EL CALLEJON

**RESTAURANTE
EL CALLEJÓN**

El más típico ambiente
Alta gastronomía,
calidad y servicio

Guzmán el Bueno
Tel. 967 21 11 38. ALBACETE

*Cuentos didácticos***El médico sabio**

ISIDORO BALLESTEROS

Cuentos didácticos es una serie de relatos breves, para niños y mayores, narrados por la figura del abuelo

Había una vez -dijo el abuelo a su nieto- un médico jubilado que vivía en una casita de campo a las afueras de la ciudad. Por las mañanas cultivaba su pequeño huerto y por las tarde solía leer, pasear, conversar con sus amigos e incluso, dos días a la semana, recibía gratuitamente a algunos pacientes.

Un día llegó un paciente bastante nervioso y estresado y al terminar la consulta le dijo al médico:

- **¿No me receta ninguna medicina, doctor?**

- **Sí -le contestó- coge un libro y léelo tranquilamente sentado en un lugar apartado del campo, y deja que el silencio invada tus sentidos.**

Efectivamente, a la mañana siguiente, aquel hombre tomó un libro de su pequeña biblioteca y se marchó andando hacia un bosquecillo al otro lado del río; se sentó debajo de un árbol y comenzó a leer... de vez en cuando escuchaba el gorjeo de los pájaros.

-**¡Eh, señor!** -le dijo un gorrion- **¿qué tiene en sus manos?**

- **Un libro de autoayuda** -le contestó-.

- **¿Y qué es eso de autoayuda?**

- **Pues un libro que enseña a vivir feliz. Tú** -le dijo al gorrion- **pareces feliz porque cantas aunque no te escuche nadie.**

- **Ahora me escuchas tú** -replicó el gorrion-.

- **Es verdad, pero te escucho por casualidad, porque yo nunca había venido a leer al bosque.**

Continuó leyendo y al poco rato se levantó y se acercó al río.

-**¡Buenos días!** -le dijo el río-. **¿Qué tal está?**

- Ahora más tranquilo.

- **Ya lo veo; aquí en el bosque nadie tiene prisa, aunque no cesa cada cual de hacer sus cosas. Yo, como soy un río, nunca me paro y transporto el agua sin cesar... ¿o es el agua quien me transporta a mí? Eso nunca lo he sabido.**

Después el hombre se acercó a un tragal y le dijo a una espiga:

- **¿Qué dorada estás!**

- **Sí, estoy deseando convertirme en pan, pero recuerda que cuando nací era solamente un pequeño grano de trigo.**

Se marchó el hombre, cerró el libro, y mientras regresaba a casa, iba reflexionando en las cosas que había visto en el bosque. Un río -pensaba- es la vida que no cesa. El agua es como el tiempo que nos lleva. El gorrion me ha enseñado que hay que cantar y estar alegre aunque no nos escuche nadie, porque la vida es en sí misma es hermosa, y la espiga me ha enseñado que no importa que muera el grano si somos capaces de multiplicarnos en espigas.



“Algo se cuece en la Feria” y “Carnavaja”, carteles ganadores de Feria y de Carnaval de 2011

Ambos trabajos han sido seleccionados porque representan la cultura y tradición albaceteña



Carmen Oliver y Soledad Velasco, junto al jurado y los carteles de Feria y Carnaval 2011.

El Ayuntamiento de Albacete hizo público el fallo del jurado en los concursos de los carteles de Feria y Carnaval, correspondientes a 2011.

El ganador del cartel de Feria ha sido **Roberto Campos**, que ha denominado su trabajo “**Algo se cuece en la Feria**”. El artista, albaceteño, ya resultó ganador en el concurso de 2009, con su trabajo “**Feria de Día y Noche**”.

A este certamen se presentaron 43 carteles, de

los que han sido seleccionados 23 -incluido el ganador-, para una futura exposición.

El importe del premio asciende a 2.500 euros, y el cartel será presentado en la Feria Internacional de Turismo, Fitur, el 21 de enero, en Madrid.

El ganador del cartel de Carnaval ha sido el también albaceteño **Antonio Espartal**, con su trabajo “**Carnavaja**”. En esta edición se presentaron 23 participantes. El importe

del premio asciende, en este caso, a 1.000 euros.

La alcaldesa de Albacete, **Carmen Oliver**, explicó que el criterio del fallo del jurado ha respondido a que en ambos trabajos se refleja la cultura y la tradición albaceteña.

Acompañada por algunos de los miembros del jurado, la alcaldesa llamó personalmente a los dos ganadores para comunicarles el resultado de los certámenes.



Poesía, música y teatro, en la Casa de la Cultura José Saramago

Contará con una exposición sobre el ahorro y la eficiencia energética en Castilla-La Mancha



Rosario Gualda.

La programación de la Casa de la Cultura José Saramago trae en enero poesía, conciertos musicales y teatro, además de conferencias y una exposición.

La concejala de Cultura, **Rosario Gualda**, recordó que el objetivo de la Casa de la Cultura es proponer espacios para que autores nacionales y locales puedan expresar su arte.

La programación de este mes comenzaba el viernes, 14 de enero, con una lectura poética a cargo de la actriz **Victoria Vera** que, junto con el periodista **Ángel Antonio Herrera**, presentaban "Arte de Lejanías", poemario del

segundo.

El 20 de enero, la Casa de la Cultura también tiene una cita con la poesía, denominada "Otros poetas en la Saramago", con los escritores **Francisco Jiménez, Trinidad Alicia García, David Sarrión, Pedro Ramírez, Laura Gallardo y Celia Navarro**.

La concejala resaltó que, desde su inicio, la Casa de la Cultura ha querido dar especial protagonismo a la poesía, "porque dentro de la literatura es el género menos mimado".

El 21 de enero, el artista **Carlos Sánchez**, o **Honky Tonky Sánchez**, como se hace llamar, presenta su último trabajo musical "Esta tierra hostil". Este trabajo del ex miembro del grupo **Mercromina** ha recibido una buena valoración de la crítica musical.

El 27 de enero, la compañía **Vaudeville Negro**

presenta la comedia teatral "Todo en la caja".

Y el 28 de enero, el dúo flamenco **Hernán y Mateo** ofrecen el concierto "Cruce de guitarras", en el que combinan diferentes estilos musicales desde una perspectiva flamenca.

Todos los actos son gratuitos, y comienzan a las 20 horas.

Conferencias

En enero continúa el ciclo de conferencias iniciado en diciembre sobre **Senderismo y Vegetación**, en el **Aula de la Naturaleza**. Y, el 24 de enero, se inaugura la exposición "Castilla-La Mancha: Ahorro y Eficiencia Energética 2005-2010", organizada por la **Agencia Regional de la Energía de Castilla-La Mancha**. La muestra permanecerá expuesta hasta el 11 de febrero.

Programación

➤ 14 de enero: Lectura poética, "Arte de Lejanías", con **Victoria Vera** y **Ángel Antonio Herrera**.

➤ 20 de enero: Poesía, "Otros poetas en la Saramago".

➤ 21 de enero: Música, "Esta tierra hostil", con **Honky Tonky Sánchez**.

➤ 27 de enero: Teatro, "Todo en la caja", con **Vaudeville Negro**.

➤ 28 de enero: Música, "Cruce de guitarras", con **Hernán y Mateo**.

Desde Villarrobledo

Seminaristas de Albacete recibirán en Villarrobledo sus próximos Ritos y Ministerios

Francisco Tomás.-

El próximo fin de semana, estudiantes del seminario correspondiente a la Diócesis de Albacete, vendrán a Villarrobledo para recibir los ritos y ministerios oportunos para proseguir su formación, de cara al sacerdocio, y de esa forma continuar sus carreras. El obispo de la diócesis presidirá la ceremonia. Todo lo cual ha levantado una gran expectación, pues los jóvenes que caminan hacia ese servicio eclesial nacidos en este pueblo son varios y a

pesar de que Villarrobledo cuenta con numerosos sacerdotes no es frecuente que se de esa circunstancia de celebrarse conjuntamente una ceremonia tan especial y poco corriente.

Tendrá lugar en la parroquia de Santa María de esta localidad.

La obediencia presupone unidad, contemplación y continuidad, por lo que damos por sentado que de ahí saldrá ese espíritu de servicio tan necesario hoy día. La libre obediencia por amor, siempre será lo mejor.



Vinos para descubrir



Vinos
DO Manchuela



Fondo Europeo Agrícola de Desarrollo Rural: Europa invierte en las zonas rurales

www.do-manchuela.com

Guía Cultural

CONCEJALÍA DE CULTURA AYUNTAMIENTO DE ALBACETE Gobierno para las personas

PRESENTADA POR

El Oeste Hogar - Rosario, 16. - www.eloeste.hogar.com
Tel. 967 24 20 12 - 967 24 15 50 ALBACETE

EXPOSICIONES

• **Colección Internacional de Arte Popular**
- Basada en la Colección de Arte Popular de **Ramírez de Lucas**. En el **Museo Municipal**. Permanente.

• **Los niños de la guerra**
- Exposición didáctica dedicada a los niños que sufrieron la Guerra Civil Española. En el **Centro de Interpretación de la Paz**, hasta el día 15 de enero.

• **Aquaincolora**
- **Rosa González** muestra una selección de acuarelas en la que se aleja del óleo, su testura y expresividad, para acercarse a la ligereza y sensibilidad que caracteriza a la acuarela. Hasta el día 25 de enero, en la **Sala del Archivo Histórico Provincial**.

• **La Feria de la Nostalgia**
- Exposición conmemorativa del III Centenario de la confirmación de la Feria, muestra algunas de las artesanías o manufacturas que estuvieron presentes en la Feria. Un recorrido por la memoria de los artesanos, la producción, el comercio y el consumo de algunas de las manufacturas más vendidas. En el **Museo Municipal**, hasta el día 30 de enero.

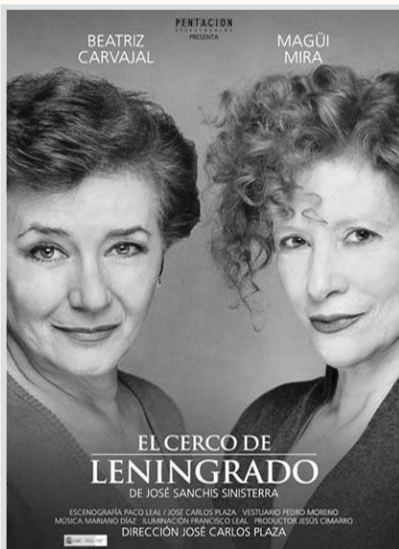

El cerco de Leningrado.

• **Albacete, Feria**
- Exposición conmemorativa del III Centenario de la Confirmación de la Feria de Albacete, en la sala de exposiciones del **Museo Provincial de Albacete** y en la sala de exposiciones del **Antiguo Ayuntamiento**. Hasta el 31 de enero de 2011.

MÚSICA

• **Integral de las sonatas para piano y violín de Beethoven I**
- Concierto de **Pierre Hommage** al violín y de **Michel Bourdoncle** al piano. En el **Auditorio Municipal**, el día 19 de enero, a las 20:30 horas.

• **Recital lírico de José Ferrero**
- El cantante albaceteño, **José Ferrero**, ofrecerá un variado repertorio de ópera y zarzuela en este recital lírico. El día nueve de febrero, en el **Teatro Circo**, a las 21:00 horas.

TEATRO

• **El cerco de Leningrado**
- **José Carlos Plaza** dirige a **Beatriz Carvajal** y a **Magüi Mira** en "El cerco de Leningrado". El día 28 de enero, en el **Teatro Circo**, a las 21:00 horas.

BALLET

• **Wonderland**
- La última coreografía de **Víctor Ullate Ballet**, se interna en el complejo mundo de la mente. Ullate nos sitúa dentro de un psiquiátrico para mostrar la vida de las personas ingresadas, con toda delicadeza de la danza. El día 20 de enero, en el **Teatro Circo**, a las 21:00 horas.

CONFERENCIAS

• **Ateísmo y otras convicciones no religiosas**
- Este conferencia se enmarca dentro de las tertulias de Albacete laico. El día 24 de enero, a las 20:15 horas, en el **Ateneo de Albacete**.

Vida universitaria

Abierta la preinscripción al Máster de Empleo, Relaciones Laborales y Diálogo Social

Los contenidos se han actualizado a las nuevas normativas europeas y españolas



Antonio Baylos Grau.

La Facultad de Relaciones Laborales y Recursos Humanos de Albacete celebrará, a partir del siete de marzo, el VI Máster Interuniversitario de Empleo, Relaciones Laborales y Diálogo Social en Europa, cuya preinscripción estará abierta hasta el 30 de enero.

El objetivo de este máster es realizar un estudio especializado y profundo del derecho social y de trabajo de la Unión Europea y de derecho del trabajo.

La Universidad de Castilla-La Mancha señala que este curso constituye una oferta original y de alta calidad sobre unos conocimientos muy demandados entre profesionales del derecho y de las ciencias sociales; funcionarios de las administraciones públicas; y agentes sociales en general.

El postgrado, organizado por el Centro Europeo y Latinoamericano para el Diálogo Social, CELDS, y la Facultad, es de carácter semipresencial, y sus contenidos han sido renovados respecto a ediciones anteriores, de manera que se analiza en profundidad la última normativa comunitaria en materia social y los problemas interpretativos que ésta plantea, con especial relación al ordenamiento interno español. De igual forma, se plantean las últimas reformas laborales españolas.

El máster se estructura en un primer periodo lectivo, que se celebrará del siete de marzo al 30 de junio de 2011, en el que se contemplan un total de 40 créditos impartidos en su modalidad semipresencial, a través de plataforma virtual; complementada con un periodo presencial, del 20 al 30 de junio, de lunes a jueves, en las dependencias de la Facultad. A ello le sigue un segundo periodo consistente en la elaboración de un proyecto fin de máster de 20 créditos como trabajo de investigación, cuya fecha límite de entrega es el 30 de noviembre de 2011.

El postgrado está dirigido por el catedrático de Derecho del Trabajo y director del CELDS, **Antonio Baylos Grau**, y coordinado por la profesora **María José Romero**.

Albaproa s.l.

Asesoría laboral, fiscal y contable
AL SERVICIO DE LA PEQUEÑA Y MEDIANA EMPRESA

ALBACETE. Avda. de España, 35. - Tel. 967 22 61 62 - Fax: 967 50 41 40

Los Números de la Suerte



VIERNES 7 DE ENERO

Números:
1, 22, 32, 48 y 50
Estrellas
6 y 7

lotería nacional

JUEVES 13 DE ENERO

Primero: **81.811**
Segundo: **72.164**
Reintegros:
1, 8 y 9

SÁBADO 18 DE DICIEMBRE

Primero: **78.772**
Segundo: **57.049**
Reintegros:
0, 2 y 5

lotería primitiva

Jueves 13

6, 9, 22, 42, 43 y 49 (30)
Reintegro: 2

Sábado 8

6, 7, 11, 18, 38 y 42 (10)
Reintegro: 8

GORDO DE LA PRIMITIVA

Domingo 9

18, 26, 33, 39 y 46
Número clave: 4

Bono Loto

Lunes 10

12, 13, 15, 25, 28 y 32 (44)
Reintegro: 8

Martes 11

22, 25, 28, 30, 42 y 49 (46)
Reintegro: 5

Miércoles 12

1, 8, 9, 14, 17 y 21 (35)
Reintegro: 2

Viernes 7

7, 20, 23, 30, 42 y 48 (35)
Reintegro: 5

ONCE

Lunes 10:

41.835 (R-4 y 5)

Martes 11:

72.194 (R-7 y 4)

Miércoles 12:

69.176 (R-6 y 6)

Jueves 13:

01.114 (R-0 y 4)

Viernes 7:

03.593 (Serie 125 y R-3)

Domingo 9:

12.406 (Serie 030 y R-6)



Jueves 13

3, 13, 19, 21, 25, 30 y 38
Reintegro: 9

Domingo 9

5, 7, 19, 31, 34, 35 y 36
Reintegro: 2

FARMACIAS

15	Cabanes Planells. Gabriel Ciscar, 40 Sotos Martínez. Pérez Galdós, 43 (esquina a Torres Quevedo) Mahiques. Mayor, 61 (semiesquina a Teodoro Camino) Cuéllar. Avenida de España, 28 (esquina Circunvalación)
16	Fernández López, M.P. Gabriel Ciscar, 19 Pilar Medrano. Paseo Circunvalación, 98 (zona Carrefour) Silvestre. Ramón Casas, 20 (entre salida de urgencias y ferretería Juanjo) Cuervas-Mons. Teodoro Camino, 27 (junto a Escolapios)
17	Molina. Feria, 63 (frente a Plaza de Toros) Rubio Peiró. Virgen del Pilar, 47 (zona Fiesta del Arbol - Canal María Cristina) López-Torres Hidalgo. Carmen, 27 Rueda Guizán. Octavio Cuartero, 21 (esquina Rosario, 69)
18	García Jiménez. Tejares, 21 Rodríguez Moreno. María Marín, 58 Baena Jiménez. San Antonio, 34 (frente Hotel Europa) Blanco García. Alcalde Conangla, 90 (frente a Eroski)
19	Farmacia San Agustín. Muelle, 7 (frente a Clínica Médica) Gramage Mico. Puerta de Chinchilla, 20 Salar Pomares, Federico. Arquitecto Vandelvira, 10 (zona Parque) Honrubia Alujer. Pasaje de la Bella Dorothea, 2
20	Farmacia Plaza Mayor. Mayor, 3 (junto a Plaza Mayor) García-Casarrubios Jiménez. Ntra. Sra. De Cubas, 5 (frente SEPECAM parque lineal) Moreno Gómez. Avda. José Prat, 14 - 16 Andrés Cifuentes, Emilia. Paseo Circunvalación, 86
21	Consuelo López. Miguel Servet, 25. Plaza El Pelibayo (Barrio San Pablo) Farmacia Roldán - Fernández. Hermanos Falcó, 36 (frente Hospital General) Rodríguez Sánchez, Mª Antonia. Iris, 48 (esquina Isabel La Católica) Ochando Garvía. Yeste, 7 esq. Muñoz Seca (Barrio Parque Sur)
22	García-Cifo. Hnos. Giménez, 6 (junto Puerta de Hierros de la Feria) Molina Cifuentes. Paseo Circunvalación, 111 (junto Bar Daniel) Ramírez Abad. Federico García Lorca, 15 (junto a Estación de Autobuses) Delgado Valcárcel. Plaza Carretas, 11
23	Carbajal de Lara. Pérez Pastor, 11 (junto mercado de Villacerrada) Soler Pérez. Abanico, 32 (Barrio San Pedro - detrás de Carrefour) Farmacia Santa Cruz. Cruz, 37 Sáinz de Baranda. Simón Abril, 10 (frente al Parque)

Farmacias de Guardia (a partir de las 21:30 horas)

15	Cabanes Planells. Gabriel Ciscar, 40 Sotos Martínez. Pérez Galdós, 43 (esquina a Torres Quevedo) Mahiques. Mayor, 61 (semiesquina a Teodoro Camino)
16	Fernández López, M.P. Gabriel Ciscar, 19 Pilar Medrano. Paseo Circunvalación, 98 (zona Carrefour) Silvestre. Ramón Casas, 20 (entre salida de urgencias y ferretería Juanjo)
17	Molina. Feria, 63 (frente a Plaza de Toros) Rubio Peiró. Virgen del Pilar, 47 (zona Fiesta del Arbol - Canal María Cristina) López-Torres Hidalgo. Carmen, 27
18	García Jiménez. Tejares, 21 Rodríguez Moreno. María Marín, 58 Baena Jiménez. San Antonio, 34 (frente Hotel Europa)
19	Farmacia San Agustín. Muelle, 7 (frente a Clínica Médica) Gramage Mico. Puerta de Chinchilla, 20 Salar Pomares, Federico. Arquitecto Vandelvira, 10 (zona Parque)
20	Farmacia Plaza Mayor. Mayor, 3 (junto a Plaza Mayor) García-Casarrubios Jiménez. Ntra. Sra. De Cubas, 5 (frente SEPECAM parque lineal) Moreno Gómez. Avda. José Prat, 14 - 16
21	Consuelo López. Miguel Servet, 25. Plaza El Pelibayo (Barrio San Pablo) Farmacia Roldán - Fernández. Hermanos Falcó, 36 (frente Hospital General) Rodríguez Sánchez, Mª Antonia. Iris, 48 (esquina Isabel La Católica)
22	García-Cifo. Hnos. Giménez, 6 (junto Puerta de Hierros de la Feria) Molina Cifuentes. Paseo Circunvalación, 111 (junto Bar Daniel) Ramírez Abad. Federico García Lorca, 15 (junto a Estación de Autobuses)
23	Carbajal de Lara. Pérez Pastor, 11 (junto mercado de Villacerrada) Soler Pérez. Abanico, 32 (Barrio San Pedro - detrás de Carrefour) Farmacia Santa Cruz. Cruz, 37

Los días de la semana

EL SOL		SANTORAL	LA LUNA	
Sale	Se pone		Sale	Se pone
7,36	17,12	15 Sáb. San Pablo, primer ermitaño; San Mauro y San Macario, obs.; San Miqueas.	13,00	03,24
7,36	17,13	16 Dom. San Fulgencio, patrón de Plasencia, Murcia y Cartagena; San Marcelo, p.	13,50	04,25
7,35	17,15	17 Lun. San Antonio Abad, p. de Monreal; San Leonila y San Diodoro, mártires.	14,49	05,23
7,35	17,16	18 Mar. Stas. Librada, Prisca, Beatriz, Margarita, vírgenes; Ss. Antonio y Atenógenes, mrs.	15,55	06,16
7,34	17,17	19 Mié. Ss. Mario, Marta y Canuto, rey; Ss. Pablo, Geroncio, Jenaro y Pía, mártires.	17,08	07,03

Llena, en Cáncer, a las 21:23 horas. - Amenguará el temporal, los vientos del O., que serán más templados y suaves, traerán nublados y lluvias y alguna ligera borrasca, quedando luego un tiempo muy húmedo, con nieblas, lloviznas y ambiente tranquilo de mucho mejor temple. Cielos prácticamente despejados en toda la costa del Mediterráneo.

7,34	17,18	20 Jue. S. Sebastián, Patrón de Donostia y Pontevedra; S. Fabián, mr.; S. Eulogio y S. Augurio.	18,23	07,43
7,33	17,19	21 Vie. Sta. Inés, mr.; Ss. Epifanio, Meinrado, erm.; Patroicio y Publio, mártires.	19,38	08,18
7,32	17,20	22 Sáb. San Vicente, dc.; Oroncio y Victor, mrs.; Gaudencio, ob. y Anastasio, mj.	20,53	08,50
7,32	17,22	23 Dom. San Ildefonso, arz.; Santos Clemente, San Aquila y Severiano, mártires.	22,06	09,20

Teléfonos de interés

<p>ALBACETE</p> <p>Bomberos Sepel.....085</p> <p>Bomberos.....080</p> <p>Policía Nacional.....091</p> <p>Policía Municipal.....092</p> <p>Guardia Civil.....062</p> <p>Cruz Roja. Ambulancia.....967 21 90 12</p> <p>Información Refle.....902 24 02 02</p> <p>Estación de Autobuses.....967 21 60 12</p> <p>Protección Civil.....967 50 88 01</p> <p>HELLÍN</p> <p>Comisaría de Policía.....967 30 15 16</p> <p>Servicio Urgencia S. S.....967 30 03 63</p> <p>Policía Municipal.....967 30 00 00</p> <p>Bomberos.....967 30 00 80</p> <p>Cruz Roja.....967 30 08 80</p> <p>Hospital Comarcal.....967 30 95 00</p> <p>VILLARROBLEDO</p> <p>Policía Municipal.....967 14 04 00</p> <p>Comisaría de Policía.....967 14 15 16</p> <p>Guardia Civil.....967 14 01 27</p> <p>Bomberos.....967 14 00 80</p> <p>Cruz Roja.....967 14 35 00</p>	<p>Hospital de Villarrobledo.....967 13 30 00</p> <p>LA RODA</p> <p>Policía Municipal.....967 44 40 92</p> <p>Guardia Civil.....967 44 13 05</p> <p>Bomberos.....967 44 40 92</p> <p>Centro de Salud.....967 44 00 35</p> <p>Cruz Roja.....967 44 05 64</p> <p>ALMAUSA</p> <p>Bomberos.....967 34 00 80</p> <p>Hospital General de Almansa.....967 33 95 00</p> <p>Hospital Vtra. S. Belén.....967 34 14 04</p> <p>Policía Municipal.....967 34 01 00</p> <p>Guardia Civil.....967 34 00 96</p> <p>Cruz Roja.....967 34 11 90</p> <p>HOSPITALES DE ALBACETE</p> <p>HOSPITAL GENERAL UNIV. de ALBACETE. Hermanos Falcó, s/n. - Tel. 967 59 71 00 - 967 21 43 63.</p> <p>HOSPITAL VIRGEN DEL PERPETUO SOCORRO. Seminario, 4. Tel. 967 59 77 99</p> <p>CLINICAS DE ALBACETE</p> <p>SANTA CRISTINA. Pérez Galdós, 3. - Tel. 967 22 33 00.</p> <p>ROSARIO. Rosario, 102. - Tel. 967 22 18 54 - 967 22 18 54.</p> <p>RECOLETAS. Pl. Madroño, 11. - Tel. 967 24 51 83 - 967 19 00 72.</p>	<p>CENTRO DE RECONOCIMIENTO MEDICO PARA CONDUCTORES Y PERMISO DE ARMAS</p> <p></p> <p>José Isbert, 1 Tel. 967 21 19 29 02001 ALBACETE</p>
---	--	--

CLINICA DENTAL

RAFAEL PLA

Martínez Villena, 21
Tel. 967 21 78 23. ALBACETE

La Junta centrará su política en la mejora de la calidad de vida y en luchar contra la crisis

Asegura que no recortará en servicios básicos como lo ha hecho el Pp en Valencia, Madrid, Galicia y Murcia

El Gobierno de **José María Barreda** hará especial hincapié en las políticas destinadas en mejorar la calidad de vida de las personas, según manifestaron, entre otros, el consejero de Presidencia y Administraciones Públicas, **Santiago Moreno**; y, en Albacete, el delegado de la Junta, **Modesto Belinchón**.

Insisten en que en este último tramo de legislatura se culminará una acción de gobierno que cumplirá los compromisos del presidente, "con un encargo muy personal: hacerlo siempre desde el contacto con la ciudadanía; desde la dedicación permanente y exclusiva a cuanto interesa a los castellano- manchegos".

Bienestar

La Junta asegura que "la norma de la casa" es el refuerzo del Estado del Bienestar: Educación, Sanidad



Modesto Belinchón.

y Servicios Sociales. "Estas políticas nos hacen ser los primeros a la hora de contar con un sistema de salud, unos servicios sociales y unos servicios educativos valorados entre los de más calidad de España", señala. "Estos servicios se han visto reforzados mediante la aprobación de leyes como la de Educación; la de Servicios Sociales; la de Derechos y Deberes en materia de Salud; y la de Familias Numerosas, políticas que igualan a los ciudadanos, garantizando los derechos básicos de todos, sin que éstos tengan que depender de los recursos de cada uno". También recuerda el impulso en la aplicación de la Ley de Dependencia, que sitúa a la región entre los primeros puestos de España por su buena gestión.

Crisis

El Gobierno autonómi-



Santiago Moreno.

co asegura, asimismo, que seguirá luchando "para plantar cara a la crisis", y que continuará con la dotación de infraestructuras; con políticas de atención a desempleados, que contempla acciones inmediatas con la Acción Local y Autonómica para el Empleo y el Plan de Acción Joven. Además, se aumentarán las medidas de ahorro y austeridad para ganar eficiencia en el empleo de fondos públicos, especialmente, en el gasto corriente, "pero no se tocará lo esencial". Así, asegura que "no se van a recortar políticas sociales como en Galicia; ni se reducirán profesores como en Madrid; o dejará de aplicarse la Ley de Dependencia como en Valencia; ni se suprimirán empleos públicos como en Murcia", comunidades gobernadas por el Pp.

Como instrumento fundamental para la lucha contra la crisis resalta el consenso y la participación, con toda la sociedad, a través del Pacto por Castilla-La Mancha. "El Gobierno regional está trabajando sobre nuevas medidas para crear empleo, pero no va a ser una decisión unilateral, sino, con toda la humildad del mundo, consensuada con los agentes sociales a través del Pacto, porque ocho ojos ven más que dos".

Deuda controlada

El Gobierno de Castilla-La Mancha sigue reafirmando su posición sobre la deuda regional, al manifestar que "es consciente, y decidida por seguir manteniendo el nivel de asistencia y de prestación". Reconoce el alto nivel de déficit regional y que Castilla-La Mancha cuenta con una

deuda importante, "pero en parámetros controlados".

La Junta afirma que la deuda de la región es la que es porque "supone el refuerzo de los tres pilares del Estado del Bienestar: Educación, Sanidad y Servicios Sociales".

Chiribitas

La aplicación de la Ley Antitabaco no ha tenido grandes contratiempos en Albacete ni en Castilla-La Mancha. Apenas, un par de incidencias de quienes hubieran encontrado cualquier excusa para demostrar que están por encima de los demás.



En algunos lugares de España se han producido rebeliones y resistencias a la aplicación efectiva, que buscan que se abra un expediente, se aplique una sanción, se dé lugar a un recurso administrativo y al posterior proceso judicial y que llegue, si se puede, al Tribunal Constitucional.



Bueno, están en su derecho a exprimir las posibilidades jurídicas.



Rosario Gualda ha anunciado que no se presentará a las elecciones municipales, sin duda, consecuencia de la crisis que se ha venido produciendo en la coalición.



La que ha sido una concejala fundamental para la estabilidad en el gobierno municipal de Albacete asegura que había tomado la decisión hace tiempo, aunque ha esperado al momento que ha considerado más adecuado.



Desde que comenzó oficialmente el invierno, no se han producido temperaturas demasiado bajas; al contrario, en algunos casos, casi propias de una primavera incipiente.



De todas formas, estadísticamente, las temperaturas más bajas del año se dan en las fechas que aún están por llegar, hasta finales de febrero. Llegarán.



El carril bici se va a abrir camino hasta el polígono Campollano, por la mediana de la autovía de Gregorio Arcos, la antigua carretera de Madrid.



Se están eliminando los arbustos, aunque se respetan los árboles, y se están colocando adoquines y protecciones para los ciclistas. Sin duda, una buena forma alternativa de evitar atascos para los que tengan cierta conciencia social, salud, fuerzas suficientes y... una bicicleta.

chiribitas chiribitas chiribitas chiribitas