



José María Barreda, durante una visita al Hospital de Almansa.

## El Gobierno regional rechaza la privatización de los servicios básicos, sugerida por Cospedal

**Apoyo social al Plan de la Junta, que no afecta al empleo ni a los servicios sociales**

El Gobierno de Castilla-La Mancha reafirmó su rechazo a privatizar los servicios básicos, frente a la insinuación de la presidenta del Pp regional,

María Dolores Cospedal. José María Barreda apostó por que la Sanidad, Educación y Servicios Públicos sean públicos y gratuitos; y por que las

medidas de ahorro de la Junta no afecten a estos pilares, ni tampoco recorten derechos a los empleados públicos.

(Págs. 2, 3, 7 y 8)

## En 2010, el desempleo subió en Albacete, la región y España

**El número de ocupados se incrementó, en la provincia, en 6.400 personas**



Oficina del Sepecam.

El paro aumentó en Albacete, Castilla-La Mancha y España, en el último trimestre de 2010. La provincia registró 42.100 parados, un millar más en relación al mismo periodo de

2009, y la tasa de paro se situó en el 21,42%. El número de ocupados aumentó, en Albacete, frente al descenso producido en la región y en país.

(Pág. 4)

## El Ave, protagonista en Fitur

**Durante 2010, el turismo creció en la región, frente al descenso en España**

El Ave ocupó un lugar protagonista para Castilla-La Mancha y Albacete en uno de los mejores escaparates turísticos del mundo, Fitur. Además, Albacete presentó uno de sus

valores más internacionales, la Feria. La exposición dedicada a la Feria y a la historia de la provincia recibió más de 26.000 visitas.

(Págs. 14 y 15)



José María Barreda, José Blanco y Carmen Oliver, en la llegada del Ave a Albacete.

# Apoyo social al plan de ahorro de la Junta, que no afecta al empleo ni a los servicios sociales

**Se reducirá el gasto farmacéutico, la inversión y el gasto corriente que no sea salarial**

**Se aumenta la tributación para empresas eléctricas y bancarias**

El Plan de Consolidación de las Finanzas y los Servicios Públicos de Castilla-La Mancha, con el que el Gobierno regional prevé un ahorro de unos 1.000 millones de euros, ha recibido el visto bueno de los sindi-

catos, porque, como ya explicó la Junta, no afectará al empleo ni a los gastos sociales, ya que garantiza las inversiones en Educación, Sanidad y Servicios Sociales, al tiempo que no supone un sacrificio para las familias,



José María Barreda, con alumnos de una guardería.

pymes y empleados públicos. Comisiones Obreras y UGT valoraron estos aspectos y, aunque advirtieron que estarán “muy pendientes” de su ejecución, manifestaron que “está mejor orientado que el de otras comunidades autónomas, porque no ha ido a lo más fácil, a tocar el bolsillo de los empleados públicos, y sí apuesta por medidas impositivas”.

Los agentes sociales se reunieron con el Gobierno regional, en la Mesa del Pacto por Castilla-La Mancha, días después de la presentación del plan. En esta reunión, la Junta explicó que las medidas contempladas en el plan no afectan a las acordadas en el Pacto por Castilla-La Mancha,

aspecto que también valoraron los sindicatos, ya que, como manifestaron, esto “permitirá seguir ayudando a la reactivación económica”.

## Gasto e ingresos

La vicepresidenta y consejera de Economía y Hacienda, **María Luisa Araújo**, explicó que los 1.000 millones de euros que prevé

ahorrar la Junta se traducen en un ahorro real del gasto y también en una mejora de los ingresos. Así, se ahorrarán 775 millones de gasto que, en un 75%, será de gasto corriente; y el 25% restante, mediante la reprogramación de inversiones previstas, que no se abandonan, pero sí se retrasan. Como ejemplo, puso el Plan de Infraestructuras Deportivas, que iba a finalizar este año, y se aparcó hasta 2013.



## Medidas sobre gastos e ingresos

### Gasto público

- Reducción del absentismo laboral y control de las bajas.
- Reducción del gasto farmacéutico, con un control de los medicamentos a prescribir.
- Cierre de los edificios públicos de carácter administrativo a las 17 horas, sin incrementar la jornada laboral ni conllevar una reducción de los empleados públicos.
- Facturación electrónica.
- Contratación centralizada y electrónica.
- Contratación centralizada del suministro eléctrico.
- Implantación efectiva de la “Administración sin papel”.
- Reprogramar los gastos de inversión desde el Presupuesto y las empresas públicas.
- Eliminación de algunas convocatorias de ayuda y reducción del presupuesto de las no prioritarias.
- Reestructuración del sector público

(ya iniciado).

### Ingresos públicos

- Optimización de la gestión del patrimonio.
- Puesta en marcha de un canon para obtener recursos de las instalaciones de energía eólica.
- Aumento de los tipos del impuesto que grava la producción de energía nuclear, el almacenamiento de residuos y la emisión de gases contaminantes.
- Gravamen a las entidades financieras.
- No se subirán los impuestos y se mantendrán todas las deducciones.
- Obligación de las entidades integrantes del sector público a ingresar en la Tesorería General los saldos excedentarios.

### Transparencia

- Se ofrecerá información mensual sobre la ejecución del Presupuesto antes del día 15 del mes al que se refiere.

## Barreda asegura que el recorte no afectará a políticas sociales



José María Barreda.

El presidente de Castilla-La Mancha, **José María Barreda**, aseguró que el Plan de Consolidación de las Finanzas tiene como objetivo conseguir un notable ahorro e incrementar los ingresos “manteniendo las políticas sociales”.

En este sentido, seña-

ló que “se ahorrará en gasto corriente sin tocar nada en relación con la sanidad, la educación y los servicios sociales, y tampoco en relación al personal funcionario, que ya han contribuido con un gran esfuerzo y no hay que pedirles más sacrificio”.

Además, Araújo explicó que hay una previsión de 200 millones de euros como ingresos adicionales, sin sacrificar ni a las familias ni a las pequeñas y medianas empresas.

La vicepresidenta insistió en que el plan elaborado es "eficaz e imaginativo" para mejorar los ingresos y reducir el gasto partiendo de dos prioridades "que exigía el presidente Barreda", que no afecte a los servicios esenciales y que los empleados públicos "no tengan que soportar más sacrificios de los que ya han hecho".

## Respuestas distintas

"Todas las comunidades autónomas estamos en una situación similar, pero no todas estamos dando las mismas respuestas y, ante problemas similares, el camino no es siempre coincidente", manifestó. Así, recordó que hay comunidades que han centrado sus esfuerzos en apostar por más re-

cortes a los funcionarios o empleados públicos; otras han optado por recortar los servicios esenciales; y otras, por no aplicar la Ley de Dependencia.

"Pero en Castilla-La Mancha no hemos seguido ese camino; le hemos echado imaginación para realmente ser eficaces, y por eso hemos apostado por el ahorro en el gasto corriente y en la mejora de nuestros escenarios de ingresos, mirando la fiscalidad medioambiental, y abriendo nuevas posibilidades de fiscalidad, como el impuesto a las entidades financieras", apuntó.

## Medidas

Así, las medidas que se aplicarán se contemplan en tres áreas: gasto público, ingresos públicos y medidas para favorecer una mejor gestión y transparencia.

Entre las medidas de gasto público, se encuentran las relacionadas con los gastos de personal, "sin pedir a

los empleados públicos más esfuerzos que los que se derivan de la aplicación normativa del Gobierno estatal, pues se consolidan para este año las retribuciones de los empleados públicos que tenían a 30 de diciembre de 2010, tal y como regula la Ley de Presupuestos Generales del Estado". Además, tras una experiencia piloto "que ha dado un buen resultado, se van a aplicar medidas para la reducción del absentismo laboral y controlar las bajas". También señaló que se reducirán, en 240 millones de euros, las subvenciones y ayudas. En este apartado se incluye la rebaja, en un 20%, de la asignación a Radio Televisión Castilla-La Mancha; y se suprimirán las ayudas previstas para financiar gasto corriente de los ayuntamientos en el Fondo Regional de Cooperación Local, Forcol, con un importe de 30 millones de euros.

"Las subvenciones que se suprimen o se limitan por importe de 240 millones de euros no afectarán directamente a los servicios esenciales", aseguró.

Las medidas de facturación y contratación centrali-

zada y electrónica, así como la supresión de papel en las gestiones, supondrá un ahorro de 123 millones de euros.

## Medio Ambiente

Respecto a los ingresos, se instaurará un canon medioambiental a las productoras de energía eólica, con el que se pretende obtener

20 millones de euros; y se aumentarán los tipos del impuesto que grava la producción de energía nuclear, el almacenamiento de residuos y la emisión de gases contaminantes.

También se gravará de forma progresiva a los bancos por los depósitos que capten en la región; "en ningún caso se aumentará la fiscalidad a pymes y familias".



## El Gobierno central apoya el plan



Manuel Chaves.

El Gobierno de España apoya el plan de ajuste elaborado por el Gobierno regional, tal y como manifestó el vicepresidente tercero del Gobierno de España, **Manuel Chaves**. "Es un plan de ajuste que, además, no representa ningún recorte en las políticas sociales", subrayó. "Es una medida adecuada, refleja un compromiso de la comunidad

autónoma de luchar contra el déficit, de llevar una política racional en cuanto a su endeudamiento y, en este sentido, tendrá y tiene el apoyo del Gobierno", añadió. Según el vicepresidente, estas medidas son las que tienen que llevar a cabo las comunidades autónomas para cumplir el compromiso de alcanzar un déficit del 3% en 2013.

**María Dolores Cospedal**  
Presidenta del Pp de Castilla-La Mancha

**"Más impuestos, más deuda, más déficit y menos empleo"**

"El plan supone más impuestos, más deuda, más déficit y menos empleo", destacó. "Demuestra que lo único que está haciendo el Gobierno de la comunidad es subir impuestos, lo cual es una vergüenza y una tomadura de pelo a los ciudadanos de Castilla-La Mancha", añadió.



## El cierre de las oficinas a las 17 horas, a partir del uno de febrero

El cierre de los edificios administrativos a partir de las 17 horas comienza el uno de febrero. La medida, que no implica ninguna reducción en el número de funcionarios ni en las retribuciones del personal administrativo, se refiere a todos los centros administrativos, por lo que no afecta a centros edu-

cativos y de prestación de servicios como bibliotecas, residencias de mayores, etc.

También es una excepción la sede de la Presidencia regional, que sigue abierta las 24 horas del día, con vigilancia y atención telefónica.

El personal de los edificios administrativos podrá comenzar su jornada

a las 07.30 y finalizarla, como máximo, a las 17 horas, y tendrán como jornada obligatoria el periodo comprendido entre las 09 y las 14 horas.

Con esta iniciativa, la Junta estima un ahorro aproximado de tres millones de euros de gasto corriente en las facturas de la luz, teléfono, calefacción, etc.



Oficina del Sepecam.

El paro aumentó en Albacete, Castilla-La Mancha y España, en el último trimestre de 2010, respecto al mismo trimestre de 2009.

En Albacete, el número de parados se situó en 42.100 personas, y la tasa de paro, en un 21,42%. Respecto a 2009, aumentó en 1.000 personas, y la tasa de paro se incrementó en 0,27 puntos. Respecto al tercer trimestre de 2010, el número de desempleados descendió en 1.000 personas; y la tasa de paro bajó en 0,74 puntos.

El número de ocupados

aumentó en la provincia, que registró 154.600 personas, y la tasa de actividad se situó en el 42,1%. Respecto a 2009, se incrementó en 6.400 personas; y, en relación al segundo trimestre de 2010, aumentó en 3.300 personas.

### Región

En Castilla-La Mancha, el número de parados se situó en 211.200 personas, y la tasa de paro, en el 21,33%. Respecto a 2009, se registraron 23.100 desempleados más; y la tasa de paro subió 2,1 puntos.

# En 2010, el desempleo subió en Albacete, la región y España

En el último trimestre, el paro de Albacete bajó en 1.000 personas

Respecto al trimestre anterior, aumentó en 18.600 personas, y la tasa de paro, en 1,63 puntos.

El número de ocupados se situó en la región en 779.200 personas, y la tasa de actividad, en el 58,15%. Respecto 2009, el número de ocupados descendió en 11.000 personas y, respecto al trimestre anterior, en 6.000.

### España

En el conjunto de España, el número de parados se situó en 4.696.600 personas, y la tasa de paro, en el 20,33%. Estos datos suponen un aumento, respecto a 2009, de 370.100 desempleados; y la tasa de paro se incrementó en 1,5 puntos. Respecto al trimestre anterior, aumentó

en 121.900 personas, la tasa de paro, en 0,54 puntos.

El número de ocupados se situó en España en 18.408.200 personas, y la tasa de actividad, en el

59,99%. El número de ocupados descendió, respecto a 2009, en 237.700 personas; y, respecto al tercer trimestre de 2010, en 138.600.

## EPA cuarto trimestre 2010, respecto al cuarto trimestre de 2009

### Albacete

- Parados: 42.100 (+1.000).
- Tasa de paro: 21,42% (+0,27).
- Ocupados: 154.600 (+6.400).

### Castilla-La Mancha

- Parados: 211.200 (+23.100).
- Tasa de paro: 21,33% (+2,1).
- Ocupados: 779.200 (-11.000).

### España

- Parados: 4.696.600 (+370.100).
- Tasa de paro: 20,33% (+1,5).
- Ocupados: 18.408.200 (-237.700).

## 2010 terminó con la tasa de siniestralidad laboral más baja en 21 años

Castilla-La Mancha terminó 2010 con la tasa de siniestralidad laboral más baja de los últimos 21 años, tras registrar un descenso del 12,8% respecto a 2009. Tras el análisis del último trimestre de 2010, se cerró, además, un periodo de 36 meses consecutivos de continuos descensos.

La consejera de Empleo, **Paula Fernández** recordó que "la siniestralidad cero es un objetivo prioritario para el Gobierno de **José María Barreda**, por lo que se seguirán intensificando las políticas en materia de prevención", que han permitido que la región haya invertido la tendencia de la siniestrali-

dad; desde la aprobación de la Estrategia para la Prevención de Riesgos Laborales, el número de accidentes ha descendido un 45%, al pasar de los cerca de 49.500, en 2007; a los 27.412 de 2010. Los accidentes laborales disminuyeron en todos los grados de gravedad y en todos los sectores de actividad.

Los 27.412 accidentes producidos en la región suponen un descenso del 12,8% respecto a 2009. Del total, 27.146 fueron accidentes leves, con un descenso del 11,6%; 231, graves, con un descenso del 2,7%; y 35, mortales, con un descenso del 22,7%. Respecto a los accidentes

mortales, seis se produjeron en itinere.

Respecto al sector de actividad, la disminución más acusada se produjo en el de servicios, con una caída del 11,6%; seguido por industria, con un 9,5%; agricultura, con un 7,1%; y construcción, con un descenso del 5,7%.

La consejera de Empleo, junto al director general de Seguridad y Salud Laboral, **Julián Martín**, informó de la labor desarrollada por la Inspección de Trabajo. Se realizaron 20.355 actuaciones en materia de prevención, 1.229 más que en 2009, y mayoritariamente relacionadas con la construcción.



Paula Fernández y Julián Martín.

## Siniestralidad laboral, en 2010

■ Accidentes totales: 27.412 (-12,8%).

### Según el grado de gravedad

- Leves: 27.146 (-11,6%).
- Graves: 231 (-2,7%).
- Mortales: 35 (-22,7%).

### Descenso, según el sector de actividad

- Servicios: -11,6%.
- Industria: -9,5%.
- Agricultura: -7,1%.
- Construcción: -5,7%.

**crónica**  
de ALBACETE  
Periódico semanal  
de información general

Fundado en 1971 por DEMETRIO GUTIÉRREZ ALARCÓN

DECANO DE LA PRENSA  
DE ALBACETE

Año XXXX

**Edita:**  
Crónica Albacete, S. L.

**Director:**  
Carlos Gutiérrez García

**Edición digital:**

[www.cronicadealbacete.com](http://www.cronicadealbacete.com)

N.º 1264

**Depósito legal:** AB 578-1971

**Dirección:**

C/ Teodoro Camino nº 12, portal izquierdo, 2º D  
02002 Albacete - Fax: 967 19 34 55  
Tlf.: 967 19 35 94 - 967 60 24 79

**Impresión:** Albagraf, S.L.

Tlf.: 967 60 88 88  
Albacete

# Se buscan Quijotes



Albacete - Ciudad Real - Cuenca - Guadalajara - Toledo  
[www.turismocastillalamancha.com](http://www.turismocastillalamancha.com)



Castilla-La Mancha  
Descubre y siente



Castilla-La Mancha

[www.jccm.es](http://www.jccm.es)





Oficina de CCM, en la calles del Rosario con Pérez Galdós.

CCM cerrará 23 oficinas en Castilla-La Mancha durante el primer trimestre de 2011, dos de ellas, en Albacete, como consecuencia del proceso de reestructuración de la entidad, enmarcado en la integración plena en el nuevo banco, junto con Cajastur, CAM, Caja Extremadura y Caja Cantabria. Las dos oficinas que se cerrarán en Albacete se encuentran en la capital; concretamente, en el cruce de la calle del Rosario con la calle Pérez Galdós; y en la carretera de Madrid, 30, en el polígono Campollano.

El resto de oficinas que

se cerrarán serán 14, en Toledo; cuatro, en Ciudad Real; dos, en Cuenca; y una, en Guadalajara.

En la actualidad, CCM dispone de 417 oficinas en Castilla-La Mancha. De éstas, 91 se encuentran en la provincia de Albacete, 26 de ellas, en la capital.

En un comunicado, CCM explicó que el proceso de reestructuración ya ha comenzado a ejecutarse, con la apertura del periodo de solicitud para la prejubilación y los trámites para la racionalización de la red de oficinas.

Según informó, las me-

didias que se ponen en marcha forman parte del compromiso de las entidades integrantes del SIP (Sistema Institucional de Protección) con el Banco de España, para mejorar la eficiencia y adecuar la estructura comercial.

El ajuste de la red comercial se realiza a partir de los criterios de solapamiento de oficinas de las entidades integrantes del SIP y de eficiencia. El proceso se inicia con el ajuste de las oficinas en el territorio natural de cada caja y la definición final del mismo se irá concretando en los

## CCM cerrará dos oficinas en Albacete, antes de abril

**La del cruce de la calle del Rosario con Pérez Galdós y la del polígono Campollano**

próximos meses en el territorio de expansión y en el mercado natural del resto de entidades participantes en el SIP, con un volumen de reducción de la red de más de 400 oficinas sobre el total de 2.200 que cuenta actualmente el conjunto de entidades.

### Prejubilación

El proceso de prejubilación comienza a ejecutarse una vez que el Expediente

de Regulación de Empleo, ERE, ha recibido el visto bueno de la autoridad laboral. Los empleados de la caja que cumplan los requisitos establecidos en el acuerdo laboral suscrito por amplia mayoría de la representación sindical en el conjunto de entidades del SIP pueden, desde el 25 de enero y durante un plazo improrrogable de 30 días, presentar su solicitud de acogimiento al programa de prejubilaciones.

### Cierre de oficinas de CCM

- Albacete: 2.
- Toledo: 14.
- Ciudad Real: 4.
- Cuenca: 2.
- Guadalajara: 1.
- Total Castilla-La Mancha: 23.

### Desde las Cortes

## Política y políticos

**MANUEL PÉREZ CASTELL**

Diputado de España por Albacete

E-mail: [manuel.pcastell@diputado.congreso.es](mailto:manuel.pcastell@diputado.congreso.es) / <http://pcastell.blogspot.com>

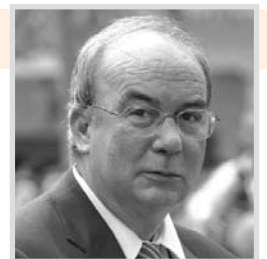

Gaspar Llamazares.

Al comienzo de la tarde, antes de las cinco, **Gaspar Llamazares** suscitaba el debate sobre las incompatibilidades de los Diputados, Senadores u otros cargos de órganos públicos. Dice su señoría que no lo hace movido por el oportunismo de la advertencia popular sobre el privilegio de la treintena de diputados, entre las más de 3.000 habidos, que por avatares diversos no habían cubierto la cuota de la Seguridad Social y el Parlamento español se la suplementó, para garantizarles una jubilación acorde al resto. Su señoría, en nombre de IU, advirtió de lo torticero de la argumentación

popular, y ensalzó la nobleza de la actividad política. Noble, digna y austera dijo considerarla el Diputado izquierdista. Otras intervenciones alertaron sobre la incorrección conceptual y práctica que supondría la profesionalización de la representación política. Unos, sin razón alguna, alimentan la disidencia de la administración de lo público. O interesadamente, a favor de los amos. Su sed de urnas, que es sed de gobierno, sería contrario a la disidencia del no te metas en política. Otros pretenden profesionalizar al político. La tercera tesis que en el debate se ha suscitado defiende a la ciudadanía,

que no ha de ser considerada tan solo como clientela. Ha sido un debate interesante, al filo de la filosofía política. La argumentación no es consistente en lo que tiene de populismo. Medio sueldo de **María Dolores Cospedal**, según dice **Gaspar Zarrías**, es más de lo que las Cortes pagan por esos Diputados. Pero fue interesante en lo que tiene de reflexión sobre la participación ciudadana. Ciertamente, puede argüirse que la representatividad le da eficacia, pero defenderemos siempre el principio de la participación directa, porque a la ciudadanía siempre le queda la palabra.

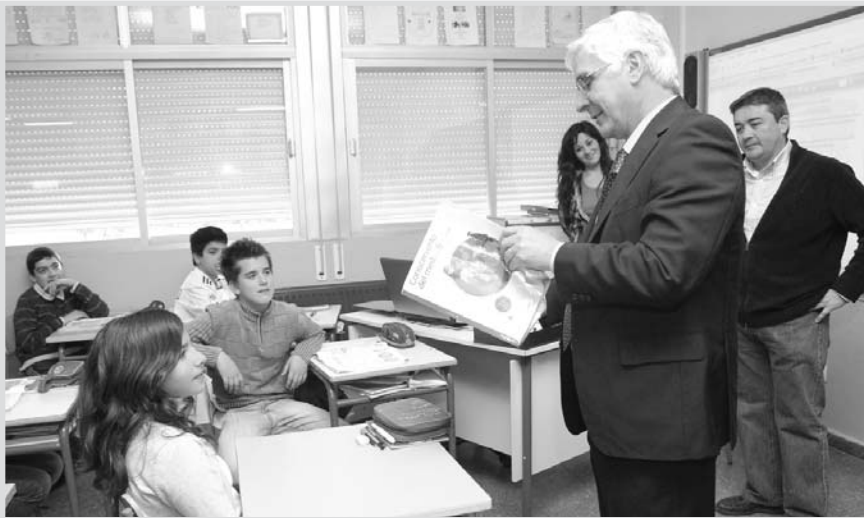

José María Barreda, en su visita al colegio de Talavera de la Reina.

El Gobierno de Castilla-La Mancha reafirmó su compromiso y su apuesta por los servicios esenciales públicos, sobre todo, los que afectan a los pilares del Estado del Bienestar: Sanidad, Educación y Servicios Sociales. Durante una visita a la ampliación de un colegio público de la localidad toledana de Talavera de la Reina, el presidente de Castilla-La Mancha, **José María Barreda**, destacó la función de los servicios sociales públicos, “que no llueven del cielo, sino que se consiguen con el esfuerzo de los ciudadanos”.

El presidente regional advirtió que, “si se empieza a desinvertir y a poner prioridad en otras inversiones, en otros gastos, o a fomentar procesos de privatización, el sistema se deteriora, y al cabo de pocos años estaría en una situación que sería bastante penosa, como ha ocurrido en otros países”. Por ello, invitó a la sociedad a va-

lorar el sistema actual, resultante de la decisión del Gobierno de Castilla-La Mancha de “priorizar los gastos que se relacionan con la Sanidad, la Educación y los Servicios Sociales”.

Estas declaraciones difieren de las realizadas por la presidenta del Partido Popular de Castilla-La Mancha, **María Dolores Cospedal**, respecto a la iniciativa privada: “creo que, en materia de política social, la iniciativa privada nos enseña mucho, y los servicios que prestan a la sociedad, al final, a los ciudadanos les cuesta mucho menos dinero que si los prestara directamente la Administración”, manifestó, durante una visita a la Asociación de Familiares y Amigos de Personas con Enfermedad Mental, AFAEPS, de Albacete.

### ¿Convenio con Madrid?

Respecto a la propuesta planteada por Cospedal,

de firmar un convenio en materia sanitaria con la Comunidad de Madrid con el fin de garantizar las prestaciones sanitarias a todos los castellano-manchegos que, por cercanía, se desplacen a esta comunidad, el Gobierno de Castilla-La Mancha se ha mostrado “sorprendido por el gran desconocimiento que muestran los dirigentes del Partido Popular sobre

## El Gobierno regional rechaza la privatización de los servicios básicos, sugerida por Cospedal

El presidente Barreda reafirma que Sanidad, Educación y Servicios Sociales sean públicos y gratuitos

la salud en la región”. En este sentido, el consejero de Salud y Bienestar Social, **Fernando Lamata**, señaló que lo que más le llama la atención y le preocupa son las declaraciones de Cospedal, en las que “parecía que había que hacer cuentas para saber lo que se le debe a Madrid”. El consejero recordó que no hace falta saber lo que cuesta, porque los pacientes tienen el derecho de ser atendidos en cualquier comunidad autónoma. “Cobrar la

sanidad entre comunidades supondría levantar fronteras, barricadas, cajas pagadoras para poder decir te permito que vengas aquí”. Además, señaló que el convenio planteado por la presidenta del Pp regional “daba la impresión de que minusvaloraba la sanidad de la región”, y apuntó que en Castilla-La Mancha hay tan buenos centros sanitarios como en Madrid, y se atienden a personas procedentes de todas partes de España.

## Barreda: “El acuerdo es lo que va a hacer eficaz la reforma de las pensiones”

El presidente de Castilla-La Mancha, **José María Barreda**, destacó el principio de acuerdo alcanzado entre el Gobierno de España y los agentes sociales acerca de la reforma de las pensiones, y aseguró que va a ser precisamente ese diálogo lo que la va a hacer eficaz.

En su opinión, cualquier reforma sin el acuerdo de los agentes sociales económicos nace coja, e insistió en que “no es lo mismo imponer que pactar y consensuar”. Para Barreda, “es una muy buena noticia para el futuro de las pensiones, que es el objetivo que se perseguía con la reforma, garantizar el sistema”, señaló, y recordó que la reforma de las pensiones se afronta por razones demográficas y de sostenibilidad del propio siste-

ma, teniendo en cuenta la evolución de la población y cuál va a ser el número de trabajadores y pensionistas dentro de unos años. “Va a beneficiar a nuestros hijos y a los hijos de nuestros hijos”, aseveró.



Cospedal, en la sala de informática de AFAEPS.



José María Barreda.

# En 2011, se crearán 1.000 empleos públicos en Sanidad y Servicios Sociales

La Junta está diseñando un plan para afrontar el envejecimiento de la población, los cambios sociodemográficos y la cronicidad de las enfermedades

El Gobierno de Castilla-La Mancha estima que, en 2011, se crearán alrededor de 1.000 nuevos puestos de trabajo directos en las áreas de Sanidad y Servicios Sociales. El consejero de Salud y Bienestar Social, **Fernando Lamata**, señaló que, en 2010, se abrieron en la región 161 nuevos centros sociales y sanitarios, y se crearon más de 2.500 empleos directos e indirectos, manteniendo los servicios y las prestaciones sociales y sanitarias. "En Castilla-La Mancha, las políticas socio-sanitarias han sido un verdadero motor de crecimiento económico y de empleo para la región, en la que se contabilizan ya más de 50.000 trabajadores en los dos ámbitos asistenciales", manifestó.

## Gasto farmacéutico

Asimismo, auguró que, este año, se seguirá reduciendo, entre un 3 y un 4%,

el gasto farmacéutico, que en 2010 ha permitido, por primera vez, tener un ahorro neto de 46 millones de euros.

El consejero, que hizo balance de su área en 2010, reafirmó el compromiso y la voluntad del presidente regional, **José María Barreda**, por "seguir manteniendo las políticas socio-sanitarias y consolidando dispositivos y servicios para seguir avanzando y lograr que Castilla-La Mancha continúe a la vanguardia en servicios sociales y atención sanitaria de calidad en la próxima década".

Según Lamata, cada día de 2010 se dedicaron, a la sanidad pública y a los servicios y prestaciones sociales, 10,3 millones de euros, lo que ha permitido mantener una red asistencial y de solidaridad "muy importante en Castilla-La Mancha, donde a diario son atendidos unos 200.000 ciudadanos".

## Sanidad y servicios sociales, en 2010

- 161 nuevos centros sociales y sanitarios.
- Creación de 2.500 empleos directos e indirectos.
- 100 millones más de presupuesto: 3.764 millones de euros (10,3 millones al día).
- Ahorro neto en gasto farmacéutico de 46 millones de euros.
- Leyes: Ley de Derechos y Deberes de los ciudadanos en materia de salud; Ley de Servicios Sociales; y Ley de Familias Numerosas y de la Maternidad.
- Puntuación de la aplicación de la Ley de Dependencia de 9 sobre 10.
- Primera comunidad autónoma en gasto público para la atención de personas mayores y en la creación de plazas públicas residenciales.
- Incremento en más de 12.000 personas los beneficiarios de los servicios sociales; y en cerca de 20.000 el número total de prestaciones.



Ramón Gálvez, Fernando Lamata y Manuela Gallego.

Asimismo, recordó que se han puesto en marcha tres "importantes" proyectos legislativos: la Ley de Derechos y Deberes de los ciudadanos en materia de salud; la Ley de Servicios Sociales, que transforma en derechos un total de 23 prestaciones que hasta el momento eran graciables; y la Ley de Familias Numerosas y de la Maternidad.

## Estrategia 20/20

El consejero resaltó también la importancia de la Estrategia 20/20 de Salud y Bienestar Social que está diseñando el Gobierno regional con los colectivos profesionales, sociales y económicos relacionados con estos sectores, que supondrá la implantación de un nuevo modelo, integrador y de excelencia, que permitirá afrontar los retos asistenciales del siglo XXI y dar respuesta al mayor envejecimiento de la población, los cambios sociodemográficos y la cronicidad de las enfermedades, garantizando la continuidad de los cuidados.

Lamata explicó que "éste es el principal reto del Gobierno de Castilla-La Mancha en materia socio-sanitaria, que se verá refrendado en 2011 con la aprobación de esta Estrategia para la próxima década, con el objetivo de aprovechar las sinergias y oportunidades de los dos ámbitos asistenciales, y que girará en torno a ocho ejes de actuación prioritaria que pasan garan-

tizar una atención integral y de calidad".

Para el consejero, "2010 ha sido un año complejo en el que se han consolidado, en un contexto de crisis económica, las políticas sociales que impulsa el Gobierno de Castilla-La Mancha, con un presupuesto global de 3.764 millones de euros - 100 millones más que el año anterior-, que ha permitido cumplir todos los compromisos y consolidar nuevas infraestructuras sociales (residencias de mayores, cen-

tros de día, viviendas tuteladas para mayores, ludotecas y dispositivos para personas con discapacidad) y sanitarias (centros de salud, consultorios locales, residencias de atención a personas con enfermedad mental y farmacias)".

El consejero estuvo acompañado por el director gerente del Servicio de Salud de Castilla-La Mancha, **Ramón Gálvez**; y la directora general de Coordinación de Salud y Bienestar Social, **Manuela Gallego**.



## Primera comunidad en Dependencia y mayores

Lamata recordó que Castilla-La Mancha está a la cabeza de todas las regiones en la aplicación de la Ley de Dependencia, gestión que ha sido valorada con un 9 sobre 10 por un observatorio nacional que puntúa la aplicación de la ley por comunidades autónomas. La región también es la primera en gasto público para la atención de personas mayores en relación a

su riqueza y también en plazas públicas residenciales, con una creación media anual de 2.000, y un cómputo total de más de 25.000 plazas, de las que más de 14.000 son de carácter público.

También señaló que, en 2010, se incrementó el número de beneficiarios de los servicios sociales en 12.000 personas, y en casi 20.000 el número total de prestaciones.





Ramón Sotos.

A mediados de febrero, comenzarán las obras de construcción de la planta de ósmosis de Albacete, con un plazo de ejecución de 22 meses. El concejal de Medio Ambiente, **Ramón Sotos**, ex-

plicó que este plazo podría, incluso, ser algo menor, ya que el Ayuntamiento cuenta con el compromiso de la Confederación Hidrográfica del Júcar de realizarla en el menor tiempo posible,

por lo que podría funcionar, entre mediados y finales del próximo año.

Ramón Sotos recordó que el proyecto ya tiene asignación presupuestaria, de más de 7,6 millones de euros entre 2011 y

## La planta de ósmosis comenzará a funcionar en la segunda mitad de 2012

Las obras, con un plazo de 22 meses, tienen un presupuesto de 7,6 millones de euros

2012, financiados íntegramente por el Ministerio de Medio Ambiente y Medio Rural y Marino. “La alcaldesa de Albacete, **Carmen Oliver**, no se resigna, ni si quiera en momentos de dificultad, y llama a todas las puertas”, destacó el concejal.

Ante las críticas vertidas por el Partido Popular, que ha venido denunciando el retraso de la

planta, y dudando de que contara con presupuesto, Sotos recordó cómo, en su momento, cuando el ex alcalde de la ciudad, **Manuel Pérez Castell**, solicitó este proyecto, un alto cargo del Pp nacional (que gobernaba en ese momento) lo criticó calificándolo como “un lujo asiático, como poner calefacción en las calles”.

## Antes de abril, se habrán soterrado 77 contenedores

Se mejorarán los soportales que hay frente al Ayuntamiento, en la plaza de la Catedral

Las obras de soterramiento de contenedores que se están realizando en los últimos meses concluirán antes del 30 de abril, con la finalización de los que se están construyendo en la plaza del Altozano. El conce-

jal de Medio Ambiente, **Ramón Sotos**, explicó que estas obras, con cargo al Fondo Estatal de Empleo y Sostenibilidad, han supuesto una inversión de 1,4 millones de euros, y permitirán el soterramiento de 77 conte-



Arriba, obras para el soterramiento de los contenedores en la calle Carnicerías.

nedores, de los que 38 son de residuos urbanos y 39 áreas de aportación (papel cartón, vidrio y envases).

El resto de obras con cargo al fondo estatal y para las que el Ayuntamiento ha pedido una prórroga al Ministerio de Política Territorial son el acondicionamiento del Matadero Municipal, que finalizará antes del 31 de marzo; el proyecto de ahorro y eficiencia energética del edificio consistorial, que finalizará el 28 de febrero; y la informatización de la Sección de Empleo, que estará lista a finales de

marzo. También está pendiente el fin de las obras de ajardinamiento y mejora del sistema de riego de la plaza de la Catedral, que concluirá antes de abril. Sobre esta actuación, Sotos explicó

que se está buscando financiación adicional para mejorar la zona de los soportales que hay frente al Ayuntamiento, en uno de los laterales de la plaza, no incluida en el proyecto.



Soportales, que serán reformados.



Contenedores soterrados en la calle del Cura.

# La Ley del Agua defenderá el uso de los recursos hídricos producidos en la región

**Reivindica una reserva estratégica de 4.000 hectómetros cúbicos y el cambio de las normas de la explotación del trasvase Tajo- Segura**

El Gobierno de Castilla-La Mancha iniciará próximamente la tramitación de la Ley del Agua de Castilla-La Mancha para que pueda ser aprobada en este periodo parlamentario y elevarla posteriormente al Congreso de los Diputados.

El consejero de Ordenación del Territorio y Vivienda, **Julián Sánchez Pingarrón**, señaló que esta ley "se basa en la situación especial de Castilla-La Mancha,

en su problemática singular respecto al agua". El consejero recordó las palabras del presidente regional, **José María Barreda**, que "marcan el objetivo de esta ley": agua para todos, pero no para todo.

"Intentamos defender los intereses de Castilla-La Mancha en materia de agua, y hacerlo de una forma respetuosa con todos y, por supuesto, con el medio ambiente", señaló Sánchez



Julián Sánchez Pingarrón.

Pingarrón. "No queremos el agua del Tajo para Castilla-La Mancha, la queremos para los pueblos y ciudades que forman parte de la cuenca de este río", añadió.

## Derecho al uso

El consejero explicó que la Ley del Agua de Castilla-

La Mancha tiene por finalidad garantizar el derecho a utilizar los recursos hídricos que se producen en el territorio castellano-mancheño y a disfrutar del desarrollo económico que este recurso procura, de una manera sostenible y respetuosa con el medio ambiente.

El borrador de la ley, que fue presentado por Barreda en la Mesa del Agua, ha contado con las aportaciones de la Universidad de Castilla-La Mancha, el Consejo Regional de Cámaras, Comisiones Obreras, UGT, la Unión de Pequeños Agricultores, UPA, la Coordinadora de Organizaciones de Agricultores y Ganaderos, COAG, la Asociación Agraria de Jóvenes Agricultores, ASAJA, la Junta Central de Regantes de La Mancha Oriental y la Asociación de Municipios Ribereños.

## Regulación especial

La situación del agua en la región "es excepcional,

distinta a la de otros territorios, por lo que requiere de una regulación especial", manifestó el consejero. En este sentido, explicó que esta situación se deriva de que forma parte de siete cuencas hidrográficas; ocupa una parte importante de la cabecera de las principales -Guadiana, Júcar, Segura y Tajo-; tiene una climatología adversa; y sufre cíclicamente periodos de sequía, lo que hace que se requiera una planificación a más largo plazo y un control riguroso de los recursos hídricos.

Además, recordó que Castilla-La Mancha es la única comunidad autónoma que tiene una infraestructura anterior al Estado de las Autonomías como es el trasvase Tajo-Segura; y, según las previsiones del Instituto Nacional de Estadística, en 2020 será la región que más crecerá en población, "por lo que es necesaria el agua para asegurar el crecimiento y que ésta no sea un factor limitante".

## Contenido de la Ley del Agua

➤ La ley contiene todas las disposiciones legales que en materia de agua contenía la propuesta de reforma del Estatuto de Autonomía, como la reserva estratégica de 4.000 hectómetros cúbicos. También contiene el cambio de las normas de explotación del trasvase Tajo-Segura, por las que no se podrán autorizar trasvases sin la previa acreditación de que se han optimizado los recursos de la cuenca del Segura, por lo que deberán justificarse previamente las demandas hídricas.

➤ Mientras subsista el trasvase, Castilla-La Mancha participará con voz y voto en los órganos de decisión del Acueducto Tajo-Segura; se garantizará el caudal ecológico del Tajo además de una lámina estable y permanente en los embalses de ca-

becera de Tajo, que permita desarrollar actividades económicas.

➤ En demarcaciones hidrográficas en que coexisten más de una cuenca es necesario que se delimiten correctamente las cuencas que conforman la demarcación, para evitar el uso injustificado de pozos de sequía; se establece que la ejecución y explotación de este tipo de sondeos por parte de Confederaciones Hidrográficas, incluso en situaciones excepcionales, requerirá un informe preceptivo de Castilla-La Mancha.

➤ Además, también se prioriza el abastecimiento. En concreto, en el ámbito del Júcar se aprobarán las normas de explotación que garanticen el abastecimiento.





Magdalena Valerio, Alfredo Pérez Rubalcaba y José María Barreda.

El Gobierno central puso como ejemplo la aplicación de las políticas sociales del Gobierno de Castilla-La Mancha. En un acto organizado por la Secretaría Federal de Ciudades y Política Municipal del Psoe en Guadalajara, el vicepresidente primero del Gobierno y ministro de Interior, **Alfredo Pérez Rubalcaba**, defendió la gestión del presidente regional, **José María Barreda**, al manifestar que éste es la mejor opción para los castellano-manchegos. En las elecciones autonómicas, “los ciudadanos deberán elegir a la persona que mejor defienda sus derechos

como ciudadanos”, señaló.

“¿Quién atenderá mejor las escuelas públicas, Barreda o Cospedal?, ¿quién cuidará más la sanidad?, ¿quién defenderá mejor la Ley de Dependencia?”, se preguntó Rubalcaba. “Comparar a Cospedal con Barreda es un chollo, porque, en unas elecciones, la salida puede ser por la izquierda o por la derecha, y la solidaria es la nuestra”, añadió.

“A pesar de los momentos de dificultad, los socialistas saldrán adelante en unas elecciones que los populares sólo ganarán si desistimos; si no lo hacemos, como estamos cargados de

razón, volveremos a ganar, y así será en Castilla-La Mancha”, manifestó.

### ■ Reformas

Alfredo Pérez Rubalcaba aprovechó su intervención para explicar las reformas que está llevando a cabo el Gobierno de España, y recordó que el acelerón que está propinando a las políticas financieras, especialmente en lo relacionado a las cajas, “tiene como objetivo lograr que estas entidades presten dinero para crear riqueza y empleo”. Respecto a la reforma del sistema de pensiones, seña-

## El Gobierno central pone de ejemplo a la región en las políticas sociales

Barreda señaló que no retrocederá “ni un milímetro” en el Estado del Bienestar

lo que servirá “para que uno sepa que, cuando se jubile, va a tener una pensión segura, como las que se tienen ahora”.

Por su parte, José María Barreda instó a los ciudadanos a tener en cuenta que el Estado del Bienestar en la región, “con uno de los mejores sistemas sanitarios públicos, un gran sistema educativo y una completa red de prestaciones sociales, ni siempre han sido como ahora ni tienen por qué seguir siendo así”. Todo depende, según el presidente regional, de la voluntad política del Gobierno de turno, de la concepción que tenga de la vida y de su interés por privatizar o no los servicios esenciales. “Nosotros pensamos que

no hay que retroceder ni un solo milímetro, porque eso sería retroceder en la igualdad entre los hombres”, aseveró Barreda, que reiteró que es precisamente lo público lo que empuja al Gobierno que preside. “Es por esto por lo que merece la pena hacer un esfuerzo por la igualdad, porque es en beneficio del interés general trabajar para que la vida trate con dignidad a todas las personas”, añadió.

Para Barreda, la actitud del Partido Popular de negarse a todo no es responsable; “lamentablemente, tenemos una oposición que, incluso antes de saber de lo que se está hablando, ya se está oponiendo”, opinó el presidente.

## La Junta irá a los tribunales si el Gobierno no modifica el sistema de financiación

El Estado debe a Castilla-La Mancha 200 millones de euros por la aplicación de la Ley de Dependencia

El Gobierno de Castilla-La Mancha no descarta acudir a los tribunales si el Gobierno de España no modifica la aplicación del sistema de financiación autonómica para la región.

La vicepresidenta y consejera de Economía y Hacienda, **María Luisa Araújo**, explicó que la Junta ha elevado una petición al Ministerio de Economía y Hacienda para que revise el pacto sobre la financiación autonómica “con el fin de mejorar la financiación relacionada, sobre todo, con la Ley de Dependencia y la

sanidad”. Araújo añadió que están a la espera de una respuesta, e indicó que, si no les satisface, acudirán a la vía judicial, como ya ha hecho la Junta en otras ocasiones, según recordó, tanto con gobiernos del Pp como del Psoe.

“No estamos de acuerdo en cómo se está interpretando la aplicación de los dos fondos”, señaló, y exigió financiación para aquellas decisiones que “impone el Gobierno de España” y que, según indicó, la Junta pone en marcha “con mucho gusto, y lo hace bien,

sobre todo porque van destinadas a los colectivos que más lo necesitan”.

Sobre la Ley de Dependencia, explicó que su “correcta aplicación implica un déficit que equivale a un punto del PIB regional, mientras que la financiación del Gobierno no llega ni a una tercera parte del gasto que eso implica”.

El día de antes, el consejero de Salud y Bienestar Social, **Fernando Lamata**, cifró en 200 millones de euros la cantidad que debe el Gobierno central al de Castilla-La Mancha por la apli-



María Luisa Araújo.

cación de la Ley de Dependencia.

### ■ Lealtad institucional

“Estamos teniendo una actitud muy exigente porque entendemos que el principio de lealtad institu-

cional, recogido expresamente en ese modelo de financiación, exige que cuando el Estado adopte decisiones que impliquen gasto para las comunidades autónomas garantice, de manera paralela, que la financiación sea suficiente”, manifestó la vicepresidenta.

# El 86,9% de la electricidad consumida en la región procede de energías renovables

La Junta tiene el objetivo de reducir un 20% el consumo en los edificios públicos



Benito Montiel.

El Gobierno de Castilla-La Mancha se reunió con medio centenar de empresarios, técnicos e investigadores de la Universidad regional vinculados al sector de la energía, para analizar la política energética que está llevando a cabo la Junta y ver las propuestas

que en esta materia pueden plasmarse en el programa con el que el presidente regional, **José María Barreda**, concurrirá a las elecciones autonómicas de mayo.

La reunión estuvo presidida por el director general de Industria, **Benito Montiel**, y el delegado de Industria y Medio Ambiente, **Emilio Sáez**, que aseguraron que el Gobierno regional se ha marcado dos objetivos principales. El primero es seguir trabajando para conseguir una mayor eficiencia, con la puesta en marcha de un proceso de gestión energética en los edificios públicos dependientes del Gobierno regional, de tal forma que se alcance una reducción en torno al 20% del consumo actual. El segundo

objetivo a lograr es que, en 2012, el 100% del consumo de energía eléctrica que se realice en la región se pueda generar de forma equivalente mediante el uso de energías renovables.

En la actualidad, el 86,9% del consumo de electricidad de los castellano-manchegos se abastece ya de energías renovables, por lo que "es perfectamente asumible el compromiso de alcanzar el 100% para 2012", señaló Montiel.

## 10.000 empleos

El director recordó que el Gobierno regional, en los últimos diez años, ha invertido más de 5.500 millones de euros en parques eólicos, propiciando, además, la creación de 10.000 puestos de trabajo directos. A esa cantidad hay que añadir los 11,2 millones de euros de eficiencia energética con la implantación de nuevos sistemas de gestión y con más de 300 auditorías realizadas en edificios públicos.

Benito Montiel señaló también la inversión del Gobierno regional de 19,2 millones de euros en actuaciones de alumbrado público de bajo consumo en 500 ayuntamientos, con nuevos equipamientos, financiación de infraestructuras para la recarga de transporte público alimentados por energías alternativas y los planes de mejora en las comunidades de regantes. Estas actuaciones han supuesto la reducción de más de 770.000 toneladas de CO<sub>2</sub> a la atmósfera.



Energía hidráulica y eólica.



Huerto solar, en Bonete.

## Lonja Agropecuaria La Mancha-Albacete

Semana 3 Cotizaciones 27-Enero-2011 Precios indicativos

	Euros/Kg.	Diferencia
<b>OVINO MANCHEGO:</b>		
Hasta 10,1 Kg. ....	3,31-3,37	=
Corderos de 10,5 a 15 Kg. ....	3,22-3,28	=
Corderos de 15,1 a 19 Kg. ....	2,95-3,01	=
Corderos de 19,1 a 23 Kg. ....	2,83-2,89	=
Corderos de 23,1 a 25,4 Kg. ....	2,80-2,86	=
Corderos de 25,5 a 28 Kg. ....	2,77-2,83	=
Corderos de 28,1 a 34 Kg. ....	2,47-2,53	=
Corderos de más de 34 Kg. ....	2,08-2,14	=
<b>OVEJA:</b>		
Extra .....	s/c	
Primera .....	s/c	
Segunda .....	s/c	
<b>PRECIO/Tm.</b>		
Lana entrefina corriente.....	s/c	
<b>Leche:</b> (Con ordeño mecánico y tanque de frío) <b>PRECIO/Tm.</b>		
<b>Por grasa</b> (+/- bonificaciones)		
Leche de oveja con D.O. ....	9,16-9,46	=
Restos leche de oveja .....	6,48-6,72	-0,15
Leche de cabra .....	6,05-6,38	=
Por extracto seco útil (E.S.U.=grasa+proteína) Ptas/Ud .....		
<b>CEREALES:</b> <b>PRECIO/Tm.</b>		
Cebadas para cervecería (Maltería) .....	s/c	
Cebadas-pienseo de más de 62 Kg./hl. ....	202,00-208,00	=
Cebadas-pienseo de menos de 62 Kg./hl. ....	196,00-202,00	=
<b>Trigos duros:</b>		
De fuerza .....	258,00-264,00	+3
De media fuerza .....	226,00-232,00	=
<b>Extensibles:</b>		
Panificables .....	223,00-229,00	=
Chamorro .....	250,00-256,00	=
Forrajeros .....	214,00-220,00	=
Avena - Rubia/Blanca .....	202,00-198,00	=/=
Centeno .....	185,00-191,00	=
Triticales .....	189,00-195,00	=
Maíz secadero .....	218,00	+1
<b>LEGUMINOSAS Y OLEAGINOSAS:</b> <b>PRECIO/Tm.</b>		
Yeros (20% máximo impurezas) .....	183,00-189,00	=
Veza grano (10% máximo impurezas) .....	222,00-228,00	=
Guisantes .....	213,00-219,00	=
Alfalfa rama campo 1ª .....	153,00	=
Alfalfa rama campo 2ª .....	143,00	=
<b>PORCINO:</b> <b>PRECIO/Tm.</b>		
Selecto .....	1,33	+0,02
Normal .....	1,30	+0,02
Graso .....	1,27	+0,02
Cerdas desvieje .....	0,54	-0,03
Lechón de 20 Kg. (euros unidad) .....	38,00	+1
<b>CONEJOS:</b> <b>PRECIO/Tm.</b>		
Conejo joven de 1,8 a 2,2 Kg.....	1,61-1,67	=
<b>VINOS</b> <b>Euros/Hgdo.</b> <b>Diferencia</b>		
<b>Blancos</b> de fermentación tradicional .....	s/c	
<b>Blancos</b> de fermentación controlada .....	s/c	
<b>Blancos</b> Monovarietal Macabeo .....	s/c	
<b>Rosados</b> de fermentación tradicional .....	s/c	
<b>Rosados</b> de fermentación controlada .....	s/c	
<b>Tintos Monovarietal</b> Cencibel .....	s/c	
Monovarietal Merlot .....	s/c	
Monovarietal Cabernet .....	s/c	
Tintos Monovarietal Shyrach .....	s/c	
Monovarietal Monastrel .....	s/c	
Monovarietal Gamacha .....	s/c	
<b>Tinto:</b>		
Directo .....	s/c	
Doble pasta .....	s/c	
<b>MOSTO AZUFRAO BLANCO</b> s/c		
<b>MOSTO AZUFRAO TINTO</b> s/c		

807 42 99 46 CONTESTADOR AUTOMÁTICO  
Cotizaciones - Precios por sectores y productos -  
Comentarios y previsiones del mercado  
(Coste máx.: 1.09 €/min, red fija - 1.50 €/min, red móvil)  
STA Apdo. 3439 - 02080 Madrid

PATROCINADA POR:  
**CAJA RURAL**  
DE ALBACETE

# La prevención de incendios y conservación de bosques crearán 400 empleos

En la provincia, hay 622.000 hectáreas de bosque, de las que más de 463.000 es superficie arbolada; el resto, pasto y matorral

Los planes de prevención de incendios y mejora de los bosques permitirán la contratación de unas 400 personas en la provin-

cia de Albacete, que afectarán, sobre todo, a los municipios de la Sierra del Segura, la Sierra de Alcaraz, La Manchuela y la

Comarca de Hellín. En el conjunto de Castilla-La Mancha, los empleos generados serán unos 2.000.

El 15 de febrero concluirá el plazo de solicitud de la línea de ayudas para la prevención de incendios y mejora de los bosques, una línea que cuenta con una inversión próxima a los 82 millones de euros.

El delegado de Agricultura y Medio Ambiente, **Antonio Mompó**, explicó que una de las novedades es que el Gobierno regional ha unido estas dos líneas en una misma orden, ayuda que,



Antonio Mompó, en un ejercicio de limpieza y mejora de los bosques.

además, es posible solicitar por Internet. También es posible la solicitud plurianual, mediante la que se podrá trabajar durante dos años sin necesidad de volver a demandar, transcurrido un año, esta ayuda.

Además, existe una ayuda especial por valorización de la biomasa, de hasta 500 euros por hectá-

rea.

La provincia de Albacete cuenta con 622.000 hectáreas de bosque, de las que más de 463.000 corresponden a superficie arbolada y, el resto, a pasto y matorral. Desde 1993 hasta ahora, se han reforestado, en Albacete, cerca de 30.000 hectáreas.

# Los programas de formación y empleo beneficiarán a 1.200 parados en la región

En la provincia de Albacete participarán 188 personas

El Gobierno de Castilla-La Mancha proporcionará un puesto de trabajo, al tiempo que formará, a 1.200 personas en situación de desempleo con el desarrollo de 92 programas mixtos en los que se combinarán formación teórica con práctica profesional. Estos programas están relacionados, en su mayoría, con el desarrollo sostenible, la atención a personas dependientes y el mantenimiento de infraestructuras. Se trata de hacer hincapié en la formación en profesiones relacionadas con sectores emergentes, con el objetivo de que los desempleados no sólo mejoren su formación y obtengan un puesto de trabajo, sino que salgan mejor

preparados para encarar su reinserción laboral con garantías de éxito, al mismo tiempo que se preparan para el mercado laboral del futuro y mejoran la competitividad del tejido productivo de Castilla-La Mancha.

## “Blancos y verdes”

Así, los proyectos relacionados con los “empleos blancos” -ayuda a domicilio, atención geriátrica y asistente personal para la autonomía-, se incrementarán un 13% respecto a la convocatoria de 2010; mientras que los proyectos relacionados con los “empleos verdes” se incrementarán un 170%.

Para la convocatoria de este año, la Junta invertirá 17,3 millones de euros, y participarán 79 ayuntamientos de la región.

En la provincia de Albacete se beneficiarán 188 personas, a través de 12 proyectos y una inversión de 3,7 millones de euros.

Entre los proyectos aprobados hay escuelas taller, talleres de empleo, talleres de especialización profesional y talleres de emprendimiento. Los talleres de emprendimiento, que se desarrollarán en las localidades de **Albacete, Caudete, Alcázar de San Juan y Puertollano**, se enmarcan en un proyecto experimental para la formación de jóvenes emprendedores y el fo-



mento de su espíritu emprendedor, facilitando la puesta en marcha de proyectos empresariales lidera-

dos por jóvenes y promover, de este modo, el autoempleo como alternativa profesional y laboral.

## Proyectos de formación y empleo

➤ **Escuelas taller:** dirigidas a 423 jóvenes de entre 16 y 25 años.

➤ **Talleres de empleo:** dirigidos a 432 personas mayores de 25 años.

➤ **Talleres de especialización profesional:** dirigidos a 313 personas en municipios menores de 5.000 habitantes.

➤ **Talleres de emprendimiento:** dirigidas a 40 personas de las localidades de Albacete, Caudete, Alcázar de San Juan y Puertollano.

**(Fitur)** 201119 - 23 | **Enero**  
2011**Feria Internacional  
de Turismo**

José María Barreda, junto al stand de Albacete y a uno de los guías, el Tío Largo.

La Feria Internacional de Turismo, Fitur, en Madrid, es uno de los mejores escaparates del mundo para mostrar las ofertas culturales, de negocio y turísticas de las regiones y países del planeta.

Castilla-La Mancha aprovechó la oportunidad para mostrar los principales valores turísticos de la región, con su amplia oferta de alojamientos rurales y

de restauración, rutas, y patrimonio cultural, entre otros aspectos, que repercutieron, en 2010, en un incremento de turistas y pernoctaciones. En Castilla-La Mancha, durante los primeros once meses de 2010 -a falta de conocer los datos de diciembre-, crecieron el número de viajeros un 5,1%; y el de pernoctaciones, un 3,9%; frente al descenso que ex-

perimentó el conjunto del país en ambos indicadores (un -2,2% y un -4,2%, respectivamente).

### Sector estratégico

El presidente regional, José María Barreda, destacó, en la inauguración de Fitur, la importancia del turismo como sector estratégico "que el pasado año demostró una crecida positiva en general, pero, sobre todo, en cuanto al turismo rural". Señaló que "en el Pacto de Castilla-La Mancha se le concedió a este sector una gran importancia, porque está cargado de posibilidades y lleno de futuro".

### Comunicaciones

El presidente destacó que la región ha mejorado mucho en el ámbito de las comunicaciones; "somos más accesibles y estamos más cerca de todo", aseveró. En este sentido, hizo alusión a las autovías, autopistas, al servicio ferroviario y a la mejora de la red de carreteras convencionales. "Además de ser más accesibles, somos más competitivos en una oferta que es muy importantes en el conjunto de España", señaló.

También destacó el convenio por el que el Gobierno regional acude a Fitur y a otras ferias del país junto con las cinco diputaciones provinciales, y es que, para

## Durante 2010, el turismo creció en Castilla-La Mancha, frente al descenso en España

el presidente de Castilla-La Mancha, "la suma de esfuerzos multiplica resultados". Por eso, ofreció el stand de Castilla-La Mancha a todos los municipios de la región; "tenemos que trabajar juntos para poner en valor nuestros tesoros".

La Mancha en la construcción de muchos de los elementos que conformaron el stand.

Como informó la Junta, este espacio, que está pensado tanto para público adulto como infantil, funciona como un gran canalizador de emociones, como la sorpresa, la risa, el asombro y la curiosidad, de modo que "se genera una natural participación por parte del visitante".

### Posado fotográfico

Lo primero que se le propuso al visitante al entrar en el stand de Castilla-La Mancha era la posibilidad de convertirse en Quijotes, Dulcineas, Sanchos... a través de un curioso posado fotográfico. Además, se le proponía unas visitas guiadas teatralizadas, en su recorrido por el stand; así, los visitantes se encontraban a los guías caracterizados en personajes como el **Hombre de Blanco**, el **Explorador**, el **Tío Largo**, **Avelina la Divina Adivina**, el **Retratista** y el **Pastor**.



### Mejor stand institucional

El stand, con una superficie de 3.000 metros cuadrados, se construyó siguiendo criterios de austeridad, ya que se presupuestó con una partida reducida en un 30% respecto a la edición anterior, aspecto que no hizo mermar en la calidad y el contenido de la muestra, ya que recibió

el galardón al mejor stand institucional de Fitur. "Hemos creado un stand diferente y dinámico desde el que se invita a vivir Castilla-La Mancha", manifestó la vicepresidenta regional y consejera de Economía y Hacienda, **María Luisa Araújo**, tras recoger el galardón.

## CASA RURAL "LA TOBICA"



Telf. - 967 574 232 - Móvil 690 113 886  
La Tobica, 17 - Tus - 02480 YESTE (Albacete)



Francisco Pardo, Pedro Antonio Ruiz Santos, Carmen Oliver y Julián Sánchez Pingarrón.

La llegada del Ave a la ciudad ocupó un lugar privilegiado en la agenda de actividades del Día de Albacete en Futur. La alcaldesa de Albacete, **Carmen Oliver**; acompañada por el consejero de Ordenación del Territorio y Vivienda, **Julián Sánchez Pingarrón**; el presidente de las Cortes de Castilla-La Mancha, **Francisco Pardo**; el presidente de la Diputación Provincial, **Pedro Antonio Ruiz Santos**; y el director general de

Turismo, **Fernando de Pablo**, entre otros, presentó la oferta turística de la ciudad, y destacó que, en 2010, el número de visitantes creció un 14%, y el de pernataciones, un 12%, por encima, ambos indicadores, de la media nacional. “Estamos trabajando en el camino correcto, y en esta ciudad lo hacemos de la mano de los hosteleros, de los empresarios y de los profesionales del turismo”, manifestó Oliver.

La alcaldesa presentó el **centro de Artesanía** situado en el **mercado de Villacerrada**; la ampliación del **Museo de la Cuchillería**; y la reedición de la guía turística de Albacete, que presenta “una muestra de las oportunidades de la ciudad, con la oferta turística, cultural e industrial de la ciudad”.

Respecto a la llegada de la **Alta Velocidad**, Oliver destacó que refuerza la situación estratégica de la

## El Ave, protagonista en el Día de Albacete

Se presentó el **Carnaval de Villarrobledo**, la **Recreación de la Batalla de Almansa** y **diversas guías turísticas y ecológicas**

ciudad, donde conviven los trenes convencionales, los mercancías y el Ave. “Con esta situación, miramos al futuro y preservamos nuestras posibilidades”, manifestó.

**251.000 viajeros**

En este sentido, Julián Sánchez Pingarrón señaló que el número de viajes en tren en la línea Albacete-Madrid aumentará de los 164.000 en 2009 a 251.000 durante 2011; y el gasto de los viajeros de Ave ascenderá, en el conjunto del año, a más de 32 millones de euros, y obtendrá un aumento de la producción de más de 59 millones. “Del gasto de viaje de ocio, el

70% se destinará a alojamiento y restauración; y el 30%, a compras, ocio y cultura”, explicó el consejero. “Además, tendrá un impacto muy importante para la creación de empleo en el sector turístico, ya que se estima que el aumento de viajeros contribuirá a crear o mantener unos 850 empleos anuales en servicios, hostelería y comercio”, añadió.

En el Día de Albacete también tuvieron protagonismo otros atractivos del resto de la provincia, como el **Carnaval de Villarrobledo**, recién declarado de **Interés Turístico Nacional**; la **Recreación de la Batalla de Almansa**, y otras guías turísticas y ecológicas.



**Albacete**  
provincia turística

Sierra de Alcaraz  
Campos de Montiel

Mancha Júcar Centro

Campos de Hellín

La Manchuela

Sierra del Segura

Monte Ibérico  
Corredor de Almansa

DIPUTACIÓN DE ALBACETE

[www.dipualba.es](http://www.dipualba.es)

# Más de 26.000 personas visitaron la exposición "Albacete. Feria"

La muestra recogió unas 300 piezas para hacer un recorrido histórico de la ciudad

Más de 26.000 personas visitaron la exposición "Albacete. Feria", que se mostró en el Museo Provincial y en el Museo Municipal, desde el seis de septiembre hasta el 23 de enero. La vicepresidenta y consejera de Economía y Hacienda, **María Luisa Araújo**, señaló, en su clausura, que la muestra "ha hecho justicia a la principal virtud de la Feria de Albacete: su participación". Según Araújo, "los excelentes frutos cosechados se han debido al trabajo coordinado del Instituto de Estudios Albacetenses, la Diputación Provincial, el

Ayuntamiento de Albacete y el Gobierno de Castilla-La Mancha".

Acompañada por la concejala de Feria y III Centenario, **Soledad Velasco**; la delegada de Vicepresidencia, **Amaya Villanueva**; y el comisario de la exposición, **Luis Guillermo García Sahúco**, Araújo destacó que, en total, 27 colegios, 13 institutos y 82 asociaciones visitaron la exposición que, como recordó, dibujó pinceladas de los aspectos más relevantes de la historia de Albacete tomando como hilo conductor la importancia y el significado que la Feria tiene para la



Luis Guillermo García, María Luisa Araújo y Amaya Villanueva.

ciudad.

## Talleres didácticos

Los grupos de estudiantes tuvieron la oportunidad de conocer más a fondo y de manera más didáctica el pasado de la ciudad gracias a talleres como "Descubre las imágenes", "Juego de Aleluyas", "Ubica en el pla-

no" y "Trivial de Albacete".

En la exposición del Museo Provincial, se mostraron cerca de 300 piezas que trazaban una panorámica del pasado de la ciudad, arrancando en el legado de la cultura ibérica, romana, musulmana y cristiana medieval, para pasar a continuación a la época Moderna y Contemporánea. En el Museo Mu-

nicipal, se mostró la historia de la Feria mediante una serie de piezas tradicionales, como tiovivos, puestos de turrón y fotografías ambulantes presentados a través de las nuevas tecnologías.

También visitaron la muestra personas de otras localidades de España, sobre todo, de Valencia, Murcia, Jaén, Almería y Cuenca.



## Cámara Oficial de Comercio e Industria de Albacete

# Cámara Albacete

### ANTENA LOCAL HELLÍN

**Un lugar donde encontrar:**

- Asesoramiento para crear una empresa
- Información sobre ayudas y subvenciones
- Apoyo para la consolidación de tu empresa
- Apoyo a mujeres empresarias
- Asesoramiento en comercio exterior
- Emisión de certificados de origen
- Asistencia a misiones comerciales
- Asistencia a ferias internacionales
- Formación dirigida a activos y desempleados
- Información europea
- Nuevas tecnologías en las pymes

Rabal, 1  
Edificio del Ayuntamiento  
Telf: 967 300 967 · Fax: 967 304 689  
antenahellin@camaradealbacete.org  
www.camaraalbacete.org



Ayuntamiento de Hellín



**UNIÓN EUROPEA**  
Fondo Social Europeo  
*Invierte en tu futuro*





Antonio Atiénzar, María Victoria Fernández, Carmen Oliver, José Luis Martínez Guijarro y Pedro Antonio Ruiz Santos.

Del 24 al 26 de marzo se celebrará la I Feria Internacional del Queso de Albacete, Quesab, en la Institución Ferial de Albacete, Ifab. El consejero de Agricultura y Medio Ambiente, **José Luis Martínez Guijarro**, acompañado por la alcaldesa de Albacete, **Carmen Oliver**; el presidente de la Diputación Provincial, **Pedro Antonio Ruiz Santos**; el presidente de la Cámara de Comercio e Industria de Albacete y vicepresidente del comité ejecutivo del Ifab, **Antonio Atiénzar**; y la di-

rectora de Caja Rural de Albacete, **María Victoria Fernández**, señaló que el objetivo principal de esta feria es posicionar a Castilla-La Mancha y a Albacete como referente de la industria quesera nacional e internacional.

El consejero señaló que, con esta feria, el Gobierno de Castilla-La Mancha pretende propiciar la creación de nuevas vías de negocio para los quesos españoles, así como el establecimiento de sinergias entre productores, distribuidores y com-

pradores que forman parte del sector agroalimentario e industrias auxiliares nacionales e internacionales. También tiene como objetivo convertir el queso en un elemento de promoción turística en España, al igual que ocurre en otros países en los que existen rutas del queso.

Antonio Atiénzar destacó la apuesta del Gobierno regional por realizar la feria

# Albacete, capital internacional del queso

**Las exportaciones de este producto aumentaron, en 2010, un 16%**

en Albacete, para la potenciación de un sector muy importante para la economía de la provincia.

María Victoria Fernández reafirmó el apoyo de Caja Rural de Albacete al sector agroalimentario con el patrocinio de este evento, ya que, al igual que el vino, el queso es un factor potencial económico de la provincia y la región.

Quesab durará tres días y, el último, será de puertas abiertas a los ciudadanos. Además, se está estudiando habilitar una carpa en el centro de Albacete con catas de queso para hacer partícipe a los ciudadanos.

En Castilla-La Mancha,

existen 160 industrias dedicadas a la elaboración de queso, de las que 84 exportan sus productos.

**2.500 trabajadores**

En la región, hay una facturación anual de 1.000 millones de euros, y están empleados en este sector alrededor de 2.500 trabajadores. Como indicó el consejero, también hay que tener en cuenta a todo un sector, el ganadero, que está detrás de estas industrias queseras. La exportación de queso en la región aumentó, en 2010, un 16% respecto a 2009.



**PONTE EN SU LUGAR  
LA CIUDAD ES DE TODOS**

**¿Aparcas en plazas reservadas para vehículos de personas con movilidad reducida?**

Facilitas sus desplazamientos...  
su calidad de vida también depende de ti.

ALBACETE ERES TÚ

AYUNTAMIENTO DE ALBACETE  
*Gobierno para las personas*

## Los de Albacete en Madrid

### Carlos Belmonte, Fernando Bonete, Jorge de las Heras, y María Remedios Moreno, 'Albacetenses Distinguidos' por la 'embajada provincial' de Madrid

*La Asociación Cultural Peña de Albacete también ha nombrado a Popular Libros, Caja Rural, Chinchilla y el circuito de carreras de la Diputación*

*Los títulos, que incluyen una mención de honor para "Ferre" de la Rosa, se entregarán durante la tradicional Gala Anual del próximo mes de abril*

La capital y la provincia tienen muchos personajes y grupos distinguidos, por fortuna. Pero sólo algunos de ellos lo son de manera más o menos oficial: los que elige desde hace más de tres décadas la **Asociación Cultural Peña de Albacete en Madrid**. En su edición de 2010, tras la reunión del jurado la semana pasada y tras que el presidente del grupo, **Aurelio Martínez Serrano**, lo haya comunicado a todos y cada uno de los galardonados para que no se enteraran por la prensa o por alguna filtración, ya se han dado a conocer de manera pública.

Como siempre estos títulos se desdoblan en los individuales y los colectivos, siendo este año la proporción de cuatro y cuatro. Los primeros

han recaído en el neurólogo y científico **Carlos Belmonte Martínez**, en Ciencias; el director de la **Banda Municipal, Fernando Bonete Piqueiras**, en Música; el decano de la Facultad de Farmacia, **Jorge de las Heras Ibáñez**, Universidad; y la poetisa **María Remedios Moreno**, Literatura. También se aprobó por unanimidad una propuesta con muchas firmas detrás de otorgar una mención especial al 'todoterreno' del **Albacete Balompié, Vicente Ferrer de la Rosa 'Ferre'**, por sus cuatro décadas de servicio al club.

En cuanto a los galardones colectivos han recaído en **Popular Libros, Cultura**; el **Circuito de Carreras Populares de la Diputación**, en Deporte; la **Caja Rural**, Instituciones y Empresas; y el **Ayuntamiento de Chinchilla**, Pueblos. En principio la idea que tiene la directiva de la Peña es realizar la tradicional ceremonia de entrega a lo largo del mes de abril, aunque la fecha exacta deberá ser consensuada con los premiados intentando que todos ellos asistan y recojan sus galardones respectivos.

El proceso de estos títulos, que concluye en la reunión del jurado -cuyos componentes se harán públicos precisamente en esa gala posterior a la comida de hermandad y camaradería- tiene unas bases absolutamente democráticas. Ya que se inicia a partir del mes de noviembre, cuando los socios de la Peña van proponiendo a sus candidatos y los méritos que reúnen, cerrándose el plazo en la primera semana de enero. Después hay una fase de preselección del propio jurado, tras la cual llega la elección definitiva para los considerados finalistas.

Como bien estima el presidente de la Peña, "*por fortuna, Albacete goza de tanta gente y grupos diversos importantes y destacados que nos lo ponen difícil y tenemos que calibrar mucho los méritos*". A lo que uno de sus directivos, **José Francisco López**, añade que "*quizás poda-*



Fernando Bonete.



Jorge de las Heras.

### Luis Eduardo Aute ofrecerá un recital poético de su último libro, 'No hay quinto aniMalo', el próximo día 25



Luis Eduardo Aute.

*El polifacético artista e intelectual no olvida que su primera actuación musical fue en Albacete, donde también presentó su película 'Un perro llamado dolor'*

La programación de la **Universidad Popular José Saramago** se va a vestir de lujo en el mes de febrero con la presencia, el viernes 25, del considerado como el más polifacético de los artistas actuales: **Luis Eduardo Aute**. El cantante, compositor, pintor, poeta y director de cine ofrecerá un recital literario con los versos de su reciente libro '**No hay quinto aniMalo**', que salió a la venta hace tan sólo un par de

meses y fue presentado como un auténtico acontecimiento en el **Círculo de Bellas Artes de Madrid**, siendo ahora **Albacete** la primera ciudad, al margen de la capital de **España**, que podrá disfrutar de sus versos, antes de que recorran después otros lugares.

Las gestiones para que este icono de la intelectualidad comprometida con los problemas de la sociedad actual, aficionadísimo y defensor

## Emilio Martínez Espada

mos equivocarnos en escoger a una persona o institución u otra, pero lo que sí es seguro es que los que ganan lo merecen”, opinión que refrenda la secretaria del grupo y encargada de redactar el acta oficial, **Alfonsina Aznar**.

Eso sí, el denominador común de los títulos no ha cambiado y se suele tener muy en cuenta, además del historial de cada uno de ellos -que se procura haya destacado mucho en el año a que pertenece la edición- la trascendencia de los mismos más allá de la provincia. Porque, como estima el tesorero **Antonio Pozo**, esa proyección y buena imagen de **Albacete** a través de los candidatos y finalmente los elegidos “nos da muchos argumentos a los paisanos de la diáspora para presumir de ser de la tierra, tanto de la capital como de la provincia”.

### Méritos para poder presumir de la tierra

De ahí que, al margen de lo que ponga el acta de manera oficial, que se leerá en la ceremonia de entrega, no sea difícil valorar las razones de los premiados, cual comentan el máximo mandatario de la Peña, también presidente del jurado -con voz y voto- y los directivos citados. Por ejemplo, las múltiples que acumula el catedrático de Fisiología, investigador y director de la prestigiosa **Organización Internacional para la Investigación del Cerebro**, **Carlos Belmonte**, amén de 'embajador' del **III Centenario de la Feria**.

Como acontece con otro 'embajador' **Fernando Bonete**, que tantas composiciones ha hecho sobre la tierra y esa conmemoración del **III Centenario** al que dedicó su disco y CD '**Diálogos**', amén de su trayectoria nacional dirigiendo varias Bandas y sobre todo la número uno española, la **Sinfónica Municipal de Madrid**. E igual con el recientemente nombrado Decano -el más joven de **España**- de la nueva **Facultad de Farmacia en Albacete**, **Jorge de las Heras**, profesor del **Departamento de Producción Vegetal y Tecnología Agraria**.

O la también escritora **María Remedios Moreno**, que en la edición de 2010 se hizo con el **Premio Nacional Jóvenes Poetas**, al que se presentaron cerca de un centenar de aspirantes. Respecto a los galardones colectivos, “lo único que nos extraña es no habérselo concedido antes a la **Librería Popular**, tantos años puntera en todo el país y muy conocida en los ambientes profesionales”, cual se sincera en conversación con **Crónica** el presidente de la Peña. En cuanto a la **Caja Rural Provincial**, se tuvieron en cuenta los méritos de su gran labor profesional y social para sus cooperativistas y sus clientes “más en estos tiempos de crisis económica en los que, a diferencia de otras entidades no sufrió

de la **Fiesta** -no hay más que ver el título de esta su última creación lírica-, comenzaron por parte del equipo de la concejalía de **Educación y Cultura** -encabezado por su titular **Rosario Gualda**- antes del verano pasado, aunque el artista estaba en un doble proceso creativo en esta faceta poética y en la musical.

En este caso, con los últimos toques a su reciente disco, '**Intemperie**', que con todas sus canciones nuevas saltó al mercado en octubre y también fue presentado en directo en un recital -con el igualmente taurino cartel de 'no hay billetes' en la capital de **España**. Una actuación que está teniendo continuidad en otras importantes ciudades.

### Debut como cantante, en Albacete

Después, **Luis Eduardo Aute** comenzó una gira de actuaciones previamente contratadas con el material de este disco, y naturalmente con un repaso a algunas de las canciones que han servido de banda sonora a varias generaciones: '**Al alba**', '**Aleluya**', '**De paso**', '**Mira que eres canalla**', '**Las cuatro y diez**', '**La belleza**', '**Una de dos**', etc. No obstante, dada la simpatía del polivalente artista hacia **Albacete**, donde en 1978 hizo, “lleno de miedo”, según sus palabras a nuestro semanario, el que define co-

ningún problema, no cerró el grifo de los préstamos”.

A lo que se añadió su “inteligente proceso de fusión y la constitución en 2010 de su **Fundación**, que tanto ha apoyado a la cultura, el deporte y muchas otras cuestiones sociales”, en palabras de **José Francisco Moreno**. El **Circuito de Carreras Populares de Albacete**, dependiente de la **Diputación Provincial**, en su área de **Deportes**, no sólo es muy conocido en los ambientes del deporte popular y profesional, sino que junto a la **Media Maratón de Albacete** quedó en primer lugar en la valoración federativa nacional.

Y, por último dentro del ya clásico apartado de los pueblos y localidades -que se conceden desde hace una décadas-, el turno del premio en la decisión final del jurado fue en esta edición para **Chinchilla**, “que no sólo es de los más renombrados fuera de la provincia en general, sino cuyas iniciativas culturales y su **Festival de Teatro** también ha logrado en 2010 una aún mayor popularidad en **Madrid** y en toda **España**”, en palabras de **Antonio Pozo**.

En conjunto, todos estos galardonados correspondientes a la trigésima edición, se suman a todos los anteriores desde su creación y a los títulos de 2009 -entregados en abril de 2010- que recayeron en el poeta **Rubén Martín**, el historiador y catedrático universitario **Manuel Requena**, la pintora **María Caballero**, el matador de toros **Rubén Pinar** -en 2011 el jurado entendió que no había nada especialmente destacable en tal aspecto-, la empresa **Bodegas La Remediadora**, el pueblo de **Ayna** y como institución la **Asociación El Tambor de Tobarra**.



Albacetenses Distinguidos de 2009.

mo su “primer paseillo” como cantante, él mismo ha ayudado para encontrar un hueco.

Tampoco olvida que hace tres años acudió a la **Filmoteca** para un pase de su película '**Un perro llamado dolor**', que, añade, “se tragaron los heroicos asistentes sin pestañear y ovacionándome al final como a los buenos toreros”. En principio, como en todos sus recitales poéticos, éste se centrará en '**No hay quinto aniMalo**', pero también en otros de sus muchos libros anteriores y se cerrará con un coloquio con los espectadores, “que seguro es más interesante que mis versos”, según cierra **Aute** humildemente sus palabras en exclusiva para **Crónica**.



### RESTAURANTE EL CALLEJÓN

El más típico ambiente  
Alta gastronomía,  
calidad y servicio

Guzmán el Bueno  
Tel. 967 21 11 38. ALBACETE



# Albacete Balompié - Temporada 10/11

Liga Adelante 2ª División - Jornada 21

## Sin goles no hay futuro

**El Alba perdió en Huesca por la mínima tras desaprovechar hasta cinco claras ocasiones, 1-0**

**S.D. Huesca:** Andrés; Molinero, Echaide, Ochoa (Sorribas, min.65), Marcos; Sastre, Helguera; Jokin (Toni, min.76), Camacho, Bauzá; y Roberto (Gallardo, min.87).

**Albacete:** Navas; Kike Tortosa, Dani Fragoso (Toni, min.76), De la Cuesta, Cherfa (Antonio López, min.69); Songo'o, Diego Camacho, De Lerma, Adriá; Asen y Gluscevic.

**Goles:** 1-0. min.38. Camacho.

**Árbitro:** Mariscal Sánchez. Amonestó con tarjeta amarilla a Marcos, Sorri-

bas y Gallardo, por el Huesca, y a De La Cuesta, Kike Tortosa, Diego Camacho y Antonio López por el Albacete.

Increíble. El Alba perdió en Huesca ante un rival que apenas gozó de ocasiones pero al que le bastó un solitario gol, de Camacho, para quedarse con los tres puntos en juego, en El Alcoraz. Tras regalar la primera parte, el Albacete Balompié no pudo remontar en la reanudación debido a su ineficacia en ataque, marrando hasta cinco claras ocasiones de gol.

Calderón, que regresaba a la que fue su casa en las dos campañas anteriores, impuso un planteamiento conservador en los primeros minutos, limitándose a aguantar las acometidas del conjunto de casa, más aguerrido pero falto de fútbol. Los oscenses tienen muy poco de donde sacar, pero Onésimo es consciente de las armas de su equipo y de la idea -única- de juego del Huesca: balones largos a Roberto, para que éste le pase a Camacho y el punta se las apañe ante la defensa rival. En el minuto 38, este sistema tan básico funcionó a la perfección. Un balón a la espalda de los centrales le llegó a Roberto. Su remate lo paró en primera instancia Keylor pero el rechace lo aprovechó el 9 para hacer un pase de la muerte a Camacho. El delantero del Huesca batió por bajo a Navas para poner el 1-0.

En la segunda parte, el Alba salió con una fuerza inusitada y llovieron las ocasiones para los de Calderón. Gluscevic no llegó por poco a un disparo cruzado de Adriá. Asen se trastabilló cuando encarába solo a Andrés, tras pase de Adriá. El propio Asen mandó una inocente

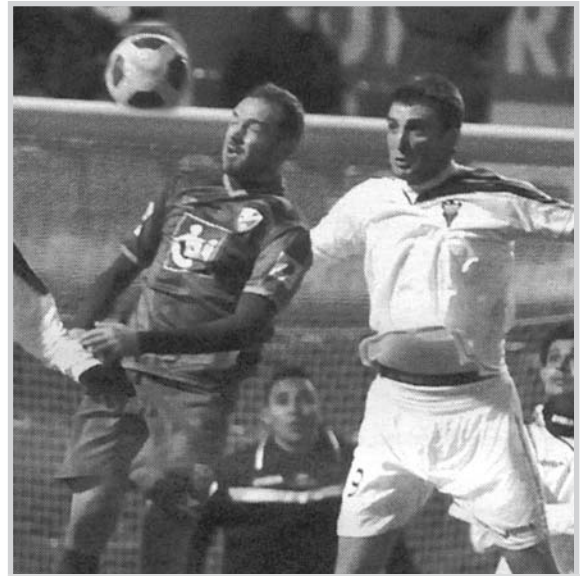

Un momento de apuro en la defensa del Alba.

vaselina a las manos del portero. Y poco después Gluscevic no remató un línea de gol un centro de Songo'o. Y De Lerma no acertó con la portería en un remate en el área pequeña. Veinte minutos en los que Alba pudo remontar e incluso golear al Huesca, pero al que dejó vivo. Los cambios de Calderón restaron potencial

al Alba y el Huesca se limitó a aguantar el tipo en el último cuarto de hora, ante la inoperancia visitante en ataque. El Alba bajó el pistón al tiempo que descendía el termómetro en El Alcoraz. Derrota dolorosa que ya se ha cobrado la primera víctima. Asen jugó su último partido con el Alba.

Román Escudero

## Así va la liga

Resultados				Próxima jornada			
Xerez	0-0	Elche		Cartagena	-	Xerez	
Cartagena	0-4	Celta		Barcelona B	-	Celta	
Barcelona B	1-2	Rayo		Numancia	-	Rayo	
Numancia	3-2	Salamanca		Córdoba	-	Salamanca	
Córdoba	1-1	Girona		Tenerife	-	Girona	
Tenerife	1-1	Las Palmas		Gimnásic	-	Las Palmas	
Gimnásic	0-0	Ponferradina		Huesca	-	Ponferradina	
Huesca	1-0	Albacete		Alcorcón	-	Albacete	
Alcorcón	1-0	Valladolid		Villarreal B	-	Valladolid	
Villarreal B	1-0	Betis		Granada	-	Real Betis	
Granada	2-1	Recreativo		Recreativo	-	Elche	

Partido aplazado: Tenerife 2-2 Granada	EN CASA				FUERA			GOLES		Pts.
	J.	G.	E.	P.	G.	E.	P.	F.	C.	
1.- Betis	21	9	1	0	5	3	3	46	18	46
2.- Celta	21	6	3	1	6	4	1	40	19	43
3.- Rayo	21	8	1	1	5	3	3	35	21	43
4.- Xerez	21	5	3	3	4	2	4	31	28	32
5.- Cartagena	21	6	2	3	3	3	4	30	29	32
6.- Granada	21	7	2	1	1	5	5	36	25	31
7.- Barcelona B	21	5	3	3	3	4	3	33	32	31
8.- Villarreal B	21	5	3	3	4	1	5	25	31	31
9.- Numancia	21	7	1	3	2	2	6	32	26	30
10.- Elche	21	4	5	2	2	5	3	18	19	28
11.- Girona	21	5	4	1	1	4	6	28	27	26
12.- Valladolid	21	6	2	2	1	3	7	28	28	26
13.- Córdoba	21	3	6	2	2	4	4	27	28	25
14.- Huesca	21	2	7	2	3	3	4	15	20	25
15.- Salamanca	21	3	2	5	4	1	6	25	30	24
16.- Alcorcón	21	7	1	3	0	2	8	23	31	24
17.- Albacete	21	3	5	2	2	3	6	17	21	23
18.- Las Palmas	21	4	4	2	1	4	6	30	40	23
19.- Recreativo	21	4	3	3	0	7	4	20	23	22
20.- Gimnásic	21	2	6	3	2	2	6	15	23	20
21.- Ponferradina	21	2	5	3	1	4	6	17	37	18
22.- Tenerife	21	2	4	5	1	4	5	18	33	17

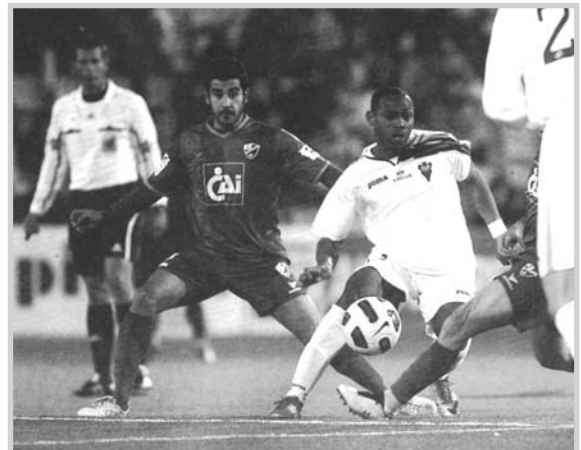

Songo'o, en un lance con un defensa.

### Próximos rivales

## Viaje a Alcorcón y visita del Villarreal B

La segunda vuelta del campeonato comenzará con el Alba fuera del Carlos Belmonte, visitando al Alcorcón. Los madrileños son rivales directos en la lucha por la permanencia y el gol average -en la

ida empataron a uno- será un factor a tener en cuenta a finales de temporada.

El siguiente rival en el Carlos Belmonte será el Villarreal B. El filial del "submarino amarillo" pasa por ser

uno de los conjuntos de mayor calidad del campeonato y la tranquilidad que supone para el equipo castellanense transitar por la parte alta de la tabla los convierte en un rival muy peligroso para el Alba.

# Convocado el concurso del cartel anunciador de la XXXI Feria Apícola Internacional

El ganador recibirá un premio de 600 euros

La Fundación de la Feria Apícola de Castilla-La Mancha, que dirige José Luis Herguedas de Miguel, ha hecho públicas las bases del concurso del cartel anunciador del XXXI Feria Apícola Internacional, que se celebrará del ocho al once de marzo de 2012 en la Villa de Pastrana, en Guadalajara.

Las obras que se presenten deberán ser inéditas y referidas al tema del concurso. Tendrán un tamaño de 48 por 61 centímetros, y el texto: "XXXI Feria Apícola Internacional. 8-11 de marzo de 2012. Pastrana- Guadalajara- España".

Los trabajos que concursan se presentarán, libres de gastos, en el Ayuntamiento de Pastrana, por el sistema de plica.

**Hasta el 10 de febrero**

El plazo para la presentación finali-

za el 10 de febrero de 2011, a las 14 horas. El concurso establece un premio dotado con 600 euros para el ganador. La obra que resulte ganadora se editará como cartel anunciador de la XXXI Feria Apícola Internacional, y será expuesta, junto a las fina-

listas, durante la XXX edición de la Feria.

Las obras no premiadas podrán ser retiradas a partir de que se haga público el fallo del jurado. Las finalistas que se expongan durante la Feria se podrán retirar a partir de su clausura.

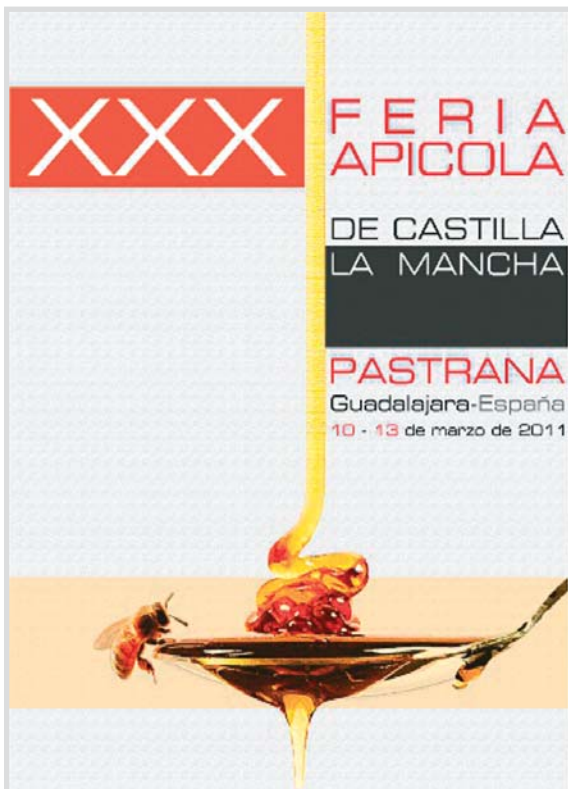

Cartel ganador de la edición de 2011.

# Lucía Plaza y Andrés García, premiados en el XXVI Certamen Internacional Barcarola



Andrés García, José Manuel Martínez Cano, Carmen Oliver, Miguel Ángel Ortega, Lucía Plaza y Juan Bravo Castillo.

La revista literaria Barcarola celebró la entrega de premios del XXVI Certamen Internacional de Poesía y Cuento Barcarola, en un acto presidido por la alcaldesa de Albacete, Carmen Oliver; el presidente de la Diputación Provincial, Pedro Antonio Ruiz Santos; la concejala de Cultura, Rosario Gualda; y los directores de la publicación, Juan Bravo Castillo y José Manuel Martínez Cano.

Los premiados fueron la albaceteña Lucía Plaza, por su cuento "Al teléfono, la muerte"; y Andrés García, de Fuente Álamo,

por su poemario "Carmina".

El premio de poesía cuenta con una dotación económica de 4.500 euros y la publicación del libro en una prestigiosa editorial nacional; y el de cuento, con 1.800 euros y la publicación en la revista Barcarola.

En total, se presentaron a este certamen 160 poemarios y 150 cuentos.

Al término del acto, se presentó la edición del libro de poemas "La edad del mediodía", de Miguel Ángel Ortega, premiado en la edición anterior del certamen.

Vinos para descubrir

Vinos DO Manchuela

Fondo Europeo Agrícola de Desarrollo Rural: Europa invierte en las zonas rurales

GOBIERNO DE ESPAÑA MINISTERIO DE MEDIO AMBIENTE Y POLÍTICA RURAL Y MARINO Castilla-La Mancha

www.do-manchuela.com

# Guía Cultural

CONCEJALÍA DE CULTURA

AYUNTAMIENTO DE ALBACETE  
*Gobierno para las personas*

PRESENTADA POR

El Oeste Hogar - Rosario, 16. - www.eloeste.hogar.com  
Tel. 967 24 20 12 - 967 24 15 50 ALBACETE

## EXPOSICIONES

### • Colección Internacional de Arte Popular

- Basada en la Colección de Arte Popular de **Ramírez de Lucas**. En el Museo Municipal. Permanente.

### • Cerámica de Rubén Navarro

- Exposición de cerámicas, en el Centro Cultural de la Asunción, hasta el día 29 de enero.

### • La Feria de la Nostalgia

- Exposición conmemorativa del III Centenario de la confirmación de la Feria, muestra algunas de las artesanías o manufacturas que estuvieron presentes en la Feria. Un recorrido por la memoria de los artesanos, la producción, el comercio y el consumo de algunas de las manufacturas más vendidas. En el Museo Municipal, hasta el día 30 de enero.

### • Albacete, Feria

- Exposición conmemorativa del III Centenario de la Confirmación de la Feria de Albacete, en la sala de exposiciones del Museo Provincial de Albacete y en la sala de exposiciones del Antiguo Ayuntamiento. Hasta el 31 de enero de 2011.

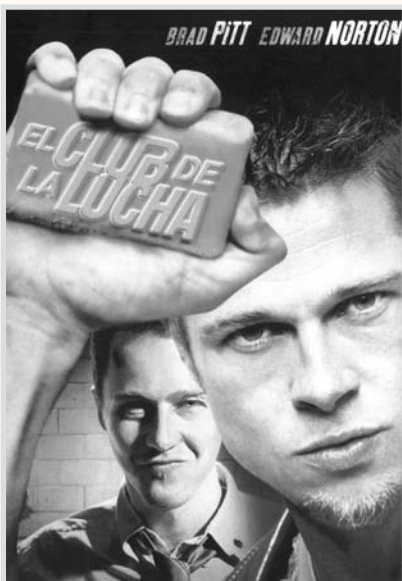

El club de la lucha, en la Filmoteca.

### • El arte de Acoger

- Exposición en la Escuela de Arte de Albacete, en la que se recogen obras hechas por familias y niños de acogida. Hasta el día 18 de febrero.

### • Castilla- La Mancha: Ahorro y eficiencia energética 2005-2010

- Exposición que recoge la evolución de las políticas de ahorro y eficiencia energética de la Región. Hasta el día 11 de febrero, en la sala de exposiciones de la Casa de la Cultura José Saramago.

## MÚSICA

### • Recital lírico de José Ferrero

- El cantante albaceteño, **José Ferrero**, ofrecerá un variado repertorio de ópera y zarzuela en este recital lírico. El día nueve de febrero, en el Teatro Circo, a las 21:00 horas.

### • El barbero de Sevilla

- La compañía Estudio Lírico de Madrid se une a la Orquesta Filarmónica Mediterránea para ofrecer el clásico "El barbero de Sevilla", de Rossini. El día 11 de marzo, en el Teatro Circo.

## TEATRO

### • 2036 Omega-G

- La compañía de teatro "Els Joglars" llega a Albacete para presentar su espectáculo "2036 Omega-G". El día tres de febrero, en el Teatro Circo, a las 21:00 horas.

## FILMOTECA

• **El club de la lucha (Fight Club, 1999)**, el día uno de febrero, a las 20:00 y 22:30 horas.

• **Poesía (Shi, 2010)**, el día dos de febrero, a las 20:00 y 22:30 horas.

• **Copia certificada (Copie Conforme, 2010)**, el día cuatro de febrero, a las 18:30, a las 20:30 y 22:30 horas.

• **Basil, el ratón Superdetective (The great mouse detective, 1986)**, el día cinco de febrero, a las 12:00 y 18:30 horas.

## Vida universitaria

### Castilla- La Mancha cuenta con el alojamiento universitario más accesible

**Cada plaza, con pensión completa, no llega a costar 400 euros mensuales**



Soledad Velasco, María Ángeles García y Diego Pérez, en el centro; en un momento de la visita ala residencia.

Castilla- La Mancha cuenta con el alojamiento universitario más accesible de España, "por calidad de servicios y por precio", según aseguró la consejera de Educación, Ciencia y Cultura, María Ángeles García, durante una visita a las obras de la Residencia Universitaria Benjamín Palencia, en Albacete.

García, acompañada por la concejala de Feria y III Centenario, Soledad Velasco; y el delegado de Educación, Ciencia y Cultura, Diego Pérez, señaló que la renovada residencia permitirá disponer, en Albacete, de más de 500 plazas públicas el próximo curso, y la oferta en Castilla- La Mancha superará las 2.200, "permitiendo la movilidad de los jóvenes estudiantes desde el medio rural a los campus universitarios y entre las capitales de la región".

La consejera explicó que cada plaza de residencia está subvencionada por el presupuesto regional, de modo que una habitación individual, con pensión completa, no alcanza a costar 400 euros al mes.

"La red de residencias de la región es una acción más en la consecución del objetivo de que las razones económicas no sean un obstáculo para que los jóvenes de Castilla- La Mancha accedan a la Universidad", destacó.

García señaló que en los diez años que la Junta lleva gestionando la educación "se ha vivido una auténtica revolución", y, actualmente, el Gobierno regional invierte el triple en políticas educativas que en el año 2000.

Actualmente, la red de residencias universitarias gestionadas por la Junta, cuenta con 16 residencias, repartidas en los diferentes campus de la región, y con las que oferta 2.054 plazas.

La inversión en la obra de ampliación de la residencia Benjamín Palencia asciende a seis millones de euros, y su finalización está prevista para marzo. Tendrá más de 5.000 metros cuadrados, con 109 habitaciones individuales, de las que 16 estarán adaptadas para personas con minusvalías; y cuatro habitaciones dobles, para acoger a un total de 117 estudiantes. Además, dispondrá de gimnasio, salón de actos, sala de juegos, cafetería, biblioteca y piscina, entre otras dependencias.

**Albaproa** s.l.

Asesoría laboral, fiscal y contable  
AL SERVICIO DE LA PEQUEÑA Y MEDIANA EMPRESA

ALBACETE. Avda. de España, 35. - Tel. 967 22 61 62 - Fax: 967 50 41 40

**Los Números de la Suerte**



**VIERNES 21 DE ENERO**

**Números:**  
3, 11, 13, 18 y 21  
**Estrellas**  
4 y 5

**lotería nacional**

**JUEVES 27 DE ENERO**

Primero: **67.296**  
Segundo: **53.919**  
Reintegros:  
0, 6 y 7

**SÁBADO 22 DE DICIEMBRE**

Primero: **40.730**  
Segundo: **38.204**  
Reintegros:  
0, 1 y 8

**lotería primitiva**

**Jueves 27**

5, 7, 29, 30, 33 y 48 (44)  
Reintegro: 5

**Sábado 22**

5, 13, 19, 26, 38 y 49 (39)  
Reintegro: 3

**GORDO DE LA PRIMITIVA**

**Domingo 23**

11, 14, 21, 33 y 50  
Número clave: 5

**Bono Loto**

**Lunes 24**

3, 12, 16, 33, 39 y 45 (49)  
Reintegro: 2

**Martes 25**

3, 25, 28, 31, 32 y 42 (37)  
Reintegro: 0

**Miércoles 26**

13, 19, 20, 28, 40 y 47 (1)  
Reintegro: 9

**Viernes 21**

2, 7, 10, 32, 43 y 44 (4)  
Reintegro: 7

**ONCE**

**Lunes 24:**

40.379 (R-4 y 9)  
**Martes 25:**

43.847 (R-4 y 7)  
**Miércoles 26:**

21.447 (R-2 y 7)  
**Jueves 27:**

02.770 (R-0 y 0)  
**Viernes 21:**

01.181 (Serie 040 y R-1)  
**Domingo 23:**

87.115 (Serie 027 y R-5)



**Jueves 27**

2, 4, 8, 13, 21, 25 y 38  
Reintegro: 7

**Domingo 23**

1, 3, 4, 15, 25, 35 y 36  
Reintegro: 2

**FARMACIAS**

29	Rubio Peiró. Virgen del Pilar, 47 (zona Fiesta del Arbol - Canal María Cristina) Bañon Cifuentes. Pérez Pastor, 81 (esquina Hermanos Giménez) Farmacia San Agustín. Muelle, 7 (frente a Clínica Médica) Farmacia Parque Sur. San Felipe Neri, s/n (frente Parque infantil de Tráfico)
30	Panadero - Robles. Isabel La Católica, 37 García Lorente. Pedro Coca, 76 (junto a Arquitecto Vandelvira) Carrasco. Vicente Aleixandre, 10 (junto Centro de Salud avda. de la Estación) Farmacia del Rosario. Rosario, 38
31	García-Cifo. Hnos. Giménez, 6 (junto Puerta de Hierros de la Feria) Giménez Benítez, Eduardo. Paseo Circunvalación, 23 González Tolosa. Ramón y Cajal, 23 Farmacia Tejares 61. Tejares, 61
1	Lerma. Carretera de Jaén, 44 Farmacia Avenida. Avenida de España, 21 Farmacia Plaza Mayor. Mayor, 3 (junto a Plaza Mayor) Picazo Ferrando. Hermanos Falcó, 6 (esquina Batalla del Salado, junto a Gasolinera)
2	Alemán Roldán. Bilbao, 24 (junto antiguo Ambulatorio zona Feria) Frías Mirasol, A.M. Francisco Pizarro, 39 Mansilla Delicado. Paseo de la Libertad, 11 Membiola. Doctor García Reyes, 5 (zona Parque Sur)
3	Rosa Mª Martín La Calle. Baños, 43 Lucas Paños. Rosario, 143 Nuestra Sra. de Cubas. Guadalajara, 10 (zona Paseo de la Cuba - frente gasolinera) F. Lozano. Tesifonte Gallego, 13
4	López Carrascosa. Joaquín Quijada, 19 (esquina Doctor Ferrán - cerca Paseo Feria) Eloy Marín Nieto. Paseo Circunvalación, 41 González Tobarra. Ignacio Monturiol, 3 (Detrás Fábrica de Harinas de Fontecha) Polo Gómez. Avda. de la Mancha, 77 (zona Campus Universitario acera de Mercadona)
5	Farmacia Roldán - Fernández. Hermanos Falcó, 36 (frente Hospital General) Carmona García. Lope de Vega, 20 (esquina con calle Granada) Robles - Panadero. Antonio Machado, 20 (junto a Franciscanos) Santa Teresa. Mayor, 16
6	Cuéllar. Avenida de España, 28 (esquina Circunvalación) Cabanes Planells. Gabriel Ciscar, 40 Sotos Martínez. Pérez Galdós, 43 (esquina a Torres Quevedo) Mahiques. Mayor, 61 (semiesquina a Teodoro Camino)

**Farmacias de Guardia (a partir de las 21:30 horas)**

29	Rubio Peiró. Virgen del Pilar, 47 (zona Fiesta del Arbol - Canal María Cristina) Bañon Cifuentes. Pérez Pastor, 81 (esquina Hermanos Giménez) Farmacia San Agustín. Muelle, 7 (frente a Clínica Médica)
30	Panadero - Robles. Isabel La Católica, 37 García Lorente. Pedro Coca, 76 (junto a Arquitecto Vandelvira) Carrasco. Vicente Aleixandre, 10 (junto Centro de Salud avda. de la Estación)
31	García-Cifo. Hnos. Giménez, 6 (junto Puerta de Hierros de la Feria) Giménez Benítez, Eduardo. Paseo Circunvalación, 23 González Tolosa. Ramón y Cajal, 23
1	Lerma. Carretera de Jaén, 44 Farmacia Avenida. Avenida de España, 21 Farmacia Plaza Mayor. Mayor, 3 (junto a Plaza Mayor)
2	Alemán Roldán. Bilbao, 24 (junto antiguo Ambulatorio zona Feria) Frías Mirasol, A.M. Francisco Pizarro, 39 Mansilla Delicado. Paseo de la Libertad, 11
3	Rosa Mª Martín La Calle. Baños, 43 Lucas Paños. Rosario, 143 Nuestra Sra. de Cubas. Guadalajara, 10 (zona Paseo de la Cuba - frente gasolinera)
4	López Carrascosa. Joaquín Quijada, 19 (esquina Doctor Ferrán - cerca Paseo Feria) Eloy Marín Nieto. Paseo Circunvalación, 41 González Tobarra. Ignacio Monturiol, 3 (Detrás Fábrica de Harinas de Fontecha)
5	Farmacia Roldán - Fernández. Hermanos Falcó, 36 (frente Hospital General) Carmona García. Lope de Vega, 20 (esquina con calle Granada) Robles - Panadero. Antonio Machado, 20 (junto a Franciscanos)
6	Cuéllar. Avenida de España, 28 (esquina Circunvalación) Cabanes Planells. Gabriel Ciscar, 40 Sotos Martínez. Pérez Galdós, 43 (esquina a Torres Quevedo)

**Los días de la semana**

EL SOL		SANTORAL	LA LUNA	
Sale	Se pone		Sale	Se pone
7,27	17,29	29 Sáb. San Valero, Patrón de Zaragoza, San Constancio, obs.; San Pedro Nolasco, San Mauro, mártir.	03,51	13,12
7,26	17,30	30 Dom. Santa Martina, virgen; San Lesmes, Abad, patrón de Burgos; S. Félix, ob.	04,47	14,09
7,25	17,31	31 Lun. Sta. Marcela; Ss. Ciro, Saturnino, mrs.; Julio, pb.; San Juan Bosco, patrón de los espectáculos.	05,34	15,10
7,25	17,32	1 Mar. San Cecilio, Patrón de Granada; Stas. Brígida y Veridiana, vgs.; S. Severo.	06,14	16,12
7,24	17,34	2 Mié. La Presentación del Señor; Nuestra Señora Candelaria y Purificación. San Cornelio y San Lorenzo.	06,48	17,14
7,23	17,35	3 Jue. San Blas, San Osacr, San Laurentino, S. Ignacio, S. Celerino, San Félix.	07,17	18,15

Nueva, en Acuario, a las 2:32 horas. - Tiempo variable, los vientos revueltos y de buen temple se alborotarán sólo algunos días, trayendo nublados y nieblas; en general, el cielo se conservará claro y el ambiente bastante tranquilo. Los campos, un poco atrasados todavía. En la mitad sur peninsular y en las Islas Canarias predominará el sol.

7,22	17,36	4 Vie. San Andrés de Corsini, ab. de inc.; San Aquilino, San Gelasio y San Donato, mrs.	07,43	19,15
7,21	17,37	5 Sáb. Santa Agueda, vg. y mr.; San Isidoro y Felipe de Jesús, mrs; San Avito, San Albuino, obs.	08,07	20,14
7,19	17,39	6 Dom. San Pablo Miki y los mártires del Japón; Sta. Dorotea, San Saturnino, mártir.	08,30	21,12

**Teléfonos de interés**

<b>ALBACETE</b>	Hospital de Villarrobledo.....967 13 30 00
Bomberos Sepel.....085	<b>LA RODA</b>
Bomberos.....080	Policia Municipal .....967 44 40 92
Policia Nacional.....091	Guardia Civil .....967 44 13 05
Policia Municipal.....092	Bomberos.....967 44 40 92
Guardia Civil.....062	Centro de Salud .....967 44 00 35
Cruz Roja. Ambulancia .....967 21 90 12	Cruz Roja .....967 44 05 64
Información Refle.....902 24 02 02	<b>ALMAUSA</b>
Estación de Autobuses.....967 21 60 12	Bomberos.....967 34 00 80
Protección Civil.....967 50 88 01	Hospital General de Almansa.....967 33 95 00
<b>HELLÍN</b>	Hospital Vtra. S. Belén.....967 34 14 04
Comisaría de Policía.....967 30 15 16	Policia Municipal.....967 34 01 00
Servicio Urgencia S. S.....967 30 03 63	Guardia Civil .....967 34 00 96
Policia Municipal.....967 30 00 00	Cruz Roja.....967 34 11 90
Bomberos.....967 30 00 80	<b>HOSPITALES DE ALBACETE</b>
Cruz Roja.....967 30 08 80	HOSPITAL GENERAL UNIV. de ALBACETE.
Hospital Comarcal .....967 30 95 00	Hermanos Falcó, s/n. - Tel. 967 59 71 00 - 967 21 43 63.
<b>VILLARROBLEDO</b>	HOSPITAL VIRGEN DEL PERPETUO SOCORRO. Seminario, 4. Tel. 967 59 77 99
Policia Municipal.....967 14 04 00	<b>CLINICAS DE ALBACETE</b>
Comisaría de Policía.....967 14 15 16	SANTA CRISTINA. Pérez Galdós, 3. - Tel. 967 22 33 00.
Guardia Civil.....967 14 01 27	ROSARIO. Rosario, 102. - Tel. 967 22 18 54 - 967 22 18 54.
Bomberos.....967 14 00 80	RECOLETAS. Pl. Madroño, 11. - Tel. 967 24 51 83 - 967 19 00 72.
Cruz Roja.....967 14 35 00	

**CENTRO DE RECONOCIMIENTO MEDICO PARA CONDUCTORES Y PERMISO DE ARMAS**



José Isbert, 1  
Tel. 967 21 19 29  
02001 ALBACETE

**CLINICA DENTAL RAFAEL PLA**

Martínez Villena, 21  
Tel. 967 21 78 23. ALBACETE



Albacete · Ciudad Real · Cuenca · Guadalajara · Toledo  
[www.turismocastillalamancha.com](http://www.turismocastillalamancha.com)

# Se buscan Dulcineas

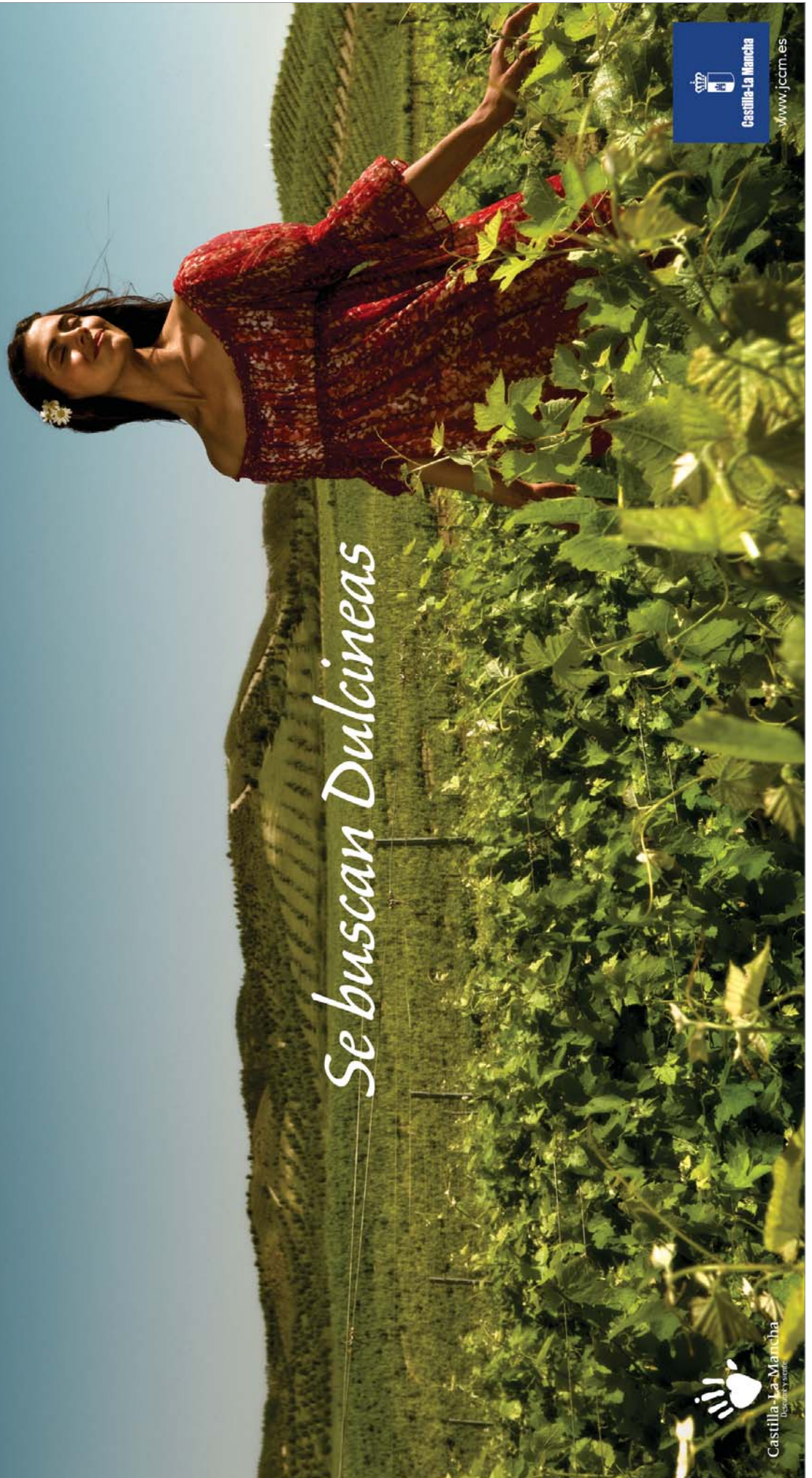

[www.jccm.es](http://www.jccm.es)



Castilla-La Mancha  
Dignidad y sereno