

Comienza la adaptación a Ave de la línea Albacete Almansa, paso previo a Valencia, Alicante y Murcia

Se ha terminado el nuevo trazado ibérico entre Chinchilla y Bonete, por el que pasará el transporte de mercancías y el convencional

Con la línea de Ave Madrid- Albacete en servicio, la continuación hacia el Levante desde Albacete sigue su curso. Hacia Alicante y Murcia, se está construyendo una vía de ancho ibérico, hasta Almansa, para que pasen por ahí los trenes convencionales. Cuando esté finali-

zada, la vía actual, preparada para trenes de Alta Velocidad, será, en exclusiva, para la circulación de trenes Ave. La previsión del Gobierno es poner en funcionamiento el servicio Ave entre Albacete y Alicante, en 2012; y hacia Murcia, en 2014.

(Págs. 4 y 5)

Pasen y vean... la ministra de Cultura inaugura el Festival del Circo y se compromete con su Museo (Pág. 24)



Ángeles González Sinde y Carmen Oliver, durante la inauguración de la exposición "Imaginando el Circo".

La Junta "continúa la batalla" en la defensa del agua para Castilla- La Mancha

Barreda no aceptará cambiar agua limpia del Tajo por las aguas sucias de Madrid



José María Barreda.

El Gobierno regional no se ha quedado parado tras no salir adelante la reforma del Estatuto de Autonomía, por la falta de apoyo del Pp. Ha creado una Ley del Agua, apoyada por toda la sociedad castellano- manchega, que llevará al Congreso de los Diputados, y que recoge todas las reivindicaciones que contenía el Estatuto. (Pág. 2)



José Molina.

Las Cortes regionales debatirán, el 24 de febrero, la proposición de la Ley del Agua de Castilla-La Mancha, una iniciativa legislativa que, una vez aprobada en la región, se remitirá al Congreso de los Diputados.

El diputado del Psoe, José Molina, explicó que

la Ley del Agua recoge las reivindicaciones contenidas en la reforma del Estatuto de Autonomía, que, como recordó, no salió adelante por la falta de apoyo del Partido Popular. “Esta ley es un compromiso personal del presidente de Castilla-La Mancha, José María Barreda,

La Junta “continúa la batalla” en la defensa del agua para Castilla-La Mancha

Recoge las reivindicaciones contenidas en el Estatuto, que no salió adelante por la falta de apoyo del Pp

cuando anunció, tras la falta de apoyo del Pp, que la batalla en defensa del agua seguiría en los frentes legislativos, administrativos y políticos”, recalcó.

Como explicó, la Ley del Agua responde a varias cuestiones, entre las que destacó que, según el Instituto Nacional de Estadística, Castilla-La Mancha va a ser uno de los territorios que más va a crecer en los próximos años en población y, por tanto, “tendrá mayor demanda de recursos hidrológicos, para consumo humano, desarrollo económico, etc.”. Pero,

además, resaltó el hecho de que, por la región, transcurren cuatro de los grandes ríos de España: Tajo, Guadiana, Segura y Júcar.

“Tenemos la mayor obra hidráulica que se ha construido en Castilla-La Mancha pero, curiosamente, no para beneficiar a la región, sino a otros territorios, y que hasta el momento no ha dejado ni una sola gota de agua en esta comunidad: el trasvase Tajo-Segura”, añadió.

“Castilla-La Mancha no está reclamando nada que no tengan reconocido otras comunidades autónomas, como Andalucía, Castilla y León, Extremadura... si esto ha sido posible allí, con el apoyo del Partido Popular, ¿por qué

se nos niega a Castilla-La Mancha?”, se preguntó.

Apoyo del Pp

“Nos gustaría que, esta vez, el Pp nos diera su apoyo a esta Ley, porque nos haría más fuertes; pero lo que sí aseguro es que, vote a favor o en contra, la Ley Regional del Agua va a ser aprobada por las Cortes regionales antes de que acabe la legislatura, para poder ser remitida al Congreso de los Diputados”, indicó Molina.

Por último, el diputado recordó que esta ley cuenta con el apoyo de toda la sociedad castellano-manchega: sindicatos, regantes, empresarios, Cámaras de Comercio, Universidad regional, etc.

Barreda no aceptará cambiar agua limpia del Tajo por las aguas sucias de Madrid

El presidente de Castilla-La Mancha, José María Barreda, manifestó su negativa a la aplicación del Plan Nacional de Reutilización de las Aguas en la parte que afecta al río Tajo. “No estamos dispuestos a aceptarlo de ninguna manera, porque es un nuevo intento de camuflar y edulcorar la realidad y damos gato por liebre, cambiando las aguas limpias de la cabecera del Tajo por las sucias procedentes de la depuración de Madrid”, explicó el presidente, que indicó que este plan incluye verter al Tajo, a través de un tubo, las aguas sucias de Madrid para que aumente el caudal circulante del río a su paso por Aranjuez.

“Eso no lo vamos a aceptar de ninguna manera, es inadmisibles, incluso ofensivo, que a alguien se le ocurra que nos pueden engañar cambiando agua limpias por agua sucia”, dijo Barreda, que lamentó que el agua que vierte el Jarama al Tajo “no es precisamente H₂O”.

El Documento Preliminar del Plan Nacional de Reutilización de las Aguas que ha sacado el Ministerio de Medio Ambiente a información pública indica, res-

pecto de la cuenca del Tajo, algunos asuntos con los que el Ejecutivo de Castilla-La Mancha está totalmente en desacuerdo, como es la sustitución de caudal ecológico del río Tajo con los caudales procedentes de la depuración de Madrid.



José María Barreda.

Contenido de la Ley del Agua

➤ Reserva estratégica de 4.000 hectómetros cúbicos.

➤ Cambio de las normas de explotación del Traspase Tajo-Segura, por las que no se podrán autorizar trasvases sin la previa acreditación de que se han optimizado los recursos de la cuenca del Segura, por lo que deberán justificarse previamente las demandas hídricas.

➤ Mientras subsista el trasvase, Castilla-La Mancha participará con voz y voto en los órganos de decisión del Acueducto Tajo-Segura; se garantizará el caudal ecológico del Tajo además de una lámina estable y permanente en los embalses de cabecera del Tajo, que permita desarrollar actividades económicas.

➤ En demarcaciones hidrográficas en que coexisten más de una cuenca, es necesario que se delimiten correctamente las cuencas que conforman la demarcación, para evitar el uso injustificado de pozos de sequía; se establece que la ejecución y explotación de este tipo de sondeos por parte de Confederaciones Hidrográficas, incluso en situaciones excepcionales, requerirá un informe preceptivo de Castilla-La Mancha.

➤ Además, también se prioriza el abastecimiento. En concreto, en el ámbito del Júcar se aprobarán las normas de explotación que garanticen el abastecimiento.

La región, a la cabeza en número de plazas de Educación Infantil de cero a tres años

En Castilla-La Mancha, se atiende a más del 80% de las solicitudes de plaza, el segundo mejor dato de España



María Ángeles García.

Castilla-La Mancha encabeza, un curso más, tras el País Vasco, la lista de comunidades autónomas que más plazas de Educación Infantil de cero a tres años oferta. La consejera de Educación, Ciencia y Cultura, **María Ángeles García**, detalló que, en este curso, la Junta ha ofertado, en el ciclo educativo de Infantil, 27.565 plazas en las 476 escuelas infantiles que funcionan en Castilla-La

Mancha. “El compromiso del presidente de Castilla-La Mancha, **José María Barreda**, es que en la región se asegure una plaza a todos los niños de cero a tres años que la necesiten y, en tanto no la podamos ofrecer, ayudamos económicamente a las familias”, declaró la consejera.

Por eso, apuntó, en la región se atiende a más del 80% de las solicitudes de plaza en una escuela infantil, el segundo mejor dato de España, sólo superado por el País Vasco. “Y somos, además, la primera comunidad autónoma en minimizar el tiempo de adjudicación de plaza cuando ésta es demandada por los padres”, añadió.

Durante una visita a una escuela infantil de Cuenca, García detalló los “excelentes” datos de Castilla-La Mancha en relación a las plazas de



José María Barreda, junto a unos niños en una guardería.

escuelas infantiles; “si el déficit de plazas de media en España se sitúa en el 44,8%, en Castilla-La Mancha es del 19%”.

En este sentido, recordó que, según el informe de la Universidad de Vic denominado “**Calidad de los servicios para la primera infancia y estimación de la demanda**”, la tasa de escolarización en Castilla-La Mancha es del 37,5% de los niños de cero a tres años, por encima de lo que recomienda la Unión Europea, que es el 33%; y 11 puntos por encima de la media española.

42 escuelas más

La consejera explicó que este curso han comenzado a funcionar en Castilla-La

Mancha 42 escuelas infantiles más, lo que supone cerca

de 3.000 nuevas plazas respecto a septiembre de 2009.

Albacete, municipio con más escuelas infantiles

Según los datos facilitados por la alcaldesa de Albacete, **Carmen Oliver**, a finales de 2010, junto al presidente de Castilla-La Mancha, **José María Barreda**, Albacete es la capital de provincia y el municipio con más escuelas infantiles en Castilla-La Mancha, y la

que más plazas oferta. La ciudad cuenta con 43 escuelas infantiles, que ofertan 2.922 plazas. De las 43 escuelas, ocho son escuelas municipales, que dan cobertura a 600 niños; y cuatro son del Gobierno regional, que garantizan educación a cerca de 400 niños.



José María Barreda y Carmen Oliver.

Educación Infantil, en Castilla-La Mancha

➤ **Plazas de niños de cero a tres años:** 27.565 (casi 3.000 más que el curso 2009-2010).

➤ **Escuelas infantiles:** 476 (42 más que en el curso anterior).

➤ Segunda comunidad con más oferta de plazas de Educación Infantil de cero a tres años.

➤ Segunda comunidad en la atención de solicitudes de plaza, con más del

80% de solicitudes atendidas.

➤ Primera en minimizar el tiempo de adjudicación de plaza cuando es demandada.

➤ **Déficit de plazas:** 19%; media nacional: 44,8%.

➤ **Tasa de escolarización de niños de cero a tres años:** 37,5%; media española: 26,5%; media recomendada por la U.E.: 33%.

crónica
de ALBACETE
Periódico semanal
de información general

DECANO DE LA PRENSA
DE ALBACETE

Fundado en 1971 por
DEMETRIO GUTIÉRREZ ALARCÓN

Año XL

N.º 1267

Edita:
Crónica Albacete, S. L.

Director:
Carlos Gutiérrez García

Correo electrónico:
redaccion@cronicadealbacete.com
publicidad@cronicadealbacete.com
fotografia@cronicadealbacete.com

Depósito legal: AB 578-1971

Dirección:

C/ Teodoro Camino nº 12, portal izquierdo, 2º D
02002 Albacete - Fax: 967 19 34 55
Tlf.: 967 19 33 94 - 967 60 24 79

Edición digital:

www.cronicadealbacete.com

Impresión:

Albagraf, S.L.
Tlf.: 967 60 88 88
Albacete

Comienza la adaptación a Ave de la línea Albacete Almansa, paso previo a Valencia, Alicante y Murcia

Se ha terminado el nuevo trazado ibérico entre Chinchilla y Bonete, por el que pasará el transporte de mercancías y el convencional

La conexión por Alta Velocidad entre Albacete, Valencia, Alicante y Murcia sigue su curso. Una vez finalizada la conexión por Alta Velocidad entre Madrid y Albacete, las obras siguen para continuar la línea hacia el levante y que entre en funcionamiento, primero, en

2012, hacia Alicante; y después, en 2014, a Murcia, según las fechas manejadas por el Ministerio de Fomento.

Así, el primer paso para conectar Madrid con esta parte del levante fue la conclusión, a finales de 2010, del trayecto Madrid - Albacete.

La conexión de Alta Velocidad de las provincias de Alicante y Murcia con Albacete y Madrid se realizará entre Almansa y Albacete, por el trazado ferroviario por el que actualmente circulan los trenes convencionales de viajeros y mercancías, cuya plataforma fue construida con parámetros de alta velocidad.

El nuevo trazado ferroviario de ancho ibérico forma parte de la línea convencional que se construye entre Albacete y Almansa. Una vez se vaya concluyendo la construcción de los tramos, se iniciarán las obras de cambio de ancho de vía de la línea actual, ibérico, a internacional.

Así, el trazado existente entre Albacete y Almansa, donde se realizará el cambio de ancho de vía, tiene instaladas traviesas polivalentes que permiten la circulación de trenes, tanto de ancho ibérico como de ancho internacional. En la actualidad, están adaptadas al ancho ibérico y, mediante una serie de operaciones adicionales sencillas y de rápida ejecución, se procederá a adaptar el carril actual al ancho internacional. No es necesario instalar nuevos materiales de vía, puesto que la mayoría de traviesas se mantienen, al igual que sucede con el balasto y el carril instala-

dos.

■ Dos fases

El recorrido entre Albacete y Alicante se divide en dos grandes tramos: Albacete- Nudo de La Encina, de 101 kilómetros; y Caudete-Alicante, de 69 kilómetros. En el primer tramo, se está trabajando en la construcción de la nueva plataforma de Alta Velocidad, entre Almansa y el Nudo de La Encina, mientras se construye la línea de ancho convencional entre Almansa y Albacete. El Nudo de La Encina es el punto de bifurcación por el que los trenes discurrirán, por el norte, hacia Valencia; y por el sur, hacia Alicante y Murcia.

En el segundo tramo, la plataforma ya está terminada entre Caudete y Alicante, a falta del último subtramo de accesos a la ciudad, ya licitada. En este primer trimestre está previsto iniciar el montaje de vía entre La Encina y Alicante; así como el montaje de vía entre Monforte del Cid y Murcia.

■ Línea exclusiva

De esta manera, en ningún tramo el Ave compartirá vía con un tren de mercancías o convencional, por lo que los trenes de Alta Velocidad no estarán condicionados, en su recorrido, por el tráfico mixto, condición indispensable para alcanzar las velocidades estimadas de 300 kilómetros por hora. La línea de ancho ibérico se completará con la construcción de nuevos tramos y variantes de tercera vía para su aprovechamiento independiente como tráfico mixto de mercancías y de viajeros (regionales).



La realidad del Ave a Levante, más que confirmada

Como publicó **Crónica** en marzo de 2007, y ya lo hiciera el Boletín Oficial de Estado, el Ave hacia Valencia y Alicante y Murcia desde Albacete contará con una doble vía de ancho internacional exclusiva para este tren; y otra de ancho ibérico para el transporte de mercancías y trenes convencio-

nales. Esta realidad fue negada por el Partido Popular, que llegó a afirmar que el Ave llegaría desde Motilla y moriría en Albacete, ya que habría tráfico mixto hacia el Levante. "Será un Altaria con pegatinas de alta velocidad", afirmaron portavoces de Pp de Albacete.

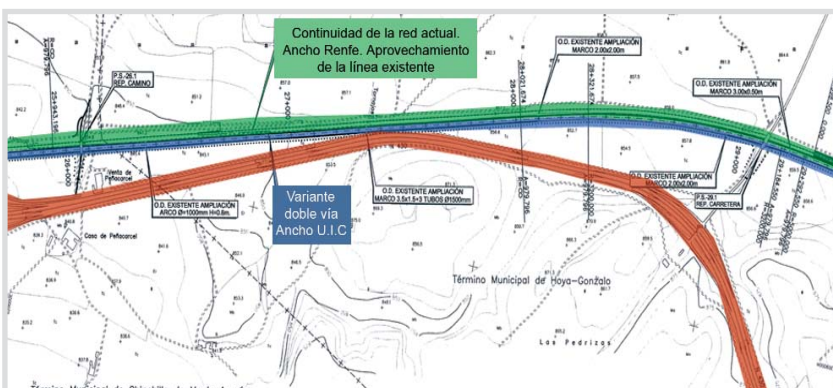
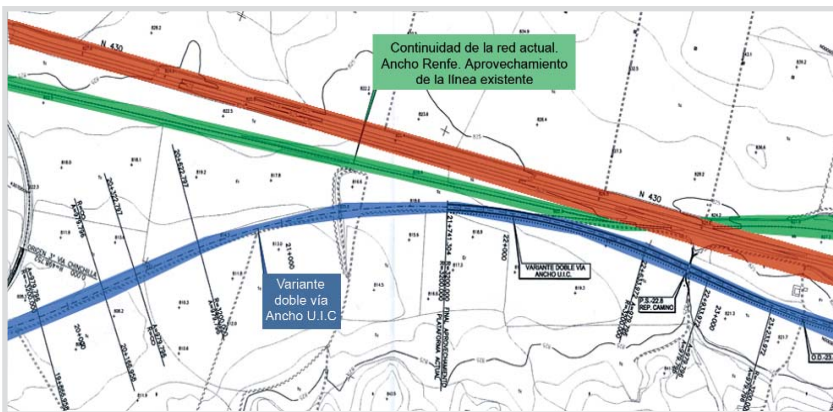

La autovía, en rojo; en azul, la doble vía de ancho internacional; y en verde, la nueva vía de ancho ibérico para mercancías, en el tramo entre Chinchilla y Hoya Gonzalo.

Más información en Crónica de fecha del 18 y 25 de marzo de 2007 y en www.cronicadealbacete.com

Primer tramo de la nueva línea convencional entre Albacete y Levante, que convertirá en Ave las existentes hacia Valencia, Alicante y Murcia

El Ministerio de Fomento, a través de Adif, ha puesto en servicio un nuevo tramo de la línea ferroviaria convencional entre las estaciones de Chinchilla y Bonete, que permite liberar el trazado actual en ese trayecto para iniciar los

trabajos para su adaptación a la Alta Velocidad.

Este nuevo tramo entre Chinchilla y Bonete tiene una longitud de 22 kilómetros, y ha contado con una inversión de 115 millones de euros.

Para su puesta en servicio, se ha acometido la construcción de una nueva plataforma ferroviaria diseñada para vía doble, el montaje de vía, y la instalación de la catenaria y de los sistemas de comunicaciones y seguridad.



Tiempo de los trayectos Ave

Línea	Tiempo actual	Tiempo cuando esté finalizada la conexión por Ave
Albacete - Madrid	1h 30'	1h 30'
Albacete - Cuenca	36'	36'
Albacete - Toledo	2h 05'	2h 05'
Albacete - Valencia	1h 31'	Sin Confirmar
Albacete - Alicante	1h 33'	39'
Albacete - Murcia	1h 37'	1h 00'

Situación de los tramos de nueva línea de ancho ibérico, a falta de dar ancho internacional a la anterior

■ Albacete- Nudo de La Encina - 101 Km

- ↳ Albacete - Variante de Alpera (38,8 km)
- ↳ Variante de Alpera (28,7 km)
- ↳ Almansa - La Encina I (29 km)
- ↳ Nudo de La Encina (24 km)

En construcción; finalizado el tramo de Chinchilla-Bonete

En construcción

■ Nudo de La Encina- Alicante - 69 Km

- ↳ Caudete - Villena (11,20 km)
- ↳ Villena - Sax (11,38 km)
- ↳ Sax - Elda (6,94 km)
- ↳ Elda - Monóvar (6,04 km)
- ↳ Monóvar - Novelda (4,97 km)
- ↳ Novelda - Monforte del Cid (5,7 km)
- ↳ Monforte del Cid - La Alcoraya (7,9 km)
- ↳ La Alcoraya - Alicante (9,99 km)

Terminado

- ↳ Accesos a Alicante. Fase I (0,77 km)
- ↳ Accesos a Alicante. Fase II (1,02 km)

Obras

■ Nudo de La Encina- Valencia - 102 Km

- ↳ La Encina - Xàtiva (41,2 km)
- ↳ Variante de Xàtiva (5,34 km)
- ↳ Xàtiva-LEnova (6,8 km)
- ↳ Enova-Puebla Larga (5,3 km)
- ↳ Puebla Larga-Alzira (6,5 km)
- ↳ Alzira-Algemesí (7,9 km)
- ↳ Algemesí-Benifaió (6,2 km)
- ↳ Benifaió-Picassent (3,7 km)
- ↳ Picassent-Alcasser (7,9 km)
- ↳ Alcasser-Valencia (9,9 km)
- ↳ Valencia, Nudo Sur (1,71 km)

En construcción

Terminado

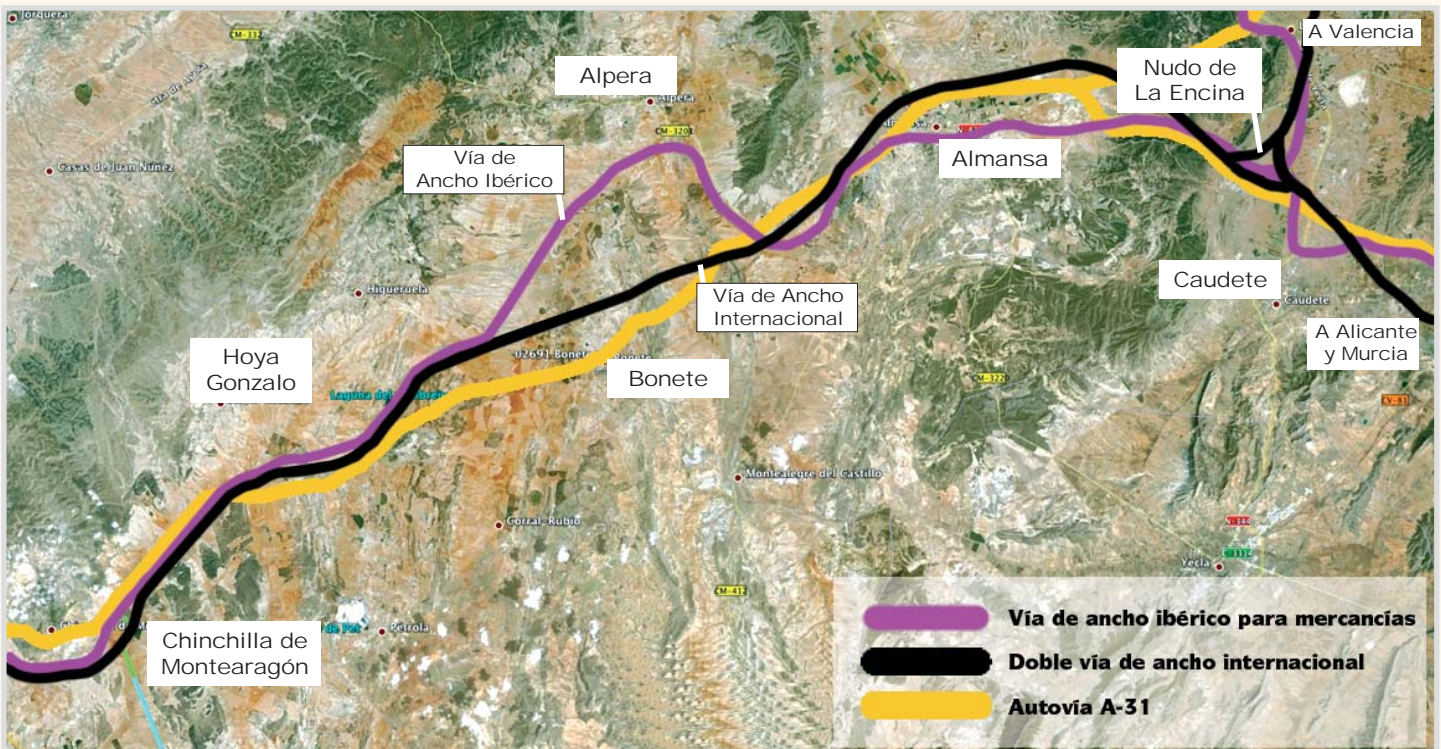

Más de 13.000 personas mejorarán su formación en sectores emergentes

En la provincia de Albacete, se beneficiarán 2.116

El Gobierno de Castilla-La Mancha pondrá en marcha, este año, una serie de programas de Formación Profesional para el Empleo, con 870 actuaciones, que beneficiará a 13.309 personas, que podrán mejorar sus posibilidades reales de acceder a un puesto de trabajo o de promocionarse dentro de su ámbito profesional. En estos programas, la Junta invertirá 26 millones de euros.

En la provincia de Albacete, se beneficiarán de estos programas 2.116 personas, a través de 145 acciones de formación, con

una dotación económica de 5,4 millones de euros.

La consejera de Empleo, Igualdad y Juventud, **Paula Fernández**, acompañada por el secretario general del Sepecam, **Francisco Rueda**, y la directora general de Formación, **María Yolanda Lozano**, destacó que el 86,5% de los beneficiarios serán personas en situación de desempleo. "La formación es la clave para potenciar la igualdad de oportunidades en el mercado de trabajo, algo que no sólo contribuye al desarrollo de las personas, con su participación activa en la sociedad



Francisco Rueda, Paula Fernández y María Yolanda Lozano.

a través del empleo, sino que, además, sirve para mejorar la competitividad de nuestro tejido empresarial, que contarán con trabajadores más y mejor preparados", apuntó.

Modelo productivo

El paquete de acciones formativas se centrará fundamentalmente en los sec-

tores emergentes: medio ambiente, rama socio-sanitaria y nuevas tecnologías de la información y comunicación, lo que va a permitir "seguir construyendo ese nuevo modelo económico y productivo que hará de Castilla-La Mancha un referente en competitividad y progreso", añadió.

Como novedad, este año las personas interesadas en las acciones programadas

podrán formalizar sus solicitudes a través del servicio "Sepecam on line".

Becas

El Gobierno de Castilla-La Mancha habilitará becas de transporte, de alojamiento y manutención y de conciliación de la vida laboral y familiar para todos los cursos programados.

Desde las Cortes

III aniversario

MANUEL PÉREZ CASTELL
Diputado de España por Albacete

E-mail: manuel.pcastell@diputado.congreso.es / <http://pcastell.blogspot.com>



El 23 de Febrero un pequeño grupo de personas comparecimos en la notaría para constituir una Fundación; Baile de Civilizaciones le llamamos, porque queríamos por la palabra, como explicó su Presidente de Honor **José Monleón**, contribuir a la dignidad de la ciudadanía por el Mediterráneo. Este 2011 es su tercer aniversario. Con motivo de esta celebración, la Fundación concede un premio a **Samuel Flores Romano**, por el cuidado del campo que le define, por su cultura agraria, y por el impulso a la industria agroalimentaria: La UNESCO ha reconocido la dieta mediterránea patrimonio intangible de la humanidad. También hemos considerado a Samuel Flores referente de dos figuras míticas naturales, cuales son el caballo

y el toro. **Pedro Estepa Menéndez**, joven director de cine, ha creado para la ocasión un spot, que muestra una escena en el mar con elegante estilo Naif.

César Egido -Gestión de Mece-nazgo; **Remedios Sáez** -marketing- y **Francisco Romero** -arquitecto- me acompañaban a Tánger, para invitar a sus autori-

dades, locales y regionales. Solicitamos al alcalde tangerino, el excelentísimo **Fouad el Omari**, que fuera anfitrión de la III Convención de la Fundación y del Congreso "Tánger: Zoco del Teatro Afro Mediterráneo". Aceptó el alcalde. Es Tánger una ciudad en expansión y ha sido la ciudad más euro mediterránea de Marruecos. La amabilidad con que nos recibieron tal vez pueda recompensarse, si, como le comentamos a don **José de Carvajal**, Cónsul, rehabilitamos el **Gran Teatro Cervantes de Tánger**, 2013. Estamos fraguando con el Ministerio de Exteriores y Cooperación un pacto por el Teatro Cervantes por el debido respeto al Mediterráneo, Norte y Sur, sin orillas: sino como plaza común. Quedan ustedes invitados. Gracias



Teatro Cervantes, en Tánger.

La región justifica su endeudamiento para mantener los servicios esenciales

José María Barreda recordó que la Junta ha recortado en otros sectores para no tocar los pilares del Bienestar Social

tualizó, e insistió en que la deuda de Castilla-La Mancha en “perfectamente asimilable”, y que la región dedica a amortizar la deuda tres euros de cada 100 euros, mientras que otras comunidades, como la de Madrid, dedican siete de cada 100.

El presidente regional señaló que la Junta ha

hecho recortes en otros sectores para mantener la inversión y no tocar los servicios públicos esenciales, los pilares del Bienestar Social; y recordó que se ha diseñado el Plan de Consolidación de las Finanzas y los Servicios Públicos para hacer ahorro e incrementar los ingresos, introduciendo algunos

impuestos.

Ante las acusaciones del Pp de que el Gobierno regional oculta pérdidas millonarias, Barreda declaró que la oposición “dice eso y cosas permanentemente sin ningún tipo de rigor o de demostración”. Así, señaló que es una oposición “sistemática” que “no colabora en nada”.



José María Barreda.

El Gobierno de Castilla-La Mancha sigue insistiendo en que ha planificado una deuda “perfectamente asimilable”. El presidente regional, José María Barreda, justificó el endeudamiento de la región para no esperar a “mañana o pasado mañana” a tener hospitales, autovías, escuelas, facultades y residencias de mayores.

En unas declaraciones en el programa “La Ventana” de la cadena SER, Barreda puso como ejemplo de esta situación a “cualquier familia organizada que quiere vivir mejor y no esperar a mañana o pasado mañana para tener un frigorífico o un coche”.

Destacó el salto cuali-

tativo que ha vivido la región al dotarse de infraestructura “básica, como lo demuestra, por ejemplo, el cambio radical que ha experimentado la geografía de la comunidad autónoma en materia de comunicaciones”.

Sanidad

“De la misma manera, hemos decidido que querríamos tener uno de los mejores sistemas sanitarios de toda España, y nos hemos puesto manos a la obra”, apuntó, y señaló que también hay datos “espectaculares” desde el punto de vista educativo. “Lógicamente, eso cuesta dinero, y ha supuesto un esfuerzo de financiación”, pun-



María Luisa Araújo.

El mes de enero se cerró con una situación de práctico equilibrio presupuestario, que registró un “ligero” déficit, según informó el

Gobierno de Castilla-La Mancha, equivalente al 0,06% del PIB regional. Según la vicepresidenta regional y consejera de Econo-

Barreda critica que Cospedal acuse sin molestarse en aportar pruebas

En relación a las acusaciones de espionaje del Psoe a miembros del Pp vertidas por la presidenta del Partido Popular de Castilla-La Mancha, María Dolores Cospedal, Barreda lamentó que, “una vez más, haga una acusación sin tomarse la molestia de probarlo o de fundamentarlo, provocando que quede ahí la confusión y, además, de paso, hacer una maniobra de distracción”.

Así, señaló que lo importante en este caso es que hay un funcionario en el Ayuntamiento de Ciudad Real que ha denunciado haber sido “acosado” y “puenteado” en el trabajo, y que hay “algunos temas turbios que tienen que ser aclarados”. Barreda consideró que el “ruido” sobre el

espionaje en el Ayuntamiento de Ciudad Real “es para que se hable de los espías y no del fondo de la cuestión”.



María Dolores Cospedal.

La Junta cierra enero con un práctico equilibrio presupuestario

Hay un ligero déficit del 0,06%; y se ha reducido el gasto corriente

mía y Hacienda, María Luisa Araújo, el déficit representa la mitad en relación con enero de 2010, lo que supone, en la práctica, la consecución del “equilibrio presupuestario”.

Estos datos aparecen publicados en la página web de la Junta, con los de ejecución mensual del presupuesto de ingresos y gastos, cumpliendo así con el compromiso de transparencia declarado por el Gobierno

regional.

Desde la Junta se informa de que, en relación al ejercicio anterior, se ha reducido el porcentaje de ejecución de los capítulos de gasto corriente y, por el contrario, se ha incrementado ligeramente la ejecución de inversiones y transferencias de capital.

“Este compromiso supone dar un valor añadido al acuerdo alcanzado en el Consejo de Política Fiscal

y Financiera por el que, por primera vez, se publicada en España las cifras trimestrales y homogeneizadas y, por tanto, comparables de la actividad presupuestaria del conjunto de las autonomías, constituyendo un importante paso adelante en la mejora de la transparencia de la información económica y financiera sobre la actividad de las administraciones públicas”, señaló la Junta.

El sector empresarial respalda el programa “Primer Contrato”

Establece ayudas de hasta 6.000 euros por contratación a las empresas, y beneficiará a 1.500 jóvenes

El programa de fomento del empleo juvenil “**Primer Contrato**” sigue sumando apoyos entre los órganos de representación del tejido empresarial de Castilla-La Mancha. Tanto la Confederación Regional de Empresarios de Castilla-La Mancha como la Federación de

Jóvenes Empresarios de la región han mostrado su respaldo a esta medida impulsada por la Junta.

La consejera de Empleo, Igualdad y Juventud, **Paula Fernández**, acompañada por el delegado de esta área en Albacete, **Florencio López**; y por el presidente de

la Federación de Jóvenes Empresarios de Castilla-La Mancha, **David Sánchez Paños**, recordó que “Primer Contrato” supondrá una oportunidad no sólo para los jóvenes, que tendrán “un primer contacto con el ámbito empresarial para el que se han formado”, sino que, además, será una oportunidad “inmejorable para que el tejido empresarial de Castilla-La Mancha se nutra de personal cualificado que permitirá mejorar su competitividad”.

1.500 jóvenes

Este programa beneficiará a 1.500 jóvenes menores de 30 años con titulación universitaria, Formación Profesional o certificado profesional, que se encuen-



Florencio López, Paula Fernández y David Sánchez Paños.

tren en situación de desempleo. “Primer Contrato” establece, además, ayudas de hasta 6.000 euros por cada contrato que realicen las empresas, contratos que deberán ser, como mínimo, de seis meses de duración a jornada completa.

Paula Fernández aseguró que la medida está recibiendo un notable apoyo por parte del empresariado de la región. De hecho, en las primeras 24 horas de abrirse el plazo para la presentación de solicitudes, 25 empresas “mostraron su interés por este programa”; empresas

que, en la mayoría de los casos, “guardan relación con sectores emergentes” que, en definitiva “son los que van a crear empleo en el futuro”. En este sentido se refirió a los llamados empleos verdes -rama medioambiental-, blancos -rama sociosanitaria- y azules -nuevas tecnologías de la información y la comunicación-.

Por su parte, David Sánchez Paños aseguró que es “fundamental que se ayude a la contratación”, y destacó que este programa “no es un proyecto más”.

Primer Contrato

➤ Beneficiará a 1.500 jóvenes menores de 30 años.

➤ Los beneficiarios deben poseer titulación universitaria, Formación Profesional o certificado profesional.

➤ Deben encontrarse en situación de desempleo, inscritos en el Sepecam, y no haber tenido un

contrato en la rama profesional en la que se inserten.

➤ Las empresas recibirán una ayuda de hasta 6.000 euros por contrato, abonada en su totalidad al inicio de la contratación.

➤ El contrato debe ser a jornada completa y de una duración mínima de seis meses.



Con el Fondo Estatal de Inversión Local, el Ayuntamiento de Albacete ha invertido 29.162.532,86 euros en 56 proyectos para mejorar la calidad de vida de las personas, avanzando en movilidad sostenible y embelleciendo la ciudad. Nuevas instalaciones deportivas, mejoras en calles, centros educativos y sociales así como plazas y parques.

Estas inversiones, han creado más de 700 puestos de trabajo directos, haciendo de Albacete una ciudad más accesible que avanza hacia un futuro inteligente.



José María Barreda, presidente honorífico de la Fundación Caja Rural de Albacete

Entre los objetivos de la Fundación está el apoyo en actividades empresariales, agroalimentarias, sociales y culturales de la provincia

El presidente de Castilla-La Mancha, **José María Barreda**, ha sido nombrado presidente honorífico de la Fundación Caja Rural de Albacete, en un acto que tuvo lugar en la sede de la entidad.

El presidente de Caja Rural de Albacete, **Higinio Olivares**, acompañado, entre otros, por la directora general de la entidad, **María Victoria Fernández**, recordó que los fines de la Fundación Caja Rural de Albacete están basados en el desarrollo rural, empresarial, económico, social, cultural y deportivo, y que, entre sus objetivos están el desarrollo y la promoción de la economía, la investigación científica, la innovación tecnológica, el avance de la sociedad de la

información, la protección del medio ambiente, el apoyo al sector agroalimentario y el cooperativismo.

“La síntesis de la Fundación es el amor por esta tierra y voluntad inequívoca de colaborar en su desarrollo y dignidad”, añadió Olivares.

Amplia participación

“A pesar de su corta vida, la Fundación Caja Rural de Albacete, ha participado en 2010 en varios proyectos, como el patrocinio del III Centenario de la Feria de Albacete, el Congreso de Jóvenes Empresarios, y actividades culturales y sociales tales como ayudas a residencias geriátri-



Pedro Antonio Ruiz, Carmen Oliver, Higinio Olivares, José María Barreda y María Victoria Fernández.

cas, colectivos culturales y deportivos. Para este 2011, la Fundación tiene el compromiso de participar en proyectos concretos de colaboración con la Universidad de Castilla-La Mancha, el Cultural Albacete, la Confederación de Empresarios de Albacete, Feda, la Cámara de Comercio y la Institución Ferial de Albacete, a la vez que mantiene y acrecienta sus ayudas asistenciales deportivas, culturales y de desarrollo agrario y cooperativo”, señaló Higinio Olivares.

José María Barreda agradeció el nombramiento, y destacó el papel “insustituible que las cajas rurales han cumplido y cumplen” en las provincias de la región. “Ahora

que hay una efervescencia financiera que afecta a todo el sector y que esta produciendo cambios muy importantes, yo creo que la existencia, la permanencia, la potenciación, de las cajas rurales y sus fundaciones son necesarias”, apuntó.

Estar unidos

“Nuestros pueblos necesitan a Caja Rural, nuestros territorios necesitan a las cajas rurales; creo que ha sido, además, inteligente, dar una respuesta global en este momento en el que nos encontramos, para ser mas fuertes estando unidos; la suma de esfuerzos multiplica los resultados”, resaltó Barreda.

“La suma de los esfuer-

zos de las Cajas Rurales de Albacete, Ciudad Real y Cuenca, de momento, puesto que Guadalajara y Toledo llevan su propia dinámica pero en algún momento acabarán convergiendo porque es importante para el conjunto de la comunidad autónoma”, añadió.

El acto de nombramiento del presidente de Castilla-La Mancha contó, además, con la asistencia de la alcaldesa de Albacete, **Carmen Oliver**; el presidente de las Cortes regionales, **Francisco Pardo**; el presidente de la Diputación Provincial, **Pedro Antonio Ruiz Santos**; y los presidentes y directores generales de las cajas rurales de la región.



Juan Sánchez y Antonio González.

Caja Rural de Albacete y la Asociación Provincial de Empresarios de Hostelería y Turismo, Apeht, firmaron un convenio de colaboración

con el objetivo de favorecer el nivel de competitividad y desarrollo de los empresarios de la asociación.

El acuerdo, firmado

por el director de Negocio de Caja Rural de Albacete, **Antonio González**, y el presidente de Apeht, **Juan Sánchez**, recoge una oferta de pro-

Caja Rural de Albacete ofrece productos y servicios financieros a los hosteleros

ductos y servicios financieros diseñados especialmente para los miembros de la asociación.

“Caja Rural de Albacete nos da la oportunidad de acceder a unas condiciones muy ventajosas que un pequeño empresario no podría obtener de manera individual”, señaló Juan Sánchez.

Por su parte, Antonio González transmitió el compromiso de la enti-

dad con el sector hostelero, que calificó como estratégico para el desarrollo de la provincia; “hemos hecho un esfuerzo por incorporar los productos más importantes, tanto de ahorro como de inversión, con los que cubrir todas las necesidades que pueda tener una empresa del sector de hostelería, por lo que hemos recogido, desde este punto de vista, una gama completa de servicios”.



Ramón Sotos.

El Ayuntamiento de Albacete aprobará, en el Pleno Ordinario de febrero, el día 24, la Ordenanza Cívica, una vez el texto incluya las modificaciones y alegaciones presentadas por los diversos colectivos y grupos municipales y aprobadas

por el equipo de Gobierno. Una vez aprobada en el Pleno, se publicará en el Boletín Oficial de la Provincia y, en marzo, entrará en vigor. El concejal de Medio Ambiente, **Ramón Sotos**, explicó que el Ayuntamiento divulgará guías para in-

formar a la ciudadanía del contenido de esta normativa, lo que regula y las sanciones que se aplicarán.

Aunque esta norma ha adquirido protagonismo por el aspecto del botellón, el objetivo de la Ordenanza Cívica, tal y como se articula en el texto, es "preservar el espacio público como un lugar de convivencia y civismo, en el que todas las personas puedan desarrollar en libertad sus actividades de libre circulación, de reunión, de encuentro, de ocio y de recreo, con pleno respeto a la dignidad y a los derechos individuales y colectivos de los demás; y a la pluralidad de expresiones y

Sustitución de multas y reparación de daños

El Ayuntamiento podrá de forma motivada en función del tipo de infracción y en consideración a la orientación de las sanciones hacia la educación y formación personal para mejorar la

convivencia ciudadana y el civismo, sustituir la sanción de multa por sesiones formativas, participación en actividades cívicas u otros tipos de trabajos para la comunidad

Lo que se permite y lo que no

■ Se permite...

➤ El "botellón" o, como especifica la ordenanza, la concentración de personas en el espacio público, siempre y cuando no produzca una grave perturbación del derecho al descanso y de la convivencia ciudadana.

➤ Reparto de propaganda en cestas habilitadas para ello en el exterior de los portales.

■ No se permite

➤ La **concentración** de personas en espacios públicos cuando produzca una grave perturbación del derecho al descanso y de la convivencia ciudadana. La **sanción** oscila entre los **121** y los **1.500 euros** aunque, en casos graves, puede alcanzar los **3.000**.

➤ El reparto de **propaganda** fuera de los buzones y cestas publicitarias, como el caso de los parabrisas de los vehículos. **Sanción** entre **121** y **1.500 euros**.

➤ Toda conducta que **ensucie el espacio público**, como arrojar cualquier tipo de objeto, en especial colillas, cá-

caras de pipas u otros frutos secos, goma de mascar, papeles, envoltorios y otros objetos similares. **Sanción** hasta **120 euros**.

➤ Que los ocupantes de edificios **viertan a la vía pública** residuos o partículas derivadas de la limpieza de cualquier clase de objeto como mopas, cepillos, alfombras y similares, así como arrojar agua procedente de riego de plantas, de balcones y terrazas o procedente de la condensación de equipos de climatización. **Sanción** hasta **120 euros**.

➤ Hacer en cualquier espacio público **necesidades fisiológicas** como defecar, orinar o escupir, salvo en instalaciones destinadas especialmente a ello. **Sanción** de **121 a 1.500 euros**.

➤ Que las **mascotas y animales** de compañía realicen sus necesidades en los espacios públicos fuera de los recintos habilitados para ello; en caso de que no puedan evitarse la deposición, el propietario debe proceder a retirar los excrementos. **Sanción** de **121 a 1.500 euros**.

El botellón no se prohibirá ni sancionará mientras no se moleste ni ensucie

No se permitirá la concentración de personas que produzca una grave perturbación del derecho al descanso

de formas diversas existentes en Albacete".

como la asistencia a sesiones informativas, la realización de trabajos para la comunidad y la mediación como procedimiento alternativo al sancionador en caso de menores.

■ No prohibir

El Ayuntamiento no prohibirá la práctica del botellón, pero quedará regulado de manera que no se permitirá la "concentración de personas en espacios públicos que pueda producir o produzca una grave perturbación del derecho al descanso y de la convivencia ciudadana". De este modo, no se prohíbe el botellón, como pide el Pp, la Asociación Provincial de Empresarios de la Hostelería y Turismo, Apeht, y la Asociación de Vecinos de Villacerrada. Eso sí, no se prohíbe esta práctica siempre y cuando no se moleste a los vecinos ni genere suciedad o destrozos en el mobiliario público. En caso contrario, supondrá un quebrantamiento de la ordenanza, que propone sanciones desde los 121 euros hasta 1.500 y, en casos muy graves, pueden alcanzar los 3.000 euros de multa. El concejal de Medio Ambiente ha señalado en varias ocasiones que el objetivo no responde a un fin meramente recaudatorio. De este modo, se permitirá la sustitución pecuniaria por medidas

■ Más aspectos

La Ordenanza Cívica no se centra sólo en el botellón, sino que regula más aspectos, como el depósito de residuos domiciliarios y urbanos; la degradación visual del entorno urbano por pintadas y otras expresiones gráficas como pancartas, carteles y folletos; la contaminación acústica; el uso impropio del espacio público; el deterioro del mobiliario urbano; los atentados contra la dignidad de las personas; y otras conductas que perturban la convivencia ciudadana y la organización de espectáculos públicos.

Otra de las alegaciones al borrador de la Ordenanza se refiere al reparto de propaganda. En un primer momento, sólo se permitía hacerlo en los buzones particulares de los domicilios, pero el equipo de Gobierno ha decidido aceptar la alegación para que se pueda depositar en cestas publicitarias colocadas en el exterior de los portales.





María Luisa Araújo, Carmen Oliver y Ramón Sotos, ante el panel de la Casa Perona.

El turismo creció, en 2010, en Albacete, por encima de la media nacional

Instalado el primer monolito de información turística frente a la Casa Perona, de los que habrá 33

Según los datos publicados por el Instituto Nacional de Estadística, INE, en la Encuesta de Ocupación Hotelera correspondiente a 2010, el número de turistas aumentó, en la ciudad de Albacete, un 15%, respecto a 2009; y el número de pernoctaciones se incrementó un 26,7%. Ambos indicadores reflejan que el incremento de turistas y pernoctaciones se situó, en el municipio de Albacete, muy por encima de la media nacional. En el conjunto de España, el número de turistas aumentó, en 2010, un 6,11%; y el de pernoctaciones, un 5,9%.

tividad una verdadera fortaleza para la ciudad.

“A pesar de las dificultades económicas, el turismo crece en la región y en la provincia de Albacete”, destacó, y añadió que el motivo de este incremento se debe a la confianza de los empresarios del sector, ya que, en 2010, aumentó el número de hoteles y espacios dedicados al turismo rural.

III Centenario

También señaló la apuesta del Ayuntamiento de Albacete por “haber aprovechado la celebración del III Centenario de la Feria y haber convertido este acontecimiento en un motor de desarrollo”.

Acompañadas por el Defensor del Pueblo de Castilla-La Mancha, José Manuel Martínez Cenano, Araújo y Oliver descubrieron el primero de los paneles turísticos que se instalarán en la ciudad. Está situado frente a la Casa Perona (sede del Defensor del Pueblo), y en él se narra la historia del edificio.

Como recordó la alcaldesa, este monolito es el primero de 33 que se van a ubicar en diferentes localizaciones de Albacete, para señalar los diferentes recursos turísticos de la ciudad. Esta señalización se completa con las líneas roja, naranja y verde que identifican los recursos en la guía turística de Albacete. La línea roja identifica los edificios singulares, 50 en total; la línea naranja, los museos y recintos culturales, 24; y la línea verde, las esculturas, 70.

Más extranjeros

Respecto a los turistas extranjeros, aumentaron, en la ciudad, un 37,8%, respecto a 2009; y las pernoctaciones, un 30%, también por encima de la media nacional.

La vicepresidenta regional y consejera de Economía y Hacienda, María Luisa Araújo, acompañada por la alcaldesa de Albacete, Carmen Oliver, destacó la importancia del sector turístico en el impacto que tiene sobre la economía. Araújo destacó la apuesta que está llevando a cabo el Gobierno de Castilla-La Mancha en colaboración con los empresarios del sector y las administraciones locales para hacer de la región un destino turístico de primer nivel, y subrayó la actividad que está desarrollando el Ayuntamiento de Albacete para hacer de esta ac-

Datos de turismo en 2010 respecto a 2009

<ul style="list-style-type: none"> ■ Turistas ➤ Albacete: +15%. ➤ España: +6,11%. 	<ul style="list-style-type: none"> ■ Turistas extranjeros ➤ Albacete: +37,8%. ➤ España: +11,6%.
<ul style="list-style-type: none"> ■ Pernoctaciones ➤ Albacete: +26,7%. ➤ España: +5,9%. 	<ul style="list-style-type: none"> ■ Pernoctaciones de extranjeros ➤ Albacete: +30%. ➤ España: +8,14%.

La artesanía, sector estratégico en la región

María Luisa Araújo y Carmen Oliver visitaron el Centro de Artesanía de Villacerrada, donde entregaron unas placas de reconocimiento a talleres y tiendas que han destacado por su trabajo artesano, “como el turismo, la artesanía es un sector estratégico para la región”, señaló la vicepresidenta. Castilla-La Mancha cuenta con 678 empresas artesanas, siendo las provincias de Toledo y Albacete las que más industria de este tipo aglutinan.

“El reconocimiento de tiendas artesanas es una iniciativa contemplada en el Plan de Ordenación y Promoción de la Artesanía cuyo objetivo es garantizar la permanencia de nuestros oficios artesanos y hacer una apuesta por la calidad de los productos que se diseñan”, recordó Araújo.

En la actualidad, son 20 los establecimientos que cuentan con esta declaración en la región (siete en Albacete) que persigue reconocer la calidad única de la artesanía regional agrupada bajo el nuevo logotipo de Marca Artesanía Castilla-La Mancha.

Reconocimientos

- **Tiendas**
 - Cerámica Ana María Rubio
 - Cerámica Tejares
 - Celaya e Hijos
 - Cosmética Artesana
- **Talleres**
 - Expósito Cuchillería
 - Andrés José Ponce.



Carmen Oliver y María Luisa Araújo, en un momento de la visita al Centro de Artesanía de Villacerrada.

Antigua recibió más de 6.000 visitas y realizó unas 650 operaciones

Más de la mitad de las empresas expositoras cumplieron sus objetivos

La Feria Antigua cerró su XII edición con más visitantes y operaciones que en la edición anterior. En los tres días de celebración, recibió más de 6.000 visitas (unas 2.000 más que el año pasado), y cerró unas 650

operaciones, según informó el concejal de Promoción Económica y Sostenibilidad, **Ramón Sotos**.

En esta feria, en la que se expusieron todo tipo de artículos y objetos anteriores a 1950, participaron 36

expositores procedentes de toda España, sobre todo, de la Comunidad Valenciana. El 58% de los expositores manifestaron haber cumplido los objetivos marcados.

Ramón Sotos destacó que 2011 presenta uno de los calendarios más potentes de los últimos años en lo que a la celebración de ferias y congresos se refiere. Ya está cerrada la **Feria Comercial**, que se celebrará del cuatro al seis de marzo, y se están ultimando la **Feria del Queso**, **Quesab**; la **Feria del Motor**, en la que se hará una de-



Ramón Sotos.

mostración de vehículos eléctricos; el **Congreso de la Cuchillería**, que cumplirá este año su segunda edición; y **Expovicaman**, que este año celebra su edición completa (se hace en los

años impares, mientras que, en los pares, se celebra dedicada exclusivamente a la ganadería). “El primer semestre del año viene cargado de actividades”, señaló el concejal.

Calendario de ferias en el primer semestre

- **Comercia:** del cuatro al seis de marzo.
- **Quesab:** del 24 al 26 de marzo.
- **Ferimotor:** del 28 de abril al uno de mayo.
- **Expovicaman:** del 19 al 22 de mayo.
- **Feria de la Cuchillería:** del 24 al 26 de junio.

Desde Villarrobledo

La plaza de Santa María precisa urgentemente un arreglo

Francisco Tomás.- La plaza de Santa María de esta localidad está precisando de un arreglo apropiado. Los tiempos no son fáciles en esta época de grandes dificultades económicas. Las crisis, tira por tierra muchos planes. Pero una plaza tan céntrica y con tantos espacios de comunicación o de enlace y con tan mal piso, es preciso un arreglo que solucione su deterioro.

Otra cuestión que sumarle será en cuanto llegue Semana Santa, con el paso de procesiones por esa misma plaza, y más si

llueve, porque sería una lástima, con el esfuerzo que han realizado las hermandades para adornar sus pasos, que luego se puedan deteriorar, con las consecuencias que luego pueden llegar.

No obstante, lo que los ciudadanos desean, es que la plaza de Santa María y su “parador” se arreglen pronto y así esos lugares, puedan estar haciendo su buen papel en estos días tan señalados. Y más, con la buena fama que tienen las procesiones de Semana Santa de Villarrobledo.



Imagen de la plaza de Santa María, en Villarrobledo.

Nace la Asociación de Empresas de Servicios Sociosanitarios y Atención a la Dependencia

Tiene como objetivo defender los intereses de las empresas y participar en la gestión de estos temas



Carmelo Bautista y Angelina Martínez, en el centro, junto a la junta directiva de Aesada.

Se ha creado la Asociación de Empresas de Servicios Sociosanitarios y Atención a la Dependencia de Albacete, Aesada, que preside el director de Vital Parque, **Carmelo Bautista**.

Aesada ha nacido con el objetivo de defender los intereses de las empresas del sector y participar de forma activa con la Administración local, provincial y regional en la gestión y desarrollo de estos ámbitos. Como señala Aesada,

pueden formar parte de esta asociación todas las empresas que desarrollen su actividad en el sector.

La asociación se reunió con la delegada de Salud y

Bienestar Social, **Angelina Martínez**, para establecer una primera toma de contacto y para el tratamiento de temas de interés común.

Junta directiva de la asociación

- Presidente: **Carmelo Bautista**.
- Vicepresidente: **Manuel Roldán**.
- Secretario: **José Luis Rodríguez**.
- Tesorera: **María Jiménez**.
- Vocal: **Agustín Rabadán**.
- Vocal: **Ginés Torres**.

Los cines de la estación tendrán capacidad para cerca de 1.500 espectadores

Habrá siete salas, todas digitales, algunas con sistema 3D, con asientos vibratorios, de entre 185 y 720 m²

Adif ha licitado, por importe de 5.358.838 euros, el contrato de obras para el acondicionamiento del local destinado a la instalación de salas de proyección cinematográfica en la estación ferroviaria de Albacete Los Llanos.

Las obras tienen un plazo de ejecución de cinco meses, y las salas de cine tendrán capacidad para 1.487 espectadores.

La empresa explotadora se ha marcado como objetivo una asistencia anual de 400.000 espectadores.

Según señaló Adif, la puesta en marcha de estas instalaciones refuerza la oferta comercial con que cuenta la nueva estación, que "pasará a convertirse en referencia comercial y de ocio de la capital, ya que Vialia Estación de Albacete Los Llanos estará equipada además con las instalacio-

nes necesarias para poder retransmitir vía satélite grandes eventos musicales y deportivos".

El área destinada a los cines está en la planta superior de la estación. Contará con una planta general, donde se ubicarán las salas de proyección y demás locales propios de la instalación; y de dos entreplantas conectadas con la planta principal por medio de una escalera, para las cabinas de proyección.

Siete salas

La superficie total es de 4.384,1 metros cuadrados, de los que 2.318,4 están destinados exclusivamente a siete salas de proyección. Las salas tienen una superficie que va desde los 185 a los 720 metros cuadrados. Se añade un vestíbulo general de 707,9 metros cuadra-

dos, una sala técnica de proyección y otras dependencias internas.

Todas digitales

Por primera vez en Albacete, todas las salas serán digitales y varias de ellas contarán con sistema 3D. Además, todas dispondrán de varias filas con butacas vibratorias que permitirán al espectador percibir los efectos de sonido de la película.

El cine dispondrá también de vídeos para amenizar la espera de los espectadores en el exterior de las salas.

Además, se pondrá en marcha el servicio "Print at Home", que ofrece al cliente la posibilidad de imprimir sus localidades en su propia casa y acudir directamente a la sala.



Estación Vialia Albacete Los Llanos.

Lonja Agropecuaria La Mancha-Albacete

Semana 7 Cotizaciones 17-Febrero-2011 Precios indicativos

OVINO MANCHEGO:	Euros/Kg.	Diferencia
Hasta 10,1 Kg.	3,61-3,67	+0,09
Corderos de 10,5 a 15 Kg.	3,46-3,52	+0,09
Corderos de 15,1 a 19 Kg.	3,13-3,19	+0,09
Corderos de 19,1 a 23 Kg.	2,98-3,04	+0,06
Corderos de 23,1 a 25,4 Kg.	2,92-3,01	+0,06
Corderos de 25,5 a 28 Kg.	2,92-2,98	+0,06
Corderos de 28,1 a 34 Kg.	2,62-2,68	+0,06
Corderos de más de 34 Kg.	2,23-2,29	+0,06
OVEJA:		
Extra	s/c	
Primera	s/c	
Segunda	s/c	
	Precio/Tm.	
Lana entrefina corriente.....	s/c	
Leche: (Con ordeño mecánico y tanque de frío)	Precio/Tm.	
Por grasa (+/- bonificaciones)		=
Leche de oveja con D.O.	9,16-9,46	=
Restos leche de oveja	6,48-6,72	=
Leche de cabra	6,05-6,38	=
Por extracto seco útil (E.S.U.=grasa+proteína) Ptas/Ud		
CEREALES:	Precio/Tm.	
Cebadas para cervecería (Maltería)	s/c	
Cebadas-pienso de más de 62 Kg./hl.	202,00-208,00	=
Cebadas-pienso de menos de 62 Kg./hl.	196,00-202,00	=
Trigos duros:		
De fuerza	262,00-268,00	=
De media fuerza	231,00-237,00	=
Extensibles:		
Panificables	225,00-231,00	=
Chamorro	252,00-258,00	=
Forrajeros	214,00-220,00	=
Avena - Rubia/Blanca	202,00-198,00	=/=-
Centeno	185,00-191,00	=
Triticales	189,00-195,00	=
Maiz secadero	218,00	=
LEGUMINOSAS Y OLEAGINOSAS:	Precio/Tm.	
Yeros (20% máximo impurezas)	183,00-189,00	=
Veza grano (10% máximo impurezas)	222,00-228,00	=
Guisantes	210,00-216,00	-3
Alfalfa rama campo 1ª	155,00	=
Alfalfa rama campo 2ª	142,00	-3
PORCINO:	Precio/Tm.	
Selecto	1,45	+0,04
Normal	1,42	+0,04
Graso	1,39	+0,04
Cerdas desvieje	0,62	+0,05
Lechón de 20 Kg. (euros unidad)	49,00	+5
CONEJOS:	Precio/Tm.	
Conejo joven de 1,8 a 2,2 Kg.	1,66-1,73	=
VINOS	Euros/Hgdo.	Diferencia
Blancos de fermentación tradicional	s/c	
Blancos de fermentación controlada	s/c	
Blancos Monovarietal Macabeo	s/c	
Rosados de fermentación tradicional	s/c	
Rosados de fermentación controlada	s/c	
Tintos Monovarietal Cencibel	s/c	
Monovarietal Merlot	s/c	
Monovarietal Cabernet	s/c	
Tintos Monovarietal Shyrach	s/c	
Monovarietal Monastrel	s/c	
Monovarietal Gamaacha	s/c	
Tinto:		
Directo	s/c	
Doble pasta	s/c	
MOSTO AZUFRAO BLANCO	s/c	
MOSTO AZUFRAO TINTO	s/c	

807 42 99 46 CONTESTADOR AUTOMÁTICO
Cotizaciones - Precios por sectores y productos -
Comentarios y previsiones del mercado
(Coste máx.: 1.09 €/min, red fija - 1.50 €/min, red móvil)
STA Apdo. 3439 - 02080 Madrid



Candidatura oficial de Cospedal a la Presidencia de la Junta, respaldada por Rajoy

Junto a destacados dirigentes del Pp, en Albacete

Este sábado, 19 de febrero, está prevista la proclamación de la presidenta del Partido Popular de Castilla-La Mancha, **María Dolores Cospedal**, como candidata a la presidencia de Castilla-La Mancha. En el acto, en Albacete, la candidatura

de Cospedal estaba respaldada por el presidente nacional del Partido Popular, **Mariano Rajoy**, y destacados dirigentes del partido, como **Javier Arenas**, **Esteban González Pons**, **Soraya Sáenz de Santamaría** y **Alberto Ruiz Gallardón**.



Mariano Rajoy y María Dolores Cospedal



Rosa Pérez Iniesta.

El Ayuntamiento de Albacete está preparando una guía de recursos dirigida a la población inmigrante, que será distribuida de manera gratuita en todos los centros sociales. La concejala de Inmigración y Cooperación, **Rosa Pérez Iniesta**, informó de que esta guía estará traducida en diversos idiomas, y proporcionará información al inmigrante sobre los recursos y direcciones que puedan resultarles de interés.

La concejala, que hizo balance de sus áreas en

2010, señaló que la población inmigrante supone un 6,9% de la población de Albacete, un porcentaje algo inferior respecto al año anterior. En la ciudad conviven cerca de un centenar de nacionalidades diferentes.

En colaboración con diversas ONG, el Ayuntamiento atendió, en 2010, a 6.695 personas a través de diferentes servicios, como asesoramiento jurídico y administrativo; la mediación para el acceso a la vivienda; y cla-

Un 6,9% de la población de la ciudad es extranjera, de cerca de un centenar de países

El Ayuntamiento elaborará una guía de recursos para inmigrantes

ses de castellano.

Además, se creó el Plan de Convivencia Social e Intercultural, “un plan participado y consensuado” con los agentes sociales implicados, que engloba actuaciones en diferentes áreas.

Respecto al área de Cooperación, Pérez Iniesta destacó que se ha seguido el compromiso con los proyectos que se han venido desarrollando. “No creemos que la situación de crisis deba afectar a estos proyectos”, señaló.

En su conjunto, el Ayuntamiento ha financiado proyectos de cooperación en Guatemala, El Salvador, República Dominicana, Burkina Faso, Perú, Nicaragua e India, además de una

ayuda de emergencia destinada a Haití. También ha desarrollado cinco proyectos de sensibilización dirigida a centros escolares y asociaciones.

La Dehesa

Respecto al campa-

mento de la Dehesa, lugar en el que residen cerca de 300 inmigrantes, la concejala señaló que es necesario acondicionarlo. Como alternativa a este campamento, el consejo de Cooperación se reunirá, en las próximas semanas, para ofrecer alternativas.



Vista aérea del paraje de La Dehesa.



Juana Parra y Rosario Gualda.

La Universidad Popular oferta nuevos cursos breves para 380 personas

El precio oscila entre los diez y los 30 euros, y se impartirán de marzo a junio

La Universidad Popular de Albacete oferta nuevos cursos breves, de marzo a junio, que se impartirán en el Casa de la Cultura José Saramago.

En total, la institución cuenta con 19 cursos breves, cuatro más que en la edición del 2010, con un total de 380 plazas. Diez de estos cursos se imparten por primera vez en Albacete.

Como señaló la directo-

ra de la Universidad Popular, **Juana Parra**, acompañada pro la concejala de Cultura, **Rosario Gualda**, la programación contempla una amplia gama de actividades de todo tipo, como cursos de naturaleza, gastronomía, humanidades y artes plásticas.

El plazo para matricularse comienza el 21 de febrero, y el precio de los cursos oscila entre los diez y los 30 euros.

Cursos breves

- Modelado tridimensional en 3D.
- Iniciación a la cerámica.
- Cocina vegetariana.
- Cata de vinos.
- Confección de muñecas Tilda (muñecas de trapo).
- Recicla y actualiza tu ropa.
- Claves ara superar las crisis.
- La presencia de la mujer en la mitología y el teatro clásico.
- Iniciación al reiki (técnica japonesa de relajación).
- Bailes de salón.
- Acompañamiento al cante y al baile.
- Maravillas del mundo: un viaje por el patrimonio de la humanidad.
- Dirección de fotografía para el cine.
- Curso básico de esparto.
- Aprende a identificar aves.
- Paseos por la naturaleza.
- Taller de clown.
- La voz en la interpretación teatral.
- Canto moderno.

Once fines de semana de competición, en el calendario del Circuito de Velocidad

Las dos carreras de motos de Campeonato de España serán en julio y en Feria

Grandes eventos de motos, camiones y grandes turismos; y otras carreras de ámbito regional y nacional, en once fines de semana de competiciones, componen el calendario del Circuito de Velocidad de Albacete en 2011.

El concejal de Deportes, **Juan Antonio Belmonte**, y el director del Circuito de Velocidad, **Andrés Sánchez Marín**, presentaron el calendario de este año, que comienza el doce y trece de marzo y finaliza en octubre.

La programación incluye una cita mundial de resistencia; y una euro-

pea, ambas de motociclismo. También se celebrarán dos carreras de motociclismo del Campeonato de España, en julio y en Feria; una del

campeonato nacional de Grandes Turismos y otra de resistencia de automovilismo. El resto de citas se corresponden con carreras regionales.



Juan Antonio Belmonte y Andrés Sánchez Marín.

Calendario 2011

↳ 12 y 13 de marzo: Campeonato Regional de Motociclismo.

↳ 6 y 7 de mayo: Motociclismo M.A.C. 90 (Resistencia para aficionados).

↳ 20 y 21 de mayo: Motociclismo, FIM Endurance World Championship (mundial de resistencia).

↳ 4 y 5 de junio: Campeonato de Europa FIA de Camiones (Campeonato de España de Resistencia de Automovilismo).

↳ 18 y 19 de junio: Campeonato de España de Grandes Turismos y Copa Seat León.

↳ 2 y 3 de julio: Campeonato Regional de Motociclismo.

↳ 9 y 10 de julio: Campeonato de España de Velocidad de Motociclismo. CEV Buckler.

↳ 16 y 17 de julio: Campeonato Motodes de Motociclismo.

↳ 10 y 11 de septiembre: Campeonato de España de Velocidad de Motociclismo.

↳ 24 y 25 de septiembre: Campeonato Mediterráneo y Regional de Motociclismo.

↳ 8 y 9 de octubre: Campeonato de Europa de Velocidad de Motociclismo.

La Banda Sinfónica programa cuatro conciertos solidarios

En el programa didáctico "Toca la Banda", han participado 4.650 estudiantes de Primaria y Secundaria

La Banda Sinfónica Municipal, dirigida por **Fernando Bonete**, ha programado cuatro conciertos solidarios, que tendrán lugar en el Auditorio Municipal, a las 12.00 horas, y cuya recaudación irá destinada en beneficio de distintas asociaciones de la ciudad.

El primero de ellos se celebra este domingo, 20 de febrero, y será el último del ciclo "Toca la Banda", con el título "Conciertos en Familia". Como recordó Fernando Bonete, acompañado por la concejala de Feria y III Centenario, **Soledad Velasco**, el programa "Toca la Banda" comprende una se-

rie de conciertos didácticos dirigidos a estudiantes de Educación Primaria y Secundaria. En esta edición, han participado 4.650 estudiantes de 48 colegios y 14 institutos. En este último concierto actuará, como acompañamiento, la soprano **María Majuelos**, y unas marionetas llamadas "Las Llanetes". La entrada cuesta cinco euros, y la recaudación irá destinada a la Asociación de Familias de Niños con Cáncer, Afanion.

El 27 de febrero, "Conciertos de Invierno", con una entrada de tres euros, será en beneficio de la Asociación de Familiares y



Soledad Velasco y Fernando Bonete.

Amigos de Enfermos Psíquicos, Afaeps.

El 27 de marzo, "Conciertos de Primavera", contará con el acompañamiento de los solistas **Tomás Jerez** y **Antonio Felipe Beljar**. La recaudación de las entradas, a un precio de tres euros, irá dirigida a la Asociación de Mujeres con Cáncer de Mama, Amac.

Y, por último, el 10 de abril, el segundo de los

"Conciertos de Primavera", con una entrada de tres

euros, será en beneficio de Cáritas.

Conciertos solidarios

↳ 20 de febrero: "Conciertos en Familia". Entrada: cinco euros, a beneficio de Afanion.

↳ 27 de febrero: "Conciertos de Invierno". Entrada: tres euros; a beneficio de Afaeps.

↳ 27 de marzo: "Conciertos de Primavera". Entrada: tres euros; a beneficio de Amac.

↳ 10 de abril: "Conciertos de Primavera". Entrada: tres euros; a beneficio de Cáritas.



Albacete Balompié - Temporada 10/11

Liga Adelante 2ª División - Jornada 24

Granada dictó sentencia



Gluscevic controla un balón.

La derrota del Alba ante los granadinos precipitó el cese de Calderón y el regreso de David Vidal al banquillo blanco, 3-0

Granada: Roberto, Nyom, Siqueira, Íñigo López, Mainz, Mikel Rico, Abel Gómez, Orellana (Collantes, m.83), Carlos Calvo (Juande, m.70), Dani Benítez y Geijo (Ighalo, m.85).

Albacete: Keylor Navas, Kike Tortosa, Tarantino, Diego Camacho, Cherfa, Verza, De Lerma, Balboa (Guille Pérez, m.60), Antonio López, Sousa y Gluscevic (Tato, m.60).

Goles: 1-0, (m.53): **Dani Benítez**, de penalti. 2-0, (m.71): **Geijo**. 3-0, (m.90): **Diego Camacho**, en propia

puerta.
Árbitro: Piñeiro Crespo. Mostró cartulina amarilla al local **Orellana** y a los visitantes **Gluscevic**, **Kike Tortosa**, **Antonio López** y **Sousa**.

El **Alba** cayó derrotado con claridad ante el **Granada** en el **Nuevo Los Cármenes** en un partido que dejó claros los males del equipo blanco. Falta de gol y, sobre todo, de confianza en sí mismos. Como si fuera un sparring el **Alba** aguantó los golpes del rival hasta el primer gol. A partir de ahí, la impotencia de los

manchegos sobre el césped evidenció la necesidad de un revulsivo para el banquillo.

Calderón, en su último partido como técnico del **Alba**, apostó por los jugadores más veteranos, **Antonio López** y **Sousa**, y con un único punta, **Gluscevic**, para intentar cazar algún balón arriba. Sin ideas en el centro del campo, el balón siempre fue para los locales, que, casi sin esfuerzo, metieron en su área a los manchegos. Tan solo la calidad de **Keylor Navas** evitó que los andaluces se marcharan con ventaja al descanso. Una doble parada a **Orellana**, otra a **Carlos Calvo** y un mano a mano ante **Geijo** convirtieron al meta del **Al-**

ba en el protagonista del primer acto.

En la segunda mitad, el **Alba** se vino abajo como un castillo de naipes. Un penalti de **López** a **Orellana** lo convirtió **Benítez** en el 1-0. La entrada de **Guille Pérez** y **Tato** no cambió el panorama. **Geijo** hizo el segundo al remachar un centro de **Orellana**, en el 71. El **Alba**

no fue capaz de disparar a puerta hasta el minuto 88, a cargo de **Tato**. Ya en el descuento, **Camacho** marcó en propia puerta el tercer tanto para certificar el pésimo momento del equipo. **Calderón** ya estaba sentenciado. **Vidal** esperaba una llamada que recibió pocas horas después.

Román Escudero

Así va la liga

Resultados				Próxima jornada					
Granada	3-0	Albacete		Valladolid	-	Betis			
Barcelona B	3-0	Cartagena		Albacete	-	Recreativo			
Numancia	3-0	Xerez		Ponferradina	-	Granada			
Huesca	0-1	Girona		Las Palmas	-	Villarreal B			
Alcorcón	5-0	Las Palmas		Girona	-	Alcorcón			
Villarreal B	1-0	Ponferradina		Salamanca	-	Huesca			
Recreativo	0-1	Valladolid		Rayo	-	Gimnástico			
Betis	1-4	Elche		Celta	-	Tenerife			
Tenerife	2-1	Rayo		Xerez	-	Córdoba			
Gimnástico	2-0	Salamanca		Cartagena	-	Numancia			
Córdoba	0-0	Celta		Elche	-	Barcelona B			

	J.	EN CASA			FUERA			GOLES		Pts.
		G.	E.	P.	G.	E.	P.	F.	C.	
1.- Rayo	24	9	1	1	6	3	4	43	25	49
2.- Celta	24	7	3	1	6	6	1	45	20	48
3.- Betis	24	9	1	2	5	3	4	47	26	46
4.- Granada	24	9	2	1	2	5	5	46	28	40
5.- Villarreal B	24	7	3	3	5	1	5	30	31	40
6.- Xerez	24	6	3	3	5	2	5	34	32	38
7.- Cartagena	24	6	2	4	4	3	5	33	35	35
8.- Barcelona B	24	6	4	3	3	4	4	37	34	35
9.- Girona	24	6	4	1	2	5	6	34	31	33
10.- Numancia	24	8	1	4	2	2	7	35	33	33
11.- Alcorcón	24	9	1	3	1	2	8	33	33	33
12.- Elche	24	4	5	3	3	6	3	23	22	32
13.- Córdoba	24	4	7	2	2	4	5	31	32	29
14.- Valladolid	24	6	2	3	2	3	8	31	33	29
15.- Huesca	24	3	7	3	3	4	4	17	22	29
16.- Recreativo	24	4	4	4	1	7	4	21	24	36
17.- Las Palmas	24	4	5	2	1	5	7	31	46	25
18.- Gimnástico	24	3	7	3	2	2	7	18	25	24
19.- Salamanca	24	3	2	6	4	1	8	26	36	24
20.- Tenerife	24	3	5	5	2	4	5	25	38	24
21.- Albacete	24	3	5	3	2	3	8	17	28	23
22.- Ponferradina	24	2	5	4	1	4	8	18	41	18

Próximos rivales

Visita del Recre y viaje a Sevilla

David Vidal se estrenará en el banquillo blanco en el **Carlos Belmonte** ante el **Recreativo de Huelva**. Los onubenses quieren poner tierra de por medio con los puestos de descenso. El morbo lo pondrá **Asen**, despedido por el **Al-**

ba en enero y refuerzo del **Recre** en el mercado invernal, que volverá al campo dónde ha marcado cuatro goles esta temporada.

El **Betis** recibirá al **Alba** en el **Benito Villamarín** en la siguiente jornada de Liga. Los de **Pepe Mel**

están pagando el cansancio acumulado en la competición copera y su anunciado regreso a **Primera** se ha complicado sobremanera. El **Alba** intentará pescar en un campo que ya no resulta tan inexpugnable como al principio de temporada.

Vidal regresa al Alba

El técnico gallego relevará a **Calderón** con el objetivo de mantener un año más a los blancos en Segunda.

David Vidal se convirtió en el nuevo entrenador del **Albacete Balompié** para lo que resta de temporada tras el cese de **Antonio Calderón**. El técnico gallego vuelve al club después de erigirse en salvador la pasada campaña, cuando cogió al **Alba** en descenso

a 14 jornadas del final y mantenerlo en la categoría. Ahora, en su segunda eta-



David Vidal.

pa, cuenta con 18 partidos por delante para recomponer a un conjunto abatido por sus últimas cinco derrotas en liga y su penúltimo puesto en la tabla, aunque a tan solo un punto de la zona de permanencia. Con apenas cinco días de entrenamiento, **Vidal** afrontará el partido ante el **Recreativo de Huelva** con el objetivo de devolver la ilusión a su plantilla y a la afición blanca.



José Antonio Contreras, Angelina Martínez, José Luis López e Isabel Parra.

El Gobierno de Castilla-La Mancha invertirá 1,3 millones de euros para el mantenimiento de 55 plazas residenciales para personas con enfermedad mental pertenecientes a la Asociación de Familiares y Amigos de Personas con Enfermedad Mental, Afaeps, de Albacete.

El director general de Ordenación y Evaluación, **José Luis López**, y la presidenta de Afaeps, **Isabel Serra**, firmaron un convenio de colaboración para el mantenimiento de estas 55 plazas, de las que 44 están en una residencia

comunitaria; y once se encuentran en dos viviendas tuteladas.

López destacó que Castilla-La Mancha cuenta con una de las redes más importantes de recursos destinados a la salud mental en España, tal y como reconocen informes de sociedades científicas como la Sociedad de Neuropsiquiatría de España. Así, resaltó el trabajo que desarrollan asociaciones como Afaeps para ofrecer la mejor atención a las personas con enfermedad mental.

Isabel Serra, por su

parte, destacó el hecho de que el Gobierno regional, "a pesar de los tiempos que corren, siga manteniendo estos convenios de colaboración; sin ellos, no sería posible ofrecer estos recursos".

El director general explicó que la atención a las personas con enfermedad mental es una de las tareas que al Fundación Socionitaria lleva a cabo por encargo del Gobierno regional, y señaló que, en la provincia de Albacete, ha supuesto una importante labor tanto en el área residencial y laboral como de integración social.

750 beneficiarios

En este sentido, destacó que, en 2010, la Fundación atendió en las residencias comunitarias que financia a 71 personas con enfermedad mental; y, en las ocho viviendas que la

La Junta garantiza el mantenimiento de plazas para personas con enfermedad mental

Castilla-La Mancha tiene una de las redes de recursos más importantes destinados a la salud mental

Junta tiene conveniadas en Albacete, fueron atendidos 60 usuarios. Asimismo, se atendió a 525 personas en los cinco centros de rehabilitación psicosocial y laboral; y, en los cuatro centros especiales de empleo de la provincia, se contrató a otras 94 personas.

viviendas tuteladas, a 64 personas; y a más de 280 personas con enfermedad mental a través del Centro de Rehabilitación Psicosocial y Laboral, el Centro Especial de Empleo, y los distintos cursos de formación que llevó a cabo.

Durante la firma del convenio estuvieron presentes la delegada de Salud y Bienestar Social, **Angelina Martínez**, y el director de la Fundación Socio-sanitaria de Castilla-La Mancha, **José Antonio Contreras**.

Afaeps

Por lo que respecta a Afaeps, específicamente, atendió, en la residencia comunitaria y en las dos



Personas con enfermedad mental atendidas en Albacete

- ↳ Residencias comunitarias: 71.
- ↳ Viviendas tuteladas: 60.
- ↳ Centros de rehabilitación psicosocial y laboral: 525.
- ↳ Centros especiales de empleo: 94.
- ↳ Total: 750.



PARA Y ESTACIONA EN LOS LUGARES AUTORIZADOS

¿Paras o estacionas en doble fila?

Con esta maniobra puedes provocar accidentes, reduces a la mitad la capacidad circulatoria, originas retenciones.

ALBACETE ERES TÚ

AYUNTAMIENTO DE ALBACETE
Goberna para las personas

Los de Albacete en Madrid

Ana Lorente: “La magnífica revolución gastronómica de Albacete y Castilla-La Mancha lleva demasiado retraso en el tema de los vinos”

Para la periodista y prestigiosa experta a nivel nacional e internacional, hace falta mayor implicación de los restauradores y más apoyo de las instituciones

Calificó al atascaburras, “que le da cien vueltas a la brandada portuguesa”, como uno de los mejores platos con patata y bacalao del mundo



Ana Lorente.

“Ha sido una conferencia precisa, preciosa y magistral”. Los calificativos los puso el poeta **Manuel Cortijo**, vicepresidente de la **Asociación Cultural Peña de Albacete**, tras la intervención de la periodista y gastronoma **Ana Lorente** titulada “A la rica y diversa gastronomía albaceteña y castellano-manchega” que concluyó con una de las más largas ovaciones que se recuerdan en actos similares, unos aplausos que se redoblaron tras estas palabras de **Cortijo**, que actuó como presentador y moderador, y minutos después cuando finalizó el animado y largo coloquio que también protagonizó la paisana.

Y la conferenciante, ante un auditorio absolutamente lleno, tal y como

se esperaba por la expectación que había despertado en los medios profesionales del periodismo especializado y en otros sectores relacionados con la gastronomía, empezó con fuerza. Así fue cuando de inicio **Ana Lorente** lanzó al aire esta pregunta: “¿Porqué la magnífica y ejemplar revolución gastronómica de nuestra provincia y del resto de las que conforman **Castilla-La Mancha** no se ha trasladado a otro aspecto tan representativo y del que tanto podemos presumir como el de los vinos?”

Tras dar unos datos cuantitativos sobre ese 50% del viñedo español que tenemos en la región, que significa el 17,6% del europeo y el 7,6% del mundial, nuestra paisana insistió en que “con estas cifras parece mentira el retraso que llevamos en este tema de los vinos”. Y sobre las causas, expuso que son múltiples, desde que se chatee -no en el actual sentido ‘internetero’ que tiene la palabra- más con cerveza que con vino, “de manera muy superior a otras regiones productoras como **La Rioja** y **Ribera de Duero**”, a la falta de pasión de los restauradores y profesionales de la gastronomía, así como el escaso apoyo institucional a nivel publicitario, económico, comercial y de desgravaciones.

Insistió en este asunto al señalar su enfado cuando en algunos bares y restaurantes de **Albacete** al pedir un vino “te preguntan si lo quieres de **Rioja** o **Ribera** o de la tierra; algo impensable en estas dos regiones que compiten con nosotros, donde si no dices lo contrario, al pedir un vino te ponen el de allí, como es lógico, justo y necesario”. Una cuestión que, añadió, contrasta con el enorme cartel de que gozan entre enólogos y sommeliers -“y conozco y lo he hablado con muchos”, precisó- “los vinos manchegos, en el total de sus nueve denominaciones de origen, una riqueza en variedad que ninguna otra zona productora tiene”.

Samuel Flores, Premio Cultura Sostenible 2011 de la Fundación Baile de Civilizaciones

Esta institución que preside Manuel Pérez Castell se lo da, entre otra razones, por “el mantenimiento del toro, el caballo de pura raza y otros animales en peligro de extinción”



Manuel Pérez Castell.

Doble protagonismo albacetense en la próxima ceremonia de entrega, correspondiente a la edición de 2011, del premio anual que concede la **Fundación Baile de Civilizaciones** y que tendrá lugar el próximo miércoles día 23 en uno de los edificios más emblemáticos de la capital de **España**, el **CaixaForum**. Y es que el galardonado es un albaceteño, **Samuel Flores Romano**, y lo va a recibir del presidente de esta institución, **Manuel Pérez Castell**, exalcalde de **Albacete** y actualmente diputado por la provincia.

El acto, para el que desde la secretaría de prensa de la Fundación se está haciendo mucha publicidad y está teniendo presencia en diversos medios de prensa, va a contar con varios atractivos, como es el estreno de un documental del cineasta **Pedro Estepa**, rodado en **Tánger** esta semana previa y destinado a la **III Convención** -que tendrá como marco el **Teatro Cervantes** de esta ciudad marroquí- y para el que se ha invitado por parte de **Manuel Pérez Castell** a sus autoridades municipa-

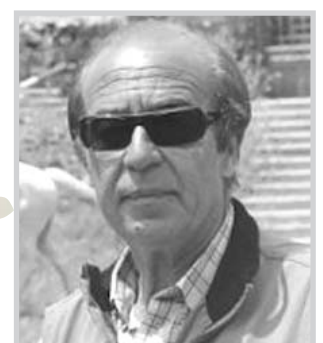

Samuel Flores.

Emilio Martínez Espada

También agregó el dato de que uno de los mejores sometieres del mundo, el albaceteño **Bartolomé Sánchez**, que dirige las revistas 'Opus Wine' y 'Mi vino', de las que ella es subdirectora, ha coincidido en semejante radiografía del problema y en "lo que nos duele y nos hace sufrir a los dos como albaceteños que somos y ejercemos", remarcó. Y es que, cual destacó **Manuel Cortijo** en su presentación, **Ana**, que en el pasado mes de septiembre fue nombrada oficialmente 'embajadora' del **III Centenario**, ya tenía este título ganado de forma virtual desde que llegó a **Madrid** para iniciar sus estudios y después su carrera profesional.

Modernidad y presentación de los platos

Tras este análisis sobre los caldos de la tierra, **Ana** se adentró en un amplio repaso de la gastronomía regional en general y particular de **Albacete**, calificando a ambas de "ricas, sabrosas y digestivas", siempre que se modernicen algunas recetas con exceso de grasas y se les sepa presentar en los platos. Algo, explicó sobre estas dos últimas cuestiones, que sí se ha sabido hacer en todos los restaurantes importantes y con relevancia nacional e internacional, como **El Bohío en Illescas (Toledo)**, **Las Rejas en Pedroñeras (Cuenca)** y **El Pincelín en Almansa (Albacete)**.

Los tres simplemente, en su opinión, son punteros y conocidísimos, "pero hay muchos otros de semejante calidad y extraordinaria relación entre ésta y el precio en las cinco provincias que poco a poco se van incorporando a los de mayor prestigio". Algo que a ella, que además de sus varios libros publicados y de su trabajo en estas dos revistas -y sus muchas otras colaboraciones periodísticas en diversos medios escritos, radiofónicos, televisivos y de Internet- forma parte de varios jurados de premios, le llena mucho y le hace presumir "de la misma forma que me duele lo de los vinos", cerró al respecto.

Después fue el turno para un repaso de los mejores platos de la cocina regional, que empezó por el **Quijote**, "que ya habla de ella en su primera página", incidió, y se centró sobre todo en "elementos clave" como el queso y el azafrán. En lo que respecta a **Albacete**, tras citar a "otro libro clave, único e irrepetible, todavía sin igualar y por desgracia sin ningún otro que le pudiera hacer sombra, como el de **Carmina Useros**, a la que tanto debemos" piropeó, se refirió a los que ella considera 'platos estrella'.

Que no son otros que los gazpachos -en plural, para no confundir con el gazpacho andaluz- el ajo de mataero y resto de los ajos, el atascaburras -"uno de los mejores del mundo de los que llevan patata y bacalao y que le da cien vueltas a la famosa brandada de bacalao portuguesa", expli-

les.

Además de la presentación de **José Cuenca Anaya**, embajador de **España**, tomarán la palabra el próximo **23-F** -fecha no elegida casualmente sino para mostrar el espíritu de esta Fundación "que tiene en sus señas de identidad el diálogo, ya que la paz es condición sine qua non para la dignidad humana", en palabras para **Crónica** del exalcalde albaceteño- **Francisco Garzón Céspedes** y **José Víctor Martínez Gil**, escritores y directores de la **Cátedra Iberoamericana Itinerante de Narración Escénica**, y actuará el cuarteto musical 'Cocktail Winds', siendo el presidente de 'Baile de Civilizaciones' el que pronuncie el discurso que cierre el acto.

Gestión sostenible y modélica del campo

Según él, este título que se concede al ganadero paisano está muy por encima de esta cualidad de albacetense, "porque sus méritos son más que evidentes", ya que el jurado, según reza en el acta oficial "por su concepción avanzada el medio ambiente y la gestión sostenible y modélica del campo". Unos méritos que especifica se deben, entre otras razones, "al mantenimiento del toro de lidia y el caballo de pura raza española y otras razas autóctonas en peligro de extinción".

E igualmente, siempre según el acta, por transmitir constantemen-

te su amor por la **Naturaleza**, así como "por su inversión en energías sostenibles y en la industria agroalimentaria". Cumple así **Samuel Flores Romano** con todos los apartados del nombre oficial de este galardón: **Premio Cultura, Planeta y Océanos Sostenibles**, correspondiente al año 2011 de la **Fundación Baile de Civilizaciones**.

Esta institución con sede en **Madrid**, cuyos dos anteriores Congresos se celebraron en **España (Guardamar del Segura)** e **Italia (Cagliari)**, inscrita en el **Ministerio de Cultura** y que comenzó a funcionar hace dos años, recoge como objetivo fundamental "posibilitar el ejercicio en igualdad de posibilidades de los derechos de ciudadanía en la zona del **Mediterráneo**". Ahora una de sus actividades es precisamente la rehabilitación del **Teatro Cervantes de Tánger** y el **Zoco del Teatro Afronediterráneo** que será bautizado

entre los asistentes al acto, en el que hubo también presencia de varios medios de comunicación especializados, y que fue coorganizado por la **Asociación Cultural Peña de Albacete en Madrid** y la **Casa de Castilla-La Mancha** -de la que tampoco faltaron representantes de Peñas de otras provincias-, destacaron otros dos 'embajadores' del **III Centenario**. Es el caso del periodista aventurero **Antonio Picazo** y del exdirector de la **Organización Mundial de Turismo**, **Augusto Huéscar**.

Tenían previsto también acercarse otros dos 'embajadores', que por problemas familiares de última hora hubieron de desistir, aunque se adherieron al acto en sendas comunicaciones telefónicas con la secretaria de la **Asociación Cultural Peña de Albacete**, **Alfonsina Aznar**. Fueron los casos del modisto **Matías Montero** y del artista polivalente **Emilio López-Galiacho**. También estuvieron dos importantes fotógrafos de la diáspora paisana en **Madrid**, **Pedro Martínez** y **Carlos García**. Además se contó con la socia de Ana en su establecimiento 'A punto' -el centro cultural del gusto-, la también gastronoma y periodista **Sara Cucala**, y del padre de la conferenciante **Enrique Lorente**.



Antonio Picazo, Enrique Lorente, Ana Lorente, Sara Cucala y Augusto Huéscar.

te su amor por la **Naturaleza**, así como "por su inversión en energías sostenibles y en la industria agroalimentaria". Cumple así **Samuel Flores Romano** con todos los apartados del nombre oficial de este galardón: **Premio Cultura, Planeta y Océanos Sostenibles**, correspondiente al año 2011 de la **Fundación Baile de Civilizaciones**.

Esta institución con sede en **Madrid**, cuyos dos anteriores Congresos se celebraron en **España (Guardamar del Segura)** e **Italia (Cagliari)**, inscrita en el **Ministerio de Cultura** y que comenzó a funcionar hace dos años, recoge como objetivo fundamental "posibilitar el ejercicio en igualdad de posibilidades de los derechos de ciudadanía en la zona del **Mediterráneo**". Ahora una de sus actividades es precisamente la rehabilitación del **Teatro Cervantes de Tánger** y el **Zoco del Teatro Afronediterráneo** que será bautizado

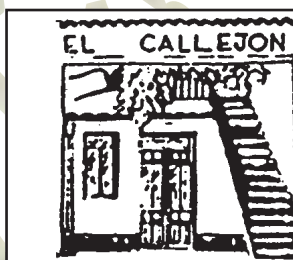

RESTAURANTE EL CALLEJÓN

El más típico ambiente
Alta gastronomía,
calidad y servicio

Guzmán el Bueno
Tel. 967 21 11 38. ALBACETE



En libros
de texto gratuitos
somos los
1^{os} de la clase

Porque nuestro sistema educativo está a la altura de los países más avanzados y **somos la comunidad que más ha invertido en Educación** en nuestro país. Diez años creando escuela con 2.600 aulas digitales, la gratuidad de libros de texto, casi 200 centros bilingües y mucho más.

**Hechos
para
avanzar**



Castilla-La Mancha

www.jccm.es

El Conservatorio de Danza se estrena con el nombre del director del Ballet Nacional

Cuenta con 75 alumnos y 25 profesores de danza clásica y española



José Antonio Ruiz descubrió la placa que da nombre al Conservatorio de Danza.

El Conservatorio Profesional de Danza de Albacete ha tomado el nombre del director del Ballet Nacional de España, **José Antonio Ruiz**, en un acto en el que el propio coreógrafo descubrió la placa que nombra a este centro.

José Antonio Ruiz agradeció que este centro educativo, "dinámico y comprometido con el desarrollo y la calidad de la danza en España" haya decidido utilizar su nombre para su denominación; "es, sin duda, un honor".

Acompañado por el viceconsejero de Educación y Cultura, **Pedro Pablo Novillo**, y por la concejala de Feria y III Centenario, **Soledad Ve-**

lasco, presenciaron una breve actuación de danza clásica y española por parte de los alumnos del conservatorio.

En la actualidad, 25 profesores imparten en este centro los seis cursos del grado profesional en las dos especialidades, danza clásica y danza española, a 75 alumnos. Algunos de ellos han obtenido numerosos premios y reconocimientos a nivel nacional e internacional, como es el caso de **Jaime Montero Segura**, de 14 años, que ha sido seleccionado de entre 2.000 participantes para asistir al curso de verano de la **School of American Ballet** en Nueva York.



Alumnas en una clase de la School of American Ballet.

César Jiménez, Rubén Pinar y Juan Luis Rodríguez, en la corrida de Asprona

El 12 de junio, en la plaza de toros de Albacete

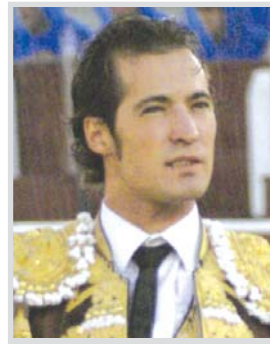

Cesar Jiménez.

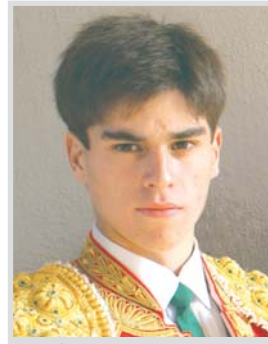

Rubén Pinar.



Juan Luis Rodríguez.

La corrida benéfica que cada año organiza la Asociación para la Atención de Personas con Discapacidad Intelectual y sus Familias de la Provincia de Albacete, Asprona, se celebrará el 12 de junio, a las 18.30 horas.

El cartel cuenta con el diestro madrileño **César Jiménez** y con los toreros albaceteños **Rubén Pinar** y

Juan Luis Rodríguez.

Según informa la asociación, los diestros han rebajado mucho sus honorarios para actuar en este festejo; de hecho, Rubén Pinar ha donado todos sus emolumentos a la asociación.

Las reses pertenecen a la ganadería madrileña de **Ramón Carreño**, situada en la finca "Valle de la Piedra-

Querada" de la localidad toledana de **La Torre de Esteban Hambrán.**

Asprona confía en que este arraigado evento congregue al número máximo de aficionados a la plaza de toros de Albacete, para obtener la máxima recaudación posible, que será destinada a los proyectos que desarrolla la asociación.

Samuel Flores, premio "Cultura, Planeta y Océanos Sostenibles"

La Fundación Baile de Civilizaciones otorga este reconocimiento por su gestión "modélica" del campo

La Fundación Baile de Civilizaciones, presidida por **Manuel Pérez Castell**, ha otorgado el premio "Cultura, Planeta y Océanos Sostenibles" al ganadero **Samuel Flores**. El acto de entrega se desarrollará en Madrid, el 23 de febrero, en el recinto de Caixa Forum, y será presentado por **José Cuenca Anaya**.

Según la fundación, este premio ha recaído en Samuel Flores "por su concepción avanzada del medio ambiente y la gestión sostenible y modélica del campo; por el mantenimiento del toro de lidia, el caballo de pura raza española y otras razas autóctonas o en peligro de extinción; por transmitir constantemente su amor por



Samuel Flores.

la naturaleza y por la inversión en energías sostenibles y en la industria agroalimentaria".

En el transcurso del acto, se estrenará el spot de la III convención Baile de Civilizaciones, de **Pedro Estepa**; y se presentará la ciudad de

Tánger como anfitriona del congreso "Gran Teatro Cervantes".

Asimismo, estarán los escritores y directores de la Cátedra Iberoamericana Itinerante de Narración Oral Escénica, **Francisco Garzón** y **Víctor Martínez.**

Guía Cultural

CONCEJALÍA DE CULTURA

AYUNTAMIENTO DE ALBACETE
Gobierno para las personas

PRESENTADA POR

El Oeste

El Oeste Hogar - Rosario, 16. - www.eloeste.hogar.com
Tel. 967 24 20 12 - 967 24 15 50 ALBACETE

EXPOSICIONES

- **Colección Internacional de Arte Popular**
- Basada en la Colección de Arte Popular de **Ramírez de Lucas**. En el **Museo Municipal**. Permanente.
- **Mirar con ojos de niño**
- Exposición de la pintora **Rosa Valiente**, que presenta su muestra pictórica. En el **Archivo Provincial**, hasta el día 25 de febrero.
- **"The negro and his songs" "nec spe nec metu"**
- Exposición de **Chema López**. En el **Centro Cultural de la Asunción**. Hasta el día cuatro de marzo.
- **Pintura Naif**
- Exposición de la colección de Arte Popular del Mundo. Hasta el día 11 de marzo, en el **Museo Municipal**.

MÚSICA

- **Concierto conmemorativo Centenario del parque Abelardo Sánchez**
- Orquesta y Banda de Cámara y Coro de Enseñanzas elementales. A cargo de los profesores **Vicente Ferragut** y **Juan**



Pintura Naif, en el Museo Municipal.

Francisco Sanz. El día 23 de febrero, a las 21:00 horas, en el **Teatro Circo**.

- **El barbero de Sevilla**
- La compañía **Estudio Lírico de Madrid** se une a la **Orquesta Filarmónica Mediterránea** para ofrecer el clásico **"El barbero de Sevilla"**, de **Rossini**. El día 11 de marzo, en el **Teatro Circo**.

- **El mago de Oz, el musical**
- El musical, dirigido por **Zalo Calero**, de **El mago de Oz**, se presenta en el **Teatro Circo**, el día 12 de marzo, a las 18:00 y a las 20:30 horas.

TEATRO

- **19:30**
- Un espectáculo de **Patxi Amezcua**, bajo la dirección de **Adolfo Fernández** y **Ramón Ibarra**. El día cuatro de marzo, a las 21:00 horas. En el **Teatro Circo**.

- **Todos eran mis hijos**
- La obra, "todos eran mis hijos", de **Arthur Miller**. Con **Carlos Hipolito**, **Gloria Muñoz** y **Fran Perea** entre otros protagonistas. El día 17 de marzo, a las 21:00 horas, en el **Teatro Circo**.

CIRCO

- **Festival de Circo de Albacete. Gala Internacional, Homenaje a los Payasos**
- Bajo la dirección de los Hermanos **Álvarez**, Premio Nacional de Circo 2010, se presenta un espectáculo con la participación de doce compañías internacionales, que competirán ante un jurado por el **Acróbata de Oro, Plata y Bronce**. En la carpa instalada en la **plaza de toros**, los días 17 y 18 de febrero, a las 20:30 horas, y los días 19 y 20 de febrero, a las 17:00 y a las 20:30 horas.

FILMOTECA

- **Cautivos del mal (The bad and the beautiful, 1952)**, el día 22 de febrero, a las 20:15 y a las 22:15 horas.
- **Wall Street (1987)**, el día 23 de febrero, a las 20:15 horas.

Vida universitaria

El 23-F, a debate con motivo de su XXX aniversario

Responsables políticos y militares de esa época en Albacete aportarán su visión en una mesa coloquio



Antonio Tejero, en el Congreso de los Diputados el 23-F.

El 23 de febrero, la Universidad de Castilla-La Mancha, a través del **Seminario de Estudios de Franquismo y Transición de la Facultad de Humanidades de Albacete**, ha organizado una jornada de análisis y debate sobre el fallido golpe de Estado que tuvo lugar en España en la misma fecha de 1981, perpetrado fundamentalmente por algunos mandos militares, y del que ahora se cumple el XXX aniversario.

Se desarrollará una mesa coloquio y una conferencia en la que participarán especialistas en la materia y responsables políticos, militares y sindicalistas de la época en la provincia de Albacete.

La jornada comenzará a las 11.00 horas, en el salón de grados del edificio Benjamín Palencia, en la Facultad de Humanidades, donde el profesor de la Universidad de Extremadura, **Alfonso Pinilla**, impartirá la conferencia **"El laberinto del golpe. Desajustes e inestabilidad en la crisis del 23-F"**.

Por la tarde, en el salón de actos de Caja Castilla-La Mancha, a partir de las 19.30 horas, se desarrollará una mesa coloquio en la que participarán los que fueron, en aquella fecha, el alcalde de Albacete, **Salvador Jiménez Ibáñez**; el presidente de la Diputación Provincial, **Juan Francisco Fernández Jiménez**; el entonces concejal y sindicalista **Juan Antonio Mata Marfil**; el coronel y delegado de Defensa en Albacete **Aurelio Guillén Ariza**; y la periodista de Radio Albacete Cadena SER, **Inmaculada Ruiz**.

Estos foros de reflexión y estudio estarán abiertos a universitarios y público en general. Se profundizará sobre el clima político y social de España a principios de la década de los 80, con la democracia recién estrenada; y los acontecimientos que desembocaron en 23-F, cuyo episodio más conocido fue el asalto al Congreso de los Diputados por un numeroso grupo de guardias civiles a cuyo mando se encontraba el teniente coronel de la Guardia Civil, **Antonio Tejero**.

Albaproa s.l.

Asesoría laboral, fiscal y contable
AL SERVICIO DE LA PEQUEÑA Y MEDIANA EMPRESA

ALBACETE. Avda. de España, 35. - Tel. 967 22 61 62 - Fax: 967 50 41 40

Los Números de la Suerte



VIERNES 11 DE FEBRERO

Números:
12, 14, 15, 19 y 23
Estrellas
7 y 8

lotería nacional

JUEVES 17 DE FEBRERO

Primero: **12.497**
Segundo: **63.802**
Reintegros:
1, 6 y 7

SÁBADO 12 DE FEBRERO

Primero: **61.820**
Segundo: **40.807**
Reintegros:
0, 4 y 8

lotería primitiva

Jueves 17

11, 16, 25, 34, 40 y 47 (6)
Reintegro: 2

Sábado 12

17, 29, 35, 46, 47 y 48 (1)
Reintegro: 9

GORDO DE LA PRIMITIVA

Domingo 13

8, 20, 32, 49 y 52
Número clave: 9

Bono Loto

Lunes 14

1, 17, 21, 24, 33 y 49 (46)
Reintegro: 9

Martes 15

1, 4, 13, 19, 22 y 29 (42)
Reintegro: 7

Miércoles 16

3, 19, 23, 24, 34 y 37 (8)
Reintegro: 0

Viernes 11

4, 10, 21, 24, 29 y 43 (1)
Reintegro: 4

ONCE

Lunes 14:

98.526 (R-9 y 6)

Martes 15:

44.722 (R-4 y 2)

Miércoles 16:

75.664 (R-7 y 4)

Jueves 17:

36.393 (R-3 y 3)

Viernes 11:

76.588 (Serie 053 y R-8)

Domingo 13:

22.538 (Serie 017 y R-8)



Jueves 17

7, 13, 16, 17, 22, 27 y 36
Reintegro: 5

Domingo 13

3, 9, 19, 29, 32, 33 y 36
Reintegro: 0

FARMACIAS

19	Callejo. Hermanos Falcó, 27 (cerca Hospital General) Buendía Sánchez, M^o Luz. Avenida Ramón Menéndez Pidal, 44 Díaz Abad. Arquitecto Vandelvira, 28 (esquina Collado Piña) Mansilla Legorburo. Mayor, 30 (junto a Pasaje Lodares)
20	Farmacia Parque Sur. San Felipe Neri, s/n (frente Parque infantil de Tráfico) Rubio Peiró. Virgen del Pilar, 47 (zona Fiesta del Arbol - Canal María Cristina) Bañon Cifuentes. Pérez Pastor, 81 (esquina Hermanos Giménez) F. Lozano. Tesifonte Gallego, 13
21	Baena Jiménez. San Antonio, 34 (frente Hotel Europa) García-Cifo. Hnos. Giménez, 6 (junto Puerta de Hierros de la Feria) García Lorente. Pedro Coca, 76 (junto a Arquitecto Vandelvira) Carrasco. Vicente Aleixandre, 10 (junto Centro de Salud avda. de la Estación)
22	Farmacia Tejares 61. Tejares, 61 Sociats. Blasco Ibañez, 32 (junto a Octavio Cuartero) Giménez Benítez, Eduardo. Paseo Circunvalación, 23 González Tolosa. Ramón y Cajal, 23
23	Lorena Verdú. Marqués de Molins, 9 (junto Altozano) Farmacia Avenida. Avenida de España, 21 Calero Fernández. A. Vandelvira, 78 (frente Centro Cultural Ensanche) Farmacia Plaza Mayor. Mayor, 3 (junto a Plaza Mayor)
24	Pilar Medrano. Paseo Circunvalación, 98 (zona Carrefour) Aleján Roldán. Bilbao, 24 (junto antiguo Ambulatorio zona Feria) Frías Mirasol, A.M. Francisco Pizarro, 39 Mansilla Delicado. Paseo de la Libertad, 11
25	F. Lozano. Tesifonte Gallego, 13 Rosa M ^o Martín La Calle. Baños, 43 Lucas Paños. Rosario, 143 Nuestra Sra. de Cubas. Guadalajara, 10 (zona Paseo de la Cuba - frente gasolinera)
26	Polo Gómez. Avda. de la Mancha, 77 (zona Campus Universitario acera de Mercadona) López Carrascosa. Joaquín Quijada, 19 (esquina Doctor Ferrán - cerca Paseo Feria) Eloy Marín Nieto. Paseo Circunvalación, 41 González Tobarra. Ignacio Monturiol, 3 (Detrás Fábrica de Harinas de Fontecha)
27	Santa Teresa. Mayor, 16 Farmacia Roldán - Fernández. Hermanos Falcó, 36 (frente Hospital General) Carmona García. Lope de Vega, 20 (esquina con calle Granada) Robles - Panadero. Antonio Machado, 20 (junto a Franciscanos)

Farmacias de Guardia (a partir de las 21:30 horas)

19	Callejo. Hermanos Falcó, 27 (cerca Hospital General) Buendía Sánchez, M^o Luz. Avenida Ramón Menéndez Pidal, 44 Díaz Abad. Arquitecto Vandelvira, 28 (esquina Collado Piña)
20	Farmacia Parque Sur. San Felipe Neri, s/n (frente Parque infantil de Tráfico) Rubio Peiró. Virgen del Pilar, 47 (zona Fiesta del Arbol - Canal María Cristina) Bañon Cifuentes. Pérez Pastor, 81 (esquina Hermanos Giménez)
21	Baena Jiménez. San Antonio, 34 (frente Hotel Europa) García-Cifo. Hnos. Giménez, 6 (junto Puerta de Hierros de la Feria) García Lorente. Pedro Coca, 76 (junto a Arquitecto Vandelvira)
22	Farmacia Tejares 61. Tejares, 61 Sociats. Blasco Ibañez, 32 (junto a Octavio Cuartero) Giménez Benítez, Eduardo. Paseo Circunvalación, 23
23	Lorena Verdú. Marqués de Molins, 9 (junto Altozano) Farmacia Avenida. Avenida de España, 21 Calero Fernández. A. Vandelvira, 78 (frente Centro Cultural Ensanche)
24	Pilar Medrano. Paseo Circunvalación, 98 (zona Carrefour) Aleján Roldán. Bilbao, 24 (junto antiguo Ambulatorio zona Feria) Frías Mirasol, A.M. Francisco Pizarro, 39
25	F. Lozano. Tesifonte Gallego, 13 Rosa M ^o Martín La Calle. Baños, 43 Lucas Paños. Rosario, 143
26	Polo Gómez. Avda. de la Mancha, 77 (zona Campus Universitario acera de Mercadona) López Carrascosa. Joaquín Quijada, 19 (esquina Doctor Ferrán - cerca Paseo Feria) Eloy Marín Nieto. Paseo Circunvalación, 41
27	Santa Teresa. Mayor, 16 Farmacia Roldán - Fernández. Hermanos Falcó, 36 (frente Hospital General) Carmona García. Lope de Vega, 20 (esquina con calle Granada)

Los días de la semana

EL SOL		SANTORAL	LA LUNA	
Sale	Se pone		Sale	Se pone
7,04	17,54	19 Sáb. Ss. Julián y Marcelo; San Alvaro de Córdoba, confesor; San Gabino, mártir.	19,44	07,17
7,02	17,55	20 Dom. Ss. Silvano, León, Eleuterio, Nemesio, Nilo, Euquerio, Peleo, obispos y mártires.	21,00	07,48
7,01	17,57	21 Lun. S. Fortunato; Ss. Pedro, Damián y Severiano, obs.; Félix y Sérvulo, mrs.	22,15	08,21
6,59	17,58	22 Mar. La catedral de San Pedro en Antioquía; San Abilio, mr.; San Pascasio, ob.	23,29	08,55
6,58	17,59	23 Mié. Santa Marta, virgen, patrona de Astorga; Santos Policarpo, Ordoño, ob., y Félix.	23,29	09,34
6,57	18,0	24 Jue. Santos Modesto, Sergio, Flaviano, mártires; Santos Lucio y Julián, mrs.	00,39	10,19

Menguante, en Sagitario, a las 23:27 horas.- Cambiará el ambiente. Dominarán los vientos del O. y S. húmedos y, a veces, frescos; serán frecuentes los rocíos y tal vez alguna escarcha; los nublados serán cada vez más espesos, hasta llegar a derramarse en lluvias copiosas, aunque con tranquilas. Precipitaciones abundantes en todo el país.

6,55	18,01	25 Vie. Ss. Cesáreo, Donato, Victoriano, Nicéforo, Serapión, Papías, Sebastián, mrs.	0145	11,09
6,54	18,02	26 Sáb. San Fortunato, mr., y S. Víctor, cf.; Santos Néstor, Alejandro y Porfirio, ob.	02,43	12,04
6,52	18,03	27 Dom. Stos. Basilio, Gabriel de la Dolorosa, Honorio, Baldomero, Julián, mrs.	03,32	13,04

Teléfonos de interés

ALBACETE

Bomberos Sepel.....	085
Bomberos.....	080
Policía Nacional.....	091
Policía Municipal.....	092
Guardia Civil.....	062
Cruz Roja. Ambulancia.....	967 21 90 12
Información Refle.....	902 24 02 02
Estación de Autobuses.....	967 21 60 12
Protección Civil.....	967 50 88 01

HELLÍN

Comisaría de Policía.....	967 30 15 16
Servicio Urgencia S. S.....	967 30 03 63
Policía Municipal.....	967 30 00 00
Bomberos.....	967 30 00 80
Cruz Roja.....	967 30 08 80
Hospital Comarcal.....	967 30 95 00

VILLARROBLEDO

Policía Municipal.....	967 14 04 00
Comisaría de Policía.....	967 14 15 16
Guardia Civil.....	967 14 01 27
Bomberos.....	967 14 00 80
Cruz Roja.....	967 14 35 00

Hospital de Villarrobledo.....967 13 30 00

LA RODA

Policía Municipal.....	967 44 40 92
Guardia Civil.....	967 44 13 05
Bomberos.....	967 44 40 92
Centro de Salud.....	967 44 00 35
Cruz Roja.....	967 44 05 64
ALAMASA	
Bomberos.....	967 34 00 80
Hospital General de Almansa.....	967 33 95 00
Hospital Vtra. S. Belén.....	967 34 14 04
Policía Municipal.....	967 34 01 00
Guardia Civil.....	967 34 00 96
Cruz Roja.....	967 34 11 90

HOSPITALES DE ALBACETE

HOSPITAL GENERAL UNIV. de ALBACETE. Hermanos Falcó, s/n. - Tel. 967 59 71 00 - 967 21 43 63.
HOSPITAL VIRGEN DEL PERPETUO SOCORRO. Seminario, 4. Tel. 967 59 77 99

CLINICAS DE ALBACETE

SANTA CRISTINA. Pérez Galdós, 3. - Tel. 967 22 33 00.
ROSARIO. Rosario, 102. - Tel. 967 22 18 54 - 967 22 18 54.
RECOLETAS. Pl. Madroño, 11. - Tel. 967 24 51 83 - 967 19 00 72.

CENTRO DE RECONOCIMIENTO MEDICO PARA CONDUCTORES Y PERMISO DE ARMAS



José Isbert, 1
Tel. 967 21 19 29
02001 ALBACETE

CLINICA DENTAL RAFAEL PLA

Martínez Villena, 21
Tel. 967 21 78 23. ALBACETE

Pasen y vean...

Los mejores trapeceistas, malabaristas, acróbatas, payasos..., en Albacete

Arranca el Festival Internacional del de Albacete, que se celebra hasta el 27 de febrero. Por cuarto año consecutivo, Albacete vuelve a reunir a los mejores artistas internacionales (malabaristas, acróbatas, equilibristas, trapeceistas, payasos...) de doce compañías procedentes de **Rusia, Polonia, Ucrania, Etiopía, Brasil, Portugal, Italia y España.**

En la presentación del festival, la alcaldesa de Albacete, **Carmen Oliver**, acompañada por el presidente de la Diputación Provincial, **Pedro Antonio Ruiz Santos**; el director de Cultural Albacete, **Ricardo Beléndez**; el director del festival, **Antonio Álvarez**; y el director de la **Muestra de Jóvenes Promesas del Circo**, **Salvador Segura**, destacó que tanto en épocas de bonanza económica, como en tiempos de dificultad, las administraciones tienen que apoyar este tipo de eventos culturales.

El festival está financiado por el Ministerio de Cultura, el Gobierno de Castilla-La Mancha, la Diputación Provincial y el Ayuntamiento de Albacete, con una aportación de 350.000 euros. En este sentido, Pedro Antonio Ruiz Santos destacó el compromiso de más de 20 instituciones y empresas que, en especie y con aportaciones económicas, también colaboran en el desarrollo de este evento.

Dos escenarios

El festival se desarrolla en dos espacios: una carpa situada en la plaza de toros de Albacete, con 1.300 localidades; y el Teatro Circo, con unas 895. Así, hasta este domingo, 20 de

febrero, se celebra el festival tradicional, en la carpa, en el que los artistas circenses competirán por los premios **Acróbata de Oro**, de **Plata** y de **Bronce**, además de otros premios extraordinarios concedidos por asociaciones y empresas de la ciudad y del resto de España; y el premio especial del público.

Homenaje al payaso

Este año, los payasos tienen un protagonismo especial, ya que la IV edición del festival ha decidido brindar todo su reconocimiento a homenajear esta figura circense.

Después, del 24 al 27 de febrero, se celebra la Muestra de Jóvenes Promesas del Circo, en el Teatro Circo de Albacete. Esta muestra reunirá "al futuro del circo español y europeo", señaló Salvador Segura.

Según explicó Antonio Álvarez, "se ha movilizado todo el mundo circense", ya que la dirección ha recibido numerosas peticiones de artistas de más de 20 países para participar. "Estamos luchando para que este festival sea el mejor festival que se haya hecho, no solo en Albacete, sino en el resto de Europa", señaló Álvarez.

Ya en los días previos al comienzo del festival, el 90% de las entradas estaban vendidas. En la edición de 2010, asistieron al festival unas 9.000 personas procedentes de toda España, alentados por la calidad del acontecimiento y por el reducido coste de las entradas. La localidad más cara en la carpa cuesta 20 euros y, en el Teatro Circo, cinco.



Ricardo Beléndez, Pedro Antonio Ruiz Santos, Carmen Oliver, Salvador Segura y Antonio Álvarez.

El Gobierno mantiene su compromiso con el Museo Nacional del Circo



Ángeles González Sinde.

El Gobierno de España mantiene su compromiso de que Albacete sea la sede del Museo Nacional del Circo. "Queremos que el Museo Nacional del Circo sea una referencia, donde se alberguen las distintas piezas que, en las colecciones de los museos, en los archivos nacionales y demás colecciones estatales, hay y hacen referencia al circo, que son muchas", mani-

festó la ministra de Cultura, **Ángeles González Sinde**. Acompañada de la alcaldesa de Albacete, **Carmen Oliver**, inauguró la exposición "**Imaginando el Circo**", un "aperitivo de lo que será el Museo Nacional del Circo, muy importante para Albacete y para España", declaró la ministra.

"A lo largo de este año, queremos ver cómo se siguen dando los pasos previstos para la transformación de la antigua sede del Banco de España en un equipamiento cultural que Albacete merece", añadió.

La exposición, abierta hasta el 23 de mayo en el Museo Provincial, cuenta con 120 obras, entre las que se encuentran pinturas de artistas como **Picasso**, **Gutiérrez Solana** y el albaceteño **Benjamín Palencia**.

La muestra invita al visitante a trazar un recorrido por la historia del circo a través de diversas colecciones estatales, con fotografías, carteles, trajes, maquetas, juguetes y proyecciones.



Carmen Oliver y Ángeles González Sinde.