

Economía y Empresas



Arquitectos

La falta de trabajo y los bajos salarios llevan a estos profesionales a salir de España

PÁG. 8

de Castilla-La Mancha

Semanario de Información Económica

Del 5 al 11 de diciembre de 2011
AÑO XIV, NÚMERO 672 - 1,50 EUROS

DESCENSO EN EL NÚMERO DE ALUMNOS

La congelación de oposiciones deja a las academias “tocadas”

La paralización temporal de la oferta pública de empleo **anunciada desde el Gobierno regional para el próximo año**, así como la falta de noticias sobre lo que ocurrirá en otras administraciones están generando **una importante incertidumbre** entre las empresas de formación privada. **PÁG. 9**



MEDIDAS SANITARIAS



Los médicos se quejan del papeleo.

Los médicos de familia piden menos carga burocrática

Consideran que menos papeleo y el acceso a pruebas permitiría eliminar sobrecostos. **PÁG. 5**

El comercio de Toledo y el de Guadalajara, más alejados

Mientras que los comerciantes toledanos siguen luchando **para que las rebajas se celebren en el mismo período que Madrid** los guadalajareños consideran que ya no es un objetivo prioritario. **PÁG. 16**

CRISIS

Los peritos reclaman una mayor regulación

La actual coyuntura económica ha reducido de forma significativa la actividad de esta profesión. **PÁG. 19**

Opinión

Carta editorial

La reforma laboral apremia

El presidente electo se ha reunido con sindicatos y patronal. Con esta primera cita a tres bandas, Mariano Rajoy dejó en evidencia que la reforma laboral será una prioridad en sus primeros días de Gobierno. Y lo demuestra que Rajoy ya ha pedido a los agentes sociales un acuerdo para antes de Reyes. Un acuerdo que fue difícil durante el Gobierno de Zapatero y que no se acerca más fácil con el nuevo Ejecutivo. Pero si algo de positivo hemos de sacar en esta primera toma de contacto es, que los sindicatos no salieron de la reunión con un "no" por delante, así como que la patronal, conocedora de las intenciones del Gobierno del Partido Popular, al menos no trató de imponer sus condiciones a la futura reforma. De hecho, mostró su disposición a asumir la manera en que Rajoy decida legislar las relaciones laborales si no hay acuerdo.

Esta futura reforma no puede dilatarse tanto en el tiempo como con Zapatero. Rajoy, todavía no ha tomado posesión como presidente y no solo se ha reunido ya con quien se tenía que reunir, sino que además ha exigido plazos, y muy cortos, a los agentes sociales.

Así pues, de esta primera reunión se desprenden conclusiones lógicas que contrarían a lo que en los últimos días ha pululado en el éter de la opinión pública. No puede haber un único tipo de contrato como hemos escuchado desde la victoria de Mariano Rajoy, pero tampoco es lógico que en las relaciones laborales se den 43 tipos de contratos diferentes. Y para ello la patronal ya proponía reducir a 12 los posibles contratos laborales.

Otro cantar parece la negociación colectiva, y es que dista un abismo entre las intenciones de la patronal, que quieren prácticamente un convenio por empresa, y las intenciones sindicales que apuestan por las negociaciones a través de convenios por sectores tal y como se viene realizando hasta ahora.

Con acuerdo o sin acuerdo, lo que se puede aventurar de esta corta negociación a la que emplaza Rajoy, a sindicatos y patronal, es que el tiempo apremia y que si no, el nuevo Gobierno será implacable a la hora de tener la primera y última palabra en la futura reforma laboral.

Santiago Mateo

DIRECTOR DE ECONOMÍA

Colaboración

El éxito de un emprendedor

El autor asegura que el principal problema de la emprendeduría en España es la necesidad de crear proyectos atractivos e "invertibles"



José María Cobián

SOCIO DE OKURI VENTURES.

Día tras día en España surge una docena de nuevos emprendedores tecnológicos clamando a los cuatro vientos que el principal problema de la emprendeduría en este país no es otro que la falta de financiación. No seré yo el que se atreva a decir que la financiación de proyectos tecnológicos en España sea ejemplar. Sin embargo, no puedo evitar acordarme de que vivimos en el país en el que o "aprobamos" o "nos suspenden" los exámenes.

Lo primero que hay que tener en cuenta a la hora de buscar financiación para un proyecto tecnológico de cualquier índole en etapas iniciales es que sólo uno o dos de cada diez proyectos en los que se invierte dinero cada año llega a tener éxito. Por tanto, para los inversores de estos proyectos existe una notable diferencia entre lo que es un proyecto potencialmente rentable y lo que es un proyecto invertible.

Un proyecto rentable es todo aquel en el que eventualmente los ingresos totales menos los gastos e inversión realizada totales producen un resultado positivo, también llamado margen de rentabilidad. Sin embargo, un proyecto invertible o atractivo para la inversión en una etapa inicial es aquel que, gracias a la inyección de capital, adelantaría notablemente en el tiempo su horizonte de rentabilidad y el margen de rentabilidad futuro se incrementaría de forma explosiva de tal manera que si tiene éxito, éste potencialmente compensaría el otro 80% - 90% fallidas que han realizado.

Es decir, todo proyecto invertible es siempre un proyecto potencialmente rentable, pero no todo proyecto potencialmente rentable es un proyecto invertible para los inversores en etapas iniciales de desarrollo.

En un segundo plano, hay que te-

ner en mente que la financiación no es más que una herramienta. Como tal, ésta podrá ser una herramienta de mejor o peor calidad que otras, pero ni por ser de mejor o peor calidad existirá una relación lineal con un mejor o peor resultado, ni se podrá culpar a nadie más del resultado que al que usa la herramienta de peor calidad sabiendo que existen herramientas mejores.

Por todo esto, a pesar de que el problema que intentan señalar estos emprendedores es innegable, sólo se pueden derivar 4 razones fundamenta-

En líneas generales, todo proyecto invertible es siempre un proyecto potencialmente rentable

les por las cuales un proyecto no recibe financiación en sus etapas más iniciales:

El proyecto no es tan bueno para el inversor como el emprendedor cree. Es decir, las métricas y circunstancias alrededor del proyecto no lo hacen atractivo para el inversor.

El proyecto no tiene mercado o se ha adelantado al mercado. Es decir, o la demanda no existe o la oferta va demasiado por delante de la demanda por lo que el retorno de la inversión, el cual siempre ya de por sí altamente incierto, se encuentra lejos en el tiempo añadiendo un factor más de incertidumbre en una de las métricas más importantes para los inversores: el mercado.

El planteamiento del proyecto no es el adecuado. Entendiendo planteamiento del proyecto en su sentido

más amplio, sea éste la estrategia escogida de ataque al mercado, la gestión del tiempo y dinero invertido hasta la fecha o simplemente por cómo está siendo comunicado el proyecto, el emprendedor no ha proporcionado las pruebas o señales que necesita el inversor para que le resulte atractivo.

El equipo no es el adecuado para llevar el proyecto a buen término. Desafortunadamente, la razón más común y más obviada por los emprendedores. Debido a que vivimos en la era de la información, la clave del éxito un proyecto tecnológico en etapa inicial frente a empresas más grandes ya no reside ni en la idea ni en su capacidad de ejecutarla bien a la primera, sino en su mayor flexibilidad para iterar más rápido hasta dar con el producto y el modelo de negocio más óptimo. Este contexto hace que a un inversor jamás se le pueda exigir que asuma un riesgo proporcionalmente mayor al que el emprendedor está asumiendo, por lo que requiere de un equipo sólido con una actitud muy perseverante y con un compromiso altísimo con el mismo.

En resúmenes cuentas, si eres un emprendedor éste es un examen que jamás "te van a suspender" sino que "suspender" tú sólo.

Las buenas noticias son que el éxito de un emprendedor depende en gran medida de factores sobre los cuales tiene control, puede influir o puede medir, analizar y reaccionar antes de que se conviertan en un problema. Estas habilidades son prácticamente imposibles de aprender más que con la práctica y por ello en la mayoría de los casos hace falta haber fracasado antes para triunfar.

El único emprendedor con suerte es aquel que tiene éxito sin antes haber fracasado. Como las meigas, "haberlos, haylos", pero suponen un porcentaje ínfimo entre el club de los emprendedores más célebres.

Economía y Empresas

de Castilla-La Mancha
Semana de Información Económica

C/ Barrio Rey, 3, 2ª planta
45001, Toledo
TELÉFONOS: 925 28 42 46 / 925
28 41 94, FAX: 925 22 50 18
E-MAIL:
redaccion.eye@grupo-eldia.net
Fundado en 1998

EDITA
Grupo El Día
PRESIDENTE-DIRECTOR
Santiago Mateo Sahuquillo
CONSEJERO DELEGADO
Ignacio Barco
DIRECTOR EJECUTIVO
Ana María Anula Suárez

DIRECTOR REGIONAL DE INFORMACIÓN
Javier Semprún Guillén
SUBDIRECTOR
José María Dávila
ASISTENTE DTOR. ADMINISTRATIVO
JEFE DE PERSONAL
Alberto Jiménez Jiménez
DIRECTOR DE PUBLICIDAD Y
MARKETING

Ángel Hidalgo del Rincón
JEFE DE MONOGRAFICOS:
Manuel Guzmán Vicente
REDACTORES-JEFES
Francisco J. Llana
Cristina Jiménez
REDACCIÓN
Rosa Abellán

FOTOGRAFÍA: **Javier Pozo**

DISTRIBUCIÓN: Distritoledo S.L.

IMPRIME: Grupo El Día DEPÓSITO

LEGAL CU 321-1.998

Esta publicación no puede ser reproducida, ni en todo ni en parte, ni registrada en, o transmitida por, un sistema de recuperación de información, en ninguna forma ni por ningún medio, sea mecánico, fotoquímico, electrónico, magnético, electroóptico, por fotocopia, o cualquier otro, si en el permiso previo por escrito de la empresa editora.

A efectos de lo previsto en el artículo 32.1 del Texto Refundido de la LPI, Economía y Empresas de CLM, se opone expresamente a la utilización de cualesquiera contenidos de este diario con la finalidad de realizar reseñas o revistas de prensa con fines comerciales (press-clipping) sin contar con la previa autorización de Economía y Empresas de CLM.

Blanco



“Los socialistas despilfarraron sin sentido cuando sabían que los ingresos iban a disminuir de forma galopante”

Jueves 1, **Francisco Cañizares**
PORTAVOZ DEL PP EN LAS CORTES REGIONALES

Negro

“La política de recortes de Cospedal sólo está trayendo consigo el empeoramiento de la Comunidad Autónoma”

Jueves 1, **Delfina Carrasco**
PARLAMENTARIA SOCIALISTA EN LAS CORTES REGIONALES

La imagen de la semana



LOLA CABEZAS

La salida al exterior, clave para las pymes

El mundo empresarial, económico, social, político e institucional se dio en Toledo para asistir a la presentación del estudio “Horizonte Castilla-La Mancha” elaborado por la Fundación Horizonte XXII de Globalcaja. Un evento que congregó a más de 150 personalidades de distin-

tos ámbitos de la región. Representantes políticos a nivel local como la vicealcaldesa de Toledo, Paloma Heredero asistían al acto al igual que la directora de Formación del Sepecam, Paloma Barredo o los diputados socialistas Alejandro Alonso y Guadalupe Martín.

Cosas que se oyen y se leen...

■ Ocho de cada diez españoles considera que existe mucho o bastante fraude fiscal y que los impuestos no se cobran con justicia, según el estudio ‘Opinión pública y política fiscal’ elaborado por el Centro de Investigaciones Sociológicas (CIS). Además, para el 82,8% de los en-

cuestados, los impuestos no se cobran con justicia, es decir, que no pagan más quienes más tienen, mientras que solo un 10,7% opina lo contrario.

EyE

■ Las familias españolas necesitarían 1.500 euros de media al mes para hacer frente a sus gastos básicos, tras sufrir un grave imprevisto que afecte a sus ingresos (invalidez, desempleo, fallecimiento, etc.). Las que estiman una necesidad económica mayor frente a este tipo de situaciones son las familias catalanas y madrileñas (en torno a 1.700 euros), mientras que las gallegas y las

de la Rioja presentan el gasto medio más reducido de España (1.350 euros).

EyE

■ El sector de la automoción advierte que tendrá que afrontar un futuro ‘realmente complicado’ si el nuevo Gobierno no pone en marcha lo antes posible medidas que reactiven la economía y devuelvan la confianza a los consumidores.

EyE

■ La mitad de los castellano-manchegos (el 49%) asegura “estar enganchado” a Internet.

EyE

Cartas al Director

La economía

La situación económica por la que estamos pasando ya casi no puede ser peor. La cifra de parados, la cantidad de familias en la que todos sus miembros están en desempleo, la situación de muchas empresas, autónomos etc...etc...vienen a corroborar que podemos estar pasando uno de los peores momentos de la historia porque estamos hablando de una crisis mundial que le está pillando al que más y al que menos.

Encima nos estamos dando cuenta que España pinta más bien poco a nivel internacional y que nos encontramos al dictado de Francia

y Alemania, que ni decir tiene que tiran hacia lo suyo. Desde luego que como Mariano Rajoy no nos saque de ésta, lo tenemos crudo todos porque el paro seguirá subiendo y subiendo irremediabilmente.

Luisa Ardiles
Guadalajara

La Navidad

Estamos a las puertas de una nueva Navidad, una fecha en la que todo el mundo tiene que estar contento, ser mejor persona, etc....pero la verdad es que este año mal lo llevamos con la situación económica de muchas familias, que ni siquiera podrán acceder a comprar y com-

prar, lo habitual en estas fechas.

Estamos en un momento poco optimista pero es que lo cierto es que es difícil verlo cuando la que tenemos encima y la que nos puede seguir cayendo porque esta situación visos de cambio no parece tener, aunque ojalá me equivoque y podamos contar otra cosa en un futuro.

Rogelio Diaz
Albacete

Información a los lectores
Para la publicación de originales en la sección de Cartas al Director, pueden dirigirse a Plaza Barrio Rey 3 - 3º; o si lo prefieren al número de Fax 925 22 50 18 o al e-mail redacción.ey@grupo-el día.net
Los originales, que no deben sobrepasar las 30 líneas, deben ir acompañados de la fotocopia del Documento Nacional de Identidad.

Vista rápida

12 Transportistas y conductores rechazan pagar por las carreteras

Ante la reapertura del debate, el sector del transporte rechaza que siempre se busquen recursos mirando a la carretera, mientras que los automovilistas consideran que supondría la “resurrección” del medieval derecho de portazgo.

13



Un joven necesita ganar unos 1.567 euros para poder comprarse un piso

Este colectivo cobra actualmente casi un 78,17% menos de lo que debería percibir en su puesto de trabajo para poder convertirse en propietarios de una vivienda, sin sobrepasar el umbral máximo de endeudamiento aceptado actualmente por las entidades financieras del 30%.

26 Los castellano-manchegos ahorran poco de cara a la jubilación



Las aportaciones que realizan a planes de pensiones apenas representan el 0,5% del PIB regional, a pesar de que hay casi 196.400 personas cercanas a la edad de jubilación.

29 Las cenas de navidad serán más pequeñas y baratas

Las reuniones empresariales han dejado de ser una tradición debido a la crisis y el sector hostelero está notando ese descenso. De cara a estas navidades se prevé un descenso en la contratación de cenas y comidas, a pesar de que los establecimientos se han visto obligados a ajustar los precios.

32 La voz de la experiencia: Juan José García Sanz

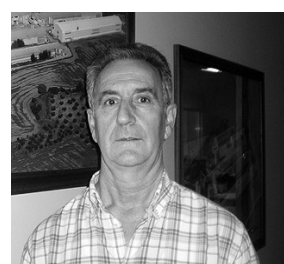

A sus 62 años puede ver con satisfacción cómo el negocio fundado por su padre y en el que lleva trabajando desde los 16 años, celebra su 50 aniversario.

Última hora

El Gobierno llevará al TC dos leyes que declaran dos partes naturales de C-LM

El Consejo de Ministros acordó interponer ante el Tribunal Constitucional (TC) dos recursos contra sendas leyes de Castilla-La Mancha que declaran parques naturales al Valle de Alcudia y Sierra Madrona y a la Sierra Norte de Guadalajara. Según el Gobierno en las referencias del Consejo, estos recursos

de inconstitucionalidad cuentan con el dictamen favorable del Consejo de Estado. El Ejecutivo considera que estas dos leyes "se extralimitan en sus competencias" e infringen el Texto Refundido de la Ley de Aguas, donde se determinan las funciones que corresponden al Estado y a los organismos de cuenca sobre el dominio público hidráulico en las cuencas hidrográficas que excedan del ámbito territorial de una sola Comunidad.

UGT y CCOO responderán 'con todas sus fuerzas' a las medidas de Cospedal

Los dirigentes de UGT y CCOO en Castilla-La Mancha han anunciado que responderán con "todas sus fuerzas" a las medidas anunciadas el viernes por la presidenta de esa comunidad, María Dolores de Cospedal, que van a poner en una situación "de alarma y urgencia" a la Región, que se ha "puesto en venta".

En una rueda de prensa, los secretarios generales de UGT y CCOO, Carlos Pedrosa y José Luis Gil, respectivamente, dijeron que estas "medidas brutales" van a suponer para la comunidad "más pobreza y más desempleo", por la caída del PIB. Tras criticar que estas medidas se adopten "por decreto" sin haberlas discutido previamente con los agentes sociales, UGT y CCOO afirman que suponen "dar más palos a los de siempre".

Los protagonistas de la semana



Ignacio Galán
PRESIDENTE DE IBERDROLA

La Universidad de Salamanca ha nombrado Doctor Honoris Causa a Ignacio Galán, Presidente de Iberdrola, en el transcurso de un acto celebrado en el Paraninfo del Edificio de las Escuelas Mayores de dicha institución académica que se ha desarrollado, conforme al antiguo ceremonial, en lengua latina.



Miguel Ángel Collado
NUEVO RECTOR DE LA UNIVERSIDAD DE CASTILLA-LA MANCHA

El catedrático de Derecho Financiero y Tributario, Miguel Ángel Collado, ha sido nombrado nuevo rector de la Universidad Castilla-La Mancha tras haber obtenido el 48,53% del voto ponderado en la segunda vuelta de las elecciones a rector. Collado ha asegurado que trabajará para normalizar la situación financiera.



José María Fernández
SECRETARIO GENERAL DE CEOE-CEPYME CIUDAD REAL

José María Fernández ha sido nombrado nuevo secretario general de CEOE-Cepyme de Ciudad Real, tras la reunión del comité ejecutivo de esta organización empresarial. El nuevo secretario general, tiene 42 años, y anteriormente desempeñó el cargo de director gerente del Consejo Regional de Cámaras.



Jornada sobre exportación con mínimo riesgo

Ceoe Cepyme de Ciudad Real ha celebrado, en colaboración con Cecam, el Ipex y la empresa Contactica Internacional, una jornada sobre Exportar con mínimo riesgo: los consorcios de exportación.

Debido a la coyuntura en la que se encuentra nuestra economía, una de las alternativas por las que puede optar la empresa para subsistir pasa por abordar nuevos mercados y de ahí la jornada.



Reflexión sobre márketing para el comercio

Medio centenar de comerciantes han participado en una jornada "exprés", con una duración de nos más de dos horas, sobre diez ideas de márketing para implantar en su comercio. La jornada se celebró en la sede de FEDA, organizada desde la Federación de Co-

mercio, que preside Lorenzo López, con la colaboración de Comunidad Pyme. En el transcurso de la jornada, los comerciantes conocieron como mínimo diez buenas ideas que pueden implantar en su comercio mañana mismo.

La columna

Los hosteleros no ven negocio en estos puentes

R. Abellán

Parece que las previsiones para estos próximos puentes del mes de diciembre no son muy halagüeñas por parte de los hosteleros, quienes se quejan de que las estancias de los turistas serán más cortas y a sitios más cercanos.

Y la preocupación es máxima teniendo en cuenta que estamos hablando de fechas muy significativas para un sector que, como el resto, está en crisis y que basa mucho de sus cifras en los resultados de estas fechas en el calendario.

Otros años a estas alturas se colgaba el cartel de "lleno" en muchos hoteles, hostales, casas

MOMENTO

La situación es difícil y hay muchas familias que no pueden permitirse salir

rurales y, en cambio este año, no parece que vaya a ser así. Si al final se da esta circunstancia, el sector cerrará el año con números negativos en muchos casos. Menos mal que las cifras de turistas sí han sido importantes este año y que, al menos en ese aspecto, la mejoría ha sido considerable en España.

Estamos en un momento muy complicado donde todo el mundo intenta sobrevivir como puede y muchas familias no pueden permitirse el lujo de salir uno días de turismo.

Quizás lo que ahora son malos tiempos se pueden convertir, a buen seguro, en buenos dentro de un tiempo. Si el sector de la hostelería y turismo va bien el motor de nuestra economía comenzará a moverse más rápidamente y podrá verse ese giro que todos estamos esperando como "agua de mayo".

“Estamos haciendo cirugía de guerra. Estamos atendiendo con pequeñas cantidades a todo el que podemos”

Miércoles 30, José Ignacio Echániz
CONSEJERO DE SANIDAD DE CASTILLA-LA MANCHA

SANIDAD LOS FACULTATIVOS CONSIDERAN QUE MENOS PAPELEO Y ACCESO A PRUEBAS PERMITIRÍA ELIMINAR SOBRECOSTES

Los médicos creen que la medida catalana no es solución

Médicos de familia y pacientes, dos visiones completamente opuestas sobre la medida planteada por el Gobierno catalán para que médicos de Atención Primaria ejerzan como especialistas

Susana Jiménez
C-LM

Los médicos de familia consideran que la desburocratización de las consultas y el acceso a pruebas diagnósticas específicas serían suficientes para reducir notablemente los gastos sanitarios. Así lo explica el presidente de la Sociedad Castellano-Manchega de Medicina de Familia y Comunitaria (Scamfyc), José María del Campo, quien defiende que los médicos de familia están capacitados para atender el 95% de los problemas de salud de la población, siendo procedente la derivación a los servicios hospitalarios "sólo en un porcentaje muy reducido de los casos".

Un punto de vista que se encuentra detrás de la medida anunciada por el Gobierno de Cataluña, que hará que los mé-

SCAMFYC

“No se trata de ejercer como especialistas, sino de poder ejercer nuestro trabajo correctamente”

dicos de familia catalanes ejerzan de especialistas en distintas patologías, con el objetivo de desahogar los hospitales y reducir el tiempo que los pacientes pasan en listas de espera.

Para Del Campo "no se trata de ejercer como especialistas, sino de que los médicos de familia podamos ejercer correctamente nuestro trabajo". En este sentido explica que se trata de hacer "lo que realmente tenemos que hacer, resolver los problemas de salud de la población, realizar actividades preventivas y atender al paciente crónico".

Por ello apela al realismo y asegura que no se trata de re-



Los médicos de familia dedican a cuestiones burocráticas un 30% del tiempo de consulta.

clamar más medios materiales ni humanos, puesto que "las plantillas están bien dimensionadas", sino "simplemente de una mejor gestión de la Atención Primaria".

En este sentido, Del Campo recuerda que desde hace tiempo la Scamfyc viene reclamando la desburocratización de las consultas, ya que un 30% del tiempo de ellas son dedicadas a resolver cuestiones burocráticas, como la realización de informes o el recetado de medicamentos prescritos por especialistas hospitalarios.

Estima así que con una gestión eficiente de las consultas y facilitando a los profesionales de Atención Primaria el acceso a pruebas diagnósticas, se podría reducir considerablemente el "inmenso sobre coste" que suponen las necesidades de elevadas plantillas

DEFENSOR DEL PACIENTE

La medida planteada "pone en riesgo al paciente" y es "intrusismo profesional"

hospitalarias y el transporte sanitario que conllevan los desplazamientos a estos centros.

Los pacientes

Desde el punto de vista del paciente, esta medida planteada en Cataluña es "intrusismo profesional", puesto que la preparación que los médicos especialistas adquieren durante los cinco años en los que se forman en su especialidad, "no la pueden tener de ningún modo los médicos de cabecera".

Así lo explica la presidenta de 'El Defensor del Paciente', Carmen Flores, para quien la medida planteada por el Gobierno catalán "pone en riesgo al paciente". Por ello considera que todos "deberían negar en rotundo" a que se adopte la medida.

Flores recuerda que los médicos de cabecera se encuentran ya en una situación "de colapso", con una presión asistencial altísima, que con la puesta en práctica de esta medida se verá incrementada aún más. Por ello considera que esta medida, unida a las políticas de recortes, llevan al paciente a una "completa indefensión".

2 30

Claves para reducir el gasto
■ ■ Desburocratización y acceso pruebas diagnósticas.

Por ciento
■ ■ Tiempo de consulta dedicado a burocracia.

95%

Problemas de salud de la población

■ ■ Pueden ser resueltos por los médicos de familia, sin necesidad de derivar a especialistas hospitalarios.

GOBIERNO REGIONAL EL SALARIO DE LOS FUNCIONARIOS SE REDUCE UN 3%

Nuevas medidas para ahorrar 350 millones

M^a Dolores Cospedal ha presentado el segundo paquete de medidas del Plan de Garantías de los Servicios Básicos



La presidenta de Castilla-La Mancha, M^a Dolores Cospedal, presentaba las medidas.

EYE
CLM

El Gobierno regional prevé ahorrar 100 millones de euros reduciendo transitoriamente un 3% el salario total de los funcionarios y controlando el absentismo laboral, así como un aumento de la jornada laboral.

Esta es una de las medidas del paquete que compone la segunda parte del Plan de Garantías de los Servicios Básicos de Castilla-La Mancha, presentado el viernes por la presidenta regional, M^a Dolores Cospedal, y que prevé un ahorro total de 350

EL GOBIERNO
Renuncia a pagas extras, usarán coches de gama media y limita las dietas

millones de euros.

Asimismo también anunciaba que tanto ella como sus consejeros renunciarán a sus pagas extras; usarán coches oficiales de gama media, en lugar de los de lujo existentes, que serán sustituidos; y las facturas por almuerzo presentadas no

SANIDAD
Apuesta por la gestión y construcción público-privada

podrán superar el valor máximo por comensal de 18 euros.

Por otra parte, este nuevo paquete de medidas también contempla la gestión y construcción "público-privada" de varios hospitales, como el de Toledo o las ampliaciones de los de Albace-

te y Guadalajara, así como el final del programa de gratuidad total de los libros de texto para los escolares, así como de determinadas prestaciones como el transporte gratuito interurbano para jóvenes y mayores.

Entre las medidas también se contempla una reducción por valor de 12,5 millones de euros en las aportaciones del Ejecutivo autonómico al ente público Radio Televisión Castilla-La Mancha.

La presidenta regional también anunciaba la prórroga de las cuentas de 2011, en las que se incluirá el plan de ahorro que, sumando estos 350 millones de euros adicionales, asciende a 1.850.

Luz verde al crédito

Por otra parte, las Cortes regionales daban luz verde a la Ley por la que se conceden suplementos de crédito por valor de 1.533 millones de euros.

Una Ley, aseguraba el consejero de Economía y Hacienda, Diego Valle, en su presentación en el Parlamento regional, "necesaria para corregir los desequilibrios presupuestarios y terminar con la práctica de trasladar obligaciones pendientes de reconocer de un año para otro".

Asimismo Valle explicó que Castilla-La Mancha cerrará el año con un déficit del 9,7%.

DESEMPLEO UN 1% MÁS QUE HACE UN AÑO



Toledo es la provincia en la que más empleo se ha perdido.

El paro aumentó en 3.558 personas en noviembre

El número de desempleados asciende ya a 225.101 en Castilla-La Mancha

F.J.Llana
C-LM

Un total de 3.558 personas perdieron su puesto de trabajo durante el pasado mes de noviembre en Castilla-La Mancha, con lo que la cifra de desempleados en la Comunidad Autónoma asciende ya a 225.101, un 11,06% más que los contabilizados justo hace un año.

En el conjunto del territorio nacional los Servicios Públicos de Empleo registraron 59.536 parados más, siendo La Rioja y Cantabria las dos regiones españolas con mayor crecimiento interanual, con el 12,82 y 12,53%, respectivamente.

Dentro de la comunidad au-

tónoma castellano-manchega Toledo ha sido la provincia en la que más empleos se destruyeron entre octubre y noviembre, con 1.802, mientras que en el lado contrario se sitúa Guadalajara con 162 desempleados menos.

Sectores

Por sectores, el único en el que se ha creado empleo en la región ha sido en la Agricultura, donde se ha reducido el desempleo en 632 personas.

En el resto el paro ha subido durante el mes de noviembre. El que mayor aumento del desempleo experimentaba ha sido el sector Servicios, con 2.118 desempleados más respecto a octubre. A continuación se ha situado la Construcción, donde se han perdido 1.144 empleos, mientras que la Industria perdió un total de 767 puestos de trabajo.

SIGÜENZA

Aprueba un presupuesto de casi 5,2 millones de euros

El Ayuntamiento de Sigüenza ha aprobado inicialmente el Presupuesto General de la Corporación para el año 2012 con los votos a favor del equipo de Gobierno. Para confeccionarlos la Concejalía de Hacienda asegura que ha realizado "un estudio exhaustivo, valorando realmente los históricos de ingresos y gastos anteriores, con el fin de elaborar un documento realista y coherente". El expediente equilibra ingresos y gastos en 5.199.588,32 euros. El alcalde, José Manuel Latre, subraya el hecho de que los presupuestos de 2012 se han presentado "por primera vez desde hace años en tiempo y forma". **EYE SIGÜENZA**

TOLEDO

El Consorcio prorroga sus presupuestos para 2012



El Consejo de Administración del Consorcio de la Ciudad de Toledo ha acordado prorrogar su presupuesto para el próximo año. Una decisión que se tomaba a petición de los representantes de la Administración Central, que al encontrarse en el cargo "en funciones, prefería no influir en la marcha futura del Consorcio. De este modo el presupuesto de 2011, que ascendía a cerca de 7 millones de euros, se prorroga hasta una nueva reunión del Consejo de Administración, ya con los nuevos representantes. **EYE TOLEDO**

CUENCA

La Diputación cancela el proyecto ICDEA

La Diputación Provincial de Cuenca ha decidido cancelar el proyecto del Instituto del Conocimiento, la Digitalización y el Emprendedor Audiovisual (ICDEA), debido a la imposibilidad de cumplir con los plazos legales para ejecutar las obras de construcción y el riesgo económico que supone, dada la situación en la que se encuentra la Institución Provincial, asumir su mantenimiento y funcionamiento. Un proyecto que ya había tenido una serie de prórrogas, y que ahora se cancela. El presidente de la Diputación conquense, Benjamín Prieto, considera que lo más prudente es parar el proyecto y devolver las ayudas recibidas. **EYE CUENCA**

AUTOBUSES LOS CONSUMIDORES SE OPONEN FRONTALMENTE

El transporte de viajeros pide una urgente subida de las tarifas

Reclaman un aumento mínimo del 7,7% para reducir el déficit generado por los carburantes

Susana Jiménez
C-LM

La Federación Española Empresarial del Transporte de Viajeros (Asintra) reclama una "urgente" revisión extraordinaria de los precios, incrementándolos "al menos" el 7,7%, de modo que permita a las empresas del sector cubrir el déficit acumulado hasta octubre de 2011 y evitar que el nuevo incremento de los carburantes que se producirá a partir de enero, "lastre aún más el equilibrio económico de los concesionarios".

Los gastos globales de las empresas del sector crecieron el año pasado un 7,3%, debido principalmente a la subida del precio del combustible (un 20,6%) así como de los gastos financieros (22,9%). Costes que, unidos a los nuevos incrementos experimentados a lo largo de este 2011, sitúan a las empresas en una complicada situación.

En este sentido se pronuncia también el presidente de la Federación Regional de Empresarios de Transporte de Viajeros por Carretera de Castilla-La Mancha (Fetvicam), Antonio Villavieja, quien subraya

ya que "en lo que va de año el gasóleo ha subido un 18%", y eso no ha repercutido en las tarifas, a pesar de que el combustible es "una herramienta fundamental" para el sector. Por ello se reclama que "las tarifas se adecúen a los costes reales que estamos teniendo".

A estos costes derivados del aumento del precio del combustible, los empresarios del sector también tienen que sumar el aumento del IPC acordado a la firma del convenio colectivo así como el compromiso del mantenimiento del poder adquisitivo de los trabajadores.

PRECIOS CARBURANTE

En 2010 se incrementaron un 20,6% y este año lo han hecho ya un 18%

DESDE FETVICAM

Exigen que las tarifas se adecúen a los costes reales que tiene el sector

Consideran que existe margen para incrementos tarifarios como los solicitados, sin que ello impacte de manera significativa ni sobre la inflación ni sobre las decisiones de los ciudadanos respecto al uso del autobús frente al vehículo privado.

Los consumidores

En el lado opuesto se encuentran los consumidores, quienes consideran este planteamiento realizado por las empresas de transporte de viajeros por carretera como "totalmente abusiva".

Así califica esta petición el presidente de la Federación de Usuarios Consumidores Independientes (FUCI) de Castilla-La Mancha, Pedro Romero, para quien toda subida por encima del IPC, más si cabe en la situación actual, supone "un quebranto económico familiar".

Por su parte, desde la Unión de Cooperativas de Consumidores y Usuarios (Unccue) de Castilla-La Mancha, manifiestan también su "rechazo total" a la petición, al considerar que esta subida de tarifas, "mermará el poder adquisitivo de consumidores y usuarios".



La patronal del transporte de viajeros reclama una revisión extraordinaria de las tarifas.

CONÉCTATE

www.eldiadigital.es



Toda la información de Castilla-La Mancha actualizada cada minuto.

Supresión subvención abono transporte

Reclaman la intervención de las administraciones

■ El anuncio realizado por la Comunidad de Madrid sobre la supresión de la subvención del abono transporte para las zonas E-1 y E-2 para quienes no estén empadronados en Madrid, es otro de los asuntos que el sector del transporte de viajeros por carretera de Castilla-La Mancha tiene sobre la mesa, al ser miles de ciudadanos los que se verían afectados. Desde los colectivos de consumidores y usuarios reclaman a las administraciones que intervengan

en contra de esta medida. Así, desde Unccue C-LM consideran que la medida "perjudica gravemente los intereses de un numeroso colectivo de ciudadanos" y por ello instan a las autoridades a actuar en contra de esta medida. Por su parte desde FUCI C-LM creen que no tendría razón de ser su eliminación, puesto que "es algo que beneficia a ambas Comunidades". Reclaman así que se planteen medidas conjuntas y consensuadas.



SITUACIÓN EL 45% DE LOS ESTUDIOS HAN TENIDO QUE CERRAR CON LA CRISIS

La falta de trabajo lleva a los arquitectos a buscar empleo fuera

La rehabilitación es una de las salidas que se están empezando a ver como solución

R. Abellán
C-LM

La crisis que atraviesa el mercado laboral español, especialmente grave en el sec-

tor de la arquitectura y el urbanismo, ha provocado que muchos arquitectos hayan tomado la decisión de marcharse fuera de España en busca de nuevos horizontes,

especialmente a países como Alemania, China e incluso Sudamérica, donde muchos van en calidad de empresarios.

Se trata, según fuentes del

Consejo de Colegios de Arquitectos de España, de una decisión que se ven obligados a tomar visto el panorama que hay aquí, donde apenas se construye ya vivienda nue-

va.

Y es que la arquitectura ha pasado de ser en España una profesión bien pagada a una profesión de sueldos más bien bajos.

El perfil de las personas que se marchan suele ser el de alguien joven que ha terminado recientemente su carrera. "Eso trae consigo la pérdida del potencial de profesionales que podrían aportar conocimiento, entusiasmo y experiencia", lamentaban.

En cifras hay que señalar que en este sector hay un 35% de paro y que el 45% de los estudios han tenido que cerrar "lo que supone un gran problema y un desastre", indicaban.

Las perspectivas de futuro en estos momentos son poco halagüeñas, según el sector. Una de las pocas salidas que afirman tener pasa por la rehabilitación de edificios, pero no existe mucha conciencia de ello y por mucho que se rehabiliten algunos, no hay trabajos para todos, significaban desde el Consejo.

Lo que sí tienen claro es que el volumen de trabajo para el sector como hubo antes de que comenzara la crisis, no volverá. "Nunca se volverán a construir tantas viviendas y nunca será lo que ha sido este sector", apuntaban, a la vez que criticaban la actitud de las entidades bancarias a la hora de no conceder créditos para compra de viviendas.

"Mientras la gente no pueda disponer de dinero no se comprarán pisos y no se harán más, así es que estamos pasando un momento muy crítico", significaron.

En el terreno de las cifras, a día de hoy existen un total de 54.000 personas colegiadas, según el Consejo Superior, aunque la cifra real es mucho mayor teniendo en cuenta que no todos los arquitectos han de estar colegiados para ejercer.

Los colegios de arquitectos concedieron 7.588 visados para construir viviendas en el mes de septiembre, lo que supone un aumento del 2,3% respecto a un año antes y la primera subida desde el mes de enero, según datos del Ministerio de Fomento. El acumulado, no obstante, supone un descenso del 11,5% respecto al mismo período de 2010.



CUENCA
NATURALEZA
Y CULTURA

quédate con
CUENCA
QUEDATECONCUENCA.COM

Fundación Turismo de Cuenca
Centro de Recepción de Turistas
Avda. Cruz Roja nº 1
16002 Cuenca
Tel. 969 24 10 50 Fax 969 23 53 56
info@turismocuenca.com
www.turismocuenca.com



EMPLEO PÚBLICO ANTE LA CONGELACIÓN DE LA OFERTA EN LA REGIÓN

Incertidumbre en el sector de las academias privadas

Para los opositores supone "desazón" y un retraso en sus expectativas, según la Federación regional

Susana Jiménez
C-LM

La congelación temporal de la oferta pública de empleo anunciada desde el Gobierno regional para el próximo año, así como la falta de noticias sobre lo que ocurrirá en otras administraciones, está generando una importante incertidumbre entre las empresas que entre sus servicios ofrecen la preparación para oposiciones.

Así lo confirma el presidente de la Federación Regional de Centros de Formación y Academias Privadas de Castilla-La Mancha (FORMA), Francisco Expósito, quien explica que aunque en estos momentos "hay algo de movimiento" con los procesos selectivos puestos en marcha en Justicia y Correos, así como en alguna que otra administración local, la escasa información existente sobre la paralización de la oferta de empleo público en la región hace que el sector atraviese por un momento de gran incertidumbre.

Sin embargo, apunta Expósito, los principales afectados por esta situación son los propios opositores, en quienes provoca "desazón" y un retraso en sus futuras

posibilidades de acceder a un empleo estable. Apesar de ello, asegura el presidente de FORMA, quienes se preparan en academias y centros de formación de cara a una oposición, tienen claro que su objetivo es aprobar y por ello no están dispuestos a perder el tiempo que han dedicado a esta meta, de modo que deciden seguir preparándose.

Menos matrículas

En cuanto a las nuevas matrículas, el presidente de FORMA explica que lógicamente, y al no haber a la vista una convocatoria de oferta de empleo público a nivel regional, serán menos alumnos los que decidan iniciar su preparación, registrándose así un descenso en el número de nuevas matrículas.

Para el presidente de la patronal de centros de formación y academias privadas esta situación no es sólo

NECESIDAD FORMACIÓN

Los alumnos siguen acudiendo a los centros para aprender y mejorar

preocupante por esta disminución del número de alumnos, sino fundamentalmente porque tiene su punto de origen en la crisis económica.



Los alumnos siguen preparándose en los centros a pesar de la paralización de los procesos.

¿LA MAYORÍA DE VEHÍCULOS DE SEGUNDA MANO HAN SIDO CONDUCIDOS POR ABUELITAS, SIEMPRE HAN DORMIDO EN GARAJE, JAMÁS HAN SUFRIDO UN ACCIDENTE Y TIENEN LA REVISIÓN AL DÍA?



checkyourcar.es

Antes de comprar
míralo con lupa

Uno de los problemas

Falta de liquidez en la Administración

■ ■ Un momento económico en el que el sector también se está enfrentando a otros problemas que están haciendo que centros de formación y academias privadas se vean obligadas a ir cerrando. En este sentido, Francisco Expósito explica que uno de los principales problemas a los que se enfrentan, especial-

mente aquellas empresas con una cierta vinculación a las administraciones públicas, es la falta de liquidez de éstas.

■ ■ A pesar de toda esta situación, explica el presidente de FORMA, en lo que se refiere al ámbito de la enseñanza privada, "los clientes y usuarios siguen acudiendo a las academias".

EVOLUCIÓN FUE LA TERCERA REGIÓN DONDE ESTE CAPÍTULO CRECIÓ MÁS EN 2010

Castilla-La Mancha reduce la brecha en I+D muy despacio

La Investigación y el Desarrollo suponen el 0,62% del PIB regional, un nivel tan sólo superior al de Islas Baleares y Canarias

F. J. Llana
C-LM

La Investigación y el Desarrollo (I+D) sigue siendo uno de los talones de aquiles de la economía castellano-manchega, que a duras penas consigue recortar la brecha existente en este capítulo con la mayoría de comunidades autónomas.

Así, según el Instituto Nacional de Estadística (INE) el gasto promedio en nuevas tecnologías representaba en 2010 (último año disponible) el 1,39% del PIB, el mismo que el registrado en 2009.

De esta forma, el objetivo fijado en la Estrategia de Lisboa de que los países de la Unión Europea destinaran al finalizar el pasado año a I+D el equivalente al 3% del Producto Interior Bruto (PIB) se ha demostrado como una auténtica quimera.

Empresas

Castilla-La Mancha sólo no es ajena a este fenómeno, sino que sigue siendo una de las comunidades autónomas más afectadas por la brecha tecnológica. De hecho, en es-

tos momentos el gasto en I+D supera ligeramente el 0,71% sobre el PIB regional, un porcentaje que la sitúa en el antepenúltimo lugar dentro del conjunto de regiones españolas, superando tan sólo a las Islas Baleares y Canarias. Y eso a pesar de que en rela-

PROBLEMA

El sector público sigue siendo el gran financiador de este capítulo

ción a 2009 la comunidad autónoma castellano-manchega fue la tercera que experimentó un mayor crecimiento en términos relativos, con el 7,3%.

La I+D en las empresas castellano-manchegas también es baja relación al resto de regiones españolas, al suponer apenas el 1,8% de todos los gastos internos de éstas.

También según el INE, un total de 539 personas trabajan a jornada completa en empresas manufactureras de alta y media-alta tecnología,



La I+D sigue siendo una asignatura pendiente en la región.

EMPLEO

Un total de 539 personas trabajan a jornada completa en este sector

y compañías de servicios de alta tecnología en Castilla-La Mancha, lo que equivale a menos del 2% de todos los contabilizados en el conjunto del territorio nacional.

Contodo, el sector público sigue siendo el gran financiador de la investigación y el des-

arrollo (I+D) en la Región, a pesar de los esfuerzos que desde las distintas organizaciones empresariales se vienen realizando por concienciar a las empresas de la necesidad de invertir en este capítulo para aumentar su competitividad en tiempos de crisis.

CONVENIO

Balón de oxígeno para La Roda

Eye

LA RODA (ALBACETE)

El PP llevó al Pleno de noviembre, celebrado el día 29 en el Ayuntamiento de La Roda (Albacete), el convenio de la Diputación de Albacete firmado con entidades financieras para el pago a proveedores del consistorio rodense. Dicho convenio fue aprobado en solitario por el PP, absteniéndose PSOE e IU. Este convenio, suscrito por la Diputación y dos entidades financieras regionales permitirá que los consistorios adelanten el pago de facturas a sus proveedores.

En días pasados, el alcalde de La Roda habló personalmente con todos los proveedores pendientes de pago para ofrecerles esta alternativa de financiación que en su mayoría han aceptado. A través de estos convenios, las dos entidades bancarias ponen unos 60 millones a disposición de los ayuntamientos albaceteños para el pago de facturas pendientes. Por su parte, cada consistorio deberá solicitar la cantidad de dinero que considere que podrá devolver en un plazo máximo de dos años.

RETRASOS EN LOS PAGOS DE VARIOS MESES

El aumento del paro satura las oficinas del Fogasa

Entre enero y octubre han entrado 433 expedientes más que en todo el año pasado

F. J. Ll.
C-LM

El Fondo de Garantía Salarial (Fogasa) vuelve a la primera plana de la actualidad. Y no por el debate entre sindicatos y patronal sobre la viabilidad del mismo en el medio y largo plazo, sino por la dramática situación que vive la plantilla de este organismo encargado

de abonar las indemnizaciones derivadas de la extinción de contratos en los casos de insolvencia, suspensión de pagos, quiebra o concurso de acreedores de los empresarios.

¿El motivo? La falta de medios para hacer frente a la avalancha de expedientes que, como consecuencia de la crisis, viene registrándose en los últimos meses y que hace que en algunas delegaciones se acumulen retrasos de hasta un año en la tramitación y gestión de los mismos.

"El problema radica en que la estructura actual del Fo-

gasa se diseñó en tiempos de bonanza económica con una capacidad suficiente para atender una población activa de unos quince millones de personas, y ahora no está dimensionada para atender una población activa de casi 24 millones", explicaba a Economía y Empresas el secretario general de CC.OO. en el Ministerio de Trabajo e Inmigración, Josetxo Gándara.

Y aunque Castilla-La Mancha no se encuentra entre las regiones que acumulan mayores retrasos tampoco es ajena a esta situación, ya que sólo durante los diez primeros meses del año la veintena de empleados repartidos por las cinco provincias han tenido que hacer frente a 4.857 expedientes, 433 más que los registrados en todo el año 2010.



PRODUCTORA DE (CND)

Con más de 15 años de experiencia en producción y edición de videos, ofrece sus servicios a empresas y particulares de cualquier trabajo audiovisual



Vídeo de las fiestas y costumbres de su pueblo

Videos promocionales para empresas y productos

Pida presupuesto sin compromiso

Nos adaptamos a cualquier formato

902 310 010

DATO LA PARTICIPACIÓN DE ÉSTE EN EL PIB REGIONAL SE SITÚA EN EL 17,2%

El sector público absorbe tres de cada diez euros en salarios

Castilla-La Mancha es la segunda región donde las remuneraciones de los asalariados públicos tienen más peso respecto al total de sueldos

F. J. Llana
C-LM

La actual coyuntura económica ha puesto al sector público en el ojo del huracán. No en vano, las primeras medidas "traumáticas" llevadas a cabo en Cataluña, País Vasco y Castilla-La Mancha han tenido a éste como principal destinatario, algo que según parece continuarán aplicando el resto de gobiernos regionales. Entre otras cosas porque las Comunidades Autónomas son las grandes generadoras de empleo público al aglutinar a más de la mitad de los funcionarios de todo el país, y eso se deja no-



Los recortes en los sueldos de los funcionarios empiezan a ser aplicados en distintas regiones.

EXTREMADURA

Es la comunidad autónoma donde los sueldos públicos tienen más peso

tar en las cada vez más maltruchas arcas autonómicas.

Así, según se recoge en el último informe elaborado por la Fundación BBVA, tres de cada diez euros en sueldos que se abonan en la región castellano-manchega se destinan a retribuir a los empleados públicos, un nivel únicamente superado por Extremadura, donde más del 40% de las retribuciones tienen a estos como destinatarios.

Una circunstancia que los

Gasto

103,2

Euros

■ Este es el gasto público medio per cápita en Castilla-La Mancha entre los años 2000 y 2008, lo que supone el noveno más alto dentro del conjunto del territorio nacional.

Ratio

55

Por ciento

■ Del Producto Interior Bruto regional supone el gasto generado por el sector público en C-LM.

autores del estudio atribuyen, entre otros factores, a la existencia de menos actividad, empleo y de salarios privados más bajos que en aquellas regiones donde el peso del sector público en el empleo es menor, y que son Cataluña, Madrid, Navarra, Comunidad Valenciana y País Vasco.

Producción

Unas diferencias que también se reflejan en la producción de servicios públicos finales

(VAB públicos), que representa alrededor de un tercio del gasto público y que en relación al Producto Interior Bruto (PIB) se situaba en el 13,4% en 2010, un porcentaje similar al de otros países de nuestro entorno.

En este sentido, Castilla-La Mancha vuelve a aparecer en segundo lugar dentro de España por mayor participación del sector público en el PIB regional, con el 17,2% de media entre los años 2000 y 2008.

CONFERENCIA

Solchaga pide una reforma laboral "ya"

Eye

MANZANARES (CIUDAD REAL)

Carlos Solchaga, el que fuera ministro de Economía del gobierno de Felipe González durante los años 1985 a 1993, pasó por la Escuela de Ciudadanos de Manzanares, dirigida por Román Orozco.

Solchaga pidió de forma urgente que se permita al Banco Central Europeo (BCE) comprar deuda de los países que cumplan un programa de garantías y confió en el esfuerzo y mérito "de la España moderna" para salir de esta situación.

Para explicar cómo salir del actual atolladero, Carlos Solchaga expuso en qué punto estamos de la crisis

OBJETIVO

Las acciones se centrarán en la mejora de la integración social

y qué situación debe afrontar el nuevo gobierno de Rajoy.

"Parece imposible reconstruir el conjunto de disparates que se han sucedido", señaló tras hacer cronología de esta crisis internacional que empezó según el ex ministro en el verano de 2007 con el agujero creado en los bancos americanos por los préstamos subprime y la posterior quiebra de Lehman Brothers.

PRODUCCIONES
(CND)



Productora Audiovisual le ofrece una alternativa diferente de realizar tus vídeos.

Información:
902 310 010.



MEDIDA RECAUDATORIA TRANSPORTISTAS Y AUTOMOVILISTAS CONFÍAN EN QUE REALMENTE NUNCA SE IMPLANTE

Todos a una contra la fórmula del 'pago por uso de las carreteras'

El sector del transporte rechaza que siempre se busquen recursos mirando a la carretera, mientras que los automovilistas consideran que supondría la "resurrección" del medieval derecho de portazgo

Susana Jiménez
C-LM

La fórmula del 'pago por uso de las carreteras' se ha convertido en una propuesta muy recurrida últimamente cuando se habla de cómo obtener mayores recursos para las arcas públicas.

Su aparición sobre la mesa es algo cíclico, aunque esta vez ha sido el subdirector general de Tráfico y Movilidad de la DGT, Federico Fernández, quien apuntaba esta vía para mejorar la gestión de las infraestructuras en un contexto económico como el actual.

Para la Federación de Empresarios de Transporte de Castilla-La Mancha (Fetcam), se trata de una medida "pésima" y que demuestra que "cada vez que a alguien se le ocurre de dónde se puede sacar dinero, se mira a la carretera".

Así lo explica su presidente, Carlos Román, para quien "estas ocurrencias deberían callarse", puesto que "hay otras formas más efectivas para obtener recursos".

Román argumenta que cada vehículo de transporte

de mercancías, únicamente por el concepto del gasoil, paga a diario una media de 220 euros de impuestos, a lo que hay que sumar los peajes y otros gastos que afronta el sector, como los costes laborales o el mantenimiento de los vehículos.

El presidente de Fetcam confía en que esta fórmula del 'pago por uso de las carreteras' no llegue en ningún momento a aplicarse, "porque la

220 EUROS AL DÍA
Los transportistas consideran que ya pagan su impuesto con el gasoil

situación ya es crítica" para el sector.

En este sentido apunta que España "no se puede permitir el lujo" de prescindir de un sector, el del transporte de mercancías por carretera, que abarca el 80% del que se registra en el país.

Coincide en esta visión el presidente de la Federación



Las carreteras vuelven a estar en el punto de mira.

EYE

de Empresarios de Transporte de Viajeros por Carretera de Castilla-La Mancha (Fetviam), Antonio Villavieja, quien asegura estar "convencido" de que esta fórmula no llegará a ponerse en práctica.

Villavieja explica que los transportistas "ya estamos pagando con el gasoil nuestro impuesto por las carreteras" y por ello considera este planteamiento como "una desfachatez". "Pagamos por todo", asegura, ya que además de los impuestos del gasoil, se paga el céntimo sanitario, "que no se nos está devolviendo"-pre-

cisa-, y también se abona el IVA de las facturas "sin haberlas cobrado".

Automovilistas

También en contra de esta fórmula está la organización Automovilistas Europeos Asociados (AEA) desde la que consideran que este tipo de medidas supone "una regresión al pasado", que "resucita" el derecho de portazgo medieval. Su presidente, Mario Arnaldo, asegura que su aplicación en España "supondría la paralización de las comunicaciones y desarrollo territorial".

Efectos

Menos inversión, menos seguridad

■ ■ Para AEA la única ecuación acreditada que ha servido para la reducción de accidentes es la mejora de las infraestructuras. "Cuando en España se ha invertido en carreteras, ha habido menos accidentes, y cuando se reduce la inversión, las muertes repuntan".

■ ■ El presupuesto para 2011 dedicado a mantenimiento era de 1.136 millones de euros, "lo mismo que los automovilistas hemos pagado en los 4 meses de la reducción de la velocidad a 110 km/h".

Ofertas COLABORACIÓN

Rumanía

Ref. 20111118032

Software para el sector médico. Empresa rumana del sector de software busca intermediarios comerciales y socios interesados en colaborar en proyectos de desarrollo de software e iniciativas TI, especialmente en el sector médico.

Suecia

Ref. 20111118013

Software para videos online. Empresa sueca del sector TI ha

desarrollado un nuevo software para soluciones de vídeo online, gestión de reuniones y soluciones de voto electrónico y busca distribuidores para vender este producto.

Ref. 20111115033

Producto para mantener alimentos fríos. Empresa sueca que diseña y vende productos para mantener alimentos y bebidas fríos busca agentes y distribuidores en Europa.

Alemania

Ref. 20111118006

Maquinaria forestal. Fabricante alemán de maquinaria de tala forestal y máquinas combinadas busca distribuidores.

Ref. 20111116025

Vaporizadores de plástico y metal de uso doméstico. Empresa alemana especializada en la fabricación de vaporizado-

res de acero y plástico portátiles para uso doméstico y jardinería (riego y fertilización, limpieza, control de plagas) y desinfección en el sector médico busca intermediarios comerciales en Europa.

Ref. 20111116036

Sistemas de procesamiento de voz. Empresa alemana, líder en la fabricación de sistemas novedosos de procesamiento de voz técnicamente avanzados para abogados, médicos, administraciones, empresas y otros profesionales, busca intermediarios comerciales.

Ref. 20111115013

Transformadores, reactores, filtros, fuentes de alimentación y ventiladores. Fabricante alemán de transformadores, reactores, filtros, fuentes de alimentación y ventiladores para diversos sectores (sistemas de tracción, aplicaciones médicas, energía rege-

nerativa, construcción de barcos, compresores, etc.) busca intermediarios comerciales y distribuidores para establecer una cooperación a largo plazo.

Hungría

Ref. 20111117041

Ruedas hidráulicas y productos para casas de madera. Fabricante húngaro de ruedas hidráulicas, tabiques y productos para casas de madera, saunas y casas de estructura ligera busca oportunidades de producción recíproca y subcontratación.

Dinamarca

Ref. 20111116006

Equipos para el sector médico. Empresa danesa dedicada a la fabricación de equipos para el sector médico busca intermediarios comerciales (agentes, representantes y distribuidores) en Europa.

Ref. 20111115036

Software médico.

Empresa danesa del sector de software especializada en desarrollar sistemas de información clínica (módulos para historiales médicos electrónicos, sistemas informatizados de entrada de órdenes médicas, administración de pacientes y medicación) busca oportunidades de subcontratación en países europeos.

Corea

Ref. 20111026006

Cojinetes autolubricados. Fabricante coreano de cojinetes autolubricados busca intermediarios comerciales y ofrece servicios de subcontratación/externalización.

PARA MÁS INFORMACIÓN:

Las empresas interesadas pueden ponerse en contacto con la Cámara de Comercio de Toledo, socio de la Red ACTIS, que pertenece a la Red Europea de Empresas.

DIFICULTADES TIENE QUE DESTINAR CASI EL 40% DE SU SUELDO NETO PARA HACER FRENTE AL PAGO INICIAL DE UNA HIPOTECA MEDIA

Un joven necesita ganar 1.567 euros para poder comprar un piso

Los guadalajareños y los albacetenses son los que tienen que hacer un mayor esfuerzo económico

F. J. Llana
C-LM

La vivienda se ha convertido en un bien prácticamente inalcanzable para la mayoría de ciudadanos. Y no sólo por que el aumento del desempleo está poniendo contra las cuerdas a un número cada vez mayor de familias sino porque las exigencias de las entidades financieras impiden a muchas personas tener la posibilidad de acceder a un inmueble en propiedad.

Especialmente si se es joven, ya que en Castilla-La Mancha tiene que destinar prácticamente el 40% de su sueldo neto para hacer frente al pago inicial de una hipoteca media, según se recoge en el último boletín del Observatorio Joven de Vivienda del Consejo de la Juventud de España, correspondiente al segundo trimestre de 2011.

Dentro de la Comunidad

DATO

La diferencia entre ingresos necesarios y salario actual alcanza el 30,22%

Euríbor

Todavía en valores altos

■ ■ ■ Los hipotecados tendrán que esperar todavía a que la rebaja de los tipos de interés acordada por el Banco Central Europeo (BCE) el pasado mes de noviembre se note en sus hipotecas. Así, el principal indicador al que están referenciadas más del 90% de los préstamos hipotecarios en nuestro país, cerró noviembre con una tasa del 2,044%, lo que supone un incremento de medio punto porcentual respecto al nivel que marca

Autónoma, son los guadalajareños y los albacetenses los que tienen que hacer un mayor esfuerzo económico a la hora de adquirir un piso, al tener que dedicar, respectivamente, el 45% y el 41,8% de lo que ganan por cuenta ajena. Tras estos se sitúan los toledanos, con el 37,8%, los conquenses, con el 34,9% y, finalmente, los ciudadrealeños, con el 32,7% de sus rentas.

La dificultad del acceso de los jóvenes a la vivienda queda patente en el informe al comprobar que los jóvenes en España cobran un 78,17% menos de lo que deberían cobrar para poder convertirse en propietarios de una vivienda, sin sobrepasar el umbral máximo de endeudamiento aceptado actualmente por las entidades financieras del 30%.

En términos absolutos esto significa que un joven castellano-manchego debería ganar al mes alrededor de 1.567,76 euros de media.

Las comunidades autónomas donde la diferencia entre ingresos necesarios y salario es mayor son País Vasco (126,83%), Baleares (117,06%), Comunidad de Madrid (108,57%) y Cataluña (104,44%). Por el contra-

rio, Extremadura (14,63%), Castilla-La Mancha (30,22%) y Murcia (34,93%) son las comunidades en las que más se aproximan los ingresos y el poder adquisitivo real de los jóvenes.



La vivienda es cada vez más inalcanzable para los jóvenes.

Al suscribirse o renovar la suscripción por dos años



Economía y Empresas

le regala totalmente

GRATIS

este

MAGNÍFICO RELOJ de acero inoxidable y correa de caucho. Con 2 años de garantía

Si usted desea suscribirse, rellene este boletín y envíelo a EL DÍA: Apartado de correos 139; 16080 Cuenca, o al correo electrónico escamilla.ana@grupo-eldia.net. Tan pronto nos llegue, comenzaremos a enviarle nuestra publicación.

La suscripción se renueva automáticamente si no se recibe confirmación de baja por carta certificada al Dpto. de Suscripciones

En cumplimiento del art. 5 de la L.O. 15/1999 de 13 de diciembre, de Protección de Datos de Carácter Personal, se informa que sus datos serán incorporados al Fichero inscrito en el Registro de la Agencia Española de Protección de Datos con el nombre "suscriptores" y tratados debidamente a fin de realizar la gestión administrativa general. El responsable del fichero es EL DÍA de Toledo, S.L. y la dirección donde puede ejercer sus derechos de acceso, rectificación calificación y oposición es: apdo. correos nº 139 - 16080 Cuenca

BOLETÍN DE SUSCRIPCIÓN

Dos años: 120 Eur.
Gastos de envío incluidos.
Firma del cliente:

Nombre y apellidos: _____

Calle: _____ Nº: _____ P: _____

Población: _____ C.P.: _____

Provincia: _____ Teléfono: _____

DNI / CIF: _____

Nombre de la Entidad Bancaria: _____

Nº de Cuenta (20 dígitos) _____

Dirección de la Entidad: _____

Consultoría

Secura IT

Decálogo para protegernos en la Red

Las pérdidas económicas por robos electrónicos superan con creces a las causadas por los ladrones físicos

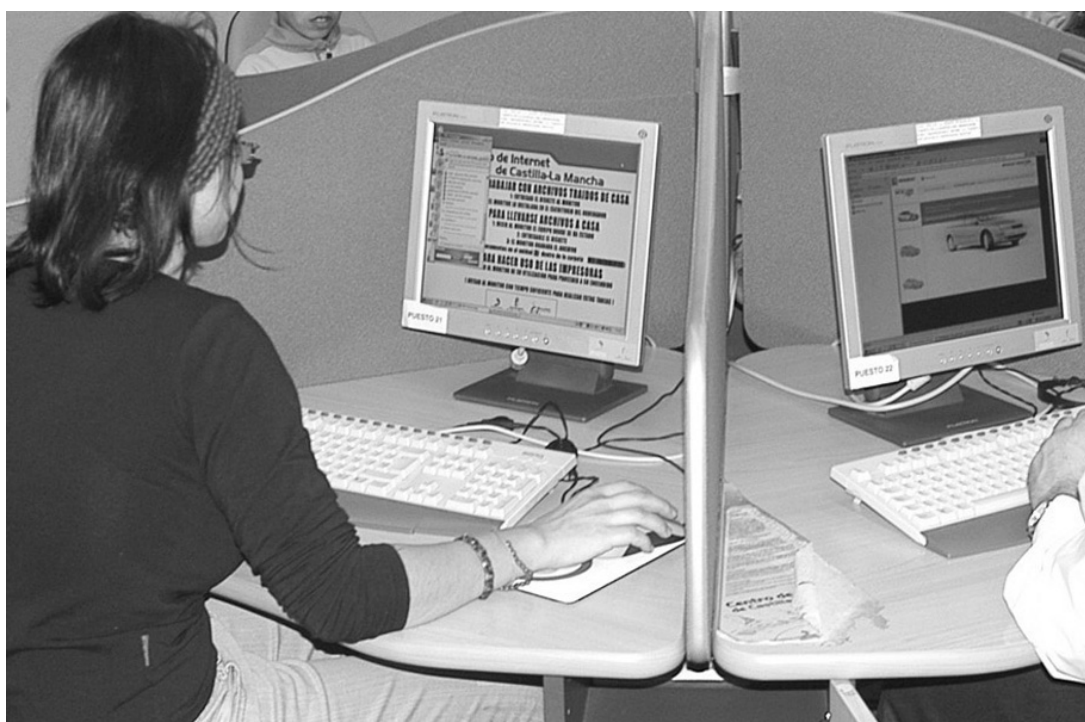

Los ladrones electrónicos no descansan, y menos en tiempos de crisis.

Los ladrones no sólo campan a sus anchas en la calle. También han hecho de su casa la Red. Por este motivo, Secura IT enumera un decálogo de consejos con los que lograremos ganar la partida a los cibercriminales:

1-Ninguna empresa o entidad sería le solicitará información de carácter personal o contraseñas por correo electrónico. No debe responder a ninguna petición de información de estas características. Lo que se pretende con estas peticiones es conseguir acceso a sus datos personales o bancarios para usarlos de forma fraudulenta.

“No caiga en el engaño. Si tiene dudas llame a la entidad directamente para preguntarle si están pidiendo esos datos”, explica Laia Salas Mayor, Directora General de Secura IT.

2-No introduzca nunca sus datos en una página a la que ha accedido haciendo clic en un enlace incluido en un mensaje de correo electrónico. Se puede falsificar este enlace y enviarle a una página que no tenga nada que ver con la que quería visitar.

3- Para acceder a páginas web de entidades financieras teclee

siempre la dirección de la entidad directamente en la barra de direcciones de su navegador, no acceda a ellas a través de un buscador o un enlace en otra página. Esta es la única forma de estar completamente seguros de que navegamos a la página de la entidad.

4-Evite acceder a su banco o correo electrónico en ordenadores públicos, compartidos o de dudosa seguridad. “En estos casos, lo recomendable es asegurarse de que tiene un antivirus comercial con protección de Internet e intentar no usar el teclado para introducir las contraseñas”, subraya Laia Salas Mayor, Directora General de Secura IT.

5-Use siempre contraseñas de al menos 8 caracteres y que contengan algún número. Una contraseña corta o fácil de adivinar es como tener en casa una cerradura que todas las llaves pueden abrir.

6-Evite que sus contraseñas tengan relación con usted, como por ejemplo fechas de nacimiento, de aniversario, nombre de sus hijos, de su mascota o aficiones personales. “Hoy en día con las redes sociales se puede llegar a ave-

riguar estos datos personales y poner en bandeja nuestra contraseña a cualquier individuo malintencionado”, apunta la directiva.

7-Cambie de vez en cuando sus contraseñas por otras completamente diferentes, especialmente las de accesos importantes como a bancos o a correo electrónico.

8-Compruebe que su antivirus está actualizado diariamente. Un antivirus actualizado puede salvar nuestros datos, uno desactualizado no sirve prácticamente para nada.

9-Asegúrese de que su sistema operativo, el navegador de Internet y otras aplicaciones están debidamente actualizadas. Todos los sistemas operativos disponen de herramientas para la su actualización. Revíselo al menos una vez al mes.

10-Ante cualquier incidente de seguridad póngase en contacto con alguna empresa de seguridad informática que pueda asesorarle o directamente denuncie a través del INTECO (www.inteco.es) o la sección de delitos informáticos de la Guardia Civil.

Informe especial de DBK

La construcción mira al exterior

La facturación de los principales grupos constructores crece un 20% en 2011

Los grupos constructores españoles generaron en 2010 un volumen de negocio agregado en el exterior de 28.927 millones de euros, lo que supuso duplicar la cifra de 2006 y un aumento del 12,5% respecto a 2009. La internacionalización del sector sigue recayendo en el grupo de operadores de mayor dimensión, si bien la orientación a mercados exteriores se ha extendido en los últimos años entre las compañías medianas.

Actualmente existen unos 50 grupos constructores españoles con una actividad significativa fuera del mercado nacional, concentrando los cinco primeros más del 80% de la facturación agregada en el exterior.

El 47% del volumen de negocio en el extranjero se generó en el sector de la construcción, correspondiendo el porcentaje restante a otras actividades, entre las que destacan la de concesiones de infraestructuras, la cual reunió una participación del 17,8%, y la de servicios urbanos y medioambientales, con una cuota del 7,3%.

Por zonas geográficas, los países de la Unión Europea reunieron la mayor parte de los ingresos, un 52,9%, si bien Centroamérica y Sudamérica (21,5%) y, especialmente, Norteamérica (11,8%), tienden a ganar importancia.

Ante la caída de la actividad en el sector de la construcción en el mercado interior, los grupos constructores continuarán potenciando su presencia en el exterior. Las previsiones apuntan a que el volumen de negocio internacional experimentará crecimientos cercanos al 20% en 2011 y 15% en 2012, hasta situarse en 34.600 y 39.700 millones de euros, respectivamente.

Por áreas de negocio, se espera que la facturación internacional derivada de la actividad constructora experimente crecimientos del 40% en 2011 y 23% en 2012, alcanzando en este último año un valor de 23.200 millones de euros.

Por su parte, para la facturación internacional en concesiones y otros sectores se espera un moderado crecimiento a corto plazo, con aumentos de en torno al 2% en 2011 y 5% en 2012, hasta alcanzar en este úl-

timo ejercicio los 16.500 millones de euros. A este respecto, los procesos de desinversión en activos maduros por parte de algunos de los principales grupos constructores impedirá un mayor dinamismo de esta área de negocio.

Por zonas geográficas, los países de Oriente Medio, Norteamérica, tanto Estados Unidos como Canadá, y algunos países de Sudamérica, como Brasil y Colombia, presentan un notable potencial de

ÁREAS GEOGRÁFICAS

Los países de la Unión Europea reunieron la mayor parte de los ingresos, con un 52,9%

crecimiento para los operadores españoles.

Tejido

50

Grupos constructores

■ Existen actualmente en nuestro país.

Concentración

83

Por ciento

■ De la facturación recae en cinco grupos.

Noticias de la administración

Nacional B.O.E

MINISTERIO DE ECONOMÍA Y HACIENDA

Mercado de tabacos. Real Decreto 1676/2011, de 18 de noviembre, por el que se modifica el Real Decreto 1199/1999, de 9 de julio, por el que se desarrolla la Ley 13/1998, de 4 de mayo, de Ordenación del Mercado de Tabacos y Normativa Tributaria, y regula el Estatuto concesional de la red de expendedurías de tabaco y tinte.

B.O.E. 30 de noviembre de 2011.

Impuesto sobre la Renta de las Personas Físicas e Impuesto sobre el Valor Añadido. Orden EHA/3257/2011, de 21 de noviembre, por la que se desarrollan para el año 2012 el método de estimación objetiva del Impuesto sobre la Renta de las Personas Físicas y el régimen especial simplificado del Impuesto sobre el Valor Añadido.

B.O.E. 29 de noviembre de 2011.

Auditoría de Cuentas. Normas técnicas. Resolución de 26 de octubre de 2011, del Instituto de Contabi-

lidad y Auditoría de Cuentas, por la que se publica la Norma de Control de Calidad Interno de los auditores de cuentas y sociedades de auditoría.

B.O.E. 1 de diciembre de 2011.

Cuenta General del Estado. Resolución de 16 de noviembre de 2011, de la Intervención General de la Administración del Estado, por la que se publica un resumen de la Cuenta General del Estado del ejercicio 2010.

B.O.E. 28 de noviembre de 2011.

MINISTERIO DE TRABAJO E INMIGRACIÓN

Certificados de profesionalidad. Real Decreto 1526/2011, de 31 de octubre, por el que se establece un certificado de profesionalidad de la familia profesional Hostelería y turismo que se incluye en el Repertorio Nacional de certificados de profesionalidad.

B.O.E. 30 de noviembre de 2011.

MINISTERIO DE SANIDAD, POLÍTICA SOCIAL E IGUALDAD

Especialidades sanitarias. Resolución de 28 de noviembre de 2011, de la Dirección General de Ordenación Profesional, Cohesión del Sistema Nacional de Salud y Alta Inspección, por la que se publica el calendario de las pruebas de evaluación de la competencia profesional prevista en el

artículo 3 del Real Decreto 1753/1998, de 31 de julio, sobre acceso excepcional al título de médico especialista en Medicina Familiar y Comunitaria y sobre el ejercicio de la Medicina de Familia en el Sistema Nacional de Salud.

B.O.E. 30 de noviembre de 2011.

MINISTERIO DE LA PRESIDENCIA

Real Decreto 1600/2011, de 4 de noviembre, por el que se regulan la identificación y registro de los agentes, establecimientos y contenedores que intervienen en el sector lácteo, y el registro de los movimientos de la leche, y el Real Decreto 1728/2007, de 21 de diciembre, por el que se establece la normativa básica de control que deben cumplir los operadores del sector lácteo.

B.O.E. 29 de noviembre de 2011.

Resolución de 15 de noviembre de 2011, de la Presidencia del Consejo Superior de Deportes, por la que se regula la convocatoria para la concesión de préstamos a federaciones deportivas españolas, agrupaciones de clubes de ámbito estatal y entes de promoción deportiva por la realización de inversiones y actividades relacionadas con el desarrollo de su actividad y como apoyo a la integración profesional de los deportistas de alto nivel para el año 2012.

B.O.E. 1 de diciembre de 2011.

Regional D.O.C.M

SEPECAM

Resolución de 28/11/2011, de la Dirección General de Formación, por la que se aprueba la convocatoria pública de concesión de subvenciones para la realización de planes de formación dirigidos prioritariamente a trabajadores/as ocupados/as (Modalidad I), reguladas en la Orden de 22/07/2008, de la Consejería de Trabajo y Empleo, por la que se regula el desarrollo de la formación profesional para el empleo en materia de formación de oferta y se establecen las bases reguladoras para la concesión de subvenciones públicas destinadas a su financiación, en el ámbito territorial de Castilla-La Mancha, para la anualidad 2011.

D.O.C.M. 30 de noviembre de 2011.

Resolución de 28/11/2011, de la Dirección General de Formación, por la que se aprueba la convocatoria para la concesión de subvenciones públicas destinadas a la realización de acciones de apoyo y acompañamiento a la formación en el ámbito territorial de Castilla-La Mancha para el ejercicio 2011.

D.O.C.M. 30 de noviembre de 2011.

CONSEJERÍA DE FOMENTO

Resolución de 22/11/2011, de la Viceconsejería, por la que se convocan pruebas para la obtención del certificado de aptitud profesional acreditativo de la cualificación inicial de los conductores de determinados vehículos destinados al transporte por carretera, a celebrar en el primer cuatrimestre de 2012 en la Comunidad de Castilla-La Mancha.

D.O.C.M. 30 de noviembre de 2011.

Resolución de 22/11/2011, de la Dirección General de Industria, Energía y Minas, por la que se aprueban las relaciones de beneficiarios y excluidos de las ayudas del plan renove de equipos de climatización Castilla-La Mancha 2010 y se da publicidad a las mismas.

D.O.C.M. 1 de diciembre de 2011.

SINDICATURA DE CUENTAS

Resolución de 22/11/2011, de la Sindicatura de Cuentas, por la que se acuerda dar publicidad en el DOCM, al Informe anual sobre la rendición de las cuentas del Sector Público Local de Castilla-La Mancha del ejercicio 2009.

D.O.C.M. 28 de noviembre de 2011.

PARA MÁS INFORMACIÓN: En esta sección se incluyen las principales normas y resoluciones que han sido publicadas en el **Diario Oficial de Castilla-La Mancha** y en el **Boletín Oficial del Estado**

EL DÉFICIT DE CASTILLA-LA MANCHA SUBE HASTA EL 4,84% DEL PIB REGIONAL

Castilla-La Mancha registró un déficit presupuestario del 4,84% del Producto Interior Bruto (PIB) en el tercer trimestre del año. Se trata de una de las comunidades autónomas que más han incrementado el déficit respecto al segundo trimestre del año, algo que ha sido debido a la contabilización de parte de las numerosas facturas y obligaciones pendientes del anterior Gobierno regional.

Para esa contabilización, se está extremando la comprobación y conformidad de las mismas, ya que se ha constatado que en un buen número de casos se hacía sin respaldo presupuestario. Incluso en el caso de las subvenciones, carecía de cobertura presupuestaria no sólo la convocatoria, sino también la concesión. Por ello, el mayor peso de esas facturas y obligaciones pendientes se contabilizarán en el cuarto trimestre del año.

Asimismo, también en el cuarto trimestre el impacto será mayor, de-



Castilla-La Mancha ha sido una de las que más ha incrementado su déficit.

vido a las insuficiencias de crédito presupuestario para contabilizar las numerosas facturas y obligaciones pendientes del Gobierno anterior, razón por la que el actual Gobierno de Castilla-La Mancha ha elaborado la Ley de Suplemento de Crédito por 1.534 millones de euros, que el próximo jueves día 1 de diciembre se debatirá en las Cortes regionales.

Los efectos de esta ley ya están considerados en la previsión de déficit para final de año (consensuada con el Ministerio de Economía y Ha-

cienda), que será de más del 9%.

Hay que tener en cuenta que a 30 de junio de este año, momento en que tomó posesión el nuevo Gobierno de María Dolores Cospedal, el déficit se situaba en el 6,41%, según se desprende de los datos del informe de la Sindicatura de Cuentas. La proyección, siguiendo esa tendencia, sería de un déficit del 12,8% a cierre de 2011, teniendo en cuenta que las obligaciones de pago son siempre mayores en el segundo semestre del año.

La FEMP celebra la primera reunión de su Junta de Gobierno

La Junta de Gobierno de la FEMP ha celebrado la primera reunión ordinaria tras la X Asamblea de la Federación del pasado mes de septiembre, en la que se han aprobado por unanimidad los nombramientos de los distintos órganos rectores e institucionales, entre ellos los presidentes y vicepresidentes de las Comisiones de Trabajo y los representantes de la FEMP en la Comisión Nacional de Administración Local.

La FEMP contará en este mandato con 25 Comisiones de Trabajo -dos menos que en el mandato anterior- que serán las encargadas, entre otras tareas, de desarrollar las resoluciones aprobadas en la X Asamblea y de impulsar la actividad de la Federación en cada uno de los ámbitos sectoriales que representan.

Un total de 625 cargos electos locales, entre ellos Alcaldes y Concejales de Ayuntamientos, además de Presidentes, Vicepresidentes y otros representantes de Diputaciones, Cabildos y Consejos Insulares participarán en las tareas que tienen encomendadas cada uno de estos grupos de trabajo.

La Junta de Gobierno ha dado el visto bueno a la renovación del convenio de colaboración con el IMSERSO que de continuidad al servicio de teleasistencia domiciliar en 2012 que ya está en marcha en un gran número de municipios españoles.

El Ayuntamiento de Tarancón ya puede recibir los tributos del Estado

Con la presentación de la liquidación de 2010, el Ayuntamiento de Tarancón (Cuenca) ya puede volver a recibir los tributos del Estado, que suponen 189.000 euros al mes que desde el mes de octubre estaba reteniendo al Consistorio tarancónense el Gobierno central. En breve se reintegrarán a las arcas municipales cerca de 380.000 euros de los tributos retenidos en los dos últimos meses, para el pago de las nóminas a los trabajadores. "Se ha dado traslado al Ministerio de Economía y también a la Junta, para que el organismo de síndico depure responsabilidades se podría incurrir en algún ilícito, tanto las cuentas de 2009 como las liquidaciones de 2009 y 2010", concretó el edil de Hacienda del Ayuntamiento, Raúl Martínez.

Empresas

“Hay que olvidarse del ayer, mirar para mañana y mirando a mañana trabajar, trabajar y trabajar”

Martes, 29, Ángel Nicolás
PRESIDENTE DE CECAM

PEQUEÑO COMERCIO SE SIENTE MUY PERJUDICADO POR ESTE MOTIVO

Las rebajas siguen distanciando a Toledo y Guadalajara

Mientras la federación toledana sigue luchando para que las rebajas se celebren en el mismo periodo que Madrid, en la federación alcarreña ya no es un objetivo prioritario

R. Abellán
C-LM

Las federaciones del pequeño comercio de Toledo y Guadalajara no acaban de ponerse de acuerdo sobre un tema que a ambas atañe y que les perjudica notablemente como es la cercanía de Madrid, sobre todo en el periodo de rebajas.

Mientras en Toledo la Asociación sigue luchando por pedir un trato diferenciado y que las rebajas en la capital regional comiencen cuando en la capital de España, en Guadalajara han optado por dejar el tema correr, ya que como señalaba su presidente, Ángel Escribano “nos hemos cansado de pedir y hemos logrado parte del objetivo de que la gente no se marche a Madrid”.

VENTAS

La falta de consumo está provocando pérdidas de puestos de trabajo en este gremio

De ahí que no sean partidarios de adelantar las rebajas. “Ellos sabrán lo que tienen en su zona”, decía sobre la situación de Toledo, “pero no estamos de acuerdo en adelantarlas”.

Posición que contrasta claramente con la que mantiene la asociación toledana que preside Manuel Amalio Lázaro, quien está manteniendo las reuniones necesarias para conseguir este objetivo que llevan en mente desde hace tiempo y que no se pudo conseguir el verano pasado.

“Para nosotros es un tema urgente y yo mismo he puesto mucho interés en



El pequeño comercio está en un momento crítico, según el sector.

lograrlo”, manifestó.

No entiendo, siguió diciendo, la postura de Guadalajara a pesar de que hemos hablado mucho de este tema. Quizás ellos tienen un concepto más anticuado del comercio.

De cara a la próxima campaña de Navidad, que está en puertas, ambas asociaciones tienen puesta la ilusión de que sea positiva, lo mismo que las próximas rebajas, aunque son conscientes de las dificultades. Y es que estamos hablando de un periodo en el que se realizan muchas de las ventas en este sector.

Para el presidente de Toledo la ilusión es la nota predominante pero “las expectativas no son buenas”.

El presidente alcarreño del sector, por su parte, habla de ilusión pero el nivel

de paro en Guadalajara es tan grande que se nota mucho en las ventas, y no sólo el pequeño comercio, agregó.

Sector

Al margen de este tema, el sector está pasando por un momento crítico. La falta de consumo está llevando al pequeño comercio a unos problemas de gran calado, con cierre de comercios y pérdida constante de puestos de trabajo y no prevén que el año próximo sea mucho mejor.

En este sentido, Ángel Escribano significaba que “dicen que 2011 será mejor que 2012 por lo que nos queda un año difícil, y no sabemos cuántos podrán sobrevivir”.

Para Manuel Amalio Lázaro el sector del pequeño comercio en Toledo está peor que en sus peores momentos y no tiene visos de cambio.

“No se puede estar peor y nunca pensamos poder vernos en esta situación, pero es así y la pérdida económica es muy importante”, finalizó.

FUTURO

El sector no cree que la situación vaya a mejorar en los próximos meses

Octubre

Las ventas acentúan su caída

Las ventas del comercio al por menor cayeron en octubre un 6,9% con respecto al mismo mes de 2010, cifra un punto y medio por debajo de la registrada en septiembre (-5,4%). Las ventas del comercio minorista suman así 16 meses con signo negativo, tras la subida del 0,9% que experimentaron en junio de 2010. La tasa media de las ventas del sector registró una caída del 5,5% en los diez primeros meses

del año respecto al mismo periodo de 2010, según el Instituto Nacional de Estadística (INE). Todos los modos de distribución redujeron sus ventas en octubre en términos interanuales, especialmente las grandes superficies, que recortaron su facturación un 10,3% respecto a octubre de 2010. Ninguna comunidad se libró del descenso de ventas, cayendo especialmente en Aragón. C-LM no se libró.



Castilla-La Mancha

www.ugtclm.es

FORMACIÓN / AYUDAS / SUBVENCIONES



crecimiento



consolidación



calidad

mano a mano

Por tus derechos



PREPARA
(Programa de Recualificación Profesional
de las personas que agoten su prestación por desempleo).



ESTUDIO LA COMUNIDAD SE SITÚA EN LA DÉCIMA POSICIÓN EN EL CONJUNTO DEL PAÍS

Castilla-La Mancha mantiene el número de franquicias en 2011

En total son nueve las enseñas que tienen su sede central en la región, siendo la provincia de Toledo la que mayor número de ellas alberga, un tercio del total

Eye
C-LM

El número de franquicias con sede en Castilla-La Mancha se ha mantenido a lo largo de este año, siendo nueve el total, al igual que en 2010.

Así se desprende de los datos contenidos en la Guía de Franquicia de España 2012, elaborada por la consultora de franquicias Barbillo Asociados, según la cual la Comunidad castellano-manchega ha mantenido el mismo número de centrales de franquicia que operan dentro de su territorio.

Nueve enseñas que sitúan a Castilla-La Mancha por delante de regiones como La Rioja, Navarra, Región de Murcia, Extremadura y Cantabria, en las que este año no se ha contabilizado ninguna central de franquicias.

En el lado opuesto, y a una distancia considerable de Castilla-La Mancha se sitúan las comunidades que albergan mayor número de redes de franquicia, siendo Madrid la que encabeza el escalafón, con 315. Le siguen Cataluña (214), la Comunidad Valenciana (116), Andalucía (107), Castilla y León (42), Galicia (40) y Aragón (20).

Evolución

Según este informe, en los últimos doce años el número de franquicias con sede en Castilla-La Mancha ha ex-



En el último año Castilla-La Mancha no ha disminuido el número de franquicias que tienen su sede en ella.

CRECIMIENTO

A nivel nacional las franquicias han aumentado un 2% a lo largo de 2011

perimentado una importante variación. Primero con un crecimiento exponencial, pasando de las 2 que se contabilizaban en el año 1999, a las 13 que llegaron a estar

PROVINCIAS

Albacete y Ciudad Real albergan una central de franquicia cada una

establecidas en este territorio en 2008.

Fue un año después cuando se producía un retroceso, pasando a contabilizarse tan sólo 8, para pasar a las 9 ac-

tuales en 2010.

Por provincias, Toledo encabeza por segundo año consecutivo la lista, con tres enseñas. A continuación se sitúan Guadalajara y Cuenca con dos cada una, mientras que Albacete y Ciudad Real acogen una cada una.

Crecimiento nacional

A nivel nacional, por segundo año consecutivo se ha registrado un crecimiento en el sistema de franquicia, aumentando en

más de dos puntos porcentuales durante este ejercicio.

En total, y según esta Guía de Franquicias de España, durante 2011 han operado 940 franquicias en el país, alcanzando su facturación los 21.384 millones de euros, un 1,09% más que en 2010.

Las franquicias han empleado a 180.100 personas, lo que representa un ascenso del 0,056% respecto al año anterior.

GUADALAJARA

La Cámara informará a través de un catálogo

Eye
GUADALAJARA

La Cámara de Comercio e Industria de Guadalajara está inmersa en la campaña informativa que desde el Consejo Superior de Cámaras se está llevando a cabo. Juan José Cercadillo, presidente de la Cámara guadalajareña, explicó que se trata de un proyecto para "decirles a todos los empresarios de Guadalajara el nuevo modelo de gestión de la Cámara y en qué se basa el nuevo proyecto de adhesión que estamos pidiendo".

Esta campaña se llevará a cabo a través de la creación de un catálogo de servicios para 2012 en el que se expondrán las líneas a seguir sobre comercio exterior, formación, innovación, implantación de nuevas tecnologías, asesoramiento a emprendedores, etc, enfocado cada uno a las características empresariales de su comunidad o provincia.

"Es un paso muy importante que se dio en el último pleno del Consejo Superior de Cámaras, anunciar a las empresas su posibilidad de adhesión sin necesidad de tener que pagar una cuota hasta la aprobación de la ley de cámaras, así que pido a las empresas que se unan", detalló Cercadillo.

Al acto de presentación del catálogo de servicios acudió Manuel Teruel, presidente del Consejo Superior, quien hizo un balance detallado de la situación laboral del país. Explicó la importancia de las cámaras de comercio.

REUNIÓN SE ABORDÓ LA SITUACIÓN ECONÓMICA

La patronal ciudadrealense y tomellosera unen fuerzas

Eye
CIUDAD REAL

El comité ejecutivo de Asociación de Empresarios de la Comarca de Tomelloso y el actual presidente de Ceoe Cepyme Ciudad Real, Antonio Sánchez Migallón, mantuvieron una reunión a la que también asistió Luis Miguel Molina, de

la patronal valdepeñera como responsable de la comisión de territoriales.

En representación de la participaron los dos vicepresidentes tomelloseros, Ramon Sampedro y Jesus Emilio Navarro, debido a la ausencia de Julián Jurado por motivos laborales. Una reunión marcada por la cordialidad dado el

peso que ha adquirido la territorial tomellosera en la patronal de Ciudad Real donde dos de sus miembros forman parte del comité ejecutivo y hay otros dos en la junta directiva.

En la reunión se abordó la situación económica de la Confederación, cuyo déficit se eleva a 6 millones de euros,



En la imagen de arriba, un momento de la reunión.

para lo que ambas partes acordaron que las decisiones quedarían emplazadas al conocimiento de la auditoría externa que se está realizando en la organización.

Asimismo se trataron asuntos relacionados con la nueva organización de las territoriales y la dispensación de servicios que Ceoe Cepyme de Ciudad Real prestará a través de ellas en un futuro, uno de los puntos estrella de la propuesta con la que salió elegido el actual presidente de la patronal.

TRABAJO EL VOLUMEN DE NEGOCIO HA CAÍDO HASTA UN 50%

Los peritos piden más regulación del sector

El hecho de estar unidos a sectores que han caído en picado como la arquitectura, está haciendo que se vean arrastrados también

R. Abellán
C-LM

Los peritos judiciales están sufriendo un duro revés desde que llegó la crisis. El volumen de trabajo ha caído en picado desde hace varios años y no tiene visos cercanos de recuperación, y eso que estamos hablando de uno de los sujetos más trascendentales en la etapa de investigación judicial.

Desde la Asociación Nacional de Peritos Judiciales se calcula que el negocio ha podido caer hasta un 50% debido a que al no tratarse de algo imprescindible, se está prescindiendo bastante de contratarlos.

“Cuando te llaman los clientes y les dices los honorarios, que hemos bajado hasta un 30%, se echan para atrás, y lo mismo sucede con los abogados, que prescinden de tí”, lamentaba el presidente, Fernando Bárcena.

Los peritos están notando mucho el que no se construya vivienda nueva, ya que parte de sus ingresos provienen del sector inmobiliario. “Los arquitectos y aparejadores están parados y a nosotros nos afecta especialmente”, decía.

Pero si la falta de trabajo preocupa al sector, a ello hay que unir el que hay otros profesionales que están realizando este trabajo y que ejercen una “competencia” sobre el sector muy

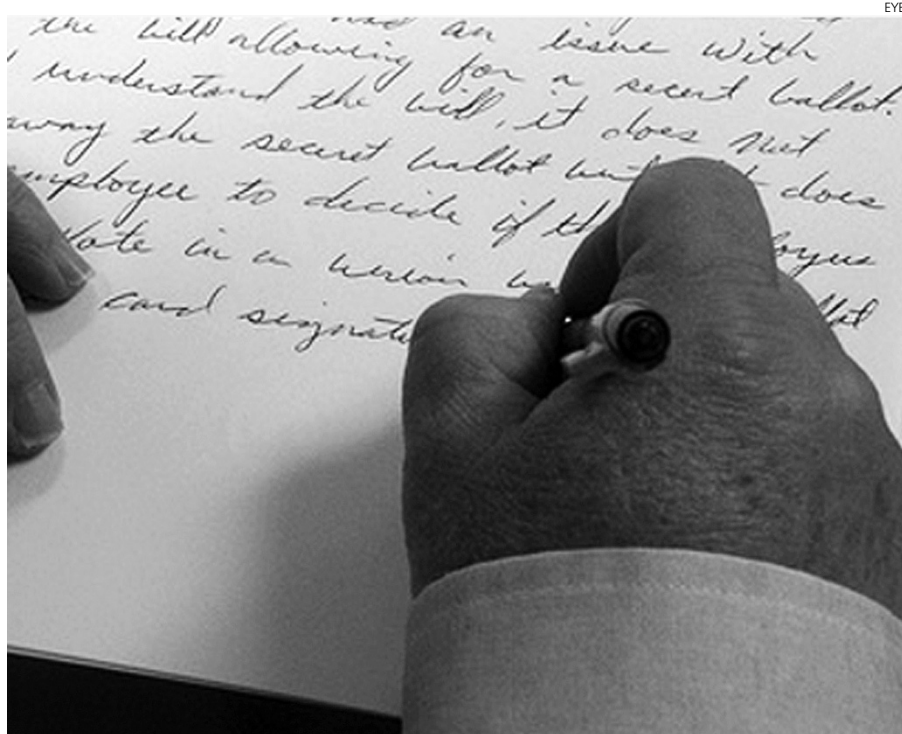

Los peritos calígrafos son los que más trabajo tienen.

HONORARIOS
Los han bajado hasta un 30%, pero no están recuperando negocio

perjudicial.

De ahí que desde la Asociación se promueva una mayor regulación del sector para evitar estos problemas que para Bárcena “son muy grandes” y que pueden hacer daño a la imagen del sector puesto que son gente que “saben pero

FUTURO
Este trabajo tiene futuro, pero ahora el pesimismo es muy grande

no pueden tener nuestros conocimientos”.

Bárcena criticaba además la Ley de Enjuiciamiento Civil “que fue un error” porque aunque el perito sigue siendo imparcial, ahora parece más fácil inclinarse hacia una parte más que a otra y antes se era

más libre en ese aspecto.

Dentro del sector, la especialidad que está más tocada es la que tiene que ver con la arquitectura, mientras en el lado contrario se encuentran los peritos calígrafos que “tienen bastante trabajo”.

En cuanto al futuro de los peritos judiciales, el presidente de la Asociación Nacional era pesimista en ese sentido. “Un perito tiene que existir siempre porque es así, pero hasta que no acabe la crisis no empezará esta profesión a renacer”, agregó.

TOLEDO CONVENIO DE COLABORACIÓN



El convenio fue aprobado hace unos días

Diputación de Toledo y Junta, unidos en Fitur

El objetivo es dar a conocer y divulgar los recursos turísticos, patrimoniales e históricos

EYE
C-LM

La Junta de Gobierno de la Diputación Provincial de Toledo, presidida por Arturo García-Tizón, ha aprobado el Convenio de Cooperación Económica con la Consejería de Economía y Hacienda de Castilla-La Mancha y las diputaciones provinciales de Albacete, Cuenca y Guadalupe para la participación conjunta en la XXXII edición de la Feria Internacional de Turismo (FITUR) 2012.

Por este convenio, las cinco instituciones acuerdan aunar sus esfuerzos y presupuestos para conseguir una promoción turística institucional más amplia y, a la vez, más eficiente, dando una imagen de unidad del turismo en la región, con el objetivo de dar a conocer y divulgar los recursos turís-

ticos, patrimoniales e históricos de cada una de las provincias.

El marco del convenio establece las condiciones de colaboración y cooperación económica entre la Consejería de Economía y Hacienda de Castilla-La Mancha y las cuatro Diputaciones Provinciales, mediante la aportación económica conjunta en las actuaciones a desarrollar para la participación unitaria en la próxima edición de Fitur, que se celebrará entre los días 18 y 22 de enero de 2012.

La Consejería de Economía y Hacienda coordinará la asistencia a Fitur en cuanto a los aspectos técnicos, dinamización del stand, relación con empresarios, publicidad y medios de comunicación, y será la encargada de poner a disposición de las diputaciones parte del material promocional.

Por su parte, las instituciones provinciales colaborarán con la Consejería para el diseño del stand.

PLENO HUBO UNANIMIDAD DE PP Y PSOE EN LA MEDIDA

Torrijos anticipará pagos en la obra del vivero

A.P.L.
TOLEDO

Los dos primeros puntos del orden del día en el Pleno torrijense (Toledo) no consiguieron la unanimidad de los dos grupos políticos en el Ayuntamiento. El primero contemplaba un suplemento de crédito de 40.000 euros

para dotar una partida de jurisdicción contencioso-administrativo mientras que el segundo añadía un montante de unos 5.000 euros para el apoyo a la Asociación del Comercio de Torrijos.

En opinión de Juan José Martín, portavoz del equipo de Gobierno torrijense, se trata de una iniciativa que busca

apoyar, promocionar e incentivar el comercio local y que, en opinión de los socialistas, por contra, deja en evidencia la mala gestión del equipo de Gobierno al no haber dotado adecuadamente las partidas presupuestarias.

Sólo hubo unanimidad en el tercer punto del día, en el que tanto PSOE y PP se muestra-



En la imagen, el ayuntamiento de Torrijos.

ron a favor de una modificación de gastos en la pluriannualidad de pago del Vivero de Empresas. Una iniciativa, que según indicó Martín, fue incluso aplaudida por el Grupo Socialista, ya que permitirá que el Ayuntamiento “coja el toro por los cuernos” y facilite los pagos a la contratista que está ejecutando la construcción del Vivero. Con ese anticipo de crédito, se adelanta el pago a las subcontratas que están ejecutando la obra y cuyas mayorías son empresas torrijenses.

Nuevas empresas

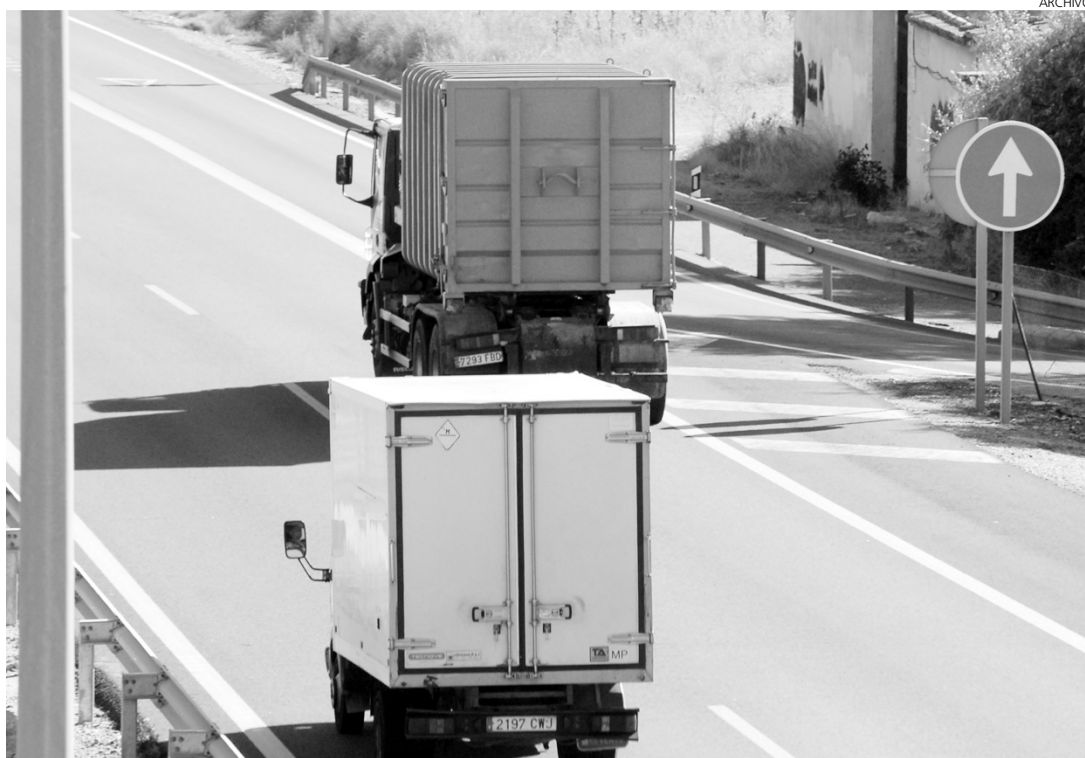

El transporte por carretera no sale de la situación de crisis.

GODES INMOGESTION S.L.
C/ Francisco Pizarro, 9
Albacete

Capital social: 3.006,00 euros
Objeto social: La intermediación en la compra, venta o arrendamiento de terrenos, así como en la compra, venta -incluidas subastas- y permutas, construcción o arrendamiento de toda clase de bienes inmuebles o partes de los mismos, no asumiendo riesgos propios y actuando por cuenta de terceros.

SONALOB S.L.
C/ Carlos I, 11
Bolaños de Calatrava
Ciudad Real

Capital social: 3.006,00 euros
Objeto social: La construcción, promoción inmobiliaria y compra y venta de inmuebles.

DEFI CONSTRUCCIONES LA MANCHA S.L.
Pol. Ind. Jali s/n
Campo de Criptana
Ciudad Real

Capital social: 10.000,00 euros
Objeto social: La adquisición de todo tipo de inmuebles de naturaleza urbana o rústica, terrenos, su urbanización y construcción, bien sea directamente o mediante contrata con otras empresas o terceros, y

la promoción, venta y arrendamiento -excluido el financiero-, de los solares o de las construcciones.

GABRICHON S.L.
C/ Regenta María Cristina, 15
Moral de Calatrava
Ciudad Real

Capital social: 3.000,00 euros
Objeto social: Construcción, instalaciones y mantenimiento. Comercio al por mayor y al por menor. Distribución comercial. Importación y exportación. Actividades inmobiliarias. Actividades profesionales. Industrias manufactureras y textiles. Turismo, hostelería y restauración. Prestación.

SANTA CLARA TORREMOLINOS S.L.
C/ Puerta de Alarcos, 1
Ciudad Real

Capital social: 6.000,00 euros
Objeto social: La adquisición, enajenación y arrendamiento no financiero, de todo tipo de bienes inmuebles.

CAPTIA CAPITAL S.L.
C/ Violeta Parra, 24
Almansa
Albacete

Capital social: 3.001,00 euros
Objeto social: La compraventa e intermediación de toda clase de fincas rústicas y urbanas, la promoción y construcción de toda clase de obras públicas o privadas. Instalaciones.

AINCO AVANT S.L.
Plaza Colegio de Infantes, 3
Toledo
Capital social: 3.012,00 euros
Objeto social: Servicios

técnicos de ingeniería, tenencia, explotación, venta, comercialización, alquiler y administración de bienes inmuebles. Construcción, mantenimiento y conservación de bienes inmuebles e infraestructuras.

ESTRUMART METAL S.L.
C/ Labrador, 2
Seseña
Toledo

Capital social: 3.000,00 euros
Objeto social: Construcción. Comercio y distribución. Actividades inmobiliarias y profesionales. Industrias manufactureras. Turismo y hostelería. Servicios, gestión y administración y ocio. Transporte y almacén. Información y comunicaciones. Agricultura, ganadería y pesca. Informática y telecomunicaciones.

CIFUINTERDECO S.L.
C/ La Parra, 31
Albacete

Capital social: 3.100,00 euros
Objeto social: La promoción, construcción y rehabilitación de todo tipo de edificaciones. La realización de reformas en todo tipo de edificaciones, la decoración en general y la compraventa y arrendamiento de fincas rústicas o urbanas.

TERMICAL AISLAMIENTOS Y PROYECTADOS S.L.
C/ Federico García Lorca, 24
La Solana
Ciudad Real

Capital social: 3.100,00 euros
Objeto social: Construcción, instalaciones y mantenimiento. Comercio al por mayor y al por menor.

Distribución comercial.
Importación y exportación.
Transporte y almacenamiento.



Transporte

ALBEN 4000
INSTALACIONES Y
SERVICIOS S.L.
C/ Travesía de San Isidro, 2
Talavera de la Reina

Capital social: 3010,00 euros
Objeto social: Instalaciones en entornos de infraestructuras de transporte aéreo, otras infraestructuras. Suministro de materiales industriales. Obras, construcciones. Trabajos de ingeniería, montajes industriales. Servicios de ingeniería, diseño, montaje, asesoramiento y legalización de instalaciones.

TRANSP. IRENE Y NOELIA
S.L.

**C/ Los Cazadores, 22
La Puebla de Almoradiel
Toledo**
Capital social: 20.000,00 euros
Objeto social: El transporte de mercancías nacional e internacional por carretera.

TRANSCUARTERO S.L.
C/ Santa Bárbara, 8
Hellín
Albacete

Capital social: 9.000,00 euros
Objeto social: El transporte público nacional e internacional de mercancías por carretera y las actividades auxiliares y complementarias del mismo.

ETEJAS VIFEMA S.L.
C/ Olivos, 7
Seseña
Toledo

Capital social: 3.100,00 euros
Objeto social: Transporte de mercancías por carretera y mudanzas. Compraventa y arrendamiento de fincas, su urbanización y promoción, construcción. Movimientos de tierras y derribos. Intermediar en la compraventa o arrendamiento de inmuebles. Servicios de jardinería y limpiezas. Ese es el objeto social de esta empresa de la

provincia de Toledo.

Alimentación

ARROCES SABOR
AROMATIZADOS LA
MANCHA S.L.

**C/ Jardines, 6
Riópar
Albacete**
Capital social: 6.000,00 euros
Objeto social: El envasado, distribución y comercio mayor y menor de arroces, otros cereales en general, legumbres y hortalizas.

COALCE S.L.
C/ Rosalía de Castro, 4
Mora
Toledo

Capital social: 3.010,00 euros
Objeto social: Compraventa de almendra. Comercio de abonos, fertilizantes, plaguicidas y herbicidas. Compraventa de biomasa. Compra y suministro de material relacionado con la biomasa. Consultoría y asesoramiento en la gestión integral de subproductos y residuos orgánicos en agricultura.

LA VERDERA INTERIOR
S.R.L.

**C/ Colada de Alarcos, 67
La Poblachuela
Ciudad Real**
Capital social: 3.006,00 euros
Objeto social: La producción, transformación y comercialización de alimentos ecológicos. La preparación, elaboración y comercialización de precocinados ecológicos. Las actividades de asesoramiento y las de hostelería y restauración.

BODEGAS MUGATA N. S.L.
C/ Requena, 12
Villarrobledo
Albacete

Capital social: 14.000,00 euros
Objeto social: Fabricación, elaboración, distribución, comercialización e importación y exportación de vinos, licores, vinagres, mosto, aceites y de todo tipo de bebidas y productos alimentarios y agroalimentarios; compraventa, intermediación y gestión de bodegas y viñedos; complementos para restauración.

VINISUR MONTEALAGRE
S.L.
C/ Julián Zuazo Palacios
Montealegre del Castillo
Albacete

Capital social: 9.000,00 euros
Objeto social: La compraventa de vinos, tanto a granel como embotellados, así como su intermediación. La asesoría fiscal, contable, mercantil y laboral; la intermediación en actividades de seguros; la agencia de viajes; la compraventa y explotación de fincas rústicas y demás bienes inmuebles.

GRUPO GENIA SERVICIOS Y GESTIÓN S.L.
Avda. Castilla-La Mancha, 57 Illescas Toledo
Capital social: 60.000,00 euros
Objeto social: Almacenaje, comercio de frutas, verduras, pescados, productos alimenticios, bebidas, tabacos, textiles, confección, artículos de cuero, perfumería, vehículos. Alquiler de vehículos. Intermediación en la compra, venta, arrendamiento de inmuebles. Construcción. Administración de fincas.

NOVOPAN PANADEROS Y ARTESANOS DE MORA S.L.
C/ Almazara, 28 Mora Toledo
Capital social: 3.000,00 euros
Objeto social: La fabricación, comercialización, distribución y venta de productos de panadería, bollería y derivados.

IMPORTACIÓN Y EXPORTACIÓN GRISEL S.L.
C/ Amércia, 8 Cobisa Toledo
Capital social: 3.010,00 euros
Objeto social: La importación y exportación de aceite y vino. La importación y exportación de productos alimenticios, así como de sus derivados.

VICENGAMA S.L.
C/ Laurel, 5

Albacete
Capital social: 3.010,00 euros
Objeto social: La prestación de servicios de alimentación, cafés, bares, restaurantes, fondas, hostales y cualesquiera otros relacionados con la hostelería y la restauración.

COTA LOZANO DISTRIBUCIONES S.L.
C/ Fernán González, 2 Puertollano Ciudad Real
Capital social: 3.100,00 euros
Objeto social: La comercialización de todo tipo de productos alimenticios, con franquicias y sin ellas, elaboración de todo tipo de masas fritas, patatas fritas, patatas, churros y distribución de bebidas alcohólicas y no alcohólicas.

PAN RANZ PATRIMONIAL S.L.
C/ Eras Altas, 18 Valdecubo Guadalajara
Capital social: 3.000,00 euros
Objeto social: La fabricación, venta y distribución de todo tipo de pan y bollería. El comercio al por menor de masas fritas, con o sin coberturas o rellenos, patatas fritas, productos de aperitivos, frutos secos, golosinas, preparados de chocolate y bebidas refrescantes. El comercio al por menor y distribución.

PRODUCTOS AGRÍCOLAS AGRÍCOLAS MANCHEGOS DEL JÚCAR S.L.
Avda. Pedro Manuel Vila, 2 Villarrobledo Albacete
Capital social: 3.000,00 euros
Objeto social: La producción, transformación y comercialización de productos hortícolas de toda clase; la comercialización de productos agrícolas en general. Ese es el

objeto social de esta empresa.

Hostelería

COCINA ASIÁTICA YAN S.L.
C/ París, 1 Illescas Toledo
Capital social: 5.000,00 euros
Objeto social: Gestión, promoción, dirección, organización y explotación de locales de ocio y hostelería. Importación y exportación de mercancías relacionadas con regalos, decoración, belleza, limpieza, bisutería, ropa, calzado, marroquinería, aparatos electrónicos y mobiliario, su almacén, transformación y venta.

SERVICIOS HOSTELEROS

ALBAMANCHA S.L.
Ctra. de Jaén, km. 8 Albacete
Capital social: 3.100,00 euros
Objeto social: La prestación de servicios recreativos, culturales y de alimentación tales como salas de baile, discotecas, cafés, bares, restaurantes, hoteles, hostales, fondas y cualesquiera otros relacionados con la hostelería y restauración.

Ocio

CLARMAMPA S.L.
C/ Río Gritos, 3 Cuenca
Capital social: 3.006,00 euros
Objeto social: Actividades relacionadas con los deportes acuáticos, cursos de formación para socorristas, cursos de

natación y otros similares. Actividades deportivas de mantenimiento. Clases de mantenimiento, fitness, pesas, aeróbic, otras actividades similares.

DARTSPORT S.L.
Ctra. Nacional 420 km. 286 Alcázar de San Juan Ciudad Real
Capital social: 3.000,00 euros
Objeto social: Actividades propias de las promociones, competiciones y campeonatos de dardos. Las actividades específicas de fabricación, instalación, almacenamiento, comercialización, distribución, administración, explotación y mantenimiento de todo tipo de máquinas relacionadas con el juego de los dardos y máquinas.

INTERNATIONAL SPORT & GIFT S.L.
C/ María Zambrano, 1 Alcázar de San Juan Ciudad Real
Capital social: 3.003,00 euros
Objeto social: Compra venta de artículos de deporte y regalo.

Electricidad

MARPECA INSTALACIONES Y MONTAJES S.L.
C/ Paraje de Cambrija s/n Huerta de Valdecabranos Toledo
Capital social: 3.006,00 euros
Objeto social: La instalación eléctrica en general. Instalación de redes telegráficas, telefónicas, telefonía sin hilo y televisión.

MONTAJES ELÉCTRICOS BARRIOS S.L.
C/ San Blas, 30 Santa Olalla Toledo
Capital social: 3.012,00 euros
Objeto social: Instalaciones eléctricas en general. Instalaciones de redes telegráficas, telefónicas, telefonía sin hilos y televisión. Instalaciones de sistemas de balización de puertos y aeropuertos. Telefonía sin hilo y televisión.

VIBEX DESIGN S.L.
Avda. de los Descubrimientos, 11 Miguelturra Ciudad Real
Capital social: 20.000,00 euros
Objeto social: La fabricación y venta de aparatos eléctricos y electrónicos así como accesorios de los mismos. Ese es el objeto social de esta empresa.

Ampliación de capital

Albacete

MESSIA DE TORO FAMILY S.L.
AMPLIACIÓN DE CAPITAL
219.120,00 euros
RESULTANTE SUSCRITO
222.220,00 euros

CONSTRUCCIONES MANCHA ROBLE S.L.
AMPLIACIÓN DE CAPITAL
198.237,81 euros
RESULTANTE SUSCRITO
201.843,88 euros

CEREALES CANDELO S.A.
AMPLIACIÓN DE CAPITAL
250.016,00 euros
RESULTANTE SUSCRITO
310.117,21 euros

GOLUJA INVERSIÓN S.L.
AMPLIACIÓN DE CAPITAL
8.624,00 euros
RESULTANTE SUSCRITO
350.239,00 euros

Ciudad Real

GEYPROMAN S.L.
AMPLIACIÓN DE CAPITAL
795.570,00 euros
RESULTANTE SUSCRITO
1.019.570,00 euros

BUSINESS & TRATEGY CONSULTORÍA S.L.
AMPLIACIÓN DE CAPITAL
15.030,00 euros
RESULTANTE SUSCRITO
18.036,00 euros

PLATAFORMA LOGÍSTICA FORESTAL S.L.
AMPLIACIÓN DE CAPITAL
6.000,00 euros
RESULTANTE SUSCRITO
9.006,00 euros

Cuenca

CRISLÓPEZ S.L.
AMPLIACIÓN DE CAPITAL
5.000,00 euros
RESULTANTE SUSCRITO
54.000,00 euros

Guadalajara

THECAM INSTALACIONES ELECTRICIDAD Y FONTANERÍA S.L.
AMPLIACIÓN DE CAPITAL
705.695,00 euros
RESULTANTE SUSCRITO
708.705,00 euros

Toledo

LA CUNA CONSERVAS S.L.
AMPLIACIÓN DE CAPITAL
60.000,00 euros
RESULTANTE SUSCRITO
63.010,00 euros

HOTGOLD S.L.
AMPLIACIÓN DE CAPITAL
215.115,93 euros
RESULTANTE SUSCRITO
355.148,93 euros

CO-DELTA 91 S.L.
AMPLIACIÓN DE CAPITAL
25.000,00 euros
RESULTANTE SUSCRITO
55.050,61 euros

SINATEC ELECTRONICS. S.L.
AMPLIACIÓN DE CAPITAL
158.400,00 euros
RESULTANTE SUSCRITO
161.500,00 euros

SANYEDUTOL S.L.
AMPLIACIÓN DE CAPITAL
18.800,00 euros
RESULTANTE SUSCRITO
40.000,00 euros

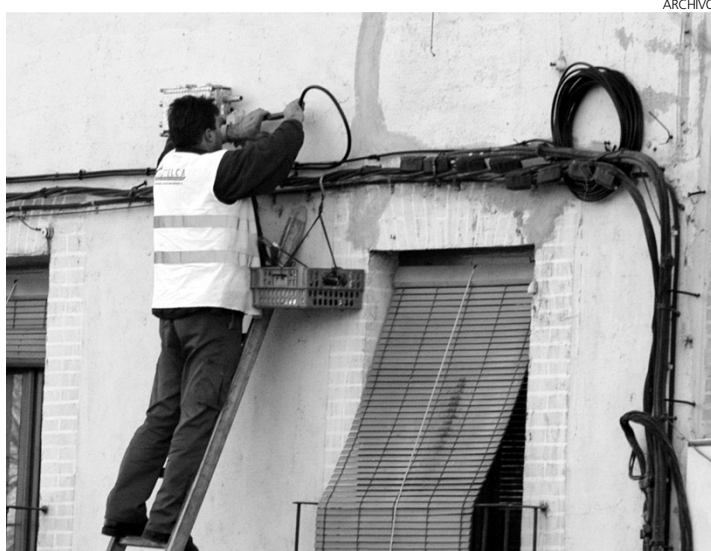

La electricidad sigue pagando la crisis.

ARCHIVO

CASTILLA-LA MANCHA SU NÚMERO EN NOVIEMBRE ASCENDÍA A 146.132

Los autónomos piden que se apueste por ellos

Desde hace tres años son más de 17.400 los que han desaparecido en la Región



Los autónomos siguen pidiendo que se les de más apoyo.

Eye
C-LM

El número de Autónomos en Castilla-La Mancha en el pasado mes de noviembre se fija en 146.132, lo que supone 380 autónomos menos respecto al mes de octubre, un descenso de 0,26 por ciento en términos relativos, según los datos hechos públicos hoy por el Ministerio de Trabajo e Inmigración.

Para la Federación Intersectorial de Autónomos de Castilla-La Mancha (CEAT Castilla-La Mancha) el colectivo de autónomos debe ser la prioridad para el Go-

PRIORIDAD
Para CEAT este colectivo debe ser prioritario para el Gobierno

bierno regional y nacional aplicando, a la mayor urgencia, todas las ayudas y medidas previstas en sus programas.

Desde enero de 2008 son ya más de 17.400 autónomos los que han desaparecido en la Región, por lo que deben adoptarse las medi-

TANTO POR CIENTO
Suponen a nivel regional y nacional el 80% del tejido productivo

das oportunas para frenar esta tendencia de cierre de empresas y destrucción de empleo. Para CEAT Castilla-La Mancha, el apoyo a los autónomos es el único camino hacia la recuperación económica, ya que son el verdadero motor de riqueza económica, tanto en nues-

tra Región como en España, suponiendo este colectivo el 80% del tejido empresarial.

CEAT Castilla-La Mancha, que siempre ha mostrado su disposición a colaborar con el Gobierno regional en cualquier asunto de interés para los autónomos, ahora más que nunca considera crucial aunar esfuerzos que reviertan en el impulso económico y la salida definitiva de la crisis actual.

Nivel nacional

La Federación Española de Autónomos-CEAT, considera que las medidas anunciadas por el Presidente del Gobierno van en la buena dirección y, en concreto, las que afectan directamente a los empresarios autónomos, como son la eliminación de la obligatoriedad del recurso cameral, la creación de empresas en 24 horas y la reducción de plazos e importes para que los autónomos constituyan sociedades limitadas.

En este sentido, CEAT recuerda que la no obligatoriedad del recurso cameral era una de las reivindicaciones que la Federación formuló al Gobierno en las últimas Elecciones Generales. CEAT valora también positivamente las demás medidas que favorecen a las pymes y a la economía en general

CONVENIO LÍNEA DE COLABORACIÓN

SAÚL GARCÍA



Momento de la firma del convenio.

Globalcaja da su apoyo al sector forestal

Las operaciones se realizan a un tipo de interés preferente y no hay limitación de crédito

C. Moral
CUENCA

Globalcaja y la Asociación de Empresarios Forestales de Castilla-La Mancha (Asef-cam) han suscrito un convenio de colaboración a través del cual la entidad financiera pondrá al servicio de esta organización la financiación necesaria para que pueda pagar los trabajos realizados por las empresas de forestación.

Así lo puso de manifiesto esta mañana el director de Red de Globalcaja, Antonio Huélamo, quien subrayó que este acuerdo permitirá adelantar a los solicitantes un préstamo anticipo de las ayudas destinadas al desarrollo y ordenación de bosques, im-

plantación forestal y prevención de incendios que concede la Consejería de Agricultura de Castilla-La Mancha. Una vez más, la sede de Globalcaja en Cuenca fue escenario de la firma del acuerdo entre Huélamo y el presidente de ASEF-CAM, José Luis López Moreno.

Según el director de Red de Globalcaja, este acuerdo "tiene una importancia vital" y las operaciones "se realizan a un tipo de interés preferente". Además, Antonio Huélamo informó que "no hay limitación de crédito para satisfacer las necesidades que tenga el sector".

Por su parte, José Luis López Moreno también subrayó la importancia de esta línea de colaboración, más aún cuando "los atrasos en los pagos de la Administración han llegado a asfixiarlos por la falta de financiación".

EJERCICIO 2011

Gas Natural Fenosa destinará 300 millones para dividendos

El Consejo de Administración de Gas Natural Fenosa acordó destinar 360 millones de euros al pago del dividendo a cuenta, a cargo de los resultados del ejercicio 2011. De acuerdo con este dividendo a cuenta aprobado, la compañía realizará el próximo 9 de enero de 2012 un pago de 0,363 euros por acción a cada una de las 991.672.139 acciones de la sociedad. La decisión del Consejo supone aumentar en un 10,9% la cantidad destinada a dividendo a cuenta respecto al distribuido con cargo al ejercicio 2010, si bien la cantidad total destinada finalmente a dividendo con cargo a los resultados de 2011 se concretará coincidiendo con la formulación de las cuentas del ejercicio 2011. **EYE C-LM**

OBRAS DE GASIFICACIÓN

El Ayuntamiento de Cuenca y Acoin trabajarán juntos



El Ayuntamiento de Cuenca y ACOIN trabajarán juntos para realizar un informe técnico con el fin de que las obras para la acometida del gas en el Casco Antiguo de Cuenca afecten lo mínimo a la morfología de esta zona emblemática de nuestra ciudad. Este acuerdo es producto de una recepción del Concejal de Urbanismo y Obras, Darío Dolz, al presidente de la Asociación Provincial de Empresas Instaladoras de Calefacción, Climatización, Fontanería y Gas de Cuenca, Andrés Salcedo. **EYE CUENCA**

JORNADA

El CEEI de Guadalajara enseña a los emprendedores a exportar

Después del éxito obtenido en el taller de Comercio Electrónico organizado por el CEEI de Guadalajara el pasado 10 de noviembre, el Centro de Empresas e Innovación sigue apoyando a los emprendedores con este tipo de talleres, apostando esta vez, por la internacionalización. Para mostrar los pasos a seguir para llevar a cabo esta internacionalización, el CEEI de Guadalajara ha organizado un taller al que han acudido más de 30 emprendedores y empresarios donde Julio Palomino, director de e-commerce e IT Manager de Lavinia, ha mostrado algo tan obvio y tan olvidado a la vez como que cada sector y cada producto es un mundo. **EYE GUADALAJARA**

Agricultura

“El futuro del sector del vino pasa porque los jóvenes se interesen por este extraordinario alimento”

Lunes, 28, **María Luisa Soriano**
CONSEJERA DE AGRICULTURA

SIEMBRA SE HAN SEMBRADO UNAS 300.000 HECTÁREAS

La cosecha de este año de trigo, similar a la pasada

El sector espera que, al menos, se iguale la cifra de la campaña anterior para que los agricultores no pierdan dinero

R. Abellán
C-LM

El cultivo de trigo en Castilla-La Mancha se encuentra en estos momentos en la siembra y a tenor de lo que se está sembrando se puede señalar que la próxima cosecha será similar a la pasada.

Así lo confirmaba el representante sectorial del cereal de Coag, José Álvaro Martínez, quien habla de unas 300.000 hectáreas sembradas en la Región.

Aunque las perspectivas son buenas, Martínez ha señalado que esa cifra se producirá siempre que el tiempo acompañe, es decir, que haya una buena cantidad de lluvias cuando se termine de sembrar y durante el invierno. “Son fundamentales para que la siembra sea

buena”, dijo, lo mismo que no pueden producirse excesivas heladas que acabarían con el cultivo.

Aunque la agricultura no pasa por un buen momento y Castilla-La Mancha no es una tierra de trigo como

NIVEL MUNDIAL
Según todas las previsiones, el aumento de la cosecha será notable

puede ser Castilla y León, sin embargo, los productores tienen buenas sensaciones y esperan que el año sea positivo, como lo fue la última campaña, calificada por Coag como “aceptable”, mucho mejor que años an-

teriores. “Nos conformaríamos con un año parecido al pasado”, explicó Martínez.

A nivel mundial, según las últimas previsiones la cosecha de trigo y las excedencias del año anterior aumentarán notablemente la disponibilidad de este cereal, según recoge en su último informe el Consejo Internacional de Cereales. Este organismo sitúa las existencias finales en 200 millones de toneladas, frente a los 196 millones de la temporada anterior, lo que se supone que se alcanzará la mayor cifra desde la temporada 2001/02.

No obstante, el IGC ha revisado a la baja en un millón de toneladas su estimación sobre la producción mundial debido a un descenso en las previsiones de EEUU.



La cosecha de trigo en la Región será similar a la campaña pasada.

DEFENSA DEL TRABAJO DIGNO DE AGRICULTORES Y GANADEROS

La consejería trabaja en los cuatro ejes del PDR

EyE
C-LM

La consejera de Agricultura de la Junta de Comunidades de Castilla-La Mancha, María Luisa Soriano, ha asegurado que desde la Consejería de Agricultura “se está trabajando por el correcto cumplimiento de los cuatro ejes

de actuación del Plan de Desarrollo Rural (PDR) de la región, cuyas actuaciones se ejecutan a través de los Grupos de Desarrollo Rural de Castilla-La Mancha”.

Soriano ha señalado que la política de Desarrollo Rural en Castilla-La Mancha, tiene como principal objetivo “conseguir que los agriculto-

res y ganaderos de la región sean capaces de vivir dignamente de su trabajo y que, como pequeños empresarios del medio rural, sean capaces de generar empleo portodos los rincones de la geografía regional”.

Además, ha comentado que “setendrán en cuenta los Grupos de Desarrollo Rural



Momento de la reunión de la consejera de Agricultura.

de la región” para atender los programas que se dirigen a diversificar las actividades económicas de las zonas rurales a través de la puesta en práctica de estrategias innovadoras de desarrollo territorial, integradas y participativas.

La consejera de Agricultura se reunió con la Junta Directiva de la Asociación de Centros de Desarrollo Rural de Castilla-La Mancha (Cedercam), para tratar diferentes asuntos de interés.

CNC HABÍA YA UNA INVESTIGACIÓN ABIERTA

La D.O. Valdepeñas sigue siendo investigada

Se mantiene vigente el plazo máximo de dieciocho meses para la instrucción del expediente y su resolución



La CNC investiga la práctica de pactar los precios de la uva.

Eye
C-LM

Con fecha 28 de noviembre de 2011, la Dirección de Investigación de la Comisión Nacional de la Competencia ha acordado ampliar la investigación que actualmente está llevando a cabo en el marco del expediente S/0305/10 contra el Consejo Regulador de la Denominación de Origen Valdepeñas (que actualmente es la Asociación Interprofesional de la Denominación de Origen Vitivinícola de Valdepeñas, Intervaldepeñas) a Asevi-

PRECIOS
El expediente se abrió por prácticas prohibidas sobre su establecimiento

valdepeñas, AMBV y Asevicaman, por prácticas prohibidas en la Ley 15/2007, de 3 de julio, de Defensa de la Competencia y en el Tratado de Funcionamiento de la Unión Europea, consistentes en acuerdos e intercambio de información y recomen-

SITUACIÓN
Las actuaciones son también contra Aseivaldepeñas y AMBV

dación colectiva de precios de la uva. La Comisión Nacional de la Competencia tenía abierto un expediente sancionador contra la Denominación de Origen Valdepeñas por prácticas prohibidas sobre el establecimiento de los precios de la

uva que ahora este órgano ha ampliado investigando también a la Agrupación de Maestros Bodegueros de Valdepeñas (AMBV) y la Asociación Regional de Empresarios Vitivinícolas de Castilla-La Mancha (Asevicaman).

Ampliación

Dada la información recabada en el transcurso de la instrucción del expediente, se ha ampliado el ámbito de la conducta investigada, de modo que, a partir de este momento, las actuaciones se entenderán también contra Aseivaldepeñas y AMBV por un posible acuerdo de fijación de precios e intercambio de información del precio de la uva en el marco de la Denominación de Origen de Valdepeñas y contra Asevicaman Y Aseivaldepeñas por un supuesto acuerdo de fijación de precios de la uva en esa misma Denominación de Origen y en Castilla La Mancha.

Se mantiene vigente el plazo máximo de 18 meses iniciado el 12 de abril de 2011, para la instrucción del expediente y para su resolución por la Comisión Nacional de la Competencia, sin que la incoación prejuzgue el resultado final de la investigación.

EL TOBOSO CELEBRADAS UNAS JORNADAS PARA AGRICULTORES Y GANADEROS

El Régimen Especial Agrario, a debate

Ana B. Sepúlveda
EL TOBOSO (TOLEDO)

La localidad toledana de El Toboso acogió las III Jornadas de Agricultura a través del Centro de la Mujer, con una charla enfocada a la integración del régimen especial agrario en el régimen general de la seguridad social.

En el acto estuvieron pre-

sentes el alcalde de El Toboso, Marciano Ortega; la presidenta de Asaja Toledo, Blanca Corroto; y el asesor fiscal de Asaja, Manuel Martín.

El primer edil, que agradeció la disposición de la Asociación Agrícola para acudir hasta el municipio para ofrecer información a los agricultores, indicaba que en esta tercera edición de las jornadas

se continúa poniendo en valor el potencial agrícola y ganadero de El Toboso.

La presidenta de Asaja, Blanca Corroto, apuntaba que el régimen conocido como cuenta ajena del campo que existía hasta ahora desaparecerá por completo y a partir del 1 de enero de 2012, los trabajadores por cuenta ajena del campo pasarán a formar parte del régimen general, equiparándose más a los beneficios y derechos que tiene cualquier otro trabajador.



Momento de la celebración de las jornadas.

B: Breves

Puxeu habla sobre la PAC

El secretario de Estado de Medio Rural y Agua, Josep Puxeu, señalaba durante la celebración en Sevilla de la jornada "La Política Agraria Comunitaria (PAC) en el periodo 2014-2020, España va a trabajar para que la PAC que se desarrolle tras 2014 contemple la

riqueza y la diversidad de todas las orientaciones productivas de España. Asimismo, el Secretario de Estado de Medio Rural y Agua resaltó el trabajo del MARM, conjuntamente con las Comunidades Autónomas y el sector, sobre la PAC.

Subió la producción de aceite

La producción de aceite en España en octubre, primer mes de la campaña 2011-12, alcanzó las 18.100 toneladas, un 187,30 % más respecto al mismo mes de la 2010-2011 (6.300 toneladas), incremento que se explica por el adelanto de la maduración de

la aceituna y, con ello, de la recolección. Así se desprende del informe de situación del mercado a 31 de octubre analizado en la sesión mensual del Grupo de Mercados del Consejo Asesor de la Agencia del Aceite de Oliva (AAO).

Productos ecológicos en hogares

Los alimentos ecológicos se encuentran ya en la cuarta parte de los hogares españoles, según un estudio presentado por el Ministerio de Medio Ambiente y Medio Rural y Marino. Los consumidores de estos hogares reconocen las etiquetas identificativas y saben exactamente lo que es un producto ecológico.

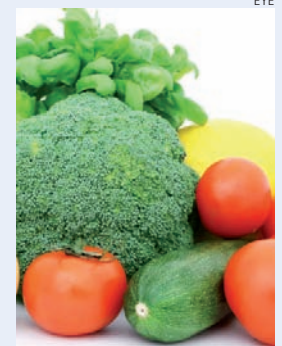

Productos ecológicos.

Producción de pienso

La Confederación Española de Fabricantes de Alimentos Compuestos para Animales (Cesfac) espera que en 2011 la producción de pienso industrial similar sea similar al año anterior, con un volumen de más de 20 millones de toneladas. En 2010, la producción total de piensos alcanzó los 20,5 millones de toneladas, un

2,7 % menos que en 2009, de los que 20 millones correspondieron a animales de granja y 545.662 para animales de compañía. Fuentes de Cesfac han explicado a Efeagro que, de media para todas las cabañas ganaderas, se espera un volumen total de unas 28 millones de toneladas.

La reserva hidráulica, al 62,3%

La reserva hidráulica está al 62,3% de su capacidad total. Actualmente hay 34.616 hm³ de agua embalsada, lo que representa un aumento durante este periodo de 54 hm³ (el 0,1%) con respecto a los niveles de la semana anterior, con variaciones entre -65 hm³ en Tajo y 70 hm³ en Ebro. La cuenca del Guadiana está al 77%.

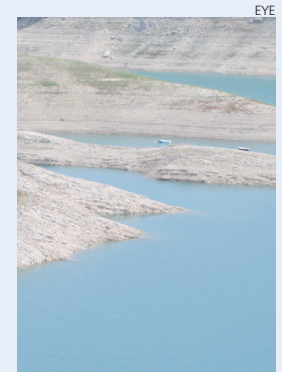

Embalse de Entrepeñas.

La Página del Medio Ambiente

JORNADAS SE HA ANALIZADO EL FUTURO DE LOS HUMEDALES MANCHEGOS

Redefinición como Reserva de la Biosfera

Una de las conclusiones de este foro ha sido la necesidad de un órgano de gestión en el que estén todas las partes interesadas

Eye

ALMAGRO (CIUDAD REAL)

El Consorcio del Alto Guadiana y la Fundación Global Nature han celebrado en el municipio manchego de Almagro (Ciudad Real), la segunda jornada dedicada a las Reservas de la Biosfera. Un foro que ha permitido realizar un balance sobre el futuro y las posibilidades de conservación de La Mancha Húmeda, desde la perspectiva de su delimitación en el territorio regional, en contraste con el poblamiento humano.

La encargada de inaugurar estas jornadas fue la ex ministra de Medio Ambiente y embajadora de España ante la OCDE, Cristina Narbona, para quien el actual modelo económico es cortoplacista e insostenible porque se basa exclusivamente en incrementar el Producto Interior Bruto (PIB) de los países, sin tener en cuenta los efectos de dicho incremento en el medio ambiente y, por tanto, en la calidad de vida de las personas.

Durante el encuentro también se abordaron diversas posturas sobre cuál puede ser el futuro más adecuado en los modelos de gestión de las Reservas de la Biosfera. En este contexto, el investigador del CSIC y miembro del Instituto de Investigación de Recursos



La ex ministra Cristina Narbona y el director del Consorcio Alto Guadiana, Enrique Calleja.

"CORTOPLACISTA"

Narbona defiende la insostenibilidad del actual modelo económico

Cinegéticos, Javier Viñuela, matizaba la importancia de situar una delimitación más extensa y heterogénea a la hora de concretar la zonificación de

DESDE EL CSIC

Apuestan por buscar esquemas de optimización de recurso

la Reserva de la Biosfera para el caso de La Mancha Húmeda. Viñuela insistía en la necesidad de buscar esquemas de desarrollo y optimización de

los recursos económicos con respeto y sintonía a las tradiciones culturales más arraigadas en las poblaciones ribereñas.

Para el propio director del Consorcio Alto Guadiana, Enrique Calleja la lectura no puede ser más positiva. Para él uno de las conclusiones más relevantes de la jornada ha sido la posibilidad de avanzar en lo que debería ser una figura de la gestión de la Biosfera.

EXPLOTACIÓN TAJO-SEGURA



El Gobierno regional recurre el último trasvase acordado.

La Junta lleva a los tribunales el último trasvase

Acude a la vía judicial para reclamar una autorización de trasvase contraria a la normativa

judicial para reclamar lo que ha sido la autorización de un trasvase contraviniendo con ello las normas de explotación.

En este sentido, Esteban aseguraba que se trata de "hacer lo que es absolutamente necesario", esto es, "pedir las explicaciones oportunas", y en el caso de que no se produzcan, "acudir a los tribunales para defender los intereses de Castilla-La Mancha y de los castellano-manchegos".

El consejero portavoz subrayaba que "las leyes están para cumplirlas y cuando alguien entiende que no se cumplen, lo que hay que hacer es ir a los tribunales".

Por otra parte, Esteban destacaba que la solución al problema del agua debe ser abordada en el marco de una planificación hidrológica nacional, "comprensiva de todas las regiones con sus necesidades y planteada de forma integral".

Eye

C-LM

El Consejo de Gobierno ha acordado impugnar la desestimación por silencio administrativo del requerimiento interpuesto por la Consejería de Fomento, contra el acuerdo de la Comisión Central de Explotación del Acueducto Tajo-Segura, de fecha 5 de julio de 2011, referente al trasvase de agua acordado para el segundo semestre de 2011, de hasta un máximo de 270,8 hm3 en la cabecera del Tajo con destino al acueducto Tajo-Segura.

Así lo anunciaba el consejero de Empleo y portavoz del Gobierno de Castilla-La Mancha, Leandro Esteban, quien explicaba que se acude a la vía



40 países.
El mismo viento.
Iberdrola.
Líder mundial
en energía eólica.

alicante
PUERTO DE SALIDA
WPI I A I M U N I O A V H A

España - Francia - Italia - Alemania - México - Brasil - Reino Unido - Portugal - Estados Unidos - China - Rusia - Catar - Egipto

IBERDROLA

Finanzas

“La Administración Central va a cumplir y las comunidades deberían hacerlo” (sobre el déficit)

Lunes 28, **Elena Salgado**
VICEPRESIDENTA ECONÓMICA EN FUNCIONES

PLANES DE PENSIONES LAS APORTACIONES APENAS REPRESENTAN EL 0,5% DEL PIB REGIONAL

Los castellano-manchegos ahorran poco para la jubilación

A pesar de que hay alrededor de 196.400 personas cercanas a la edad de jubilación y más de 517.600 jóvenes que se verán afectados por la nueva situación del sistema de pensiones en España

F. J. Llana
C-LM

Las pensiones y, más concretamente, la viabilidad del actual sistema centraron gran parte de los programas electorales de los distintos candidatos a la Presidencia del Gobierno. Un interés que en el caso de los castellano-manchegos cobra especial importancia, ya que estos se encuentran entre los que perciben las pensiones más bajas dentro del conjunto del territorio nacional. Así, según se recoge en el informe 'Mercado de Trabajo y Pensiones en las Fuentes Tributarias' publicado por el Ministerio de Hacienda la pensión media anual en Castilla-La Mancha se situó en 10.401 euros en 2010, lo que supone 1.349 euros menos que los 11.750 euros re-

PROBLEMA

Los trabajadores de la región pierden el 41% de su poder adquisitivo cuando se jubilan

gistrados de media en España.

Por si fuera poco, los habitantes de la Comunidad Autónoma pierden casi el 41% de su poder adquisitivo cuando llegan a la jubilación, siendo los conquenses los más afectados por esta situación, con aproximadamente el 46% de pérdida de su nivel de renta y los guadalajareños los que menos, con cerca del 32%.

Pese a ello, y a que los castellano-manchegos siguen teniendo una visión pesimista del futuro de la Seguridad Social (casi un 54% que cree que reducirá sus pensiones), los planes de pen-



Las aportaciones a planes de jubilación son pequeñas en Castilla-La Mancha.

siones no se encuentran entre los productos financieros con mayor penetración en la región. Esa es, al menos, una de las conclusiones que se extraen del estudio realizado por el Instituto Avisa de Ahorro y Pensiones, según el cual, el volumen de aportaciones a planes de pensiones en Castilla-La Mancha representa en torno al 0,57% del Producto Interior Bruto (PIB) regional a precios corrientes.

Una situación que para los autores del estudio llama poderosamente la atención si se tiene en cuenta que en estos momentos hay alrededor de 196.400 personas cercanas a la edad de jubilación y más de 517.600 jóvenes que se verán afectados por la nueva situación del sistema de pensiones en España.

Desconfianza

Eso sí, la desconfianza hacia los planes de pensiones también es extensible al resto de españoles, como lo refleja que el porcentaje de estos que ahorra de cara a su retirada haya caído del 41% registrado el pasado año, hasta el 36%, siendo los vascos los más previsores de cara a la jubilación (49%) y los cántabros los más desprecupados sobre la materia (28%), según las conclusiones del Cuarto Observatorio Caser Pensiones.

Entre las cuestiones que frenan el ahorro para la jubilación se encuentra principalmente los motivos de índole laboral (55,2%), la hipoteca (42,42%) y las deudas (28,2%), aunque los porcentajes varían en función de la edad de los encuestados.

No obstante, el 84% de los encuestados creen que es compatible ahorrar para la jubilación a la vez que se tiene una hipoteca, siempre y cuando la cuota no supere el 36% de los ingresos totales del hogar, a la vez que se tienen también en cuenta la rentabilidad del ahorro y la liquidez del mismo.

TENDENCIA

Hacia estos productos es muy similar en el conjunto del territorio nacional

10.401

Euros

Este fue el importe de la pensión media en Castilla-La Mancha, lo que supone 1.349 euros menos que los 11.750 euros registrados de media en España, según los datos de la Agencia Tributaria.

54%

De los habitantes de Castilla-La Mancha

Creer que en el futuro verán reducido el importe de sus pensiones.

COMPROMISO EL TRABAJO NACE FRUTO DE LA RESPONSABILIDAD

Horizonte XXII reflexiona sobre el futuro de la Región

La Fundación de Globalcaja presentó el estudio "Horizonte Castilla-La Mancha" en el que se habla de los retos que hay a medio plazo

Sandra Ruffiangel
TOLEDO

La Fundación Horizonte XXII de Globalcaja presentaba el pasado jueves, día 1 de diciembre, el informe "Horizonte Castilla-La Mancha" que canaliza la reflexión de la sociedad civil sobre los retos que tiene nuestra región en un medio plazo.

Un trabajo que nace fruto del compromiso y responsabilidad que tiene la Fundación Horizonte XXII para dinamizar la sociedad civil y hacerla cooperar con los poderes públicos. Además, Castilla-La Mancha se convierte en la primera región de España que aborda un proceso de reflexión.

Más de 150 responsables de administraciones, instituciones, asociaciones y agentes de la región acudían ayer a este acto, que se encargaba de abrir el presidente de Globalcaja, Luis Díaz Zarco así como el presidente de las Cortes, Vicente Tirado y el consejero de Presidencia y Adminis-

APORTE

47 representantes de distintos sectores han aportado su percepción y visión sobre la comunidad

traciones Públicas, Jesús Labrador.

Previamente, la directora de la Fundación Horizonte XXII, Ana Isabel López-Casero, explicaba que un total de 47 representantes de distintos sectores de la comunidad autónoma han aportado su percepción y visión sobre los retos a los que tiene que hacer frente Castilla-La Mancha.

De todas estas aportaciones nace "Horizonte Castilla-La Mancha" que, tal y como destacaba López-Casero, es un informe "realizado en positivo" y que pretende ser una especie de hoja de ruta para trazar



En las imágenes de arriba, sendos momentos del informe presentado por la Fundación Horizonte XXII. El presidente de Globalcaja, Luis Díaz Zarco, fue el anfitrión de la velada junto a la directora de la Fundación, Ana Isabel López-Casero. También se puede ver en las instantáneas al presidente y director del Grupo de Comunicación El Día y CNC, Santiago Mateo, (foto superior derecha e inferior izquierda) charlando junto a Díaz Zarco, entre otros.

Informe

Exposición de los expertos

■ El informe consta de seis retos. Durante el transcurso de la velada, los asistentes tuvieron la oportunidad de votar -tras escuchar una breve exposición de seis expertos- por cuál de dichos retos debe comenzar la región a trabajar. Félix Peinado explicó el primer reto, Fernando Ledesma fue el encargado de presentar el segundo mientras que el tercero llegó de la mano de Asunción Díaz, directora ge-

neral de Olías S.L. Esther Esteban presentó el quinto mientras que el último lo expuso Juan Ignacio de Mesa. Otro de los leitmotivos del informe tiene que ver en cómo mejorar el capital humano castellano-manchego. Los primeros que se debe hacer es revertir el proceso de salida sin retorno de sus hombres y mujeres mejor preparados, a través de la vertebración de una oferta de calidad.

estrategias económicas, sociales, culturales y medioambientales, con el fin de construir una región con mayor crecimiento económico.

Además, el informe consta de seis retos que se deberán alcanzar para conseguir la posición que todos los ciudadanos de la región quieren.

Retos

¿Qué seis retos quiere la sociedad civil de la región que se aborden? En primer lugar es conseguir que Castilla-La Mancha sea una región competitiva. Castilla-La Mancha debe afrontar

ASISTENTES Más de 150 personalidades de todos los ámbitos asistieron a la presentación

el aumento de su nivel de competitividad para asegurar el crecimiento económico mientras que apostar por el emprendimiento es el segundo. La Fundación plantea varios ejes de reflexión: generar unos mayores niveles de emprendimiento o favorecer

la modernización tecnológica, entre otros. Apostar por el desarrollo del talento como clave de desarrollo futuro es el tercer reto mientras que repensar nuestra marca como región corresponde al cuarto reto, y el más difícil de alcanzar a juicio de López-Casero. Fomentar la participación de la sociedad es el quinto reto mientras que generar una nueva gestión pública es el último reto. El actual contexto de restricción presupuestaria hace necesaria la racionalización y eficacia en la gestión pública.

LOLA CABEZAS

BOLSA					IBEX 35 ▲ 10,24% 8.558,60				
Valor	Último	Var	Var %		Valor	Último	Var	Var %	
CAJA A.MEDIT	1,23	0,35	39,77		RENO, CONVERT	0,70	-2,53	-78,33	
AISA	0,10	0,02	31,25		B.R.PLATA B	1,30	-0,21	-13,85	
B. VALENCIA	0,52	0,11	28,40		INM. DEL SUR	6,10	-0,57	-8,55	
VERTICE 360	0,15	0,03	23,33		FUNESPAÑA	6,92	-0,49	-6,61	
FCC	20,22	3,62	21,85		CLIN BAVIERA	6,65	-0,45	-6,34	
MITTAL	14,22	2,44	20,66		CLEOP	2,92	-0,18	-5,81	

Índices Internacionales					
	Último	Var.%	Último	Var.%	
DOW JONES IND	▲ 12.064,15	7,41	DAX	▲ 6.080,68	10,70
S&P 500	▲ 1.249,91	7,87	FTSE 100	▲ 5.552,29	7,51
Nasdaq Comp.	▲ 2.637,22	8,02	CAC 40	▲ 3.164,95	10,78
EUROSTOXX 50	▲ 2.342,50	10,95	Bovespa (Brasil)	▲ 58.000,56	5,66
STOXX 50	▲ 2.310,10	8,34	IBEX 35	▲ 8.558,60	10,24
Nikkei 225	▲ 8.643,75	5,93	IGBC (Colombia)	▲ 13.027,60	7,11

TODA LA INFORMACION DE LOS MERCADOS EN WWW.RENTA4.COM - ENTRA Y DESCUBRE...

◆ Próximos dividendos

	Próx. Pago	Dividendo
RENTA 4 SA	07/12/2011	0,050 EUR
ANTENA 3 TV	14/12/2011	0,220 EUR
MAPFRE SA	14/12/2011	0,070 EUR
DURO FELGUERA	15/12/2011	0,110 EUR
TUBOS REUNIDO	20/12/2011	0,012 EUR
ENAGAS SA	21/12/2011	0,381 EUR

◆ Mercado interbancario

	Último
Euribor 1 día	0,74
Euribor 1 semana	0,89
Euribor 1 mes	1,20
Euribor 2 mes	1,30
Euribor 6 mes	1,70
Euribor 9 mes	1,87
Euribor 1 año	2,03

◆ Cambio de monedas

Moneda	Último	Dif%
\$ EEUU	1,3379	1,06
Yen	104,2500	-1,29
Libra	0,8584	-0,12

◆ Otros indicadores

Brent 21 días	109,55	2,82
Bono 10a España	5,68	-15,21
Bono 10a Alemania	2,14	-5,66
Bono 10a EEUU	2,06	5,14

El BCE es un hedge fund hiperapalancado en deuda soberana

Juan Ángel Carreto, director regional de Renta 4

Hasta ahora la Sra. Merkel se ha opuesto tajantemente a la compra masiva de Deuda Pública de los países periféricos por parte del BCE. No obstante, el BCE ya es un hedge fund hiperapalancado en deuda de estos países. Prácticamente es el único financiador de una gran parte de los bancos europeos que ven cerradas todas las restantes vías de financiación. A su vez, los bancos son los principales tenedores de deuda pública. La evolución de la crisis financiera ha llevado a la creación de un círculo vicioso entre el riesgo bancario y el riesgo de deuda soberana. Tras la quiebra de Lehman Brothers, la desconfianza sobre las entidades financieras provocó que los bancos fueran incapaces de financiarse por sí mismos.

Los Estados apoyaron a los bancos mediante la concesión de avales sobre sus emisiones de bonos y la ampliación de las garantías de los Fondos de Garantía de Depósitos de forma ilimitada en algunos países (en España se pasó de 20.000 a 100.000 de garantía por titular y entidad). El BCE ejerció de prestamista de última instancia de los bancos y abrió líneas de préstamos a las entidades financieras al 1% a distintos plazos.

Los bancos, que ya eran los principales tenedores de deuda pública, tenían y tienen un aliciente adicional para utilizar parte de la financiación otorgada por el BCE al 1% en deuda pública con un interés sensiblemente superior. No sólo se ayudaba a la banca sino también a la colocación de la deuda emitida por los Estados. A partir de 2010 se percibe que la cantidad de avales y pasivos contingentes asumidos por los Estados pueden poner en riesgo la solvencia de los propios bonos soberanos. Como consecuencia, las dudas sobre los Estados penalizan a los bancos, cayendo sus cotizaciones y dificultando enormemente la emisión de bonos bancarios en los mercados mayoristas.

El riesgo bancario acaba afectando al riesgo soberano por los avales concedidos y por la garantía otorgada a los depósitos, y a su vez, el riesgo soberano afecta al riesgo bancario al ser las entidades financieras las principales tenedoras de deuda pública. En definitiva, no vale de nada solucionar el problema de financiación de los bancos si no se soluciona el problema de los Estados y viceversa. En el próximo ejercicio la banca europea afronta vencimientos por un importe superior a 700.000 millones de euros, siendo el alemán Commerzbank la entidad con mayor volumen de vencimientos. A día de hoy, los mercados de emisión mayorista permanecen inaccesibles para la gran mayoría de entidades. Sólo un reducido número de bancos han podido emitir en los últimos meses.

Dada la difícil separación entre riesgo bancario y riesgo soberano, el propio BCE será uno de los principales interesados en facilitar una solución políticamente aceptable al actual problema de financiación de los estados periféricos. Cada día que pasa sin alcanzar una solución el propio balance del BCE se deteriora de forma silenciosa.

◆ Ibox 35

	Último	Var	Var%	Min	Máx	Volumen
ABENGOA	17,47 ▲	1,73	10,99	16,00	17,60	2.399.139
ABERTIS	11,94 ▲	1,13	10,50	10,90	12,01	13.104.574
ACCIONA	68,46 ▲	5,14	8,12	63,59	69,78	1.400.961
ACERINOX	10,02 ▲	0,68	7,23	9,44	10,22	6.495.000
ACS CONST.	23,86 ▲	1,99	9,10	21,98	24,21	4.611.411
AMADEUS	12,74 ▲	1,04	8,89	11,78	12,89	17.135.102
B. SABADELL	2,55 ▲	0,31	13,72	2,24	2,56	23.143.688
BANCO SANTANDER	5,78 ▲	0,56	10,78	5,29	5,83	397.463.965
BANKIA	3,58 ▲	0,44	13,81	3,15	3,72	16.166.452
BANKINTER	4,30 ▲	0,50	13,22	3,84	4,35	5.217.757
BBVA	6,45 ▲	0,85	15,15	5,67	6,53	233.660.165
BOLSAS Y MER	20,04 ▲	0,44	2,24	19,70	20,40	1.585.304
B.POPULAR	3,32 ▲	0,51	18,15	2,83	3,32	23.880.892
CAIXABANK, S.A.	3,83 ▲	0,26	7,35	3,58	3,84	13.229.922
COR.MAPFRE	2,50 ▲	0,15	6,48	2,35	2,52	61.652.322
EBRO FOODS	14,62 ▲	0,73	5,26	14,16	14,92	2.462.968
ENAGAS	14,04 ▲	0,95	7,22	13,24	14,25	4.529.854
ENDESA	16,00 ▲	0,76	4,99	15,36	16,31	2.487.514
FCC	20,22 ▲	3,62	21,85	16,84	20,50	2.170.619
FERROVIAL	9,20 ▲	0,74	8,79	8,51	9,30	23.783.525
GAMESA	3,36 ▲	0,37	12,50	3,06	3,39	27.466.461
GAS NATURAL	12,94 ▲	0,93	7,70	12,16	13,28	11.953.721
GRIFOLS	12,86 ▲	1,70	15,28	11,22	12,90	10.644.958
IBERDROLA	5,02 ▲	0,44	9,70	4,62	5,09	175.598.438
INDITEX	63,55 ▲	3,55	5,92	59,61	64,38	11.272.480
INDRA	10,62 ▲	0,89	9,10	9,83	10,66	5.894.651
INT. AIR GROUP	1,78 ▲	0,13	8,00	1,64	1,81	15.786.089
MEDIASET ESPAÑA COM.	4,52 ▲	0,69	18,19	3,82	4,62	26.828.587
MITTAL	14,22 ▲	2,44	20,66	11,92	14,56	7.790.087
OBR.H.LAIN	19,63 ▲	2,00	11,38	17,95	19,98	2.782.680
RED ELEC.ESP	33,16 ▲	2,41	7,84	31,01	33,66	4.059.342
REPSOL YPF	22,56 ▲	2,51	12,49	20,22	22,67	53.644.401
SACYR VALLEH	4,50 ▲	0,37	8,96	4,16	4,60	8.134.285
TECNICAS REU	27,02 ▲	2,73	11,26	24,73	27,35	1.864.250
TELEFONICA	13,95 ▲	1,08	8,43	13,02	14,14	245.929.986

◆ Mercado Continuo

	Último	Var	Var%	Min	Máx	Volumen
A. DOMINGUEZ	5,64 ▲	0,38	7,22	5,10	5,69	24.727
AISA	0,10 ▲	0,02	31,25	0,10	0,15	15.055.059
AMPER	1,44 ▲	0,20	16,13	1,21	1,50	751.590
ANTENA3TV	4,61 ▲	0,61	15,25	4,03	4,65	4.468.353
APERAM	12,02 ▲	1,52	14,47	9,98	12,12	3.869
AUXIL. FF.CC	399,50 ▲	35,00	9,60	367,65	405,10	44.573
AZKOYEN	1,26 =	0,00	0,00	1,16	1,35	1.401.283
B. VALENCIA	0,52 ▲	0,11	28,40	0,36	0,52	11.725.287
BANCA CIVICA	2,30 ▲	0,04	1,77	2,24	2,32	7.181.002
BANESTO	3,72 ▲	0,44	13,24	3,30	3,73	1.812.248
BARON DE LEY	38,82 ▼	-2,18	-5,32	38,50	40,88	12.496
BAYER	47,51 ▲	3,70	8,45	43,83	48,19	4.662
BIOSEARCH	0,44 =	0,00	0,00	0,42	0,48	212.294
B.PASTOR	3,00 ▲	0,29	10,91	2,70	3,07	2.528.154
B.RIOJANAS	4,84 ▲	0,02	0,41	4,38	4,89	7.171
B.R.PLATA B	1,30 ▼	-0,21	-13,85	0,00	0,00	0
CAJA A.MEDIT	1,23 ▲	0,35	39,77	0,88	1,34	2.240.407
CAMPOFRIO	6,17 ▲	0,24	4,05	5,99	6,30	29.745
CIE AUTOMOT.	5,60 ▲	0,01	0,09	5,60	5,92	766.313
CLEOP	2,92 ▼	-0,18	-5,81	2,90	3,21	1.624
CLIN BAVIERA	6,65 ▼	-0,45	-6,34	6,60	7,30	3.851
CODERE	6,15 ▼	-0,05	-0,81	5,73	6,35	358.137
COR.ALBA	30,49 ▲	1,84	6,42	28,66	30,63	181.175
CORP.DERMO	0,71 ▼	-0,04	-4,70	0,00	0,75	75.510
CORREA	0,96 ▼	-0,05	-4,95	0,90	0,99	101.884
C.PORTLAND V	8,02 ▲	0,21	2,69	7,45	8,28	70.082
CUNE	15,00 =	0,00	0,00	0,00	15,00	704
D. FELGUERA	5,03 ▲	0,47	10,31	4,58	5,05	687.623
DEOLEO	0,43 ▲	0,04	11,69	0,38	0,44	10.955.541
DIA	3,39 ▲	0,40	13,24	3,00	3,50	32.007.068
DINAMIA	3,62 ▲	0,24	7,10	3,23	3,72	246.256
EADS NV	21,56 ▲	0,94	4,56	20,47	22,30	30.911
ELECNOR	10,01 ▲	0,21	2,14	9,70	10,10	22.203
ENCE	1,86 ▲	0,17	9,71	1,70	1,88	2.818.894
ENEL GREEN P	1,65 ▲	0,07	4,56	1,52	1,67	144.737
ERCROS	0,76 ▲	0,08	11,91	0,66	0,78	2.682.915
EUROPAC	2,72 ▲	0,17	6,45	2,56	2,84	250.320
FAES	1,31 ▲	0,09	7,38	1,22	1,32	882.808
FERSA	0,74 ▲	0,04	5,67	0,71	0,76	5.893.620
FLUIDRA	1,90 ▼	-0,00	-0,26	1,76	1,98	317.490
FUNESPAÑA	6,92 ▼	-0,49	-6,61	6,76	7,45	204.746
G.CATALANA O	11,90 ▲	0,39	3,39	10,85	11,97	1.006.497
G.E.SAN JOSE	2,74 ▲	0,14	5,38	2,60	2,74	5.722
GRAL.ALQ.MAQ	0,42 ▼	-0,01	-2,33	0,40	0,47	366.729
GRAL.INVERS.	1,57 =	0,00	0,00	0,00	0,00	0
GRUPO EZENTIS S.A	0,15 ▲	0,01	10,45	0,13	0,18	12.799.996
GRUPO TAVEX	0,31 ▼	-0,02	-5,79	0,30	0,33	154.948
IBERPAPEL	13,23 ▲	0,43	3,36	12,32	13,40	61.655
INDO	0,60 ▼	-0,01	-0,83	0,00	0,00	0
INM. DEL SUR	6,10 ▼	-0,57	-8,55	5,73	6,40	4.626
INM.COLONIAL	2,49 ▲	0,24	10,67	2,26	2,64	309.387
INYPISA	1,01 ▲	0,01	1,00	0,90	1,10	7.510
JAZZTEL	4,09 ▲	0,30	7,92	3,82	4,19	4.976.485
LA SEDA	0,06 ▲	0,01	12,00	0,05	0,06	38.914.943
LAB.ALMIRALL	5,13 ▲	0,32	6,65	4,77	5,14	779.759
LABORAT.ROVI	5,04 ▲	0,12	2,44	4,52	5,20	49.646
LINGOTES ESP	3,00 =	0,00	0,00	3,00	3,14	19.302
MARTINSA FAD	7,30 =	0,00	0,00	0,00	0,00	0
MELIA HOTELS INTERN.	4,66 ▲	0,50	12,14	4,22	4,79	6.891.689
METROVACESA	1,02 ▲	0,03	3,03	0,98	1,07	548.212
MIQUEL COST.	18,26 ▼	-0,04	-0,22	17,80	19,60	48.126
MONTEBALITO	1,14 ▲	0,03	2,70	1,09	1,16	8.432
NATRA	0,88 ▼	-0,02	-1,67	0,86	0,94	50.559
NATRACEUTICA	0,16 ▼	-0,01	-3,01	0,16	0,17	189.424
NH HOTELES	3,07 ▲	0,39	14,55	2,73	3,13	2.294.800
NYESA VALORE	0,17 =	0,00	0,00	0,00	0,00	0
PESCANOVA	26,10 ▲	0,84	3,33			

Ocio y negocio

RESERVAS SE HAN HECHO POCAS Y LAS PREVISIONES SON A LA BAJA

Las cenas de empresa, con menos gente y más baratas

Las reuniones empresariales han dejado de ser una tradición debido a la crisis y el sector hostelero está notando ese descenso

R. Abellán
C-LM

La crisis económica ha hecho mella en las cenas o comidas con motivo de las Navidades que suele ser tradicional que realicen las empresas e incluso los grupos de amigos o familiares.

Ni se celebran ya tantas reuniones de este tipo o si lo hacen son con un número menos amplio como podía suceder antes. Además, el presupuesto con el que se cuenta es ligeramente inferior a otros años y eso se nota mucho.

Además, se da la circunstancia de que esta Navidad no hay tanta fiesta debido a que las fechas señaladas son en fin de semana y eso hace que se pierda parte del negocio hostelero, como indicaban

desde la asociación de Ciudad Real.

“Se nota en general que hay menos alegría y las reservas están muy flojas ahora mismo”, decía su presidente, Teófilo Arribas.

Si hace unos años se re-

AÑO FLOJO
El sector no cree que esta Navidad vaya a haber un gran movimiento

servaba un restaurante con tiempo porque existía la posibilidad de quedarse sin el elegido si se reservaba días antes, ahora se da la circunstancia de que no hace falta tan reserva con tanto tiempo. De hecho, hasta es-

tos momentos está habiendo poco movimiento en general, según indicaban desde Ciudad Real.

Y eso que desde los restaurantes se está tratando de facilitar al máximo al posible cliente este tipo de eventos poniendo precios asequibles y que incluso son iguales o más bajos que años anteriores, pero “ni con esas se anima la gente”, lamentaba Arribas.

Así las cosas, las previsiones de los hosteleros de la Región no son muy halagüeñas para estas próximas Navidades, si bien esperan que el tirón del último momento les pueda dar una sorpresa al final. “No suele ser habitual porque son cosas pensadas, pero esperamos que aunque sea al final, la gente se anime”, finalizó diciendo.



Las cenas de empresa también notan la crisis.

PRODESE REPARTIRÁ ENTRE LOS ESCOLARES PAQUETES DE SENSIBILIZACIÓN AMBIENTAL

La riqueza de la Serranía, a través de nuevas tecnologías

EyE
CUENCA

La Asociación Promoción y Desarrollo Serrano, Prode-se, presentó en el CRA ‘Miguel de Cervantes’ de Carbo-neras de Guadazaón el material educativo que ha editado para la divulgación del programa Cuenca Piensa.

El acto, dirigido a los alumnos de entre 10 y 11 años, estuvo presidido por Benjamín Prieto, presidente de la Diputación Provincial; José Luis Eslava, alcalde de la localidad; y Víctor Alcocer, gerente de Prode-se; así mismo, se ha contado con la presencia de los alcaldes de Pajarón y Reillo, Sofía Gómez y Pablo Cam-

pillo, respectivamente.

La edición de este material, que se entregará hasta final de año en los distintos centros escolares de la comarca, viene a culminar el trabajo de sensibilización y divulgación del programa “Cuenca Piensa” que Prode-se ha desarrollado a lo largo del año con los escolares



En la imagen, un momento de la presentación.

de la Serranía de Cuenca. Con esta acción, la Asociación Promoción y Desarrollo Serrano ha querido llegar a los futuros ciudadanos de la Serranía con “un proyecto piloto” con el que “vamos a intentar meternos en cada una de las familias de la comarca a través de sus chavales”, de ahí que se haya optado “por las nuevas tecnologías y no sólo por el formato papel”, explicaba Víctor Alcocer en la presentación para destacar la inclusión de audiovisuales.

Dónde ir...

CASA RURAL ALMAZUELAS



La casa rural está situada en la localidad de Arcicollar.

Casa para desconectar

La casa tiene capacidad para 8 personas y está equipada con lo necesario para disfrutar del campo

Eye
ARCICOLLAR (TOLEDO)

Almazuelas es un lugar sencillo en el que poder desconectar y disfrutar de diferentes actividades. Almazuelas ofrece una nueva alternativa de pasar unos días de vacaciones, ya sea solo descansando o deleitándose de las dis-

tintas opciones turísticas de la zona.

Almazuelas le ofrece la ubicación perfecta para explorar los alrededores. Las extensiones de terreno que rodean nuestra casa se convierten en el lugar idóneo para disfrutar con toda la familia y en total seguridad.

La casa rural está situada en la urbanización de El Señorío del Camorro de Arcicollar y tiene capacidad para alojar hasta un máximo de 8 personas. La casa cuenta con 4 habitaciones dobles, 1 con baño. Están equipada con todo lo

necesario para que su estancia se desarrolle con total satisfacción. En los alrededores se puede disfrutar de un gran número de actividades al aire libre y de la rica gastronomía de la zona.

Entre las actividades se puede hablar de senderismo, polideportivo municipal, gimnasio municipal, hípica, visita a bodegas regionales y visitas a almazaras.

CASA RURAL ALMAZUELAS

TELÉFONO: 637028637
DIRECCIÓN: C/ Ruisenar, 353
LUGAR: Arcicollar (Toledo)

RESTAURANTE REINA VICTORIA

Cocina hecha para "chuparse los dedos"

Eye
HELLÍN (ALBACETE)

Ubicado en la Sierra del Segura, en la localidad de Hellín, el restaurante del Hotel-Restaurante Reina Victoria está incluido en la Guía Michelin 1995 Gourmet.

El hotel cuenta con una magnífica cafetería y tres espaciosos restaurantes, entre cuyas especialidades destacan Arroz con conejo y caracoles serranos, Paletilla de cabrito, Ensalada de perdiz, Ensalada de bonito y Embutidos especiales, así como platos típicos de la gastronomía manchega como Migas ruleras con caldo va-

liente, Ajiharina con niscalos, Ajo Mataero, Olla de Aldea, Lomo de Orza, Revueltos de trigueros con ajetes y setas, y Mojete.

También se puede degustar otros platos como Paletilla lechal, Perdiz escabechada y una selección de carnes rojas, pescados y mariscos frescos. Su especialidad es la cocina manchega y el restaurante tiene una capacidad para unas 300 personas.

RESTAURANTE REINA VICTORIA

LUGAR: C/ Federico Coullant Valera, 3
LOCALIDAD: Hellín (Albacete)
TELÉFONO: 967 300 250



La perdiz escabechada es uno de los platos típicos del restaurante.

Estamos en los mejores Kioscos de Madrid



Economía y Empresas

de Castilla-La Mancha Seminario de Información Económica

AGUSTIN DE FOXA- 22
ALCALA- 46
ALCALA- 50
ALCALA,131
ALCALA-111
ALCALA-38
ALCALDE SAINZ DE BARANDA-18
ALCALDE SAINZ DE BARANDA-50
ALMAGRO-34
AVD. DOCTOR ESQUERDO-183
AVDA. CIUD. BARCELONA/MURO
ESTA
AVDA. CIUDAD DE BARCELONA,77
AVDA. DE CONCHA ESPINA- 6
AVDA. DE LA CONSTITUCIÓN-82
AVDA. GENERAL PERON- 6
AVDA. GENERAL PERON-42
AVDA. MEDITERRANEO,2
AVDA. VALDELAPARRA-29
AVDA.CIUDAD DEBARCELONA-144
AVENIDA DE BRUSELAS-56
BARQUILLO-17
CAPITAN HAYA -BRAVO MURILLO
CAPITAN HAYA-7
CASTELLANA- 20
CASTELLANA-131
CAVANILLES,39
CEA BERMUDEZ-34
CLARA DEL REY-1
CLARA DEL REY-14
COMANDANTE ZORITA-30
CONDE DE PEÑALVER,78
CONDE DE PEÑALVER-32
CONDE DE PEÑALVER-62
CORAZON DE MARIA-43
DIEGO DE LEON-46
DOCTOR ESQUERDO- 80
EDUARDO DATO-19

ESTABANEZ CALDERON,5
FELIX BOIS- 13
FERNAN GONZALEZ ,51
FERRAZ-88
FRANCISCO GERVAS-8
FRANCISCO SILVELA-52
FUENCARRAL,112
FUENCARRAL-111
GLORIETA DE BILBAO-7
GLORIETA DE EMBAJADORES,3
GLORIETA LOPEZ DE HOYOS
GOYA-41
GOYA-51
GOYA-63
GRAN VIA-24
GRAN VIA-39
GRAN VIA-51
GRAN VIA-78
GTA. CUATRO CAMINOS/SANTA ENGRACIA
GTA. RUIZ GIMENEZ,1
GUZMAN EL BUENO-71
HILARION ESLAVA-2
IBIZA-48
JOSE ABASCAL-58
JUAN BRAVO-40
MAYOR-5
MONTERA-48
NARVAEZ,64
O'DONNELL- 6
ORENSE-2
ORTEGA Y GASSET-29
ORTEGA Y GASSET-45
ORTEGA Y GASSET-68
PADILLA-14
PASEO DE RECOLETOS-14
PASEO INFANTA ISABEL-1
PLAZA DE CASTILLA- 2

PLAZA DE CHUECA,5
PLAZA DE FELIPE II/ NARVAEZ
PLAZA DE ISABEL II-8
PLAZA DE LA INDEPENDENCIA- 2
PLAZA DE LA INDEPENDENCIA-10
PLAZA DE LAS CORTES-6
PLAZA DE MANUEL BECERRA-3
PLAZA DE SANTA BARBARA-4
PLAZA DE SANTO DOMINGO
PLAZA DEL CALLAO-3
PLAZA DEL PERU- 5
PLAZA DOCTOR LAGUNA-1
PRADILLO-4
PRINCESA-23
PRINCESA-56
PRINCIPE DE VERGARA,210
PRINCIPE DE VERGARA-120
PRINCIPE DE VERGARA-135
PUERTA DEL SOL-10
PUERTA DEL SOL-11
PUERTA DEL SOL-8
PUERTO DE NAVA FRIA,9
PZA CIBELES/ Pº DEL PRADO
PZA. SAN CAYETANO- S/N
RIOS ROSAS-57
ROMPELANZAS
SANTA ENGRACIA,43
SANTA ENGRACIA,96
SANTA ENGRACIA-76
SANTA MARIA MAGDALENA-18
SERRANO,76
SERRANO-106
SERRANO-107
TRAFALGAR,2
VELAZQUEZ-116
VICTOR DE LA SERNA-1
VICTOR DE LA SERNA-31

Calendario



Ferias comerciales durante el cuarto trimestre

FERIA DE ARTISTAS Y ACTIVIDADES TRADICIONALES

■ Del 6 al 8 de diciembre.
Esapi Fassina, Espai MerCAT y plaza de las Naciones sense Estat (Tárrega).

SALÓN DEL OCIO INFANTIL EN FAMILIA

■ Del 6 al 11 de diciembre.
Recinto Ferial Ifema de Madrid

BALEART

■ Del 6 al 11 de diciembre.
Salón de la Artesanía- Palma de Mallorca.

VI EXPO HISPAMAROC

■ Del 6 al 11 de diciembre.
Palacio de Ferias de Málaga

FERIA DE ENERGÍAS RENOVABLES 2011

■ Del 7 al 10 de diciembre.
Parc des Expositions Montpellier (Francia).

SEVILLA DE BODA

■ Del 8 al 12 de diciembre.
Feria de Sevilla.

ENERGIA 2011. SALÓN ENERGÍA Y FUENTES RENOVABLES

■ Del 8 al 11 de diciembre.
Foggia (Italia).

FERIA DEL PRODUCTO DE CANTABRIA

■ Del 9 al 11 de diciembre.
Palacio de Exposiciones de Santander.

FERIA DE ANTIGÜEDADES DE VALLADOLID

■ Del 10 al 12 de diciembre.
Feria de Valladolid.

ALGUNTO. SABER Y SABOR 2011

■ Del 16 al 19 de diciembre.
Bilbao Exhibition Centre (Bilbao).

DESEMBALAJE BILBAO 2011 - FERIA DE ANTIGÜEDADES

■ Del 17 al 18 de diciembre.
Bilbao Exhibition Centre (Bilbao)

MARC 2011-FERIA DE TECNOLOGÍA Y EQUIPOS DE RADIO

■ Del 17 al 18 de diciembre.
Fiera di Genova (Italia).

BALNEARIA 2012-SALÓN PROFESIONAL DE TURISMO Y BAÑO 2012

■ Del 1 al 31 de enero.
Carrara Fiere, Carrara (Italia)

FERIA INTERNACIONAL DE TURISMO

■ Del 18 al 22 de enero. Feria de Madrid (IFEMA).

VIVERALIA-SALÓN PROFESIONAL DE LA PLANTA ORNAMENTAL Y AFINES

■ Del 18 al 20 de enero.
Institución Ferial Alicantina (Alicante).

IBERCOCINA-FERIA PROFESIONAL DEL MUEBLE DE COCINA Y ELECTRODOMÉSTICO

■ Del 19 al 22 de enero. Feria de Zaragoza.

FERIA INTERNACIONAL DE LA MODA INFANTIL Y JUVENIL

■ Del 20 al 22 de enero. Feria de Valencia.

EXPO RECLAM-FERIA INTERNACIONAL DEL REGALO PROMOCIONAL Y PUBLICITARIO

■ Del 14 al 16 de febrero.
Feria de Madrid (IFEMA).

FERIA INTERNACIONAL DE MAQUINARIA AGRÍCOLA (FIMA)

■ Del 14 al 18 de febrero.
Feria de Zaragoza.

Qué leer

EMPRESAS

**MANUAL PARA LA PREVENCIÓN DE RIESGOS EMERGENTES**

AUTOR: Luis María Azcuénaga
EDITORIAL: FC Editorial

La lectura del libro dará a las organizaciones de las empresas, a los responsables de seguridad y salud, a los supervisores y a los trabajadores una idea de la gran influencia que los riesgos emergentes como el estrés, el acoso laboral, el síndrome de burnout (también llamado "de estar quemado por el trabajo", "de desgaste profesional", "de desgaste ocupacional", "de trabajador quemado" y otras denominaciones), la fatiga laboral, etc. están teniendo en la salud laboral. Se verá la forma de identificarlos, evaluarlos y prevenirlos o eliminarlos, ya que están produciendo muertes, enfermedades, absentismo y elevados costes económicos.

ECONOMÍA

EL CISNE NEGRO

**EL CISNE NEGRO. EL IMPACTO DE LO ALTAMENTE IMPROBABLE**

AUTOR: Nassim Nicholas Taleb
EDITORIAL: Editorial Paidós

¿Qué es un cisne negro? Para empezar, es un suceso improbable, sus consecuencias son importantes y todas las explicaciones que se puedan ofrecer a posteriori no tienen en cuenta el azar y sólo buscan encajar lo imprevisible en un modelo perfecto. ¿Por qué no podemos identificar este fenómeno hasta que ya ha sucedido? Según el autor, ello se debe a que los humanos nos empeñamos en investigar las cosas ya sabidas, olvidándonos de lo que desconocemos. Ello nos impide reconocer las oportunidades y nos hace demasiado vulnerables al impulso de simplificar, narrar y categorizar, olvidándonos de recompensar a quienes saben imaginar lo "imposible".

AGRICULTURA

**AGRICULTURA ECOLÓGICA DE SECANO**

AUTOR: R. Meco, C. Lacasta
EDITORIAL: MP Ediciones

La producción ecológica, según determina el Reglamento CE 834/2007, sería el paradigma de la sostenibilidad, puesto que tiene en alta consideración el trabajo del agricultor que lo aplica y controla las prácticas y técnicas permitidas, recomendadas o prohibidas, en su caso, y siempre conducentes a esa producción equilibrada y mucho menos dependiente de los combustibles fósiles. Con el fin de poner en valor esta idea se agrupan en esta publicación, diferentes trabajos que indican, tanto a los técnicos como a los agricultores que quieran transitar por esta vía de equidad y justicia social de cara al futuro, cuál es el camino a seguir y el conocimiento sobre los diferentes aspectos que intervienen.

Ayudas

AYUDAS PARA LA ADQUISICIÓN DE VEHÍCULOS ELÉCTRICOS

Beneficiarios: Personas físicas (incluidos autónomos), entidades privadas y las administraciones públicas.

Convocatoria: Finaliza el 31 de noviembre de 2012.

Cuantía de la ayuda: El máximo será del 25% o 30.000 euros

Gastos subvencionables: La adquisición y la financiación por leasing financiero y arrendamiento por renting o leasing operativo de vehículos eléctricos nuevos matriculados por primera vez en España.

Tipo de subvención: A fondo perdido.

Más información: Reall Decreto 648/2011 de 09/05/2011, modificado el 24/11/2011. Boletín Oficial del Estado.

Qué ver

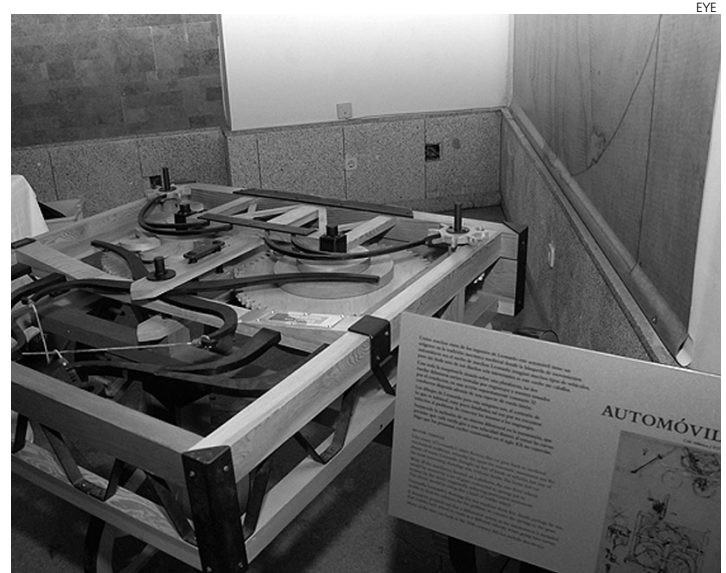

'Leonardo da Vinci. El inventor'

Posada de la Hermandad, Toledo

La Posada de la Hermandad de Toledo acoge hasta el 12 de diciembre de 2012 esta muestra en la que se reproducen fielmente y a gran escala un total de 21 maquetas, acompañadas por animaciones en 3D, bocetos y planos, realizados por el genio florentino, y tomados del Códex Madrid de la Biblioteca Nacional. Se

presenta así una retrospectiva de los trabajos e inventos más significativos de Da Vinci, como sus modelos de alas, los tornos, la escafandra, puede visitarse los días laborables de diez de la mañana a siete de la tarde, y de diez de la mañana a ocho de la tarde los sábados, domingos, festivos y puentes.



Toledo

Horarios hosteleros más amplios en Navidad

Los horarios de cierre de los establecimientos de la capital se amplían entre el 6 de diciembre y el 6 de enero con motivo de las celebraciones navideñas. Vuelta al horario de verano.

Toledo y Albacete

El 40% de las pymes están en las redes sociales

Un estudio sobre el uso de las redes sociales por parte de las pymes españolas desvela que el 40% de Toledo y Albacete está presente en ellas, y que cada vez es mayor el interés.



La frase

“No existe país en el mundo que pueda salir de la crisis en solitario, particularmente en Europa”

Carlos Solchaga
Ex ministro de Economía y Hacienda

La voz de la experiencia

Juan José García Sanz GRANJA AGAS S.A.

El negocio familiar en el que lleva trabajando desde los 16 años, celebra su 50 aniversario. Tradición, servicio, calidad, solidez, evolución y confianza, han sido los pilares fundamentales para ello. POR **EyE/S.J.G.**

“Innovación y exportación, claves para afrontar con éxito la crisis”

Siempre tuvo claro que quería ser empresario, y sus 62 años, Juan José García Sanz, puede ver con satisfacción cómo el negocio fundado por su padre y en el que lleva trabajando desde los 16 años, celebra su 50 aniversario.

Una empresa que comenzaba su andadura en 1961, con apenas 100 gallinas ponedoras, y que hoy en día cuenta ya con 600.000. Un crecimiento exponencial en el que ha tenido un papel muy destacado Juan José, quien tras la jubilación de su padre, Antonio García González, en 1991, y la constitución como Sociedad Anónima de Granja AGAS, asumió la gerencia del negocio familiar. Desde entonces la empresa ha multiplicado por seis el número de gallinas ponedoras que posee, consiguiendo una producción diaria de más de 400.000 huevos de gallina al día.

Un proceso, destaca este motillano, que comienza con la agricultura, al cultivar parte de los cereales necesarios para alimentar a las gallinas, y cuenta asimismo con su propia fábrica de piensos.

Se controla así todo el ciclo productivo, contando con la ayuda de la última tecnología en maquinaria y la valiosa labor de sus empleados. En estos momentos Granja AGAS cuenta con medio centenar de trabajadores, y una facturación de 8 millones de euros anuales.

Sin embargo, esta empresa no ha perdido su carácter familiar, al tener como pilares básicos la tradición, el servicio, la calidad, la solidez, la evolución y la confianza, explica Juan José.

Muestra de ello el hecho de que la tercera generación de esta familia se haya situado ya al frente del ne-



Juan José García Sanz siempre tuvo clara su vocación empresarial, la cual ha podido desarrollar en la empresa fundada por su padre.

gocio, “con energías renovadas pero con el mismo espíritu de trabajo de hace 50 años”.

Desde entonces las cosas han cambiado, la empresa ha ido creciendo y adaptándose a los nuevos tiempos. Lo que se mantiene son las serias crisis de precios que, de manera cíclica, sufre el sector. Crisis que en esta ocasión ha coincidido en el tiempo con la complicada situación económica que se vive en todo el mundo, pero para la que estaban preparados. “La austeridad ha sido siempre una norma inquebrantable incluso en las épocas de buenos precios”, señala Juan José García,

para quien los pilares fundamentales para afrontar la crisis están siendo “la innovación y la exportación”.

En este sentido destaca que a lo largo de la historia de Granja AGAS, la innovación ha sido una constante, procurando invertir en la última tecnología existente en el mercado. “Además, desde 2010 estamos desarrollando varios proyectos de investigación en colaboración con el CDTI y otros organismos”, precisa este empresario.

El esfuerzo más reciente, tanto de capital como de mano de obra, se ha realizado con el objetivo de adaptar sus instalaciones a la directiva



Evolución

La empresa comenzó su andadura en 1961, con apenas 100 gallinas ponedoras, hoy son ya 600.000

sobre bienestar animal que entra en vigor en 2012, y que ha precisado una remodelación de todas las jaulas y la construcción de naves nuevas.

En cuanto a la exportación, ofreciendo su producto fuera de nuestras fronteras, Granja AGAS obtiene un mayor valor, al mismo tiempo que contribuye a disminuir el exceso de oferta en el mercado nacional. Fue en 2007 cuando empezaron a exportar fuera de la Unión Europea, y ha sido entre 2010 y 2011 cuando se han incrementado notoriamente en África y Asia.