

Economía y Empresas



Construcción

El sector recibe oxígeno con la posible bajada de impuestos municipales

PÁG. 7

de Castilla-La Mancha Semanario de Información Económica

Del 2 al 8 de enero de 2012
AÑO XV, NÚMERO 676 - 1,50 EUROS

HEALER LOGIC OFRECE 110 MILLONES DE EUROS POR LA INFRAESTRUCTURA CIUDADREALÉÑA

Las sospechas planean sobre la nueva oferta por el Aeropuerto

¿Cómo se pueden pagar 110 millones de euros con una empresa cuyo capital social actual es de tan sólo 3.010 euros? ¿Qué es lo que se va a pagar con los 110 millones de euros de inversión anunciados, cuando la deuda supera los 300 millones de euros? Estas son sólo algunas de las muchas preguntas sin respuesta. PÁG. 17



Los estancos dejan atrás un año "horribilis"

El endurecimiento de la Ley antitabaco y la guerra de precios de las compañías tabaqueras han dejado al sector herido de muerte, hasta el punto de que muchos negocios se encuentran al borde del cierre. PÁG. 16

SALIDA LABORAL



El medio ambiente genera empleo.

Castilla-La Mancha absorbe el 4% del 'empleo verde'

El medio ambiente da empleo a casi 23.000 personas en la Comunidad Autónoma. PÁG. 9

COMERCIALIZACIÓN

La agricultura ecológica mira al mercado exterior

La falta de demanda interna hacia estos productos obliga a los productores a centrarse más allá de nuestro país. PÁG. 23

Opinión

Carta editorial

Sangría de fondos en Banco CCM

La pérdida de depósitos que, según datos de la Confederación Española de Cajas de Ahorro (CECA) está sufriendo el banco CCM venía siendo avisada por El DÍA, y a causa de nuestras informaciones, fuimos acusados de engañar a los lectores en defensa de toda una colección de los más variados intereses. La información difundida por CECA es tajante y no admite dudas. Confirma que en los primeros diez meses de 2011, la entidad resultante de la absorción de la antigua CCM por la caja asturiana, financiada por fondos públicos, ha perdido depósitos a razón de 5,17 millones de euros al día (más de 800 millones de pesetas), hasta sumar los 1.572 millones de euros hasta octubre (más de 262.000 millones de pesetas). No hablamos de pérdidas de gestión, sino de ciudadanos que sacan sus ahorros.

Cierto que la crisis ataca el ahorro, ya que hay miles de ciudadanos agotando sus reservas ante situaciones de paro o de impago de nóminas. Pero esto no justifica una salida brutal de pasivo en una entidad que, sencillamente, está siendo gestionada de espaldas a esta región. Con imposiciones durísimas a sus trabajadores, con absoluta desconexión hacia la realidad castellano-manchega, y con una pérdida de presencia que no por denunciada, deja de ser censurable.

La cantidad de pasivo que ha salido de la entidad supera ya las aportaciones públicas para su rescate. Habrá que comprobar que no se esté produciendo, además, como algunas fuentes indican, una pérdida patrimonial creciente, porque entonces, el Banco de España deberá dar muchas explicaciones a esta región.

Se supone que intervino CCM en defensa del interés de los impositores. Y se financió la absorción, con dinero de todos, favoreciendo que otra entidad de índole público, como Caja Astur, asumiera el papel de la entidad problemática, generando una Caja más fuerte.

Al final, todo parece ser que Menéndez asumió la operación solo para fortalecerse de cara a la fusión posterior, pero sin ninguna intención de mantener el papel que la Caja tenía en esta región. Ni siquiera le ha preocupado la sangría de depósitos. Ahora no se deben buscar otros culpables. Banco CCM está gestionado por quienes ellos han querido, y la huida de depósitos es constante. La pregunta es clara: ¿les preocupa?

Santiago Mateo
DIRECTOR DE ECONOMÍA

Colaboración

Soluciones a la crisis

La autora analiza si la I+D y la Innovación Tecnológica son una tabla de salvación para las empresas



María Uriol

RESPONSABLE DE LA OFICINA EN MADRID DE GAC ESPAÑA

En el momento actual, echamos la vista atrás al 2000 y analizamos el objetivo de la Agenda de Lisboa de conseguir en el año 2010 "posicionar a

la Unión Europea como la economía del conocimiento más competitiva y dinámica del mundo, capaz de un crecimiento económico duradero acompañado por una mejora cuantitativa y cualitativa del empleo y una mayor cohesión social". Recordemos que fue durante esta estrategia en la que la UE consideró también fijar como meta la inversión en I+D+i en un 3% del PIB en 2010. ¿Y el resultado? Casi dos años después claramente no hemos cumplido con nuestros deberes.

Reconocemos que España se encontraba en una posición muy rezagada en el punto de partida, pero los recientemente publicados datos del Instituto Nacional de Estadística (INE) respecto Actividades de I+D y de Innovación en las empresas nos lleva a preguntarnos por la real asimilación por el país de un nuevo modelo económico.

Según los últimos datos presentados por el INE, datos relativos al 2010, el gasto de I+D supuso el 1,38% del PIB y sin modificaciones respecto al 2009 ¿Podemos pensar que la pendiente creciente continua de los gastos de I+D hasta el año 2008 ha tocado techo en estos dos últimos años y que el cambio de modelo en el que deberíamos apoyarnos ante esta situación económica complicada resulta difícil de aceptar?

La visión de la Innovación Tecnológica de las empresas es aún más pesimista ya que, al descenso del 2009 del 11,5% hay que añadir el del 8,5% de descenso del 2010.

Sí que es cierto que debemos evitar la generalización, ya que en ambos aspectos destacan el fenómeno de territorialidad y sectorización. En



Las nuevas tecnologías fomentan la competitividad empresarial.

este primero son alumnas aventajadas las Comunidades de Madrid, Cataluña y el País Vasco, que mantienen el liderato de gasto en I+D e Innovación Tecnológica de manera constante durante los últimos años y a las que se une la Comunidad Foral de Navarra en el marco de actividades de I+D. En el segundo podemos destacar el sector farmacéutico como relevante en I+D y el de las Telecomunicaciones y Vehículos a Motor como notables en Innovación Tecnológica. Destacamos asimismo las comunidades que presentaron mayor tasa de crecimiento en 2010, como es el caso de Illes Balears, Andalucía y Castilla-La Mancha en I+D y Extremadura y Canarias en el caso de Innovación.

Los analistas más optimistas pueden pensar que no es poco haber mantenido la inversión española en

I+D+i en la situación de crisis que se ha instalado en nuestra economía y que ha pasado de ser transitoria a ser un mal de nuestra actividad económica que nos acompañará durante un plazo indeterminado. Sin embargo, un análisis basado en la apuesta por una salida solvente y a largo plazo, centrada en el desarrollo tecnológico sigue arrojando el siguiente desafío: "Renovarse o morir"

Aunque hemos de postergar el análisis de la evolución económica de nuestro país hasta que no se consume el cambio político, con este estudio queda patente que a las empresas españolas no les es fácil salir a flote en la deriva de la crisis, agarrándose al salvavidas que la inversión en I+D+i ofrece. Esperemos que pronto lleguemos a tierra firme.

Economía y Empresas

de Castilla-La Mancha
Semana de Información Económica

C/ Barrio Rey, 3, 2ª planta
45001, Toledo
TELÉFONOS: 925 28 42 46 / 925 28 41 94, FAX: 925 22 50 18
E-MAIL: redaccion.eye@grupo-eldia.net
Fundado en 1998

EDITA
Grupo El Día
PRESIDENTE-DIRECTOR
Santiago Mateo Sahuquillo
CONSEJERO DELEGADO
Ignacio Barco
DIRECTOR EJECUTIVO
Ana María Anula Suárez

DIRECTOR REGIONAL DE INFORMACIÓN
Javier Semprún Guillén
SUBDIRECTOR
José María Dávila
ASISTENTE DTOR. ADMINISTRATIVO
JEFE DE PERSONAL
Alberto Jiménez Jiménez
DIRECTOR DE PUBLICIDAD Y MARKETING

Ángel Hidalgo del Rincón
JEFE DE MONOGRÁFICOS:
Manuel Guzmán Vicente
REDACTORES-JEFES
Francisco J. Llana
Cristina Jiménez
REDACCIÓN
Rosa Abellán

FOTOGRAFÍA: **Javier Pozo**

DISTRIBUCIÓN: Distritoledo S.L.

IMPRIME: Grupo El Día DEPÓSITO

LEGAL CU 321-1.998

Esta publicación no puede ser reproducida, ni en todo ni en parte, ni registrada en, o transmitida por, un sistema de recuperación de información, en ninguna forma ni por ningún medio, sea mecánico, fotoquímico, electrónico, magnético, electroóptico, por fotocopia, o cualquier otro, sin el permiso previo por escrito de la empresa editora.

A efectos de lo previsto en el artículo 32.1 del Texto Refundido de la LPI, Economía y Empresas de CLM, se opone expresamente a la utilización de cualesquiera contenidos de este diario con la finalidad de realizar reseñas o revistas de prensa con fines comerciales (press-clipping) sin contar con la previa autorización de Economía y Empresas de CLM.

Blanco



“La ubicación del ATC en Villar de Cañas supone una inversión millonaria y una importante creación de empleo”

Viernes 30, **Carmen Casero**
VICEPRESIDENTA PRIMERA DE LAS CORTES DE CASTILLA-LA MANCHA

Negro

“Los socialistas de Castilla-La Mancha haremos todo lo que esté en nuestra mano para impedir que el ATC se instale en Villar de Cañas”

Jueves, 30, **Rosa Melchor**
DIPUTADA REGIONAL DEL PSOE

La imagen de la semana



Cecam destaca el valor del diálogo social

El presidente de la Confederación Regional de Empresarios de Castilla-La Mancha, Cecam, Ángel Nicolás, y el secretario General de la Organización, Félix Peinado, han mantenido una reunión de trabajo con el consejero de Empleo y Portavoz del Gobierno, Leandro Es-

teban, en el transcurso de la cual han analizado la nueva Ley de Emprendedores, aprobada por el Gobierno regional. Nicolás destacaba que esta Ley permitirá desarrollar herramientas de cara al diálogo social, que “es un pilar importante”.

Cosas que se oyen y se leen...

■ La recuperación de la deducción por vivienda que pondrá en marcha el Gobierno del PP costará 1.500 millones adicionales al año, según los cálculos realizados por el sindicato de técnicos del Ministerio de Hacienda (Gestha).

EyE

■ El alcalde de Numancia de la Sagra ha aprovechado las fiestas navideñas para subir el sueldo más de un cincuenta por ciento y reducirse la liberación a mitad de jornada, en vez de a jornada completa como hasta ahora. ¡Esto sí que es un regalo de Reyes y lo demás son tonterías!

EyE

■ Las ONG han denunciado que Castilla-La Mancha abandona los centros de recuperación de fauna salvaje.

EyE

■ Olvidarse de cerrar el grifo o

que éste tenga fugas y se rompa es el accidente doméstico más común en Castilla-La Mancha.

EyE

■ El Gobierno de Castilla-La Mancha ha aprobado el Plan de Ordenación de Recursos Humanos del Servicio de Salud regional (Sescam) por el que establece la jubilación forzosa para todos sus empleados a los 65 años de edad o a la edad que establezca la normativa vigente, según se publica en el Diario Oficial de Castilla-La Mancha.

EyE

Cartas al Director

La economía

No parecen llegarnos buenas noticias económicas respecto al primer trimestre del año que se diga, ya que como ha dicho el nuevo ministro, España entrará en recesión en el primer trimestre del año próximo.

Si me dicen que tantas y tantas familias iban a pasar el calvario que tienen encima, desde luego que no lo habría creído, pero lo cierto es que nos encontramos en una situación angustiosa de la que no sabemos por dónde vamos a salir. No parece que se pueda ir a mucho peor, pero tampoco vemos esa salida del túnel que muchos au-

guraban, así es que sólo podemos hablar de fracaso. Ya me gustaría que todo cambiara, pero me temo que va a pasar tiempo hasta que veamos algo más de luz.

Raúl Cubillo
Albacete

Préstamos

Hace unos días el Banco Central Europeo daba una gran alegría cuando les dio la posibilidad de pagar a más tiempo y pedir. Pues a mí me gustaría que eso se viera reflejado ya en las personas de a pie y en los autónomos a los que se les ha negado “el pan” durante

el pasado año cuando los bancos cerraban el grifo según su interés. Ya es hora de que lo abran y que todos empecemos a respirar un poco más, que falta nos hace. No se puede consentir lo que están haciendo y ya se deberían haber tomado decisiones más drásticas hace tiempo con las entidades.

Clara Campos
Toledo

Información a los lectores
Para la publicación de originales en la sección de Cartas al Director, pueden dirigirse a Plaza Barrio Rey 3 - 3º; o si lo prefieren al número de Fax 925 22 50 18 o al e-mail redaccion.ey@grupo-elodia.net
Los originales, que no deben sobrepasar las 30 líneas, deben ir acompañados de la fotocopia del Documento Nacional de Identidad.

Vista rápida

12 La cuesta de enero seguirá siendo empinada para los consumidores

Aunque no habrá subida de electricidad, butano o cuota de telefonía fija, el resto de tasas de las consideradas esenciales registrarán subidas. Agua, transporte urbano o estacionar en zona azul son algunos de los servicios que sí han sufrido variación con el nuevo año.

19



El nuevo año trae el fin del gasóleo profesional para transportistas

El año 2011 que ha terminado no ha sido muy positivo para el sector del transporte de mercancías por carretera en general. Subida de costes, subida de gasóleo o de peajes, han sido algunos de los problemas a los que se han tenido que enfrentar y a los que hay que sumar ahora el fin del gasóleo profesional.

25 Las corridas de toros generan más de 16 millones de euros



Esta cantidad se genera únicamente por la venta de entradas y la afluencia de turistas y visitantes de un día a los festejos taurinos que se celebran en Castilla-La Mancha.

29 Las nuevas tecnologías dominarán los regalos de Reyes

Aunque los regalos más tradicionales, sobre todo para los más pequeños, siguen teniendo sus adeptos, los productos tecnológicos más innovadores se van imponiendo a la hora de hacer los regalos de Reyes. Tablet o smartphones es lo que más se lleva entre los mayores.

32 La voz de la experiencia: Enrique Villamiel Barrasa

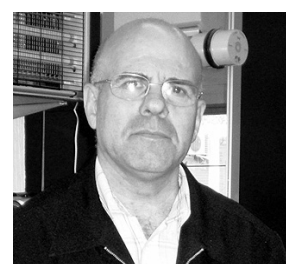

Con sólo diez años aprendió el oficio al que ha dedicado toda su vida. Aunque le quedan poco más de dos años para jubilarse, su intención es la de continuar trabajando.

Última hora

El Consejo de Ministros otorga a Villar de Cañas el Almacén Nuclear

La localidad conquense de Villar de Cañas albergará el denominado Almacén Temporal de Residuos, el cementerio temporal de residuos nucleares (ATC), noticia confirmada por el Consejo de Ministros. Villar de Cañas era una de las nueve localidades que se habían postulado y seleccionadas por el

anterior Ejecutivo socialista. El informe técnico seleccionó como las más idóneas: Zarra (Valencia, muy cerca de la provincia de Albacete), Ascó (Tarragona) y Yebra (Guadalajara). Zarra era la gran favorita y a punto estuvo de ser seleccionada. La Plataforma contra el ATC convocó una concentración de protesta en la que se señaló que intentarían luchar hasta el final para que la localidad no albergue el ATC.

FUCI-CLM presenta un informe sobre la protección del usuario

La Federación de Usuarios-Consumidores Independientes de Castilla-La Mancha, FUCI-CLM, ha presentado el informe "La evolución del sistema de protección a los consumidores". Este informe ha sido desarrollado por los servicios jurídicos de FUCI bajo el amparo del Instituto Nacional del Consumo. Tiene como objeti-

vo proporcionar a los consumidores una visión panorámica de las líneas básicas que ha seguido la producción normativa en materia de consumo en nuestro Ordenamiento Jurídico. Para dar a conocer este informe, ha editado diversos materiales en formato papel y digital que se encuentran disponibles en sus Sedes y en su página web, y ha reunido a representantes de la Administración de Consumo y a Técnicos de Entidades Locales y OMIC.

Los protagonistas de la semana



Miguel Romero

DIRECTOR DEL CENTRO DE LA UNED EN CUENCA

Ha sido elegido académico de la Real Academia de la Historia por Cuenca. Con ello se hace un reconocimiento a sus numerosas investigaciones y publicaciones sobre la historia de la ciudad y provincia, así como a sus trabajos a nivel nacional avalados por un currículo importante que le ha hecho merecedor de numerosos y reconocidos premios.



Roberto Martín

PRESIDENTE DEL COLEGIO OFICIAL DE ENFERMERÍA DE TOLEDO

Roberto Martín ha renovado su cargo al frente de la institución tras las elecciones celebradas el pasado 29 de noviembre. Martín se comprometió a formar una Junta de Gobierno "con personas con un alto índice de compromisos y competencia profesional que ya venían desempeñando su labor en el Colegio.



Pedro Hernández

PRESIDENTE DE LOS AUTÓNOMOS DE GUADALAJARA

Ha mostrado su satisfacción ante la publicación en marcha de la Ley del Emprendedor de Castilla-La Mancha, pues considera que, con ella, "comenzará la recuperación del empresario autónomo". El presidente ha trasladado estos días las propuestas de este colectivo al comité ejecutivo nacional. (foto: Nacho Izquierdo).



Diseñadores de Cuenca exponen sus demandas

Cuencadiseño, Asociación de Profesionales y Empresarios del Diseño de Cuenca, formó parte de una reunión en la que todas las asociaciones de este sector de Castilla-La Mancha integradas en Cecam,

puieron exponer sus necesidades e inquietudes al Director General de Incentivación Empresarial, Comercio, Turismo y Artesanía, Rafael Sancho. Así, hicieron llegar sus demandas.



Feceval aprueba distintas propuestas

La junta directiva de la Asociación de Empresarios de la Comarca de Valdepeñas y Campo de Montiel - Feceval - analizó y aprobó en su última junta directiva, las diferentes propuestas de acciones, efectuadas por las comisiones de trabajo existentes en su seno;

acciones a llevar a cabo durante el próximo año y que van dirigidas a los distintos sectores de actividad empresarial. Así, entre otros, se acordó la creación de una comisión de trabajo que se encargará de negociar convenios de colaboración.

La columna

El crecimiento de la economía será menor de lo esperado

R. Abellán

El ministro de Economía y Competitividad, Luis de Guindos, anunciaba el pasado lunes que la economía española caerá en el último trimestre del año y en el primero de 2012, lo que supondría la entrada en recesión al encadenarse dos trimestres consecutivos de contracción.

Cada día que pasa se va alargando la fecha de salida de esta terrible crisis porque, según el propio ministro, los dos próximos trimestres no van a ser fáciles.

Ni que decir tiene que el anuncio se las trae y que nos ha vuelto a encoger el corazón porque si todavía no hemos salido del tú-

CLAVES

El propio ministro habló de buscar un crecimiento más sostenible

nel y en lugar de ir hacia adelante, vamos para atrás, se puede decir que vamos a seguir pasando un calvario.

El propio ministro dio algunas claves para salir de la situación actual que pasan por buscar un crecimiento más sostenible y por una mayor capacidad de competir, algo que todos estamos deseando.

Sea como fuere, lo que todos estamos esperando es que la situación dé un giro importante el próximo año y aunque no llegue la mejoría total, sí por lo menos podamos ver un atisbo de mejora en problemas que tanto preocupan a los españoles en este momento como es el desempleo. Quizás los llamados en su momento "brotes verdes" ya deberían empezar a verse el año próximo o más nos vale que sea así para que veamos algo más cerca la salida del túnel.

Economía

“El esfuerzo de hoy garantizará el futuro de mañana y entre todos sacaremos adelante a la región”

Miércoles 28, **Vicente Tirado**
SECRETARIO REGIONAL DEL PP

DATO EN CASTILLA-LA MANCHA 284.202 ASALARIADOS COBRAN MENOS QUE EL SALARIO MÍNIMO INTERPROFESIONAL

La congelación del SMI afectará a cerca de 100.000 trabajadores

Los 641,40 euros al mes se sitúan en el límite del umbral de la pobreza, fijado en nuestro país en 627 euros mensuales

F. J. Llana
C-LM

La decisión del Gobierno de congelar el Salario Mínimo Interprofesional (SMI) en los 641,40 euros actuales ha provocado una marejada de críticas por parte de los sindicatos. Algunos, como la Unión Sindical Obrera (USO) lo calificaron de "mal gesto", además de recordar que "si ya es difícil pensar que se pueda vivir dignamente con 641 euros, con un incremento del IPC al finalizar el año en torno al 3%, las dificultades para afrontar 2012 serán todavía más penosas para miles de familias".

En el caso de Castilla-La Mancha alrededor de 100.000, ya que este es el número aproximado de personas que cobran en Casti-

COMPARACIÓN

En relación al resto de países de la Unión Europea son muy pocos los que lo perciben

lla-La Mancha el SMI, según los últimos datos de la Agencia Tributaria correspondientes a 2010.

De hecho, durante ese año un total de 284.202 asalariados castellano-manchegos declararon unos ingresos por su trabajo inferiores o iguales a dicho salario.

Entre otras cosas porque su cuantía se sitúa en el límite de los 627 euros mensuales por persona que el Instituto Nacional de Estadística (INE) considera como el umbral de la pobreza en nuestro país.

Una circunstancia que, sin embargo, no impide que



Los jóvenes se encuentran entre los colectivos con los sueldos más bajos.

este indicador se utilice, entre otros, como base mínima de cotización a la Seguridad Social y como parámetro para resolver por la vía judicial pleitos, por ejemplo de embargo de la nómina por endeudamiento y falta de pago. Casos, estos últimos, que en la actual coyuntura económica son cada vez más numerosos y habituales.

Indicador

Por este motivo, la no actualización del SMI en función de la evolución de los precios supondrá un duro varapalo para los trabajadores que lo cobran, y que se encuentran con que tienen que hacer "malabares" para poder subsistir. No en vano, la realidad demuestra que con los 641,40 euros que perciben resulta

muy complicado llegar a fin de mes. Así, según la última Encuesta de Presupuestos Familiares de 2010, el gasto medio por persona se situaba en Castilla-La Mancha en 9.862 euros. Esto es, en 821,8 euros mensuales, 180,4 euros más que el importe del salario mínimo en España.

Una diferencia que se acrecienta aún más si se toma como referencia el conjunto del territorio nacional, ya que los 930 euros mensuales per cápita que gastan de media los hogares españoles suponen casi un 45% más que el SMI.

Con estos parámetros, USO ya ha advertido que la medida aprobada por el Gobierno no solo no aportará nada a la reducción de nuestro déficit sino que contribuirá a reducir aún más los ingresos del Estado, ya que supondrá una reducción del consumo, y por tanto de la demanda interna, afectando negativamente al deseado crecimiento económico y, por consiguiente, a impulsar una posible recesión.

POCA CAPACIDAD

Sólo el gasto medio de los castellano-manchegos supera los 821,8 euros mensuales

Apuntes

Evolución del SMI

■ Entre los ejercicios 2008 y 2011 ha subido un 6,9%.

CIFRAS EN EUROS

600,0 624,0 633,3 641,4 641,4

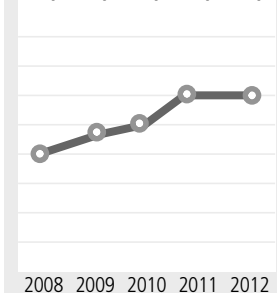

FUENTE: ELABORACIÓN PROPIA

SMI

Retribución mínima a percibir

■ El salario mínimo interprofesional (SMI) fija la cuantía retributiva mínima que percibirá el trabajador referida a la jornada legal de trabajo, sin distinción de sexo u edad de los trabajadores, sean fijos, eventuales o temporeros. El valor que toma el SMI se fija cada año por el Gobierno, mediante la publicación de un Real Decreto. De cara a 2012 no sufrirá ningún incremento.

ACUERDO DEL ÚLTIMO CONSEJO DE MINISTROS DE 2011

Primer paso para extinguir el Sepecam

La consejería de Empleo asumirá a partir de ahora las competencias del organismo autónomo



Leandro Esteban, durante su comparecencia tras el Consejo de Gobierno.

EyE
C-LM

El Gobierno de Castilla-La Mancha ha aprobado el proyecto de decreto por el que se extingue el organismo autónomo Servicio Público de Empleo de Castilla-La Mancha (Sepecam). Otro segundo decreto, también acordado, crea la nueva estructura orgánica a partir de la cual la Consejería de Empleo y Portavoz de Gobierno asume sus competencias.

De esta forma, el pasado día por el Gobierno regional conlleva transferir las funciones que ha venido asumiendo

TELEASISTENCIA
La Junta ha decidido invertir 8 millones en 2012 en este servicio

este organismo, para que la Consejería de Empleo y Portavoz de la Junta de Castilla-La Mancha desarrolle y preste los servicios que ha ofrecido el Sepecam como organismo autónomo.

Con este acuerdo, el Gobierno que preside María Dolores Cospedal pretende op-

OBJETIVO
Optimizar la utilización de medios humanos y materiales

timizar la utilización de medios humanos y materiales de que dispone, teniendo siempre presente la continuidad plena de funciones, actividades y servicios para contribuir así a superar la situación de crisis que sufre Castilla-La Mancha, agravada por el déficit y la deuda he-

redados de la gestión de la anterior administración socialista.

En este sentido, los principales objetivos marcados por el Ejecutivo de Castilla-La Mancha contienen trabajar con los parámetros de austeridad y optimización de recursos públicos, con el fin de llevar a cabo una gestión eficiente al servicio de los ciudadanos. Por ello, se suprime este organismo autónomo, para racionalizar las estructuras administrativas y la contención del gasto público.

Por todo ello, la Consejería de Empleo y Portavoz del Gobierno de Castilla-La Mancha ejercerá de forma directa las funciones y competencias atribuidas a este organismo, puesto que es la propia consejería la que actúa y debe seguir actuando como órgano gestor de las políticas de empleo de la Junta.

Teleasistencia
El Consejo de Gobierno de Castilla-La Mancha ha autorizado suscribir la prórroga del convenio de colaboración celebrado en el Ministerio de Trabajo y Asuntos Sociales y la comunidad de Castilla-La Mancha para la financiación del programa de Teleasistencia Domiciliaria en el ámbito territorial durante el ejercicio económico de 2012. El coste de este servicio supondrá ocho millones de euros.

DESPEDIDA EMOTIVA DEL PRESIDENTE

LOLA CABEZAS



Juan Antonio Mata, durante la última rueda de prensa.

Mata hizo balance de sus años en el CES

Señaló en su despedida que ningún órgano podrá asumir la función del Consejo Económico y Social

Mónica Moreno
TOLEDO

Con emoción pero muy reivindicativo se despidió el que ha sido el último presidente del Consejo Económico y Social de Castilla-La Mancha (CES), Juan Antonio Mata, que convocó a los medios de comunicación para hacer balance de la actividad de este órgano consultivo, que se creó en 1996, y que ha contribuido al desarrollo económico de nuestra comunidad autónoma.

Precisamente, Juan Antonio Mata habría cumplido seis años al frente del CES desde que el Consejo de Gobierno de Castilla-La

Mancha le nombrara presidente, que ha dado trabajo en estos años a 11 personas, de los que siete son funcionarios. En su intervención ante los medios Mata defendió el trabajo realizado por este órgano en los casi quince años que ha estado en funcionamiento, un foro que se ha caracterizado por el consenso, la rigurosidad y el reconocimiento.

En este sentido indicó que "puedo afirmar que nos sentimos orgullosos del trabajo del Consejo, que ha sido por todos respetados y que ha contribuido a la mejora de los castellano-manchegos".

Asimismo Juan Antonio Mata destacó que "Castilla-La Mancha será la única comunidad autónoma de este país que no tendrá CES, un foro de diálogo social que considero útil y necesario".

AYUDA A DOMICILIO

CCOO vaticina 3.000 despidos por los recortes

Las Comisiones Obreras de Castilla-La Mancha advierte que con los recortes anunciados en Ayuda a Domicilio por el Gobierno de Cospedal unos 3.000 trabajadores y trabajadoras, en su mayoría mujeres, pueden ir al paro, parte del resto de personas que prestan este servicio verán reducida aún más su jornada laboral y entre 19.000 y 20.000 usuarios se quedarán sin esta ayuda o la verán muy reducida. Con este recorte, además de la grave pérdida de empleo, se produce "un retroceso social de primera magnitud" en el Estado del Bienestar de Castilla-La Mancha. Higinia López y Remedio Toboso hablan de ataque a los "más favorecidos". **EYE** TOLEDO

BALANCE

ATA CLM considera que el 2011 es otro año en barbecho

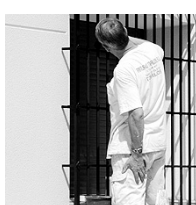

La Asociación de Trabajadores Autónomos de Castilla-La Mancha (ATA CLM) considera que el 2011 debe ser un año para olvidar. Las cifras, en términos redondos, no pueden ser más pesimistas: aproximadamente 2.000 autónomos menos en el año y casi otros veinte mil en la cuerda floja negocios con problemas de financiación de los que más de la mitad se les ha denegado un crédito, cerca de 727 millones de euros que adeudan las administraciones públicas y que en muchos casos no "sabemos cuándo vamos a recuperar". **EYE** C-LM

OFRECE RESUMEN DE 2011

Gas Natural Fenosa lanza una aplicación online

Gas Natural Fenosa ha lanzado una aplicación para Facebook que ofrece a los usuarios un resumen de su actividad en la red social durante el año 2011 y les permite compartirla, imprimirla y descargarla. Una vez identificado en la red social, el usuario obtiene, en menos de 1 minuto, el resumen anual de la actividad que ha generado en Facebook durante el año que ahora termina, como el número de fotos de perfil que ha colgado, las fotos y los vídeos en los que ha aparecido, los amigos que tiene, la asistencia a los eventos a los que fue invitado, sus comentarios, etc. La compañía está difundiendo esta iniciativa en banners y páginas web, entre otros. **EYE** C-LM

FUTURO EL AÑO 2012 NO SE PRESENTA MEJOR

La construcción, alivida por la bajada de impuestos

Algunos ayuntamientos de la región llevarán a cabo esta medida en 2012

R. Abellán
C-LM

El sector de la construcción no consigue remontar el vuelo y el futuro inmediato no se presenta halagüeño a tenor de los datos que se conocen cada mes sobre la venta de viviendas, ya sean nuevas o de segunda mano.

Así, el hecho de que algunos ayuntamientos de la región hayan decidido bajar la tasa del impuesto de construcción (para intentar dar un impulso a este sector) supone un soplo de aire fresco en estos momentos, ya que aunque las cantidades de las que estamos hablando pueden no ser altas (depende de la vivienda), todo lo que sea rebajar costes o precios es fundamental.

Desde la Federación Regional de Empresas Constructoras de Castilla-La Mancha valoraban de manera positiva esta intención de algunos consistorios. En este sentido su presidente, David Rodríguez, acogía la noticia con esperanza y sabedor de que puede ser un alivio.

“Todo lo que sea ayudar es bienvenido e interesante”, decía y espera que este tipo de acciones se generalicen en el futuro porque “eso sería algo muy positivo y ayudaría de alguna manera al sector”.

Aunque señalaba que no

SUPERVIVENCIA
Ese ha sido el objetivo de muchas empresas este año 2011

se puede hablar de grandes cifras, sin embargo sí manifestó que es una carga y una traba menos para el sector. “Todo lo que sea un granito de arena para seguir construyendo, nos parece bien”.

Situación

El sector de la construcción, aquel que años atrás fue un auténtico generador de puestos de trabajo y riqueza, no levanta cabeza desde el famoso estallido de la llamada “burbuja inmobiliaria”.

El presente año, de he-

cho, está siendo aún peor que el anterior y para el 2012 no parece que los cambios para mejor vayan a llegar.

Aunque el sector es consciente que llegar a las cuotas de antes de la burbuja es inviable en el futuro, espera que el mercado se empiece a mover más porque la situación empieza a ser desesperante.

Para David Rodríguez este 2011 ha sido un año de “supervivencia” donde cada uno ha intentado aguantar como ha podido aún a costa de su patrimonio personal.

Como vías de posible solución sólo ve que la sociedad recupere la confianza que tenía en el sector y que los bancos empiecen a conceder créditos de verdad.

“Se dijo que iban a prestar dinero y no ha sido así, pero esperamos que con la nueva inyección económica del Banco Central Europeo se haga efectivo y real”, dijo.

Se trata, opinaba, de que se facilite el crédito a las familias para que el mercado consiga moverse de alguna manera.



El sector de la construcción no acaba de mejorar su situación.

CONÉCTATE

www.eldiadigital.es



Toda la información de Castilla-La Mancha actualizada cada minuto.

DIPUTACIÓN SE HAN ACOGIDO 143 MUNICIPIOS

Éxito de los planes provinciales en Cuenca

EyE
CUENCA

La totalidad de Ayuntamientos de la provincia se han adherido a los Planes Provinciales de la Diputación Provincial para 2012, convocatoria que por primera vez contemplaba la posibilidad de destinar el 30% de la cuantía al pago de gastos de personal,

bienes corrientes y servicios, así como amortización de deuda.

Una herramienta que han decidido utilizar 143 de los 242 Ayuntamientos cuencenses, lo que a juicio del presidente de la Diputación, Benjamín Prieto, viene a demostrar que la modificación de la normativa ha sido un acierto.



Benjamín Prieto, presidente de la Diputación.

La Página del Medio Ambiente

PERIODO DURANTE LOS PRIMEROS 11 MESES DE 2011

Los residuos urbanos de Cuenca se redujeron

En ese tiempo se han recogido en la ciudad un total de 17.781 toneladas, es decir, un 13,23% menos que en 2010

EyE
CUENCA

Durante los primeros once meses de 2011 se han recogido en la ciudad de Cuenca un total de 17.781 toneladas de residuos sólidos urbanos; un 13,2% menos que en el año 2010 cuando se recogieron más de 20.479 toneladas.

Esta reducción que obedece a las dificultades económicas y al consecuente descenso del consumo también se aprecia en el número de usuarios del punto limpio situado en las inmediaciones de la zona comercial, en la entrada desde Valencia.

Según estos datos, a lo largo del año la media de creación de basura por habitante es de 313,6 kilogramos lo que supone 0,86 kilogramos al día ya que los datos se obtienen sobre el padrón de 56.703 habitantes. En 2010 fueron 364,5 kilogramos los creados por año y habitante; esto supone que fueron 0,99 kilogramos al día por consecuencia. Los datos del año pasado se hacen sobre un padrón de 56.189 ciudadanos.

Los datos por tipología de residuo ofrecen un desarrollo desigual en los residuos. En el caso del papel han sido 1.173.640 los kilogramos que se han recogido hasta



Imagen de archivo de la calle Princesa Zaida.

PAPEL

Este año se han recogido 730.470 kilos de envases, un 16% menos

este mes de noviembre mientras que en el conjunto del pasado ejercicio fueron 1.444.520 los kilogramos de papel generados por los cuencenses. Según estas cifras el desdén ha sido de cerca

VIDRIO

667.877 kilogramos de desechos de este material se recogieron

del 19%.

En el caso concreto del papel, y según los datos ofrecidos por la Concejalía de Medio Ambiente que dirige José Ignacio Nicolás, en Cuenca cada ciudadano genera 0,06

kilogramos de residuos de papel al día; 20,7 al año.

Este año se han recogido 730.470 kilogramos de envases; un 16% menos que en el año 2010 cuando fueron 870.276 los kilogramos de envases generados.

El vidrio es el tercer residuo sólido más frecuente ya que durante este año fueron 667.877 los kilogramos de desechos de este material acumulados. La cifra ha descendido un 7,8% respecto al ejercicio cerrado de 2010.

CENTROS EDUCATIVOS SOLICITADAS 24

La Diputación de Toledo instala islas ecológicas

EyE
TOLEDO

Gracias al Convenio de colaboración suscrito entre el Servicio de Medio Ambiente de la Diputación de Toledo y el Consorcio de Servicios Públicos Medioambientales de la provincia de Toledo, se mantiene activa la campaña educativa destinada a la instalación de Islas Ecológicas en los Centros Educativos de la provincia que así lo hayan solicitado previamente. Estas Islas servirán a su vez como herramienta educativa para difundir el sistema de selección de residuos.

Hasta la fecha han sido 24 los centros educativos de la provincia a los que se les ha concedido una Isla Ecológica en este tercer año de cam-

paña, toda vez que han formulado su solicitud.

Cada una de las islas colocadas en los centros contarán con un cartel informativo, un contenedor con ruedas de 120 litros para papel y cartón, otro de la misma capacidad para envases, y otro más para vidrio (en el caso de los institutos).



Isla ecológica situada en Escalonilla (Toledo)

PILAS Y BATERÍAS EL AÑO PASADO

Ecopilas recogió 2.355 toneladas

Ecopilas, que integra a 506 fabricantes de pilas y baterías –que representan a 7 de cada 10 pilas que se ponen en el mercado–, recogió el año pasado 2.355 toneladas de pilas y baterías usadas, el equivalente al 29% de las pilas vendidas ese año.

Nuestro país supera así el objetivo del 25% marca-

do por la normativa para 2011 y rebasa por primera vez la media europea en reciclaje de pilas, equiparándose a países de mayor tradición en gestión de este tipo de residuos como Suecia o Finlandia y superando a Portugal (23%), Italia (20%), Hungría (20%), República Checa (16%), y Reino Unido (10%).



España - Francia - Italia - Alemania - México - Brasil - Reino Unido - Portugal - Estados Unidos - China - Rusia - Catar - Egipto

40 países.
El mismo viento.
Iberdrola.
Líder mundial
en energía eólica.



CASTILLA-LA MANCHA ABSORBE EL 4% DE TODO EL EMPLEO VERDE EN EL CONJUNTO DE ESPAÑA

El medio ambiente da empleo a casi 23.000 personas en la región

La gestión y el tratamiento de residuos y la agricultura y ganadería ecológicas los dos grandes sectores generadores de puestos de trabajo medioambientales

F. J. Llana
C-LM

La apuesta por modelos productivos y actividades respetuosas con el medio ambiente se ha convertido en una de las máximas principales de las administraciones públicas y el sector privado, y también en una importante fuente de generación de puestos de trabajo. Así, según los últimos datos del Observatorio de la Sostenibilidad de España, en nuestro país hay actualmente más de medio millón de empleos verdes, de los que cerca de 23.000 (el 4,4%) se localizan en Castilla-La Mancha.

En este sentido, destaca que más de la mitad de toda la masa laboral relacionada con estas actividades se localicen en Cataluña, Andalucía, Comunidad de Madrid y Comunidad Valenciana.

En el caso de la región castellano-manchega son la gestión y el tratamiento de residuos y la agricultura y ganadería ecológicas los dos grandes sectores generadores de empleo medioam-

biental, con 7.109 y 5.395 trabajadores, respectivamente, apareciendo tras éstos las energías renovables (4.956) y el tratamiento y depuración de aguas residuales.

El resto se reparte entre gestión de zonas forestales, servicios ambientales a empresas, gestión de espacios naturales, sector público, educación e información ambiental, etc...

ACTUAL COYUNTURA

Puede poner en peligro el crecimiento de este sector

Crisis

Con estos datos, no es de extrañar que desde distintos ámbitos se haya alertado sobre la necesidad de seguir apostando firmemente por el sector ambiental, con el objeto de que actúe como elemento dinamizador de un mercado laboral cada vez más deteriorado. Y es

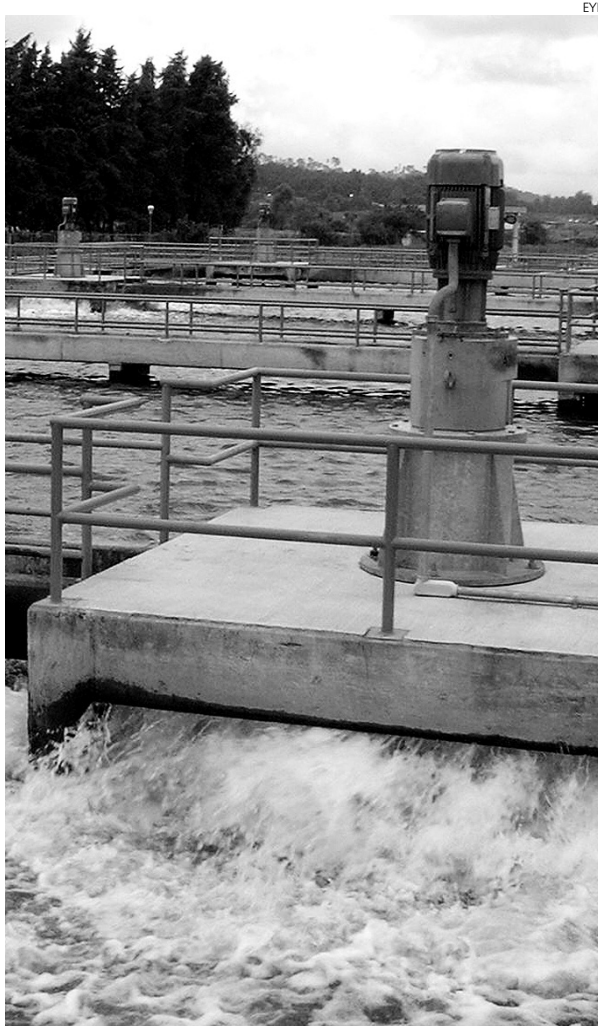

El medio ambiente genera puestos de trabajo.

que tal y como explicaban a Economía y Empresas fuentes sindicales sería un grave error pensar que en tiempos de crisis debemos de renunciar a la cuestión ambiental, cuando es precisamente un factor de competitividad importante.

No en vano, el actual contexto de crisis económica y, más concretamente, la incertidumbre que esta si-

tuación genera respecto a la recuperación de las inversiones, así como los problemas de financiación con que se encuentran las empresas por las restricciones crediticias podría provocar, en el corto plazo, una desaceleración del ritmo de crecimiento de algunas actividades de la economía verde, un estancamiento o incluso una involución temporal.

Amenazas

Estancamiento o involución

■ El estancamiento de la actividad del sector público en materia de planes, programas y medidas de contenido ambiental podrá constituir un efecto indirecto del actual contexto de crisis debido a las restricciones presupuestarias que impondrá a medio plazo el crecimiento del déficit público.

■ Dado que la legislación ambiental ha constituido hasta el momento uno de los motores fundamentales de

la economía verde, la falta de control sobre su cumplimiento elimina los incentivos generados por la normativa, lo que condiciona la demanda de productos y servicios ambientales.

■ La no integración de variable ambiental en las decisiones de compra del consumidor es una de las principales causas de que las empresas no consideren la modernización ambiental como un factor de competitividad.

Ofertas COLABORACIÓN

Francia

Ref. 20111205019

Bolsas de poliéster para filtros. Fabricante francés de accesorios, prefiltros y bocas de succión para mantenimiento de piscinas y spas busca fabricantes de bolsas de poliéster para adaptarlas a sus filtros y ofrece servicios de intermediación comercial.

Italia

Ref. 20111205018

Productos alimenticios.

Empresa italiana especializada en la producción, procesamiento, envasado y venta mayorista y minorista de setas, trufas, aceite de oliva, salsas, aderezos, condimentos, productos lácteos y carne busca intermediarios comerciales en países de Europa y Asia.

Turquía

Ref. 20111205017

Muebles para el hogar. Fabricante turco de muebles para el hogar (sofás, comedores, mesas de centro, muebles de dormitorio, sofás-camas, mesas, etc.) busca intermediarios comerciales.

Ref. 20111205016

Ropa deportiva. Empresa turca dedicada a la confección de ropa deportiva para señora y caballero y tejidos sintéticos, con una productividad de 1.000.000 m2 al mes, ofrece servicios de subcontratación/externalización.

Ref. 20111205015

Equipos de procesamiento de madera. Fabricante turco de equipos de procesamiento de madera (sierras circulares, máquinas para trabajar cantos y perforadoras) busca intermediarios comerciales y se ofrece como subcontratista.

Ref. 20111205014

Procesamiento de PVC y aluminio. Fabricante turco de equipos de procesamiento de PVC y aluminio (máquinas para cortar perfiles y equipos de soldadura y limpieza) busca agentes comerciales, distribuidores y oportunidades de franquicia. La empresa cuenta con un importante equipo de I+D y ofrece servicios postventa.

Ref. 20111205013

Muebles para el hogar. Fabricante turco de muebles para el hogar en madera, que exporta sus productos a 21 países de todo el mundo, busca intermediarios

comerciales.

Ref. 20111205011

Arneses y ensamblajes de cable para automoción. Fabricante turco de arneses y ensamblajes de cable para las industrias de automoción, electrodomésticos y electrónica se ofrece como subcontratista a fabricantes del sector de automoción.

Ref. 20111205010

Tejidos de seda y viscosa. Fabricante turco de tejidos de hilo de seda y viscosa busca intermediarios comerciales para entrar en nuevos mercados y se ofrece como subcontratista. La empresa dispone de 19 telares modernos, 20 telares somet 2001 con sistema informático Vamatex 1001 ES, 2 urdidores y 3 unidades de control de calidad.

Holanda

Ref. 20111205007

Scoters eléctricos. Fabricante holandés de scooters

eléctricos busca intermediarios comerciales en Francia (París, Burdeos y Costa Azul), Escandinavia (principales ciudades de Dinamarca, Estocolmo y Oslo), España (Barcelona y Valencia), Portugal y norte de Italia.

Rumanía

Ref. 20111205002

Equipos para los sectores de petróleo y metalurgia. Fabricante rumano de equipos para el sector petrolero (equipos de cementación y fractura, válvulas, bocas de pozos, componentes para bombas de lodos, etc.) y equipos metalúrgicos (reductores de engranajes, rodillos, válvulas deslizantes, etc.) busca distribuidores en el extranjero.

PARA MÁS INFORMACIÓN:

Las empresas interesadas pueden ponerse en contacto con la Cámara de Comercio de Toledo, socio de la Red ACTIS, que pertenece a la Red Europea de Empresas.

TELEFONÍA MÓVIL COMPETENCIA POR SUMAR CLIENTES O POR NO PERDERLOS

Las operadoras de telefonía ponen en marcha su 'arsenal'

Algunas compañías están dando de alta contratos a personas sin que éstos sepan que está sucediendo y todo por cumplir los objetivos de final de año

R. Abellán
C-LM

Cuando se acerca el final del año las empresas tienen que cuadrar números, contratos, datos... entre ellas las operadoras de telefonía móvil, quienes compiten en un mercado cada vez más competitivo y donde existen verdaderas "guerras" por hacerse con los clientes. Y es que, los números son los que son y los objetivos hay que cumplirlos a final de año.

Las operadoras han tenido que bajar mucho sus cuotas para captar clientes o para no perderlos, que es casi peor, y eso ha beneficiado mucho a los consumidores, quienes están pudiendo gozar de tarifas mucho más reducidas que hace unos años y que, de seguir así, seguirán bajando.

¿A quién no le han "torpedeado" a llamadas las operadoras telefónicas ofreciendo contratos económicos incluso con regalo incluido de teléfono de última generación si te

cambias de operador con el objetivo de hacer un cliente? o ¿quién dentro de su propia operadora no ha podido cambiar a una tarifa mejor e incluso contratar ADSL y telefonía móvil en la misma operadora y tener descuentos adicio-

USUARIOS
Se están beneficiando de tarifas más competitivas

nales?

Situación

Hasta ahí todo es correcto y cada compañía puede hacer lo que quiera dentro de unos parámetros. El problema es que se traspase la línea de lo legal para convertirse en algo ilegal.

Es decir, hay compañías que incluso pueden llamar a clientes de otras diciendo que son de su operadora de móvil a los que se les pide varios datos para después dar de alta



Las operadoras de móviles tienen mucha competencia.

un contrato sin que la persona sea consciente de ello, y todo por cuadrar las cuentas, algo que está ocurriendo, como indicaban desde una de las compañías que operan en España.

"Es así, se hacen muchas cosas para captar

clientes aunque luego no exista portabilidad, pero consta como que se ha hecho el contrato", aseguraba, y añadía que incluso se puede hablar de cosas aún peores.

Se trata, en definitiva, de una guerra en la que to-

dos han entrado o han tenido que entrar sin más remedio y en la que el usuario está saliendo beneficiado en muchos aspectos pero en los que en otros puede verse en el medio de algo y sin saber por donde salir.

UN MILLÓN MENOS

Alquilar los coches oficiales sale más barato

Eye
C-LM

El Gobierno de Castilla-La Mancha recortaría en 1,1 millones de euros sus gastos si alquilase los vehículos que componen sus flotas en lugar de recurrir a la compra directa, lo que supondría una reducción del 20% en esta partida, según un estudio de Arval, compañía especializada en renting del grupo BNP Paribas.

Según Arval, el potencial de esta nueva vía de ahorro cobra especial relevancia en el actual contexto de austeridad, que llevará al nuevo Gobierno a aplicar severos planes de ajuste para intentar cuadrar las cuentas públicas. Con este cambio de gestión, las Administraciones Autonómicas ahorrarían un total de 70 millones de euros.

El coste medio de adquisición de un vehículo por renting con las características básicas que requieren los servicios de las administraciones, tales como la policía, no supera los 18.000 euros, frente a los más de 22.500 euros en que éstos oscilan bajo el modelo de compra directa.



PRODUCTORA DE

(CND)

Con más de 15 años de experiencia en producción y edición de videos, ofrece sus servicios a empresas y particulares de cualquier trabajo audiovisual



Vídeo de las fiestas y costumbres de su pueblo

Videos promocionales para empresas y productos

Pida presupuesto sin compromiso

Nos adaptamos a cualquier formato

902 310 010

DATO SUPONE EL 9,5% DEL TOTAL PRESUPUESTADO

La Diputación de Cuenca tendrá un presupuesto menor

Bajan más de 8,8 millones de euros respecto al año anterior y se quedan en algo más de 6 millones

Eye
CUENCA

El Grupo Municipal del PSOE en la Diputación Provincial de Cuenca presentó 34 enmiendas a los presupuestos, cuya cuantía asciende a 6.052.100 euros, lo que supone el 9,5% de un presupuesto que contempla 63 millones de euros para 2012, un 12,29% menos

que en 2011, o lo que es lo mismo, 8.874.818 euros menos.

El análisis de las cuentas para el próximo ejercicio que hace el PSOE es muy negativo, por cuanto afirman que supone la desaparición de 19 partidas que consideran esenciales, además de aplicar importantes recortes en otras tantas.

Con todo, a pesar del tijeretazo que se aplica en los presupuestos provinciales, la portavoz del PSOE, Carmen Torralba, criticaba esta mañana que curiosamente hay partidas que lejos de reducir su presupuesto se incrementan,

como es el caso del gasto de personal, que sube 0,40%, y que representa el 25,26% del presupuesto. Los gastos corrientes suben 1,88%, partida que supone el 26% del presupuesto), pero lo peor para el PSOE es que en los capítulos 6 y 7 de inversiones en el primer caso reduce 27,66% y en el segundo, transferencias de capital, un 66,5%".

En este sentido, Torralba destacaba que "el presidente nos dice que se ha dado un impulso a las inversiones, y nosotros decimos que sí, un impulso hacia el abismo; también habla del impulso que anuncian unas políticas que contribuyen a generar empleo, economía y desarrollo, y lo que nosotros decimos es que si es así este no es el presupuesto, tuvo que hacer la memoria antes de hacer las cuentas".

BALANCE 2011 HA SIDO EL PEOR DE LOS CUATRO AÑOS DE CRISIS

Cecam augura un 2012 duro para las empresas

La patronal cree urgente adoptar medidas para mejorar el sistema de financiación

Eye
C-LM

“Tras cuatro años de crisis económica, el balance al cierre del ejercicio 2011 nos lleva a considerar que nos encontramos en el peor año de la crisis económica hasta el momento, ya que ha sido el más duro y el que peores consecuencias ha ocasionado a las pequeñas y medianas empresas y autónomos de nuestra región, asfixiadas por la debilidad que arrastran ya de años anteriores, debido fundamentalmente al problema de acceso a la financiación, que no sólo no se ha resuelto, sino que se ha ido agudizando durante estos últimos años”, según la Confederación de Empresarios de Castilla-La Mancha (Cecam).

Asimismo, señalan que Castilla-La Mancha se enfrenta en 2011 a una difícil situación financiera. De acuerdo a su Presupuesto para el ejercicio de este año, hereda del Ejecutivo anterior, la Administración se vio imposibilitada para hacer frente a los pagos con sus proveedores, lo que situó en una difícil situación a muchas empresas, que continuaban trabajando sosteniendo así los servicios públicos, lo que abocó, en muchos casos, al cese de actividad a numerosas empresas.

Así, opinan que la región, con casi total seguridad, ha vuelto a entrar en una segunda recesión durante 2011, sin haber prácticamente salido de la que se inició en el año 2008, con un incremento de la morosidad en los pagos a las empresas y con una absoluta falta de consumo interno, como lo demuestran los datos de comercio, que en el primer semestre del año ya caía más de un 6 por ciento, y los datos de pernoctaciones, que se situaban igualmente en tasas negativas.

En términos generales, apuntan, los datos económicos en nuestra región en 2011 han sido peores que los registrados a nivel nacional. La única excepción proviene del sector exterior, lo que constata la proactividad y dinamismo de nuestras empresas en su búsqueda continua de nuevas oportunidades, en este caso en otros mercados.

Las perspectivas económicas para 2012 no auguran a

corto plazo nada positivo, ya que se espera que continuemos en la línea de contracción de la financiación, por lo que están urgente el desarrollo de medidas.



Foto de archivo de la sede de Cecam en Toledo.

Al suscribirse o renovar la suscripción por dos años

Economía y Empresas

le regala totalmente

GRATIS

este



MAGNÍFICO RELOJ de acero inoxidable y correa de caucho. Con 2 años de garantía

Si usted desea suscribirse, rellene este boletín y envíelo a EL DIA: Apartado de correos 139; 16080 Cuenca, o al correo electrónico escamilla.ana@grupo-eldia.net. Tan pronto nos llegue, comenzaremos a enviarle nuestra publicación.

La suscripción se renueva automáticamente si no se recibe confirmación de baja por carta certificada al Dpto. de Suscripciones

En cumplimiento del art. 5 de la L.O. 15/1999 de 13 de diciembre, de Protección de Datos de Carácter Personal, se informa que sus datos serán incorporados al Fichero inscrito en el Registro de la Agencia Española de Protección de Datos con el nombre "suscriptores" y tratados debidamente a fin de realizar la gestión administrativa general. El responsable del fichero es EL DIA de Toledo, S.L. y la dirección donde puede ejercer sus derechos de acceso, rectificación, cancelación y oposición es: apdo. correos nº 139 - 16080 Cuenca

PANORAMA

“Estamos en una segunda recesión sin haber salido de la primera”

Nuevo ejercicio

Esfuerzo para superar la crisis

■ Cecam afronta este nuevo ejercicio, explican, como vienen haciendo en los últimos tiempos, con un redoblado esfuerzo para poder superar esta situación de crisis económica, cuanto antes y en las mejores condiciones posibles, convencidos de la necesidad de adoptar aquellas medidas necesarias para in-

vertir la situación prácticamente insostenible por la que atraviesan nuestras empresas. Si no se permite el acceso a la financiación y no se reducen las altas cotas de morosidad existentes, el destino de muchas empresas será seguir desapareciendo como está sucediendo en la actualidad.

BOLETÍN DE SUSCRIPCIÓN

Dos años: 120 Eur.
Gastos de envío incluidos.
Firma del cliente:

Nombre y apellidos: _____

Calle: _____ Nº: _____ P: _____

Población: _____ C.P.: _____

Provincia: _____ Teléfono: _____

DNI / CIF: _____

Nombre de la Entidad Bancaria: _____

Nº de Cuenta (20 dígitos) _____

Dirección de la Entidad: _____

NUEVO AÑO, PRECIOS NUEVOS

La cuenta de enero se presenta más empinada

Aunque no habrá subida de electricidad, butano o cuota de telefonía fija, el resto de tasas relacionadas con servicios esenciales registrarán subidas

R. Abellán
C-LM

Los primeros días del año suelen venir marcados por los Reyes Magos, las rebajas y la subida de tarifas de los servicios esenciales como luz, agua, gas, telefonía o transportes, que ayudan a que la cuenta de enero sea algo más empinada y más en la situación de crisis en la que están instaladas las familias.

Como no podía ser de otra forma, este 2012 también vendrá marcado por las subidas, si bien hay que hablar de excepciones en servicios importantes como electricidad, butano o cuota de teléfono fijo, donde habrá congelación de precios.

A nivel de Castilla-La Mancha, cada ayuntamiento decide sus tasas y cada provincia así lo ha hecho. Así, en el caso de Ciudad Real, la mayoría de tasas suben un 3%, como el IPC, salvo seis que aumentan más,



La electricidad no experimentará cambio en sus precios.

IPC

La mayoría de las tasas básicas se incrementarán como el IPC, es decir, un 3%, aproximadamente

entre ellas el agua (la cuota fija pasa de 7,69 euros a 9,95 euros), el transporte urbano (pasa de 0,95 euros a 1 euro el billete ordinario) o la zona azul (subirá la primera hora 6 céntimos respecto al año pasado y la segunda 8 céntimos). En el caso del Impuesto de Bienes Inmuebles, el ayuntamiento ha decidido bajarlo del 0,96% al 0,94%.

El ayuntamiento de Albacete, por su parte, subirá entre un 3,2% y un 4,2% los impuestos y tasas en general. Así, el recibo del agua se incrementará en 5,80 euros el trimestre mientras que la tasa de basura lo hará un 3,2%, el mismo porcentaje que el impuesto sobre vehículos.

La zona azul de estacionamiento tampoco se libra de un incremento, subiendo un 3%. El servicio de grúa municipal modificará también la estructura de tarifas, gravando mediante tasa las retiradas de vehículos a petición de particulares por interés propio.

Otros servicios



PEAJES

■ ■ El peaje de las autopistas dependientes de la Administración General del Estado subirá una media del 3,2% a desde ayer, 1 de enero de 2012, lo que supone el mayor incremento desde 2009. En concreto, el aumento del precio de las vías de pago del próximo año será superior a la inflación, y más del doble respecto a la subida del 1,44% aplicada en 2011.



TRANSPORTE

■ ■ Los taxis se comportarán de manera desigual en las cinco provincias, ya que mientras Guadalajara, Cuenca y Albacete han solicitado un aumento, Toledo y Ciudad Real congelarán tarifas. En cuanto al transporte público, subirán en general los billetes ordinarios y en algunos casos de manera importante, a partir de enero.



CORREOS

■ ■ Correos también sube. La carta nacional ordinaria se actualizará en 1 céntimo de euro, lo que supone un aumento del 2,86%. Las cartas y tarjetas postales nacionales requerirán un franqueo de 0,36 euros en lugar de 0,35. La actualización de tarifas de productos incluidos en el Servicio Postal Universal se situará en el 2,97%.

En Toledo la variación general de los impuestos, tasas y precios públicos no experimentará más subida que la debida a la evolución del IPC, es decir el 3%, si bien habrá algunas excepciones.

Una de ellas es el IBI, que ha quedado fijado en el 0,42%, variación que supone una reducción del 2,1% sobre el tipo vigente en 2011. Otra excepción es el impuesto sobre el incremento del valor de los terrenos, que establece una bajada del 40% del valor de los terrenos a los efectos de este impuesto. Otra excepción la forma el impuesto sobre vehículos de tracción mecánica, que mantiene las cuotas de 2011, lo mismo que el control y ordenación del estacionamiento establecida para este ejercicio 2011.



Los usuarios vuelven a criticar las subidas

Se recomienda comparar precios siempre que se pueda elegir

R. Abellán
C-LM

Las organizaciones de consumidores de la Región no se muestran de acuerdo con la subida de tarifas esenciales por entender que “repercute negativamente en el poder adquisitivo de los ciudadanos”. Especialmente preocupante para la Federación de Usuarios Consumidores Independientes (FUCI) son las subidas por encima del IPC y que tildan de “abusivas”, según explicaba el presidente regional, Pedro Romero. “Estas subidas tan importantes perjudican ostensiblemente a los hogares y al no haber mejora del servicio de alguna manera, no se pueden consentir”, decía.

De cualquier forma, remarca en la indefensión de los consumidores ante temas como éstos donde “poco podemos hacer” ya que “desgraciadamente” no podemos evitarlas.

Volvía a incidir en la posibilidad de comparar precios siempre que se nos presten para elegir la mejor oferta e intentar ahorrar algo en las facturas finales, como puede suceder en la factura de la luz o en el teléfono desde que se implantó la liberalización.

En este sentido, Romero explicaba que la única posibilidad que tenemos es la de comparar precios porque ahora, con la com-

petencia existente, es más fácil que pueda suceder y así “ahorrarnos algo”.

Igualmente, desde la Federación de Consumidores Usuarios Independientes se hacía mención al gasto responsable durante esta fechas navideñas por aquello de no encontrarnos sorpresas a final de mes.

En el mismo sentido se expresaban desde la Unión de Consumidores (UCE), desde donde se han realizado varias recomendaciones, como en el caso de los pagos con tarjeta de crédito donde recomiendan sensatez y responsabilidad: saber cuáles son las circunstancias de cada uno, las necesidades y los

INDEFENSOS

Los usuarios están indefensos y poco pueden hacer ante los incrementos

caprichos que se puede permitir, si se tiene esto en cuenta, se evitarán sustos más adelante, manifestaban.

En definitiva, un consumo responsable y saber elegir tarifas más convenientes pueden ser fundamentales para que la cuenta de enero sea algo menos empinada.



El transporte urbano tendrá una subida generalizada, notándose especialmente en los billetes ordinarios. También subirá en algunas provincias la tarifa del agua.

EXCEPCIONES

Algunos ayuntamientos también han congelado o bajado impuestos como el de construcciones

En Cuenca, el Pleno del 22 de diciembre decidió que el IBI pase del 0,48% al 0,62%, mientras que el impuesto de vehículos de más de 16 caballos pasará del 1,75% al 2%. La tasa de basura se va a incrementar en 10 euros, pasando a ser de 60 euros. Otro impuesto que subirá es el IAE. Otros impuestos se incrementarán como el IPC. Por otro lado, el Impuesto de Construcciones baja

del 3,2% al 2,5% para intentar incentivar el sector, mientras que desaparece la tasa de licencia de actividad.

Finalmente, en Guadalajara la subida del IBI será del 11,1% para compensar impuestos como el de Construcciones y Obras. Asimismo, se actualizarán las tasas y precios públicos en el Ayuntamiento y los patronatos de Deportes y Cultura y apostará por “ayudar más a quien más lo necesita” y por ello bonificará algunos precios públicos a los ciudadanos de la capital con menos recursos. Con la puesta en funcionamiento de la tarjeta ciudadana XGUADA, los pensionistas, estudiantes, familias numerosas y discapacitados con menos recursos, mantendrán el acceso al transporte urbano gratuito.

Medida

Subida de las pensiones en 2012

■ ■ ■ El presidente del Gobierno, Mariano Rajoy, anunciaba el pasado viernes que las pensiones subirán un 1%. La actualización, no obstante, se mantiene por debajo de la subida de los precios, que este mes de diciembre ha sido del 2,4%. Se trata de una de la única subida que habrá y que vendrá a compensar algo las subidas tarifarias que tendremos en general. Un incremento que ha sido bien recibido después de que el pensamiento era que se iban a congelar las pensiones este 2012.

Consultoría

Informe de 'la Caixa'

Perspectivas para el año 2012

La conjunción de factores no hacen presagiar un buen ejercicio para las economías europeas



ARCHIVO

Si 2011 fue un mal año para la economía, 2012 no parece que vaya a ser mucho mejor.

El año 2011 se despide en medio de una sensación de inquietud, que da lugar a una elevada preocupación sobre la trayectoria de la economía en 2012. El ejercicio que termina ha confirmado que la recuperación será más lenta e irregular de lo deseado, debido a las complicaciones surgidas en las economías avanzadas. En las emergentes, por el contrario, la actividad se ha desacelerado levemente y posiblemente esta tónica se extienda al próximo año, pero el ritmo de crecimiento seguirá superando holgadamente el 5%.

La pérdida de impulso de las economías desarrolladas en 2011 estaba en parte prevista debido a la naturaleza de la crisis económica y financiera de 2008-2009 y a las políticas aplicadas para superarla. Por un lado, una recesión originada en buena medida por un exceso de deuda acostumbra a dar lugar a una salida de la misma más lenta y débil. Por otro, la retirada de las contundentes políticas fiscales, monetarias y financieras empleadas para hacer frente a la mayor recesión en varias décadas inevitablemente tenía que ir en detrimento del crecimiento posterior, a no ser que la demanda del sector privado sustituyera rápidamente la acción de la pública. Sin embargo, cuatro factores han con-

tribuido a perturbar la recuperación de las economías avanzadas, que aun en el primer trimestre de 2011 logran tasas de crecimiento notables.

En primer lugar, el relevo del sector público por parte del sector privado como motor de las economías está siendo mucho más lento de lo esperado. En segundo lugar, el terremoto y posterior tsunami que en marzo afectó al noreste de Japón provocó una importante ruptura de las cadenas de suministro, especialmente en automoción y componentes electrónicos, que se hizo notar a nivel mundial. En tercer lugar, la escalada de los precios de las materias primas en 2009 y 2010, tras los mínimos registrados a finales de 2008, culminó a principios de 2011, complicando así la recuperación de los países importadores; a pesar de su posterior retroceso, los precios de las principales materias primas se sitúan en niveles todavía superiores a la media de 2010. Por último, la crisis de la deuda soberana europea, desencadenada a finales de 2009 y que en 2010 supuso el rescate de dos países miembros de la zona de euro, no solo no se ha atenuado en 2011 sino que se ha extendido y agravado, levantando preocupantes interrogantes sobre la capacidad de las instituciones europeas de instrumentar los

remedios necesarios para estabilizar la situación.

En este contexto, la confianza de empresarios y consumidores ha experimentado un importante retroceso y los mercados financieros han sufrido graves turbulencias. La disyuntiva de la política económica sigue siendo cómo apoyar la recuperación de la actividad reparando, al mismo tiempo, los desajustes fiscales. En Estados Unidos, la disputa presupuestaria sigue amenazando la estabilidad, pero confiamos en que el crecimiento se mantendrá en 2012 alrededor de un 2%. La gran incertidumbre está en Europa, que encara lo que puede ser una nueva recesión. El agravamiento de la crisis de la deuda soberana y la percepción de que no hay una hoja de ruta para superarla desalientan la inversión privada.

Las turbulencias financieras, el endurecimiento de las condiciones de financiación y las nuevas exigencias regulatorias impiden que el crédito fluya con normalidad. Así, todos los elementos parecen conjurarse para que la crisis de la deuda acabe contagiando y contaminando a la economía real, generando un entorno muy desfavorable para la economía europea en 2012.

Ángel Pérez, 'Claranet'

Servicios de conectividad

Aspectos imprescindibles que tiene que tener un buen proveedor de soluciones IT

Hasta hace unos años, las aplicaciones empresariales, como ERP's, CRM, bases de datos o aplicaciones a medida que utilizaban las compañías, se mantenían dentro de las redes locales utilizando una arquitectura cliente-servidor, para que los usuarios pudiesen utilizar las aplicaciones desde su puesto de trabajo, Internet era utilizado para alojar la web corporativa, y realizar algunos intercambios de datos o de ficheros.

La aparición de los diferentes modelos de servicios Cloud, IaaS, PaaS y SaaS, supone que las aplicaciones que utilizan las compañías, comienzan a traspasar las barreras de la red local. Gran parte del software que antes se encontraba relativamente seguro tras la barrera del firewall, y disfrutaba de las velocidades de transmisión que ofrecían las redes locales conectadas por cable dedicado a la compañía, ahora se alojan en servidores externos y plataformas de Cloud Computing.

Para poder ofrecer un servicio y una experiencia de usuario comparables al de aplicaciones corporativas 'clásicas', que funcionan sobre servidores locales, los Proveedores de Servicios Gestionados han de ofrecer una serie de garantías, tanto a nivel de seguridad como de velocidad de las comunicaciones y calidad del servicio.

Para ello es básico que el proveedor que ofrece plataformas de Cloud Computing para aplicaciones 'en la nube', o que aloje servidores de empresas, disponga de una amplia red de comunicaciones integrada por diversos Data centers ubicados en diferentes países, y sea experto en servicios de conectividad, lo que permita ofrecer un Acuerdo de Nivel de Servicio integral para toda la solución, es decir, desde el puesto de usuario hasta el acceso a la plataforma Cloud donde está alojada la aplicación.

De esta manera, si es necesario, los datos llegan desde el Data center más cercano al cliente, o si se produce una caída eventual de parte de la red, el resto absorbe todo el tráfico y el proveedor puede dar soluciones en Alta Disponibilidad, que permitan asegurar en todo momento las conexiones entre todas las sedes, y así pues las aplicaciones sigan funcionando, aún en caso de desastres locales.

Estos proveedores tienen que garantizar a sus clientes un servicio de red con un mayor ancho de banda así como políticas de calidad de servicio. Es, para las empresas, la única manera de poder utilizar una solución en Cloud para sus aplicaciones críticas, a un precio competitivo, cuando y donde lo necesiten.

Estos requisitos, de seguridad, velocidad y calidad de servicio, son imprescindibles para poder garantizar el funcionamiento óptimo de

REQUISITOS

Seguridad, velocidad y calidad de servicios son imprescindibles para las aplicaciones en la 'nube'

aplicaciones "en la nube" como si estuvieran "en casa".

Apuntes

Implantación de soluciones a medida

■ No hay que perder de vista que el hecho de alojar las aplicaciones en la "nube" implica mejorar y adaptar los servicios de conectividad de las diferentes delegaciones de la compañía, en función del número de usuarios y criticidad de la ubicación, se implementaran soluciones en alta disponibilidad con las diferentes tecnologías como: ADSL, SHDSL, Ethernet, Fibra óptica, 3G, LMDS y Wimax. Disponer de servicios compatibles que permitan trabajar con el protocolo IPV6, son valores añadidos que aseguran un rendimiento aún mejor.

■ A la hora de implantar cualquier solución TI, el hecho de realizarla a medida permite prevenir posibles incidencias. Un proveedor que permite escalar la gestión de cualquier servicio, para adaptarlo exactamente a las necesidades de una empresa es un valor añadido definitivo.

Noticias de la administración

Nacional B.O.E

MINISTERIO DE ECONOMÍA Y HACIENDA

Orden EHA/3496/2011, de 15 de diciembre, por la que se aprueba la declaración de residencia fiscal a efectos de aplicar la excepción de comunicar el número de identificación fiscal en las operaciones con entidades de crédito, así como la relación de códigos de países y territorios.
B.O.E. 26 de diciembre de 2011.

Resolución de 16 de diciembre de 2011, de la Dirección General de la Agencia Estatal de Administración Tributaria, por la que se establece el procedimiento para efectuar a través de internet el embargo de dinero en cuentas a la vista abiertas en entidades de crédito cuyos saldos se encuentren total o parcialmente pignorados y de aquellas otras cuya titularidad corresponda a deudores en situación concursal.
B.O.E. 28 de diciembre de 2011.

TRIBUNAL SUPREMO

Sentencia de 4 de noviembre de

2011, dictada por la Sala Tercera del Tribunal Supremo, por la que se anula la Orden del Ministerio de Medio Ambiente 85/2008, de 16 de enero (BOE nº 25 de 29 de enero de 2008), en cuanto establece criterios para la determinación de los daños al demanio hidráulico como pauta para la tipificación de las infracciones administrativas en materia de aguas, pero mantenemos su validez únicamente en cuanto actúa como parámetro y pauta de concreción del deber de indemnización de los daños ambientales que en ella se contemplan y la nulidad, en todo caso de sus artículos 3, 6, 10, 11, 12, 18 y 19.2.
B.O.E. 26 de diciembre de 2011.

MINISTERIO DE EDUCACIÓN Y CIENCIA

Orden EDU/3515/2011, de 1 de diciembre, por la que se acuerda compensar a las universidades los precios públicos por servicios académicos correspondientes a los alumnos becarios del curso 2010-2011.
B.O.E. 26 de diciembre de 2011.

MINISTERIO DE INDUSTRIA, TURISMO Y COMERCIO

Ferias comerciales internacionales Resolución de 20 de diciembre de 2011, de la Secretaría de Estado de Comercio Exterior, por la que se aprueba el calendario oficial de ferias comerciales internacionales del año 2012.

B.O.E. 26 de diciembre de 2011.

Sector petrolero. Orden ITC/3486/2011, de 14 de diciembre, por la que se aprueban las cuotas de la Corporación de Reservas Estratégicas de Productos Petrolíferos correspondientes al ejercicio 2012.
B.O.E. 24 de diciembre de 2011.

Sector eléctrico. Resolución de 1 de diciembre de 2011, de la Secretaría de Estado de Energía, por la que se aprueba el procedimiento de operación del sistema 4.0 "Gestión de las Conexiones Internacionales".
B.O.E. 24 de diciembre de 2011.

MINISTERIO DE FOMENTO

Orden FOM/3527/2011, de 21 de noviembre, por la que se modifica la Orden FOM/287/2009, de 9 de febrero, por la que se desarrolla el Reglamento de la Ley de Ordenación de los Transportes Terrestres en materia de prestación de caución a favor de personas no residentes en territorio español que cometan infracciones en España en materia de transporte.
B.O.E. 28 de diciembre de 2011.

Orden FOM/3528/2011, de 15 de diciembre, por la que se establece un nuevo régimen transitorio para la rehabilitación de autorizaciones de transporte de mercancías por carretera.
B.O.E. 28 de diciembre de 2011.

Regional D.O.C.M

PRESIDENCIA DE LA JUNTA

Empleo. Ley 15/2011, de 15 de diciembre de 2011, de Emprendedores, Autónomos y Pymes.
D.O.C.M. 26 de diciembre de 2011.

CONSEJERÍA DE SANIDAD Y ASUNTOS SOCIALES

Decreto 306/2011, de 22/12/2011, por el que se establecen los requisitos y el procedimiento para la aplicación del índice corrector del margen de dispensación de las oficinas de farmacia que se regula en el artículo 2.8 del Real Decreto 823/2008.
D.O.C.M. 26 de diciembre de 2011.

CONSEJERÍA DE SALUD Y BIENESTAR SOCIAL

Resolución de 03/06/2011, de la Delegación Provincial de Salud y Bienestar Social de Toledo, por la que se hacen públicas las Adendas a los Convenios de colaboración suscritos en virtud de lo establecido en el Decreto 181/2009 de 1 de diciembre, sobre los convenios de colaboración con las entidades locales para el des-

arrollo de las prestaciones sociales básicas de la red pública de servicios sociales en el marco del Plan Concertado.
D.O.C.M. 26 de diciembre de 2011.

CONSEJERÍA DE AGRICULTURA

Resolución de 23/12/2011, de la Dirección General de Infraestructuras y Desarrollo Rural, por la que se convocan, para el año 2012, las ayudas para fomentar la producción y comercialización de productos agroalimentarios de programas relativos a la calidad diferenciada incluidos en el Plan de Desarrollo Rural.
D.O.C.M. 26 de diciembre de 2011.

CONSEJERÍA DE FOMENTO

Orden de 12/12/2011, de la Consejería de Fomento y de la Consejería de Empleo y Portavoz del Gobierno, por la que se deroga la Orden de 15/06/2005, de las Consejerías de Obras Públicas y Relaciones Institucionales, sobre ayudas a los jóvenes, consistente en la reducción del 50% en el precio del billete en los viajes de los servicios regulares de transporte interurbano de viajeros por carretera, dentro del territorio de Castilla-La Mancha.
D.O.C.M. 28 de diciembre de 2011

PARA MÁS INFORMACIÓN: En esta sección se incluyen las principales normas y resoluciones que han sido publicadas en el **Diario Oficial de Castilla-La Mancha** y en el **Boletín Oficial del Estado**

EL ENCENDIDO DEL ALUMBRADO NAVIDEÑO, MAYOR QUE EL RECOMENDADO

La capital conquense mantendrá encendido su alumbrado navideño un total de 145,5 horas, un tiempo que, aunque ligeramente superior al recomendado por la Asociación pro derechos civiles económicos y sociales (ADECES) que propone 135 horas, queda muy por debajo de la media registrada en España cifrada en 196 horas. Así se desprende del estudio sobre alumbrado navideño realizado por ADECES en 36 ciudades españolas, que concluye que sólo dos localidades están por debajo del límite propuesto: Calahorra (107 horas) y Oviedo (125). A éstas les siguen Cartagena (142 horas) y Cuenca (145), ligeramente por encima de la recomendación.

Dieciséis de las 36 ciudades examinadas superan la media de las 194 horas. En algunos casos como San Cristóbal de La Laguna (que sube un 49% desde las 202 horas del año pasado a las 301 de



El gasto en luces navideñas se ha reducido por la crisis.

2011) y Valencia (195 horas), sobrepasan la media en un 55% y en un 52% respectivamente.

Mención especial requiere el comportamiento de Santa Cruz de Tenerife, que aunque continúa por encima de la media, ha reducido sus horas de alumbrado un 48%, pasando de 400 horas en 2010 a casi 208 horas este año.

Analizando las cifras que se desprenden del estudio se extraer que la apuesta por el alumbrado más eficiente permite que la me-

dia de kWh consumidos se reduzca en un 23%, pasando de los 59.631 de 2010 a los 46.019 de 2011.

Sin embargo, cabe lamentar que la eficiencia comentada no se traslade a otros elementos de la iluminación navideña. Así, por ejemplo, el número de días que permanece encendido el alumbrado se ha incrementado en un 14% desde 2008 y sólo se reduce un 0,5% respecto a 2010, situándose la media en algo más de 34 días.

La Agencia del Agua y la Mancomunidad del Sorbe abordan campos de negociación

El director de la Agencia Regional del Agua de la Consejería de Fomento, Aquilino Iniesta, ha recibido la visita del presidente de La Mancomunidad de Aguas del Sorbe (MAS), Jaime Carnicero, para abordar todos los campos de negociación relativos al futuro de importantes proyectos para la Mancomunidad, como la ejecución de la tercera conducción, la conexión de Alorco-ETAP o la gestión del agua en alta y en baja de las poblaciones abastecidas.

Para optimizar el aprovechamiento conjunto de las infraestructuras hidráulicas, no sólo de la Mancomunidad de Aguas del Sorbe, sino incluso de algunos puntos de la provincia de Guadalajara, ambas administraciones están elaborando un estudio económico de los costes de utilización de cada una de las infraestructuras, con el fin de establecer las pautas de un convenio de colaboración en el que se puedan contemplar todos los servicios en su ámbito de aplicación.

Este encuentro se sucede en la lí-

nea de afianzar las relaciones entre ambas administraciones -que comenzaron el pasado mes de octubre con el compromiso de sentarse a negociar antes de final de año- "por lo que quedan ya muy alejadas así las diferencias existentes entre la Junta de Comunidades y la Mancomunidad del Sorbe con el anterior Ejecutivo", según han manifestado ambas partes.

Seseña da luz verde al presupuesto para el próximo año

El pasado 22 de diciembre, la localidad toledana de Seseña celebró pleno extraordinario para aprobar, entre otros temas, los presupuestos para el año 2012. El punto más importante del orden del día era la aprobación de los presupuestos para 2012. Unos presupuestos que, en palabras del alcalde de Seseña, Carlos Velázquez, "son realistas y austeros, sociales, adecuados a las circunstancias económicas actuales y comprometidos tanto con el cumplimiento del objetivo de estabilidad presupuestaria como con el necesario saneamiento de las cuentas públicas del municipio".

Empresas

“La previsión de cierre del presupuesto de 2011 la hemos acordado y pactado con el Ministerio de Economía para ir juntos de cara a las agencias de calificación”

Miércoles 23, **Diego Valle**
CONSEJERO DE ECONOMÍA Y HACIENDA

VENTAS HAN CAÍDO UN 2,6% EN LOS ONCE PRIMEROS MESES DE 2011

Los estancos cierran su año más “horribilis”

La ley antitabaco y la guerra de precios de las compañías tabaqueras han dejado al sector herido de muerte

F. J. Llana
C-LM

La decisión del Ministerio de Sanidad, Servicios Sociales e Igualdad de no modificar la ley del tabaco ha caído como un jarro de agua fría en el mundo empresarial. Y no sólo en la hostelería, que ha visto como caía de forma significativa la afluencia de clientes, sino también en los estancieros, que han tenido la “mala suerte” de sufrir en sus carnes la guerra de precios de las tabaqueras a lo largo del pasado año. Una circunstancia, esta última, que combinada con las restricciones al consumo de ta-



Muchos estancos se encuentran al borde del cierre.

REIVINDICACIONES

Piden poder vender otros productos no relacionados con el tabaco

GOBIERNO

Ha dado marcha atrás y no modificará la ley antitabaco

baco en espacios públicos han actuado como un cóctel explosivo que está poniendo contra las cuerdas la viabilidad de muchas de las 1.040 expendedurías que hay distribuidas por Castilla-La Mancha.

Así, según las estadísticas oficiales del Comisionado para el Mercado de Tabacos, hasta el 30 de noviembre los ingresos por cigarrillos, cigarrillos y tabaco de liar ascendieron a 527,27 millones de euros, lo que supone un 2,6% menos que en el mismo período de 2010. En el caso del conjunto del territorio nacional, el descenso

El dato

Radiografía del sector

■ Cuenca es la provincia con menores ingresos por expendeduría

*DATOS EN EUROS

PROVINCIA	EXPENDEDURÍAS	INGRESOS TOTALES (AÑO)	INGRESOS MEDIOS (MENSUALES)
Albacete	186	98.602.643	48.192,8
Ciudad Real	239	138.185.814	52.562,1
Cuenca	193	57.980.802	27.310,7
Guadalajara	127	59.640.464	42.691,8
Toledo	295	172.863.317	53.270,6
C-LM	1.040	527.273.040	46.090,3

FUENTE: COMISIONADO DEL TABACO

interanual ha sido más acentuado, concretamente del 3,9%, hasta alcanzar los 11.387,48 millones de euros.

Cambios

Por este motivo, desde el sector se ha vuelto a insistir en la necesidad de que se lleve a cabo una modificación del concepto tradicional de estanco, de tal manera que se les permita vender otros productos no relacionados con el mundo del tabaco. “No se plantea entrar en campos que perjudiquen a los comercios ya establecidos, sino adaptarnos a la evolución del mercado”, señalaban fuentes

sectoriales a Economía y Empresas.

Así, por ejemplo, reclaman poder contar con terminales de comercio electrónico para la entrega y recepción de paquetería; el envío de fondos de inmigrantes a sus países de origen o la venta de certificados médicos y de contratos de arrendamiento.

En este sentido, recuerdan que la venta de loterías del Estado apenas les reporta beneficios, ya que las comisiones que cobran por ella son muy pequeñas, y de que lo único que pretenden es poner en valor la actual red de estancos.

APERTURAS

El comercio apoya el calendario de festivos

Eye
TOLEDO

La Asociación de Comercio de la provincia de Toledo, integrada en Fedeto, se muestra en sintonía con la Dirección General de Incentivación Empresarial, que dirige Rafael Sancho Zamora, en relación a los domingos y festivos autorizados para la apertura de comercios en el año 2012.

A través de una nota de prensa, la Asociación valora de manera positiva la propuesta planteada, puesto que estas aperturas para el próximo año se producen fundamentalmente en diciembre, lo que supondrá un mayor nivel de ventas.

DICIEMBRE

En 2012 se incrementa el número de días de apertura

Recordemos que en dicho mes, los comercios pueden alcanzar hasta el 20% de su facturación anual.

Rebajas

La asociación, en una reunión mantenida recientemente con Sancho Zamora, analizó también el tema de las rebajas de verano. En estos momentos este periodo sufre un retraso con respecto a la Comunidad de Madrid, y considera necesario para la provincia de Toledo que se evite el “efecto frontera”, de manera que no se vuelvan a repetirse distintos periodos de rebajas.

El presidente de la Asociación, Manuel Amalio Lázaro Carrasco López, indicó al Director General que quiere analizar nuevamente este asunto en el seno de la Asociación Regional de Comercio porque estima que es necesario para salvaguardar la potencialidad del comercio de la provincia.

HEALER LOGIC, S.L. PRETENDE PAGAR 110 MILLONES DE EUROS CUANDO SU CAPITAL SOCIAL ES DE 3.010 EUROS

La oferta por el Aeropuerto tiene muchas preguntas sin respuesta

Con el recuerdo todavía reciente de la 'Operación Edén' no paran de surgir dudas más que razonables sobre las verdaderas intenciones que se esconden tras este anuncio "sorpresa"

F. J. Llana
C-LM

El pasado martes, 27 de diciembre, saltaba la noticia de que un grupo de inversores de Dubai había presentado una oferta para comprar el Aeropuerto Central de Ciudad Real por 110 millones de euros. Una operación que realizaría la empresa Healer Logic, S.L. y que según se nos vendía permitiría solucionar los problemas que sufre esta infraestructura aeroportuaria, inmersa en un concurso de acreedores y en un expediente de regulación de empleo, y cuya actividad se encuentra suspendida temporalmente por un año.

Sin embargo, a medida que pasaban las horas y el diadigital se iba revelando más datos de esta oferta "salvadora", la sombra de la sospecha empezaba a planear cada vez con más fuerza sobre la misma y no paraban de surgir dudas más que razonables acerca de las verdaderas intenciones que se esconden tras ésta.

Interrogantes

¿Cómo se pueden pagar 110 millones de euros con una empresa, Healer Logic, S.L. cuyo capital social actual es de tan sólo 3.010 euros? ¿Por qué Isabel Herrera, la administradora única de esta compañía que es la que hace la oferta por el aeropuerto, cesa en el cargo el 22 de noviembre y es sustituida por Georges Rousse Yannick, casualmente administrador de una sociedad dedicada, entre otras actividades, a la explotación de zona franca en el interior de los aeropuertos y la explotación de la estación de AVE del aeropuerto? ¿Será quizás que pretende de esta forma tener un control total sobre lo que entra y sale de la infraestructura aeroportuaria?

Eso sí, sólo hasta el próximo mes de marzo, fecha en la que concluye el compromiso de codirección del aeropuerto incluido en la oferta de estos inversores. La siguiente pregunta resulta evidente, ¿y después qué? ¿Dónde está el proyecto de viabilidad del aeropuerto que estos intentan vendernos? ¿Qué es lo que se va a pagar con los 110 millones de euros de in-



La actividad del Aeropuerto de Ciudad Real se encuentra suspendida temporalmente durante un año por orden judicial.

¿VIABILIDAD?

El compromiso de co-dirección sólo comprende hasta el próximo mes de marzo

LICENCIAS

Se comprometen a quedarse con todas. ¿En cuánto se valora una licencia para un aeropuerto?

versión anunciados?

Porque aunque los administradores concursales todavía no han hecho oficial la cuantía de la deuda del Aeropuerto, el vicepresidente del Grupo Parlamentario Popular, Carmen Casero, ya avanzó en junio de 2010 que el agujero de la infraestructura ascendía a 290 millones de euros, cantidad que a lo largo de este último año habrá aumentado de forma considerable con casi toda seguridad.

No en vano, sólo el Tribunal Superior de Justicia de Castilla-La Mancha tramita en la actualidad cerca de sesenta litigios por la expropiación de los terrenos en el año 2004, por un importe de casi 213 millones de euros.

¿Huele a pelotazo?

Y es precisamente en relación con los terrenos con lo que vuelve a surgir otra interrogante, ¿por qué hablan de alrededor de dos millones de metros cuadrados edificables, cuando en realidad la oferta incluye otros

Reacciones

Nemesio De Lara: "Es extraña"

Políticos y sindicatos han mostrado su recelo ante la oferta presentada por Healer Logic, S.L. Así, el presidente de la Diputación de Ciudad Real, Nemesio de Lara, no dudaba en calificarla de "extraña" porque, ha explicado, "aunque no conozco las entretelas de la propuesta presentada en el juzgado, hacer una oferta de 110 millones de euros por los activos del aeropuerto sin tener en cuenta la deuda, es raro". En los mismos términos se expresaba el secretario de Transporte de CCOO en Ciudad Real, Alfonso Tercero, quien en declaraciones a EFE recordaba que esa cantidad es insuficiente para saldar la deuda del Aeropuerto, que supera los 300 millones de euros.

ISABEL HERRERA



Uno de los aspectos que más se destacó en el anuncio de esta operación es que va a ser realizada por inversores de Dubai, a través de Healer Logic. Una empresa constituida en su día por Isabel Herrera, mujer que aparece en la actualidad como Administradora en más de doscientas sociedades y cuya principal actividad es la de crear empresas y luego venderlas o traspasarlas.

tres millones de metros cuadrados más, que son los que aprobó el anterior presidente de la Junta, José María Barrera, con la Ley de Ordenación del Territorio y de la Actividad Urbanística (Lotau)? ¿Será, a lo mejor, que quieren que parezca menos?

En este sentido, por ejemplo, baste con recordar que el perito nombrado por los administradores que llevan el concurso de acreedores del aeropuerto valoró en 384 millones de euros los terrenos adyacentes donde iba a construirse una zona logística.

Todo esto sin olvidar que los inversores se han comprometido también a quedarse con los inmovilizados técnicos y las licencias del aeropuerto. Y una vez más, surgen las dudas: ¿En cuánto se valora una licencia para un aeropuerto internacional? ¿Qué va a pasar con los trabajadores de la infraestructura?... Demasiadas preguntas sin respuesta.

ENERGÍA MÁS DE 10.000 KILÓMETROS

Iberdrola revisa líneas en Castilla-La Mancha

La compañía ha inspeccionado a lo largo de 2011 los tendidos con mayor utilización durante las puntas de demanda de energía eléctrica



Los operarios han revisado líneas en toda la geografía española.

Eye
C-LM

Iberdrola ha revisado más de 10.000 kilómetros de líneas eléctricas a lo largo de 2011 en Castilla-La Mancha con el objetivo de reforzar la seguridad del suministro y seguir mejorando la calidad del servicio que ofrece a sus clientes.

En concreto, la compañía ha realizado una revisión ordinaria de 2.500 kilómetros de líneas y una rápida en 1.300 kilómetros. Estas actuaciones están orientadas a detectar posibles anomalías en los elementos que compo-

RECONOCIMIENTO

Ha realizado mediciones para la detección de posibles anomalías

nen este tipo de instalaciones: aisladores, conductores, herrajes, apoyos, etcétera, dañados por rayos, arbolado, obras de construcción o edificaciones próximas, entre otras causas.

Asimismo, la empresa ha realizado un reconocimiento exhaustivo de los apoyos eléc-

ELÉCTRICA

Posee en la región más de 60 subestaciones y 8.000 centros

tricos, así como las mediciones necesarias para la detección de posibles anomalías, en más de 4.000 kilómetros de sus tendidos por la región.

También ha revisado por infrarrojos -análisis termográfico- otros 1.500 kilómetros de líneas. Esta acción consiste en el reconocimiento de

las infraestructuras eléctricas mediante cámaras termográficas transportadas en helicóptero o por equipos a pie. Se mide así la temperatura de las instalaciones, lo que permite detectar aquellos puntos en los que éstas son inadecuadamente altas -puntos calientes- para corregirlos y asegurar el suministro ante una posible punta de demanda.

Por último, la Compañía ha realizado trabajos de limpieza de los pasillos por donde discurren las líneas, tallando y podando aquellos árboles que presentaban un mayor riesgo de contactar con los tendidos a lo largo de unos 800 kilómetros de líneas.

La campaña de revisión de líneas eléctricas de Iberdrola en España se enmarca dentro de las labores de mejora de las infraestructuras de las redes de distribución de energía de la Compañía con el objetivo de incrementar la calidad y garantizar el suministro de energía.

Iberdrola posee una importante red de distribución en Castilla-La Mancha con más de 60 subestaciones, alrededor de 8.000 centros de transformación, unos 2.500 kilómetros de líneas de muy alta y alta tensión, cerca de 12.000 kilómetros de media tensión y 10.000 kilómetros de baja tensión, que atiende a cerca de 710.000 puntos de suministro en la región.

ASESORAMIENTO TÉCNICO

EYE



Sede de FedA en Albacete.

Feda ayudó a la creación de nuevas empresas

Ha gestionado un 25% del total del centenar que se ha constituido durante todo 2011

Eye
ALBACETE

FEDA ha gestionado la creación de un 25% más de nuevas empresas a lo largo de este año.

Ya en su concepción como organización representativa y al servicio de los empresarios, FEDA dedica sus servicios y asesoramiento técnico a las nuevas iniciativas emprendedoras en el mundo de la empresa.

Una infraestructura que FEDA ya tiene implementada en la provincia, a través de sus servicios en su sede de Albacete como en las cinco delegaciones de La Roda, Villarrobledo, Almansa, Hellín y Caudete.

Unos servicios que pone a disposición no sólo de las empresas ya constituidas y en plena actividad, sino para los nuevos proyectos empresariales que los emprendedores estén decididos a iniciar.

Estos servicios, FEDA no tiene que crearlos, sino que ya forman parte de su estructura organizativa y de trabajo para los empresarios. Prueba de ello, es que en 2011 FEDA ha gestionado la constitución de un centenar de empresas, lo que supone un 25% más respecto al año pasado. Nuevas empresas en diferentes formas jurídicas, tanto autónomas, como sociedades o comunidades de bienes.

Desde el segundo semestre de 2008 tiene concedido como punto de asesoramiento e inicio de tramitación de empresas, en la figura de constitución de nuevas sociedades.

MUJERES

El PAEM de Albacete ha atendido 630 consultas

La Cámara de Comercio e Industria de Albacete ha atendido, a través del Programa de Apoyo Empresarial a las Mujeres, PAEM, un total de 630 consultas, tanto presenciales, como a través de la web, desde su adhesión a este programa, en 2007, aunque se convirtió oficialmente en Cámara adscrita en 2009. Desglosado por años, las consultas atendidas fueron 65 en 2007, 144 en 2008, 172 en 2009, 117 en 2010 y 132 en lo que llevamos de 2011. El PAEM es una iniciativa del Instituto de la Mujer y de las Cámaras de Comercio, con el apoyo económico del Fondo Social Europeo y su objetivo es la prestación de servicios de información y asesoramiento. EYE ALBACETE

REUNIÓN

Los artesanos de Cuenca piden apoyo al sector



La Asociación Profesional de Artesanos de Cuenca 'Arestanos.cu' ha trasladado al delegado de la Junta la necesidad que existe de apoyos y controles para que los profesionales y autónomos del sector puedan desarrollar su trabajo con normalidad, sin intrusismo profesional, ni agravios comparativos. Así, se lo hizo saber la presidenta de la organización artesanal, Ana Basanta, al delegado de la Junta, Rogelio Pardo, durante recepción que el responsable del Gobierno realizó. EYE CUENCA

VARIOS SECTORES

La Cámara de Albacete, contra el intrusismo empresarial

El presidente de los empresarios autónomos de la provincia de Guadalajara, Pedro Hernández Berbería, ha mostrado su satisfacción ante la publicación en marcha de la Ley del Emprendedor de Castilla-La Mancha, pues considera que, con ella, "comenzará la recuperación del empresario autónomo". Para los autónomos alcarreños, encabezados por Pedro Hernández Berbería, la publicación de esta Ley, el pasado 26 de diciembre de 2011, va a suponer el comienzo de un nuevo sistema de apoyo al autónomo y, lo que es más importante, a la cultura empresarial y emprendedora. EYE ALBACETE

IMPUESTO DE HIDROCARBUROS 2,8 CÉNTIMOS DE EURO POR LITRO MÁS

El transporte inicia el año con más problemas

La desaparición el día 1 de enero de la bonificación del gasóleo profesional supone otro varapalo para el sector

R. Abellán
C-LM

El año 2011 que ha terminado no ha sido muy positivo para el sector del transporte de mercancías por carretera en general. Subida de costes, subida de gasóleo o de peajes, han sido algunos de los problemas a los que se han tenido que enfrentar en un año considerado como "muy complicado" teniendo en cuenta la caída del consumo que ha perjudicado mucho a este sector.

Pero lejos de comenzar mejor, el año que acabamos de empezar se presenta de inicio con la desaparición del gasóleo profesional (supone un coste de entre el 35% y el 40%) por el que recibían los transportistas una bonificación, un coste que para el sector es un verdadero problema y del que se vienen quejando amargamente.

Así, el impuesto de hidrocarburos se incrementará en 2,8 céntimos de euro por litro para los transportistas profesionales, tanto de viajeros como de mercancías, lo que supondrá un aumento de la fiscalidad del 9,27%.

Desde Fenadismer, su presidente, Julio Villaesca, siempre ha alertado de los problemas añadidos que llegarían cuando se produjera esta desaparición, por otro lado hecha efectiva desde la Unión Europea.



Nuevo palo para el transporte de mercancías en el inicio del año.

CRÍTICA

Desde Fenadismer se ha tachado el tema de discriminación

DATOS

Se estima que supone un coste de entre el 35% y el 40% del total

Fiscalidad

En consecuencia, desde este pasado día 1 se equipara la fiscalidad en el consumo del carburante que soportan las empresas transportistas a la de los consumidores particulares.

Por contra se mantendrá la exención total de fiscalidad

en los carburantes consumidos por otros sectores profesionales (agricultura, pesca, minería) e incluso por otros sectores profesionales competidores del transporte por carretera, como son los transportes ferroviarios, marítimos y aéreos, que no pagan nada de

impuestos por el carburante que consumen, algo que Fenadismer viene denunciando por entender de una "discriminación" del sector.

Mediante este incremento de la fiscalidad para los transportistas desde inicios de año, permitirá al Ministerio de Hacienda obtener una recaudación extra del sector del transporte por carretera de en torno a 250 millones de euros anuales, lo que sin duda ayudará a reducir el déficit público que soporta el Estado español, señalan desde Fenadismer.

BALANCE LÍNEA DE APOYO EMPRENDEDOR



Los empresarios contarán con la ayuda del Vivero empresarial.

El vivero de Aje Albacete cierra el año en positivo

Desde su creación han pasado más de 40 empresas por él y se han creado más de 200 empleos

EYE
ALBACETE

Aje Albacete finaliza el año 2011 con buenos resultados en lo que se refiere a su punto fuerte como es el de tutelar a los emprendedores en el camino hacia la creación de su propia empresa.

Este trabajo, se ha realizado gracias a colaboraciones con otras empresas y entidades, de manera que los emprendedores de la ciudad estén asesorados por los mejores en cada uno de los sectores hacia los que orienten su empresa.

Con datos reales, expuestos ante los medios de comunicación en rueda de prensa, se ha atendido un total de 245 emprendedores a lo largo del año 2011, una cifra muy elevada si se compara con la de años anteriores, y que tras analizarla se extrae la conclusión del au-

mento de parados que deciden encaminarse hacia el autoempleo en lugar de la administración pública.

En estos momentos no todos los proyectos se han desarrollado. Así, la mayoría está con los trámites de constitución, concretamente 53 por ciento de los proyectos empresariales. Por otro lado, el 36% de estos proyectos están bien desarrollados y preparados para su constitución pero se encuentran con el problema de la financiación. De este 36% que corresponde a 89 proyectos, se ha conseguido dotar a 10 de ellos mediante los créditos sin aval de Enisa por un importe total de 363.000 euros.

Aje Albacete dispone, además, de otro aliciente para la constitución de nuevas empresas, que es su Vivero Empresarial, el cual tiene capacidad para alojar a siete empresas.

Desde la creación de este vivero, han pasado cerca de 40 empresas que han generado más de 200 puestos de trabajo.

PRODUCCIONES
(CND)



Productora Audiovisual le ofrece una alternativa diferente de realizar tus vídeos.

Información:
902 310 010.



Nuevas empresas



El sector de la construcción espera que las cosas mejoren.



DINTRUCON S.L.
C/ Jiménez Quilez, 35
Villagarcía del Llano
Cuenca

Capital social: 3.100,00 euros
Objeto social: La promoción, construcción, reparación, restauración, adquisición y enajenación de toda clase de edificaciones, viviendas y locales comerciales, libres o acogidos a protección oficial, así como la adquisición, enajenación y explotación de toda clase de solares y bienes inmuebles en general.

SERVIEMPRESA Y SUBCONTRATAS JMF S.L.
C/ Miragredos, 18
Talavera de la Reina
Toledo

Capital social: 3.010,00 euros
Objeto social: Compraventa de toda clase de inmuebles. Urbanización, parcelación y reparcelación de terrenos y movimientos de tierras. Construcción de inmuebles. Obras y reformas. Transporte por carretera. Explotación de fincas rústicas. Comercio de productos agrícolas. Confección y compraventa de prendas de vestir.

CONSTRUCCIONES Y CONTRATAS EL PRISMA S.L.
C/ Río Duero, 1

Mora
Toledo

Capital social: 3.500,00 euros
Objeto social: Construcción, conservación, reparación y reformas de todo tipo de obras e instalaciones, tanto para particulares como para entidades y administraciones públicas. Compra venta de terrenos y edificaciones.

DAIMIEL INVERSIONES CONSTRUCCIÓN Y OBRAS LA MANCHA S.L.
C/ Colón, 107
Daimiel

Ciudad Real
Capital social: 3.100,00 euros
Objeto social: Construcción, instalaciones y mantenimiento. Transporte y almacenamiento.

MANGOS LA SOLANA S.L.
Ctra. de Manzanares s/n
La Solana

Ciudad Real
Capital social: 3.100,00 euros
Objeto social: Construcción, instalaciones y mantenimiento. Comercio al por mayor y al por menor. Distribución comercial. Importación y exportación. Actividades inmobiliarias. Industrias manufactureras y textiles. Turismo, hostelería y restauración. Actividades de gestión y administración.

REFORMAS ALCUDIA S.L.
C/ San Manuel, 67
Puertollano

Ciudad Real
Capital social: 3.100,00 euros
Objeto social: Los trabajos de construcción y rehabilitación de todo tipo de edificaciones. Ese es el objeto social de esta

empresa.

JACK STAR S.L.
C/ José Bárcenas, 40
Talavera de la Reina
Toledo

Capital social: 38.000,00 euros
Objeto social: Compraventa, intermediación de fincas. Promoción, construcción. Importación, exportación de productos alimenticios, bebidas. Servicios hosteleros, hoteleros. Diseño, fabricación, comercio de maquinaria. Tratamiento de materiales usados. Actividades de internet. Compraventa, transformación de pieles y otros.

TRADING 4 INTERMEDIACIÓN S.L.
C/ Río Valcavero, 9
Toledo

Capital social: 3.000,00 euros
Objeto social: Compraventa, intermediación de fincas. Construcción. Importación, exportación de productos alimenticios. Explotación agrícola, ganadera. Servicios hosteleros, hoteleros. Transformación de pieles. Fabricación de productos químicos. Importación, exportación de maderas, artículos textiles, cerámica y otros.

PATRIMONIAL RAHER S.L.
C/ San Rafael, 7
Fuensalida
Toledo

Capital social: 686.452,00 euros
Objeto social: Promoción, gestión, explotación de suelo industrial y construcción. Explotación y comercio de plantas solares y fotovoltaicas.

Asesoría y gestión de empresas. Comercio de carburantes. Explotación de locales de ocio. Comercio y fabricación de prótesis dentales. Tratamientos odontológicos.

INSTALACIONES VALLES FERNÁNDEZ S.L.

C/ Acantía, 1
Carranque
Toledo

Capital social: 15.800,00 euros
Objeto social: Construcción y reforma de todo tipo de inmuebles. Trabajos de fontanería, carpintería, cerrajería. Comercio mayor y menor de artículos de ferretería, fontanería, menaje, materiales de construcción.

JUGUETES Y MARIONETAS S.L.

C/ Greco, 11
Illescas
Toledo

Capital social: 612.250,00 euros
Objeto social: Compra, venta, reforma, restauración de edificaciones. Intermediación en las actividades de compraventa, arrendamiento. Urbanización, parcelación, construcción de edificaciones. Uso, usufructo, posesión de inmuebles. Venta, importación, exportación de juguetes, artículos de plástico, regalo y hogar.

SERVITELIA S.L.
Plaza de España, 7
Recas
Toledo

Capital social: 3.000,00 euros
Objeto social: Consolidación y preparación de terrenos para construcción de edificaciones. Solados y pavimentaciones. Instalación, montaje, reparación y mantenimiento de instalaciones eléctricas y redes telegráficas, fontanería y frío y calor, y aparatos elevadores. Pintura y revestimientos.

GOLDASIA S.L.
C/ Cardenal González de Mendoza, 8
Guadalajara

Capital social: 3.006,00 euros
Objeto social: Construcción, instalaciones y mantenimiento. Comercio al por mayor y al por menor. Distribución comercial. Importación y exportación. Actividades inmobiliarias. Actividades profesionales. Industrias manufactureras y textiles. Turismo, hostelería y restauración. Prestación de servicios. Ese es el objeto social de esta empresa con capital

social en Guadalajara.



Ocio

PRODUCCIÓN Y FORMACIÓN AUDIOVISUAL PROJECT S.L.
Cmno. de Cobisa, 94
Argés

Toledo

Capital social: 3.000,00 euros
Objeto social: Producción, formación, exhibición, edición, exhibición, edición, importación, exportación, distribución, compraventa y alquiler de productos cinematográficos, musicales, audiovisuales, libros, otras publicaciones en soporte papel, electrónico, audio o video, encuadernaciones, composición, impresión y fotograbado.

R4R SPORT CLUB & JP TRADING S.L.

Ctra. Valmojado Km. 20
Arcicollar
Toledo

Capital social: 3.000,00 euros
Objeto social: Compra, venta, importación, exportación de material deportivo. Organización de eventos deportivos, culturales, incluyendo los viajes. Compra venta de maquinaria industrial, de hostelería, Servicios de catering, restauración.

PADEL SPORT TALAVERA S.L.

Avda. Francisco Aguirre, 10
Talavera de la Reina
Toledo

Capital social: 4.000,00 euros
Objeto social: Gestión y administración de instalaciones deportivas. Servicios de educación y formación deportiva de todo tipo. Formación infantil no docente.

RECREATIVOS TOLEDANO-TRUJILLO S.L.

Ctra. de Cervera Km. 37
Talavera de la Reina
Toledo

Capital social: 3.100,00 euros
Objeto social: Compra, venta, instalación y mantenimiento y

en general explotación de máquinas recreativas o del azar.

SPORT & SPA S.L.

C/ La Oca, 20

Méntrida

Toledo

Capital social: 3.000,00 euros

Objeto social: La escuela y servicio de perfeccionamiento deportivo. Venta de material deportivo. Servicio de spa. Servicio de masajes. Clases de baile. Clases de música. Clases de yoga.

SPECIAL TOURISM SPAIN S.L.

Plaza Virgen de Los Llanos, 2

Albacete

Capital social: 3.000,00 euros

Objeto social: La planificación, organización, difusión, comercialización y realización de todo tipo de promociones, viajes y circuitos turísticos y todas otras actividades contempladas y reservadas para las agencias de viajes según la legislación vigente, entendiendo la actividad turística en el sentido más amplio.

EDUFERNA S.L.

C/ Padres Capuchinos, 8

Manzanares

Ciudad Real

Capital social: 3.000,00 euros

Objeto social: La sociedad tendrá por objeto la prestación de servicios de ocio y entretenimiento, el comercio al por menor y la hostelería y restauración, y más concretamente las instalaciones deportivas, escuelas y servicios de perfeccionamiento del deporte, alquiler de artículos para el deporte en instalaciones.

Energía

PALENQUE EÓLICO S.L.

C/ Padre Romano, 34

Albacete

Capital social: 120.000,00 euros

Objeto social: La actividad de estudio, proyecto, diseño, asistencia técnica, compraventa, intermediación, instalación y mantenimiento de energías limpias, renovables, medioambientales y alternativas, eólica, solar, térmica, solar fotovoltaica, biomasa, hidráulica y cualquier otra existente.

CONSULTALIA DESARROLLO EMPRESARIAL S.L.

C/ Berna, 2

Toledo

Capital social: 7.500,00 euros

Objeto social: Comercialización de proyectos y bienes de equipo orientados a la eficiencia energética. Asesoramiento, consultoría y asistencia a terceros en materias empresariales y económicas, laborales, fiscales y administrativas. Intermediación comercial en servicios empresariales.

HOJAILI ENERGY S.L.

Avda. de la Constitución, 73

Hellín

Albacete

Capital social: 30.000,00 euros

Objeto social: La recogida, almacenamiento, transporte y compactación de biomásas para cualquier tipo de uso; la compra y venta de cualquier tipo de materia orgánica que provenga de campos forestales y agrícolas, desechos de animales y residuos urbanos que pueden ser convertidos en energía, así como su transformación.

ARCO GODOY ENERGÍA S.L.

C/ Mozart, 8

Guadalajara

Capital social: 15.000,00 euros

Objeto social: Gestión y producción de energías renovables. Gestión de ahorro, eficiencia energética y

generación de energía. Gestión de residuos. Intermediación en servicios de ingeniería agrónoma, agro industrial y energética. Intermediación en servicios medioambientales. Intermediación en auditorías energéticas.

FOTOVOLTAICA INCARAVA S.L.

Ctra Nacional 420 Km. 162,500

Argamasilla de Calatrava

Ciudad Real

Capital social: 3.006,00 euros

Objeto social: Energías alternativas.

BIOTRANSPORTES DEL JABALÓN S.L.

C/ Ricardo Rivas, 2

Pozuelo de Calatrava

Ciudad Real

Capital social: 60.100,00 euros

Objeto social: Compraventa al por mayor de biocarburantes. Compraventa al por mayor de abonos orgánicos. Agencia de transporte de mercancía, la prestación de servicios de transportes de mercancías en general.

MARMIX SOLAR S.L.

Avda. Primero de Mayo, 34

Albacete

Capital social: 4.000,00 euros

Objeto social: El desarrollo de proyectos, la promoción, la inversión, la construcción, la explotación o el arrendamiento de instalaciones de generación eléctrica mediante fuentes de energía renovables, en particular energía eólica, energía solar fotovoltaica, energía de las biomásas y otras. Ese es el objeto social de esta empresa situada en

Albacete.

Comercio

ADORE IMPORTACIONES S.L.

C/ Arenal, 8

Casarrubios del Monte Toledo

Capital social: 3.000,00 euros

Objeto social: Comercio de artículos y objetos de plata, artículos de regalo o recuerdo, artículos de piel de marroquinería, así como el cuero sin manufacturar. Comercio de productos alimenticios, en concreto: vinos, frutas, pescados y verduras. Compra y venta de bienes inmuebles, explotación, arrendamiento.

GONZÁLEZ GALLEGO 2011 S.L.

C/ Dionisio Guardiola, 45

Albacete

Capital social: 3.010,00 euros

Objeto social: Comercio al por mayor y al por menor de muebles. Comercio al por mayor de obras de arte y antigüedades. Intermediación de comercio. Comercio al por menor de productos textiles, confecciones para el hogar, alfombras y similares, y artículos de tapicería, así como artículos de viajes en general.

Asesoría

GRUPO MURCIA ASESORÍA EMPRESARIAL S.L.

C/ Tercia, 34

Casaibáñez

Albacete

Capital social: 19.999,98 euros

Objeto social: Los servicios de consultoría y asesoría económica y fiscal, laboral, mercantil y jurídica.

ASESORÍA Y SEGUROS EMILIANO GUZMAN S.L.

C/ Mayor de Carnicerías, 3

Almagro

Ciudad Real

Capital social: 3.100,00 euros

Objeto social: La asesoría fiscal y contable. Mediación de seguros privados.

Alimentación

PANADERÍA BOLLERÍA FEGOPAN S.L.

C/ José Mora, 11

Miguelturra

Ciudad Real

Capital social: 3.010,00 euros

Objeto social: La fabricación y venta de panadería.

Ampliación de capital

Albacete

MADARGA S.A.

AMPLIACIÓN DE CAPITAL

117.000,00 euros

RESULTANTE SUSCRITO

387.000,00 euros

ALMACENES TENDERO S.L.

AMPLIACIÓN DE CAPITAL

35.098,40 euros

RESULTANTE SUSCRITO

38.103,46 euros

ROBLEGAS S.A.

AMPLIACIÓN DE CAPITAL

450.000,00 euros

RESULTANTE SUSCRITO

1.066.200,00 euros

BORUSAN MANNESMANN ESPAÑA S.A.

AMPLIACIÓN DE CAPITAL

300.000,00 euros

RESULTANTE SUSCRITO

2.000.000,00 euros

Ciudad Real

HIJOS DE FLORENCIO MUÑOZ S.L.

AMPLIACIÓN DE CAPITAL

100.970,03 euros

RESULTANTE SUSCRITO

341.374,87 euros

GESTIÓN CULTURAL DE CASTILLA LA MANCHA S.L.

AMPLIACIÓN DE CAPITAL

53.444,00 euros

RESULTANTE SUSCRITO

1.076.475,00 euros

LUMANCHA S.L.L.

AMPLIACIÓN DE CAPITAL

60.000,00 euros

RESULTANTE SUSCRITO

150.150,00 euros

Cuenca

HOSPEDERÍA FINCA LA ESTACADA 1944 S.L.

AMPLIACIÓN DE CAPITAL

558.000,00 euros

RESULTANTE SUSCRITO

800.000,00 euros

Guadalajara

LOFT ART S.L.

AMPLIACIÓN DE CAPITAL

30.000,00 euros

RESULTANTE SUSCRITO

36.000,00 euros

Toledo

CENTROS ASISTENCIALES DE TOLEDO S.L.

AMPLIACIÓN DE CAPITAL

50.000,00 euros

RESULTANTE SUSCRITO

53.100,00 euros

SECADERO Y SEMILLAS LA SAGRA S.L.

AMPLIACIÓN DE CAPITAL

50.000,00 euros

RESULTANTE SUSCRITO

300.000,00 euros

PANADERÍA EL SEBERO S.L.

AMPLIACIÓN DE CAPITAL

43.001,55 euros

RESULTANTE SUSCRITO

73.051,55 euros

VALDORADO WINES S.L.

AMPLIACIÓN DE CAPITAL

57.000,00 euros

RESULTANTE SUSCRITO

60.012,00 euros

CERCADOS 4 CAMINOS S.L.

AMPLIACIÓN DE CAPITAL

36.060,72 euros

RESULTANTE SUSCRITO

45.075,90 euros



El sector de la alimentación necesita un mayor consumo.

ARCHIVO

Actualidad gráfica

AFRONTANDO UN NUEVO AÑO



Momento del convenio firmado entre el Ayuntamiento de Pedro Muñoz y GlobalCaja.

Apoyando al tejido empresarial

El Ayuntamiento de Pedro Muñoz acogió el convenio de colaboración entre el consistorio y GlobalCaja, por el que este Ayuntamiento podrá acceder, en condiciones preferentes, a toda clase de servicios, productos y asesoramientos, que tiene esta entidad financiera (foto superior). Por otra parte, la junta de Gobierno del Colegio Oficial de Agentes Comerciales de Ciudad Real celebró su última Asamblea General del año 2011, en la que fueron aprobados los presupuestos para el año 2012 que gestionará el Colegio y en los cuales cabe reseñar la congelación de la cuota que se cobra a los colegiados, debido a la situación económica que se atraviesa (foto inferior).



La junta de Gobierno del Colegio Oficial de Agentes Comerciales de Ciudad Real celebró su última Asamblea General.



Curso de Manipulación de Sistemas Frigoríficos en Cuenca.



Taller de Empleo "Francisco de Aguirre" cerró su ciclo formativo.



Constituida la mesa de negociación en Cuenca.

Paso para el convenio de transporte de viajeros

Representantes del Departamento Jurídico de Ceoe Cepyme Cuenca, además de algunos empresarios del sector, se reunieron con representantes de UGT y Comisiones Obreras para constituir oficialmente la Mesa de Negociación del Transporte de Viajeros por Carretera.

Agricultura

“Somos parte de la solución al problema de la crisis; venimos a sumar”

Miércoles 23, Ángel Villafranca
PRESIDENTE DE COOPERATIVAS AGROALIMENTARIAS

CASTILLA-LA MANCHA ES UNA DE LAS REGIONES QUE MÁS PRODUCE Y COMERCIALIZA

La agricultura ecológica sigue sin fijarse en el mercado interno

Operadoras y distribuidoras siguen centrando todos sus esfuerzos en los mercados exteriores, como Alemania o Estados Unidos

R. Abellán
C-LM

La producción agraria compatible con el medio ambiente gana terreno cada año en la región. Castilla-La Mancha es una de las principales comunidades autónomas productoras y comercializadoras de agricultura ecológica.

Muchas han sido las empresas operadoras que han decidido apostar por este tipo de agricultura y no parece que se hayan equivocado teniendo en cuenta que la valoración que se hace es de satisfacción en general, según apunta el representante sectorial de Cooperativas Agroalimentarias de Castilla-La Mancha, José Morata.

El gran negocio de estos productos, sin embargo, se

VINO Y ACEITE

Son los productos agroalimentarios que más se demandan a nivel internacional

encuentra lejos de España. Países del Norte de Europa y, sobre todo Alemania, dentro del viejo continente, además de países como Japón, EEUU o incluso Taiwan, son los grandes consumidores de la agricultura española.

Gracias a esta demanda el sector subsiste bien y no se muestra preocupado por la escasez de demanda interna existente, aseguraban desde la organización agraria, desde donde se reconocía que el mercado español no se está explotando como se debería y eso hace que no exista mucho interés por la agricultura ecológica.

En este sentido, Morata



La agricultura ecológica tiene mucho tirón fuera de España.

reconocía que “deberíamos tomar en consideración el mercado interno, pero nos faltaría producto porque ya hay veces que no tenemos con la demanda externa, además de que no se hace esfuerzo porque está cubierto el mercado y eso hace que no entremos de lleno dentro de España”.

Mercado interno

Únicamente existe algo de mercado en regiones como Madrid, Cataluña o Andalucía pero “porque se preocupan ellos de pedir porque no hay lineal que les pueda llegar”. En el resto el mercado sigue estancado porque no existe una logística adecuada para estos productos agroalimentarios de manera que no llegan al consumidor con facilidad.

“La gente no los deman-

da porque casi no los ve y sabemos que es posible que hubiera demanda, pero ahora mismo no es algo viable”, aseguró el representante sectorial, quien entiende que hay muchos consumidores que van buscando productos de este tipo por salud sin tener en cuenta que su precio es algo mayor a los productos no ecológicos.

Vino y aceite (algo menos) son los productos agroalimentarios ecológicos que más se demandan en el extranjero, siendo los de mayor éxito por lo general.

En cuanto al futuro inmediato, el próximo año parece presentarse al sector de manera positiva teniendo en cuenta el buen momento que han tenido este año. “No nos podemos quejar y esperamos que la cuota de mercado no se pierda y sigamos hacia adelante”, agregó.

En definitiva, un sector cuyo punto fuerte está fuera de nuestras fronteras y que tiene en el mercado interno una asignatura pendiente.

VALORACIÓN

Las productoras valoran el año positivamente y ven el futuro con optimismo

Hectáreas

Albacete lidera la producción

■ ■ Albacete es la provincia líder de Castilla-La Mancha en producción de agricultura y ganadería ecológica, con unas 1.420 operadoras, 64.269 hectáreas y 37 industrias, aproximadamente. La mayor parte de la producción ecológica de la provincia se concentra en la zona sur, en las comarcas de la Sierra de Alcaraz y del Segura, así como en La Manchuela. A nivel regional las cifras se mueven en torno a

las 240.000 hectáreas de producción ecológica. La consejería de agricultura de Castilla-La Mancha ha realizado en los últimos años una clara apuesta por este tipo de agricultura, dando un importante impulso a la misma, lo que ha dado grandes resultados a nivel general. Para los próximos años la apuesta sigue existiendo y el objetivo es aumentar la producción regional lo que se pueda.

PROPUESTA ABOGA POR UN POSICIONAMIENTO CONJUNTO

Asaja Cuenca hace una apuesta clara por la PAC

El objetivo es que no se pierda ni un euro en las ayudas y que los agricultores puedan garantizar sus ingresos actuales



Fresneda junto a distintos miembros del comité de Asaja de Cuenca.

Eye
CUENCA

Que no se pierda ni un sólo euro en las ayudas de la PAC y que los agricultores puedan garantizar sus ingresos actuales, es la exigencia que, tras rechazar la propuesta de la Comisión Europea, Asaja Cuenca trasladará al Ministerio de Agricultura, Medio Ambiente y Alimentación. Así lo ha puesto de manifiesto su presidente provincial, José María Fresneda, quien confía en que Miguel Arias Cañete defienda una propuesta que beneficie a los agricultores.

2012
Esta lucha será uno de los caballos de batalla de la organización agraria

Para el presidente de Asaja Cuenca el punto de inicio es positivo, por cuanto señala que al nuevo ministro de Agricultura "no le gusta la propuesta de la PAC". Por lo demás espera que las cosas "se hagan bien", y se pueda llegar a una posición conjunta tanto en C-LM como entre

PAGOS
No vamos a permitir recortes en el sector agrario, señaló Fresneda

las distintas Comunidades Autónomas.

La lucha por una Política Agraria Común que sea beneficiosa para el sector, será uno de los caballos de batalla que la organización agraria se ha planteado de cara a 2012, un año que arranca como finaliza 2011: "con au-

mento de costes de producción e incertidumbre en los precios de los productos". Por ello, para la organización agraria es necesario que se habiliten medidas que permitan a los agricultores vender siempre por encima de los precios de producción, y así lo exigirán a lo largo de 2012, como también pedirán una mejora e la comercialización de los productos.

Situación

El agua será otra de las cuestiones que estarán muy presentes en la hoja de ruta de la organización agraria, con el cambio de gobierno, la esperanza de Asaja Cuenca es que cambie la situación. Por su parte, insistirán en que no se declaren sobreexplotados los acuíferos 19 y 20.

Respecto a los pagos que las administraciones tienen con el sector agrario, Fresneda ha sido contundente: "los agricultores no han causado la crisis, lo que han hecho es aportar liquidez al sistema financiero. Los recortes de Cospedal en C-LM están bien porque son necesarios, pero en el sector agrario no lo vamos a permitir". Soluciones definitivas a los daños que la caza causan en los cultivos y la insistencia en la modificación del código pena para endurecer las sanciones por robos en el campo es otro de los temas en los que se trabaja.

VINO COMO VÍA PARA EL DESARROLLO Y COMPETITIVIDAD DEL SECTOR

Ivicu apuesta por la comercialización

Eye
CUENCA

Ivicu, Asociación Provincial de Empresarios de Industrias Vitivinícolas de Cuenca, insiste en la necesidad de potenciar la comercialización de sus productos como vía para el desarrollo y competitividad de este sector en nuestra provincia. En este punto, en línea con

lo que la Federación Regional de Vinos, Alcoholes y Mostos de Castilla-La Mancha, Fevin, señaló a la Consejera de Agricultura, María Luisa Soriano, apuntan la necesidad de potenciar de manera decidida las exportaciones esencialmente en embotellados y marcas de los vinos de calidad.

Así, desde IVICU se recuerda que las bodegas ubica-

das en la provincia y en la región están haciendo un gran esfuerzo por situar sus productos en el mercado exterior con el fin de buscar salida a sus vinos ante la bajada del consumo interno y a su vez ganar competitividad.

En este sentido, la Asociación Provincial de Empresarios de Industrias Vitivinícolas de Cuenca apunta que uno de los aspectos más importantes del sector es la comercialización, de ahí la importancia de poder salir al exterior.



En la imagen se puede ver una bodega.

B: Breves

Similar producción de aceite

■ España producirá alrededor de 1,40 millones de toneladas de aceite de oliva durante la campaña 2011-2012, lo que supone una gran cosecha, aunque ligeramente a la baja respecto a la 2010-2011 (un 2 % menos), según estimaciones todavía provisionales de sector agrario y

cooperativo, según Efeagro. Fuentes de las organizaciones agrarias han resaltado la "buena calidad" del producto en la campaña de recolección de la aceituna de molino actual, que se acerca a su ecuador en las principales zonas olivícolas de Andalucía.

La reserva hidráulica, al 62,1 %

■ La reserva hidráulica está al 62,1% de su capacidad total. Actualmente hay 34.527 hm³ de agua embalsada, lo que representa un aumento durante este periodo de 80 hm³ (el 0,1%) con respecto a los niveles de la semana anterior, con variaciones entre -45 hm³ en

Tajo y 89 hm³ en Ebro. La reserva por ámbitos es la siguiente: Galicia Costa se encuentra al 56,3%; Miño-Sil al 53,8%; Cantábrico 64%; Cuenca interna del País Vasco al 85,7%; Duero al 54,4%; Tajo al 53,4%; Guadiana (Castilla-La Mancha y Extremadura) al 77%.

Sube la exportación de vino

■ España exportó 1.812,9 millones de litros en los diez primeros meses del año, lo que supone un aumento del 26,8 % respecto a lo acumulado hasta septiembre del año anterior, según los datos que ha facilitado el Observatorio Español del Mercado del Vino (OEMV). La exportación de los vinos a granel han aumentado un 44,8 %.



Copa de vino.

Exportación de frutas y hortalizas

■ La exportación de frutas y hortalizas cerrará 2011 con un aumento del volumen de entorno al 9% con relación al año anterior, alcanzando los 10,4 millones de toneladas, mientras que el valor se mantendrá en términos similares, según las estimaciones de FEPEX para 2011, año marcado por las crisis

de mercado provocadas por la epidemia de Escherichia coli y por las importaciones de Marruecos. El año 2011 concluirá con incrementos del volumen exportado por la evolución positiva e las exportaciones en los primeros meses de 2011, finalizada con la crisis de Escherichia coli.

Curso de micología

■ Hace unos días tuvo lugar la entrega de diplomas del curso de Micología promovido por ADEL Sierra Norte que ha formado durante 140 horas, teórica y prácticamente, a 25 personas de perfil heterogéneo, completando el cupo máximo establecido. Esta segunda iniciativa tenía la misión de mejorar la "empleabilidad" del alumnado.



Alumnos del curso.

NEGOCIO SÓLO EN CONCEPTO DE INGRESOS POR VENTA DE ENTRADAS Y AFLUENCIA DE TURISTAS Y VISITANTES

ARCHIVO

Las corridas generan más de 16 millones de euros anuales

Castilla-La Mancha es la segunda comunidad autónoma donde más festejos se celebran

F. J. Llana
C-LM

La decisión del Parlamento de Cataluña de prohibir las corridas de toros desde el 1 de enero del año que acaba de entrar ha generado un agrio debate en torno a la Fiesta Nacional, aunque las probabilidades de que otras regiones españolas sigan el mismo ejemplo que la catalana y la canaria son por ahora remotas. Sobre todo en Castilla-La Mancha, donde el Gobierno regional acaba de declarar Bien de Interés Turístico Cultural (BIC) la Fiesta de los Toros en Castilla-La Mancha, ya sean corridas en plazas de toros estables o portátiles.

De esta forma se cierra la puerta a cualquier posible discusión que pudiera surgir sobre la conveniencia o no de terminar con una de las festividades más arraigadas, no sólo en la cultura de nuestro país sino también en la de la propia Comunidad Autónoma.

Así lo refleja la última memoria del Ministerio del Interior, según la cual, Castilla-La Mancha fue la segunda región que más festejos

taurinos celebró en 2010, con un total de 355.

La mayoría de ellos fueron corridas (80) y novilladas con picadores (82), mientras que el resto se reparte entre festivales (59), rejones con novillos (56), espectáculos mixtos (42) y corridas de rejones con toros (16).

Relevancia

La relevancia social de estos espectáculos también se traslada al terreno económico, ya que las corridas de toros generan un considerable volumen de negocio. Según los cálculos realizados por el profesor de Teoría Económica en la Universidad de Badajoz, Juan Medina, sólo las principales ferias taurinas (corridas de toros y de rejones) celebradas en Castilla-La Mancha generaron un impacto económico en 2010 de 16,8 millones de euros.

De esta cantidad, casi siete millones de euros correspondieron a los ingresos por taquilla, mientras que el resto se refiere a los gastos generados por los turistas y asistentes a los festejos, y que según los datos

de la Encuesta de Movimientos Turísticos de los Españoles se sitúa en los 70,2 euros para los primeros y los 32 euros, en el caso de los segundos.



La Junta ha declarado los toros Bien de Interés Turístico Cultural.

¿VACACIONES POR LA COSTA O AGOSTO EN EL TALLER?



checkyourcar.es

Antes de comprar
míralo con lupa

El dato

Espectáculos taurinos

■ ■ Albacete ingresa casi la mitad por las principales ferias taurinas celebradas en la región.

AÑO 2010 (DATOS EN EUROS)

PLAZAS	ESPECTADORES	INGRESOS POR TAQUILLA	IMPACTO ECONÓMICO
Albacete	69.993	3.499.650	8.473.920
Ciudad Real	21.000	1.050.000	2.542.430
Cuenca	29.925	1.496.250	3.622.963
Guadalajara	17.850	892.500	2.161.066
Castilla-La Mancha	138.768	6.938.400	16.800.379

FUENTE: ESTUDIO REALIZADO POR JUAN MEDINA

Finanzas

“La cartera hipotecaria gestionada por la banca española se reducirá en torno al 6% en 2011”

Jueves 22, **Asociación Hipotecaria Española (AHE)**
COMUNICADO DE PRENSA

PERÍODO DURANTE LOS DIEZ PRIMEROS MESES DE 2011

La banca firma una media de 775 hipotecas menos al mes

Sólo en octubre las entidades financieras que operan en Castilla-La Mancha suscribieron 675 préstamos para la adquisición de viviendas

F. J. Llana
C-LM

El mercado inmobiliario se desinfla cada vez más y, lo que es peor, la posibilidad de que toque fondo parece todavía lejana. El último en confirmarlo ha sido el Instituto Nacional de Estadística (INE), con un descenso durante el pasado mes de octubre del 58% en la constitución de hipotecas sobre viviendas en relación al mismo período del año anterior. En concreto, se firmaron 675 préstamos hipotecarios, una cantidad que contrasta con los 1.610 suscritos en octubre de 2010.

Por si fuera poco, a las dificultades cada vez mayores que están encontrando los ciudadanos a la hora de firmar una hipoteca hay que sumarle el encarecimiento

BURBUJA INMOBILIARIA

El año se cerrará con el nivel más bajo de hipotecas desde que el INE elabora la estadística

de éstas, ya que el tipo de interés medio del 4,33% aplicado en octubre representa un 15,8% más que el que cobraban las entidades financieras en el mismo mes de 2010.

Una circunstancia que ha traído consigo también que el importe medio de las hipotecas haya sufrido una disminución significativa, al pasar de 114.080 a 89.670 euros en apenas doce meses.

Esta tendencia negativa también es extensible al conjunto del territorio nacional, donde las 22.193 viviendas hipotecadas suponen un descenso interanual



FOTO CREDITO

El mercado hipotecario no consigue recuperarse.

del 43,6% y la cifra más baja de toda la serie histórica iniciada por el INE en 2003.

Tiempos pasados

Y es que los años en que comprarse una vivienda resultaba especialmente complicado por los altos precios que se pedían en el mercado son ya historia y han dado paso a un nuevo escenario en el que bancos, cajas de ahorros y cajas rurales han restringido de forma drástica la concesión de préstamos, tanto a empresarios como a particulares.

En el caso de estos últimos, las cifras del INE correspondientes a los diez primeros meses del presente año no dejan lugar a ningún tipo de duda. Así, las 12.583 hipotecas sobre viviendas constituidas en la comunidad autónoma cas-

tellano-manchega suponen un 38% menos que las suscritas justo un año antes, lo que ha provocado también que el capital medio hipotecado por inmueble haya descendido de 105.579 euros a 99.641 euros en el último año.

Dicho de otro modo, las entidades financieras que operan en Castilla-La Mancha han concedido en lo que llevamos de 2011 una media de 770 hipotecas menos al mes para la adquisición de viviendas.

De esta forma, el presente año se cerrará con la cifra más baja de hipotecas firmadas en la Comunidad Autónoma desde 2003, ya que será prácticamente imposible alcanzar las 23.118 operaciones firmadas en 2010.

Los solares tampoco son ajenos a esta falta de financiación, ya que los 1.774 préstamos hipotecarios relacionados con este tipo de fincas que se suscribieron entre enero y octubre de 2011 contrastan con los 3.335 firmados en el mismo período del año anterior.

IMPORTE MEDIO
Se ha reducido desde 105.579 euros hasta 99.641 euros en el último año

El dato

Tendencia negativa

■ Desde el estallido de la crisis la concesión de hipotecas no deja de caer.

CIFRAS EN MILES

66,7 45,5 26,3 23,1 12,5

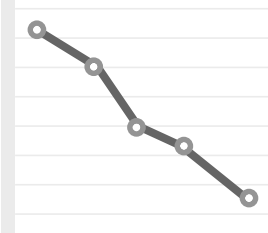

*ENERO-OCTUBRE

FUENTE: INE

Evolución

Caída del 41% en los ingresos

■ Las nuevas exigencias de capital y la necesidad de controlar el riesgo han traído consigo una reducción espectacular en el volumen de ingresos de las entidades financieras por la concesión de préstamos hipotecarios. Así, sólo durante los diez primeros meses de 2010 el volumen total de créditos hipotecarios ha caído un 41%, hasta 1.253,7 millones.

PERÍODO DESDE EL 31 DE DICIEMBRE DE 2010 HASTA EL 31 DE OCTUBRE DE 2011

Banco CCM pierde 1.572 millones de euros en depósitos en diez meses

Cerró octubre con 14.965,61 millones de euros en depósitos de la clientela, un 9,5% menos que los contabilizados a 31 de diciembre de 2010 y cerca de 119 millones de euros menos que en septiembre

F. J. Llana
C-LM

Corría el mes de noviembre de 2010 cuando el presidente de Banco CCM, Manuel Menéndez, anunciaba a bombo y platillo que la por aquel entonces nueva entidad iba a concentrar su actividad en el negocio minorista y las pymes de Castilla-La Mancha, manteniendo el arraigo y la fuerte presencia que ésta tenía en la Comunidad Autónoma.

Hoy, transcurrido más de un año desde este anuncio, el famoso refrán de "donde dije digo, digo Diego" se hace más patente que nunca, y las buenas palabras han dado paso a una cruda realidad marcada por el cierre del grifo crediticio y la sangría permanente de ahorradores.

Una circunstancia, esta última, que refleja también la confianza cada vez menor que tienen los clientes en la gestión de los directivos procedentes de Cajastury cuya máxima expresión se puede encontrar en la política de desprecio y presión continua que estos mantienen hacia la plantilla de Banco CCM.



Imagen de archivo de una oficina de CCM en Toledo.

Así, según los datos facilitados por la Confederación Española de Cajas de Ahorros (Ceca), en los diez primeros meses de 2011 los clientes de la entidad castellano-manchega retiran una media diaria de 5,17 millones de euros en depósitos. Una tendencia

TENDENCIA
Los clientes retiran una medida diaria de 5,17 millones de euros

que, lejos de remitir, se va acentuando cada vez con más fuerza, como lo reflejan los ocho meses de caídas consecutivas que acumulan ya estos productos del pasivo, tradicionalmente considerados como unos de los más importantes en los balances de las

entidades financieras al permitir a éstas frenar la financiación mayorista y ganar músculo, tanto interno como externo.

De esta forma, la entidad presidida por Menéndez cerró octubre con 14.965,61 millones de euros en depósitos de la clientela, lo que supone un 9,5% menos que los contabilizados a 31 de diciembre de 2010 y cerca de 119 millones de euros menos que los registrados en septiembre.

Créditos

Una tendencia negativa que también se extiende al pasivo de la entidad, especialmente al capítulo referido a los créditos a la clientela, y que ponen de manifiesto que el grifo de la financiación para particulares y empresarios está cerrado a cal y canto.

Así, durante los últimos diez meses recogidos por la CECA, los créditos concedidos por Banco CCM han sufrido un descenso del 7,5%, desde los 16.223 millones de euros de 31 de diciembre de 2010 hasta los 15.004,4 millones de euros de 31 de octubre de 2011.

Reacciones

Los sindicatos culpan a Menéndez

■ Manuel Menéndez y el resto de miembros del equipo directivo. Estos son, a juicio de los sindicatos, los principales culpables de la fuga de depósitos bancarios que sufre Banco CCM y que amenaza con dejar la entidad reducida a escombros. Así lo denunciaban, recordando que a fecha de hoy ninguno de los representantes de los trabajadores conoce la política comercial que la Dirección está aplicando en la que durante muchos años fue la caja de referencia de Castilla-La Mancha. "Lo que sí sabemos, porque lo vivimos en nuestro quehacer diario, es que los productos que ofrecemos son cada vez menos competitivos y que en el actual contexto los clientes prefieren irse a otras entidades donde les ofrecen más", señalaban a Economía y Empresas

CONVENIO FIRMADO CON LA CONSEJERÍA DE AGRICULTURA

'la Caixa' renueva su apoyo al medio ambiente

El objetivo último del acuerdo es la integración de personas en riesgo de exclusión social

EyE
C-LM

La consejera de Agricultura, María Luisa Soriano, ha asegurado hoy que a través del convenio de colaboración firmado con el delegado general de 'La Caixa' en Castilla-La Mancha, Alberto Gutiérrez se persigue un objetivo común que es "la integración laboral de personas en riesgo de exclusión social a través de la mejora y con-



Un momento de la firma del convenio.

servación de los espacios naturales de Castilla-La Mancha"; un acuerdo que supone una inversión por parte de 'La Caixa' de 750.000 euros y tiene una duración

anual. El convenio tiene como objetivo el desarrollo de actuaciones para la conservación, defensa y promoción del medio ambiente, que fa-

vorezcan la integración de colectivos en riesgo de exclusión social y permitan un mayor conocimiento del patrimonio natural y la biodiversidad de nuestra región.

Como novedad respecto al anterior, el nuevo acuerdo prioriza aquellos proyectos que contribuyen a analizar y minimizar los efectos del cambio climático en espacios naturales. Otro requerimiento novedoso en las iniciativas que se llevarán a cabo dentro del convenio es la utilización de energías renovables con el objetivo de contribuir a su implantación.

Otras líneas de actuación medioambiental son la mejora de los espacios fluviales, humedales y formaciones de ribera y la restauración de áreas degradadas.

APOYO A LA DIPUTACIÓN PROVINCIAL

GlobalCaja, con la economía de Albacete

EyE
ALBACETE

GlobalCaja, de nuevo apostando por el impulso del desarrollo socio-económico de la provincia de Albacete, de los Ayuntamientos y por ende de la región de Castilla-La Mancha, formalizó una operación de 15 millones de euros de apoyo financiero a la Diputación de Albacete. En concreto al Organismo Autónomo "Gestión Tributaria Provincial de Albacete", para dinamizar su gestión en beneficio de todos y cada uno de los pueblos de la provincia de Albacete.

Este organismo realiza su labor de recaudación y gestión de los tributos locales,



El convenio supone 15 millones de euros.

que a buen seguro servirá de impulso a las economías de los ayuntamientos de la provincia, que tan necesitadas están de un influjo tan valioso como éste, señalaba en nota de prensa.

BOLSA				
Valor	Último	Var	Var %	
GRAL.ALQ.MAQ	0,38	0,12	46,15	↓
ZELTIA	1,72	0,27	19,03	
DIA	3,50	0,24	7,24	
PRIM	4,00	0,22	5,82	
DINAMIA	3,95	0,21	5,61	
G.E.SAN JOSE	2,07	0,10	5,08	

Valor	Último	Var	Var %
RENO.CONVERT	0,70	-2,53	-78,33
URBAS	0,02	-0,01	-20,69
VERTICE 360	0,15	-0,03	-16,67
CLEOP	2,10	-0,40	-16,00
GRUPO EZENTIS S	0,26	-0,04	-13,91
B.R.PLATA B	1,30	-0,21	-13,85



Índices Internacionales					Datos actualizados a las 18:24h. del 30-12-2011. INFORMACIÓN SEMANAL				
	Último	Var.%		Último	Var.%		Último	Var.%	
DOW JONES IND	12.259,98	-0,28		DAX	▲ 5.898,35	0,33			
S&P 500	▲ 1.261,68	0,61		FTSE 100	▲ 5.572,28	1,08			
Nasdaq Comp.	▲ 2.614,84	0,59		CAC 40	▲ 3.159,81	1,86			
EUROSTOXX 50	▲ 2.316,51	1,14		Bovespa (Brasil)	▼ 56.754,08	-1,04			
STOXX 50	▲ 2.369,52	1,13		IBEX 35	▲ 8.566,30	0,28			
Nikkei 225	▲ 8.455,35	0,72		IGBC (Colombia)	▼ 12.665,71	-1,04			

TODA LA INFORMACION DE LOS MERCADOS EN WWW.RENTA4.COM - ENTRA Y DESCUBRE...

◆ Próximos dividendos

	Próx.Pago	Dividendo
RED ELECTRICA	02/01/2012	0,676 EUR
FAES FARMA	02/01/2012	0,020 EUR
CIE AUTOMOTIV	03/01/2012	0,090 EUR
ACERINOX	05/01/2012	0,100 EUR
BANKINTER	07/01/2012	0,048 EUR
GAS NATURAL S	09/01/2012	0,363 EUR

◆ Mercado interbancario

	Último
Euribor 1 día	0,40
Euribor 1 semana	0,68
Euribor 1 mes	1,02
Euribor 2 mes	1,18
Euribor 6 mes	1,62
Euribor 9 mes	1,79
Euribor 1 año	1,95

◆ Cambio de monedas

Moneda	Último	Dif%
\$ EEUU	1,2973	-0,54
Yen	99,8800	1,98
Libra	0,8348	0,27

◆ Otros indicadores

Brent 21 días	108,12	0,03
Bono 10a España	5,09	-5,38
Bono 10a Alemania	1,83	-6,68
Bono 10a EEUU	1,87	-7,58

Crisis económica y crisis de valores

Juan Ángel Carreto, director regional de Renta 4

Llevamos meses comentando las medidas necesarias que las autoridades económicas deberían tomar para conseguir una exitosa salida de la situación actual de crisis económica, pero poco o nada se comenta sobre el necesario cambio de principios y valores para evitar una repetición de la crisis en un horizonte no muy lejano. La burbuja de liquidez creada a partir del año 2000, llevó a muchos países occidentales, entre ellos a España, a una vorágine desenfrenada de endeudamiento. La sociedad española, entre otras, ha disfrutado de un nivel de vida muy por encima de nuestras posibilidades, tanto a nivel individual como a nivel global, con una calidad de servicios públicos y unas prestaciones de estado del bienestar difíciles de mantener.

Una vez estallada la burbuja del crédito fácil, ha llegado el momento de pagar las deudas. Nadie puede gastar indefinidamente más de lo que ingresa: ni una familia, ni una empresa, ni un ayuntamiento, ni una CC.AA. o un estado. Olvidar este principio tan elemental, lleva a situaciones en las que las administraciones dejan de pagar a sus proveedores llevándoles a la quiebra, o incluso de pagar a sus funcionarios. Miles de familias se lamentan ahora del nivel de endeudamiento asumido durante los alegres años de euforia. Los excesos acaban pasando factura. Determinadas entidades han sido capaces, entre otras cosas, de poner en el mercado financiero activos tóxicos, ignorando los efectos nocivos que los mismos acabarían teniendo. Sólo les interesaba su propio beneficio de corto plazo, sin cuestionarse si quiera la moralidad de sus acciones y sin considerar las consecuencias que a medio plazo tendrían sus actos. Adicionalmente, la impunidad de tales actuaciones queda puesta de manifiesto en la ausencia de condenas judiciales de los responsables de estas entidades. Basta leer el informe elaborado por el senado americano sobre la actuación de distintas entidades financieras al inicio de la crisis para sorprenderse de la impunidad de tales actuaciones, saldadas sólo con elevadas multas económicas, que en absoluto parecen suficientemente disuasorias para evitar que dichas conductas se vuelvan a repetir. Las conductas que nos han llevado hasta aquí tienen en común determinadas características:

1. Individualismo. 2. El materialismo. 3. El relativismo. 4. La prevalencia del corto plazo, sobre el largo plazo. 5. La impunidad de conductas destructivas para el bien común.

Bienvenidas sean las medidas del nuevo gobierno español para intentar atacar la crisis. Pero, independientemente de las creencias de cada uno, sin una vuelta a los valores cristianos sobre los que se ha sustentado la civilización occidental durante siglos, la semilla de la próxima crisis no tardará en germinar. Feliz Año a todos.

◆ Ibex 35

	Último	Var	Var%	Min	Máx	Volumen
ABENGOA	16,40 ▼	-0,67	-3,93	16,25	17,10	791.593
ABERTIS	12,34 ▲	0,03	0,20	12,11	12,44	3.296.229
ACCIONA	66,73 ▼	-0,11	-0,16	65,14	67,96	450.810
ACERINOX	9,91 ▲	0,06	0,62	9,64	9,99	1.542.448
ACS CONST.	22,90 ▼	-0,10	-0,43	22,35	23,33	1.469.242
AMADEUS	12,54 ▲	0,38	3,17	12,00	12,54	4.039.266
B. SABADELL	2,93 ▼	-0,17	-5,35	2,91	3,10	11.818.016
BANCO SANTANDER	5,87 ▲	0,04	0,60	5,62	5,87	97.134.008
BANKIA	3,60 =	0,00	0,00	3,45	3,60	7.970.789
BANKINTER	4,75 ▼	-0,08	-1,62	4,61	4,87	1.959.859
BBVA	6,68 ▲	0,08	1,27	6,30	6,68	112.824.586
BOLSAS Y MER	20,80 ▼	-0,42	-1,98	20,50	21,45	1.832.944
B.POPULAR	3,52 ▼	-0,06	-1,70	3,40	3,58	12.728.545
CAIXABANK, S.A.	3,80 ▼	-0,15	-3,85	3,72	3,96	32.806.008
COR.MAPFRE	2,46 ▼	-0,04	-1,56	2,44	2,53	9.062.329
EBRO FOODS	14,35 ▲	0,13	0,91	14,01	14,45	695.616
ENAGAS	14,29 ▲	0,13	0,92	13,80	14,43	2.351.036
ENDESA	15,85 ▼	-0,02	-0,13	15,40	16,00	1.476.831
FCC	20,04 ▼	-0,13	-0,64	19,45	20,21	818.167
FERROVIAL	9,32 ▼	-0,05	-0,50	9,19	9,50	7.893.254
GAMESA	3,21 ▲	0,03	0,94	3,06	3,29	13.019.477
GAS NATURAL	13,26 ▼	-0,03	-0,23	12,98	13,50	10.984.173
GRIFOLS	13,00 ▲	0,24	1,88	12,58	13,20	2.239.097
IBERDROLA	4,84 ▼	-0,00	-0,02	4,70	4,89	66.603.300
INDITEX	63,28 ▲	0,18	0,29	62,04	63,60	2.544.932
INDRA	9,84 ▼	-0,07	-0,68	9,68	9,96	2.098.242
INT. AIR GROUP	1,74 ▼	-0,06	-3,17	1,74	1,81	4.707.848
MEDIASET ESPAÑA COM.	4,41 ▼	-0,08	-1,74	4,32	4,54	4.139.228
MITTAL	14,08 ▲	0,08	0,57	13,56	14,26	3.065.350
OBR.H.LAIN	19,38 ▼	-0,22	-1,12	18,93	19,66	1.942.495
REPS ELEC.ESP	33,06 ▼	-0,16	-0,47	32,66	33,38	14.640.979
REDIS YPF	23,74 ▲	0,29	1,26	22,78	23,82	30.910.197
SACYR VALLEH	3,97 ▼	-0,08	-2,02	3,75	4,10	6.249.083
TECNICAS REU	27,76 ▲	0,09	0,34	27,15	28,15	857.259
TELEFONICA	13,38 ▲	0,11	0,79	12,95	13,38	58.196.401

◆ Mercado Continuo

	Último	Var	Var%	Min	Máx	Volumen
A. DOMINGUEZ	5,15 ▼	-0,34	-6,19	5,05	5,49	19.190
AISA	0,10 ▼	-0,01	-9,52	0,09	0,11	6.561.608
AMPER	1,66 ▼	-0,16	-8,79	1,60	1,84	124.105
ANTENA3TV	4,65 =	0,00	0,00	4,56	4,80	1.409.129
APERAM	10,66 ▼	-0,24	-2,20	9,87	11,20	12.438
AUXIL. FF.CC	385,00 ▲	8,20	2,18	376,70	395,00	80.221
AZKOYEN	1,13 ▼	-0,08	-6,22	1,12	1,22	45.811
B. VALENCIA	0,62 ▼	-0,03	-4,65	0,56	0,68	18.805.738
BANCA CIVICA	2,28 ▼	-0,00	-0,04	2,19	2,28	3.184.097
BANESTO	3,72 ▲	0,00	0,13	3,62	3,87	983.706
BARON DE LEY	43,50 =	0,00	0,00	41,85	43,74	3.956
BAYER	48,70 ▲	1,69	3,59	45,22	49,29	6.736
BIOSEARCH	0,40 ▼	-0,02	-4,71	0,40	0,44	189.229
B.PASTOR	3,33 ▼	-0,21	-5,80	3,32	3,58	262.384
B.RIOJANAS	4,94 ▼	-0,01	-0,20	4,61	4,95	3.333
B.R.PLATA B	1,30 ▼	-0,21	-13,85	0,00	0,00	0
CAJA A.MEDIT	1,34 =	0,00	0,00	0,00	0,00	0
CAMPOFRIO	6,43 ▲	0,03	0,47	6,19	6,45	25.708
CIE AUTOMOT.	5,60 ▼	-0,03	-0,53	5,60	5,78	274.134
CLEOP	2,10 ▼	-0,40	-16,00	2,07	2,65	55.096
CLIN BAVIERA	6,50 ▼	-0,10	-1,52	6,50	7,10	9.218
CODERE	6,10 =	0,00	0,00	5,90	6,18	87.564
COR.ALBA	30,23 ▼	-0,28	-0,92	29,76	30,92	40.697
CORP.DERMO	0,60 ▼	-0,02	-2,46	0,55	0,60	183.199
CORREA	1,04 ▼	-0,02	-1,43	0,99	1,04	27.177
C.PORTLAND V	6,81 ▼	-0,36	-5,02	6,72	7,20	121.750
CUNE	15,05 ▼	-0,05	-0,33	0,00	15,05	1.000
D. FELGUERA	5,06 ▼	-0,10	-1,94	5,02	5,17	389.849
DEOLEO	0,43 ▼	-0,04	-7,53	0,42	0,47	4.683.681
DIA	3,50 ▲	0,24	7,24	3,24	3,50	19.455.897
DINAMIA	3,95 ▲	0,21	5,61	3,70	3,95	66.177
EADS NV	24,01 ▲	0,53	2,26	22,75	24,20	65.265
ELECNOR	9,98 ▲	0,41	4,28	9,63	9,98	13.767
ENCE	1,74 ▲	0,08	4,80	1,61	1,74	1.236.321
ENEL GREEN P	1,58 ▼	-0,03	-1,62	1,47	1,62	175.604
ERCROS	0,68 ▼	-0,01	-2,16	0,67	0,71	819.807
EUROPAC	2,50 ▼	-0,05	-1,96	2,44	2,58	209.350
FAES	1,26 ▼	-0,04	-3,09	1,22	1,32	1.087.548
FERSA	0,71 ▼	-0,01	-1,39	0,67	0,73	481.629
FLUIDRA	1,91 =	0,00	0,00	1,88	1,99	80.706
FUNESPAÑA	6,93 ▲	0,01	0,14	6,92	6,93	47.682
G.CATALANA O	12,27 ▲	0,13	1,07	11,68	12,27	98.061
G.E.SAN JOSE	2,07 ▲	0,10	5,08	1,95	2,12	94.202
GRAL.ALQ.MAQ	0,38 ▲	0,12	46,15	0,22	0,48	2.534.756
GRAL.INVERS.	1,65 ▲	0,05	3,12	1,60	1,65	2.283
GRUPO EZENTIS S.A	0,26 ▼	-0,04	-13,91	0,25	0,31	9.014.840
GRUPO TAVEX	0,31 ▼	-0,02	-4,62	0,31	0,32	654.403
IBERPAPEL	13,08 ▼	-0,02	-0,15	12,64	13,10	1.661
INDO	0,60 ▼	-0,01	-0,83	0,00	0,00	0
INM. DEL SUR	5,79 ▼	-0,01	-0,17	5,07	5,80	4.585
INM.COLONIAL	2,29 ▼	-0,10	-4,18	2,26	2,55	491.514
INYPASA	0,92 ▼	-0,06	-6,12	0,92	1,00	22.144
JAZZTEL	3,74 ▼	-0,10	-2,68	3,73	3,87	2.011.570
LA SEDA	0,05 ▼	-0,00	-3,77	0,05	0,05	18.085.325
LAB.ALMIRALL	5,31 ▼	-0,06	-1,12	5,26	5,55	253.303
LABORAT.ROVI	5,09 ▲	0,02	0,39	4,65	5,20	41.164
LINGOTES ESP	2,90 ▼	-0,10	-3,33	2,72	3,00	11.139
MARTINSA FAD	7,30 =	0,00	0,00	0,00	0,00	0
MELIA HOTELS INTERN.	3,90 ▼	-0,15	-3,59	3,80	4,10	735.610
METROVACESA	1,04 ▼	-0,05	-4,59	1,00	1,15	513.530
MIQUEL COST.	18,49 ▲	0,71	3,99	17,64	18,50	30.738
MONTEBALITO	1,14 ▼	-0,01	-0,87	1,08	1,16	11.777
NATRA	0,90 ▼	-0,04	-4,26	0,88	0,97	230.306
NATRACEUTICA	0,16 ▲	0,00	1,30	0,15	0,16	564.644
NH HOTELES	2,18 ▲	0,01	0,46	2,06	2,34	4.10

Ocio y negocio

SOLICITADO TABLETAS O SMARTPHONES ES LO QUE MÁS SE LLEVA ENTRE LOS MAYORES

Los juguetes más innovadores se impondrán estos Reyes

Aunque los regalos más tradicionales, sobre todo para los más pequeños, siguen teniendo sus adeptos, los productos tecnológicos más innovadores se van imponiendo



La tecnología se impone este año dentro de los juguetes, conviviendo con la tradición.

R. Abellán
C-LM

La llegada del día 6 de enero siempre produce emoción entre los más pequeños, pero también entre los mayores. El que más y el que menos espera su regalo de Reyes cada año por esta fecha.

Unos regalos que con el paso del tiempo van cambiando irremediamente. Aunque lo más pequeños siguen jugando con muñecas, peluches, casitas de muñecas, pelotas o coches teledirigidos, entre otros, se van imponiendo otras modas que muestran más interés por la tecnología, como así aseguraban desde una tienda en Albacete.

Ésta se ha consolidado como referente en la creación de juguetes. No sólo en

nuevos productos que ofrecen utilidades cada vez más innovadoras, sino en todo tipo de juguetes, como mascotas o juegos de mesa, a los que se han incorporado aplicaciones tecnológicas. Estas

MAYORES
Las tabletas, smartphones o televisores 3D se imponen a pasos agigantados

innovaciones conviven con los viejos clásicos que viajan desde el pasado y que se convierten en verdaderas apuestas esta Navidad.

Para los más mayores las compras están encaminadas, sin duda, a las tabletas,

los smartphones, televisores 3D e incluso las cámaras de bolsillo.

El único pero que se le puede poner a estos regalos es el precio, que en la mayoría de estos dispositivos son elevados. Sin embargo y a pesar de la crisis, muchas veces las ganas lo pueden todo y las ventas de este tipo de aparatos se han disparado.

“Se nota que la gente busca aparatos de tecnología este año y aunque siempre los más pequeños se quedan con los juguetes tradicionales, la tecnología hace furor”, explicaban desde Toledo.

Sector

El sector nota la crisis. Las ventas se han reducido en un 4,5% en lo que llevamos de año, aunque bien es cierto que se han producido aumentos en las ventas deno-

Datos

La venta on line se consolida



La cuota de mercado del juguete licenciado en España es del 34%, una de las más altas de Europa. La venta de juguetes on line está ganando terreno a marchas forzadas respecto a la venta habitual. Muchos son los que aprovechan este canal de venta para realizar sus compras y el

caso es que la subida este año se está notando de manera importante respecto a otros. Lo importante para el sector es que haya ventas y que el mercado no se estanque debido a la crisis, que es uno de los temores existentes que se ha empezado a notar este año.

minadas estacionales (Semana Santa y vacaciones de verano). Por tanto, la tendencia del sector del juguete es ligeramente más positiva que la del resto del mercado y productos de consumo, según fuentes del sector juguetero español.

En cuanto a las exportaciones, durante el primer semestre de año se han visto reducidas en un 4,98% respecto a 2010, un descenso motivado porque gran parte de las ventas fuera de España se realizan en filiales situadas en el extranjero y no computan.

De cualquier forma, lo recomendable a la hora de comprar un juguete, según las organizaciones de consumidores, es comparar los precios.

Dónde ir...

CASA RURAL LA CHORRERA



La casa rural está situada en la localidad de Arroba de los Montes

De piedra y madera

Se trata de un casa rehabilitada en la que se han respetado materiales tradicionales

Eye

ARROBA DE LOS MONTES (C. REAL)

La casa rural "La Chorrera" está situada en Arroba de los Montes, un pequeño pueblo al Sur de los Montes de Toledo que se encuentra a menos de una hora de Ciudad Real, al Noroeste de esta ciudad.

Se trata de una casa rehabilitada para dotarla del máximo confort. En la construcción se han respetado materiales tradicionales como la piedra y la madera. La casa cuenta con aire acondicionado y calefacción central.

La casa posee capacidad para 10 personas, con cinco habitaciones dobles. La casa es de alquiler completo. Todas las habitaciones poseen cuarto de baño.

Los dormitorios, al igual que el resto de la casa se encuentran decorados con elementos tradicionales de la comarca de los Mon-

tes de Toledo. Las camas cuentan con colchón de ecotextil para el confort de nuestros clientes.

La cocina está totalmente equipada con microondas, frigorífico, horno, vitrocerámica, lavadora y secadora.

Además todos los clientes disponen de todo el menaje y vajilla necesarios durante su estancia.

CASA RURAL LA CHORRERA

TELÉFONO: 926 771 528

DIRECCIÓN: Ctra. Navalpino, 123

LUGAR: Arroba de los Montes (C. Real)

RESTAURANTE EL GOTERÓN

Especial elaboración y esmerada decoración

Eye

AINA (ALBACETE)

El Restaurante El Goterón está situado en la bella localidad de Ayna, conocida como La Suiza Manchega por el enclave en el que se asienta, con pequeños cañones por donde discurre el Río Mundo.

Restaurante en el que podrá degustar la gastronomía típica de la zona mientras disfruta del paisaje y de las espectaculares vistas a la vega del río.

Entre sus platos destacan el Cordero a la brasa con patatas fritas al montón, Careta de cerdo, Lomo de orza, Brochetas, Callos,

Rabo frito, Carne con ajos.

Por encargo también puede degustar Gazpacho manchego, Paella, Migas y Olla de aldea.

La comida es totalmente tradicional en la que también se pueden degustar menús. La capacidad del único comedor con que cuenta el restaurante es de 65 comensales y cuenta con un tenedor. En definitiva, un lugar con encanto donde se pueden degustar buenos platos.

RESTAURANTE EL GOTERÓN

LUGAR: C/ Moral, 59

LOCALIDAD: Albacete

TELÉFONO: 967 295 165



Los callos son uno de los platos que se pueden degustar.

Estamos en los mejores Kioscos de Madrid



Economía y Empresas

de Castilla-La Mancha Seminario de Información Económica

AGUSTIN DE FOXA- 22
ALCALA- 46
ALCALA- 50
ALCALA,131
ALCALA-111
ALCALA-38
ALCALDE SAINZ DE BARANDA-18
ALCALDE SAINZ DE BARANDA-50
ALMAGRO-34
AVD. DOCTOR ESQUERDO-183
AVDA. CIUD. BARCELONA/MURO
ESTA
AVDA. CIUDAD DE BARCELONA,77
AVDA. DE CONCHA ESPINA- 6
AVDA. DE LA CONSTITUCIÓN-82
AVDA. GENERAL PERON- 6
AVDA. GENERAL PERON-42
AVDA. MEDITERRANEO,2
AVDA. VALDELAPARRA-29
AVDA.CIUDAD DEBARCELONA-144
AVENIDA DE BRUSELAS-56
BARQUILLO-17
CAPITAN HAYA -BRAVO MURILLO
CAPITAN HAYA-7
CASTELLANA- 20
CASTELLANA-131
CAVANILLES,39
CEA BERMUDEZ-34
CLARA DEL REY-1
CLARA DEL REY-14
COMANDANTE ZORITA-30
CONDE DE PEÑALVER,78
CONDE DE PEÑALVER-32
CONDE DE PEÑALVER-62
CORAZON DE MARIA-43
DIEGO DE LEON-46
DOCTOR ESQUERDO- 80
EDUARDO DATO-19

ESTABANEZ CALDERON,5
FELIX BOIS- 13
FERNAN GONZALEZ ,51
FERRAZ-88
FRANCISCO GERVAS-8
FRANCISCO SILVELA-52
FUENCARRAL,112
FUENCARRAL-111
GLORIETA DE BILBAO-7
GLORIETA DE EMBAJADORES,3
GLORIETA LOPEZ DE HOYOS
GOYA-41
GOYA-51
GOYA-63
GRAN VIA-24
GRAN VIA-39
GRAN VIA-51
GRAN VIA-78
GTA. CUATRO CAMINOS/SANTA ENGRACIA
GTA. RUIZ GIMENEZ,1
GUZMAN EL BUENO-71
HILARION ESLAVA-2
IBIZA-48
JOSE ABASCAL-58
JUAN BRAVO-40
MAYOR-5
MONTERA-48
NARVAEZ,64
O'DONNELL- 6
ORENSE-2
ORTEGA Y GASSET-29
ORTEGA Y GASSET-45
ORTEGA Y GASSET-68
PADILLA-14
PASEO DE RECOLETOS-14
PASEO INFANTA ISABEL-1
PLAZA DE CASTILLA- 2

PLAZA DE CHUECA,5
PLAZA DE FELIPE II/ NARVAEZ
PLAZA DE ISABEL II-8
PLAZA DE LA INDEPENDENCIA- 2
PLAZA DE LA INDEPENDENCIA-10
PLAZA DE LAS CORTES-6
PLAZA DE MANUEL BECERRA-3
PLAZA DE SANTA BARBARA-4
PLAZA DE SANTO DOMINGO
PLAZA DEL CALLAO-3
PLAZA DEL PERU- 5
PLAZA DOCTOR LAGUNA-1
PRADILLO-4
PRINCESA-23
PRINCESA-56
PRINCIPE DE VERGARA,210
PRINCIPE DE VERGARA-120
PRINCIPE DE VERGARA-135
PUERTA DEL SOL-10
PUERTA DEL SOL-11
PUERTA DEL SOL-8
PUERTO DE NAVA FRIA,9
PZA CIBELES/ Pº DEL PRADO
PZA. SAN CAYETANO- S/N
RIOS ROSAS-57
ROMPELANZAS
SANTA ENGRACIA,43
SANTA ENGRACIA,96
SANTA ENGRACIA-76
SANTA MARIA MAGDALENA-18
SERRANO,76
SERRANO-106
SERRANO-107
TRAFALGAR,2
VELAZQUEZ-116
VICTOR DE LA SERNA-1
VICTOR DE LA SERNA-31

Calendario



Ferias comerciales durante el primer trimestre de 2012

FERIA INTERNACIONAL DE TURISMO (FITUR)

■ Del 18 al 22 de enero. Feria de Madrid (IFEMA).

VIVERALIA-SALÓN PROFESIONAL DE LA PLANTA ORNAMENTAL Y AFINES

■ Del 18 al 20 de enero. Institución Ferial Alicantina (Alicante).

IBERCOCINA-FERIA PROFESIONAL DEL MUEBLE DE COCINA Y ELECTRODOMÉSTICO

■ Del 19 al 22 de enero. Feria de Zaragoza.

FERIA INTERNACIONAL DE LA MODA INFANTIL Y JUVENIL

■ Del 20 al 22 de enero. Feria Valencia.

CERO A CUATRO-FERIA INTERNACIONAL DE PUERICULTURA

■ Del 20 al 22 de enero. Feria Valencia.

MOBILE GAME FORUM 2012

■ Del 25 al 26 de enero. Hilton Tower Bridge (Londres, Reino Unido).

MADRID FUSIÓN

■ Del 24 al 26 de enero. Palacio Municipal de Congresos de Madrid.

KOK AUSTRIA 2012

■ Del 25 al 27 de enero. Messe Wels (Wels, Austria).

EXPO JOVE

■ Del 25 al 27 de enero. Girona.

CASA 2012

■ Del 25 al 28 de enero. Exhibition Centre Slazburg (Salzburgo, Austria).

THE BRANDERY-FERIA DE MODA

■ Del 27 al 29 de enero. Fira Barcelona, Montjuic (Barcelona).

GIFTRENDS MADRID

■ Del 1 al 5 de febrero. Feria de Madrid (IFEMA).

CEVISAMA-SALÓN INTERNACIONAL DE CERÁMICA PARA ARQUITECTURA

■ Del 7 al 10 de febrero. Feria de Valencia.

COSMOBELLEZA & WELLNESS 2012

■ Del 11 al 13 de febrero. Fira Barcelona, Montjuic (Barcelona).

EXPO RECLAM-FERIA INTERNACIONAL DEL REGALO PROMOCIONAL

■ Del 14 al 16 de febrero. Feria de Madrid (IFEMA).

FERIA INTERNACIONAL DE MAQUINARIA AGRÍCOLA (FIMA)

■ Del 14 al 18 de febrero. Feria de Zaragoza.

RESTAURACIÓN MODERNA-SALÓN DE LA ALIMENTACIÓN URBANA

■ Del 15 al 16 de febrero. Feria de Madrid (IFEMA).

BEAUTY FORUM SPAIN 2012-SALÓN PROFESIONAL DE ESTÉTICA, SPA Y UÑAS

■ Del 25 al 26 de febrero. Feria de Valencia.

SALÓN DE GOURMET-FERIA INTERNACIONAL DE ALIMENTACIÓN Y BEBIDAS DE CALIDAD

■ Del 5 al 8 de marzo. Feria de Madrid (IFEMA).

Qué leer

MANAGEMENT

**50 COSAS QUE HAY QUE SABER SOBRE MANAGEMENT**

AUTOR: **Edgard Russell-Walling**
EDITORIAL: **Ariel**

El libro recoge de manera sugerente y amena 50 ideas clave del management, muchas de ellas de corte clásico, como el contenido de las competencias esenciales, estrategia corporativa, curva de experiencia, innovación, liderazgo, outsourcing o alianzas estratégicas; pero al mismo tiempo recoge ideas innovadoras como son las relacionadas con la Responsabilidad Social Corporativa, la economía del conocimiento, organizaciones de aprendizaje, estrategias de océanos azules o Web 2.0. Cada uno de estos conceptos viene recogido en un máximo de cuatro páginas, por lo que la lectura es amena e interesante. Al mismo tiempo, el índice y el glosario permiten acceder a cualquier idea rápidamente.

EMPRESAS

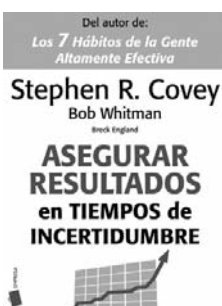
**ASEGURAR RESULTADOS EN TIEMPOS DE INCERTIDUMBRE**

AUTOR: **Stephen R. Covey y otros**
EDITORIAL: **Paidós**

Asegurar resultados en tiempos de incertidumbre expone cuatro puntos básicos para lograr unos resultados óptimos tanto en buenos como en malos tiempos. Ejecución excelente: Las empresas ganadoras se marcan metas sencillas, con objetivos claros, que mantienen hasta el final. Todos los miembros saben qué hacer para alcanzar los objetivos y lo ejecutan con precisión. Altos niveles de confianza: La baja confianza desanima e incrementa los costes especialmente en períodos tumultuosos. Pero cuando los niveles de confianza aumentan todo se acelera y los costes se reducen. Conseguir más con menos. En tiempos duros todo el mundo intenta hacer más con menos ¿qué es lo que debe hacerse, y cómo?

BIOGRAFÍA

**STEVE JOBS: LA BIOGRAFÍA**

AUTOR: **Walter Isaacson**
EDITORIAL: **Debate Editorial**

La muerte de Steve Jobs ha conmocionado al mundo. Tras entrevistarle en más de cuarenta ocasiones en los últimos dos años, Walter Isaacson nos presenta la única biografía escrita con la colaboración de Jobs, el retrato definitivo de uno de los iconos indiscutibles de nuestro tiempo, la crónica de la agitada vida y abrasiva personalidad del genio cuya creatividad, energía y afán de perfeccionismo revolucionaron seis industrias: la informática, el cine de animación, la música, la telefonía, las tabletas y la edición digital. Consciente de que la mejor manera de crear valor en el siglo XXI es conectar la creatividad con la tecnología, Jobs fundó una empresa en la que impresionantes saltos de la imaginación van de la mano de asombrosos logros tecnológicos.

Ayudas

PARA CALIDAD Y PROMOCIÓN DE PRODUCTOS AGRO-ALIMENTARIOS

Objeto: Acciones que se desarrollen íntegramente en el año 2012 destinadas a fomentar la producción y comercialización de productos agroalimentarios de programas relativos a la calidad diferenciada incluidos en el PDR.

Lugar de presentación: En los modelos que figuran en los anexos II, III, y IV, de la convocatoria y se dirigirán a la persona titular de la Dirección General de Infraestructuras y Desarrollo Rural, pudiendo ser presentadas en los Registros de los Servicios Periféricos de la Consejería de Agricultura correspondientes a la provincia donde esté domiciliado el beneficiario o entidad colaboradora, o en los lugares previstos en el artículo 38.4 de la Ley 30/1992, de 26 de noviembre, de Régimen Jurídico de la Administraciones Públicas y del Procedimiento Administrativo Común.

Qué ver

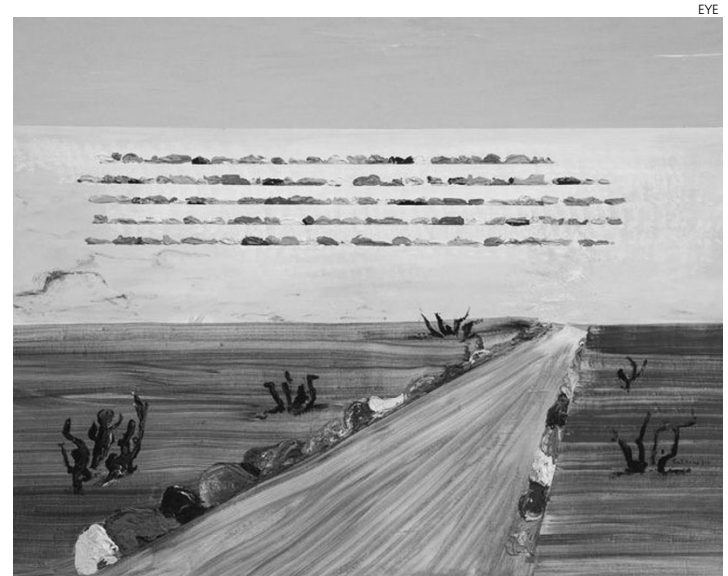
**'El pentagrama vacío' en Ar+51**

Galería de Arte Ar+51, C/Venancio González 13, Toledo

Hasta el próximo 8 de enero puede visitarse en la Galería Ar+51 de la capital castellano-manchega, la exposición titulada "El pentagrama vacío", obra de Daniel Santillana. Una muestra en la que se hace un recorrido a través de las cinco líneas que conforman el pentagrama, que viajan a través del lienzo y el papel

por diversos escenarios. Asimismo, en esta exposición Santillana presenta también trece pequeñas pinturas que sirvieron para ilustrar el poemario "Criaturas con dos almas", del hispano argentino José Viñals. La muestra puede visitarse de lunes a sábado de 17 a 21 horas, y los festivos de 11 a 14 horas.



Encuesta Randstad

Trabajar más allá de la edad de jubilación

Un 31% de los españoles espera seguir trabajando más allá de su edad de jubilación, según una encuesta que ha realizado Randstad entre profesionales de la Unión Europea.

Trabajadores

Cambio de empresa por Navidad

El 42,2% de los castellano-manchegos pediría un cambio de empresa por Navidad, según una encuesta realizada por Adecco. Además, no confían en una subida de sueldo.



La frase

“El comercio está muy mal y si se aplicara la ley de liberalización de horarios, sería el palo que nos faltaba”

Manuel Amalio Lázaro
Presidente de los comerciantes de Toledo

La voz de la experiencia

Enrique Villamiel Barrasa PELUQUERÍA ENRIQUE

Este toledano aprendió el oficio con 10 años y le ha dedicado toda su vida. Aunque le quedan poco más de dos años para jubilarse, su intención es la de continuar trabajando. **Por Rosa Abellán**

“Me ha gustado mi oficio y no he querido probar otra cosa”

Enrique Villamiel es un toledano de 62 años que ha trabajado siempre en el sector de la peluquería, oficio en el que lleva desde que sólo contaba con 10 años. Por aquel entonces lo normal era dedicarse a un oficio y Enrique Villamiel eligió el suyo casi por casualidad. Y es que un amigo le dio la posibilidad de ser aprendiz de peluquero ya que no quería seguir estudiando en aquel momento. “No me gustaba la escuela y aprovechando que un profesor me escaló al darme un cachete, lo dejé”, decía.

No se lo pensó dos veces porque aunque no conocía nada del oficio, lo que tenía claro es que “no quería estar en mi casa sin hacer nada”.

Su padre, que se dedicaba al sector de la construcción, vio bien en aquel momento que su hijo tirara hacia otra profesión menos dura y le animó a aprender el oficio.

Desde aquel entonces han pasado ya 52 años y ser barbero ha sido su oficio desde entonces, algo de lo que dice no arrepentirse en absoluto porque “es un oficio que me ha gustado mucho”.

Negocio

En 1979 y después de trabajar en varias peluquerías de Toledo, decidió poner un negocio por su cuenta y probar, y así lo hizo. Ya conocía muy bien el oficio y sintió la necesidad de dar un cambio del que se alegra enormemente. Podía incluso haberse iniciado en otro oficio pero lo que se le daba bien era cortar el pelo y arreglar barbas y bigotes y siguió adelante con ello.

Desde entonces, como cualquier pequeño empresario, han sido muchas las horas de trabajo

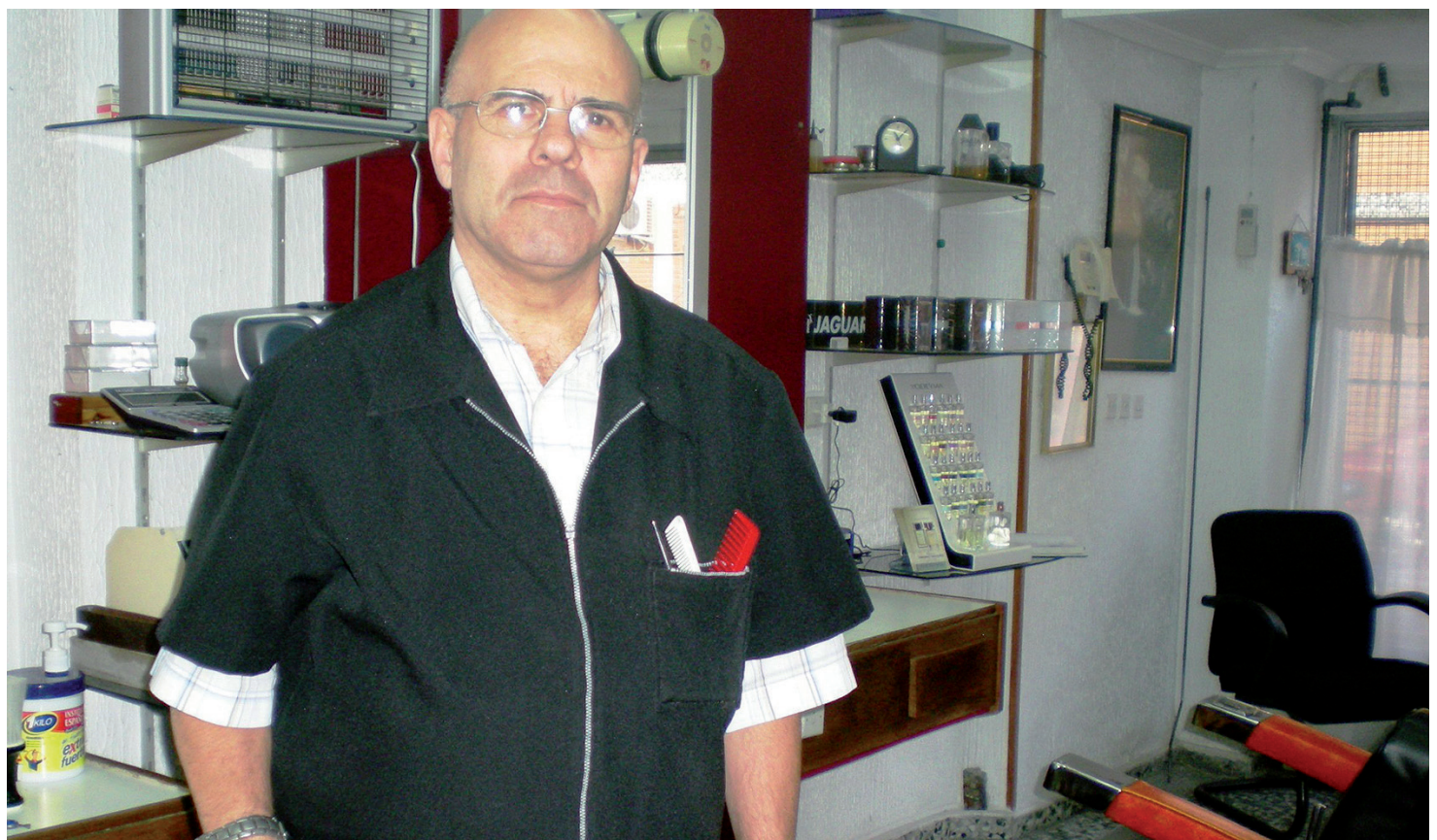

Enrique Villamiel tiene una peluquería en Toledo capital.

que ha tenido que hacer de más para sacar el negocio adelante, pero el sacrificio “ha merecido la pena”, aseguraba, si bien reconoce que también le ha quitado mucho tiempo con su familia.

Ahora, con la crisis que tenemos, aunque tiene un menor volumen de trabajo, afirma que no se puede quejar porque tienen una clientela más o menos fija. Eso sí, sigue echando muchas horas en su negocio. “Vengo a las nueve de la mañana y me suelo ir a las nueve de la noche, que no es poco”, apuntaba.

Para este autónomo poner hoy

en día una empresa es poco menos que algo casi imposible teniendo en cuenta cómo está la situación y lo que puede costar un negocio, motivo por el que se inclina a pensar que cuando él comenzó las cosas no eran tan difíciles.

Así, opinaba que ahora son muchas las dificultades y hay que pensárselo mucho para poner un negocio en marcha.

Enrique Villamiel tiene un hijo al que le gustaría ver con él en el oficio, pero su hijo parece decantarse por hacer otras cosas, si bien todavía es pequeño.

”

Dificultad

“Emprender un negocio hoy en día es peor momento que cuando yo comencé en este oficio”

“He intentado varias veces que venga conmigo para ir aprendiendo, pero no le suelo convencer y creo que no seguirá mis pasos”, manifestó.

A primeros de enero cumple 63 años y está a sólo dos de la jubilación, pero no tiene claro que vaya a dejar su oficio a la edad oficial, entre otras cosas, porque “me gusta mi trabajo”.

Enrique Villamiel afirma ser un aficionado de muchos deportes cuando tiene un rato de ocio, especialmente del ajedrez y de la pesca deportiva. Además, hace algunos años jugaba al billar.