

Economía y Empresas



Lotería

Los loteros hacen el agosto con el Sorteo Extraordinario de Navidad

PÁGS. 12-13

de Castilla-La Mancha Semanario de Información Económica

Del 26 de diciembre de 2011 al 1 de enero de 2012
AÑO XIV, NÚMERO 675 - 1,50 EUROS

CHINITA MÁS EN LA GRAVE SITUACIÓN QUE ATRAVIESA EL SECTOR



El peaje portugués agrava la agonía del transporte

Castilla-La Mancha es una de las regiones más afectadas por esta medida, ya que Portugal es el principal país al que exportan sus productos las empresas de la región. **Prácticamente la totalidad de ellas lo hace por carretera.** PÁG. 16

EFFECTOS DE LA CRISIS



La afiliación de inmigrantes sigue cayendo.

El paro golpea con fuerza al colectivo de extranjeros

La Seguridad Social ha perdido en once meses casi el doble de todos los afiliados extranjeros que dejaron de cotizar a lo largo de 2010. PÁG. 8

MENORES RENTABILIDADES

La banca sufre cada vez más para vender depósitos

La penalización de las altas rentabilidades está desviando el ahorro hacia otros productos de mayor riesgo. PÁG. 26

EMPRENEDORES

El tejido empresarial crece con cuentagotas

La crisis está impulsando la constitución de empresas aunque también el número de las que cierran. PÁG. 17

Opinión

Carta editorial

Un Gobierno con experiencia

Mariano Rajoy ya es Presidente del Gobierno de España, y ya ha nombrado a su gabinete. En la línea prometida durante la campaña electoral, ha buscado personas con experiencia, cercanas a su labor durante estos ocho años al frente del Partido Popular, con escasas concesiones a la sorpresa, aunque siempre hay nombres que sorprenden.

Que Soraya Sáenz de Santamaría es posiblemente la más estrecha colaboradora de Rajoy, quizás la única con la que haya podido permitirse discutir el perfil y la composición del nuevo Gobierno, se confirma con su nombramiento como vicepresidenta y portavoz.

La presencia de Luis de Guindos en Economía pone a nuestro Gobierno en plena sintonía con los tecnócratas que han ido asumiendo poder en países como Grecia e Italia, e incluso con el nuevo dirigente del Banco Central Europeo, aunque con el aval político y democrático que supone el apoyo mayoritario del pueblo en unas elecciones limpias y participadas.

Junto a él, en Hacienda pone a alguien muy experimentado, y que además ha llevado el peso del control parlamentario de la política económica de los gobiernos de Zapatero: Cristóbal Montoro.

Como experimentados y muy valorados en su momento son Arias Cañete, para Agricultura en un momento clave para nuestro país y la reforma de la PAC, o Ana Pastor, encargada de lograr que las obras públicas superen el bache presupuestario y se recuperen como motor de crecimiento económico del país, así como de elemento vertebrador de España. Deberá lidiar, no obstante, con los proyectos pendientes de privatización de AENA y algunas infraestructuras deficitarias.

Del resto de ministros, los hay de gran perfil político y experiencia en gestión, como Ruiz Gallardón, Ana Mato y Fernández Díaz, mientras que la cartera de Empleo supone una incógnita, no por la preparación de Fátima Báñez, sino por la necesidad de diálogo y capacidad de consenso que se exige a este cargo.

Santiago Mateo

DIRECTOR DE ECONOMÍA

Colaboración

Las medidas de Rajoy

El autor analiza el contenido del debate de investidura del nuevo presidente del Gobierno



Enrique Quemada

CONSEJERO DELEGADO DE ONE TO ONE CAPITAL PARTNERS

El nuevo presidente del gobierno realizó un discurso conciliador en su debate de investidura, invitando a todos a colaborar ante la difícil tarea que nos espera. Habló de que nos enfrentamos como país a un escenario sombrío y desolador, en un discurso que muchos tildaron de demasiado negativo.

Sin embargo, se trató de un discurso realista. Los últimos diez años, mientras los precios y salarios estaban congelados en Alemania, se incrementaron aceleradamente en España, Grecia o Portugal y eso nos ha llevado a ser muy poco competitivos respecto a los alemanes, hemos importado mucho más de lo que exportábamos, incurriendo en grandes déficits por cuenta corriente. La única manera de resolver nuestro grave problema de competitividad es bajar precios y salarios a través de deflación o devaluación interna. Y a este difícil reto se enfrenta el nuevo presidente de los españoles.

Por ello, una gran prioridad para Rajoy será la creación de empleo. A su juicio, reducir la tasa de paro es "lo más importante" en este momento, aunque también "lo más difícil". No dejó claro como lo haría, pero la lógica invita a pensar que hará una reforma de las leyes laborales que facilite al máximo la entrada de nuevos trabajadores al sistema productivo. Porque la única manera de incrementar el PIB es que crezca la población trabajadora o que crezca la productividad. Si adelantó, para lo primero, una bonificación del 100% en las cotizaciones de la Seguridad Social para contratación de menores de 30 años y, para lo segundo, que eliminará los puentes laborales.

España se enfrenta a un escenario de gran incertidumbre pues, en un exceso de confianza en sus posibilidades, ha construido un inmenso

agujero de deuda exterior del que ahora no sabe salir. Hasta la fecha España ha estado engordando su deuda y emitiendo nueva deuda para pagar la anterior y, como consecuencia, el Estado español debe más de ocho veces todo lo que es capaz de recaudar en un año.

Nuestro país está compuesto por una población que envejece, cargada de deuda, que fabrica pocas cosas

Da la impresión de que está decidido a meter el bisturí en nuestra economía y parece va en la buena dirección

competitivas en una economía global hoy cada vez más preparada. Un país así debe cortar drásticamente el gasto e invertir en competitividad. Esta es la apuesta que puso sobre la mesa Mariano Rajoy.

El recorte de gastos es, sin duda, mejor que una subida de impuestos para mejorar la salud de una economía después de una crisis de crédito. Por ello, el nuevo presidente está obsesionado con la austeridad y por ello habló de una larga lista de medidas destinadas a cumplir con el objetivo de déficit exigido por la UE, con la única alegría de la revalorización de las pensiones a partir del uno de enero.

Una subida de impuestos reduciría el crecimiento y crecimiento es lo que necesitamos, por ello Rajoy apostó por la bajada de impuestos a empresa pymes y fomentar la reinversión bajando en diez puntos la fiscalidad de los beneficios no distribuidos. Esto es positivo, porque cuando las empresas privadas invierten

ganan economías de escala y se hacen más competitivas. En mi papel de asesor en compraventa de empresas detecto en el empresariado español mucha deuda y pocos recursos propios, por lo tanto esta medida ayudará sin duda al reforzamiento del capital en las empresas.

En el sistema financiero, parece que el presidente del gobierno descartó que el Estado asumiese los activos tóxicos de las entidades financieras y apostó a obligarlas al saneamiento de sus balances a través de la venta de los inmuebles a precio de mercado.

Esta medida incrementará las necesidades de capital de muchos bancos que serán solventadas, según entendí, a través de la adquisición de los bancos poco solventes por parte de otros más saneados. Como consecuencia, serán los accionistas de los bancos, y no los contribuyentes, los que paguen los errores de sus directivos. La gran cuestión es cuánto se tardará en hacerlo y cómo se devolverá la confianza exterior en el sector financiero español para que vuelva a fluir el crédito en nuestra economía.

El gobierno recortará su deuda a través de ajustes en gasto y eso ahondará la recesión a corto plazo. Pero la falta de competitividad de nuestra economía sólo se arreglará con años de esfuerzo y sacrificio colectivo, sólo nos podremos desendeudar si conseguimos un superavit por cuenta corriente y eso únicamente lo conseguiremos si somos competitivos, y para serlo tendremos que ajustar los salarios o trabajar mejor y más horas. En definitiva, esto va a ser doloroso, pero no es una cuestión de dolor o no dolor, es de cuándo y cómo decidimos asumirlo. Da la impresión de que Rajoy está decidido a meter el bisturí en nuestra economía y, por el momento, parece va en la buena dirección.

Economía y Empresas

de Castilla-La Mancha
Semana de Información Económica

C/ Barrio Rey, 3, 2ª planta
45001, Toledo
TELÉFONOS: 925 28 42 46 / 925 28 41 94, FAX: 925 22 50 18
E-MAIL: redaccion.eye@grupo-eldia.net
Fundado en 1998

EDITA
Grupo El Día
PRESIDENTE-DIRECTOR
Santiago Mateo Sahuquillo
CONSEJERO DELEGADO
Ignacio Barco
DIRECTOR EJECUTIVO
Ana María Anula Suárez

DIRECTOR REGIONAL DE INFORMACIÓN
Javier Semprún Guillén
SUBDIRECTOR
José María Dávila
ASISTENTE DTOR. ADMINISTRATIVO
JEFE DE PERSONAL
Alberto Jiménez Jiménez
DIRECTOR DE PUBLICIDAD Y
MARKETING

Ángel Hidalgo del Rincón
JEFE DE MONOGRÁFICOS:
Manuel Guzmán Vicente
REDACTORES-JEFES
Francisco J. Llana
Cristina Jiménez
REDACCIÓN
Rosa Abellán

FOTOGRAFÍA: **Javier Pozo**

DISTRIBUCIÓN: Distritoledo S.L.

IMPRESA: Grupo El Día DEPÓSITO

LEGAL CU 321-1.998

Esta publicación no puede ser reproducida, ni en todo ni en parte, ni registrada en, o transmitida por, un sistema de recuperación de información, en ninguna forma ni por ningún medio, sea mecánico, fotoquímico, electrónico, magnético, electroóptico, por fotocopia, o cualquier otro, si en el permiso previo por escrito de la empresa editora.

A efectos de lo previsto en el artículo 32.1 del Texto Refundido de la LPI, Economía y Empresas de CLM, se opone expresamente a la utilización de cualesquiera contenidos de este diario con la finalidad de realizar reseñas o revistas de prensa con fines comerciales (press-clipping) sin contar con la previa autorización de Economía y Empresas de CLM.

Blanco



“El Gobierno no cerrará ninguno de los 84 centros de la mujer ni ninguna de las casas de acogida que hay en la región”

Jueves 22, **Leandro Esteban**
CONSEJERO PORTAVOZ

Negro

“Cuarenta y tres centros de la mujer tendrán que cerrar después de que la Junta haya decidido no renovar los convenios con los ayuntamientos”

Jueves, 22, **Ana Blanca Sanz**
ESPONSABLE DE MUJER DE CCOO EN TOLEDO

La imagen de la semana



Cecam hace balance en prevención

Los técnicos en materia de Prevención de Riesgos Laborales de la Confederación Regional de Empresarios de Castilla-La Mancha (Cecam) han celebrado una reunión en la que han realizado un balance de las actividades llevadas a cabo a lo largo de 2011. Un año en el

que han llevado a cabo 1.344 visitas in situ de asesoramiento e información a empresas, sobre la normativa vigente en materia de Prevención de Riesgos Laborales, así como de todas las dudas que puedan surgir en su aplicación.

Cosas que se oyen y se leen...

■ Acuciados por las huelgas, con los funcionarios municipales amenazando con iniciar una huelga y sin haber percibido fondos de la Junta de Comunidades, el ayuntamiento de La Solana amenaza con cerrar el consistorio un día a la semana.

www.eldiadiigital.es

■ El Consejo de Gobierno de Castilla-La Mancha acordó declarar la Fiesta Nacional como Bien de Interés Cultural (BIC) en su última reunión.

Eye

■ La Asociación General de Consumidores, ASGECO Confederación, ha denunciado una presunta estafa masiva que estaría cometiéndola la cadena de supermercados Carrefour con sus ofertas de “pack ahorro” en diferentes productos.

Eye

■ Los turistas españoles ocupan

el sexto puesto en la lista de nacionalidades que más han viajado a Palestina este año.

Eye

■ El 80% de los españoles que juegan a la lotería son mileuristas.

Eye

■ En Castilla-La Mancha uno de cada tres activos con Estudios de Primaria está en situación de desempleo (el 32%), lo que refleja que a mayor nivel de cualificación, menor tasa de paro.

Eye

Cartas al Director

La Eurozona

No sé lo que sacaremos en claro de todas las reuniones de los países europeos en Bruselas, que no parece que sea lo que se esperaba, pero lo que sí me ha quedado de manifiesto es quién manda donde y España el papel “paupérrimo” que tiene en Europa cuando siempre nos han hecho pensar que somos un país puntero y la realidad, como se está pudiendo comprobar, es otra.

De todas formas, habrá que dejar a las cabezas pensantes que lo hagan porque lo que importan es que no saquen de esta situación y si para ello tenemos que “besar”

los pies de Merkel y Sarkozy, pues habrá que hacerlo.

Roldán Ardiles
Toledo

La crisis ya la Navidad

Hace mucho tiempo que no veía tanta desgana en general en la gente. Ni siquiera estas fiestas navideñas están haciendo que el ánimo suba, pero es lógico con la que está cayendo. No veo la alegría de otros años, no se cantan villancicos e incluso casi no hay ni niños que pidan el aguinaldo. Una pena, en definitiva. Pero claro, con tan-

ta familia en situación complicada, quien canta, si ni siquiera podrán hacer una cena como les gustaría porque no hay esfuerzos que valgan. Como se suele decir por estas fechas, espere-mos que los sueños se cumplan para todos siendo muchos de esos sueños la llegada de un trabajo.

Remedios Soto
Toledo

Información a los lectores
Para la publicación de originales en la sección de Cartas al Director, pueden dirigirse a Plaza Barrio Rey 3-3º; o si lo prefieren al número de Fax 925 22 50 18 o al e-mail redaccion.ey@grupo-elodia.net
Los originales, que no deben sobrepasar las 30 líneas, deben ir acompañados de la fotocopia del Documento Nacional de Identidad.

Vista rápida

5 Los salarios aumentaron más de un 2% en noviembre

Con los precios instalados en la senda ascendente, con los problemas de liquidez de las empresas sin solucionar y con unas perspectivas poco optimistas de recuperación del mercado laboral a corto plazo, estos incrementos son inviables para los nuevos convenios.

9



PP y PSOE gastaron más de 1,6 millones de euros en el 22-M

Ninguna de las dos fuerzas políticas han superado el límite de gasto previsto en la normativa durante la celebración de las pasadas elecciones autonómicas, según consta en el informe de fiscalización de las contabilidades electorales elaborado por la Sindicatura de Cuentas de Castilla-La Mancha.

23 Los bodegueros piden que se restrinja la plantación de viñedo



El poco crecimiento del consumo interior y mundial es el principal motivo por el que los empresarios se muestran contrarios en estos momentos a que el sector se liberalice.

29 El oleoturismo intenta seguir los pasos del turismo enológico

Si hace unos años se puso en marcha el enoturismo o turismo enológico, algo parecido se está intentando hacer con nuestro apreciado aceite de oliva a través del llamado oleoturismo, es decir, el turismo por el que se da a conocer el proceso completo de elaboración del aceite de oliva.

32 La voz de la experiencia: Rosario Martínez Roldán



Esta empresaria puso en marcha una ferretería en el año 1989 junto a su marido. Hoy, afirma estar muy satisfecha por ello y no cambiaría lo que hace por nada.

Última hora

El Consorcio de Residuos Urbanos de Ciudad Real aprobó una subida del 3%

La Asamblea General del Consorcio de Residuos Sólidos Urbanos de Ciudad Real, integrado por 95 municipios y la Diputación Provincial, aprobó de forma unánime una subida del 3% de las tarifas para el año 2012, minutos después de que el Consejo de Administración del Consorcio volviera a

realizar una propuesta consensuada distinta a la aprobada el pasado 1 de diciembre. La Asamblea ordinaria, presidida por su titular y diputado provincial Nicasio Peláez, acordó también el presupuesto para el año 2012, que asciende a 17.284.000 euros. Igualmente salió adelante por unanimidad la revocación del nombramiento del gerente, y cese del mismo a partir de enero.

Las distribuidoras de bebidas de Cuenca han decidido abrir el sector

Adibescu ha decidido abrir su organización empresarial y dar la posibilidad de integrarse a otro tipo de distribuidores, pues hasta ahora sólo distribuidores de bebidas, como su nombre indica, estaban dentro de esta asociación que ahora podrá dar cabida a repartidores de alimentos, congelados, etc., que sirven

a la hostelería, restauración y afines (Horeca). Este primer paso se dio en la Asamblea General de la Asociación Provincial de Empresas Distribuidoras de Bebidas de Cuenca que tuvo muy claro que el sector se ha diversificado mucho y además los problemas y necesidades son comunes. En otro orden de cosas, los distribuidores dejaron claro que están siendo claramente perjudicados por la crisis económica.

Los protagonistas de la semana



Alfonso Martín

ALTERNATIVA A LA PRESIDENCIA DE FEPU

Alfonso Martín se presenta como alternativa de la candidatura en la Federación de Empresarios de Puertollano (FEPU). Como aval destaca que su empresa que no tiene vinculación comercial ni de servicios con ninguna administración pública, lo que garantiza según dice su independencia.



Consuelo García

DIRECTORA DE LA FUNDACIÓN DE CULTURA DE CUENCA

El Patronato de la Fundación de Cultura Ciudad de Cuenca ha aprobado el nombramiento de la concejala de Cultura, Consuelo García, como directora de este organismo a partir del 1 de enero de 2012. García no percibirá remuneración alguna por ostentar este cargo, que compaginará con el de concejala del ayuntamiento.



Fernando Jerez

PRESIDENTE DE LA CÁMARA DE COMERCIO DE TOLEDO

El presidente de la Cámara de Comercio de Toledo, Fernando Jerez, considera que las medidas que ha avanzado el presidente del Gobierno de España, Mariano Rajoy, "son adecuadas y precisas para un diagnóstico que necesita este país". Entre el abanico de propuestas destacaba la Ley de Apoyo a los Emprendedores.



Premios en Guadalajara del Business Game

El CEEI Guadalajara celebró el acto de entrega de premios del Business Game que tuvo lugar dentro de la semana del emprendedor. Un acto que contó con la presencia de los protagonistas, los premiados,

entre otros. Un programa que ha supuesto trabajar en la cultura del emprendedurismo, en las habilidades para ser emprendedor, transmitida por profesionales y por emprendedores.



Ganadores del premio Planes Comerciales

El Vivero de Empresas de la Cámara de Comercio e Industria de Toledo ha albergado el acto de entrega de premios a los mejores Planes Comerciales realizados por los alumnos de 3º de Grado de Administración y Dirección de Empresas de la Facultad de Ciencias Ju-

ricas y Sociales de Toledo (Universidad de Castilla-La Mancha). Los alumnos han expuesto su trabajo en el Vivero de Empresas ante el resto de candidatos. Para la valoración de los trabajos se han considerado diversos criterios.

La columna

El BCE 'abre el grifo' a las entidades bancarias

R. Abellán

El Banco Central Europeo inyectaba esta pasada semana la friolera de 489.191 millones de euros en el sistema financiero en su primera subasta a tres años de la historia, una operación con la que pretende ayudar a los bancos a pagar sus vencimientos a un plazo menor con unos préstamos cuyos límites se extenderían hasta finales de 2014,

Sin duda, algo histórico y de lo que se han hecho eco todos los medios del mundo. El BCE ha abierto la mano para evitar problemas aún mayores a las entidades financieras quienes, en masa, han acudido a esta inyección.

CASTILLA-LA MANCHA

Es la región más inflacionista, con diferencia, del resto de España

No cabe duda que se trata de un balón de oxígeno para ellos, que han visto el cielo abierto, pero ahora lo que hace falta es que ese crédito llegue a pymes y trabajadores, quienes han visto como su economía ha empeorado y más desde que los bancos están con el "grifo cerrado".

Parece que ya no habrá excusa alguna para que bancos y cajas vuelvan a prestar dinero y por el bien de nuestra economía debe ser así.

Puede que a partir de ahora se abra un nuevo horizonte económico donde todo no se vea tan oscuro pero, para conseguirlo, Las entidades tendrán que reconciliarse con los ciudadanos. Y no es que se pida que se abra el grifo como antes, pero sí que se abra un poco.

A partir de ahora debemos ver si la respuesta que esperamos se produce.

Economía

“Estamos absolutamente convencidos de que en este momento y en esta coyuntura la internacionalización es la salida”

Martes 20, **Diego Valle**
CONSEJERO DE ECONOMÍA Y HACIENDA

POSTURAS DIVERGENTES ENTRE PATRONAL Y SINDICATOS

Las subidas salariales, el gran escollo a superar

Incrementos medios de los salarios, como el 2,09% registrado en el pasado mes de noviembre pasarán a la historia

F. J. Llana
C-LM

Sindicatos y patronal ya tienen sobre la mesa el requerimiento por parte del recién elegido presidente del Gobierno, Mariano Rajoy, de que antes de la segunda semana de enero cierran acuerdos en temas fundamentales como el papel de la negociación colectiva, el absentismo laboral, las modalidades de contratación, la solución extrajudicial de los conflictos, la reordenación de las empresas de trabajo temporal y la formación. En caso de que no alcancen el pacto, Rajoy ya ha advertido que tomará las riendas y gobernará.

PLAZOS

Después de Reyes los agentes sociales deberán llegar a un acuerdo

REVISIONES

De convenios anteriores no se ajustan a la realidad del momento

De esta forma, pretende poner punto y final al tortuoso camino que ha seguido hasta la fecha la negociación colectiva debido, fundamentalmente, a la divergencia de posturas mantenida por ambas partes. Sobre todo en el capítulo relacionado con el mantenimiento del poder adquisitivo, ya que las organizaciones sindicales no aceptaban ninguna otra fórmula que no fuera actualizar los salarios en función del IPC.

Algo a lo que con casi toda seguridad tendrán que renunciar en el nuevo escenario y que no hará sino convertir en unos auténticos privilegiados a aquellos trabajadores cuyos



La moderación salarial marcará las relaciones laborales del próximo año.

662.274

Empresas

■ Están afectadas en el conjunto del territorio nacional por los 2.411 convenios registrados con efectos económicos en el presente año. El número de trabajadores se eleva hasta 6.064.056.

0,57 1,6

Por ciento de incremento medio

■ Registraron los convenios de empresa en noviembre.

Por ciento de incremento medio

■ Registraron los nuevos convenios firmados en noviembre.

convenios colectivos están aún vigentes y contemplan cláusulas de revisión salarial para garantizar el poder adquisitivo de aquéllos.

Y es que con los precios instalados en la senda ascendente en los últimos meses, con los problemas de liquidez de las empresas sin solucionar y con unas perspectivas poco optimistas de recuperación del mercado laboral a corto plazo, incrementos del 2,09% como el que se registró de media durante el pasado mes de noviembre en los convenios colectivos de trabajo que tenían que revisarse en Castilla-La Mancha aparecen como prácticamente inalcanzables para

los que se firman a lo largo de los próximos meses.

Entre otras cosas porque la patronal ya ha recordado que las revisiones salariales pactadas hace unos años no tienen nada que ver con la situación económica actual y que cualquier incremento ligado al IPC no haría sino aumentar aún más las graves dificultades que atraviesan en estos momentos las empresas.

Eso sí, los sindicatos recuerdan que cuando se negociaron los convenios ahora actualizados los precios estaban por las nubes y los trabajadores eran los grandes castigados.

RIESGOS LABORALES

Cecam impulsa la cultura preventiva

Eye
C-LM

Durante el presente año, los técnicos de Prevención de Riesgos Laborales de la Confederación Regional de Empresarios de Castilla-La Mancha (Cecam), han realizado 1.344 visitas in situ de asesoramiento e información a empresas, sobre la normativa vigente en materia de Prevención de Riesgos Laborales, así como de todas las dudas que puedan surgir en su aplicación.

Según explicaba la patronal en nota de prensa, este ha sido uno de los temas analizados durante la última reunión de trabajo del año que los técnicos en

BALANCE

En 2011 los técnicos han realizado 1.344 visitas

materia de Prevención de Riesgos Laborales de la Confederación han celebrado.

Junto a esta actividad, e incluido también en el programa Accidentes Cero de Cecam, se ha realizado un seguimiento tutelado, con visitas trimestrales, de empresas seleccionadas de entre las visitadas en el ejercicio pasado. Un total de 117 empresas, incluidas en este programa, han recibido alrededor de 450 visitas. Con esta actuación, se pretende comprobar el avance que se produce en materia de seguridad y salud laboral de la empresa y resolver las dudas y necesidades que les puedan surgir.

Además, los técnicos de prevención de Cecam han atendido este año 1.700 consultas, realizadas por las empresas de la región, vía telefónica, e-mail y presencial. Los técnicos de la Confederación atienden estas consultas sobre prevención de riesgos laborales en la empresa.

2011 CIERRA COMO EL AÑO CON MENOS HUELGAS DE LA ÚLTIMA DÉCADA

El año acaba con menos conflictos laborales

Toledo encabeza la lista con 10 paros por 9 de Guadalajara, 5 llevados a cabo en Ciudad Real y 2 en Cuenca y Albacete



Las huelgas han vuelto a tener protagonismo en 2011, aunque en menor medida.

EYE
C-LM

En Castilla-La Mancha se produjeron, de enero a septiembre de 2011, 28 huelgas en las que participaron un total de 1.599 trabajadores y se perdieron 67.906 horas de trabajo.

En este período de tiempo, en Castilla-La Mancha el número de trabajadores implicados ha aumentado un 43% y las horas de trabajo perdidas en un 20%, mientras que el número de huelgas se ha visto ligeramente superado con 27 el año pasado por 28 éste.

CECAM
Señala que estos datos son fruto de la complicada situación económica

Desde Ceoe Cepyme Cuenca y Cecam tienen claro que estos datos de conflictividad laboral son fruto de la complicada situación de crisis económica que se está viviendo, siendo un freno para el desarrollo y el crecimiento de la región y de la provincia.

DATOS
2011 pasará como el año con menos huelgas de esta década

Provincias

La provincia de Cuenca contabiliza dos huelgas durante los primeros nueve meses de 2011 que se han traducido en 936 horas de trabajo perdidas por la empresa.

Este dato se desprende de los facilitados por la Con-

federación Española de Organizaciones Empresariales, CEOE, tanto a Cecam como a Ceoe Cepyme Cuenca.

Así, en esta provincia es la que menos huelgas ha tenido de la región junto con Albacete, que también ha registrado dos, siendo cinco las llevadas a cabo en Ciudad Real, nueve en Guadalajara y diez en Toledo.

Además, durante estos conflictos laborales ubicados en Cuenca estuvieron implicados 44 trabajadores por los 57 de Albacete, los 165 de Ciudad Real, los 460 de Guadalajara y los 873 de Toledo.

A pesar de que la crisis se ha agudizado, 2011 será el año con menos huelgas de la última década, según la estadística del Ministerio de Trabajo. Si lo comparamos con 2010, mientras que entre enero y agosto de 2010 se produjeron 689 conflictos colectivos, en los mismos meses de 2011 la cifra bajó hasta los 499.

Si nos remontamos a los años anteriores a la crisis, en 2006 y 2007 participaron en huelgas cerca de 490.000 trabajadores cada año. En 2008 la cifra ascendió a 542.508 y en 2009 fueron 653.483.

Esta desmotivación en 2011 se percibe también en el número de jornadas de paro totales.

PLENO ÚLTIMO DE DICIEMBRE



Ayuntamiento de Talavera de la Reina (Toledo).

Talavera aprueba un reglamento de Ley de Morosidad

Se trata de algo novedoso que hará que los pagos sean más ágiles a partir del año próximo

EYE
TALAVERA (TOLEDO)

El Pleno del mes de diciembre celebrado en Talavera de la Reina aprobó por unanimidad entre todos los grupos políticos el reglamento de registro de facturas con el que Ayuntamiento pretende adaptarse a la Ley de Morosidad y cumplir así unos plazos de pago a proveedores. Se trata de un reglamento que hasta ahora no existía en el Consistorio, y que hará que los pagos sean más ágiles.

En otro capítulo, se aprobó por unanimidad la ordenanza reguladora del precio público por prestación de servicios en actividades culturales y de esparcimiento y para el

aprovechamiento de instalaciones con modificación de la enmienda aprobada.

Así mismo quedó aprobada la ordenanza fiscal reguladora de la tasa por suministro de agua, con los votos favorables del PP. Lo mismo sucedió con la ordenanza fiscal reguladora por la depuración de las aguas residuales y otra por el alcantarillado. La ordenanza reguladora de la tasa por prestación del servicio del Centro Municipal de Recogida de Animales también se aprobó por unanimidad.

El portavoz del PP, José Julián Gregorio, explicó que para modificar ordenanzas se ha atendido a los informes técnicos municipales y respecto a la tasa por las prestaciones de servicios relativos al ciclo integral del agua que comprenden agua, alcantarillado y depuración de aguas residuales, "está sujeto a un contrato.

ALBACETE

El Defensor del Pueblo se despide con 19.253 actuaciones

El Defensor del Pueblo, José Manuel Martínez Cenozo, se ha despedido del cargo con 19.253 actuaciones de las cuales 625 se encuentran en trámite actualmente. Según establece la ley, todas esas gestiones pasarán a las manos del Defensor del Pueblo a nivel nacional, en lo que esperan que sea un "tránsito feliz". Las mayores actuaciones se desarrollaron en materia de justicia, el sistema sanitario, obras y servicios públicos, medio ambiente y menores. El presente año ha generado 789 quejas y 725 consultas, lo que supone una reducción aproximada de algo más del 30% si se atiende a los registros del pasado año. **EYE** ALBACETE

GUADALAJARA

El ayuntamiento no puede pagar el coste del autobús



El Ayuntamiento de Guadalajara ve "insostenible" pagar el 70% del servicio de transporte urbano y que el viajero sólo pague el 30% del coste del billete. Por eso, "tiene que haber una racionalización" en el servicio de transporte urbano, según dijo el concejal de Hacienda, Alfonso Esteban, que ha presentado los números de los presupuestos de 2012. Habrá nuevo contrato, nuevas tarifas y las gratuidades serán sólo "en función de la renta". Se mantendrá la gratuidad para ciertos colectivos. **EYE** GUADALAJARA

UN 1% MÁS QUE EN ESTE AÑO

Miguel Esteban tendrá un presupuesto de 4 millones

El Ayuntamiento de Miguel Esteban (Toledo) aprobó, en su última sesión plenaria, el presupuesto municipal para el año 2012, un presupuesto que asciende a 3.757.498,50 euros, es decir, un 1% más que el correspondiente al presente ejercicio. Garantizar la prestación de los servicios básicos, fomentar el empleo y realizar inversiones que mejoren las infraestructuras básicas, son los principales objetivos del equipo de gobierno para el año que está a punto de comenzar. El alcalde de Miguel Esteban, Pedro Casas, aseguró que "la situación del Ayuntamiento miguelote, afortunadamente, no es tan grave". **EYE** M. ESTEBAN (TOLEDO)

TERCER TRIMESTRE LAS 1.079 VIVIENDAS INICIADAS REPRESENTAN UN DESCENSO INTERANUAL DEL 2,2%

El mercado inmobiliario sigue sin atisbar la recuperación

Entre julio y septiembre tan sólo se aprobaron 392 rehabilitaciones en la región

F. J. Llana
C-LM

El sector de la construcción no consigue remontar el vuelo, como lo refleja que el número de nuevas viviendas libres que se empezaron a construir en el tercer trimestre del año se situara en 12.693 unidades, lo que supone un descenso del 5,2% en comparación con el mismo periodo de 2010 y del 8,2% respecto a los tres meses precedentes, según informó el Ministerio de Fomento.

Castilla-La Mancha no es ajena a esta negativa evolución, y las 1.079 viviendas iniciadas entre julio y septiembre representan un 2,2% menos que las 1.104 que se pusieron en marcha justo doce meses antes. Eso sí, en relación al segundo trimestre de 2011 acumulan un incremento relativo del 3,6%.

De esta forma, durante los nueve primeros meses del año arrancó la edificación de 3.247 nuevos pisos en la comunidad autónoma castellano-manchega, lo que constituye un retroceso del 21,3% frente a igual periodo

del año anterior.

En el conjunto de España, Madrid, Andalucía, Cataluña, Castilla y León y País Vasco concentraron más de la mitad de las viviendas libres iniciadas entre julio y septiembre, en tanto que el 51,18% de las viviendas ter-

VIVIENDAS TERMINADAS

Su volumen ha caído un 29,6% en relación al tercer trimestre de 2010

minadas en ese intervalo de tiempo se localizó en Cataluña, Andalucía y Castilla y León.

En el caso de Castilla-La Mancha, los 2.023 inmuebles residenciales terminados en el tercer trimestre del presente ejercicio suponen un descenso interanual del 29,6%, ya que en similar periodo de 2010 se había finalizado la construcción de 3.186 viviendas.

Viviendas protegidas

En cuanto a la vivienda de protección oficial (VPO), en el tercer trimestre del año se

calificaron provisionalmente (tanto en planes estatales como autonómicos) un total de 5.469 viviendas en toda España, lo que en términos relativos equivale a un descenso del 59,3% en tasa intertrimestral y del 51,9% en relación a similar periodo de 2010.

Las comunidades autónomas de Navarra, Asturias, Cantabria y Castilla y León registraron más de 25 calificaciones provisionales por cada 100.000 habitantes, mientras que en el caso de las calificaciones definitivas las regiones con un número mayor a cincuenta por cada 100.000 habitantes fueron Navarra, País Vasco, Castilla-La Mancha y Extremadura, según los datos de Fomento.

Rehabilitación

En este negativo contexto, la rehabilitación sigue sin aparecer como la gran solución para las empresas constructoras, ya que en el tercer trimestre apenas se aprobaron provisionalmente 9.104 rehabilitaciones en el conjunto de España, de las que 392 se localizaron en Castilla-La Mancha.



El sector de la construcción no consigue ver la luz al final del túnel.

CONÉCTATE

www.eldiadigital.es



Toda la información de Castilla-La Mancha actualizada cada minuto.

OBJETO PARA PAGAR DEUDA A PROVEEDORES DEL CONSISTORIO

Albacete y GlobalCaja firman un convenio

EyE
ALBACETE

La alcaldesa de Albacete Carmen Bayod, acompañada por la directora general de GlobalCaja María Victoria Fernández, han suscrito un convenio de colaboración, por un importe de 10 millones de euros, por el que los proveedores del Consistorio albacete-

ño podrán cobrar las facturas pendientes, gracias a una serie de productos y servicios financieros, en condiciones preferentes de mercado que ofrece GlobalCaja a todos ellos. En este sentido, el acuerdo reconoce capítulos como el anticipo de crédito destinado a los proveedores del Ayuntamiento, mediante una línea de Factoring.



Momento de la firma del convenio.

COMPARACIÓN EN TODO EL PASADO AÑO EL NÚMERO DE AFILIACIONES DE EXTRANJEROS CAYÓ EN 4.489 TRABAJADORES



Los inmigrantes están sufriendo con dureza la crisis.

La Seguridad Social pierde en once meses 8.990 afiliados foráneos

Más de la mitad de los 68.600 cotizantes de fuera de España lo hacen en el Régimen General

F. J. Llana
C-LM

Los extranjeros siguen siendo uno de los colectivos más castigados por la actual crisis económica, tras ser también uno de los que mayor contribución realizó al Producto Interior Bruto (PIB) regional durante los años de bonanza de la economía. Así, los últimos datos del Ministerio de Trabajo e Inmigración reflejan que la Seguridad Social ha perdido en los once primeros meses del año 8.990 cotizantes extranjeros en Castilla-La Mancha en relación al mismo período de 2010, lo que supone 4.501 más que todos los que dejaron de cotizar durante todo el pasado año en la región.

Y eso a pesar de que entre agosto y septiembre se rompió la racha negativa de dos meses consecutivos de pérdida de afiliados foráneos, al registrarse un incremento de 7.138 trabajadores.

De esta forma, el número medio de extranjeros alcanza los 68.600 en la comunidad autónoma castellano-manchega, de los que 38.024 cotizaban al régimen general, 20.310 al agrario, 5.599 al de autónomos y los 4.667 restantes al de empleados del hogar.

Curiosamente estos dos últimos regímenes son los únicos que han experimentado un incremento en el número de afiliados durante los últimos doce meses. En el caso del de los trabajadores por cuenta propia, de 292 efectivos, mientras que en el de los empleados domésticos apenas se han registrado 54 afiliaciones más.

La Unión Europea sigue siendo el principal suministrador de mano de obra extranjera en Castilla-La Mancha, con 36.753 afiliados a la Seguridad Social en noviembre, siendo los rumanos los que más aportan, con 30.620 empleados.

CUENCA
NATURALEZA
Y CULTURA

quédate con
CUENCA
QUEDATECONCUENCA.COM

Fundación Turismo de Cuenca
Centro de Recepción de Turistas
Avda. Cruz Roja nº 1
16002 Cuenca
Tel. 969 24 10 50 Fax 969 23 53 56
info@turismocuenca.com
www.turismocuenca.com



FINANCIACIÓN ELECTORAL LA SINDICATURA DE CUENTAS CONSTATA QUE LOS GASTOS DE AMBAS FORMACIONES ESTÁN JUSTIFICADOS

El PSOE gastó un 6% más que el PP el pasado 22 de Mayo

No obstante, algunas facturas presentadas contenían deficiencias

F. J. Llana
C-LM

Ninguna de las dos fuerzas políticas con representación en las Cortes regionales -Partido Popular y PSOE- han superado el límite de gasto previsto en la normativa durante la celebración de las pasadas elecciones autonómicas, según consta en el informe de fiscalización de las contabilidades electorales elaborado por la Sindicatura de Cuentas de Castilla-La Mancha.

Ambas formaciones presentaron la documentación en plazo, debidamente formalizada y con coherencia interna en la contabilidad que presentan sobre los recursos declarados, los gastos de las operaciones ordinarias, los envíos de propaganda electoral, el límite de gasto del proceso y la tesorería de campaña, aunque la Sindicatura realiza también algunas recomendaciones para actualizar la normativa electoral.

Así, por ejemplo, considera que una regulación más precisa de los criterios de imputación de gastos electorales y su justificación coadyudaría a una determinación más precisa de la naturaleza de los gastos subvencionables, mientras que una mayor pormenorización de la naturaleza del gasto que se in-

cluye en las facturas (expresando su objeto, unidades y precio unitario) contribuiría a evitar incertidumbre sobre los mismos.

Finalmente, este órgano de fiscalización aboga por que las formaciones políticas sigan profundizando en la transparencia obligada, en la presentación y justificación de los ingresos y gastos de los procesos electorales y en la colaboración con los Órganos de Control Externo.

Algunos 'peros'

Todos estos gastos están plenamente justificados, según la Sindicatura, aunque también hay lugar para algunos 'peros'. Así, por ejemplo, existen facturas presentadas por el PSOE con deficiencias en su cumplimentación al indicar de forma genérica 'Elecciones Autonómicas', sin desglosar los conceptos facturados, o bien precio unitario y unidades, incumpliendo lo establecido en la normativa general para expedición de facturas, regulado por el Real Decreto 1493/2006.

En cuanto al PP, la Sindicatura afirma que las operaciones relacionadas con las empresas que facturaron más de 3.005,06 euros a partido, y que han remitido información, no coinciden con las contabilizadas. En este sentido, treinta compañías

han incumplido su obligación legal de comunicar el detalle de su facturación, según el artículo 53.1 de la Ley Electoral de Castilla-La Mancha.



Una mesa electoral de las pasadas elecciones del 22 de mayo.

¿VACACIONES POR LA COSTA O AGOSTO EN EL TALLER?



checkyourcar.es

Antes de comprar
míralo con lupa

Límite de gasto

Ningún partido lo superó

■ Tanto PP como PSOE, que se presentaron en las cinco provincias castellano-manchegas, tenían un límite de gasto de 986.235,31 euros, cantidades que ninguna de las dos formaciones políticas superó.

■ Así, los recursos con los que los 'populares' financia-

ron su campaña ascendieron a 786.402,94 euros (551.529,53 de gastos ordinarios y 234.873,41 de envíos directos), mientras que en el caso de los socialistas se elevaron hasta los 832.547,49 euros (570.019,86 de gastos ordinarios y 262.527,63 de envíos directos).

EVOLUCIÓN DURANTE LOS DIEZ PRIMEROS MESES DE 2011 HAN AUMENTADO UN 24,7%

Las exportaciones se convierten en un oasis en medio de la crisis

Las ventas a países como China y Estados Unidos se han disparado en el último año, aunque su peso dentro de la balanza comercial castellano-manchega sigue siendo pequeño

F. J. Llana
C-LM

Los mercados exteriores se han convertido en una de las principales válvulas de escape para la mayoría de empresas castellano-manchegas, conscientes de que este tren es uno de los pocos que quedan actualmente para intentar superar con éxito la actual crisis económica.

Así, durante los diez primeros meses del año las exportaciones han aumentado un 16,6% en relación al mismo período de 2010 hasta alcanzar los 177.616 millones de euros.

Castilla-La Mancha no sólo no ha sido ajena a esta situación, sino que ha registrado incluso una evolución más positiva, como lo refleja el incremento interanual del 24,7% que han experimentado las ventas fuera de nuestras fronteras entre enero y octubre.

Una positiva evolución que la convierte en la región donde más han crecido las exportaciones en términos relativos en lo que va de año superando en cuatro déci-

mas a las Islas Canarias y en casi un punto porcentual a Andalucía, las otras dos regiones más exportadoras en el conjunto del territorio nacional.

Eso sí, mientras que en esta última las ventas más allá de nuestras fronteras tan sólo crecieron interanualmente un 11,6% en octubre, en Castilla-La Mancha lo hicieron a un ritmo del 41,1%.

DÉFICIT COMERCIAL

Al finalizar octubre ascendía a 754,5 millones de euros

Las importaciones, por su parte, descendieron en el citado mes un 3,7% en tasa interanual, situando el acumulado del presente ejercicio en 4.151,8 millones de euros, con lo que el saldo comercial de Castilla-La Mancha arrojaba al finalizar octubre un déficit de 754,5 millones de euros.



Las bebidas son uno de los productos que más se exportan.

Concentración

Pero en medio de este aluvión de datos positivos, también hay lugar para una cierta preocupación, ya que la excesiva dependencia hacia los países de la zona euro puede traer consigo efectos negativos si los problemas de deuda que sufre actualmente el Viejo Continente no terminan de disiparse pronto.

Y es sólo Portugal, Francia, Alemania e Italia

concentran casi el 60% de todas las exportaciones castellano-manchegas, mientras que países como Estados Unidos o China apenas absorben el 2,8 y 1,7% del total regional, respectivamente.

Eso sí, hay que destacar que el volumen de ventas a ambos países ha registrado unos incrementos en los últimos doce meses del 36,1 y 37,8%, respectivamente.

Inversión exterior

La región absorbe el 2,4% del total

■ La inversión extranjera directa en Castilla-La Mancha en términos brutos ascendió a 445,5 millones de euros en los tres primeros trimestres de 2011, cifra muy superior con respecto al mismo período del año anterior, y por encima de la media que se viene produciendo cada año. En el caso de la comunidad autónoma castellano-manchega el incremento interanual se disparó hasta el 784,6%, ya que

entre enero y septiembre de 2010 la inversión foránea recibida apenas alcanzó los 50,4 millones de euros. Una circunstancia que, sin embargo, no impide que Castilla-La Mancha tan sólo absorba el 2,4% del total de inversión en España.

■ Por su parte, la inversión castellano-manchega en el exterior a lo largo de los nueve primeros meses, ha sido de apenas 53,5 millones de euros.

Ofertas COLABORACIÓN

Ucrania

Ref. 20111128019

Soluciones de automatización de sistemas bancarios. Empresa ucraniana especializada en tarjetas de plástico, módems inteligentes, dispositivos basados en tecnología NFC, sistemas POS, cajas registradoras y soluciones de automatización de sistemas bancarios busca oportunidades recíprocas de intermediación comercial y franquicia y ofrece oportunidades de fusión/intercambio de acciones, venta, producción recíproca y subcontratación.

Reino Unido

Ref. 20111122021

Patatas fritas. Productor británico de patatas fritas de diferentes sabores elaboradas con aceite de girasol y sal marina busca distribuidores en Europa.

Francia

Ref. 20111122034

Muebles modulares de uso profesional. Fabricante francés de muebles modulares de uso profesional (farmacias, clínicas veterinarias y ópticas) busca intermediarios comerciales.

Ref. 20111122003

Solución para limpiar tubos de condensadores en centrales nucleares. Empresa francesa ha desarrollado una nueva solución (equipo y software de control de procesos) para limpiar tubos de condensadores con agua a ultra alta presión

en centrales nucleares sin dañar los tubos. La tecnología ofrece unos excelentes resultados y evita la intervención humana. Se buscan socios en Europa especializados en mantenimiento industrial para establecer acuerdos de joint venture y subcontratación.

Polonia

Ref. 20111121024

Productos de confitería. Empresa polaca del sector de dulces y productos de confitería busca intermediarios comerciales para distribuir sus productos en el extranjero.

Ref. 20111130041

Briquetas de paja y heno. Productor polaco de briquetas de paja y heno busca intermediarios comerciales en la U.E.

Ref. 20111121004

Procesamiento de vidrio. Empresa polaca especializada en servicios de procesamiento de vidrio busca oportunidades de sub-

contratación y joint venture.

Ref. 20111130043

Cerrajería, soldadura y procesamiento de chapas metálicas. Taller polaco especializado en mecanizado, cerrajería, soldadura, procesamiento de chapas metálicas y fabricación de piezas de fundición ofrece servicios de subcontratación/externalización a empresas extranjeras.

Ref. 20111128018

Ropa protectora y ropa para mujer. Empresa polaca especializada en la fabricación de ropa protectora y ropa para mujer busca distribuidores en Europa y ofrece servicios de subcontratación y oportunidades de joint venture.

Serbia

Ref. 20111121013

Automatización industrial. Empresa serbia especializada en suministro de equipos in-

dustriales, automatización industrial, supervisión de instalaciones, puesta en marcha de motores eléctricos y sistemas de control automático para diversas industrias ofrece servicios de intermediación comercial y oportunidades de joint venture y subcontratación/externalización.

Corea del Sur

Ref. 20111121002

Junta de dilatación y mangueras flexibles. Empresa coreana especializada en la producción de juntas de dilatación y mangueras flexibles busca distribuidores en Europa y ofrece servicios de subcontratación/externalización.

PARA MÁS INFORMACIÓN:

Las empresas interesadas pueden ponerse en contacto con la Cámara de Comercio de Toledo, socio de la Red ACTIS, que pertenece a la Red Europea de Empresas.

SOCIEDADES ACUMULA UNA CAÍDA INTERANUAL DEL 26,5%

La recaudación a través de impuestos sigue cayendo en picado

En los once primeros meses del año, la Agencia Tributaria recaudó 2.382 millones en la región

F.J. Llana
C-LM

Las arcas del Estado encuentran cada vez menos recursos por los que atacar y poner freno a la sangría de ingresos que sufre como consecuencia de la crisis. Y es que la recaudación vía impuestos, no sólo no levanta cabeza sino que sigue disminuyendo a pasos agigantados, en un escenario como el actual en el que el número de desempleados no deja de aumentar, donde los hogares con todos sus miembros en paro va en aumento y, fundamentalmente, donde el consumo interno se mantiene en unos niveles mínimos históricos.

Así, durante los once primeros meses del año la Agencia Tributaria recaudó en Castilla-La Mancha 2.382,17 millones de euros, lo que supone un 2,5% menos que los

2.444,47 millones recaudados en el mismo período de 2010.

El mayor descenso interanual en términos relativos se registró en la provincia de Cuenca, con una caída de casi el 13%, hasta los 221,98 millones, mientras Ciudad Real y Guadalajara fueron las dos únicas provincias en las que Hacienda consiguió ingresar más que hace un año, un 0,2% y 2,4% más, respectivamente.

Eso sí la disminución en un 3,4% que sufrió la recaudación en la provincia de Toledo fue más que suficiente para desequilibrar la balanza final, entre otras cosas porque esta provincia aporta casi el 45% de todos los ingresos tributarios castellano-manchegos.

El impuesto sobre la renta de las personas físicas (IRPF) continúa siendo la principal fuente de ingresos para la Administración cen-

tral, como lo reflejan los 1.310,49 millones de euros aportados hasta noviembre.

Una cifra que supone un 2,7% más que la registrada entre enero y noviembre del pasado año.



El IRPF sigue siendo la principal fuente de ingresos tributarios de la Administración central.

TOLEDO ALGO MÁS DE 7 MILLONES

Presupuesto austero de la Diputación

EyE
TOLEDO

El vicepresidente portavoz de la Diputación de Toledo, Jaime Ramos, y el diputado delegado de Economía y Hacienda, Juan José Gómez-Hidalgo, destacaron que el Presupuesto para 2012 aprobado en el Pleno de la institución provincial es municipalista y austero, con un total de 7.340.163 euros para que los ayuntamientos puedan hacer frente al gasto corriente, lo que se suma a los 6 millones que ya se destinaron a este fin hace sólo unos días.

En este sentido, subrayaron que este presupuesto, que se ha aprobado con los votos a favor del Grupo Popular y en



En la imagen, la Diputación de Toledo.

contra del Grupo Socialista, está basado en la austeridad y el mantenimiento del objetivo de estabilidad presupuestaria, lo que va a permitir devolver los 8.490.566 euros del error de cálculo.



checkyourcar.es
Antes de comprar
míralo con lupa

INFORMES A TU
DISPOSICIÓN

BÁSICO

Tendrás una visión global del estado del vehículo.

PREMIUM

El coche será revisado en un taller, será probado por un conductor profesional y se te informará de lo que nuestros expertos piensan que tendrías que gastarte en el coche en los próximos seis meses.

LEGAL

Con este informe sabrás la información que tiene la DGT de este coche.

PLATINO

Es el informe más completo: incluye un Informe Premium y un Informe Legal y, además, el coche se recoge, se lleva al taller y se devuelve, una vez acabado el servicio.

Olvídate de las sorpresas desagradables y ten claro qué coche estás comprando con la ayuda de Checkyourcar

Antes de adquirir un vehículo de segunda mano contrata un informe del estado del coche con Checkyourcar.

Nos aseguramos de la calidad y el estado en el que se encuentra el vehículo.

NUEVO SERVICIO PARA LOS QUE QUIEREN COMPRAR O VENDER UN COCHE DE SEGUNDA MANO.

En **Checkyourcar** ponemos en marcha un nuevo servicio destinado a aportar tranquilidad y transparencia al comprador, en un segmento, el de compraventa de coches de segunda mano, donde abunda el fraude y la desconfianza.

También pensamos en esos vendedores honestos a los que esta verificación ayudará a demostrar que el coche que están vendiendo está en buen estado, acelerando así su venta.

RÁPIDOS

Nuestro compromiso con el cliente se basa en la elaboración de **informes técnicos y legales** que comprueban el estado del vehículo **en un plazo inferior a 48 horas.**

EFICACES Y PROFESIONALES

En **Checkyourcar** contamos con **más de 500 talleres y 350 profesionales entre peritos y verificadores**, todos ellos altamente cualificados, con muchos años de experiencia y distribuidos por toda España.

SIN MOVERTE DE CASA

El servicio se contrata a través de **www.checkyourcar.es**, facilitando la matrícula del coche y los datos de contacto del propietario. Una vez chequeado el coche, recibes el informe solicitado, on line con toda la información en detalle sobre su estado.

Entra ya en: www.checkyourcar.es

LAS OFICINAS SUMINISTRADORAS DE LOTERÍA HACEN "SU AGOSTO" EN LAS FECHAS NAVIDEÑAS

LOLA CABEZAS



El Gordo de Navidad siempre toca a los loteros

Las ventas en este sorteo extraordinario suponen más del 60% de todas las relacionadas con la Lotería Nacional. Los empresarios se llevan una comisión del 4%

F. J. Llana
C-LM

Primero premio del Gordo de la Navidad vendido aquí, 'Tercer premio de El Niño consignado en esta administración'... Carteles de este estilo en los cristales de las administraciones de lotería se han convertido en uno de los reclamos más utilizados por los loteros para atraer clientes y, por consiguiente, para hacer caja, ya que como todo negocio que se precie el mayor o menor volumen de ventas determinará los beneficios obtenidos al final de cada ejercicio.

Y aunque la Lotería Nacional celebra sorteos durante todo el año, es el Gordo de la Navidad el que despierta una mayor expectación,

como lo refleja que aglutine más del 60% de todo el gasto realizado por los castellano-manchegos en este tipo de juegos gestionados por Loterías y Apuestas del Estado (LAE).

Por este motivo no es de extrañar que las administraciones echen toda la carne en el asador durante las fiestas navideñas, sabedoras también de que una buena parte de sus ingresos se concentran en estas fechas. Más aún si se tiene en cuenta que la comisión por cada décimo que los loteros venden en el sorteo extraordinario de Navidad está fijado en el 4%.

Una comisión que, sin embargo, es mayor para el resto del año en lo que se refiere a lotería nacional, recibiendo por cada décimo que venden un 6%, según han confirmado a Economía y Empresas desde la LAE.

Esta es la principal fuente de ganancias de las oficinas expendedoras de lotería de Navidad, que están "obligadas" por el Ministerio de Hacienda a registrar unos promedios mínimos de ventas y durante un plazo de tiempo predeterminado.

De esta forma, y tomando como referencia los cerca de 155,5 millones de euros gastados por los castellano-manchegos en el sorteo del

pasado 22 de diciembre, los loteros ubicados en la Comunidad Autónoma se habrán repartido cerca de 6,22 millones de euros por los más de 7,7 millones de décimos vendidos.

Hacienda

Porque si hay algo claro es que el Gordo de la Navidad atrae no sólo a los particulares, que ven en esta celebración una de las últimas oportu-

nidades para mejorar su situación económica, sino también a muchas organizaciones y asociaciones que sufren escasez de recursos y que aprovechan este sorteo para obtener unos ingresos extras con los que acometer proyectos que tengan en cartera o vayan a acometer en un futuro inmediato.

En relación con estas últimas, la forma utilizada es la emisión de participaciones de lotería, en las que el depositario del décimo recibe una pequeña aportación del comprador que, eso sí, deberá destinar a fines sociales en el caso de que quiera disfrutar de las deducciones o beneficios fiscales establecidos en la Ley.

Y es que según se señala desde la Agencia Tributaria los ingresos obtenidos por esta vía están obligados a declararse, tanto si el que

INGRESOS

En el último sorteo se habrán repartido unos 6,22 millones de euros por los más de 7,7 millones de décimos vendidos

PARTICIPACIONES

Los ingresos obtenidos por esta vía están obligados a declararse, con independencia de quien las emita



LOLA CABEZAS



LOLA CABEZAS

Apuntes



EYE

Los vendedores de lotería perciben un porcentaje del 4% por cada décimo que venden en Navidad, una retribución que es algo mayor el resto de meses en ventas de lotería nacional, elevándose al 6% la ganancia por cada décimo que sale a la venta. Los loteros obtienen en estas fechas casi un tercio de las ganancias que logran a lo largo de todo el año.

Un negocio rentable

■ ■ En los tiempos de crisis como el actual son muchos los que sueñan con hacerse con una administración de lotería, ya que una de sus características en relación a otras actividades es que supone un negocio atractivo. La inversión inicial se limita a disponer de un local -en propiedad o alquiler-, y, además, los llamados gastos corrientes y financieros son mínimos, ya que el lotero no debe pagar por anticipado los números que recibe de Loterías y Apuestas del Estado y, los que quedan sin vender, pueden devolverse sin ningún coste.

El principal problema radica en que la puesta en marcha de este tipo de establecimientos requiere de una

concesión por parte de Loterías y Apuestas del Estado (LAE). Eso sí, también existen los establecimientos mixtos, donde el comercio de lotería supone un complemento al negocio principal y en los que se pueden vender décimos del tradicional Gordo de Navidad.

TRANSMISIÓN

■ ■ Por si fuera poco, en estos momentos una administración de lotería no puede venderse a un tercero sino que debe transmitirse por herencia a los familiares del titular de la concesión. Aquellos loteros sin descendencia o cuyos hijos no quieren hacerse cargo del negocio familiar se ven obligados a cerrar.

emite las participaciones es una persona física, jurídica o una administración pública. No obstante, será la estructura jurídica la que determinará el modo en que se obtengan las deducciones.

Dinero negro

De esta forma se evita que esta fórmula sea utilizada para dar salida al dinero negro o como una fuente de ingresos extras para particulares. Especialmente en momentos de crisis como el actual, donde la adquisición de participaciones se ha convertido casi en una costumbre social que no deja de ganar adeptos.

En este sentido, desde la organización de consumidores Facua se insiste en que el plazo del cobro de los premios nunca podrá ser inferior a los tres meses, tal y como

recoge la normativa.

Y, mientras tanto, los Técnicos del Ministerio de Hacienda (GESTHA) han vuelto a alertar un año más de las posibles consecuencias que pueden conllevar para los agraciados la venta de sus billetes de lotería premiados en el Sorteo Extraordinario de Navidad del a posibles defraudadores interesados en blanquear dinero negro.

Gestha señala que esta grave in-

fracción tributaria se articula ofreciendo un atractivo sobrepeso sobre el importe premiado -generalmente de entre un 10% y un 20%- a cambio del décimo, que al encontrarse exento de tributación permite al defraudador dar salida a dinero negro de difícil justificación y control por parte de Hacienda, como las derivadas de operaciones de compra-venta de inmuebles.

Sin embargo, los Técnicos de Hacienda advierten de que esta maniobra supone "un auténtico engaño" para los agraciados, ya que difícilmente podrán acreditar el origen de esos fondos ante una Inspección Tributaria, pudiendo terminar con un acta de inspección que supere, entre la deuda y la sanción, más de la mitad del importe ganado.

BLANQUEO DE DINERO

Todavía hoy muchos ven en la lotería de Navidad un medio perfecto para dar salida al dinero negro

LOLA CABEZAS

Consultoría

Asociación profesional de expertos contables y tributarios de España

El descuento por pronto pago en el nuevo Plan Contable (II)



Daniel Valeriano Toledo

ASESOR FISCAL
FINALISTA PREMIO AECE

Este asesor financiero y tributario concluye con esta segunda parte el análisis del nuevo tratamiento que se le ha dado al descuento por pronto pago en el nuevo Plan General Contable del 2008

En aplicación del nuevo PGC si nos encontramos en este caso o similares, entendemos que podemos utilizar la cuenta del subgrupo 62 para contabilizar el descuento por pronto pago, llevando esta al haber para que minore la partida que originó dicho descuento, en este caso se reflejaría adecuadamente la imagen fiel.

Una empresa adquiere mercancía por importe de 100.000 Euros más 18.000 Euros de iva, teniendo pactado con el proveedor el pago a 90 días mediante pagaré, una vez emitida la factura, y recibida por el cliente, el proveedor con problemas de liquidez y descuento comunica al cliente, que si anticipa el pago de la operación, le ofrece a cambio un descuento por pronto pago del 3% sobre la compra (3.000€) a lo que el cliente accede. El cliente habiendo hecho números comprobó que el pago inmediato de la operación le costará 1.250€ por la disposición de su cuenta de crédito con condiciones financieras del 4,37% anual, pero a cambio obtendrá un resultado financiero positivo de 1.750 € (3.000 - 1250).

Cálculo del interés anual real de la operación

Coste financiero de la operación por la utilización de la cuenta de crédito al 4,37% anual: $114.460 \times 0,0437 \times 90/360 = 1.250$ Euros. (No se incluyen decimales)

Rentabilidad obtenida en tanto por ciento por el descuento por pronto pago: $(3.000 \times 360 \times 100) / (100.000 \times 90) = 12\%$ anual.

Luego convertida toda esta operación en rentabilidad financiera observamos que: Rentabilidad financiera obtenida por el descuento por pronto pago. 12%

Coste financiero de la operación: 4,37%.

Coste de oportunidad del capital

Rentabilidad económica de la inversión a la que se renuncia por dedicar los recursos disponibles a otra actividad o invertirlos en otro valor. En los mercados financieros se suele tomar como referencia la rentabilidad

ofrecida por los activos financieros sin riesgo.

Luego, que habría ocurrido si el director financiero de la empresa hubiera decidido invertir durante 90 días los 100.000 Euros en un producto financiero que le aportara una rentabilidad del 12% anual, o lo que es lo mismo un 3% en 90 días, traducido en dinero 3.000 Euros, en lugar de anticipar el pago de la compra, seguro que el resultado financiero sería positivo con el nuevo PGC, reportándole beneficios morales y económicos en su caso.

Obsérvese como varía el resultado financiero y resultado de explotación por cambio de criterio del PGC de 1990 al PGC de 2007, con la aplicación del PGC de 2007 ¿se aplica la lógica comparabilidad de resultados entre partidas, al existir una partida de ingresos financieros minorando las compras?, ¿reflejaría el PGC de 1990 con más claridad la imagen fiel de los resultados parciales, al entender que la naturaleza de la operación es totalmente financiera?

Siguiendo en esta misma línea de comparación entre el PGC de 1990 y el PGC de 2007, ¿qué habría ocurrido en el anterior PGC de 1990, si

alguien por error o por desconocimiento de la norma hubiese contabilizado un descuento por pronto pago como menor importe de la compra?, se le habría tachado de no cumplir con las normas de valoración, y de no cumplir con el principio de no compensación, indicando este principio que << Salvo que una norma disponga de forma expresa lo contrario, no podrán compensarse las partidas del activo y del pasivo o las de gastos e ingresos, y se valorarán separadamente los elementos integrantes de las cuentas anuales.>>

En consideración de este principio, se impide que se compensen partidas de activo con partidas de pasivo dentro del balance de situación, o partidas de gastos con partidas de ingresos dentro de la cuenta de pérdidas y ganancias.

La finalidad de este principio es conseguir una información contable, que muestre una visión completa y fiable de la empresa, prohibiendo que se compensen partidas de elementos patrimoniales, en el caso del balance de situación, y partidas de componentes de signo contrario en el resultado, en el caso de la cuenta de pérdidas y ganancias. Es obligatorio valorar separadamente los ele-

mentos integrantes de las distintas partidas del activo y del pasivo, y de las distintas partidas de la cuenta de pérdidas y ganancias.

Conclusiones del análisis económico

Obsérvese como varía el margen bruto con la aplicación del PGC del 1990 respecto al PGC de 2007, dando este último como resultado un incremento de 3.000 Euros, y en términos porcentuales dicho margen pasa de un 26,47% (PGC 1990) a un 28,68% (PGC 2007). Igualmente se ve modificado el resultado financiero que pasa de obtener un resultado positivo de 1.750 Euros aplicando el PGC de 1990, a obtener un resultado negativo de 1.250 Euros aplicando el PGC de 2007, y en términos porcentuales se pasa de un 1,29% positivo PGC 1990 a un 0,92% negativo PGC 2007.

Resulta paradójico observar como la labor del director financiero lejos de verse reconocida con su buena gestión se ve deteriorada, y en otro orden, el director comercial tendrá una mejor imagen ante el consejo de administración por el incremento de mejores resultados, que a todas luces han sido arrebatados al departa-

mento financiero por cambio de normativa. Si la empresa tiene establecidos objetivos en los resultados parciales por departamentos, los incentivos que corresponderían al departamento financiero los percibirá el departamento comercial.

La imagen fiel

En aplicación del concepto de imagen fiel, las empresas deben reflejar la verdadera situación financiera y los resultados de la empresa, entendiendo entre estos resultados el resultado de explotación y resultado financiero, y todo ello en relación con los principios y criterios contables, a la hora de contabilizar las operaciones se debe atender no solo a su forma jurídica, sino a su realidad económica, es lo que se denomina, que debe prevalecer el fondo sobre la forma, aunque no encaje demasiado esta afirmación con el caso que nos ocupa, como los anglosajones subrayan el FONDO sobre la forma.

Conclusiones

Con el fin de aliviar más de un quebradero de cabeza, que sin duda se esta produciendo a los responsables de aplicar la política de incentivos sobre objetivos en las empresas, sería interesante que las empresas que lo deseen confeccionen un informe interno a nivel cualitativo y cuantitativo reflejando el Resultado de Explotación y el Resultado Financiero, teniendo en cuenta también los intereses que se hayan contabilizado en el precio de los productos, con el fin de que los usuarios internos a los que va destinada esta información, tengan un reflejo fiel del resultado de explotación y del resultado financiero de la empresa, mucho más valiosa sería esta información para los directores financieros, directores comerciales y administradores, donde entiendo que con este informe interno evitaría muchos disgustos e injusticias a ambos departamentos, cuando tengan que rendir cuentas ante sus superiores sobre sus resultados, reiterando si la empresa aplica política de incentivos sobre objetivos, con lo que se conseguiría dar "Al César lo que es del César y a Dios lo que es de Dios".



En las operaciones comerciales se han incorporado los descuentos por pronto pago concedidos a clientes.

Noticias de la administración

Nacional B.O.E

MINISTERIO DE TRABAJO E INMIGRACIÓN

Real Decreto 1783/2011, de 16 de diciembre, por el que se modifica el Real Decreto 196/2010, de 26 de febrero, por el que se establecen medidas para facilitar la reinserción laboral así como el establecimiento de ayudas especiales a los trabajadores afectados por los expedientes de regulación de empleo 76/2000, de 8 de marzo de 2001 y 25/2001, de 31 de julio de 2001. B.O.E. 17 de diciembre de 2011.

Orden TIN/3434/2011, de 12 de diciembre, por la que se modifican el Orden del Ministerio de Trabajo y Asuntos Sociales de 14 de noviembre de 2001, por la que se regulan el programa de Escuelas Taller y Casas de Oficios y las Unidades de Promoción y Desarrollo y se establecen las bases reguladoras de la concesión de subvenciones públicas a dichos programas y la Orden del Ministerio de Trabajo y Asuntos Sociales de 14 de noviembre de 2001, por la que se desarro-

lla el Real Decreto 282/1999, de 22 de febrero, por el que se establece el Programa de Talleres de Empleo, y se establecen las bases reguladoras de la concesión de subvenciones públicas a dicho programa. B.O.E. 20 de diciembre de 2011.

MINISTERIO DE LA PRESIDENCIA

Jornadas especiales de trabajo. Real Decreto 1635/2011, de 14 de noviembre, por el que se modifica el Real Decreto 1561/1995, de 21 de septiembre, sobre jornadas especiales de trabajo, en materia de tiempo de presencia en los transportes por carretera. B.O.E. 17 de diciembre de 2011.

MINISTERIO DE CIENCIA E INNOVACIÓN

Resolución de 14 de diciembre de 2011, del Instituto de Salud Carlos III, de declaración de créditos disponibles de la convocatoria correspondiente al año 2011 de concesión de ayudas de la Acción Estratégica de Salud, en el marco del Plan Nacional de I+D+i 2008-2011; Línea de Proyectos de Investigación; Subprograma de Proyectos de Investigación en Salud. B.O.E. 17 de diciembre de 2011.

BANCO DE ESPAÑA

Entidades de crédito. Resolución de 7 de diciembre de 2011, del Banco de

España, por la que se publica la inscripción de Unicaja Banco, SA en el Registro de Bancos y Banqueros. B.O.E. 17 de diciembre de 2011.

TRIBUNAL SUPREMO

Sentencia de 23 de noviembre de 2011, de la Sala Tercera del Tribunal Supremo, por la que se fija la siguiente doctrina legal: "Forma parte de la base imponible del Impuesto sobre Construcciones, Instalaciones y Obras, regulado en el Texto Refundido de la Ley Reguladora de las Haciendas Locales, aprobado por Real Decreto Legislativo 2/2004, de 5 de marzo, en el supuesto de instalación de plantas fotovoltaicas de energía solar, el coste de todos los elementos necesarios para la captación de la energía que figuren en el proyecto para el que se solicita la licencia de obras y carezcan de singularidad o identidad propia respecto de la construcción realizada". B.O.E. 20 de diciembre de 2011.

MINISTERIO DE INDUSTRIA, TURISMO Y COMERCIO

Resolución de 5 de diciembre de 2011, de la Secretaría de Estado de Telecomunicaciones y para la Sociedad de la Información, por la que se publican las subvenciones concedidas a entidades no gubernamentales en el área de atención a mayores, durante el año 2011. B.O.E. 22 de diciembre de 2011.

Regional D.O.C.M

PRESIDENCIA DE LA JUNTA

Acuerdo de 15/12/2011, del Consejo de Gobierno, por el que se adoptan medidas para la reducción del déficit público que implican la suspensión de la aplicación del acuerdo entre la Administración de la Junta de Comunidades de Castilla-La Mancha y las organizaciones sindicales sobre condiciones de trabajo en la administración para el período 2008-2011. D.O.C.M. 19 de diciembre de 2011.

CONSEJERÍA DE EDUCACIÓN, CULTURA Y DEPORTE

Decreto 301/2011, de 15/12/2011, por el que se nombra Rector Magnífico de la Universidad de Castilla-La Mancha a don Miguel Ángel Collado Yurrita. D.O.C.M. 19 de diciembre de 2011.

CONSEJERÍA DE FOMENTO

Orden de 12/12/2011, de la Consejería de Fomento, para la cesión de ordenadores personales a entidades y asociaciones en el ámbito de Casti-

lla-La Mancha, para su destino en proyectos de cooperación internacional y apoyo a colectivos desfavorecidos. D.O.C.M. 19 de diciembre de 2011.

Cámaras Agrarias. Resolución de 23/11/2011, de la Consejería de Agricultura, por la que se modifica la composición de la Cámara Agraria Provincial de Toledo. D.O.C.M. 19 de diciembre de 2011.

CONSEJERÍA DE PRESIDENCIA Y ADMINISTRACIONES PÚBLICAS

Orden de 24/11/2011, de la Consejería de Presidencia y Administraciones Públicas, por la que se otorga la Bandera de la EATIM de Aguas Nuevas de la provincia de Albacete. D.O.C.M. 20 de diciembre de 2011.

SINDICATURA DE CUENTAS

Resolución de 15/12/2011, de la Sindicatura de Cuentas, por la que se acuerda, en cumplimiento de lo dispuesto en el art. 20 de la Ley 5/1993, de 27 de diciembre, modificada por la Ley 13/2007, de 8 de noviembre, dar publicidad al informe definitivo de fiscalización de la empresa pública Gicaman. D.O.C.M. 21 de diciembre de 2011.

PARA MÁS INFORMACIÓN: En esta sección se incluyen las principales normas y resoluciones que han sido publicadas en el **Diario Oficial de Castilla-La Mancha** y en el **Boletín Oficial del Estado**

LA FEMP PEDIRÁ EL APLAZAMIENTO DE LA DEVOLUCIÓN DE LAS ENTREGAS A CUENTA

El Presidente de la FEMP, Juan Ignacio Zoido, Alcalde de Sevilla, pedirá al nuevo Gobierno un aplazamiento a diez años de la devolución de las entregas a cuenta de los Ayuntamientos correspondientes a los ejercicios 2008 y 2009. Con ello, ha venido a reafirmar el compromiso que adquirió en este sentido durante la 10ª Asamblea General, celebrada el pasado mes de septiembre.

Ante los miembros del Consejo Territorial, Zoido ha recalorado que no "va a cambiar su discurso", al tiempo que ha insistido en la necesidad de conocer con urgencia la viabilidad de este aplazamiento para que los Ayuntamientos españoles puedan proceder sin incertidumbres a la elaboración de sus presupuestos para 2012.

En este sentido, ha hecho hincapié en la indefinición que viven los Ayuntamientos en materia de competencias y financiación en



Las arcas municipales se encuentran bajo mínimos.

los últimos años, así como en la necesidad de "solucionar" una situación arrastrada desde la anterior Legislatura. De cara al futuro, el Presidente de la FEMP se ha mostrado confiado en el profundo conocimiento que Mariano Rajoy, futuro presidente del Ejecutivo de la Nación, tiene de la Administración española y, especialmente, de la Local. Asimismo, ha añadido que, aunque aún no hay Gobierno constituido, "estoy convencido de que si

mantenemos el espíritu de consenso que está presidiendo estas primeras reuniones de la FEMP, podremos aportar aquello que el municipalismo nos demanda a los responsables locales: resolver los problemas de los ciudadanos".

En la reunión del Consejo Territorial quedó aprobado por consenso el nuevo presupuesto de la FEMP. Se trata de un presupuesto austero, de en torno a 54 millones de euros.

CCOO denuncia un centenar de despidos en las corporaciones locales de la provincia de Toledo

Comisiones Obreras ha denunciado que con la aplicación del llamado "Plan de Garantía de los Servicios Sociales de Castilla-La Mancha" en torno a un centenar de trabajadores de las corporaciones locales en la provincia de Toledo han sido despedidos y alerta de que en los próximos días se producirán más despidos de forma masiva.

El secretario general de la Federación de Servicios a la Ciudadanía (FSC) de CCOO de Toledo, Miguel Borredat, y el secretario de Acción Sindical de esta federación, José Luis Arroyo, explicaron que los despidos, que comenzaron hace dos semanas, se han hecho de forma "improvisada, sin avisar con antelación" a los trabajadores y trabajadoras.

Borredat y Arroyo han denunciado la "falta de transparencia y garantía para los empleados y empleadas" por parte de las corporaciones locales que no han contado con los representantes de los trabajadores y trabajadoras para explicarles las verdaderas causas de los despidos y que no han elaborado una hoja de ruta clara sobre los servicios que quieren seguir prestando.

El presupuesto de Guadalajara será austero

Las cuentas del Ayuntamiento de Guadalajara para 2012, los primeros presupuestos municipales de la nueva legislatura, tendrán el sello que el PP defiende a nivel nacional. Serán "austeros, creíbles y fieles" a la realidad, acordes a "lo que creemos que vamos a ingresar", ha dicho el alcalde, Antonio Román. El Ayuntamiento no está en situación crónica pero es un "enfermo", ha diagnosticado Román. "Puede salir adelante, tiene cura, creo que hay luz". Las medicinas: "contención, rigor y equilibrio". Esto es, no gastar más de lo que ingresa, buscar nuevos ingresos -se prevé introducir un nuevo modelo de abonos para los autobuses urbanos-, tomar medidas para combatir el fraude y garantizar los servicios sociales básicos -se bonificará en función de la renta, apoyando "más al que menos gana", dijo-. Las nuevas cuentas serán fruto de una política de "contención", una "política de rigor", que contará con medidas "impopulares", que habrá que "explicar bien a los ciudadanos" y tener "valentía" para "hacerlas".

Empresas

“Las medidas propuestas por Mariano Rajoy subsanan algunas injusticias históricas que sufrían los autónomos”

Lunes, 19, **Camilo Abiétar**
PRESIDENTE NACIONAL DE OPA

SECTOR ADVIERTEN DE LA DESESPERADA SITUACIÓN POR LA QUE ESTÁN PASANDO

La subida del peaje portugués, una ‘china’ para el transporte

Desde la Federación Nacional de Asociaciones de Transporte de España se denuncia un trato discriminatorio hacia los transportistas españoles



El transporte de mercancías por carretera está pasando un mal momento y se auguran tiempos más difíciles.

R. Abellán
C-LM

La implantación de nuevos peajes en las autopistas portuguesas no ha sentado nada bien al sector del transporte de mercancías por carretera español desde donde se habla de discriminación de trato hacia los transportistas españoles.

El presidente de la Federación de Transporte de Mercancías de España (Fenadimer) y Tradiscu CLM, Julio Villaescusa, aseguraba a Economía y Empresas que es una “chinita” más en el camino de un sector muy castigado por la crisis y que resiste a duras penas.

“No tenemos problemas encima como para ahora soportar esto, ya que aunque no se trata de algo muy grave, sin duda que repercuti-

rá un poco más en el sector donde hay colectivos que ya no pueden más”, explicaba.

Desde Fenadimer se muestran en total acuerdo con la Unión Europea de Transportistas por Carrete-

COSTES

Sigue subiendo y bajando los precios de las mercancías, lo que hace la situación inviable

ra (UETR) en su denuncia, donde se argumenta que dicha regulación vulnera la directiva europea sobre tarificación de infraestructuras viarias que obliga a los estados miembros a no establecer discriminaciones a los

conductores en función de su nacionalidad o lugar de residencia, lo que no ocurre con el citado decreto portugués, que establece un sistema de bonificaciones exclusivamente a particulares y empresas situadas en su territorio.

Fenadimer ya presentó una denuncia similar coincidiendo con su entrada en vigor, por los graves perjuicios que está ocasionando a particulares y profesionales españoles. “Unos 22.000 vehículos españoles cruzan diariamente la frontera”, apuntaba Villaescusa.

De todas formas, dijo, salvo una mera protesta, no podemos hacer mucho más.

Actividad

La situación del sector es desesperada en un año en el que la actividad ha bajado a

Autopistas españolas

Subida de los peajes un 3,2%

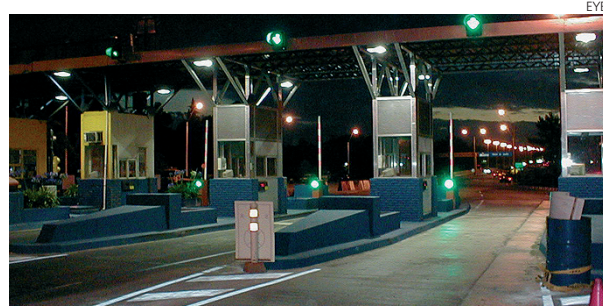

■ El peaje que se aplica en las autopistas que dependen del Gobierno central va a subir una media de 3,2% a partir del próximo 1 de enero, lo que viene a significar el mayor incremento desde el pasado 2009, según fuentes del sector. La mayor subida de los precios se aplicó en ese

año cuando los peajes subieron un 4,46%. En 2010 hubo congelación. Desde Fenadimer, Julio Villaescusa ha manifestado acerca de esta subida que “si fuera sólo esa será un mal menor, pero es que subirá el gasóleo y todo, así es que lo tendremos todavía un poco más difícil”.

cotas de 2002 y así “no podemos continuar”, lamentaba el presidente. De hecho, muchos son los transportistas que cargan para ir pero que se vienen de vacío y eso se está notando mucho en los últimos meses.

Así las cosas, reconocía que el estado de ánimo es desesperante. “La gente no puede más y muchas empresas se han visto obligadas a cerrar” para añadir que “en su momento ya dijimos que esto iba mal y está siendo una ruina para nosotros”.

Los costes, siguió diciendo, Villaescusa se han disparado un 8% mientras que los precios siguen bajando y esa diferencia nos está haciendo polvo. El año próximo no se presenta halagüeño.

CRECIMIENTO NETO EN LOS DIEZ PRIMEROS MESES SE CREARON 2.329 SOCIEDADES Y SE DISOLVIERON 336

El tejido empresarial aumenta en 1.993 empresas

Septiembre y octubre concentraron la tercera parte de todas las disoluciones registradas

F. J. Llana
C-LM

El incremento del paro y las dificultades cada vez mayores para reincorporarse al mundo laboral están aumentando el espíritu emprendedor entre los castellano-manchegos. Esa es, al menos, una de las conclusiones que puede extraerse de los datos que periódicamente facilita el Instituto Nacional de Estadística (INE), según los cuales, durante los diez primeros meses del año se constituyeron en Castilla-La Mancha 2.329 sociedades, lo que supone un 3,7% más que las 2.246 creadas en el mismo período de 2010.

En este sentido, sólo en octubre la actividad emprendedora aumentó un 7,5%, con la constitución de doscientas nuevas compañías.

De hecho, únicamente en los meses de febrero, marzo y agosto se registraron evoluciones interanuales negativas.

Salvedades

Eso sí, como suele ocurrir en muchas facetas de la vida no es oro todo lo que reluce y detrás de estas positivas cifras también hay otra realidad impulsada precisamente por la actual coyuntura económica y que no es otra que la poca longevidad de las empresas creadas.

Y es que entre enero y octubre 336 sociedades se vieron obligadas a echar el cierre en la región, frente a las 268 que lo hicieron justo en el mismo período de 2010.

Especialmente significativo es el hecho de que en octubre y septiembre se disolvieran 110 empresas, lo que en términos relativos supone un 83,3% más que en si-

milar período de 2010.

En el conjunto del territorio nacional, el número de sociedades disueltas en octubre fue de 1.427, lo que supone un incremento interanual del 8,8%.



Edificio del Registro Mercantil de Toledo capital.

ALTERNATIVA ALFONSO MARTÍN

Otra candidatura a la presidencia de Fepu

EyE
PUERTOLLANO (CIUDAD REAL)

Como aval destaca que su empresa que no tiene vinculación comercial ni de servicios con ninguna administración pública, lo que garantiza según dice su independencia.

Encabeza una candidatura que califica como un grupo "heterogéneo, reúne juventud, formación, experiencia, pero sobre todo compromiso." Dice estar convencido de que la comarca de Puertollano tiene futuro, al igual que se puede contribuir desde FEPU al futuro de la misma.

Pretende hacer de FEPU "una herramienta útil" para



Alfonso Martín de Pozuelo Palacios.

las empresas, a través de una organización dinámica, activa con presencia y representación en los ámbitos de la sociedad y la economía de la comarca de Puertollano.

Al suscribirse o renovar la suscripción por dos años



Economía y Empresas
le regala totalmente **GRATIS** este

MAGNÍFICO RELOJ
de acero inoxidable y correa de caucho. Con 2 años de garantía

Si usted desea suscribirse, rellene este boletín y envíelo a EL DIA: Apartado de correos 139; 16080 Cuenca, o al correo electrónico escamilla.ana@grupo-eldia.net. Tan pronto nos llegue, comenzaremos a enviarle nuestra publicación.

La suscripción se renueva automáticamente si no se recibe confirmación de baja por carta certificada al Dpto. de Suscripciones

En cumplimiento del art. 5 de la L.O. 15/1999 de 13 de diciembre, de Protección de Datos de Carácter Personal, se informa que sus datos serán incorporados al Fichero inscrito en el Registro de la Agencia Española de Protección de Datos con el nombre "suscriptores" y tratados debidamente a fin de realizar la gestión administrativa general. El responsable del fichero es EL DIA de Toledo, S.L. y la dirección donde puede ejercer sus derechos de acceso, rectificación, calificación y oposición es: apdo. correos nº 139 - 16080 Cuenca

BOLETÍN DE SUSCRIPCIÓN

Dos años: 120 Eur.
Gastos de envío incluidos.
Firma del cliente:

Nombre y apellidos: _____

Calle: _____ Nº: _____ P: _____

Población: _____ C.P.: _____

Provincia: _____ Teléfono: _____

DNI / CIF: _____

Nombre de la Entidad Bancaria: _____

Nº de Cuenta (20 dígitos) _____

Dirección de la Entidad: _____

SITUACIÓN LÍMITE NO DESCARTAN EL CIERRE

Los farmacéuticos de Toledo anuncian más movilizaciones

Aprueban la adopción de una serie de medidas ante el incumplimiento de los pagos previstos

Eye
TOLEDO

El Colegio Oficial de Farmacéuticos de Toledo celebró una Asamblea Extraordinaria en la que se puso de manifiesto la angustiosa situación que está viviendo este colectivo, y se muestran muy preocupados por el deterioro que esta sufriendo la atención farmacéutica al ciudadano, deterioro que está siendo más acentuado en las zonas rurales. Y anuncian la adopción de medidas de presión, sin descartar el cierre de las farmacias, ante el incumplimiento de los pagos previstos.

Los farmacéuticos llevan desde el mes de junio sin percibir el pago por los medicamentos que día a día están dispensando a la población. Esta situación les ha obligado a recurrir a créditos, en la mayoría de los casos personales, endeudándose con los bancos para poder seguir prestando el servicio farmacéutico a los ciudadanos de Castilla-La Mancha.

La situación se ha vuelto tan insostenible que difícil-

mente creen que podrán hacer frente al inminente pago de sus proveedores y a las nóminas de sus trabajadores. Además, todos los farmacéuticos se muestran muy preocupados por el deterioro que esta sufriendo la atención farmacéutica al ciuda-

ASAMBLEA
Se percibió un descontento generalizado y falta de motivación

dano. Deterioro que esta siendo más acentuado en las zonas rurales.

En la asamblea, se percibió además el descontento general y la falta de motivación de todos los farmacéuticos ante la incertidumbre que enmarca su ejercicio profesional, un ejercicio profesional que, pese a estas circunstancias adversas, están realizando porque son conscientes de que, en muchas pequeñas localidades, son la única asistencia sanitaria.

Durante la asamblea, se



En la imagen, la sede del Colegio de Farmacéuticos de Toledo.

revisaron y analizaron uno por uno los compromisos de pago adquiridos por la Administración regional, verdadera responsable de garantizar el servicio farmacéutico, con el colectivo ante la crítica coyuntura actual de la Comunidad Autónoma.

Mayoritariamente confían en el estricto cumplimiento de estos compromisos por parte del Gobierno regional con los farmacéuticos, que ejercen su labor profesional en Castilla-La Mancha, y que se traduce tanto en una amortización de la deuda con-

traída por parte de la Administración, como en una regularización de los pagos futuros, después de estos meses de mantenimiento de la prestación a pesar del impago, y exigen el destino finalista de los fondos recaudados de los ciudadanos.

TOLEDO

Los médicos de primaria, contra los recortes

Eye
TOLEDO

El malestar de los profesionales sanitarios de Toledo ha quedado de manifiesto al conocer por primera vez los recortes que de manera unilateral pretende aprobar el Sescam, con medidas en los recortes retributivos (con pérdidas estimadas, en algunos casos, de mil euros mensuales), aumentos de jornada que quedan a la discreción de los Gerentes de turno, privatizaciones de Hospitales y Centros de Atención Primaria, jubilaciones forzadas con amortización de las plazas, entre otras.

El sindicato CSI.F sigue dialogando con el Sescam para intentar paliar las catastróficas consecuencias que supondrá para la sanidad pública la aplicación de estas medidas, ya que el deterioro de las condiciones laborales va a hacer que muchos profesionales que en los últimos años han acudido a trabajar a nuestra región emigren a otras comunidades vecinas con mejores condiciones, como ya han manifestado muchos de ellos.



PRODUCTORA DE
(CND)

Con más de 15 años de experiencia en producción y edición de videos, ofrece sus servicios a empresas y particulares de cualquier trabajo audiovisual



Vídeo de las fiestas y costumbres de su pueblo

Videos promocionales para empresas y productos

Pida presupuesto sin compromiso

Nos adaptamos a cualquier formato

902 310 010

BALANCE DURANTE EL AÑO 2011

La VUE de Albacete ha tramitado 42 nuevas pymes

El sector por el que más han optado esta nueva iniciativa han sido el comercio minorista

Eye
ALBACETE

En lo que va de año, la Ventanilla Única Empresarial, ubicada en la Cámara Oficial de Comercio e Industria de Albacete, ha propiciado la creación de 42 nuevas empresas en la provincia de Albacete, a las que hay que añadir otras once más que

se encuentran en fase de tramitación.

De estas 42 empresas, 28 de ellas (lo que supone el 66,7% del total) se han constituido en Albacete capital, seguidas de 5 en Villarrobledo, 2 en Alcalá del Júcar, otras 2 en Almansa, 1 también en Hellín y una en Madrigueras, Motilleja, Ontur y Munera.

Respecto a los sectores de actividad por los que han optado estas nuevas iniciativas empresariales, el grupo mayoritario (31%) ha elegido el sector del comercio minorista, al que le han seguido otros dos grandes grupos, reparti-

dos entre empresas dedicadas a actividades profesionales (23%) y otras tantas que ofrecen servicios a otras empresas (16%).

Aparte de ellas, hay un 7,1% de empresas que han optado por el sector de la construcción, seguidas de un 9,2% de nuevas empresas dedicadas a servicios personales, un 4,8% a actividades agrícolas y ganaderas, y un mismo porcentaje para las nuevas empresas que han optado por actividades hosteleras y turísticas.

Los sectores menos demandados han sido el comercio mayorista (2,4%), las actividades artísticas (1,8%) y un grupo sin determinar (2%).

En cuanto a la forma jurídica elegida para crear la empresa, el 95% son empresarios individuales.

INFORME ELABORADO POR LAS CÁMARAS DE COMERCIO

Empeora el panorama empresarial para 2012

Castilla-La Mancha es una de las comunidades que presentan perspectivas más negativas para el próximo año

EyE
C-LM

Las perspectivas de las empresas españolas para 2012 están por debajo de la media de los países de la Unión Europea, exceptuando en exportaciones. No obstante, para el próximo año las expectativas españolas muestran datos algo más alentadores que en 2011 y señalan un lento proceso de recuperación, basado en las exportaciones. Las perspectivas internas, tanto de ventas como de empleo e inversión, siguen siendo negativas.

Estas son las principales conclusiones que se desprenden del informe "Perspectivas Empresariales en España y Europa 2012", elaborado por las Cámaras de Comercio a partir de una macroencuesta que recoge la opinión de 68.916 empresas europeas, de las cuales 6.436 son españolas.

En cuanto a las 17 Comunidades Autónomas españolas, las Cámaras detectan una gran heterogeneidad en las expectativas de cifra de negocio para 2012. Así, 9 autonomías prevén cifras positivas y 8 vaticinan cifras negativas, aunque en todos los casos son superiores a los resultados de 2011. Extremadura, C. Valenciana y Asturias lideran este ranking, mientras que Cantabria, Baleares y Castilla-La Mancha presentan los peores resultados.

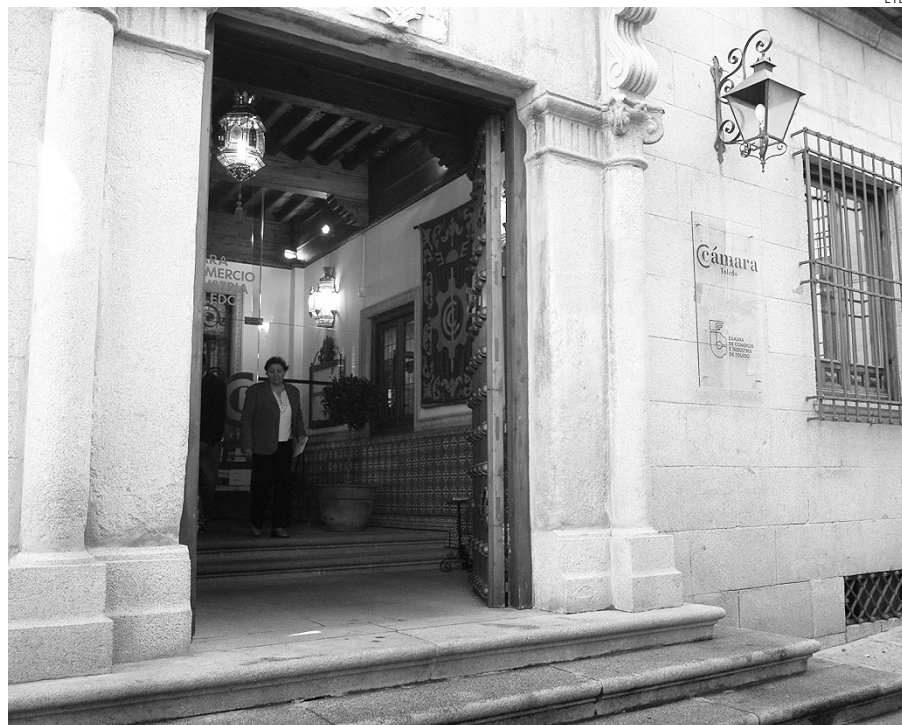

Las Cámaras de Comercio han elaborado un informe. En imagen, la de Toledo.

DEMANDA

Las empresas españolas se están volcando en el mercado exterior

El signo negativo en la variable de ventas nacionales es mayoritario entre las Comunidades Autónomas españolas, sólo cinco vaticinan resultados positivos. Canarias, Murcia y C. Valenciana son las que presentan mejores perspectivas, frente a Cantabria, Castilla-La Mancha y An-

EMPLEO

Los empresarios seguirán realizando ajustes en sus plantillas

dalucía que presentan las peores. Ante la debilidad de la demanda interna, las empresas españolas y europeas se están volcando en el mercado exterior. En todas las regiones españolas los empresarios pronostican un crecimiento de las exportaciones

para 2012 y es la única variable en la cual los empresarios españoles superan a sus homólogos europeos. Extremadura, Castilla y León y Comunidad Valenciana lideran este ranking, mientras que Andalucía, Aragón y Cantabria presentan las peores expectativas.

En cuanto al empleo, los empresarios seguirán realizando ajustes en sus plantillas durante 2012, de manera similar a 2011. Las expectativas en todas las CCAA son negativas. Castilla-La Mancha, La Rioja y Aragón que se colocan en los últimos puestos en optimismo.

CONSUMO EL AÑO HA SIDO MALO



Momento de la reunión de la asociación Apmac.

Los mataderos de Cuenca analizan su situación

La junta directiva de Apmac ha repasado la normativa legal sobre el sector para informar de los problemas

EyE
CUENCA

La Junta Directiva de la Asociación Provincial de Mataderos de Cuenca, Apmac, ha realizado un completo repaso de la normativa legal del sector con el fin de informar y advertir a los empresarios del sector de los problemas y necesidades que atraviesan.

En este sentido, desde Apmac quieren mantener una reunión con el coordinador de Sanidad y Asuntos Sociales con el fin de darle a conocer la problemática específica que tienen.

Asimismo, en esta reunión de la Junta Directiva se hizo un repaso de las actuaciones del año 2011 y plantearon las del año próximo con el fin de facilitar la actividad en un sector que se ha visto notable-

mente perjudicado por la caída del consumo.

Bienestar animal

En esta reunión también se analizaron los resultados de las inspecciones de bienestar animal realizadas en los últimos meses, donde se incluyen aspectos tales como el manejo, descarga, sujeción, aturdimiento, sacrificio y sangrado de los animales.

Igualmente, se repasó la normativa legal existente sobre las guías sanitarias para el movimiento de los animales y la formación en manipulación de alimentos.

Por otro lado, también se pusieron sobre la mesa aspectos importantes para las empresas del sector como el control metrológico de instrumentos de pesaje y el cumplimiento de la Ley de Protección de Datos.

La Asociación se muestra esperanzada con la reunión que van a mantener con Sanidad y Asuntos Sociales.

PRODUCCIONES
(CND)



Productora Audiovisual le ofrece una alternativa diferente de realizar tus vídeos.

Información:
902 310 010.



Nuevas empresas



La construcción continúa sin salir de la crisis.



MAPE MAQUINARIA S.L.
Avda. San Marcos s/n
Villafranca de los Caballeros
Toledo
Capital social: 3.100,00 euros
Objeto social: Construcción, instalaciones, mantenimiento. Comercio al por mayor y al por menor. Distribución comercial. Importación y exportación. Actividad inmobiliaria, profesional. Industrias manufactureras, textiles, hostelería, restauración. Transporte. Agricultura, ganadería, pescas. Energías alternativas y otros.

YASER PATRIMONIAL S.L.
C/ Núñez de Balboa, 3
Huecas
Toledo
Capital social: 90.000,00 euros
Objeto social: La compraventa y arrendamiento no financiero de bienes inmuebles.

JJ HELLINPLAX S.L.
C/ Escritora Carmen Martín
Gaite, 16
Hellín
Albacete
Capital social: 3.100,00 euros
Objeto social: La compra, comercialización y venta de escayola, la realización de cualesquiera trabajos en yeso y escayola, así como la fabricación, venta e instalación de moldu-

ras y objetos decorativos de escayola o yeso; construcción, promoción y venta de toda clase de edificaciones, viviendas y locales.

ANVABEVE S.L.
C/ Alarcos, 18
Ciudad Real
Capital social: 262.556,00 euros
Objeto social: Compraventa y alquiler de bienes inmuebles y urbanos. Queda excluido el arrendamiento financiero.

INSTALACIONES Y SERVICIOS OMSTACRES S.L.
Avda. de la Estación, 2
Yuncler
Toledo
Capital social: 3.010,00 euros
Objeto social: Instalación, mantenimiento de edificios y automatismos para construcción de edificios y obras. Construcción y conservación de edificaciones y obras. Preparación y montaje de estructuras y cubiertas. Promoción inmobiliaria. Comercio de artículos de jardinería. Organizar eventos deportivos y de ocio.

TEYMEC TALAVERA S.L.
C/ Capitán Luque, 18
Talavera de la Reina
Toledo
Capital social: 4.000,00 euros
Objeto social: Construcción y edificación de todo tipo de inmuebles, incluido reparación de terrenos y suministro de medios de elevación. Así como la promoción y compraventa de los mismos.

MAXI DELICIAS DE AMÉRICA S.L.
Paseo de la Estación, 4

Illescas
Toledo
Capital social: 3.100,00 euros
Objeto social: Construcción y mantenimiento. Comercio y distribución. Actividades inmobiliarias, profesionales. Industrias manufactureras y textiles. Turismo y hostelería. Servicios. Gestión y administración. Transporte. Comunicación. Agricultura, ganadería y pesca. Informática. Compraventa y reparación de vehículos.

JOTELSA S.L.
C/ Padre Cesáreo García del Cerro, 22
Seseña
Toledo
Capital social: 3.030,00 euros
Objeto social: Construcción y mantenimiento. Comercio y distribución. Actividades inmobiliarias, profesionales. Industrias manufactureras y textiles. Turismo y hostelería. Servicios. Gestión y administración. Transporte. Comunicaciones. Agricultura, ganadería y pesca. Informática. Compraventa y reparación de vehículos.

MANUEL APAREJOS CONSTRUCTIVOS S.L.
C/ Cautivo, 1
Tobarra
Albacete
Capital social: 3.100,00 euros
Objeto social: La construcción completa, reparación y conservación de edificaciones y de obras civil, así como consolidación y preparación de terrenos, incluidos sistemas de agotamiento y dragados, cimentaciones y pavimentaciones, preparación y montaje de estructuras y

cubiertas, postes y torres metálicas.

DESARROLLO OBRAS Y SERVICIOS XXI S.L.
Plaza de los Escultores Rausell y Llorens
Ciudad Real
Capital social: 4.000,00 euros
Objeto social: Constituye el objeto social la adquisición, explotación y enajenación de toda clase de terrenos, su urbanización y parcelación, la construcción de edificios de toda clase incluso de protección oficial; el uso, arrendamiento, excluido el financiero y venta de los edificios referidos.

DREAMS 77 S.L.
C/ Las Lagunas, 95
Villafranca de los Caballeros
Toledo
Capital social: 3.200,00 euros
Objeto social: La realización de obras de construcción en general, así como la construcción, reforma, rehabilitación, reparación, compra, venta y alquiler de edificios, viviendas, locales comerciales, oficinas, solares, naves industriales y, en general, todo tipo de inmuebles nuevos o antiguos.

DANCOAL S.L.
C/ Miguel Hernández, 7
Talavera de la Reina
Toledo
Capital social: 3.006,00 euros
Objeto social: Construcción completa, reparación, rehabilitación y conservación de todo tipo de edificaciones. Albañilería y pequeños trabajos de construcción en general. Y promoción y venta de terrenos y edificaciones.

CONSTRUCCIONES DAMA OFERENTE S.L.
Clón el Nono, 4
Montealegre del Castillo
Albacete
Capital social: 3.100,00 euros
Objeto social: Las construcciones de toda clase de edificaciones de inmuebles con destino a viviendas, locales industriales, de negocio o cualquier otro uso, tanto por cuenta propia o ajena, sobre terrenos de su propiedad o de terceros, construcción y promoción de viviendas de protección oficial o renta libre.

SIR GLOBAL INTEGRAL GENERAL SERVICE S.L.
C/ Juan Sebastián El Cano, 19
Albacete
Capital social: 4.000,00 euros
Objeto social: La prestación de

servicios integrales de reparación, reforma y rehabilitación en todo tipo de fincas urbanas, incluidas comunidades. La prestación, por cuenta propia o ajena, de servicios, de albañilería, fontanería, electricidad, cerrajería, cristalería, pintura, carpintería, limpieza y mantenimiento.

SUPER EUROPA JUAN S.L.
Ctra. de Madrid, 8
Albacete
Capital social: 3.600,00 euros
Objeto social: La promoción y construcción en general, por cuenta propia o ajena de toda clase de edificios, locales y viviendas, permitida en la legislación vigente y aquellas operaciones con ellos relacionadas como adquisición de terrenos, su urbanización y parcelación, uso, arrendamiento y venta de viviendas.

EOLO CAMINO AZUL S.L.
C/ Muñoz Seca, 20
Albacete
Capital social: 3.100,00 euros
Objeto social: La compraventa de terrenos, urbanización y promoción de locales comerciales, viviendas y todo tipo de construcción y promoción de locales comerciales, viviendas y todo tipo de construcción, tanto pública como privada, compraventa de edificaciones, locales comerciales y viviendas.

SECURITY, SECUTITY AN QUALITY S.L.
C/ Delicias, 3
Ciudad Real
Capital social: 3.000,00 euros
Objeto social: Gestión, administración, adquisición, promoción, intermediación, enajenación, rehabilitación y explotación en cualquier forma de solares, terrenos, conjuntos residenciales, urbanizaciones o promociones inmobiliarias y en genera en toda clase de bienes inmuebles. Prestación de cualquier servicio relacionado con ello.

AJDA CONSTRUCCIÓN INTEGRAL S.L.
C/ Soria, 3
Tomelloso
Ciudad Real
Capital social: 3.100,00 euros
Objeto social: La compraventa de todo tipo de inmuebles. La urbanización y equipamiento de terrenos, tanto rústicos como urbanos. La promoción de edificaciones, directamente

o como mediadora en comunidades de propietarios, cooperativas u otras formas. La construcción de todo tipo de inmuebles.

Agricultura

GANADOS ALCUDIA S.L.
C/ San Antonio, 11
Almodóvar del Campo
Ciudad Real
Capital social: 3.300,00 euros
Objeto social: La realización de actividades agrícolas y ganaderas en su sentido más amplio, que incluirá el asesoramiento de bienes de producción a terceros.

AGROBOLAÑOS DE CALATRAVA S.L.
C/ Cura Francisco López, 5
Bolaños de Calatrava
Ciudad Real
Capital social: 3.100,00 euros
Objeto social: La prestación de servicios agrarios y la agricultura en todas sus vertientes.

INVERSIONES SANTA CECILIA S.L.
Avda. de España, 15
Albacete
Capital social: 4.000,00 euros
Objeto social: La realización, por cuenta propia o ajena, de cualquier explotación agrícola, ganadera, forestal, cinegética o cualesquiera otras que pudieran realizarse en el ámbito de la protección y conservación del medio ambiente, así como la realización de cualquier tipo de inversión en el desarrollo de la actividad.

COMPOSICIONES ORGÁNICAS ECOLÓGICAS S.L.
C/ Rojas, 1
Toledo
Capital social: 9.000,00 euros
Objeto social: Desarrollo de

cualquier actividad agrícola o ganadera. Compraventa de piensos, artículos y maquinaria para ganadería y agricultura. Transporte por carretera. Explotación de fincas rústicas. Recuperación y comercio de residuos. Promoción, urbanización, construcción y asesoramiento inmobiliario.

Hostelería

MADRONACTIVA S.L.
C/ Calvario, 26
Fuencaliente
Ciudad Real
Capital social: 3.006,00 euros
Objeto social: Turismo, hostelería y restauración. En concreto, turismo activo, patrimonio y naturaleza.

HOSTELERÍA EL JARDÍN DEL EDÉN S.L.
C/ Velada, 1
Talavera de la Reina
Toledo
Capital social: 3.000,00 euros
Objeto social: Hostelería y restauración.

GONGUSERA S.L.
C/ Carnicerías, 2
Albacete
Capital social: 3.000,00 euros
Objeto social: Hostelería y restauración en general.

EL AGORA SOMNUS S.L.
C/ Serbal, 4
Toledo
Capital social: 3.000,00 euros
Objeto social: Hostelería y restauración. Producción y difusión de programas de televisión. Publicación y emisión de anuncios mediante contratos mercantiles y agencias de publicidad. Producir, distribuir, alquilar, comprar y vender programas de televisión, películas o cualesquiera productos del

medio.

BOWLING BOX CENTER S.L.
C/ Antonio Moraleda, 16
Sonseca
Toledo
Capital social: 3.010,00 euros
Objeto social: Actividades de hostelería. Salas de bailes y discotecas. Prestación de servicios relacionados con la práctica del deporte en instalaciones deportivas y gimnasios.

OCIO Y HOSTELERÍA ALMANSA 2012 S.L.
Crta. Alicante Km. 586
Almansa
Albacete
Capital social: 3.000,00 euros
Objeto social: La explotación de restaurantes, cafeterías, bares, hostelería, catering,

servicio de comidas, hoteles, hostales, fondas, pensiones y todo lo relacionado directa o indirectamente con el objeto social, así como la adquisición, explotación y enajenación de bienes inmuebles, actividades de ocio, tiempo libre.

HOSTELERÍA PEDRO Y MARIO S.L.
C/ Luis Badía, 61
Albacete
Capital social: 3.020,00 euros
Objeto social: La explotación de restaurantes, cafeterías, bares, hoteles y, en general, toda clase de establecimientos del ramo de la hostelería.

NATURALEZA VIBA ALCARRIA S.L.
C/ Beato Guillermo Plaza Hernández, 114

Yuncos

Toledo
Capital social: 3.006,00 euros
Objeto social: Hostelería, restaurante, cafetería, sala de fiestas, bar de categoría especial, hospedaje en hoteles, moteles, pensiones, fondas, casa de huéspedes, alojamientos turísticos extrahoteleros. Transporte de personas, mercancías. Reparación, mantenimiento de maquinaria. Turismo activo.

Textil

ALICIA Y SANTIAGO S.L.
C/ San Roque, 25
Tarazona de la Mancha
Albacete
Capital social: 3.200,00 euros
Objeto social: La compra, venta, exportación e importación de todo tipo de prendas de vestir, calzados y complementos, de aparatos ópticos y electrónicos, así como todo lo relacionado con accesorios y complementos de ocio y aventura. La explotación de negocios de restauración y hostelería.

GAFHNIUC GROUP S.L.
C/ Alcalde Conangla s/n
Albacete
Capital social: 3.006,00 euros
Objeto social: El comercio al por menor de toda clase de ropas y artículos textiles de cualquier clase y variedad así como complementos de los mismos, ya sean textiles, de piel o cualquier otro material.

TEXTIL MODA MAGRAVI S.L.
C/ Pozuelo s/n
Velada
Toledo
Capital social: 3.000,00 euros
Objeto social: Taller de confección de todo tipo de prendas de vestir, así como su acabado, planchado, etiquetado y embolsado.

Energía

DAVALSA DÍEZ S.L.
C/ Vidrieros s/n
Guadamur
Toledo
Capital social: 3.010,00 euros
Objeto social: Prestación de servicios a otras empresas de manipulación y envasado de los productos que aquellos fabriquen ya sean productos alimenticios u otro tipo. Comercialización de productos alimenticios y bebidas. Prestación de servicios de intermediación.

Ampliación de capital

Albacete

TOLSAN S.A.
AMPLIACIÓN DE CAPITAL
60.400,00 euros
RESULTANTE SUSCRITO
242.608,00 euros

HORTÍCOLA ALBACETE S.A.
AMPLIACIÓN DE CAPITAL
1.500.005,99 euros
RESULTANTE SUSCRITO
2.131.068,70 euros

BECSAPORK S.L.
AMPLIACIÓN DE CAPITAL
285.762,00 euros
RESULTANTE SUSCRITO
690.853,00 euros

MADARGA S.A.
AMPLIACIÓN DE CAPITAL
117.000,00 euros
RESULTANTE SUSCRITO
387.000,00 euros

Ciudad Real

ACEITE SIERRA MORENA S.L.
AMPLIACIÓN DE CAPITAL
381.815,30 euros
RESULTANTE SUSCRITO
483.624,70 euros

ACEITES OLIVAR DEL VALLE
AMPLIACIÓN DE CAPITAL
683.991,00 euros
RESULTANTE SUSCRITO
1.059.991,00 euros

LIQUORI ITALIANI S.L.
AMPLIACIÓN DE CAPITAL
40.000,00 euros
RESULTANTE SUSCRITO
43.600,00 euros
Cuenca

CENTRO DE IDIOMAS DE CUENCA S.L.
AMPLIACIÓN DE CAPITAL
20.000,00 euros
RESULTANTE SUSCRITO
23.300,00 euros

Guadalajara

IRONGLASS S.L.
AMPLIACIÓN DE CAPITAL
40.000,00 euros
RESULTANTE SUSCRITO
490.000,00 euros

Toledo

SUPERA TOLEDO S.L.
AMPLIACIÓN DE CAPITAL
69.070,00 euros
RESULTANTE SUSCRITO
143.560,00 euros

INVERSIONES Y PROYECTOS INMOBILIARIOS DÍAZ S.L.
AMPLIACIÓN DE CAPITAL
138.000,00 euros
RESULTANTE SUSCRITO
439.200,00 euros

ECOROUTIER SOLUCIONES LOGÍSTICAS S.L.
AMPLIACIÓN DE CAPITAL
43.000,00 euros
RESULTANTE SUSCRITO
52.000,00 euros

RESTOLEDO S.L.
AMPLIACIÓN DE CAPITAL
2.169.950,00 euros
RESULTANTE SUSCRITO
3.730.950,00 euros

SECADERO Y SEMILLAS LA SAGRA S.L.
AMPLIACIÓN DE CAPITAL
50.000,00 euros
RESULTANTE SUSCRITO
300.000,00 euros

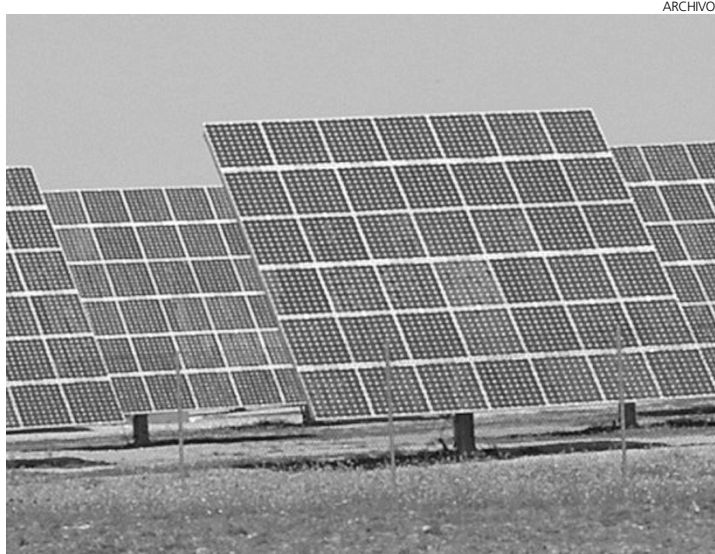

La región sigue en cabeza de energía fotovoltaica.

Actualidad gráfica

LA HORA DE HACER BALANCE



Comida de despedida al que hasta hace poco fue director general de Gas Natural Castilla-La Mancha.

Encuentros y homenajes

Compañeros de Gas Natural Castilla La-Mancha de las cinco provincias castellano-manchegas se dieron cita en Toledo para ofrecer un almuerzo de despedida al que fue, hasta hace pocas semanas, director general de la compañía, Juan Manuel Belda (Foto superior). Por otra parte, los colegiados y familiares del Colegio Oficial de Ingenieros Industriales de la provincia de Ciudad Real celebraron la comida de Navidad en la que se dieron cita más de medio centenar de colegiados junto a sus familiares. Previo a la comida realizaron una visita a la Central Termoeléctrica de Iberdrola Renovables, situada en Puertollano (Foto inferior).



Más de medio centenar de colegiados del COIIM y familiares celebraron el tradicional encuentro previo a las fiestas de Navidad.



Apes celebró su cena de navidad e hizo balance del año.



Presentación de una nueva Feria de Artesanía en Cuenca.



Félix Peinado ofreció los resultados de esta edición.

Balance de los Seminarios TOP Dirección

El secretario general de la Confederación Regional de Empresarios de Castilla-La Mancha (Cecam) ha realizado un balance de los Seminarios TOP Dirección celebrados a lo largo de este año, y en los que han participado en torno a 700 empresarios.

Agricultura

“La sanidad animal es un factor clave para proteger y defender a la población en la seguridad alimentaria”

Miércoles, 21, **María Luisa Soriano**
CONSEJERA DE AGRICULTURA

MINISTERIO CELEBRAN QUE SE CREE EL MINISTERIO DE AGRICULTURA

Los bodegueros abogan por la no plantación de más viñedos

El poco crecimiento del consumo interior y mundial es el principal motivo por el que se muestran contrarios en estos momentos a que el sector se liberalice

R. Abellán
C-LM

La Asociación Regional de Empresarios Vitivinícolas de Castilla-La Mancha (Asevicaman) y la Asociación Regional de Empresarios de Mostos y Zumos de Castilla-La Mancha (Aemzucaman) creen que debe mantenerse la restricción de nuevas plantaciones de viñedo mientras no crezca el consumo interior y mundial.

En este sentido, el secretario general, Rafael Puyó, decía que tenemos viñedos suficientes para abastecer las necesidades de vino que hay y aboga por abandonar la idea de que en 2015 se estudie una liberalización. “No es el momento porque generaría un excedente y sería absurdo”,

INNOVACIÓN

Desde Asevicaman se sigue apostando por ella como una de las mejores salidas

aseguró. Lo que no quita para que si a la larga cambia el rumbo del consumo “reconsideráramos un aumento de plantaciones”. No obstante, están convencidos de que la prohibición se mantendrá porque “es de cordura”.

Puyó volvía a incidir en la idea de revalorizar el vino para sacarle un mayor producto en todos los sentidos. Para él, no tiene sentido que Castilla-La Mancha no esté aprovechando ser el mayor viñedo del mundo y se deje comer terreno y echa en falta una mayor “profesionalidad” del sector en la región. “Hay mucha dema-



Los empresarios vitivinícolas abogan por no permitir nuevas plantaciones de viñedo.

gogía y lo que hay que hacer es innovar como se hace otras regiones”. Volvió a poner el ejemplo del Ave. “Hay que coger botellas y llevarlas a Madrid, Valencia y Andalucía y vender todo lo que se pueda, lo mismo que hay que aprovechar sinergias cuando se van a ferias. Lo que no se puede hacer es estar esperando que todo nos llegue sin innovar invirtiendo”.

Precisamente, señalaba como uno de los objetivos educar al consumidor de que el vino de la región es tan bueno o más que otros con más nombre, pero hay que saber venderlo.

Aunque alaba la cifra de ventas fuera de España (se ha exportado un 15% más), cree Puyó que hay que pugnar por precios más altos para que compense más.

“Está muy bien exportar, pero los precios que hay son un hándicap y para echarse a llorar”, lamentó.

El secretario general de Asevicaman y Aemzucaman presentaba un panorama de futuro poco halagüeño para el sector si se continúa con los precios actuales. “El consumo es el que es y tendrá que mejorar mucho para que se dé la vuelta a la tortilla, así es que se avecinan tiempos difíciles”.

Ministerio

Respecto al anuncio del nuevo presidente del Gobierno, Mariano Rajoy, sobre la recuperación del ministerio de Agricultura, Puyó da por buena esta vuelta. “Celebramos que se cree el Ministerio de Agricultura. Será algo positivo”, explicó.

En cuanto a la nueva política agraria común (PAC), confía que el sector vitivinícola de Castilla-La Mancha continúe recibiendo las ayudas de hasta ahora, ya que opina que de no ser así “la región lo pasaría mal”.

PAC

“El sector vitivinícola debe seguir recibiendo ayudas como hasta ahora”

18.410

Hectáreas

■ ■ De viñedo se arrancaron en 2010/11 en Castilla-La Mancha, según datos de Asevicaman. Un año antes el arranque de viñedo alcanzó las 18.344,10 hectáreas, mientras en la campaña 2008/09 fueron 31.677,06

25.120

Hectáreas

■ ■ Se arrancaron en toda España, siendo Extremadura la región que más arranque tuvo tras Castilla-La Mancha, con un total de 1.353,74 hectáreas. En lado contrario, Baleares, con sólo 1,47 hectáreas arrancadas.

FECHA A PARTIR DEL DÍA 1 DE ENERO

El campo, en el Régimen de la Seguridad Social

Según Asaja, la medida afectará a unos 750.000 trabajadores de toda España y 78 empresarios



Los trabajadores del campo entrarán en el Régimen de la Seguridad Social en enero.

EyE
CUENCA

Según las estimaciones de Asaja, esta medida afectará a entre 8.000 y 10.000 trabajadores agrarios por cuenta ajena en la provincia de Cuenca, ya que el número de trabajadores varía en función de las diferentes campañas agrícolas, alcanzando picos de hasta 12.000 empleados. A nivel nacional, serán 750.000 trabajadores y cerca de 78.000 empresarios los que se verán afectados por esta reciente ley.

El responsable de des-

SECTOR

La mejora de las prestaciones será positiva para el trabajador

arrollo rural de Asaja Cuenca, Vicente Caja, valoraba hace unos días el nuevo marco normativo sobre la integración de los trabajadores agrarios por cuenta ajena en el Régimen General de la Seguridad Social, destacando que la mejora de las prestaciones será po-

ASAJA CUENCA

Ha programado asambleas informativas para explicar dudas

sitiva para el conjunto del sector. En este sentido, apostillaba que el aumento en los costes de los empleadores será asumible porque se hará de forma progresiva en un amplio periodo transitorio.

Por su parte, el responsable de Seguridad Social

de la Organización, Ángel Fuente, ha insistido en que ni los trabajadores ni los empresarios tendrán que realizar trámites, puesto que será la propia Seguridad Social la que se encargue de esta inclusión en el Régimen General sin que esto suponga la pérdida de ningún día de cotización.

Ventajas

Además, Fuente ha señalado como una de las ventajas más importantes de la aplicación de la nueva Ley, que los empleados agrarios dejarán de cotizar por una base mensual fijada por ley, para hacerlo en función de su salario real, con la correspondiente repercusión en las prestaciones por desempleo o jubilación. Además, el responsable de Seguridad Social de Asaja Cuenca destacaba la inclusión de la cotización por formación profesional que, hasta el momento, no se contemplaba en los trabajadores agrarios por cuenta ajena.

Por último, Asaja de Cuenca ha programado asambleas informativas para explicar a los asociados las novedades de esta reciente normativa.

En definitiva, un paso adelante para los trabajadores del campo, que verán algo más recompensado su esfuerzo.

SANCIÓN IMPUESTA A COAG-ALMERÍA POR DEFENDER A LOS AGRICULTORES

Coag pide un cambio de actuación de la CNC

EyE
C-LM

Coag IR Castilla-La Mancha considera que la sanción impuesta por la CNC (Comisión Nacional de la Competencia) a COAG-Almería por el acuerdo para establecer precios mínimos de pimiento californiano, lamuyo e italiano, calabacín, pepino, berenjena y tomate

es "un atentado contra el libre ejercicio de las competencias de las organizaciones agrarias para representar los intereses profesionales de los agricultores".

Las acciones de la CNC "atan de pies y manos a este colectivo, debilita aún más su ya escaso poder de negociación y lo deja indefenso ante las evidentes prácticas abusi-

vas que la gran distribución ejerce desde el dominio del mercado que le da su posición de concentración".

Poreso, pide un cambio de actuación a la CNC con el objetivo de que "no contribuyan a una aún más ruinoso situación de los agricultores, sino a todo lo contrario".

La organización considera que se deben establecer las normas de competencia que permitan a los representantes de los agricultores negociar los precios de sus productos.



Coag sigue defendiendo a los agricultores.

B: Breves

Petición de extensión a norma

La Interprofesional del Ovino y Caprino (Interovic), que integra a productores, industria y comercializadores, ha aprobado solicitar la puesta en marcha su extensión de norma para las próximas tres campañas, según ha informado en un comunicado. Con la extensión de

norma, los miembros de la Interprofesional realizan una aportación económica destinada, entre otros aspectos, a promover la investigación, el desarrollo y la innovación tecnológica en el ovino y el caprino y a realizar acciones promocionales.

La reserva hidráulica, al 62%

La reserva hidráulica está al 62% de su capacidad total. Actualmente hay 34.447 hm³ de agua embalsada, lo que representa un aumento durante este periodo de 80 hm³ (el 0,1%) con respecto a los niveles de la semana anterior, con variaciones entre -30 hm³ en

Tajo y 48 hm³ en Miño-Sil. La reserva por ámbitos es la siguiente: Galicia Costa se encuentra al 56,1%; Miño-Sil al 53,7%; Cantábrico 60%; Cuencas internas del País Vasco al 81%; Duero al 54,4%; Tajo al 53,8%; Guadiana, al 77%; Guadalquivir, al 76,4%.

Presentación de la UVG

La consejería de Agricultura, cumpliendo con el compromiso de la presidenta de Castilla-La Mancha María Dolores Cospedal de agilizar los trámites administrativos, presentó la Unidad Virtual Ganadera, incluida en el Portal Agroganadero de Castilla-La Mancha. Esta herramienta permite interactuar entre ambas partes.

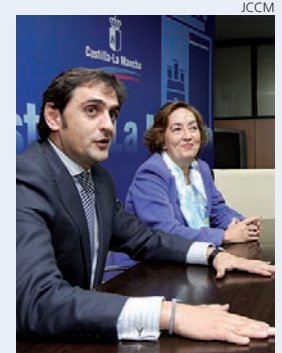

Presentación.

Reducción de caprino y ovino

La producción neta de carne de ovino y caprino en la Unión Europea (UE) se reducirá un 2,4 % en 2012, hasta 847.000 toneladas, mientras que en 2011 se situará en 868.000 toneladas (-0,8 % respecto a 2010), según las últimas previsiones de la Comisión Europea (CE). Los datos de Bruselas recogen que la Unión Euro-

pea (UE) importará 245.000 toneladas de carne de ovino y caprino en 2012, un 13,9 % más que en 2011, en el que las compras comunitarias alcanzarán 215.000 toneladas. En cuanto a las exportaciones europeas de este tipo de carne, la Comisión prevé que se sitúen en 14.000 toneladas.

Los agricultores ganan menos

La renta agraria en términos corrientes cayó un 3,4 % en 2011 hasta los 22.181 millones de euros según la primera estimación de las principales cifras económicas del sector agrario que ha dado a conocer hoy el Ministerio de Medio Ambiente y Medio Rural y Marino (MARM). La UTA se estima que ha aumentado un 1,2%.



La renta agraria ha caído.

La Página del Medio Ambiente

EXCLUSIVIDAD SERÁ LA ÚNICA ENTIDAD COLABORADORA

Fricam colaborará en el Plan Renove de calderas

La Federación destaca la importancia de esta iniciativa apoyándola con su participación directa

Eye
C-LM

Un año más, la Federación Regional de Asociaciones de Empresas Instaladoras y Mantenedoras de Fluidos y Energía de Castilla-La Mancha (Fricam), actuará como única entidad colaboradora del Plan Renove de Equipos de Climatización.

Fricam destaca la importancia de esta iniciativa, apoyándola con su participación directa, ya que además de contribuir a mejorar la eficiencia energética y la seguridad de las instalaciones térmicas existentes en la región contribuye, sin lugar a dudas, a la reactivación de su actividad, ayudando así al mantenimiento de las empresas del sector que tanto están viéndose afectados por la crisis económica en la que estamos inmersos.

Esta es la tercera campaña que la Comunidad Autónoma lleva a cabo siendo a su vez el tercer año en el que Fricam actúa como única entidad colaboradora del Plan. Durante el período en el que transcurre esta campaña, la Federación se encargará de gestionar las tramitaciones de expedientes de solicitud, asesorando tanto a las empresas como a los usuarios de los procedimientos y re-



En la imagen, presentación de la campaña divulgación de la seguridad industrial.

TAREA

Para llevarlo a cabo, utilizará recursos humanos de las cinco organizaciones

quisitos a cumplir, ejerciendo además la labor de interlocutor con la Dirección General de Industria, Minas y Energía, órgano competente de gestionar estas ayudas. Para llevar a cabo esta ta-

CAMPAÑA

En marcha la divulgación de la importancia del mantenimiento

rea, Fricam utilizará los recursos humanos y técnicos de las cinco organizaciones provinciales que la integran, contando además con el apoyo tanto de Cecam como de las Organizaciones empre-

sariales provinciales.

Por otro lado, el Presidente de Fricam, Juan Manuel García, ha firmado un protocolo de colaboración con la Consejera de Fomento, para llevar a cabo una campaña de promoción y divulgación de la seguridad industrial en las instalaciones de gas de uso doméstico. Con la firma de este protocolo, se suma a esta iniciativa como uno de los puntos estratégicos de su actividad más importantes.

TEMPERATURA DESDE 1971

Cuenca, Toledo y Albacete, con el año más cálido

A. Portillo
C-LM

El año 2011 se ha situado como el más cálido de la serie histórica desde 1971. En Castilla-La Mancha, Cuenca, Toledo y Albacete han registrado las temperaturas más elevadas desde ese año mientras que en Ciudad Real ha sido el segundo año más cálido desde el 2006.

Las temperaturas más cálidas del año se registraron en la localidad ciudarrealena de Almadén, durante la entrada de una ola de aire subsahariano procedente del Norte de África en agosto de este año. El mercurio alcanzó los 44,6 grados centígrados el día 20 de ese mes.

Las más bajas, por contra, volvieron a registrarse en Mo-

lina de Aragón, cuando la estación meteorológica marcó una gélida temperatura de -13,6 grados en el mes de enero.

Delfina Gil, que estuvo acompañada del subdelegado del Gobierno en la provincia de Toledo, Francisco Javier Corrochano, destacó asimismo la escasez de lluvias registradas.



En la imagen, momento de la presentación.

CUENCA CON 12 AYUNTAMIENTOS

Convenios para la mejora ambiental

El presidente de la Diputación Provincial de Cuenca, Benjamín Prieto, ha suscrito con 12 alcaldes de la provincia los convenios específicos para el desarrollo de obras de rehabilitación y restauración de cauces de la cuenca del Guadiana. Actuaciones que se enmarcan en el acuerdo de colaboración suscrito en 2009 con la

Confederación Hidrográfica del Guadiana, y que en este caso supone un monto de 750.000 euros para el desarrollo de actuaciones que se ejecutarán en 2012 o que ya han comenzado.

Con estos convenios se abre la primera fase de una serie de actuaciones previstas en 37 localidades.



España - Francia - Italia - Alemania - México - Brasil - Reino Unido - Portugal - Estados Unidos - China - Rusia - Catar - Egipto

40 países.
El mismo viento.
Iberdrola.
Líder mundial
en energía eólica.



Finanzas

“La cartera hipotecaria gestionada por la banca española se reducirá en torno al 6% en 2011”

Jueves 22, **Asociación Hipotecaria Española (AHE)**
COMUNICADO DE PRENSA

AHORRO A TRAVÉS DE ESTOS PRODUCTOS HA CAÍDO UN 1,5% EN LOS ÚLTIMOS DOCE MESES

El fin de las altas rentabilidades lastra la captación de depósitos

Desde principios de año hasta septiembre los castellano-manchegos han retirado ya 1.414 millones de euros en depósitos

F. J. Llana
C-LM

Los cerca de 180.000 millones de euros en vencimientos que afrontan las entidades financieras hasta 2013 pesan como una losa en las políticas comerciales. Más aún cuando desde el pasado 4 de julio, el Banco de España penaliza a aquellos bancos, cajas de ahorros y cooperativas de crédito que ofrecen depósitos con 'superrentabilidades'. Unas limitaciones que han frenado la guerra del pasivo a costa, eso sí, de los consumidores, que han visto cómo obtienen menos por el dinero que ahorran a través de estos productos, teniendo que apostar por otros de mayor riesgo, como las preferentes o las obligaciones subordinadas, entre otros.

Así, la 'huida' de los caste-

DESVÍO

Las preferentes o las obligaciones subordinadas, entre las más beneficiadas

llano-manchegos hacia otros productos queda patente al comprobar que desde principios de año hasta septiembre han retirado ya 1.414 millones de euros en depósitos, una cantidad que se reduce hasta los 553 millones si se toman como referencia los últimos doce meses, según los últimos datos del Banco de España.

Gap comercial

Con estos parámetros, no es de extrañar que la brecha entre los créditos que conceden y los depósitos que captan (gap comercial) prácticamente se haya mantenido inalterado en el último año. Así,



FOTO CREDITO

Los clientes se decantan ahora por otros productos que ofrecen mayor rentabilidad.

mientras que en septiembre de 2010 las entidades que operan en Castilla-La Mancha cubrían el 63,7% de su oferta crediticia con estos productos del pasivo, un año después apenas cubren el 65%, casi un punto menos que la media nacional.

En términos absolutos, esto significa que en el último ejercicio la diferencia ha disminuido en 1.339 millones de euros, una cifra que elevaba a 19.281 los millones adicionales que las entidades necesitaban al finalizar el tercer trimestre del año para cubrir su oferta crediticia en la Comunidad Autónoma.

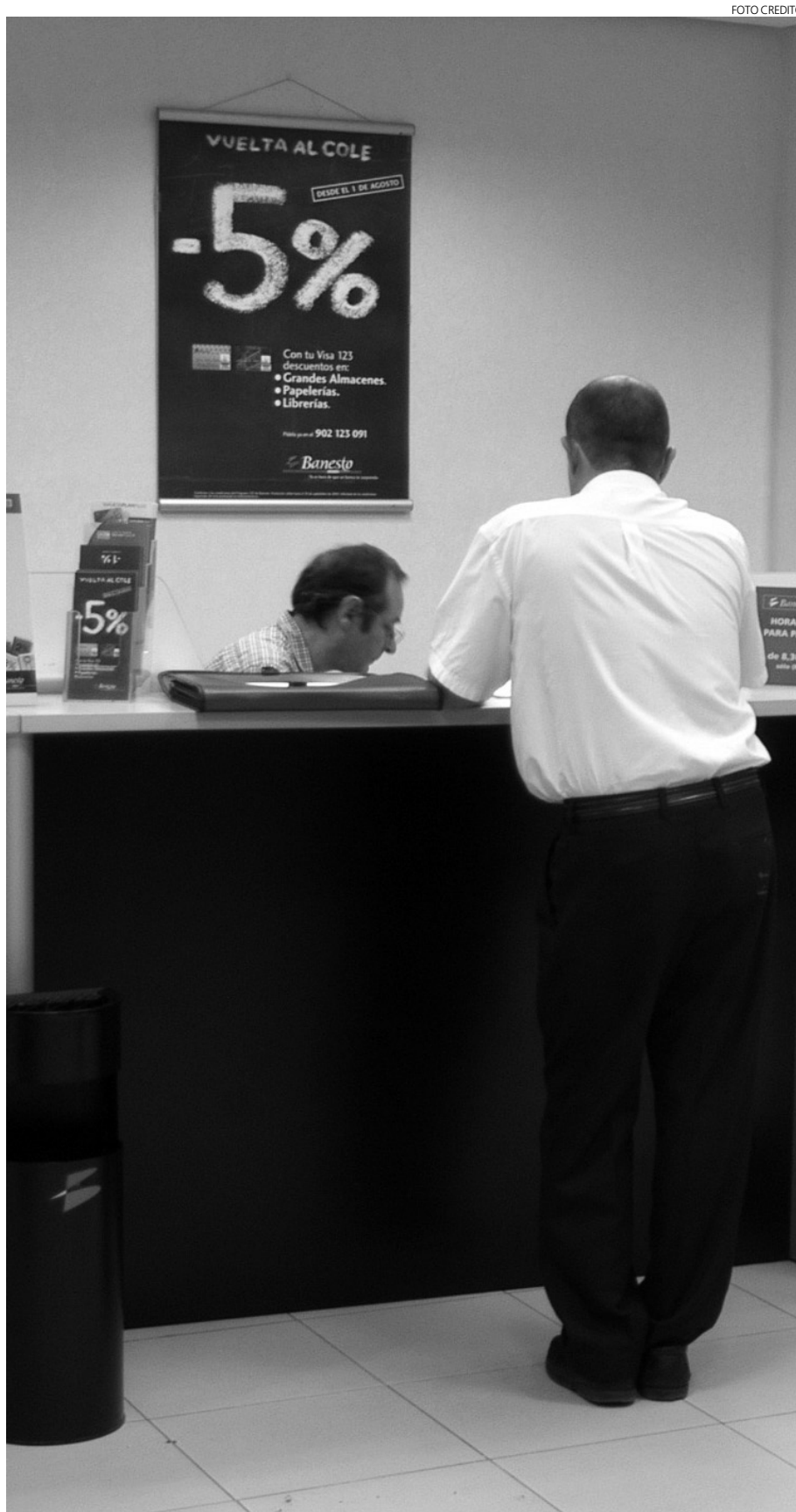
Y es que el mayor descenso relativo de los créditos frente a los depósitos como efecto de la crisis en el último año ha hecho que a pesar de la ralentización del pasivo el gap comercial haya

mejorado, aunque sea ligeramente. No en vano, mientras que la inversión crediticia ha caído un 3,3% en los nueve primeros meses de 2011, hasta los 55.044 millones de euros, la captación de depósitos lo ha hecho un 1,5%, hasta los 35.723 millones.

Banca extranjera

Los tipos de referencia fijados por el Banco de España para estos productos de ahorro actualmente se encuentran en el 3,06% para los de tres o menos meses; en el 3,27% para los de plazo superior a tres meses e inferior a un año; en el 3,11%, para los de uno o más años; y, finalmente, en el 2,38% para aquellos depósitos disponibles en cuentas a la vista.

Unas limitaciones que, eso sí, no han impedido que entidades extranjeras como Banco Espirito Santo o ING ofrezcan rentabilidades de más del 5% a sus clientes. ¿El motivo? Que al estar adscritos a los fondos de sus respectivos países, están excluidos del ámbito de actuación de la normativa española.

DIFERENCIA

Los depósitos cubren actualmente el 65% de los créditos concedidos por la banca

El dato

Créditos y depósitos

■ ■ Toledo y Ciudad Real se mantienen como las provincias con más actividad financiera

CIFRAS EN MILLONES DE EUROS (SEPTIEMBRE 2011)

PROVINCIA	CRÉDITOS	DEPÓSITOS
Albacete	9.471	6.730
Ciudad Real	10.748	7.885
Cuenca	5.241	4.929
Guadalajara	9.381	4.422
Toledo	20.162	11.757
Castilla-La Mancha	55.004	35.723
España	1.812.215	1.192.710

FUENTE: BANCO DE ESPAÑA

POSIBLE INFRACCIÓN DE LA LEY ORGÁNICA DE PROTECCIÓN DE DATOS INFORMÁTICOS

CSICA denuncia prácticas irregulares en Banco CCM y Liberbank

Trabajadores pertenecientes a uno u otro banco están usando el aplicativo informático respectivo sin mantener vínculo laboral



Imagen de archivo de una sucursal de CCM en Toledo capital.

F. J. Llana
C-LM

El cuento de nunca acabar. Así son las relaciones laborales en el seno de Banco CCM desde que Caja Castilla-La Mancha fuera absorbida por Cajastur y posteriormente entrara a formar parte de Liberbank, la entidad surgida de la fusión entre las cajas asturiana, cántabra y extremeña. A la política indiscriminada de traslados forzados denunciada por los sindicatos, y cuya primera fase culminó el pasado día 15 de diciembre, hay que sumarle ahora otra actuación derivada de los mismos y que podría estar infringiendo la Ley de Protección de Datos Informáticos (LOPDI).

Se trata de los denominados 'corners' o pequeños espacios habilitados en las ofi-

cinas, tanto de Liberbank como de Banco CCM, para que los empleados que han venido de otras regiones atiendan a los clientes de su entidad de origen.

Este es el caso, por ejemplo, de trabajadores de Caja Extremadura que desarrollan su labor ahora en sucursales rotuladas con Banco CCM, tras el cierre de la oficina en la que trabajaban anteriormente por existir duplicidad en una misma plaza.

Una situación que podría quedarse en el calificativo de extraña o surrealista, si no fuera porque en algunas ocasiones los empleados pertenecientes a uno u otro banco se ven obligados a atender a clientes de cualquiera de los dos, obviando que sólo mantienen el vínculo laboral con uno de ellos. "Y, lo que es más grave, que tanto la Dirección

SINDICATO

Va a elevar consulta al Banco de España para saber si está o no ajustada a Derecho

'CORNER'

Están habilitados en centros de trabajo para que empleados trasladados operen con su entidad

de Liberbank como la de Banco CCM estén permitiendo que se utilice información sensible de otra entidad sin pertenecer a la misma", señalaban a Economía y Empresas desde CSICA.

Por este motivo, este sindicato ya ha anunciado su intención de elevar a consulta al Banco de España para que se pronuncie al respecto e indique si la situación que se está dando está o no ajustada a Derecho y si infringe la LOPDI.

"Se trata, en definitiva, de salvaguardar los derechos de los trabajadores afectados y el de los clientes de Liberbank y Banco de Castilla-La Mancha para que se respete la confidencialidad y la protección de sus datos de carácter informático", apuntaban las citadas fuentes.

ENTIDAD SELECCIONADA POR CONCURSO



Momento de la firma del convenio.

Banca Cívica, con las empresas de base tecnológica

Ha firmado un convenio con la Fundación Genoma para apoyar su proyecto 'Innocash'

EyE
C-LM

Banca Cívica ha sido la entidad elegida por concurso público para colaborar con la Fundación Genoma España dentro de un programa -Innocash- que favorece la maduración tecnológica y la innovación en empresas de I+D. Ambas entidades han firmado un acuerdo por el que Banca Cívica se compromete a dar préstamos en condiciones muy competitivas a las empresas de base tecnológica seleccionadas por la Fundación

Genoma. Esta financiación completará la ofrecida por inversores de capital semilla y sociedades de capital riesgo.

Genoma España es una fundación del sector público-estatal que impulsa el desarrollo tecnológico, la transferencia de conocimiento y la innovación, principalmente en el sector biotecnológico. Sus principales objetivos son desarrollar programas y políticas activas a favor de la innovación, mejorar los procesos de transferencia de tecnología y conocimiento desde las universidades y centros públicos de investigación hacia las empresas y promover la creación de empresas de base tecnológica, entre otros.

FUSIÓN EN 2011

Globalcaja celebra su primera cena navideña

EyE
C-LM

Globalcaja en Ciudad Real celebró la tradicional cena de Navidad, que reunió a los cientos de profesionales que desarrollan su labor en la citada entidad. Tanto el presidente, Luis Díaz Zarco, como el director general, Pedro Palacios, felicitaron estas fiestas tanto a los trabajadores de Ciudad Real como de Albacete y Cuenca, que también la estaban celebrando.

Ambos destacaron el esfuerzo, tesón, ingenio y complicidad que han llevado a cabo el Consejo Rector, como el comité de dirección, oficinas y cada uno en sus áreas



Foto de la tradicional cena de Navidad.

de responsabilidad, que han supuesto que se haya hecho efecto una realidad: la fusión de tres Cajas que ha pasado a ser la herramienta financiera líder en la región.

Ocio y negocio

SECTOR APLAUDE LAS INICIATIVAS QUE DEN A CONOCER AÚN MÁS ESTE PRODUCTO

El oleoturismo intenta abrirse hueco en la región

Se empiezan a realizar visitas a las almazaras de aceite, si bien todavía es una actividad a la que le queda mucho camino por recorrer

R. Abellán
C-LM

Si hace unos años se puso en marcha el enoturismo o turismo enológico que tanta aceptación está teniendo en nuestro país, algo parecido se está intentando hacer con nuestro apreciado aceite de oliva a través del llamado oleoturismo, es decir, el turismo por el que se da a conocer el proceso completo de elaboración del aceite de oliva. Se trata, en definitiva, de que dar más valor a la cultura regional a través de un producto tan nuestro como es el aceite de oliva.

Lo importante, aseguraban desde una almazara en la provincia de Toledo, es que la gente sepa lo bueno que es este aceite y las propiedades que tiene y hacerlo a través del turismo nos parece muy

interesante.

Además, añadían, es una manera de hacer turismo diferente a lo habitual y puede tener una buena acogida, lo que redundaría en otros sectores de la región.

Aunque estamos hablan-

TURISMO

Atraer a través del aceite a los turistas puede favorecer a otros sectores

do de un turismo incipiente que no tiene aún el arraigo del turismo del vino, sin embargo la ilusión es mucha a pesar de que los resultados que se están dando hasta este momento no son todo lo bueno que se esperaban.

De ahí que como señalaba el representante del sector de Cooperativas Agroalimentarias, Gregorio Gómez, "queda mucho camino por recorrer". No obstante, se mostraba partidario de esta nueva actividad turística en Castilla-La Mancha, que como indicaba, puede redundar en otras cosas y todo lo que sea positivo lo vemos bien y apostamos por ello.

Ahora mismo la confianza para realizar este tipo de actividades entre el sector no está muy arraigada como consecuencia del miedo a que no salga bien, señalaba.

Donde sí se ha realizado una primera experiencia de este tipo ha sido a través de la DO Aceite Campo de Calatrava de Ciudad Real, culminada con éxito tras la visita guiada de un grupo de mujeres a una de las almazaras.



Las almazaras de aceite empiezan a tener atractivo turístico.

2012 SEGUIRÁ ABIERTO A PESAR DE LOS RUMORES QUE HABLABAN DE LO CONTRARIO

La continuidad del Museo de las Ciencias, garantizada

M.E.
CUENCA

El director del Museo de las Ciencias de Castilla-La Mancha, Jesús Madero, ha aclarado que el centro seguirá abierto durante el próximo año ante los rumores que ha despertado el despido de 9 de los trabajadores.

"El Museo de las Ciencias no se va a cerrar, no está en peligro, está incluido en los presupuestos de la Junta de 2012", aclaró Madero que explicó que se han acabado los contratos de mantenimiento y de limpieza, que empleaban a 4 y 5 personas, y ahora se abre un plazo de dos meses; el mí-

nimo para sacarlos a concurso.

Según comentó Madero hasta ahora se trabaja en limpieza con la empresa Gredos y era una empresa madrileña la que llevaba el mantenimiento. Durante los dos meses que dure el proceso de contratación serán los propios servicios de



En la imagen, fachada del Museo de las Ciencias.

la Delegación los que se ocupen del mantenimiento.

"Lo que vamos a hacer es mantener los servicios mínimos. Hay mantenimientos que es necesario hacerlos a los 3, a los 6, etc y de esos se hará cargo la nueva empresa pero para el día a día o para reparaciones puntuales serán los servicios de la Delegación, o una empresa contratada para ello de forma puntual la que se ocupe", señaló.

Dónde ir...

CASAS RURALES LOS CEREZOS



La casa rural está situada en la localidad de Férrez

Moderna construcción

La hospedería cuenta con un total de 22 plazas, divididas en 7 habitaciones dobles y 4 de matrimonio

Eye
FÉREZ (ALBACETE)

La Hospedería "Los Cerezos" es de construcción moderna, pero está construida al más puro estilo rural. La idea de montar esta casa surge con la llegada del Turismo Rural a la Sierra del Segura. Está construida sobre una nave

dedicada al almacenaje de plantas aromáticas. La casa está situada a 1,5 km de Férrez y a 6 de Letur. Por su puerta pasa el camino viejo de nerpio, pasando por el acueducto de los canales de Taibilla, a la izquierda sale un sendero que nos lleva a la Sierra del Calar.

Entre las actividades que se pueden disfrutar en la zona hay que destacar: Senderismo, Pesca, Paintball, Rutas a Caballo, Barranquismo, Descensos por el río y Rafting.

La hospedería cuenta con un

total de 22 plazas divididas en 7 habitaciones dobles y 4 habitaciones de matrimonio. La casa se encuentra totalmente equipada con: Televisor color; Reproductor de DVD; Calefacción; Chimenea y Bañera de hidromasaje. Se trata de ofrecer el mejor servicio para sentirse como en casa todo aquel que venga.

CASAS RURALES LOS CEREZOS

TELÉFONO: 967 420 351
DIRECCIÓN: Carretera Letur s/n
LUGAR: Férrez (Albacete)

RESTAURANTE CASTILLA

Especial elaboración y esmerada decoración

Eye
OCAÑA (TOLEDO)

El Restaurante "Castilla", ubicado en la planta baja del Hotel Maria Jimena, ofrece una exquisita, amplia y variada carta que combina perfectamente la gastronomía regional castellana con la internacional.

La especial elaboración, la esmerada decoración y el delicioso sabor de sus platos es ideal para ser acompañados con los excelentes vinos españoles con que cuenta el restaurante.

Además, dispone de un menú especial para niños, un menú específico para celiacos (sin gluten),

un menú adaptado para diabéticos (sin azúcar), un menú bajo en calorías, y un menú vegetariano.

Junto a ello, todas las instalaciones están debidamente climatizadas para el verano y el invierno. Además, conexión a Internet inalámbrica.

El restaurante tiene capacidad para 540 personas y ostenta tres tenedores con una alta cocina.

RESTAURANTE CASTILLA
LUGAR: Autovía A-4 km. 64,200
LOCALIDAD: Ocaña (Toledo)
TELÉFONO: 925 130 215



El restaurante no deja de lado la gastronomía de la región.

Estamos en los mejores Kioscos de Madrid



Economía y Empresas

de Castilla-La Mancha Seminario de Información Económica

AGUSTIN DE FOXA- 22
ALCALA- 46
ALCALA- 50
ALCALA,131
ALCALA-111
ALCALA-38
ALCALDE SAINZ DE BARANDA-18
ALCALDE SAINZ DE BARANDA-50
ALMAGRO-34
AVD. DOCTOR ESQUERDO-183
AVDA. CIUD. BARCELONA/MURO
ESTA
AVDA. CIUDAD DE BARCELONA,77
AVDA. DE CONCHA ESPINA- 6
AVDA. DE LA CONSTITUCIÓN-82
AVDA. GENERAL PERON- 6
AVDA. GENERAL PERON-42
AVDA. MEDITERRANEO,2
AVDA. VALDELAPARRA-29
AVDA.CIUDAD DEBARCELONA-144
AVENIDA DE BRUSELAS-56
BARQUILLO-17
CAPITAN HAYA -BRAVO MURILLO
CAPITAN HAYA-7
CASTELLANA- 20
CASTELLANA-131
CAVANILLES,39
CEA BERMUDEZ-34
CLARA DEL REY-1
CLARA DEL REY-14
COMANDANTE ZORITA-30
CONDE DE PEÑALVER,78
CONDE DE PEÑALVER-32
CONDE DE PEÑALVER-62
CORAZON DE MARIA-43
DIEGO DE LEON-46
DOCTOR ESQUERDO- 80
EDUARDO DATO-19

ESTABANEZ CALDERON,5
FELIX BOIS- 13
FERNAN GONZALEZ ,51
FERRAZ-88
FRANCISCO GERVAS-8
FRANCISCO SILVELA-52
FUENCARRAL,112
FUENCARRAL-111
GLORIETA DE BILBAO-7
GLORIETA DE EMBAJADORES,3
GLORIETA LOPEZ DE HOYOS
GOYA-41
GOYA-51
GOYA-63
GRAN VIA-24
GRAN VIA-39
GRAN VIA-51
GRAN VIA-78
GTA. CUATRO CAMINOS/SANTA ENGRACIA
GTA. RUIZ GIMENEZ,1
GUZMAN EL BUENO-71
HILARION ESLAVA-2
IBIZA-48
JOSE ABASCAL-58
JUAN BRAVO-40
MAYOR-5
MONTERA-48
NARVAEZ,64
O'DONNELL- 6
ORNSE-2
ORTEGA Y GASSET-29
ORTEGA Y GASSET-45
ORTEGA Y GASSET-68
PADILLA-14
PASEO DE RECOLETOS-14
PASEO INFANTA ISABEL-1
PLAZA DE CASTILLA- 2

PLAZA DE CHUECA,5
PLAZA DE FELIPE II/ NARVAEZ
PLAZA DE ISABEL II-8
PLAZA DE LA INDEPENDENCIA- 2
PLAZA DE LAS CORTES-6
PLAZA DE MANUEL BECERRA-3
PLAZA DE SANTA BARBARA-4
PLAZA DE SANTO DOMINGO
PLAZA DEL CALLAO-3
PLAZA DEL PERU- 5
PLAZA DOCTOR LAGUNA-1
PRADILLO-4
PRINCESA-23
PRINCESA-56
PRINCIPE DE VERGARA,210
PRINCIPE DE VERGARA-120
PRINCIPE DE VERGARA-135
PUERTA DEL SOL-10
PUERTA DEL SOL-11
PUERTA DEL SOL-8
PUERTO DE NAVA FRIA,9
PZA CIBELES/ Pº DEL PRADO
PZA. SAN CAYETANO- S/N
RIOS ROSAS-57
ROMPELANZAS
SANTA ENGRACIA,43
SANTA ENGRACIA,96
SANTA ENGRACIA-76
SANTA MARIA MAGDALENA-18
SERRANO,76
SERRANO-106
SERRANO-107
TRAFALGAR,2
VELAZQUEZ-116
VICTOR DE LA SERNA-1
VICTOR DE LA SERNA-31

Calendario



Ferias comerciales durante el primer trimestre de 2012

FERIA INTERNACIONAL DE TURISMO (FITUR)

■ Del 18 al 22 de enero. Feria de Madrid (IFEMA).

VIVERALIA-SALÓN PROFESIONAL DE LA PLANTA ORNAMENTAL Y AFINES

■ Del 18 al 20 de enero. Institución Ferial Alicantina (Alicante).

IBERCOCINA-FERIA PROFESIONAL DEL MUEBLE DE COCINA Y ELECTRODOMÉSTICO

■ Del 19 al 22 de enero. Feria de Zaragoza.

FERIA INTERNACIONAL DE LA MODA INFANTIL Y JUVENIL

■ Del 20 al 22 de enero. Feria Valencia.

CERO A CUATRO-FERIA INTERNACIONAL DE PUERICULTURA

■ Del 20 al 22 de enero. Feria Valencia.

MOBILE GAME FORUM 2012

■ Del 25 al 26 de enero. Hilton Tower Bridge (Londres, Reino Unido).

MADRID FUSIÓN

■ Del 24 al 26 de enero. Palacio Municipal de Congresos de Madrid.

KOK AUSTRIA 2012

■ Del 25 al 27 de enero. Messe Wels (Wels, Austria).

EXPO JOVE

■ Del 25 al 27 de enero. Girona.

CASA 2012

■ Del 25 al 28 de enero. Exhibition Centre Slazburg (Salzburgo, Austria).

THE BRANDERY-FERIA DE MODA

■ Del 27 al 29 de enero. Fira Barcelona, Montjuic (Barcelona).

GIFTRENDS MADRID

■ Del 1 al 5 de febrero. Feria de Madrid (IFEMA).

CEVISAMA-SALÓN INTERNACIONAL DE CERÁMICA PARA ARQUITECTURA

■ Del 7 al 10 de febrero. Feria de Valencia.

COSMOBELLEZA & WELLNESS 2012

■ Del 11 al 13 de febrero. Fira Barcelona, Montjuic (Barcelona).

EXPO RECLAM-FERIA INTERNACIONAL DEL REGALO PROMOCIONAL

■ Del 14 al 16 de febrero. Feria de Madrid (IFEMA).

FERIA INTERNACIONAL DE MAQUINARIA AGRÍCOLA (FIMA)

■ Del 14 al 18 de febrero. Feria de Zaragoza.

RESTAURACIÓN MODERNA-SALÓN DE LA ALIMENTACIÓN URBANA

■ Del 15 al 16 de febrero. Feria de Madrid (IFEMA).

BEAUTY FORUM SPAIN 2012-SALÓN PROFESIONAL DE ESTÉTICA, SPA Y UÑAS

■ Del 25 al 26 de febrero. Feria de Valencia.

SALÓN DE GOURMET-FERIA INTERNACIONAL DE ALIMENTACIÓN Y BEBIDAS DE CALIDAD

■ Del 5 al 8 de marzo. Feria de Madrid (IFEMA).

Qué leer

ECONOMÍA

**ÉTICA, ECONOMÍA Y POLÍTICA**

AUTOR: **Javier Casares Ripol**
EDITORIAL: **ESIC Editorial**

El progresivo distanciamiento entre Ética y Economía parece nutrirse de la falta de utilización de las normas morales en las actividades económicas como consecuencia de un progreso social en el que la economía es «una zona libre de influencias morales». Sin embargo, no hay que olvidar que la Economía como ciencia surge en torno al mundo de la Ética. Desde la humildad socrática con que se aborda el libro se pretende observar algunas pisadas de la ciencia que ayuden a alumnos estudiosos e interesados a entender mejor algunas cuestiones básicas relativas a temas éticos y económicos. A la luz de lo expuesto en este libro, la declaración de la Economía como zona libre de valores.

EMPRESAS

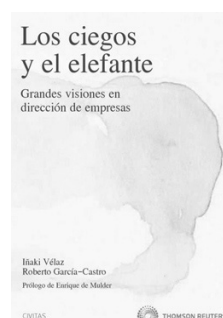
**LOS CIEGOS Y EL ELEFANTE**

AUTOR: **Vélaz, G^o-Castro y Mulder**
EDITORIAL: **Editorial Civitas S.A.**

Vivimos en una época de cambio e incertidumbre como consecuencia del tránsito de una sociedad industrial a otra apuntalada sobre el conocimiento y la innovación. Las aceleradas transformaciones sociales y tecnológicas que experimentamos impactan fuertemente en los consumidores y en los mercados, que demandan respuestas inéditas por parte de las empresas. El desafío que esto supone, unido a la creciente complejidad del entorno, reclama nuevas formas de entender la empresa y la función directiva. Conscientes de esta necesidad, los autores de esta obra, ofrecen a los lectores de la misma una síntesis de las mejores ideas sobre el management.

MARKETING

**ESTAR EN TODAS PARTES**

AUTOR: **Larry Weber**
EDITORIAL: **Anaya Multimedia**

Los medios sociales han revolucionado la forma de comunicarse, operar, organizar y añadir valor a los negocios, al permitir contactar de forma abierta con las empresas. Los consumidores, a través de su inteligencia colectiva, aportan valiosas ideas para poder impulsar las marcas y productos. Estas sinergias entre consumidores, departamentos de marketing, finanzas, innovación de productos o atención al cliente sitúan al cliente en el centro de la estrategia empresarial, capaz de intercambiar gustos e intereses y permitiendo recopilar información de forma instantánea. En este libro conocerá en qué consiste y cómo influye, tanto a nivel interno como externo el concepto de empresa social.

Ayudas

PARA ESTRUCTURAS DE RECARGA DE VEHÍCULOS ELÉCTRICOS

Objeto: Convocar ayudas para el desarrollo de infraestructuras para la recarga de vehículos eléctricos.

Beneficiarios: Particulares, empresas y cualquier otra persona que lleve a cabo actividades empresariales o profesionales con ánimo de lucro, que desarrollen su actividad profesional en el ámbito de la Comunidad Autónoma.

Convocatoria: Finaliza el 31 de marzo de 2012.

Cuantía de la ayuda: La cuantía máxima de la subvención irá en función del tipo de estación que se instale y el tipo de uso que tenga la misma. Consultar detalles en la convocatoria.

Más información: DOCM de fecha 02/12/11 Orden de 30/11/2011 y DOCM 09/12/11, corrección de errores.

Qué ver

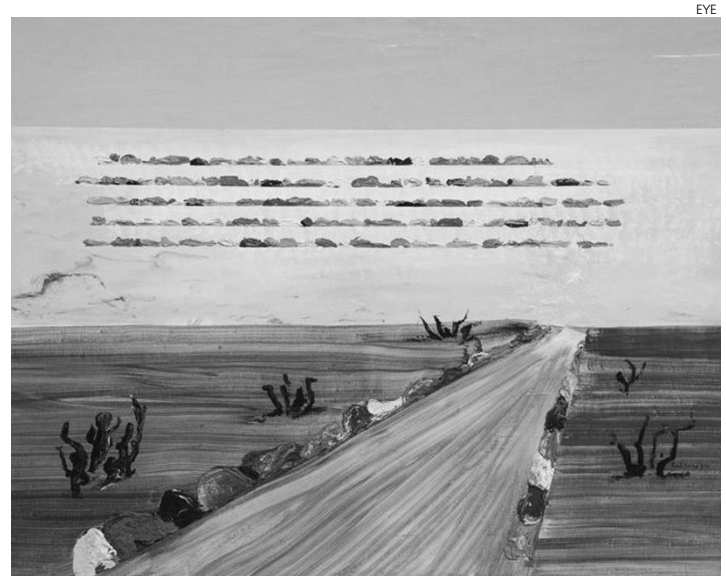
**'El pentagrama vacío' en Ar+51**

Galería de Arte Ar+51, C/Venancio González 13, Toledo

Hasta el próximo 8 de enero puede visitarse en la Galería Ar+51 de la capital castellano-manchega, la exposición titulada "El pentagrama vacío", obra de Daniel Santillana. Una muestra en la que se hace un recorrido a través de las cinco líneas que conforman el pentagrama, que viajan a través del lienzo y el papel

por diversos escenarios. Asimismo, en esta exposición Santillana presenta también trece pequeñas pinturas que sirvieron para ilustrar el poemario "Criaturas con dos almas", del hispano argentino José Viñals. La muestra puede visitarse de lunes a sábado de 17 a 21 horas, y los festivos de 11 a 14 horas.

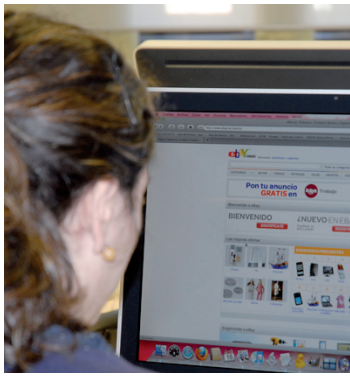

Navidad

Aumentan las compras en internet un 43%

La cesta de Navidad de los españoles se llena en Internet. Al menos un 43% de los productos y servicios adquiridos en España de cara a las celebraciones navideñas será así.

Encuesta Adecco

Poca confianza de los empleados en el jefe

El 30% de los castellano-manchegos no confían en su jefe, según una encuesta realizada por Adecco. Un 28% lo considera carismático y un 26,7% democrático.



La frase

“La formación de directivos es una de las claves para solventar la situación de crisis económica actual que vivimos”

Félix Peinado
Secretario general de Cecam

La voz de la experiencia

Rosario Martínez Roldán COMERCIAL ARDID

Esta empresaria puso en marcha una ferretería en el año 1989 junto a su marido. Hoy, afirma estar muy satisfecha por ello y no cambiaría lo que hace por nada. POR Rosa Abellán

“Pesán más los buenos momentos que los malos en todos estos años”

Rosario Martínez es una de tantas mujeres que han tenido que trabajar mucho para lograr lo que ahora mismo tiene, y para ello no le ha importado echar muchas horas al día en su negocio, una ferretería que puso en marcha con mucha ilusión en 1989 junto a su marido, en Cuenca capital.

Aunque en aquel momento no entraba en sus cálculos el abrir un negocio y comenzar una vida diferente, cuando la empresa de su marido cambió de nombre y le dieron la posibilidad de marcharse con algo de dinero en el bolsillo, decidieron dar un giro a su vida y emprender un camino en el que todavía hoy continúan.

Rosario era ama de casa por aquel entonces y cuidaba de sus hijos, pero encontró en el nuevo proyecto una ilusión importante que le ayudó a aprender todo lo que hoy sabe y a salir adelante aún cuando las cosas no siempre han ido todo lo bien que desearían, ya que como ella misma dice: “En tantos años se pasan muchas fases, unas buenas y otras no, pero depende de cómo te levantes así lo llevas”. Aún así, tiene claro que en todos estos años pesa más “lo bueno que lo malo”.

Reconoce que han sido muchas las horas que ha tenido que trabajar para sacar el negocio hacia adelante pero que se ha divertido haciendo algo que le encanta y que “no cambiaría por ninguna otra profesión si pudiera volver atrás y me gusta ser empresaria”.

Llevar un negocio no es nada fácil y siendo mujer quizás las dificultades han sido mayores, pero esta empresaria ha contado con el apoyo de su marido, quien ha se-



Rosario Martínez Roldán, en su ferretería situada en Cuenca capital.

guido trabajando en su carpintería, y de sus hijos. “Todos me han animado a seguir y, de hecho, una de mis hijas está en la tienda conmigo en estos momentos, algo que me gusta mucho”, asegura.

Rosario Martínez cree además que en el comercio, como es su caso, hay que tener un especial “don de gentes” porque el trabajar de cara al público no es nada fácil. Además, señala que es una de las cosas que más le gusta. “Nuestra clientela sabe lo que quiere, pero hay muchas veces que te piden consejo para esto o lo otro y eso es muy reconfortante y, en mi caso, me ale-

gra mucho”, agregaba.

Eso sí, hay veces que precisamente el trabajo le provoca momentos de querer estar tranquila en casa, con poco ruido y escuchando música o leyendo el poco tiempo que tiene libre.

Crisis

Aunque pesan más los buenos momentos que los malos, los negocios suelen pasar por distintas fases y ahora mismo explicaba que la crisis se está notando mucho. “Estamos en un tiempo dentro del túnel en el que no vemos la salida, pero hay que seguir trabajando porque

”

Dificultad

“Emprender un negocio hoy día es más difícil que en el momento en el que lo hice yo”

es fundamental en los negocios”, decía.

Se muestra convencida, no obstante, que emprender un negocio hoy día tiene más dificultades que en el momento en el que lo hizo ella con su marido. “Cuando comencé estábamos en una pre-crisis y el ambiente no era bueno, pero no tiene nada que ver con lo que está sucediendo ahora, la verdad”. Aunque todavía le quedan bastantes años para jubilarse (tiene 54), no es de las que seguirán al pie del cañón sino que su intención es la de vivir y disfrutar lo que pueda.