VIVIR16: ANTENA 3 SUPRIME EL PROGRAMA DE PEPE NAVARRO 'LA SONRISA DEL PELÍCANO'

DIARIO 16

125 PESETAS. AÑO IV · Nº 1.208. MARTES 2 DE DICIEMBRE DE 1997 CASTILLA-LA MANCHA

MESA DE HB

Todos a la cárcel

El Tribunal Supremo condena a 7 años de prisión a los 23 dirigentes de Herri Batasuna por colaborar con ETA al difundir dos vídeos electorales

El Tribunal asegura que ha abordado "en clave estrictamente jurídica las cuestiones planteadas" y rechaza que haya sido un juicio político

PÁGS. 2 A 5. EDITORIAL, PÁG. 6

Gómez en el banquillo

LA DEF[illegible] PIDE EL SOBRESEIMIENTO DE VARIAS PRES[illegible] ESTAFAS COMETIDAS POR EL EX D[illegible] ASÍ COMO DE LA APROPIACIÓN DE 300 MIL[illegible] QUE SE LE IMPUTA. PÁGS. 10 Y 11. EDITORIAL, PÁG. 6

LUIS SEVILLANO

Biblioteca Virtual de Castilla-La Mancha. Diario 16 Castilla-La Mancha. 2/12/1997.

EL SUPREMO ASTILLA

HB ha brindado a ETA un apoyo "incondicional"

La cúpula batasuna, condenada por ceder su voz a los terroristas

ROBERTO PAREJA
Madrid

Los 23 miembros de la Mesa Nacional de HB van a repartirse 161 años de cárcel. Es la condena que les ha impuesto el Tribunal Supremo por el apoyo "incondicional" que han prestado a la banda terrorista ETA por tratar de difundir el vídeo de la 'Alternativa Democrática' etarra en sus espacios electorales gratuitos correspondientes a las elecciones generales de 1996, que sí proyectaron en sus mítines.

La sentencia, de 135 folios, expone que la coalición abertzale "acepta de lleno la dinámica operativa terrorista", ya que "la intervención videográfica de los autoproclamados miembros de ETA se formula desde una ostensible posición coercitiva, en la que la presencia de las armas deja bien claro cuál es la alternativa a la alternativa".

Los delitos que han quedado en presuntos son los de apología del terrorismo —que solicitaba la Asociación Víctimas del Terrorismo por los dos comunicados que emitió HB tras los asesinatos de Fernando Múgica y Francisco Tomás y Valiente– y el de pertenencia a banda armada. La sentencia —de la que ha sido ponente el magistrado Roberto García Calvo– considera que "tales manifestaciones (en referencia a los comunicados) por más repulsa que hayan tenido y merezcan, no expresan sino opiniones y creencias, por lo que tienen cabida en el ejercicio de la libertad de expresión".

Una de las claves

La otra pretensión de la AVT, condenar a la Mesa nacional de HB por su calidad de miembros de ETA, es rechazada por el Supremo al carecer de "sustrato probatorio".

Una de las claves de la sentencia es el comunicado que la cúpula del brazo político de ETA emitió el 20 de febrero de 1996. En la misiva —una de las pruebas que se incorporaron a la causa, y que la defensa nunca tuvo intención de impugnar, tal como se recuerda en el fallo del Supremo— se dice que "la Mesa Nacional de Herri Batasuna asume colectivamente la defensa de la 'Alternativa Democrática' y que "asumirá de modo colectivo todas las consecuencias represivas, penales o policiales, que se deriven de la censura adoptada por el Estado español".

La memoria debió flaquearles a los 23 miembros de la cúpula de HB, que durante la vista oral atribuyeron toda la responsabilidad, tanto de los comunicados como de la *luz verde* a los vídeos de ETA, a Roberto Sampedro, que dirigía el Área de Comunicación de la coalición en el momento en que ocurrieron los hechos juzgados, y que falleció meses después, en agosto del 96, víctima de un infarto.

Para el Alto Tribunal, la tesis de atribuir a Sampedro la resposabilidad de la remisión de los vídeos a TVE y de la confección de las cuñas electorales con mensajes de ETA resulta "inverosímil", y advierte de que "ni siquiera alcanza carácter de "coartada", "pues está destinada a introducir elementos de dispersión incriminatoria".

El Supremo muestra su "repulsa" a las pretensiones de transformar el procedimiento en una "causa general" contra HB y advierte de que "las sedes judiciales no pueden convertirse en foros donde resolver seculares contiendas políticas".

En cuanto al testimonio que prestó cada uno de los 23 acusados ante los magistrados de la Sala Segunda, la sentencia señala que "en la lectura de sus declaraciones literales se detecta un altísimo grado de incredibilidad".

'Faltaron cinco'

Al tiempo, la sentencia recuerda algunas de las expresiones que utilizaron los acusados, "que se acomodan al tiempo, número y modo de los verbos sugerentemente empleados por los encargados de los interrogatorios" (de su defensa, se negaron a responder al fiscal ni a las acusaciones). Así, indica que de la respuesta unifortme manifestada por todos los inculpados al contestar si estaban presentes en la reunión de la Mesa Nacional que autorizó la difusión de los vídeos de ETA ("faltaron cinco"), se desprende que "estaban todos, porque si no fuera así alguno habría dicho 'faltamos cinco', para evidenciar que entre los ausentes estaba el declarante".

La sentencia también repasa los testimonios que aportó la defensa batasuna, que no fueron sino "un puro ejercicio de acompañamiento político en favor de los acusados, sin acreditar extremos exculpatorios". Agrega, al respecto, que la declaración del director de 'Egin', Javier Salútregui, puso de relieve "su afinidad ideolóigica con los acusados, a través de declaraciones intrascendentes":

Otro rapapolvo se lo llevan los peritos que presentaron los letrados de la coalición. "Sus informes alcanzan cotas de exaltación eufemística", para explicar la presencia de pistolas en las imágenes de los vídeos de la 'alternativa' etarra que difundió HB.

Una 'alternativa' que fue "mediatizada" por la violencia. Su mensaje, según la sentencia, venía a decir: "O se aceptan nuestros postulados o continuaremos con la lucha armada".

De momento, a luchar desde la cárcel.

CONDENADOS...

Por colaboración con banda armada

ABSUELTOS DE...

Apología del terrorismo y pertenencia a banda armada

LOS VEINTITRÉS MIEMBROS

MARÍA JOSÉ ANDUEZA.

María José Andueza nació en Vitoria en 1962. Dirigente del Movimiento feminista Egizan, integrado en el Movimiento de Liberación Nacional vasco. Miembro de KAS, está en la Mesa Nacional de HB desde 1995.

JOSÉ LUIS ELKORO.

José Luis Elkoro ha sido senador de HB. Es el presidente del consejo de administración del diario 'Egin' desde 1980 y fue designado por ETA miembro del 'frente negociador'. Milita en HB desde su fundación en 1978.

ADOLFO ARAIZ.

Adolfo Araiz, navarro como Aoiz, nació en Tafalla hace 36 años. Es un radical ortodoxo que ha desempeñado su labor profesional de abogado en el marco de las gestoras pro-amnistía. Es parlamentario de HB en Navarra.

TASO ERQUICIA.

Taso Erquicia es también miembro de la dirección de HB desde su fundación. Este ex cura, fue salesiano, es en la actualidad miembro del Parlamento vasco. Es psicólogo y se encuadra dentro de la línea dura. Tiene 54 años.

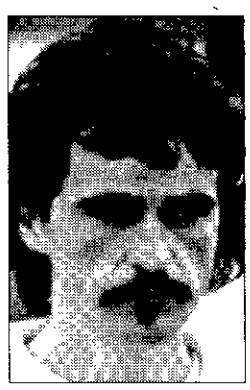
MIKEL ARREGUI.

Mikel Arregui nació en Cestoa, Guipúzcoa, en 1969, y es responsable de organización de Herri Batasuna en esta provincia. Es también miembro de KAS.

RUFI ETXEBERRÍA.

Rufi Etxeberría es responsable de organización de Herri Batasuna, fue miembro legal de ETA y pertenece a la dirección de la coalición abertzale desde 1988. Tiene 38 años.

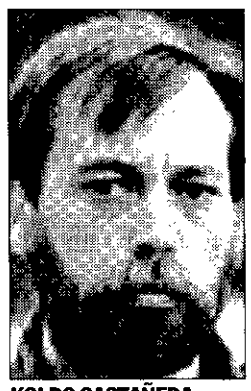
KOLDO CASTAÑEDA.

Koldo Castañeda nació en Estella en 1963 y es sustituto de Roberto Sampedro, que murió en agosto de 1996, meses después de los hechos ahora juzgados y al que HB culpó del delito por el que han sido sentenciados, algo insólito al ser sólo el responsable de comunicación.

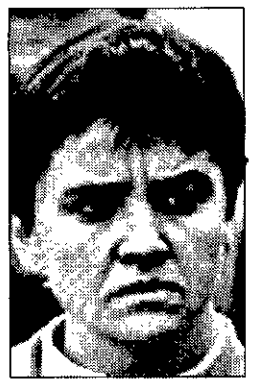
MATI ITURRALDE.

Mati Iturralde es responsable de la Mesa Nacional de Herri Batasuna por Alava. Médico de profesión, es una activa feminista y en la actualidad diputada del Parlamento vasco. Tiene 39 años.

KOLDO CELESTINO.

Koldo Celestino nació en Bilbao hace 37 años. Es el responsable de la política institucional de HB y autor de las amenazas contra el líder del PP en el país vasco, Carlos Iturgaiz, al que dijo que iban a "machacarle".

KARMELO LANDA.

Karmelo Landa es europarlamentario y miembro del 'frente negociador' de ETA junto al dirigente del sindicato LAB Rafael Díez Usariaga y José Luis Elkoro. Ha sido profesor de literatura vasca en la facultad de Periodismo de la Universidad del País Vasco.

Biblioteca Virtual de Castilla-La Mancha. Diario 16 Castilla-La Mancha. 2/12/1997.

LA MESA DE HB

DE LA MESA NACIONAL DE HERRI BATASUNA

ALBERTO DE LORENZO.

Alberto de Lorenzo nació en Pamplona en 1965. Es maestro industrial y profesor de Euskera.

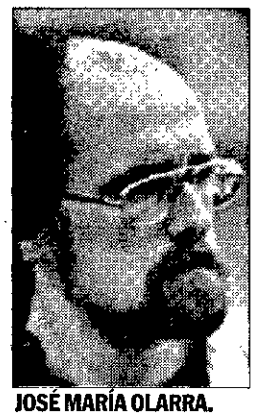

JOSÉ MARÍA OLARRA.

José María Olarra está considerado como uno de los líderes más influyentes de Herri Batasuna. Defensor a ultranza de la línea dura, en el pasado fue miembro activo de ETA. Es diputado y tiene 40 años.

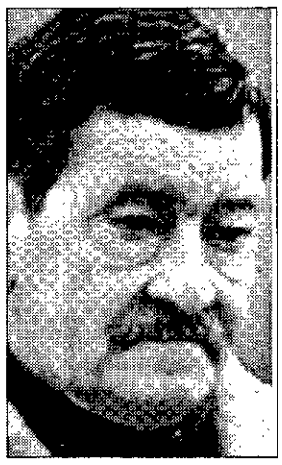

JON IDÍGORAS.

Jon Idígoras es miembro de la Mesa Nacional de HB desde su fundación en 1978. Durante años fue el portavoz de los duros. Jubilado por enfermedad, cobra una pensión mensual de 250.000 pesetas.

JOSEBA MARTÍN.

Joseba Martín es responsable de organización de Herri Batasuna en Vizcaya. Además es miembro de KAS (Coordinadora Abertzale Socialista) y de LAB (el sindicato afín a HB).

JUAN PEDRO PLAZA.

Juan Pedro Plaza entró en la Mesa Nacional de Herri Batasuna como máximo responsable de Jarrai (la organización que agrupa a las juventudfes abertzales). Tiene 28 años.

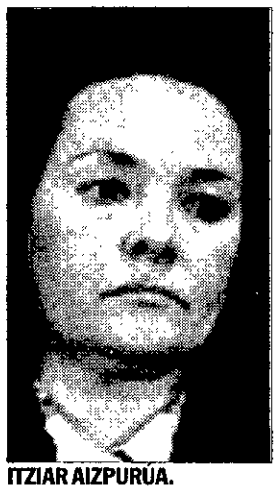

ITZIAR AIZPURÚA.

Itziar Aizpurúa es una de las representantes de la línea más dura de HB. Condenada en el proceso de Burgos a 15 años de cárcel, es miembro del Parlamento Vasco.

GORKA MARTÍNEZ.

Gorka Martínez, 48 años, responsable de Relaciones Internacionales de HB, es uno de los principales dirigentes de la coalición abertzale desde que su partido de procedencia, HASI, se deshizo en favor de las tesis que preconizaba la dirección política de ETA sobre el MLNV.

CARLOS RODRÍGUEZ.

Carlos Rodríguez es un químico industrial de 41 años. Se ocupa del área socioeconómica de Herri Batasuna.

ANTÓN MORCILLO.

Antón Morcillo es portavoz de Herri Batasuna en el ayuntamiento de Vitoria. Accedió a la Mesa Nacional de HB tras retirarse Inaki Ruiz de Pinedo. Nació en Hernani (Guipúzcoa) en 1965.

AMAIA BAO GÓMEZ.

Amaia Bao Gómez, una maestra de 37 años, pertenece al Partido Acción Nacionalista Vasca.

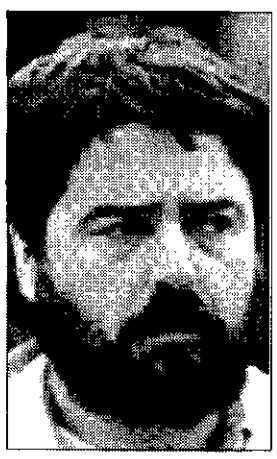

JOSEBA ÁLVAREZ.

Joseba Álvarez es hijo de uno de los fundadores de ETA. 38 años, concejal en San Sebastián, es responsable del área de cultura de HB. Miembro de KAS, es parte del ala dura.

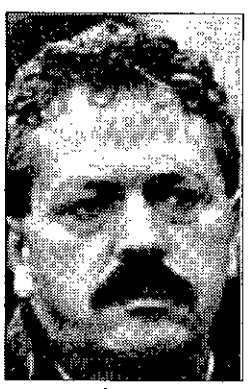

JUAN MARÍA OLANO.

Juan María Olano es responsable de las gestoras pro-amnistía —una asociación próxima a ETA—. Debido a su cargo tiene un gran ascendiente e influencia sobre el sector de los presos de la banda terrorista. Tiene 41 años.

FLOREN AOIZ.

Floren Aoiz es el portavoz de la Mesa Nacional de Herri Batasuna. Miembro de KAS, es la cara más visible de la organización junto con Jon Idígoras desde hace seis años. Fue el líder de Jarrai hasta que en 1992 pasó a HB.

A prisión en 48 horas

Los 23 dirigentes de HB deberán ingresar en prisión en un plazo de 48 horas a partir de la notificación de la sentencia, según establece la Ley, informaron a Efe en fuentes del Tribunal Supremo.

Las mismas fuentes explicaron que la secretaria de causas especiales de este Tribunal se desplazó ayer al País Vasco para notificar personalmente a cada acusado la resolución del Supremo (siete años de cárcel para cada uno) en el Juzgado más próximo al domicilio de cada uno. Las fuentes no especificaron el centro penitenciario en el que ingresarán los dirigentes de la coalición abertzale.

Todos ellos deberán pasar en prisión al menos cuatro años antes de obtener la libertad condicional, según informaron a Europa Press fuentes judiciales. A este tiempo se debe descontar el de prisión preventiva que ya han cumplido.

Durante su estancia en el centro penitenciario podrán obtener el tercer grado, en caso de buen comportamiento, lo que les permitiría salir de día y pernoctar en la prisión. Sin embargo, queda la posibilidad de que sus defensas recurran al Tribunal Constitucional, sin que ello suponga la suspensión automática de la ejecución de la pena, aunque quepa la posibilidad.

Por su parte, los tres magistrados del Supremo que han emitido el veredicto aseguran en la sentencia que "este Tribunal no se ha sentido inquietado ni conturbado en su independencia a lo largo del procedimiento". Por ello, estiman que resultan "cuando menos gratuitas las afirmaciones vertidas en el alegato" de la defensa e insisten en que no es real que su independencia se haya visto turbada o inquietada ante la "inoportunidad de determinadas declaraciones públicas de dirigentes políticos".

CRÓNICA PERSONAL

PILAR CERNUDA

Los golpes de la justicia

DECÍAMOS ayer, o hace un par de días, que no había que sentirse decepcionados si el Supremo absolvía a la Mesa de Herri Batasuna. Que lo importante era que los miembros de la Mesa hubieran comparecido ante la justicia española, la justicia de España. Y añadíamos que, aunque no había que sentirse decepcionados, ojalá fueran condenados.

Pues bien, el Tribunal Supremo ha condenado a cada uno de esos 23 hombres y mujeres que tanto han hecho por amargarnos la existencia.

Y les ha condenado por "colaboración con banda armada", por colaboración con ETA. Es la primera vez que se vincula directamente a HB y ETA en una sentencia judicial, aunque nadie en sus cabales dudaba de la vinculación entre esas dos fuerzas.

En el otro frente, el de la Audiencia Nacional, el tribunal ha decidido proseguir con el juicio de Banesto al menos hasta hoy martes, a pesar de las peticiones de aplazamiento del ministerio Fiscal y de la mayoría de los abogados.

Ha empezado el calvario de Mario Conde, que será largo. Eran multitud los ciudadanos que dudaban que Mario Conde pudiera verse en el banquillo de los acusados; en el caso Argentia Trust lo evitó vistiendo la toga, pero ningún subterfugio legal que ha utilizado —tenía derecho a hacerlo— ha logrado su objetivo de anular el juicio, como pretendía.

Hace cuatro años el gobierno intervino Banesto y ahora su antiguo presidente debe responder ante la justicia de su gestión y defenderse de los delitos de los que se le acusa.

Esta justicia que tantas muestras da de personalismo de algunos jueces y fiscales, y cuya credibilidad se encuentra bajo mínimos, ha actuado con contundencia y sin cortapisas en estos dos asuntos que provocaron gran expectación: un ex banquero que arruinó a miles de accionistas y que ha barrido para casa, para sus cuentas corrientes; y un grupo de hombres y mujeres que mantenía públicamente importantes connivencias con una banda terrorista de la envergadura de ETA.

ETA ha recibido hoy un golpe importante, que se suma a los varios que está recibiendo en los últimos meses.

Aún así, no podemos minusvalorar a ETA. Y en este día en el que multitud de españoles se alegran de la condena a la Mesa de HB, hay que estar en guardia más que nunca; porque la banda, cuando se encuentra contra las cuerdas, es cuando se revuelve como una serpiente y golpea con una fuerza brutal.

Biblioteca Virtual de Castilla-La Mancha. Diario 16 Castilla-La Mancha. 2/12/1997.

"Quien la hace, la paga"

PP y PSOE valoran de manera muy positiva la decisión del Supremo

Madrid / D16.—La sentencia del Tribunal Supremo en la que condena a siete años de prisión para los miembros de la Mesa de HB provocó como era de esperar la valoración positiva de buen número de políticos.

Mariscal de Gante: La ministra de Justicia afirmó que la condena del Supremo estaba dentro de lo posible y, aunque aseguró no temer la reacción de los violentos, anunció que "hay que estar preparados, ya que no se ajustan a la lógica". "Quiero destacar que se trata de penas individuales, no se condena a la Mesa, sino a cada una de las personas que se han sentado en el banquillo de los acusados".

Juan María Atutxa: El consejero vasco de Interior instó a los partidos políticos y a la sociedad a "no caer en la tentación" de pensar en las posibles consecuencias de la sentencia porque "en el País Vasco no va a pasar absolutamente nada más de lo que pudiera haber ocurrido de no ser condenados".

Pérez Rubalcaba: El secretario del PSOE para las Relaciones con los Medios leyó un comunicado en el que los socialistas señalan que la sentencia "significa asegurar la observancia y el cumplimiento de la Ley. La sentencia no condena a una organización política ni a sus ideas, sino el apoyo que prestó a una banda terrorista".

Manuel Chaves: El presidente de la Junta de Andalucía dijo que la condena es "muy reconfortante para todos los ciudadanos, al demostrar que la Justicia es capaz de actuar en el ejercicio de sus funciones sin ningún tipo de miedo ni amedrentamientos".

Carlos Iturgaiz: El presidente del PP del País Vasco recurrió a un refrán para manifestar su opinión ante la decisión del Supremo. "Cuando la Mesa Nacional de Herri Batasuna ha cometido un delito hay que decir que el que la hace la paga y el que la ha hecho es la Mesa Nacional de HB", aseguró.

Nicolas Redondo: El secretario general de los socialistas vascos afirmó que "ahora los dirigentes de HB saben que en el juego democrático todos los partidos políticos tenemos que cumplir las reglas. La sentencia pone de manifiesto que la Ley está para ser cumplida por todos los ciudadanos y no dispensa a nadie, menos aún a quien apoya y ampara el terrorismo y no respeta las reglas del juego democrático".

Fernado Buesa: El secretario general del PSE-EE en Álava señaló que "avanzar por el camino de la paz requiere sentencias como la de esta mañana".

Consuelo Ordoñez: Hermana del dirigente del PP asesinado por ETA, Gregorio Ordoñez, mostró su alegría porque "de una vez por todas han caído los jefes de la banda terrorista". "Estábamos ya hartos de ver caer a los guerrillas y por fin han caído los que de verdad tienen mucho que ver con la banda terrorista", dijo.

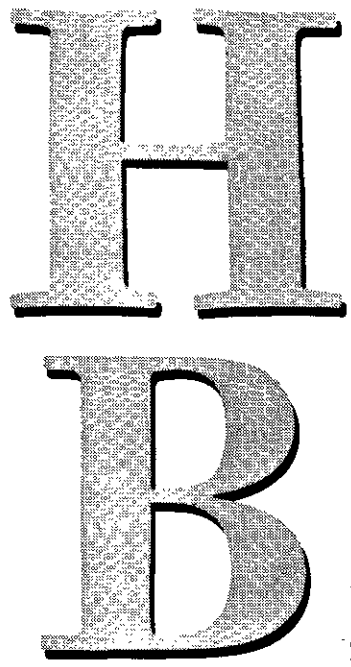

"No ayuda a la pacificación"

Los partidos nacionalistas acogen con 'sorpresa' la decisión del Alto Tribunal

Madrid / D16.— Los partidos nacionalistas, principalmente, dejaron sentir ayer su malestar ante la sentencia, al igual que destacadas voces del espectro político, que la consideran perjudicial para solucionar la violencia en el País Vasco.

Euskadi Buru Batzar: La noticia de la condena a la Mesa Nacional de Herri Batasuna ha causado "sorpresa" en el Consejo Nacional del PNV. En un escueto comunicado difundido al inicio de la reunión habitual de los lunes del órgano de dirección del partido nacionalista se precisa que el PNV no realizará un pronunciamiento más extenso sobre la sentencia hasta que sea estudiada por el EBB.

Igone Martínez de Luna: Eusko Alkartasuna, a través de su secretaria de comunicación, consideró una "barbaridad" la sentencia del Supremo. "Han existido impulsos políticos muy importantes detrás de esta condena y creemos que va en contra de la independencia del poder judicial", afirmó. "Tenemos muy claro que esta sentencia en nada ayuda a la pacificación y la normalización tan necesarias en nuestro país".

La parlamentaria de EA añadió tener "mucho interés en analizar la fundamentación jurídica de la sentencia" ya que desde EA consultaron con expertos juristas considerados "independientes" políticamente "quienes afirmaron que era muy cuestionable el propio procesamiento" de los dirigentes de HB.

Javier Madrazo: El coordinador general de Izquierda Unida en el País Vasco, ante la negativa de Julio Anguita a realizar valoraciones de la sentencia, la calificó de "extremadamente dura" y aseguró que "se va a dar un paso atrás en el proceso de normalización y de pacificación" de Euskadi, tras unos meses de "distensión".

Madrazo hizo un llamamiento a la serenidad a los ciudadanos vascos, y, particularmente, al entorno del Movimiento de Liberación Nacional Vasco (MNLV), porque "responder a esta sentencia con violencia y enfrentamientos sólo servirá para seguir haciendo daño a esta sociedad". Con el mismo criterio de colectividad con que se ha dictado la sentencia contra los dirigentes de HB se podría haber condenado a la ejecutiva de algún partido en lugar de a determinados individuos, afirmó Madrazo en clara referencia al 'caso Filesa'.

Pilar Rahola: La diputada del Partit per la Independencia (PI) en el Congreso ha advertido que la sentencia "no hará más que radicalizar el conflicto vasco y no ayudará a una salida pacífica y democrática", y la calificó de "pésima noticia para la salud democrática".

Patxi Zabaleta: El letrado de Herri Batasuna consideró "muy recurrible" la sentencia a los dirigentes de la coalición 'abertzale'. "Hay indicios de que ha sido dictado el fallo antes de los considerandos", apuntó el parlamentario de HB en el Parlamento foral de Navarra, quien anunció que recurrirán ante el Tribunal Constitucional, que es el único recurso que cabe en este caso.

EFE

SENTENCIA Los miembros de la Mesa Nacional de HB, durante el juicio celebrado en Madrid, el pasado mes de octubre.

A FAVOR Y EN CONTRA

ATUTXA

"En el País Vasco no va a pasar absolutamente nada más de lo que pudiera haber ocurrido de no ser condenados". "No hay que pensar en las consecuencias".

ANGUITA

Ante el silencio del coordinador general de IU, Javier Madrazo señaló que "se va a retroceder en la normalización y pacificación de Euskadi".

MARISCAL

"Hay que estar preparados ya que no se ajustan a la lógica". "No se condena a la Mesa, sino a las personas que se han sentado en el banquillo"

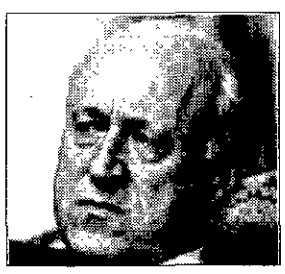

ARZALLUZ

El Consejo Nacional del PNV manifestó su "sorpresa" ante la resolución, pero no quiso hacer más valoraciones hasta que el EBB la estudie en profundidad

ALMUNIA

"La sentencia asegura el cumplimiento de la Ley. No condena a una organización política, sino el apoyo que prestó a una banda terrorista"

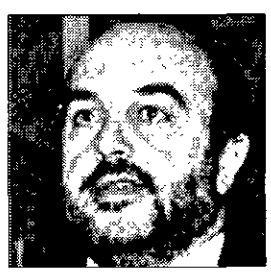

RAHOLA

"Esta pésima noticia para la salud democrática no hará más que radicalizar el conflicto vasco y no ayudará a encontrar una salida pacífica y democrática".

Biblioteca Virtual de Castilla-La Mancha. Diario 16 Castilla-La Mancha. 2/12/1997.

JUAN HERRERO / EFE

REACCIÓN Los miembros de la Mesa Nacional de HB expusieron su opinión en rueda de Prensa celebrada en San Sebastián.

HB llama a la huelga general

El portavoz de la Mesa Nacional, Floren Aoiz, señala que "el pueblo vasco quiere dar una respuesta a una sentencia que va a traer graves consecuencias"

FERNANDO ERESTA
Bilbao

El portavoz de la Mesa Nacional de HB, Floren Aoiz, señaló en rueda de Prensa celebrada en San Sebastián que nos encontramos ante una decisión y un proceso político. El pueblo vasco quiere dar respuesta a una sentencia que va a traer graves consecuencias".

Esta fue la primera reacción oficial por parte de los condenados, al tiempo que Aoiz confirmaba la fecha del 15 de diciembre como la elegida para llevar a cabo una huelga general en el País Vasco.

Con anterioridad a las palabras de Aoiz, otro de los dirigentes de HB condenados, Karmelo Landa, había señalado a la agencia France Press que "es una provocación contra toda la sociedad vasca y una decisión muy grave". "Se trata de un caso insólito, un golpe terrible a los intentos de solución democrática al conflicto entre el País vasco y el Estado español".

Para el líder radical, "seremos encarcelados por orden de un Gobierno que acaba de echar aceite al fuego, sin ningún respeto a las consideraciones jurídicas. Se ha afrontado un problema político por la vía de la represión".

Landa manifestó que su formación "va a atraer la atención de la comunidad internacional sobre el caso insólito de encarcelamiento de toda la dirección de un partido legal".

El abogado de la Mesa Nacional de HB, Iñigo Iruin, calificó "barbaridad" la sentencia condenatoria del Tribunal Supremo a los dirigentes de la coalición abertzale. Asimismo, Iruin anunció su intención de presentar recursos ante el Tribunal Constitucional y el de Derechos Humanos de Estrasburgo, contra la condena de 7 años a los 23 miembros de HB.

Landa: "Vamos a atraer la atención internacional sobre el caso insólito del encarcelamiento de toda la dirección de un partido legal"

La notificación de la sentencia ya se produjo ayer y se hará efectiva en un plazo máximo de 48 horas. La secretaria de causas sspeciales del Tribunal Supremo, hermana de la Ministra de Justicia, se trasladó a las dos de la tarde de ayer hasta la sede de HB en Bilbao para notificar la sentencia condenatoria a la Mesa Nacional.

La secretaria, escoltada por agentes de la Ertzaintza con el rostro cubierto, accedió a la sede de la coalición abertzale, en la calle Astarloa de Bilbao, donde permaneció diez minutos para entregar la notificación a siete de los ventitrés miembros de la Mesa que allí estaban presentes. Alrededor de las cinco de la tarde, la notificación a los otros 15 miembros se realizó en San Sebastián.

Oreja tranquiliza y advierte que no hay que tener ningún miedo

El titular de Interior pide que se evite el debate sobre el oportunismo político de la sentencia

Salamanca / AGENCIAS.—El ministro del Interior, Jaime Mayor Oreja, aseguró ayer en Salamanca en un receso de la cumbre hispano-francesa, que la condena a la Mesa Nacional de Herri Batasuna supone avanzar en el cumplimiento de la ley dentro de lo que es la normalidad democrática, y pidió evitar debates sobre la oportunidad o inoportunidad política de la sentencia del Tribunal Supremo.

Oreja añadió que el sentimiento que deben tener ahora los españoles es el de tranquilidad y subrayó que no hay que tener miedo al futuro.

El titular de Interior precisó que en un Estado de derecho la referencia principal es el cumplimiento de la ley, y avanzar en esa dirección supone ahondar en la normalidad democrática. Redundando en esa idea, Oreja señaló que el mayor error en el que se puede caer es introducirse en debates inútiles sobre oportunidad o inoportunidad política.

En respuesta a las críticas al fallo, Oreja dijo que no sabe cómo puede alguien expresar su opinión sin haber leído previamente la sentencia.

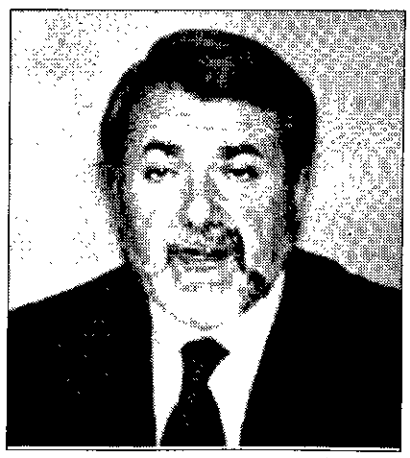

JAIME MAYOR OREJA.

"Lo que ha hecho el Supremo es determinar una culpabilidad por un delito concreto y no comprendo por qué debemos plantear debates de otras características", concluyó.

Por su parte, la Consejería de Interior del Gobierno vasco no preparó ningún despliegue de seguridad especial tras hacerse pública la sentencia.

Fuentes de la consejería aseguraron que la ertzaintza siempre está preparada y que en esta ocasión no se han desarrollado medidas especiales, porque "no hay por qué pensar que va a haber más incidentes de los que se hubieran dado si la sentencia hubiera sido de otro tipo". "El entorno de ETA está preparando incidentes constantemente, por lo que no necesita de más argumentos para actuar", aclararon las mismas fuentes, "por eso no pensamos que pueda haber más problemas que los que tenemos habitualmente".

"Fin de la impunidad de los abertzales"

La AVT asegura que el Supremo ha demostrado su incapacidad para condenar a HB por pertenencia a banda armada.

Madrid / EFE.—El director gerente de la Asociación Víctimas del Terrorismo (AVT), Juan Antonio Corredor, consideró ayer que con la sentencia condenatoria contra HB "se acaba con la impunidad ejercida durante años" por esta coalición y estimó que el ingreso en prisión debe ser inmediato.

Esta asociación, personada como acusación en el juicio en representación de 1.600 familias afectadas por el terrorismo, mostró su "satisfacción" por la sentencia del Supremo y anunció su decisión de no recurrir esta resolución.

El abogado de la AVT, Emilio Murcia, se mostró seguro de que la defensa de HB presentará recurso de amparo ante el Constitucional y que "incluso traspasarán nuestras fronteras" para apelar al Tribunal de Derechos Humanos de Estrasburgo.

Para Murcia, la ejecución de la sentencia "debe ser inmediata", como ha ocurrido en el 'caso Filesa', ya que la resolución del Supremo es "firme".

Por su parte, el director gerente de la AVT manifestó que "se ha hecho Justicia y ha quedado demostrada la connivencia entre HB y ETA en colaboración de banda armada" acabando con la impunidad que ejercían al ampararse en la libertad de expresión "para justificar asesinatos y señalar a las víctimas que son asesinadas".

Apuntó que, aunque la AVT también pidió que fueran condenados por pertenencia a banda armada y apología del terrorismo, delitos por los que han sido absueltos, "nos sentimos satisfechos y acatamos la sentencia".

En este sentido, Emilio Murcia dijo que el Supremo ha mostrado su "incapacidad" para condenar a los dirigentes de HB por un delito de pertenencia a banda armada "ya que es muy difícil con los medios que existen y sin ahondar en el intelecto de la persona demostrar que pertenecen a ETA".

Biblioteca Virtual de Castilla-La Mancha. Diario 16 Castilla-La Mancha. 2/12/1997.

EDITORIALES

Una sentencia ejemplar...

El Tribunal Supremo ha condenado a siete años de prisión a cada uno de los 23 miembros de la Mesa Nacional de Herri Batasuna por colaboración con la banda terrorista ETA. Mucho se había especulado con este juicio y sobre la sentencia. Algunos temían que los jueces no se atrevieran a declarar culpables a los dirigentes batasunos. Otros señalaban que los jueces estaban siendo presionados por el Gobierno para que emitieran una sentencia dura. Meras elucubraciones. El Supremo ha actuado conforme a derecho, después de una valoración de los hechos y de los testimonios aportados en la vista. Cabe, además, recurso ante el Tribunal Constitucional. Es decir, se ha juzgado a los líderes de HB con todas las garantías que establece la Constitución. Y no se ha tratado de una causa general contra HB, o contra la *izquierda abertzale*, sino que ha sido un juicio donde se ha declarado probado que los acusados asumieron el contenido de dos vídeos enviados por ETA sobre su denominada "alternativa democrática", y que los difundieron ocupando los espacios electorales. HB dio cobertura a una organización terrorista, cosa distinta del derecho a la libertad de expresión o a la libertad ideológica.

...y un juicio

El mismo día en que el Supremo emitía una condena ejemplar e histórica, comenzaba el proceso más esperado de la democracia española. Otro motivo para estar satisfechos y para aumentar el crédito a una Justicia vilipendiada por unos y otros, pero que merece un respeto y una confianza. Algunos no creían que iba a llegar el día en el que el todopoderoso ex banquero Mario Conde tuviera que enfrentarse con los jueces. Quizá ni él mismo imaginara que este momento clave llegaría alguna vez, porque creía disponer de recursos para no sentarse en el banquillo de los acusados. La lenta pero segura maquinaria de la Justicia sigue su curso en el 'caso Banesto', ahora en su fase decisiva, y esperamos que sin sobresaltos ni sorprendentes *revelaciones* que interfieran en lo que de verdad se juzga: la actuación de Conde y su equipo en Banesto. Ni gales, ni perotes, simplemente un juicio sobre las actividades del que fuera paradigma social de muchos españoles. En resumen, la sentencia de HB y el inicio del juicio de Mario Conde nos reconcilian con la Justicia y quitan razones a esos *salvadores* de la democracia que quieren cambiar el sistema.

MADRIGAL

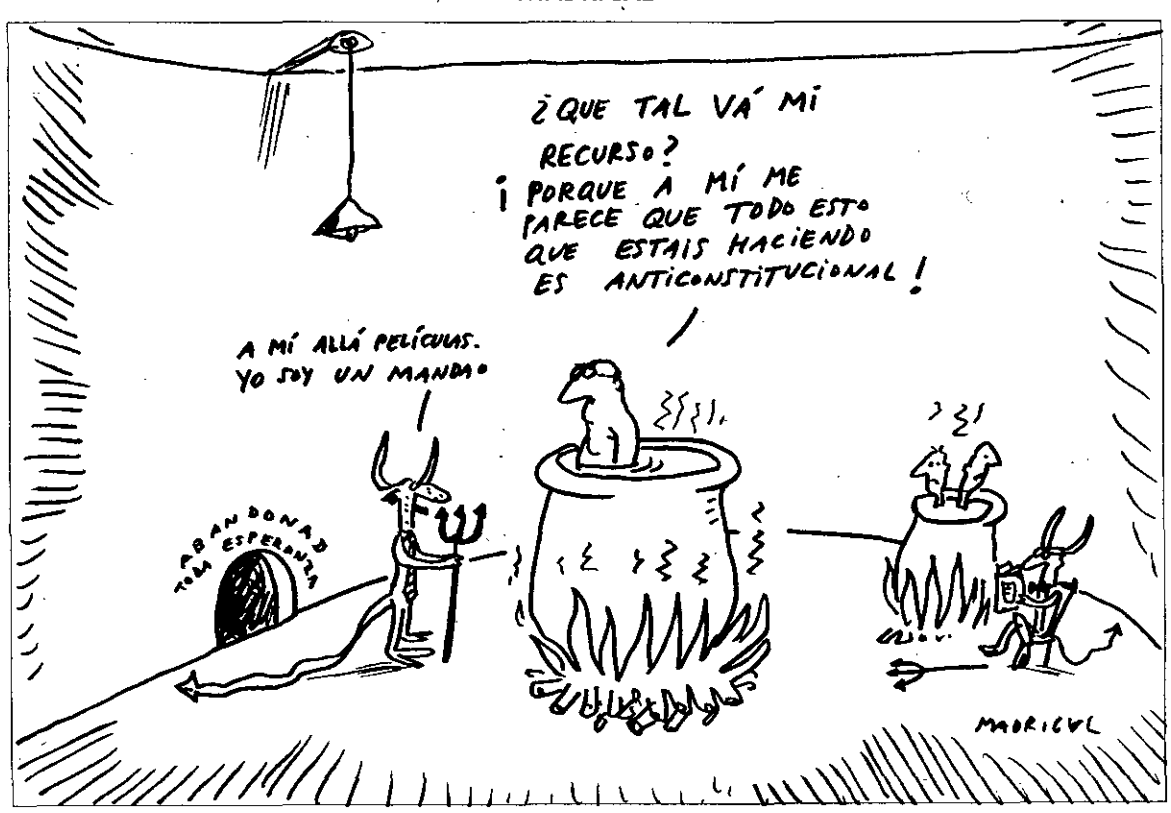

CARTAS DE LOS LECTORES

Cambiar pistas de patín por paddle

Hoy, casi en los albores del siglo XXI, todavía me pregunto por qué cuando uno tiene sus propias creencias no puede o no quiere ser considerado o benevolente con las de los demás. Yo me sigo preguntando, por qué tenemos que destruir lo que nuestros antecesores han creado, por qué nos esforzamos en destruir lo construido para nuestro propio beneficio, cuando a lo construido se le saca beneficio, como va a ocurrir en una zona como es Las Rozas, donde los aficionados al deporte acuden con frecuencia a la conocida "pista del patín", pista inaugurada en 1991 por el antiguo alcalde de este municipio.

En el Pleno celebrado el 11 de junio de 1997, el señor Garde Fernández-Fontecha, concejal de deporte de Las Rozas, aprobó el cierre de este complejo deportivo que cuenta con pistas de aprendizaje, hockey sobre patines y rampas, para la construcción por parte de una empresa privada de catorce pistas de paddle-tenis. Según el señor Garde, el cierre se debe a que las pistas son inútiles y están infrautilizadas, cuando en realidad las pistas son conocidas y frecuentadas por jóvenes de toda España.

Debemos dar una oportunidad a nuestros hijos, dejemos que se diviertan sin perjudicar a nadie. Creo por tanto que el cierre de la "pista del patín" supondría un perjuicio para los jóvenes deportistas, que verán cómo su centro de reuniones y diversión desaparece únicamente por motivos económicos.

PALOMA SÁNCHEZ LOZANO.
MAJADAHONDA.

Anteponer seguridad a "gorrones"

En las estaciones de Metro y Renfe las barreras de "torniquetes" cortan el paso a la entrada y en las últimas también a la salida.

Dividen, parten los vestíbulos, limitan los espacios. Atravesarlas lleva un breve tiempo así como incomodidad.

En la estación de Renfe de Recoletos dichas barreras están a una corta distancia de los andenes, concretamente del de la vía dirección Atocha-Chamartín. La compañía debiera informar sobre los planes de emergencia, de seguridad que tiene, en el caso por ejemplo que al bajar del tren, en esta estación se haya producido un accidente, tenga lugar una estampida de los viajeros ante por ejemplo, una humareda, por cualquier causa, fuego, etc, en cualquier sitio.

En esa estación los "torniquetes" no son giratorios, sino de "hojas". Me imagino que en el caso anterior los dejarían abiertos; pero, se debe informar. Y qué cálculo hay de la velocidad necesaria de salida del público, si puede ser suficiente sin que se produzcan encontronazos y aplastamientos. Dada la situación a la que hemos llegado, Renfe debe demostrar que antepone la seguridad a que unas personas se cuelen, causando o impidiendo por esos obstáculos que son los torniquetes.

BERNARDO DE LLOBET
MADRID.

FAX DIRECTO

Las Cartas de los Lectores no deberán sobrepasar la dimensión de 15 líneas, escritas a máquina, y es imprescindible que su autor envíe una fotocopia de su DNI. DIARIO 16 se reserva el derecho de resumirlas. Enviar por correo a la dirección del periódico, o al número de fax (925) 25 21 31.

Sí, ¿y qué?

A. GÓMEZ RUFO

La política española de los últimos años no hubiese sido lo que es si, a cada acusación o increpación, los afectados no se hubieran escondido y sus respuestas se hubiesen producido con valentía: "¿Conocía usted a los GAL?", "Sí, ¿y qué"; "¿Sabía usted cómo trabaja el CESID?", "Sí, ¿y qué?"; "¿Le gustan a usted esas cosas que se ven en el vídeo?", "Sí, ¿y qué?" Los políticos, los financieros, los periodistas y los demás españoles hacen y dejan de hacer cosas buenas y malas, como cualquiera. Todos tenemos un vídeo en el que salimos mejor o peor parados; cada español tiene una celda esperándole. ¿Y qué?

Un poco de valentía es lo que necesitamos, en general. Tan hipócritas son los que acusan como los que se defienden como gatos panza arriba. Si a mí me hicieran un vídeo erótico no pediría amparo sino que haría proselitismo a ver si se animaba más gente y fundábamos un club de promiscuidad, y si yo supiera financiar un partido político, presumiría de saberlo hacer, sobre todo porque la picaresca es un invento español y para algo que inventamos no vamos a andar escondiéndolo. Por último, si pagamos entre todos unos servicios secretos es para que sean eso, secretos, y no nos cuenten lo que hacen. Luego, "si te han pillado, te han pillao." ¿Y qué?

Pero eso de andar negando por sistema, es una cobardía. Sobre todo cuando hemos necesitado veinte años para ser libres y poder darnos una alegría sin temor, sea la que sea.

DIARIO 16

NUPREDSA

Pasaje de Mayoral, 2 - 45003 TOLEDO
Administrador único: Alberto Conde
Administrador general: Javier Tosat
Director comercial: José Real
Depósito Legal: TO.64/1958

Biblioteca Virtual de Castilla-La Mancha. Diario 16 Castilla-La Mancha. 2/12/1997.

El Gobierno no quiere pactos por Filesa

Dice que la propuesta de Duran Lleida daría lugar a una "amnistía encubierta" y Serra pide a CiU que utilice su influencia para resolver el problema de la financiación

Madrid / D16.—El PP no está dispuesto a consensuar con el resto de las fuerzas políticas del país el indulto para los ya encarcelados por el 'caso Filesa', tal y como el pasado domingo propuso el dirigente catalán Josep Antoni Duran Lleida.

El portavoz del Grupo Parlamentario Popular, Luis de Grandes, fue el encargado ayer de confirmar el rechazo de su partido a la iniciativa del líder de UDC, quien también se refirió a la necesidad de acordar una nueva ley de financiación de partidos.

De Grandes afirmó que la propuesta de Duran Lleida daría lugar a "una amnistía encubierta, lo que está prohibido por la Constitución". "La reflexión del político catalán está absolutamente fuera de lugar porque una cosa es la compasión con alguien que entra en la cárcel y otra hacer una reflexión que parezca una amnistía encubierta", añadió.

En la misma línea, la ministra de Justicia, Margarita Mariscal de Gante, manifestó estar sorprendida "porque se habla del indulto como si fuera una amnistía general, y los indultos son individuales por naturaleza constitucional". No obstante, De Gante indicó que aunque no comparte la propuesta de Duran Lleida "tampoco voy a criticarla más allá de no compartirla".

Por su parte, el ministro del Interior, Jaime Mayor Oreja, habló de la necesidad de que "todos seamos escrupulosos con el cumplimiento de la Ley". Desde los micrófonos de Onda Cero, Mayor Oreja sí se mostró a favor de una nueva ley de financiación de partidos. "Lo primero es que se aborde la financiación de los partidos políticos y pronto, y luego ya los partidos tendrán que establecer si en función de esas resoluciones cabe hacer otro planteamiento".

Mientras que el PP cerraba filas en torno a la propuesta de Duran Lleida, el Partido Socialista de Cataluña anunció que su partido pedirá al propio Joaquín Almunia que acuerde con José María Aznar un "pacto global" sobre Filesa.

ANDREU DALMAU / EFE

VALORACIONES Narcís Serra, del PSC, durante la rueda de prensa ofrecida ayer, en la que habló de los últimos ingresos en prisión por Filesa.

El presidente del Grupo Parlamentario Socialista en en Parlament, Joaquim Nadal, afirmó que "los políticos, para no sentirnos tan solos, lo que tenemos que hacer es no perder de vista el run-run de la sociedad, y la sociedad hace mucho tiempo que hace un run-run diferente al que hacen los políticos. O volvemos a aterrizar y ponemos los pies en el suelo entre nuestro discurso y lo que la gente reclama, o nos vamos alejando de la sociedad".

Serra exige a los partidos políticos que no se limiten a expresar su solidaridad con los encarcelados

Por su parte, el primer secretario del PSC, Narcís Serra, pidió a las fuerzas políticas que no se limiten a a expresar su solidaridad personal con los encarcelados por el 'caso Filesa' sino que admitan que también han cometido irregularidades en su financiación y lleguen a un pacto para evitarlas.

Serra emplazó a los dirigentes políticos catalanes a adoptar un acuerdo en Cataluña, si finalmente se demuestra la imposibilidad de alcanzar este compromiso a nivel estatal.

El dirigente del PSC reclamó también a CiU que utilice su "peso" e "influencia" ante el PP para que la Ley de Acompañamiento de los Presupuestos del Estado para 1998 empiece a resolver el problema de la financiación de los partidos políticos dotándoles de más recursos públicos, medida que permitiría que los partidos "no tuvieran que depender de aportaciones privadas ni de los intereses privados".

Duran Lleida matiza su propuesta

El revuelo formado por la propuesta de Duran Lleida sobre la necesidad de llegar a un pacto en el funcionamiento de los partidos, en el que se incluya la concesión del indulto de los encarcelados por Filesa, obligó ayer al presidente de UDC a matizar sus declaraciones. El dirigente catalán negó que hubiera pedido el indulto de los socialistas condenados por la trama Filesa, sino que lo que quería proponer es "que de una vez por todas nos sentemos en una mesa y acordemos una nueva forma de hacer política. Cambiemos la ley electoral, el sistema de funcionamiento del Parlament, la ley de financiación de los partidos políticos y gastemos mucho menos en las campañas electorales". Duran Lleida afirmó que la propuesta la hace "a título personal" y que "él es muy poca cosa para dar el primer paso".

"La captura de Roldán en Bangkok fue ilegal"

El abogado Eugenio Rubio dice que su patrocinado "estaba condenado antes de la vista" y denuncia las ausencias de Vera, Barrionuevo y Corcuera.

Madrid / D16.—El abogado de Luis Roldán, Eugenio Rubio, cuestionó ayer la legalidad de todo el proceso seguido contra el ex director general de la Guardia Civil y puso como ejemplo la detención en Bangkok. Asimismo, Rubio señaló que Roldán estaba "condenado" antes de la vista y recordó a los "grandes ausentes", en clara alusión a Rafael Vera y los ex ministros de Interior José Barrionuevo y José Luis Corcuera.

Rubio, que ayer expuso su informe definitivo ante la Sección Sexta de la Audiencia Provincial de Madrid, insistió en su "convicción íntima" de la inocencia de su patrocinado —para quien el fiscal pide 32 años de prisión—, de quien dijo que era un hombre "disciplinado y leal" al PSOE.

En opinión del abogado, juzgar a Roldán, silenciar que las constructoras más importantes del país pagaban comisiones y el uso que se hacía de fondos reservados, significará que la sociedad todavía no ha alcanzado la mayoría de edad política.

Dicho esto, el letrado trató de demostrar cómo las cuentas de Roldán fueron utilizadas por el procesado Jorge Esparza para blanquear el dinero que obtenía con sus propios negocios ilícitos y los de las personas de su trama, entre las que citó al ex presidente de Navarra Gabriel Urralburu y el ex consejero de Obras Públicas navarro Antonio Aragón.

Rubio insistió en que el ex director general de la Guardia Civil fue víctima de un "engaño" cuando fue detenido diez meses después de su fuga, y dijo que la "enorme alarma social" que había generado, auspiciada por los grupos políticos, "primó sobre sus derechos fundamentales", en un contexto de "corrupción generalizada", en el que "se prescindió de la ética y la legalidad".

Biblioteca Virtual de Castilla-La Mancha. Diario 16 Castilla-La Mancha. 2/12/1997.

Más datos sobre el coronel Gil y Gil

Basterra, testigo de Garzón en su investigación sobre los desaparecidos en Argentina, asegura que tuvo el pasaporte del oficial español, conocido con el alias de 'Pedro'

JOSÉ MORALES
Madrid

El coronel español Cristóbal Gil y Gil fue visto en reiteradas ocasiones en la Escuela de Mecánica de la Armada (ESMA), el mayor campo de detención y torturas durante la dictadura militar argentina, y su pasaporte circuló por ese centro de la Marina, según la declaración que hizo ante el juez Baltasar Garzón la semana pasada Víctor Melchor Basterra, uno de los arrestados que era utilizado para la falsificación de documentación.

Fuentes de la acusación popular aseguraron a DIARIO 16 que el coronel Gil, destinado actualmente en el Ministerio de Defensa, habría sido identificado como un hombre vinculado a los mandos argentinos, que era conocido con el sobrenombre de 'Pedro'. Basterra, debido a su trabajo de 'falsificación' para los denominados 'grupos de tareas', llegó a tener en su poder el pasaporte del militar español, siempre según el testimonio del testigo en las diligencias de Garzón por la desaparición de cerca de 600 españoles durante la represión.

En declaraciones al diario bonaerense 'La Nación' testigos como el propio Basterra o Enrique Mario Fuckman insistieron en esta versión. El primero aseguró que "a Gil y Gil lo vi varias veces. Quizá tenga confusión en la fecha. Pero era una hombre vinculado con los oficiales de la Armada. Yo puedo reconocerlo perfectamente".

Basterra, que falsificaba documentos, dice que le vio varias veces y que puede identificarlo

Un mando argentino le informó que "salió a operar" con miembros de la Armada

Basterra aseguró que el subprefecto Jorge Manuel Díaz Smith, alias 'Luis', encargado de documentación y del lugar donde se torturaba, "me confió que el gallego (español) Pedro quedó admirado de cómo operábamos, porque salió a operar con ellos".

Según Fuckman, "no puede ser que un oficial esté en la ESMA sin saber qué pasaba".

Tras la publicación en 'El País' de una información sobre el coronel Gil, el Ministerio de Defensa hizo pública una contundente nota desmintiendo 'tajantemente' que el militar "tuviera ninguna participación, ni directa ni indirecta en la represión".

Defensa explicó que el oficial estuvo en Argentina entre el 20 de marzo y el 22 de junio de 1981 para recibir un curso en el Cuartel General de la Armada (edificio Libertad), "distante varios kilómetros" de la ESMA, a la que sólo fue "de visita".

España y Francia discrepan sobre la UE

Francia se esforzará en "convencer a los españoles" de que la ampliación de la UE no puede ser abordada al margen de sus consecuencias.

Salamanca / D16.—La portavoz de la presidencia de la República francesa, Catherine Colonna, hizo esta afirmación al presentar los principales aspectos de la cumbre hispano-francesa, que comenzó anoche en Salamanca.

La portavoz del Elíseo señaló que, para Francia, la ampliación de la UE debería ser abordada en su globalidad, mientras que algunos países miembros pretenden "limitar las tareas del Consejo Europeo de Luxemburgo (12 y 13 de diciembre) al proceso de ampliación, sin abordar el marco financiero".

Colonna afirmó que "es el caso de España" y que las autoridades españolas "temen que disminuya aquello de lo que se benefician hoy a título de los fondos de cohesión". París considera que el techo de recursos propios de la UE, fijado en el 1,27 por ciento del Producto Interior Bruto (PIB), es "suficiente" y desea que se mantenga este porcentaje.

"Nuestros puntos de vista no son todavía completamente idénticos. Habrá que intentar acercarse, durante la cumbre de Salamanca, sobre el carácter global de la ampliación", señaló por último la portavoz del Elíseo.

El ministro español de Asuntos Exteriores, Abel Matutes, afirma en una entrevista que publicaba ayer el diario conservador francés 'Le Parisien' que los fondos estructurales, destinados a equlibrar los ingresos en los diferentes países miembros de la UE, no deben servir para pagar la ampliación.

El ministro español considera que la UE no ha previsto fondos "suficientes" para financiar la ampliación y subraya que "España se opone por lo tanto a la congelación del presupuesto comunitario propuesta para el periodo 2000-2006".

"Si se establece un techo de crecimiento de este presupuesto del 1,27 por ciento anual, como es el caso ahora, no habrá suficiente dinero para mantener las políticas de ayuda actuales y para financiar la ampliación", afirma Matutes.

'El Socialista' recuerda las intromisiones de Pedro José

Madrid / SVM.—La revista del PSOE 'El Socialista' asegura en su último número que lo que le ha sucedido al director de 'El Mundo', Pedro J. Ramírez, no puede pasarle al 99 por ciento de los españoles. En un editorial, titulado "No todos somos iguales", la publicación se queja de que algunos tertulianos "gritan estos días que esto nos puede pasar a todos".

La revista recuerda varios artículos que publicó años atrás Ramírez, en los que hacía mención a la intimidad del empresario José María Ruiz Mateos y de un dirigente del PSOE. El editorial concluye con un reproche a la Cadena Cope: "Mientras tanto, la emisora de los obispos presta sus ondas a Pedro Jota para que acuse e insulte impunemente a todo el mundo".

En la portada de este último número de 'El Socialista' aparecen juntos en una fotografía José María Aznar y Pedro J. Ramírez, bajo el titular "Las libertades en peligro".

Por otra parte, el subdelegado del Gobierno en Salamanca, Antonio Sacristán, abrirá una investigación para depurar posibles responsabilidades en la actuación del diputado provincial del PSOE Francisco Bautista, quien proyectó a los alumnos de la Escuela Taller de Aldeadávila de la Ribera, de la que es director, el vídeo de contenido sexual en el que aparece el director de 'El Mundo', Pedro J. Ramírez.

LAVANDEIRA / EFE

EMOCIONADO Manuel Fraga apenas pudo terminar su discurso, ahogado por las lágrimas.

Fraga, por un galleguismo 'light'

Duras críticas de la oposición al discurso de investidura del presidente gallego

Santiago / D16.—El presidente en funciones de la Xunta de Galicia, Manuel Fraga, apuntó ayer que seguirá abogando por un "galleguismo constructivo", ya que cree que Galicia no precisa del "separatismo insolidario o el victimismo fatalista".

Manuel Fraga pronunció su discurso de investidura en el Parlamento gallego, en el que hizo un "solemne llamamiento" a la concertación social para logar aunar iniciativas en favor del empleo, lo que constituirá el objetivo prioritario del nuevo Gobierno. En su discurso, de 114 folios, Fraga llegó a emocionarse en varias ocasiones, y apostó por reafirmar en los próximos cuatro años su política galleguista, al tiempo que citó la herencia de los galleguistas históricos como Curros Enríquez, Rosalía de Castro, Vicente Risco o Castelao.

Para Manuel Fraga, el galleguismo popular que caracterizará su acción de Gobierno "no va a ser anti-nada" ni serán tampoco sus objetivos "ir a la contra de la realidad española y europea".

Los portavoces de la oposición en el nuevo Parlamento gallego coincidieron en criticar la ausencia de medidas concretas en la intervención de Manuel Fraga. El portavoz del BNG, Xosé Manuel Beiras, calificó el discurso de "absolutamente patético y lamentable", y dijo que la emoción expresada por Fraga "implica una falta de congruencia con la realidad no asumida" por Fraga.

El nuevo portavoz del grupo Socialista en la Cámara gallega, Emilio Pérez Touriño, calificó la intervención de Fraga de "descripción autocomplaciente" de la situación, y echó en falta "medidas concretas y cuantificables".

Biblioteca Virtual de Castilla-La Mancha. Diario 16 Castilla-La Mancha. 2/12/1997.

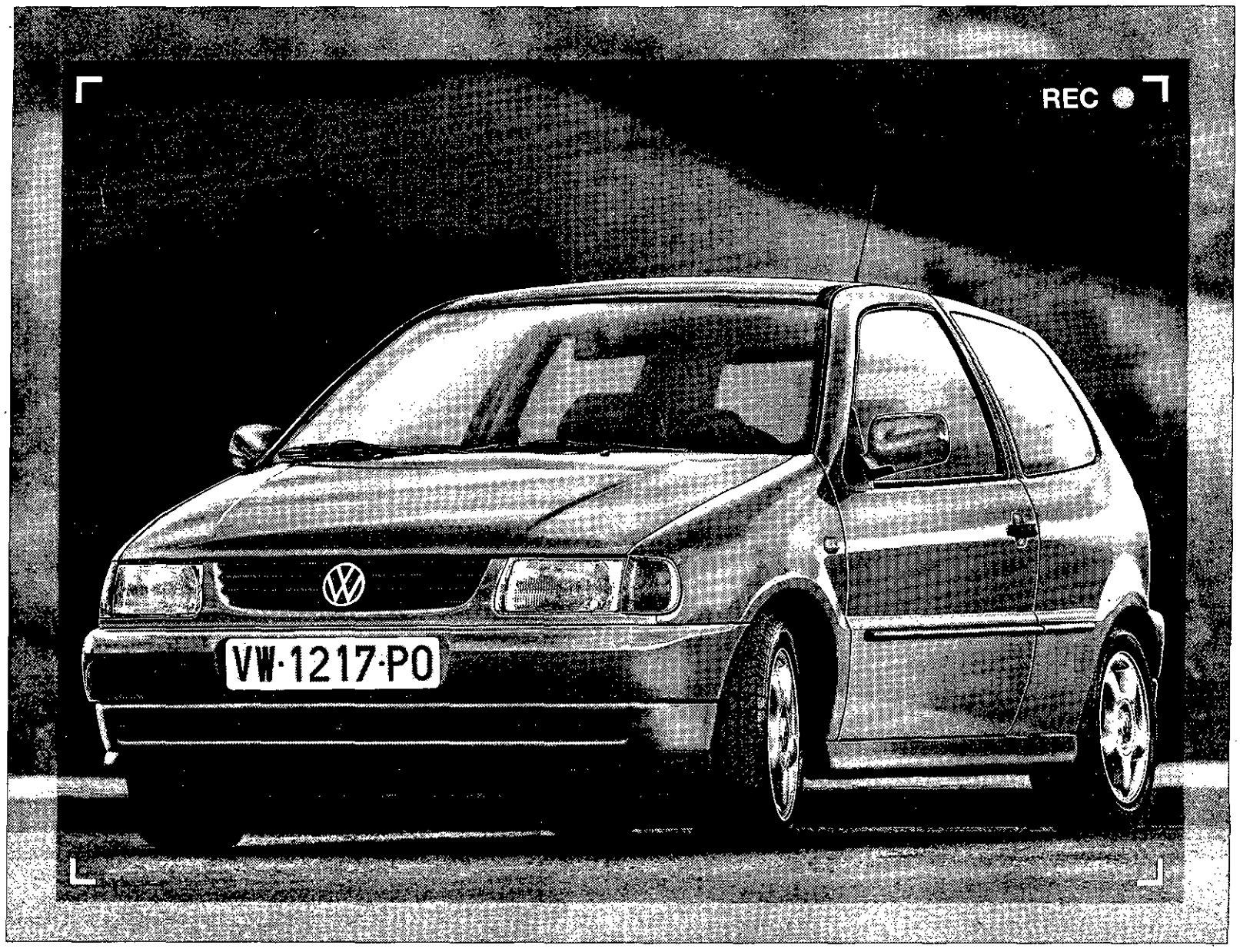

¿Química o física?

Hay algo en el Polo capaz de estimular tus células. Miras una foto o te hablan de él y notas como un cosquilleo especial que te hace desearlo con fuerza. Intuyes que tenéis algo en común.

¿Es química?

Después, el encuentro. Su impecable línea deportiva, el confort interior, la perfección de sus acabados,...

¿Es la atracción física?

Desde su confortable puesto de conducción todo invita a disfrutar los kilómetros, con toda seguridad y sin que se enfade el bolsillo.

Tu pides y tu Polo da.

Acción y reacción. Luego la atracción es física. Y química.

Hay un Polo 50 CV equipado de serie con: inmovilizador antirrobo, indicadores de intervalos de mantenimiento, cuentarrevoluciones y reloj digital, cinturones de seguridad y columna de dirección regulables en altura, asiento posterior abatible, retrovisores exteriores y parachoques color carrocería, regulación del alcance de los faros, filtro de polvo y polen...

Otras versiones: 60 CV, 75 CV, 16V 100 CV y Diesel 64 CV.

TANDEM CAMPMANY GUASCH DDB

Polo
Tu Polo y tú

Atención al cliente: **902 151 161** http://www.volkswagen.vw-audi.es Condiciones excepcionales de financiación hasta el 31/12/97. Infórmese en su concesionario.

Biblioteca Virtual de Castilla-La Mancha. Diario 16 Castilla-La Mancha. 2/12/1997.

Apuesta a ganador desde el principio

La defensa del ex banquero pide en el primer día de juicio el sobreseimiento de tres delitos de estafa y el de apropiación indebida

JOSÉ ÁNGEL REGATERO
Madrid

Mario Conde parece dispuesto a jugar fuerte sus bazas desde el principio. Ayer, durante la sesión de apertura del denominado 'caso Banesto', su defensa, representada por el letrado Juan Sánchez Calero, se descolgó con la petición de sobreseimiento del ex banquero por los delitos de estafa en las operaciones de Locales Comerciales, Veblinsa y Tilson, por considerar que se han vulnerado los derechos fundamentales del ex banquero, y el de apropiación indebida por la retirada de la caja de Banesto de 300 millones de pesetas, al considerar que estas presuntas actividades delictivas habrían prescrito al transcurrir más de cinco años desde la comisión de las infracciones penales.

Si el tribunal de la Sala de lo Penal de la Audiencia Nacional que enjuicia la causa atendiera esta petición, Conde sólo sería juzgado finalmente por cinco de las siete operaciones en las que aparece implicado en el auto de apertura del juicio oral leído por la secretaría de la Sala en presencia de todos los acusados.

Considera que los delitos de estafa y la apropiación indebida han prescrito

Luis López Sanz, fiscal del caso, solicita por ambos delitos penas que podrían llegar a sumar catorce años de prisión para Conde, ocho años de prisión mayor por la retirada de 300 millones de Banesto que, según las acusaciones, luego no repuso, y seis por la compra de una serie de locales comerciales por los que el banco pagó 2.996 millones de pesetas de los que los vendedores sólo recibieron 1.268 millones.

La defensa del ex financiero alegó la prescripción de los dos delitos al datar éstos de los años 1989 y 1990 y no haberse emprendido ninguna acción judicial al respecto hasta pasados los cinco años que marca la Ley para que ambas actividades puedan ser motivo de sanción.

Le corresponde ahora al tribunal presidido por Siro García resolver sobre esta petición, así como las planteadas por el Ministerio Público y las acusaciones particulares y sociales personadas contra los imputados en la fase de cuestiones previas anterior al comienzo de los interrogatorios de los acusados.

De hecho, el Tribunal ya tomó una primera decisión en el día de ayer al no considerar la propuesta de aplzamiento de la vista de la fiscalía ante la incomparecencia de tres sociedades radicadas en Suiza —Doña Ascensión, Jamuna y Asni Investments— que aparecen en el sumario como posibles responsables civiles subsidiarios y evitar, de este modo, un posible defecto de forma posterior por indefensión judidicial.

El fiscal recordó que la sociedad Asni no ha nombrado aún ni abogado, ni procuardor que la representen en la causa; que la empresa Doña Ascensión no ha agotado el plazo del que dispone para presentar su escrito de defensa, y que las alegaciones de la firma Jamuna quedan a expensas de la comisión rogatoria que se ha de enviar a los tribunales helvéticos.

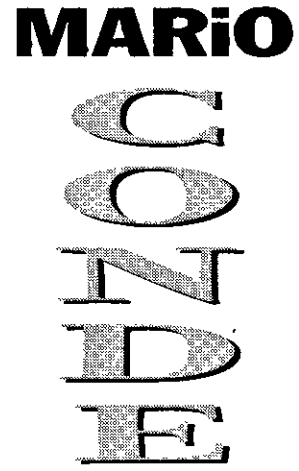

Según el Ministerio Público, si no se cumplimentan estas gestiones los imputados podrían alegar "falta de garantías" en el proceso.

Los magistrados decidieron no resolver sobre este supuesto hasta que todas las partes hayan expuesto sus peticiones. Por este motivo, la más que probable suspensión de las sesiones de las que se hablaba de antemano no será un hecho como mínimo hasta el día de hoy, a pesar de que es fácil que la discusión sobre cuestiones previas se prolongue hasta las vistas establecidas para el lunes y el martes de la semana próxima.

La participación atribuida a los distintos acusados en las operaciones irregulares es ésta: A Mario Conde se le atribuyen las acciones relativas a retirada de caja de 300 millones, Dorna y Locales Comerciales, Carburos Metálicos, Cementeras, Euman-Valyser (Isolux, Promociones Hoteleras, Veblinsa y Telson) y artificios contables. El fiscal le pide una pena de 35 años por dos apropiaciones indebidas, siete estafas y una falsedad documental.

A Arturo Romaní se le atribuyen operación Dorna, Carburos Metálicos, Cementeras, Euman Valyser (Isolux, Promociones Hoteleras, Veblinsa y Telson) y artificios contables. El fiscal solicita 23 años por una apropiación, seis estafas y una falsedad.

A Rafael Pérez Escolar, operación Carburos Metálicos, Dorna y artificios contables. 17 años de prisión por una apropiación, una estafa y una falsedad.

A Eugenio Martínez las acciones agrupadas bajo la denominación Euman-Valyser (incluidas Veblinsa y Telson). El fiscal pide 12 años de prisión.

Si se acepta la petición, Conde sería juzgado por cinco de las siete operaciones

A Jacques Hachuel la acción relativa a Carburos Metálicos. 6 por apropiación indebida. A Juan Belloso los hechos denominados artificios contables. 4,5 años de prisión. A Ramiro Núñez, la adquisición de locales comerciales y artificios contables. El fiscal pide 4,5 años. A Enrique Lasarte, los relativos a los artificios contables. 4,5 años.

A Fernando Garro se le atribuyen la operación Dorna, adquisición de locales y artificios contables. El fiscal pide 13 años de prisión por dos estafas. A Mariano Gómez de Liaño, Eumannden Isolux y Promociones Hoteleras. 12 de años de prisión por apropiación indebida y falsedad. A Francisco Sitges, Euman-Valyser, en lo que concierne a Isolux y Promociones Hoteleras. El fiscal pide 12 años por apropiación indebida y falsedad.

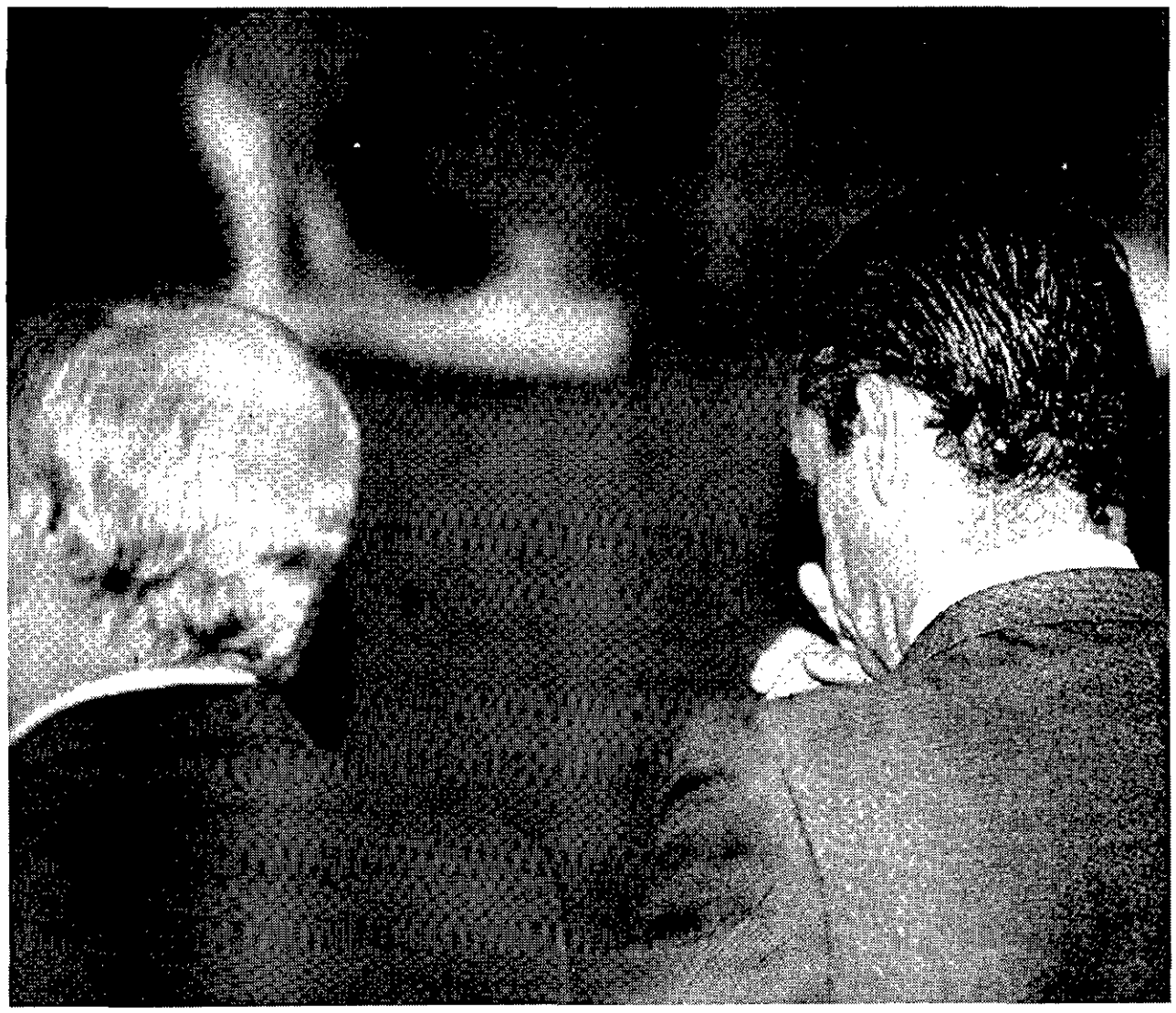

LUIS SEVILLANO

PRIMER DÍA DE JUICIO Mario Conde se sentó ayer en el banquillo en el primer día del macrojuicio del caso Banesto.

EL BANQUERO, EN EL BANQUILLO

Biblioteca Virtual de Castilla-La Mancha. Diario 16 Castilla-La Mancha. 2/12/1997.

SOCIO Jacques Hachuel, ex financiero, fue socio de Conde en la operación Carburos Metálicos, donde los acusados se habrían quedado supuestamente con 1.344 millones.

TRAMA SUIZA Mariano Gómez de Liaño, ex abogado personal del ex banquero, es el supuesto creador del grupo suizo que habría lavado el dinero detraído.

COLABORADOR Fernando Garro, director general en el Banesto de Conde, acusado de estafa en la operación Dorna, se enfrenta a una pena de siete años de prisión.

Un 'líder' es para siempre

El ex banquero entró el primero en la Sala, delante de sus ex colaboradores

Madrid / J.A.R.—Los imputados fueron los últimos en comparecer ante la Sala. En ese momento, las únicas plazas vacías eran las de sus banquillos. El agente judicial fue nombrando, uno por uno, a los encausados. Sin embargo, la entrada no respetó ese orden de aparición y gran parte del ex consejo de administarción de Banesto irrumpió en masa en la dependencia judicial. Y el primero, Mario Conde.

El ex presidente recorrió esos pocos metros serio, muy serio pero con la cabeza bien alta. Detrás de él, de uno en uno, gran parte del ex consejo de administración del Español de Crédito de aquellos años, siguiendo un rigurosos orden jerárquico. Así, tras Mario Conde, desfilaba Arturo Romaní, su vicepresidente, Enrique Lasarte, su consejero delegado.

Quiso, además, la ironía o la intención del tribunal que su disposición en el banquillo de los acusados confirmara en esta primera impresión. En el primer banco, de nuevo, Conde Lasarte y Romaní.

El chófer que conducía un lujoso BMW azul detuvo el vehículo y dejó a Conde frente a la Audiencia Nacional a las 10 horas y diez minutos de la mañana de ayer. En ese momento fue el caos. Las cámaras le enfocaron, los micrófonos se le avalanzaron en busca de una improbable impresión de última hora. Fue en vano, Mario Conde esbozó una leve mueca de disgusto y levantó las manos pidiendo árnica. Al instante le abrieron paso. Le estaban esperando en un juicio.

Antes y después del ex banquero fueron haciendo acto de aparición el resto de los imputados. Algunos venían a pie, otros se hacían acompañar en coche casi hasta el vestíbulo del tribunal. Jacques Hachuel, el ex financiero argentino socio de Conde en la operación Carburos Metálicos parecía relajado y tranquilo, tanto como para dibjuar ua sonrisa. Mariano Gómez de Liaño, sin embargo, se mostraba tenso, no quería hablar con nadie.

Conde llegó a la Audiencia, bajó del coche e hizo una mueca de disgusto

Ya en la sala, se asistió al espectáculo de la toga. Cuarenta abogados, entre las representaciones de las acusaciones y las de las distintas defensas. Ante tal despliegue de docto color negro, daba la sensación de estar ante la convocatoria del sanedrín.

LUIS SEVILLANO

EL SEGUNDO Arturo Romaní, ex vicepresidente del Español de Crédito, es el encausado al que más delitos se le imputan si se exceptúa al propio Conde. Está acusado de estafa, falsedad y apropiación indebida en cinco de las ocho operaciones.

LAS PENAS SOLICITADAS

- Por los hechos derivados de la retirada de 300 millones de las arcas de Banesto, Conde y Romaní afrontan una petición de ocho años de prisión mayor.
- Por la presunta estafa en la operación de Data, los dos anteriores se juegan una condena de siete años de prisión.
- Por la presunta estafa en Dorna, Romaní, Rafael Pérez Escolar y Fernando Garro se enfrentan a penas de ocho años de cárcel los dos primeros, y de siete el segundo.
- Por la operación Carburos Metálicos, Conde, Romaní, Pérez Escolar y Jacques Hachuel soportan peticiones de siete años de prisión.
- Por la venta de Isolux y Promociones Hoteleras, Conde, Eugenio Martínez Jiménez, Mariano Gómez de Liaño y Juan Francisco Sitges responderán a los siete años de cárcel que exige la fiscalía.
- Por los presuntos artificios contables, Conde, Romaní, Lasarte, Pérez Escolar, Ramiro Núñez y Juan Belloso podrían ir ocho años a prisión.

Solicitan prisión provisional

Entre las peticiones que la fiscalía y las acusaciones particulares elevaron ayer a la Sala de lo Penal de la Audiencia Nacional destacaron, por su contundencia, las realizadas por las representaciones en la causa de los sindicatos UGT y CC OO y por la de la Asociación de Usuarios de Servicios Bancarios (Ausbanc). Esta asociación solicitó que se modificara la situación de libertad provisional de la que goza Mario Conde en la actualidad por la de prisión provisional o, en su defecto, por una nueva fianza de 2.000 millones de pesetas. Según Ausbanc, las comisiones rogatorias recibidas de Suiza demuestran que el ex banquero dispone de una trama financiera en el extranjero que le permitiría vivir holgadamente si abandonara España. CC OO valoró esta posibilidad y exigió nueva prenda de la misma cantidad para Mario Conde y de 1.000 millones para Romaní. UGT, por su parte, espetó al tribunal que se incorporara a la causa la querella que el sindicato ha interpuesto en nombre de 700 empleados de Banesto por el falseamiento de las cuentas del banco en el Juzgado de Instrucción número 33 de Madrid.

Cruz Roja Española

CONCURSOS PARA EL SUMINISTRO DE ALIMENTOS PROCEDENTES DE EXISTENCIAS DE INTERVENCION. AYUDA DE LA UNION EUROPEA —FEGA—

Cruz Roja Española, en virtud de convenio suscrito con el Fondo Español de Garantía Agraria (FEGA), convoca concursos para el intercambio de existencias de intervención de la Unión Europea, por los siguientes alimentos:

Arroz, embutidos, salchichas y vacuno en su jugo.

Los pliegos de Bases de los concursos se encuentran a disposición de los interesados en la Oficina Central de Cruz Roja Española, c/ Rafael Villa, s/n. El Plantío (Madrid).

El Plazo de presentación de ofertas finalizará el 29 de diciembre de 1997, a las 12,00 horas.

Madrid, 28 de noviembre de 1997
EL SECRETARIO GENERAL

VALENCIA NIVEL INMOBILIARIO, S. A.

Convoca a sus socios el próximo día 22 de diciembre de 1997, a las 20 horas, en 1.ª convocatoria, y el día 23 siguiente, a la misma hora, en 2.ª convocatoria, para la celebración de la junta general extraordinaria de accionistas, a celebrar en el domicilio social, avda. Marqués de Sotelo, n.º 4, Puerta 13, de Valencia, con el siguiente orden del día: 1.º Transformación en sociedad de responsabilidad limitada y modificación de estatutos; 2.º Cese y nombramiento de nuevo administrador único. Cualquier accionista puede obtener de forma inmediata y gratuita los documentos que han de ser sometidos a la aprobación de la Junta.

Valencia,
a 28 de noviembre de 1997
El administrador único,
Anselmo Boix Rocafort

Biblioteca Virtual de Castilla-La Mancha. Diario 16 Castilla-La Mancha. 2/12/1997.

La Bolsa avanza con paso firme

El parqué madrileño gana un 2,82% al cierre, en consonancia con el resto de las plazas occidentales y los mercados asiáticos

I. ALONSO-VILLALOBOS
Madrid

Los mercados españoles iniciaron diciembre con fuertes alzas, que situaron sus niveles en cotas próximas a las más elevadas del ejercicio. El índice de la Bolsa de Madrid, que ganó 17,08 puntos, equivalentes a un 2,82%, cerró en el 622,23%, mientras que el Ibex 35, tras ganar 203,87 puntos —un 2,94%— quedó en los 7.135,97 puntos. El índice madrileño, que estableció el máximo anual el pasado uno de octubre en el 640,20%, se anotó ayer la cuarta subida en importancia del año. Las restantes bolsas europeas también experimentaron fuertes avances. La más entonada fue Francfort, cuyó índice ganó un 3,01%. La siguiente subida en importancia correspondió a Madrid. Y a continuación figuraron las de París —un 2,07%—, Londres —1,85%— y Milán —1,65%—.

Por su parte, Wall Street abrió también con importantes avances y a media sesión el Dow Jones acumulaba una subida de 144,68 puntos, un 1,85%.

Los expertos explicaron que el buen comportamiento que experimentaron en la madrugada del lunes todos los mercados asiáticos —fundamentalmente, los de Tokio y Hong Kong, que acumularon revalorizaciones superiores al 2%—, habían tranquilizado a los inversores occidentales.

Los bolsistas españoles esperan que antes de que finalice este año el banco emisor rebaje entre un cuarto de punto y medio punto el precio oficial del dinero. Esta expectativa se completa con la esperanza de que el Tesoro reduzca hoy y mañana el rendimiento de su deuda a medio y largo plazo.

Ibex: 2 billones más en noviembre

Las empresas que componen el índice Ibex-35, que agrupa a las 35 empresas con mayor liquidez del mercado continuo, se revalorizaron en 2,12 billones de pesetas en noviembre, y se recuperaron así de la depreciación de octubre, provocada por la crisis en los mercados financieros de Asia. A falta de un mes para que concluya el año, el valor de las empresas españolas cotizadas con mayor liquidez creció en 1997 un 33,6% al pasar de 20 billones a finales de diciembre a 26,27 billones en noviembre pasado, es decir, 6,7 billones de pesetas, según datos de la Sociedad de Bolsas. Telefónica continuó a la cabeza entre las empresas con mas liquidez, con una capitalización a finales de noviembre de 4,04 billones de pesetas frente a los 3,72 billones de octubre, lo que supone una revalorización del 8,6%.

Price y Coopers aprueban su fusión

La nueva sociedad contará con 8.500 socios y 136.500 empleados

Madrid / D16.—Las empresas consultoras Price Waterhouse y Coopers Lybrand anunciaron ayer la aprobación de su fusión "por una amplia mayoría de sus socios" que han votado en más de cien países donde están representadas ambas sociedades.

La fusión de ambas firmas dará lugar a una organización global que contará con 8.500 socios y 136.500 empleados, de los que 48.000 están en Europa.

La nueva compañía estará dirigida por un equipo de ocho personas, cuatro de Europa y cuatro de Estados Unidos, que incluyen a los presidentes de Price Waterhouse y Coopers Lybrand en el Reino Unido, se indica en un comunicado de ambas empresas.

Para ultimar la fusión, se requiere la aprobación de diversas autoridades reguladoras del mundo y ambas empresas esperan que estas estén en la primer mitad del próximo año.

Para aprobar la fusión de forma definitiva se requiere la aprobación de las autoridades reguladoras, que se espera sea en la primera mitad de 1998

■ El responsable del **Décimo Estudio Económico y Financiero de la Pyme**, Juan Carlos Para, confirmó ayer que durante los nueve primeros meses del año los beneficios de estas empresas crecieron un 28,8%. En opinión de Para, la estabilidad de la economía, la reducción en un 5,1% de los gastos financieros, la bajada de los tipos de interés y la moderación salarial, entre otros factores, han sido determinantes para que las pymes mantengan un "crecimiento constante" desde principios de este ejercicio.

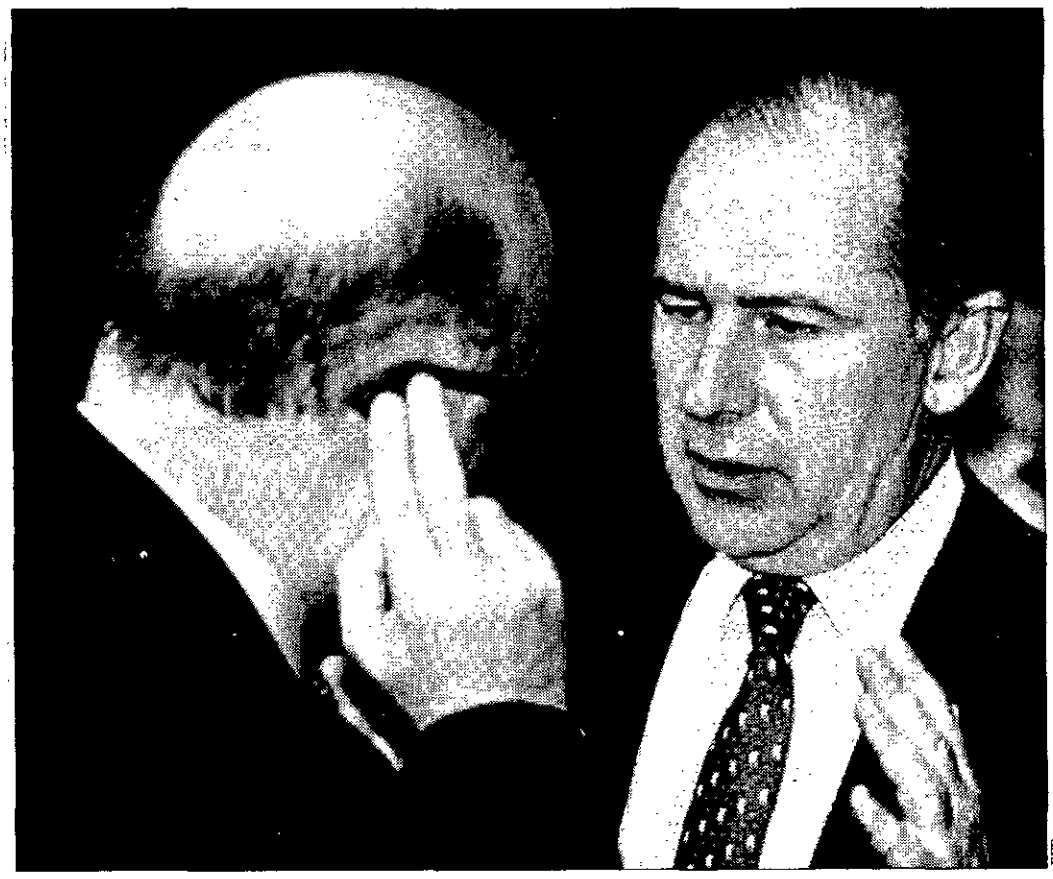

MEDITACIONES Rodrigo Rato conversa ayer con su homólogo portugués Franco Sousa.

EFE

La creación de un Consejo del Euro divide a los Quince

Los países que no entrarán en la moneda única se oponen

Bruselas / D16.—Los ministros de Finanzas de la Unión Europea se encontraban ayer aún divididos, 11 contra 4, sobre la creación de un Consejo del Euro, instrumento informal de coordinación de las políticas económicas de los países que formen parte de la moneda única europea.

Los cuatro países que no participarán en el euro, ya sea por razones políticas, como el Reino Unido, Dinamarca, Suecia, o por no poder calificarse, como Grecia, se oponen a este nuevo organismo informal que consideran predeterminará decisiones que afectan a sus economías, si no son invitados a participar en él, informa Europa Press.

"No se trata de un club exclusivo", reaccionó el ministro de Finanzas alemán, Theo Waigel, pero "un país no puede esperar estar fuera (del euro) y dentro (del consejo del euro) al mismo tiempo".

Este consejo, al que se ha denominado "Euro-X" en espera de añadirle en lugar de la X el número de países participantes, euro, fue propuesto por París y aceptado por Bonn como instancia política que trate sobre la tasa de cambio del euro y de otras cuestiones de la moneda única.

Por otra parte, el vicepresidente del Gobierno y ministro de Economía, Rodrigo Rato, afirmó ayer en Bruselas que España acepta el Codigo de Conducta contra la fiscalidad desleal que se aprobará en la Unión Europea (UE), que no tendrá consecuencias sobre los regímenes fiscales vigentes en el País Vasco y Navarra.

EL PUENTE

ÁNGEL GÓMEZ ESCORIAL

Santander y BCH en Chile

EN Chile se acaba de promulgar una nueva Ley de banca que se desarrollará de una forma u otra en función de los resultados electorales de los comicios del día 11. Es una ley restrictiva de acuerdo con los 'estandares' europeos, pero que autoriza ya la salida de la banca chilena al exterior, uno de los grandes deseos que tenía aquí el sistema bancario. La peculiaridad de la de este país reside en el uso restringido -clase media y media-alta- de las cuentas bancarias y la importancia del cheque como medio de pago. La ley plantea procedimientos judiciales muy rápidos para los defraudadores y, por tanto, el cheque es rey. Las clases más populares trabajan con bancos de crédito al consumo, que son como nuestras financieras, y que ofrecen pocos servicios bancarios.

EL sistema de inspección de la banca reside en el Ministerio de Hacienda -Superintendencia de bancos- y las entidades chilenas son muy estables y saneadas. Banco Santander actúa con su marca y tiene una presencia muy visible en el país. Creció a partir de la compra del Banco Osorno. Dispone de dos sociedades: Santander Chile Hilding y Banco Santander de Chile. En el primero se agrupan todos los servicios no directamente bancarios. El Central Hispano está ligado al primer grupo económico del país, el Luksic, mediante el OHiggins Central Hispano (OHCH) y cuyo portaestandarte es el Banco Santiago. Toda la estrategia latinoamericana del BCH de Panamá para abajo se hace mediante este OHCH y, por tanto, va ligado a las estrategias del grupo chileno. Los ejecutivos españoles en el conglomerado OHCH creen que es más adecuado este sistema, que se extiende también a Perú, Argentina y Paraguay.

El crecimiento potencial del negocio bancario es muy alto si la economía de Chile va permitiendo que las clases menos dotadas accedan a los servicios bancarios convencionales. Pero ocurre que el superpoderoso sistema obligatorio de fondos de presiones privados (AEP) canaliza la mayor parte del ahorro sin muchas posibilidades de cambio inmediato. Pero los tipos de referencia y los intereses cobrados son mucho más altos que en España y el negocio resulta por tanto mucho más productivo. Mañana más.

Biblioteca Virtual de Castilla-La Mancha. Diario 16 Castilla-La Mancha. 2/12/1997.

ÍNDICE GENERAL

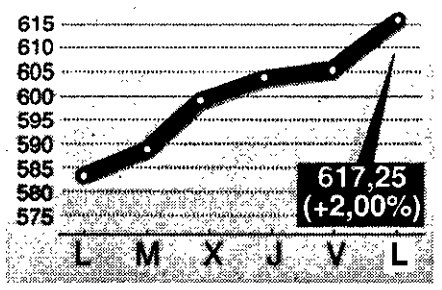

LOS ÍNDICES

NACIONAL		Var. %
BARCELONA	530,43	2,87
BILBAO	955,42	2,90
VALENCIA	521,02	2,71
INTERNACIONAL		
LONDRES	4.921,80	1,86
FRANCFORT	4.068,05	3,01
PARIS	2.918,48	2,07
TOKIO	17.007,50	2,23
MILAN		
NUEVA YORK (1)	7.948,46	1,60

(1) Media sesión

INDICE IBEX

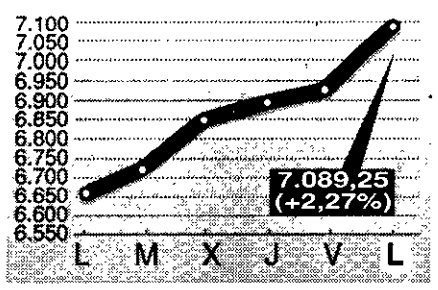

LOS QUE MÁS SUBEN

SOCIEDAD	% Dif.	Cierre Ayer
AST ZINC	14,1	2.555
ESP.ZINC	11,9	1.550
AGF U.FENIX	8,6	2.030
HISALBA	7,7	2.240
B.CENT.HISP.	7,7	3.080
FIN.MINERA	5,6	2.725
BANESTO	5,5	1.430
IND.BESOS	5,3	2.000
AG.BARCELONA	5,1	6.430
FILO	5,0	445

LOS QUE MÁS BAJAN

SOCIEDAD	% Dif.	Cierre Ayer
DIMETAL	-1,1	177
COR.BANESTO	-0,7	1.515
B.ALICANTE	-0,6	3.070
CAMPOFRIO.	-0,4	6.870
MARCO IBERIC	-0,3	1.910
SAL.NANSA	-0,2	10.300
SARRIO	-0,2	520
EL.R.ZARAGOZ	-0,2	5.620
OBRASCON	-0,1	4.145
EPPIC	0,0	77

BOLSA DE MADRID LUNES 1 DE DICIEMBRE (Mercado continuo)

SOCIEDAD	CIERRE AYER	ANTERIOR	MAXIMO AÑO	MINIMO AÑO	%. VAR.	VOLUM.
ALIMENTACIÓN						
TABACALERA	11.600	11.400	11.950	5.480	1,8	59.080
VISCOFAN	3.715	3.680	3.950	1.900	1,0	68.116
EL AGUILA	620	608	810	520	2,0	98.622
AZUCARERA	7.160	7.050	8.290	5.780	1,6	1.803
BO.Y BEBIDAS	5.990	5.850	7.490	3.220	2,4	1.487
CAMPOFRIO	6.870	6.900	7.500	2.925	-0,4	8.860
EBRO AGR.	2.640	2.580	3.070	2.095	2,3	10.529
KOIPE	10.100	10.100	12.000	6.990	0,0	285
PULEVA INDUS			0	0		
BANCOS Y FINANCIERAS						
ARGENTARIA	9.320	9.250	9.650	4.845	0,8	572.051
B.BILBAO-VIZ	4.595	4.505	4.750	2.277	2,0	1.344.721
B.CENT.HISP.	3.080	2.860	3.210	1.605	7,7	2.081.550
BANKINTER			9.450	5.960		
BANESTO	1.430	1.355	1.775	1.005	5,5	1.237.268
COR.MAPFRE			9.590	5.910		
B.POPULAR	9.700	9.500	10.018	6.153	2,1	275.761
B.SANTANDER	4.600	4.510	4.920	2.697	2,0	2.681.135
B.ALICANTE	3.070	3.090	3.770	2.500	-0,6	703
B.ANDALUCIA	24.000	23.200	26.990	18.000	3,4	1.431
B.ATLANTICO	4.880	4.810	4.850	3.410	1,5	500
B.VALENCIA	2.950	2.935	3.290	2.440	0,5	4.986
B.EXTERIOR			0	0		
B.GALICIA	19.600	19.500	20.600	13.500	0,5	168
B.GUIPUZCOA	6.240	6.180	6.800	4.360	1,0	3.813
B.PASTOR	10.750	10.600	12.000	7.770	1,4	9.945
AGF U.FENIX	2.030	1.870	2.355	1.095	8,6	76.609
B.ZARAGOZANO	4.000	3.860	4.260	2.740	3,6	7.228
B.CASTILLA	99.600	99.100	108.000	66.200	0,5	31
B.COMMERZBAN	5.100	5.100	6.250	3.200	0,0	1.372
B.CTO.BALEAR			10.350	4.900		
B.GUIPUZC. A			6.100	4.020		
MAPFRE VIDA	9.600	9.200	10.440	7.610	4,3	5.225
B.VASCONIA	11.650	11.600	12.600	6.980	0,4	50
B.VITORIA	2.290	2.275	2.400	1.190	0,7	2.667
CONSTRUCCIÓN Y CEMENTOS						
DRAGADOS	3.295	3.170	3.540	1.895	3,9	273.673
FCC	6.100	5.920	6.230	2.750	3,0	93.091
URALITA	1.760	1.735	1.875	990	1,4	259.413
AGROMAN	652	628	734	375	3,8	112.487
ACCIONA			26.800	9.720		
C.PORTLAND	7.910	7.600	8.100	4.600	4,1	3.347
CRISTALERIA	11.130	11.060	14.250	9.610	0,6	19.954
GINES NAVAR.			5.600	1.490		
HUARTE	730	719	807	538	1,5	614.102
HISALBA	2.240	2.080	2.550	1.405	7,7	9.325
CONST.LAIN	289	285	405	149	1,4	432.842
OBRASCON	4.145	4.150	4.200	1.205	-0,1	2.642
OCP CONST.			3.850	875		
UNILAND CEM.	8.700	8.700	9.400	5.100	0,0	5.435
VALEN.C.POR.	2.805	2.795	3.010	1.400	0,4	5.660
PORTLAND V.	12.570	12.150	14.850	8.030	3,5	3.967
DRAGADOS P			3.500	1.800		
FIN.MINERA	2.725	2.580	3.380	1.200	5,6	38.773
LAFARGE	10.000	9.700	11.400	7.600	3,1	802

HACIA NIVELES MÁXIMOS

ANÁLISIS

El buen comportamiento que registraron en la madrugada del lunes las bolsas asiáticas, junto a la falta de noticias negativas, tranquilizaron a los mercados europeos, que abrieron diciembre alcistas. El dinero afloró con fuerza y los niveles de cotización se encaminaron hacia los más elevados del año. Todos los recelos sobre una posible crisis se han desvanecido, volviendo a imponerse la confianza entre los inversores. En estos momentos hablar de situaciones de sobrecompra parece una utopía, a pesar de que muchos valores, según las teorías fundamentales, se encuentran en posiciones próximas. Sin embargo, las alternativas para el dinero son escasas fuera de la renta variable, dados los bajos tipos de interés actuales y la previsión de que van a seguir bajando a corto plazo. Además, el dólar sigue muy fuerte y arrastra en su marcha a los mercados; ya ha superado las 150 pesetas y se dispone a alcanzar los 1,78 marcos. Finalmente, la apertura alcista de Wall Street terminó de completar el panorama de expectativas para situar al mercado en su mejor momento. La única pega fueron los 112.256 millones contratados, que no se hallan en consonancia con la fuerte velocidad de subida.

I. ALONSO-VILLALOBOS

SOCIEDAD	CIERRE AYER	ANTERIOR	MAXIMO AÑO	MINIMO AÑO	% VAR	VOLUM.
ELÉCTRICAS						
AG.BARCELONA	6.430	6.120	6.300	4.955	5,1	275.726
CANTABRICO	6.890	6.860	7.000	4.630	0,4	49.217
GAS NATURAL	7.560	7.380	8.700	5.390	2,4	230.643
ENDESA	2.890	2.805	3.360	2.115	3,0	4.723.286
FECSA			1.440	978		
GAS Y ELEC	10.700	10.700	11.040	7.070	0,0	937
IBERDROLA			1.940	1.445		
SEVILLANA	1.490	1.465	1.550	1.100	1,7	221.013
UN.FENOSA			1.510	1.085		
ENHER B			3.900	2.700		
EL.R.ZARAGOZ	5.620	5.630	6.550	4.720	-0,2	72.176
SAL.NANSA	10.300	10.320	10.900	8.610	-0,2	78
UN.FENO.AB96			1.350	1.080		
E.VIESGO	5.150	5.120	6.000	3.720	0,6	8.968
INVERSIÓN						
COR.ALBA	16.200	16.100	19.740	12.400	0,6	72.033
COFIR	794	790	879	410	0,5	334.400
FOSFORERA	222	225	422	188	-1,3	26.991
FILO	445	424	588	320	5,0	187.220
EST.SUBTERRA			3.435	2.000		
COR.BANESTO	1.515	1.525	3.500	1.325	-0,7	4.933
D.FELGUERA	1.800	1.725	2.330	1.080	4,3	144.173
IND.BESOS	2.000	1.900	1.900	1.305	5,3	1.200
GE.INVERSION	144	142	277	55	1,4	31.238
PICKING PACK	84	81	99	47	3,7	1.420.805

SOCIEDAD	CIERRE AYER	ANTERIOR	MAXIMO AÑO	MINIMO AÑO	% VAR	VOLUM.
METAL Y MECÁNICA						
ACERINOX	24.250	23.300	29.990	16.500	4,1	79.370
AMPER	4.460	4.290	5.290	2.550	4,0	103.169
AZKOYEN	16.200	16.000	24.150	12.500	1,3	16.260
AUX.FERROCAR			7.300	4.335		
N.MONTAÑA	130	129	185	96	0,8	553.835
RADIOTRONICA	2.075	2.040	3.100	1.570	1,7	16.325
TUBACEX			573	213		
ESP.ZINC	1.550	1.385	2.445	736	11,9	159.682
ZARDOYA	17.800	17.350	20.100	14.530	2,6	7.398
AST.ZINC	2.555	2.240	3.590	1.230	14,1	791.788
CITROEN HISP	9.100	9.000	10.700	6.250	1,1	110
DIMETAL	177	179	284	135	-1,1	24.179
NICO.CORREA	7.100	6.850	7.880	1.850	3,6	4.549
TUDOR	765	762	1.100	575	0,4	5.065
VOLKSWAGEN			129.950	49.600		
QUÍMICAS Y PETROLEOS						
ENCE	2.510	2.420	3.130	1.510	3,7	122.068
REPSOL	6.550	6.450	6.750	4.905	1,6	922.483
CARBUROS	7.700	7.610	10.300	5.000	1,2	444
CEPSA	4.665	4.525	5.340	3.405	3,1	56.333
ERCROS	157	152	188	78	3,3	1.254.039
SARRIO	520	521	638	418	-0,2	67.542
SNIACE OR.	273	268	384	125	1,9	225.476
TA.FIBRAS B	2.245	2.200	2.850	1.255	2,0	90.627
UNIPAPEL	3.300	3.200	3.780	2.300	3,1	4.911
ARAGONESAS	1.040	1.010	1.140	710	3,0	143.822
BAYER A.G.	5.700	5.540	6.650	4.675	2,9	2.259
EPPIC	77	77	152	48	0,0	35.347
PAPELERA ESP	89	86	185	79	3,5	102.243
BP OIL ESP.	7.970	7.950	8.070	5.010	0,3	1.176
TRANSPORTE Y COMUNICACIÓN						
ACESA	2.035	1.990	2.080	1.560	2,3	1.221.966
AUMAR	2.460	2.415	2.510	1.805	1,9	215.126
TELEFONICA	4.510	4.300	4.845	2.970	4,9	4.677.720
EUROPISTAS	1.030	985	1.320	907	4,6	117.129
IBERPISTAS	3.150	3.140	3.390	2.500	0,3	48.912
OTRAS INDUSTRIAS						
CONTINENTE	2.895	2.825	3.790	2.295	2,5	93.755
INM.METROVAC	6.500	6.430	6.440	4.550	1,1	27.290
PRYCA	2.465	2.400	3.370	1.910	2,7	239.246
VALLEHERMOSO	4.430	4.375	4.405	2.740	1,3	135.184
GR.ANAYA	2.800	2.835	3.390	2.295	-1,2	1.709
TAVEX ALGOD.	2.100	2.035	2.475	1.180	3,2	163.883
BAMI C.Y T	580	577	646	181	0,5	213.668
CORTEFIEL	6.020	6.020	6.890	3.810	0,0	12.587
INM.ZABALBUR	1.235	1.195	1.285	400	3,3	107.682
PROSEGUR	1.530	1.490	2.000	1.160	2,7	61.253
SOTOGRANDE	329	320	459	257	2,8	292.244
URBIS	1.350	1.295	1.550	511	4,2	98.786
VIDRALA			7.240	4.275		
FINANZAUTO	1.440	1.400	1.685	711	2,9	7.110
MARCO IBERIC	1.910	1.915	2.390	1.315	-0,3	24.752
PRIMA INM.	1.420	1.400	1.485	920	1,4	1.500
SEDA BARNA.	428	425	630	346	0,7	81.529
SOL-MELIA	5.610	5.560	6.600	4.025	0,9	108.511
URB.TRANSP			230	94		

DIVIDENDOS

VALOR	CONCEPTO	BRUTO	FECHA
CORP.FI.ALBA	A cta. - 97	60,000	10-11-97
MIQUEL COSTA	A cta. - 97	30,000	11-11-97
MIQUEL.MZ97	A cta. - 97	23,510	11-11-97
EBRO AGRICO.	A cta. - 97	15,000	17-11-97
BCH	A cta. 97	30,000	20-11-97
SABA	A cta. 97	250,000	20-11-97
C.PORTLAND	A cta. - 97	100,000	20-11-97
LOG.HIDROC.A	A cta. - 97	178,000	26-11-97
LOG.HIDROC.D	A cta. - 97	178,000	26-11-97
ARAGONESAS	A cta. - 97	20,000	04-12-97
URALITA	A cta. - 97	15,000	04-12-97
B.ZARAGOZANO	A cta. - 97	36,000	09-12-97
ARGENTARIA	A cta. - 97	73,000	09-12-97
D.FELGUERA	A cta. - 97	20,000	10-12-97
FIN.MINERA A	A cta. - 97	35,000	11-12-97
KOIPE	A cta. - 97	300,000	15-12-97
AZKOYEN	A cta. - 97	150,000	22-12-97
ELECNOR	A cta. - 97	35,000	02-01-98

MERCADO DE DIVISAS

DIVISA	Ultimo	Dif.	Comprador	Vendedor
1 MARCO ALEMÁN	84,560	0,040	84,540	84,570
1 DOLAR USA	149,250	0,220	149,000	149,500
1 ECU	167,609	0,142	167,456	167,762
100 ESCUDOS PORTUGUESES	82,802	0,107	82,659	82,944
100 FRANCOS BELGAS	409,971	0,187	409,722	410,219
1 FRANCO FRANCÉS	25,282	0,033	25,259	25,304
1 FRANCO SUIZO	104,645	-0,111	104,540	104,749
1 LIBRA ESTERLINA	251,870	2,360	251,700	252,030
100 LIRAS ITALIANAS	8,642	0,024	8,628	8,656
1 YEN JAPONÉS	1,169	-0,003	1,167	1,172

FUENTE: La información de esta página ha sido recogida del Servicio de Difusión InfoBolsa de la Bolsa de Madrid

CONSULTORIO FISCAL

POR PREGUNTAR QUE NO QUEDE

Contestamos sus dudas relacionadas con la declaración de la renta

LOS MEJORES EXPERTOS ESTAN DE SU PARTE

La Sección de Economía responderá a los lectores de Diario 16 que hayan planteado por escrito sus dudas para ofrecerles la solución aportada por destacados expertos en el tema fiscal

Escriba: CONSULTORIO FISCAL. Diario 16. Basauri, 17 (Km. 11,900, Ctra. de La Coruña). 28023 MADRID

Biblioteca Virtual de Castilla-La Mancha. Diario 16 Castilla-La Mancha. 2/12/1997.

FONDOS DE INVERSION LUNES 1 DE DICIEMBRE

FONDO	Vocación(*)	Valor Liquidativo	Rentab. Día %	Rentab. anual %
FONDOS INVERSIÓN MOBILIARIA				
AH.CO.DIVISA	I	1.540,32		13,267
AHORROFONDO	M	5.828,27	0,000	14,983
ALHAMBRA	M	2.080,53	0,190	14,161
ARCAL.AHORRO	F	1.892,00		6,079
ARESFONDO	F	1.268,13		4,699
ARG.FOND.I-B	F	1.148,04		4,446
ARGEN.CAPITA		1.198,24		5,956
ARGENT.PREV.	F	1.258,03		5,736
ASTURFONDO	F	1.451,19	0,000	3,792
ATLANT. DIV.	I	1.257,19		8,588
ATLANT.PLUS	F	1.286,68		9,149
AVA PATRI.RV	R	1.658,53	0,164	30,331
BANIF EMERG.	R	10.606,93		2,417
BANIF LAR.PL	F	115.586,92		5,475
BANIF OBLIGA		128.772,87		9,524
BANIF R.F.	F	19.735,86		5,025
BANIF R.V.	V	19.993,98		34,835
BANIF RV.INT	V	21.737,05		24,325
BANIF RV.JAP	V	65.877,63		2,172
BANIF UNIVER	R	12.555,20		22,911
BANKAM.GLOBA	M	124.914,27	0,000	11,682
BANKAM.R.F.	F	114.584,82	0,000	5,862
BANKOA AHORR	F	11.883,40		4,151
BANKOA RENTA	F	13.895,53		4,659
BBV AHORRO	F	1.583,28	0,000	5,261
BBV BOLSA	V	2.597,74	0,111	24,013
BBV BONO 98	F	130.928,30	0,000	4,780
BBV BONO 99	F	126.387,98	0,000	6,036
BBV BONO2000	F	146.670,62	0,000	6,889
BBV BONO2002	F	127.189,65	0,000	9,581
BBV BONO2005	F	177.092,51	0,129	13,691
BBV CAPITAL	R	173.373,40	0,204	30,921
BBV DIVISA	F	2.299,77	0,148	12,405
BBV DOLAR	R	1.589,03	0,296	14,997
BBV ECU	F	1.377,96	0,156	5,461
BBV FONDVALE	F	17.891,88	0,000	7,081
BBV HORIZONT	F	1.858,95	0,000	6,256
BBV INDICE	V	200,99	0,204	23,853
BBV INTERES	F	1.450,36	0,000	3,730
BBV INVERSIO	R	1.416,98	0,000	9,055
BBV MARCO	R	1.644,89	0,000	2,727
BBV PATRIMON	F	144.749,92	0,000	12,404
BBV PLAN REN	F	129.251,20	0,000	11,005
BBV RENDIMIE	R	192,37	0,000	15,920
BBV RENTA	F	2.351,46	0,000	4,540
BBV RENTA 91	F	1.554,97	0,000	4,403
BCH 1998	F	12.604,06		5,175
BCH 1999	F	12.453,94		8,697
BCH 2000	F	13.531,97		7,448
BCH 2000-A	F	11.770,91		7,495
BCH 2002	F	2.182,07		16,296
BCH 2004	F	12.351,61		10,780
BCH B.FONDVA	F	17.430,38		6,112
BCH I.MIX.AC	V	17.900,76		30,529
BCH INTER.AC	V	18.790,06		36,088
BCH MERRILL	R	21.322,08		26,583
BCH MON.FOND	F	3.182,16		5,350
BCH REN.FI.	F	1.777,91		6,643
BOLSAPASTOR	R	16.337,12		21,584
BOLSATLANTIC	V	1.793,80		29,456
BOLSINDEX	R	219.671,28		11,954
BSN 2006-1	F	1.527,79		16,143
BSN ACCIONES	V	3.949,18		35,337
BSN GLOBAL	M	1.760,87		5,902
BSN INVERSIO	R	1.557,18		16,182
BSN RENTA FI	F	2.471,87		4,279
BSN REVALORI		1.745,78		32,347
BSN RIESGO A	M	1.131,19		3,121
C. SEGOVIA R	F	1.481,93	0,000	4,038
C.GALICIA IN	F	1.544,73		5,679
CAIXA GAL.MI	M	75.640,71	0,000	14,958
CAIXA GAL.RE	F	1.211,74	0,000	4,224
CAJA MURCIA	F	1.442,47	0,000	4,185
CAJACANAR.RF	F	1.382,71	0,000	3,825
CANARIAS REN	F	1.290,22	0,000	4,246
CANTABRIA AC	R	1.519,76	0,797	23,596
CANTABRIA DI	F	1.355,14	0,000	4,218
CANTABRIA MO	F	1.904,47	0,000	3,093
CANTABRIA RF	F	1.282,70	0,000	4,490
CAVALAHORRO	F	1.691,04	0,000	5,521
CAVALRENTA	R	1.648,84	0,000	12,571
CENTROFOND.5	I	1.905,89		20,892
CHEM.GLO.III	F	1.289,11	0,000	5,038
CHEM.GLOB.II	F	1.423,82	0,000	6,705
CHEMICAL BOL	M	3.058,70	0,000	17,472
CHEMICAL GLO	I	1.714,35	0,000	9,847
CHEMICAL RF	F	2.513,02	0,000	4,732
CHIP FUND	V	1.660,97	0,000	25,618
COVALOR	M	1.196,15	0,581	13,356
EAGLE FUND	F	1.899,11	0,000	5,337
EBN RENTA SE	F	12.259,22		3,630
EDIFON	V	165.589,55	0,505	52,590
ELECTROFONDO	V	193.469,42	0,468	10,987
EURO CENTRAL	M	16.028,49		10,327
EUROFONDO DI	I	125.505,65	0,000	6,011
EUROVALO.DIV	I	13.192,83		9,083
EUROVALOR 1	R	458,43		19,935
EUROVALOR 2	F	858,92		4,837
EUROVALOR 4	R	26.927,75		25,855
F.SANIT.INV.	F	1.096,68	0,000	4,770
F.VALENCIA A	F	1.254,39	0,000	4,466
F.VALENCIA M	M	1.462,71	0,000	13,112
FINESFONDO	F	2.476,09		5,724
FINGEST BOLS	F	2.239,41		67,059
FINGEST GLOB	M	980,87		0,000
FOMODI	F	207.058,11		5,270
FON 2000	M	2.005,11	0,136	6,066
FONBANIF	V	1.641,02		29,126
FONBUSA	F	17.723,61	0,000	4,254
FONCAFIX	V	23.587,24		33,976
FONCAIXA 1	F	53,23		12,679
FONCAIXA 2	F	2.809,41	0,000	4,046
FONCAIXA 3	F	121,20		8,456
FONCAIXA 4	F	2.398,92	0,000	3,539
FONCAIXA 5	V	3.219,98	0,959	26,190
FONCAIXA 7	F	2.235,72	0,000	4,986
FONCAIXA 8	F	1.927,32	0,000	3,549
FONCAIXA 9	F	1.940,51	0,000	3,538
FONCAIXA 10	F	2.015,05	0,000	4,014
FONCAIXA 11	F	2.127,68	0,000	4,286
FONCAIXA 14	F	1.214,14		7,498
FONCAIXA 15	F	1.120,28		5,271
FONCAIXA2000	F	1.236,87	0,000	5,480
FONCAIXA2004	F	1.390,21	0,000	11,852
FONCAT.5 ASS	F	133.087,62	0,000	7,960
FONCENHIS	M	1.602,57		9,199
FONCONDOR	V	17.995,19		36,216
FOND C.C.M.	F	1.240,69	0,000	3,630
FONDBARCLA 1	F	2.299,10	0,000	3,620
FONDBARCLA 2	V	2.586,21		32,109
FONDBARCLA 3	M	2.663,03		18,556
FONDCIRCULO	F	1.261,22	0,000	3,820
FONDCOME.100	F	154.036,23	0,000	12,158
FONDCOME.AH.	F	1.138,81	0,000	4,488
FONDCOME.BOL	V	1.989,37	0,260	26,440
FONDCOME.DIV	F	124.667,63	0,209	13,478
FONDCOME.MIX	M	1.597,43	0,000	13,543
FONDCOME.ORO	F	129.407,87	0,000	5,942
FONDCOME.REN	F	1.622,21	0,000	5,556
FONDCOYUNTUR	R	17.872,27	0,320	24,121
FONDEJECUTIV	M	182.758,41	0,668	24,945
FONDESPA/A 1	F	1.903,84	0,000	4,061
FONDGESKOA	R	22.023,95		14,803
FONDHISPANO	F	2.367,39		23,502
FONDIBAS	F	1.555,67	0,000	3,964
FONDIBAS FUT	M	1.241,88	0,113	6,145
FONDICAJA	F	2.990,72	0,000	4,253
FONDIFISA	F	14.365,25		5,968
FONDM.DIVERS	M	1.361,52	0,000	10,081
FONDMAPFRE B	V	2.550,68	0,131	19,423
FONDMAPFRE I	I	126.018,85	0,000	7,746
FONDMAPFRE R	F	1.999,44	0,000	5,001
FONDO BONO	F	1.484,20	0,176	8,936
FONDO EXTRA	F	2.236,60	0,120	7,168
FONDO UAP	V	11.601,72		6,573
FONDOACTIVO	F	1.574,15	0,000	6,705
FONDOATLANTI	F	2.491,14		4,366
FONDOSUR CAJ	F	16.909,83		6,856
FONDPAMPLONA	F	1.462,45	0,000	4,048
FONDPLAZO 1A	F	1.145,47		3,761
FONDPLAZO 3	F	1.270,88		5,206
FONDPOSTAL	F	2.692,07		3,363
FONDPOSTAL D	F	2.963,32		0,000
FONDPOSTAL R	V	2.395,95		31,141
FONDPREMIER	F	1.806,50	0,000	5,540
FONDPREMIER2	F	1.495.225,35	0,000	5,976
FONDPREMIER3	F	154.451,33	0,000	21,752
FONDPREMIER4	R	149.285,24	0,000	7,054
FONDUERO REN	F	1.424,86	0,000	3,964
FONGRUM	F	1.502,87		4,979
FONLIFE	M	1.963,54	0,000	10,104
FONNAVARRA	R	2.511,98	0,145	20,960
FONPASTOR	M	2.814,53		7,654
FONPROFIT	M	178.046,93	0,129	11,580
FONQUIVIR	M	2.246,38	0,150	20,754
FONSCATAL. 1	F	1.254,64	0,000	4,388
FONSEGUR	F	2.293,11	0,000	4,536
FONSMAN.ESTA	F	1.466,54	0,000	3,687
FONTARRACO	F	2.063,75	0,000	4,259
FONTIBREFOND	R	1.927,48		16,526
FONVALCEM	F	190.805,74		8,607
FONVALOR	F	1.730,46	0,000	4,289
GDS SERV.III	F	3.237,61		22,223
GDS SERVIFON	F	336,69		3,929
GESDIVISA	I	1.481,55	0,220	28,084
GREEN FUND	V	2.107,66	0,290	12,671
HISPADINER	F	2.970,26		6,687
HISPANORTE	M	21.002,10		11,791
IBER F. 2000	M	1.572,24		9,764
IBERAHORRO	F	2.280,23		4,591
IBERCAJA FUT	F	1.274,85		5,231
INDOSUEZ GLO	M	122.437,90	0,000	5,467
INDOSUEZ PAT	F	18.160,57	0,238	9,952
INDOSUEZBOLS	R	259.891,33	0,324	26,743
INTERES DIA.	F	1.172,52		3,245
INVER-RIOJA	F	1.444,19	0,000	4,224
INVERBONOS	F	1.732,13	0,110	6,847
INVERFONDO	F	2.953,45	0,000	4,051
INVERKOA	F	14.859,74		3,354
INVERMONTE	F	2.331,89	0,000	3,741
JPM SPAIN RV	V	2.134,35	0,000	37,743
LAREDO FONDO	M	2.142,76		12,504
LUSO RENTA	F	1.447,03	0,000	7,044
LUSO VALORES	M	1.367,88	0,000	10,804
MADRID BOLSA	V	1.889,34	0,199	26,742
MADRID DIV.	I	1.429,89	0,239	13,420
MADRID PREM.	F	1.636,48	0,000	6,149
MADRID REND3	F	1.208,30	0,000	6,082
MAP.AH.PROGR	F	1.104,69	0,000	3,667
MAXIFONDO CA	F	14.854,12	0,000	3,717
METAVALOR	R	20.871,98	1,635	25,341
METROPOLIS	F	1.439,25	0,000	6,392
NAVARRA ACCI	V	2.123,19		29,612
OPEN FUND	M	1.685,29	0,000	6,387
PENTAGONO V.	F	1.468,74		17,785
PERMANENCIA	F	1.650,33	0,000	10,990
PLUSAHORRO	F	1.973,02	0,000	6,733
PLUSCARTERA	R	2.482,33	0,226	34,379
PLUSMADRID	M	2.535,09	0,000	18,190
PREVISION SA	M	2.703,45		6,045
PRIVANZA BOL	R	1.834,59	0,196	22,063
PRIVANZA DIV	I	1.625,77	0,000	17,704
PRIVANZA REN	F	1.723,40	0,000	5,722
RENTA 4 BOL.	R	1.808,46	0,688	39,125
RENTA 4 INT.	M	1.155,89	1,468	14,219
RENTA 4- AHO	F	1.673,21	0,147	6,205
RENTA MIXTA	M	62.030,28	0,000	7,391
RENTA NAVARR	F	1.592,72	0,000	3,525
RENTATLANTIC	F	1.331,68		4,902
RENTCAJAS	F	2.672,28	0,000	4,272
RENTMADRID	F	2.065,09	0,000	4,189
SANT.I.LATIN	M	1.645,86		31,580
SEGURF.BOLSA	V	15.886,72		13,718
SEGURFONDO	F	27.592,30		7,739
SEGURFONDO D	F	23.685,14		9,529
SWISS PATRIM	M	1.498,31	0,000	9,940
TARFONDO	F	1.690,52		5,069
TECNIFONDO	M	1.804,02		5,466
UNIFOND MIX.	M	1.246,17	0,000	6,062
UNIFOND RENT	D	1.365,84	0,000	3,773
UNIVERFONDO	F	1.486,81	0,103	4,192
FONDOS INVERSIÓN ACTIVOS DEL MERCADO MONETARIO				
AHORRO CO.DI	D	187.276,97		4,055
ATLAS RENTA	D	174.318,84	0,000	3,644
BANIF DINERO	D	179.104,00		4,210
BBV DINER-RE	D	155.105,65	0,000	3,612
BBV DINERO	D	269.018,18	0,000	4,292
BBV MONETARI	D	11.922,85	0,000	4,080
BCH FONDIM.2	D	166.098,59		4,297
BCH FONDIMO3	D	10.909,11		3,933
BSN DINERO	D	253.131,94		4,463
C. MURCIA DI	D	147.755,76	0,000	3,901
CAIXA GAL.DN	D	132.075,98	0,000	3,926
CAJACANA.DIN	D	140.425,94	0,000	3,981
CANARIAS DIN	D	131.780,80	0,000	3,566
CAVALDIN.ORO	D	136.137,08	0,000	4,530
CAVALDINER	D	218.648,17	0,000	3,669
CAVALTESORO	D	132.352,53	0,000	3,873
DB DINER	D	166.605,02		4,181
DB DINER II	D	121.883,06		4,219
DINERATLANTI	D	210.749,50		3,928
DINERBANC	D	129.668,42		3,774
DINERBURGOS	D	158.125,86	0,000	3,774
DINERFONDO	D	288.858,54	0,000	3,997
DINERKOA	D	156.774,80		3,549
DINERNAVARRA	D	180.154,18	0,000	3,927
DINERPAMPLON		110.574,17	0,000	3,892
EBN CAPITAL	D	157.995,52		3,607
ESPIRITO SAN	D	1.346,03	0,000	4,066
EUROVALO.III	D	224.236,74		4,295
EUROVALO.TES	D	114.989,93		4,371
F.ACTIVOLUSO	D	163.891,73	0,000	3,708
F.VALENCIA D	F	117.796,26	0,000	3,626
FINGEST DINE	D	156.536,24		3,751
FONCAIXA 6	F	100.000,00	0,000	0,000
FONCAIXA 12	D	209.960,13		3,710
FONDBARC.DIN	D	156.261,11	0,000	3,494
FONDCIRC.DIN	D	130.097,81	0,000	3,856
FONDCOMERC.D	F	177.760,40	0,000	3,991
FONDCOMERC.M	D	741.586,95	0,000	4,402
FONDESPA/A 2	D	141.843,51	0,000	3,642
FONDHIPOTECA	D	202.172,07		4,904
FONDIMO	D	252.010,02		4,374
FONDIN.CASTI	D	131.308,59	0,000	3,788
FONDJOVER	D	156.186,83		3,728
FONDMADRID	D	221.633,42	0,000	3,749
FONDMAPFRE D	D	186.256,03	0,000	3,692
FONDO 111	D	143.061,10	0,000	3,994
FONDPOSTAL M	D	255.073,05		3,604
FONDPRE.DINE	D	1.289.049,91	0,000	3,812
FONDUERO DIN	D	143.322,35	0,000	3,592
FONGENERAL D	D	135.260,23	0,000	3,873
FONGESTION	D	279.840,86	0,000	3,762
FONTARRACO D	D	169.607,19	0,000	3,605
GDS SERVI.II	D	267.092,26		4,250
IBERCUENTA	D	220.549,94		3,633
IBERDINERO	D	223.095,81		3,616
IBERLI.DINER	D	165.975,41		3,734
INDOSUEZ ORO	D	1.553.364,95	0,000	4,366
INDOSUEZTESO	D	261.056,73	0,000	3,705
INVERDINER	D	279.817,73	0,000	3,761
JP MORGAN DI	D	259.042,54	0,000	3,979
MULTIFONDO B	D	39.673,74		5,025
NOVODINER	D	276.813,19	0,000	3,760
PREVICUENTA	D	153.841,72		3,837
PRIVANZA DIN	D	909.522,47	0,000	4,302
PROFIT DINER	D	174.079,46	0,000	4,667
SEGURFO FIAM	F	16.805,64		4,446
UNIFOND DINE	F	148.517,92	0,000	3,999
FONDTESORO				
AHORRO CO.DE	T	1.914,19	0,000	4,926
AHORRO CO.LA	T	1.491,80	0,000	8,231
BBV DEUDA	T	21.027,43	0,000	6,337
BCH BONOS FO	T	100.002,52		5,624
BCH MON.FOND	A	364.935,07		3,770
BSN BONOS FO	T	1.825,64		4,781
BSN DEUDA FO	T	1.319,55		4,128
INDOSUEZ FT.	T	20.021,83	0,000	5,507
INVERDEUDA	T	67.463,94	0,000	4,213
INVERMADRID	T	1.960,18	0,000	5,200
MADRID DEUDA	T	1.405,54	0,000	6,437
MAPFRE FONDT	T	1.836,75	0,000	3,959
SEGURFONDO I	T	17.602,70		7,015

(*) **F** Renta Fija. **V** Renta Variable. **D** Dinero. **R** Mixto a variable. **M** Mixto a fija. **I** Divisas extranjeras. **A** FondTesoro FIAMM. **T** FondTesoro FIM.

FUENTE: La información de esta página está recogida del Servicio de Difusión InfoBolsa de la Bolsa de Madrid

VALDEMORO

VENTA NAVE

1.300 m² + 90 m² de oficinas. Dos plantas.

Muelle y dos Cámaras Frigoríficas.

Tels.: (91) 895 02 53 / 909 16 34 17

75.000.000.- Ptas.

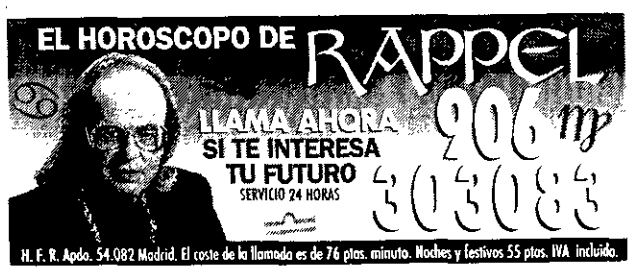

Biblioteca Virtual de Castilla-La Mancha. Diario 16 Castilla-La Mancha. 2/12/1997.

Matutes y Cook se llaman por el 'teléfono rojo'

Negocian un gesto británico aceptable por España para 'liberar' Gibraltar y desbloquear la nueva OTAN

PAVEL GÓMEZ
Madrid

El Imperio Británico no se arruga: el funcionamiento de la maquinaria bélica más importante del universo conocido está pendiente de cinco minúsculos y pintorescos kilómetros cuadrados sobre los que ondea bandera británica.

Con el veto de Londres sobre la mesa por el contencioso de Gibraltar, el Comité Militar de la OTAN tuvo que conformarse ayer con el delicioso café que se sirve en las reuniones de Bruselas. Las previsiones de la reunión —cerrar todos los flecos de la nueva Alianza para que los ministros de Defensa estampasen hoy su firma en el documento— saltaron por los aires.

El presidente del Comité Militar, el general alemán Klaus Naumann, afirmaba que hay acuerdo militar pero "falta un consenso político". La atmósfera era tan pesimista que el ministro de Defensa, Eduardo Serra, se justificó —"tampoco es realmente grave, llevamos muchos años viviendo de los acuerdos de coordinación"— como si sólo quedasen opciones al fracaso.

Sin embargo, Serra —que ha tenido que ceder mucho espacio en la negociación a los intereses españoles en Política Exterior—, se equivoca. Hoy, en la reunión de ministros de Defensa, comprobará con sus propios ojos como su homólogo, George Robinson, no cede una micra pero evita la confrontación a toda costa. La posibilidad de un acuerdo es un hecho.

Según ha podido saber DIARIO 16 por fuentes diplomáticas, Abel Matutes y Robin Cook, los verdaderos negociadores, descolgaron el 'telefono rojo' el fin de semana. Desde la semana pasada, el objetivo de ambos jefes de la 'cosa' diplomática es desbloquear el conflicto con una solución aceptable para ambos países antes del Día-D: el 16 de diciembre, a la vuelta de la esquina, será la última oportunidad de los aliados para aprobar la nueva estructura de la Alianza.

La 'contraoferta' británica —España pidió la gestión conjunta del uso militar del aeropuerto a cambio de levantar las restricciones— podría haberse producido ya durante esa conversación. Gran Bretaña esta dispuesta a correr con un 'gesto' más modesto como el uso del aeropuerto por algunos vuelos de la Fuerza Aérea Española y, como mucho, la presencia en las instalaciones militares de la colonia de unos pocos soldados españoles como personal de apoyo a los aviones. De este modo, ambos países salvarían la cara, ya que Gran Bretaña no perdería el control del aeropuerto y los aviones militares españoles aterrizarían, por primera vez, en La Roca.

Esa podría ser la solución final de un follón diplomático que empezó en verano con unas declaraciones de Cook a la BBC: "Si España mantiene las restricciones al tráfico aéreo y marítimo en Gibraltar, Gran Bretaña podría vetar la plena integración española en la nueva estructura".

España comenzó con el "no son más que declaraciones a la Prensa"; pasó al "no hay derecho de veto en la OTAN"; evolucionó hasta "la cosa se solucionará de aquí a diciembre"; y terminó en "algo así es impensable sin un gesto británico previo".

La baza de España era clara: por muy importantes que sean los británicos, hace falta valor para decirle a Estados Unidos que, de momento, el mundo libre no estrena paraguas.

Hasta la semana pasada, cuanto más insistían los británicos en su derecho a acceder a la colonia, más recordaba España que su espacio aéreo sería siempre inviolable para los aviones con destino al pequeño aeropuerto de una sola pista de La Roca construido en 1938. El motivo: está asentado sobre el Itsmo arenoso que une la colonia con la Península Ibérica y que no fue cedido en el Tratado de Utrech de 1713, sino ocupado por los británicos en 1854 con tiendas médicas durante una epidemia.

Solana pide una fuerza más móvil

La presencia de fuerzas "más móviles, más flexibles" será necesaria en Bosnia al término del mandato de la Fuerza de Estabilización de la OTAN (SFOR), afirmó el secretario general de la Alianza, Javier Solana, en una entrevista publicada por el diario francés 'Le Monde'. Solana añadió que "la comunidad internacional no puede sustraerse a sus compromisos", así como que tras la SFOR, "la presencia de fuerzas más móviles, más flexibles, será aún necesaria en Bosnia".

Prodi da el pésame a la coalición de derechas

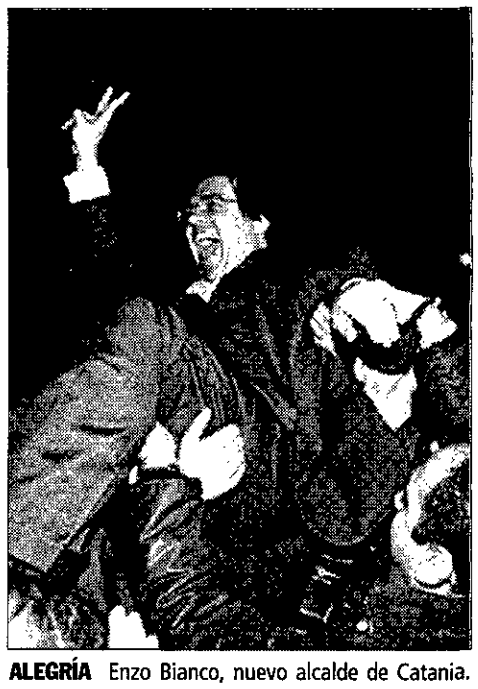

ALEGRÍA Enzo Bianco, nuevo alcalde de Catania.

La izquierda italiana arrasa en las municipales y arroja al abismo al Polo de la Libertad

Bolonia / D16 .—La izquierda italiana camina hacia la hegemonía después de que el pasado domingo refrendara su abrumador triunfo en las elecciones municipales italianas. El primer ministro, Romano Prodi, compareció ayer exultante ante los medios de comunicación para mostrar su satisfación por el resultado de los comicios pero también para expresar su preocupación por la "preocupante" situación que atraviesa la derechista coalición del Polo de la Libertad.

Prodi mostró sus temores de que se cree una situación de "monopolio" político del centro izquierda reagrupado en el Olivo y añadió que espera que la derecha se reorganice "para que encontremos una estructura bipolar".

Tras el anticipo de hace quince días, donde el Olivo se hizo con las alcaldías de Roma, Nápoles y Venecia, la izquierda triunfo en otras 21 ciudades, incluídas Génova y Palermo, las dos más importantes que aún quedaban por decidir. El Polo lo hizo en 13 y la secesionista Liga Norte lo hizo en ocho.

En Génova, donde se enfrentaban el ex socialista Giuseppe Pericu y el independiente Sergio Castellanetta se impuso el primero por un estrecho margen de apenas cuatro puntos. En Palermo, el alcalde saliente Leoluca Orlando superó el sesenta por ciento de los votos derrotando claramente al candidato del Polo Gian Franco Micciche. En Catania, la segunda ciudad más importante de Sicilia, el candidato del Olivo, Enzo Bianco, obtuvo un triunfo casi plebiscitario arrasando a su rival u logrando casi el setenta por ciento de los sufragios.

Biblioteca Virtual de Castilla-La Mancha. Diario 16 Castilla-La Mancha. 2/12/1997.

Orgía de violencia paramilitar

Más de 40 civiles asesinados en cuatro matanzas en Colombia

PAUL RUTLER (AFP)
Bogotá

Al menos 46 civiles han sido asesinados "selectivamente" en cuatro matanzas perpetradas durante el pasado fin de semana en Colombia que han sido atribuidas por los campesinos locales a una "banda de 50 paramilitares de extrema derecha".

Los atacantes invadieron numerosas aldeas, entre ellas la de Dabeiba (en el noroeste del país) y "con listas de nombres" en una mano y armas en la otra, forzaron las puertas de las casas, narraron los campesinos aterrados, de los que al menos un centenar huyó para ocultarse en las montañas vecinas.

En Dabeiba, escenario de la última de las cuatro matanzas del fin de semana, ordenaron a los habitantes que huyeran, pero se llevaron con ellos "a un cierto número" de campesinos, afirmó uno de los refugiados a la Prensa.

Los atacantes incendiaron 22 casas. En los alrededores de la localidad se encontraron quince cadáveres, dos de ellos pertenecientes a niños.

Situaciones casi idénticas tuvieron lugar, dos el sábado y otra el domingo, en otras tres localidades de la región.

A este total de 42 civiles asesinados hay que añadir la matanza, también durante el fin de semana, de ocho jóvenes en Medellín, a 500 kilómetros al oeste de Bogotá. Se trataría en este caso de problemas relacionados con las drogas o enfrentamientos entre bandas rivales.

El presidente de Colombia, Ernesto Samper, convocó ayer una reunión extraordinaria de su Gabinete para hacer frente a esta nueva ola de violencia. El ministro de Defensa, Gilberto Echeverri, condenó las matanzas asegurando que Colombia sufría "la más salvaje de las guerras" con la multiplicación de asesinatos de civiles.

Caza de campesinos puerta por puerta en los pueblos del noroeste

Este recrudecimiento de las acciones de los paramilitares es una "demostración clara de su estrategia de justicia privada", añadió.

"Si creen que van a adquirir un estatus político se equivocan, lo que adquieren es el estatus de grupo de maníacos asesinos", concluyó el ministro.

En la región del noroeste, los combates entre la guerrilla y de las Fuerzas Armadas Revolucionarias (FARC) y el Ejército colombiano y grupos paramilitares se han multiplicado desde 1996.

Los enfrentamientos entre la guerrilla y las milicias de autodefensa, decididas a eliminar a los guerrilleros y a sus simpatizantes civiles son consecuencia de un aumento de la fuerza de los paramilitares.

La existencia de los grupos paramilitares se remonta a 1950. Las FARC cuentan con un total de 18.000 guerrilleros.

Trabas a la paz en Guatemala

El Ejército de Guatemala ha retrasado para una fecha aún no determinada la disolución de la Policía Militar Ambulante (PMA), prevista para ayer tal y como se pactó en los Acuerdos de Paz. Un portavoz del Departamento de Información y Divulgación del Ejército (DIDE) informó que la fecha de la disolución será fijada "en el curso de la presente semana". El portavoz aseguró que no se ha dado ninguna razón para suspender la disolución que habría puesto fin al proceso de reducción de las Fuerzas Armadas en Guatemala, y añadió que "sólo sabemos que fue por orden del alto mando". Hace dos semanas, el propio DIDE anunció que la PMA sería disuelta ayer en una ceremonia que encabezaría el ministro de la Defensa, el general Héctor Barrios.

CONTINENTE EN APUROS

JANET SCHWARTZ / AP

Sin hogar en Chiapas

La rebelión en Chiapas para mejorar unas condiciones de vida secularmente atrasadas supone para muchos indígenas que apoyan a los zapatistas convertirse en blanco de la represión militar, como estos indios desplazados de su aldea y atendidos ayer en Chenalho.

JOSÉ GOITIA / CANADIAN PRESS

Maniobras en Cuba

El ministro cubano de Exteriores, Roberto Robaina, en el centro de la imagen, se pone una máscara antigás en un ejercicio en La Habana, dentro de la jornada de Defensa Nacional, el domingo. El régimen cubano prepara a la población desde hace décadas en previsión de una invasión de la isla.

NEAL PANTON / EFA

Quiteños contra Pinochet

La visita de Pinochet ha levantado ampollas en Ecuador. Un grupo de pacifistas se manfestó en Quito, como muestra la fotografía, contra la medalla recibida por el ex dictador chileno de manos de la Asociación de generales y almirantes ecuatorianos.

Biblioteca Virtual de Castilla-La Mancha. Diario 16 Castilla-La Mancha. 2/12/1997.

Honduras parte en dos su Asamblea

El nuevo presidente, Carlos Flores, anuncia que formará un Gobierno de reconciliación nacional en el que tengan cabida todos los partidos con representación parlamentaria

GERMÁN REYES (EFE)
Tegucigalpa

El próximo presidente de Honduras, Carlos Flores, no tendrá una amplia mayoría en el Congreso Nacional, tras el sorprendente avance de los partidos minoritarios, que lograron siete diputados en las elecciones del pasado domingo.

Tras contabilizar unos dos millones de votos, el Tribunal Nacional de Elecciones (TNE) señaló ayer que el gubernamental Partido Liberal, con Carlos Flores a la cabeza, logró 67 de los 128 diputados que integran la Asamblea Legislativa.

El conservador Partido Nacional, primera fuerza de oposición, habría obtenido 54 escaños, mientras que la gran sorpresa la proporcionó el Partido Innovación y Unidad (PINU) irrumpiendo en la Asamblea con cinco diputados.

Un único parlamentario logró la Democracia Cristiana (DC), que en las últimas dos legislaturas no había obtenido ningún tipo de representación institucional. Este resultado podría servir para alejar, al menos momentáneamente, el fantasma de la desaparición de este partido.

También habría que calificar de sorpresa el que el Partido Unificación Democrática, que surgió de cuatro organizaciones de izquierda y fue reconocido legalmente en noviembre de 1993, haya conseguido un diputado en la nueva Asamblea hondureña.

La suma de los escaños del Partido Nacional y de las tres formaciones minoritarias elevaría el número de diputados de la oposición a 61, frente a los 67 del Partido Liberal.

En la pasada legislatura los liberales contaban 71 diputados, 55 los nacionalistas y dos el Partido de Innovación y Unidad.

El nuevo presidente hondureño siempre fue el candidato favorito para ganar las elecciones. Sucederá en el cargo, el 27 de enero próximo, a su correligionario Carlos Roberto Reina.

Miles de simpatizantes del Partido Liberal salieron a festejar desde temprano el triunfo de su partido.

Su líder, Carlos Flores declaró que formará un Gobierno de "reconciliación nacional", en el que tendrán cabida el resto de los partidos que concurrieron a los comicios. También aseguró que ejecutará los planes previstos en su programa gubernamental de la 'Nueva Agenda', que "nada tiene que ver con las herencias que recibamos", lo que pareció ser un claro desmarque de la afirmación de Reina en el sentido de que su sucesor "continuará con la revolución moral".

Flores dijo que su próxima llegada al poder significará también un cambio dentro del Partido Liberal, porque "tenemos nuestro propio estilo y queremos imprimirle nuestro propio liderazgo con nuestro propio equipo".

El también presidente del Congreso Nacional recordó que en la administración de Reina él ha mantenido y respetado la independencia de poderes y que así continuará en su Gobierno.

Por otra parte, César Castellanos, conocido como el 'Gordito', se proclamó alcalde de Tegucigalpa al triunfar sobre el oficialista, Herman Allan Padgett.

Castellanos, un neurólogo hizo precisamente de sus 136 kilos de peso su mejor arma electoral.

YURI CORTEZ / AP

¡HE GANADO! El nuevo presidente electo hondureño, Carlos Flores, hace el signo de la victoria a sus seguidores tras abandonar el colegio electoral.

El gubernamental Partido Liberal obtiene 67 diputados en la nueva Asamblea frente a los 61 de la oposición

Flores dice que su Gobierno "no será de continuidad"

PERFIL

Ingeniero y editor

Carlos Flores, presidente electo de Honduras, es un ingeniero industrial de 47 años de edad, graduado en Estados Unidos y copropietario del Diario 'La Tribuna'.

Antes del triunfo del domingo Flores fue derrotado en noviembre de 1989 por Rafael Callejas, del Partido Nacional, en su primer intento de llegar a la presidencia de Honduras.

Flores, actual presidente del Congreso Nacional de Honduras, nació en Tegucigalpa en marzo de 1950. Está casado con Mary Carol Flake, ciudadana estadounidense con quien tiene dos hijos.

El pasado 11 de octubre estuvo a punto morir en un accidente, junto con su esposa y varios correligionarios liberales, cuando el helicóptero en que viajaban hizo contacto con un cable de tendido eléctrico en Taulabé, región central de Honduras.

Flores sufrió fractura en dos costillas, lo que le obligó a estar en reposo durante tres semanas. Es ingeniero industrial graduado en la Louisiana State University (EEUU), con un postgrado en Economía Internacional y Finanzas.

Este año ese centro de estudios le confirió el Doctorado Honoris Causa. También es copropietario del diario 'La Tribuna', fundado por su padre en 1976, y de la empresa Lithopress Industrial.

Ecuador, en busca de una alianza

El conservador Partido Social Cristiano no logra la mayoría absoluta para gobernar en solitario

FABIÁN ALARCÓN

Quito / EFE.—Los partidos y movimientos políticos en Ecuador han comenzado ya a configurar alianzas con el fin de hacerse con la mayoría en la Asamblea Nacional, que inaugurará sus sesiones el próximo día 20 para reformar la Constitución.

Según los sondeos a pie de urna divulgados tras las elecciones del domingo, el Partido Social Cristiano (PSC) será mayoritario en la Asamblea.

El PSC (derecha) tendrá al menos 24 de los 70 escaños, mientras que la Democracia Popular (DP, centroizquierda), obtendrá nueve puestos como mínimo, según la firma Cedatos.

La Izquierda Democrática (ID, centroizquierda), la alianza entre el Frente Radical Alfarista (FRA) y el Partido Liberal (PL) y el populista Partido Roldosista Ecuatoriano (PRE) obtendrán siete escaños cada uno, según los sondeos.

El presidente ecuatoriano, Fabián Alarcón, dijo estar satisfecho por el proceso electoral y manifestó que su partido ha tenido un gran repunte político al obtener siete de los 70 escaños de la Asamblea.

Alarcón sucedió en febrero pasado al depuesto Abdalá Bucaram, quien fue destituído por el congreso por una supuesta "incapacidad mental para gobernar", mediante una alianza política legislativa en la que su grupo (Frente Radical Alfarista) sólo contaba con dos diputados.

El presidente nacional de la Democracia Popular, Ramiro Rivera, consideró que "de ninguna manera habrá en la Asamblea fragmentos cerrados a posiciones de cambio".

"No creo que un partido, por poderoso que sea el PSC, pueda ir al juego arriesgado de pretender imponer alguna reforma a la Constitución por la vía de la mitad más uno, el problema no es matemático", señaló el político.

Biblioteca Virtual de Castilla-La Mancha. Diario 16 Castilla-La Mancha. 2/12/1997.

Arafat, deprimido, pero sin Parkinson

Tel Aviv / AFP.— El presidente palestino, Yasser Arafat, no sufre de Parkinson pero sí de depresión, explicó su médico personal en declaraciones publicadas ayer por el rotativo israelí 'Haaretz'.

El médico de Arafat, profesor Ashraf Kurdi, que es también ministro de Sanidad de Jordania, manifestó al diario que en su último exámen médico al presidente de la Autoridad Nacional Palestina (ANP), no detectó en él síntomas de Parkinson. Dijo además que los temblores que Arafat ha mostrado en los últimos meses son probablemente de origen hereditario, pero que no afectan a sus facultades mentales ni su capacidad de trabajo.

Sin embargo, según Kurdi, Arafat tiene actualmente claros "síntomas de depresión", probablemente causados por "la actitud del primer ministro israelí, Benjamin Netanyahu", en su política en Oriente Medio.

JASSIM MOHAMED / AP

LUTO Una mujer iraquí llora sobre el ataúd de su hijo muerto por la escasez de medicinas tras la imposición de sanciones a Iraq.

Annan quiere autorizar a Iraq a vender más petróleo

Nueva York / AFP.—La población iraquí continúa sufriendo "serios problemas de salud y alimentación" y el Consejo de Seguridad debería considerar la posibilidad de aumentar la cuota de venta de petróleo establecida por el programa Petróleo por Alimentos, afirmó ayer el secretario general de la ONU, Kofi Annan. Annan sostuvo en un informe sobre las condiciones humanitarias en Iraq que, a pesar de los doce meses de vida del programa que permite la venta limitada de petróleo para comprar alimentos y medicinas para la población, entre otras cosas, las condiciones en dicho país no han mejorado.

Annan agregó que el Consejo de Seguridad debe considerar la posibilidad de aumentar la cuota de exportación del crudo iraquí para incrementar las ganancias. EE UU se manifestó dispuesto a apoyar el aumento de la cuota.

Los militares arropan a Zerual

Tratan de fortalecer al Gobierno tras las matanzas del pasado fin de semana

MANUEL OSTOS (EFE)
Argel

La 'unión sagrada' de los altos jefes militares argelinos con el presidente, Liamín Zerual, es ahora más fuerte que nunca y se evidencia en el apoyo a su estrategia para combatir el terrorismo integrista, en opinión de los medios políticos del país.

Este es el mensaje que se quiere inculcar en los países que mayor vinculación tienen con Argel, y en particular a los vecinos de la Unión Europea (UE), tras el encuentro que mantuvo días pasados en Europa el ministro argelino de Exteriores, Ahmed Attaf, con un grupo de europarlamentarios.

Sobre todo después de que una nueva oleada de matanzas aterrorizara de nuevo al país magrebí este fin de semana. Según informaron ayer los diarios de la capital al menos 56 personas fueron asesinadas entre el jueves y el sábado pasados, tras una relativa calma durante las elecciones locales del 23 de octubre.

Un total de 29 civiles fueron degollados por un grupo armado en la noche del sábado pasado en Hasi Labed, localidad cercana a Saida, a unos 400 kilómetros al suroeste de Argel.

Los asaltantes, unos 60, rodearon la aldea de Hasi Labed, en la comunidad de Daud. Posteriormente, atacaron la sede de la guardia local y volaron el único puente de carretera que conduce a esta zona, para después atacar a los habitantes. Según los periódicos, entre las víctimas hay muchas mujeres, niños y ancianos.

Según los testimonios de los supervivientes, la masacre fue obra de antiguos militantes del Frente Islámico de Salvación (FIS), entre los que había asaltantes con acento de la vecina región de Siddi Bel Abbes.

La Prensa de Argel añadió que se trataría del grupo Mustafá Akal, alias 'Gharib', de 27 años, cuya cabeza está valorada en 4,5 millones de dinars (unos 11,25 millones de pesetas). La del sábado es la segunda matanza de civiles en tres días, después de que el pasado jueves 27 personas fueran degolladas en un falso control policial a unos 20 kilómetros al sur de Argel.

BREVES

UE Entra en vigor un acuerdo "histórico" con Rusia

Bruselas.—La entrada en vigor ayer del Acuerdo de Asociación y Cooperación entre la UE y Rusia firmado en junio de 1994 "constituye un hecho histórico", según un comunicado de la presidencia luxemburguesa en nombre de la UE, que cree que consolidará el proceso de reformas económicas y políticas en Rusia. AFP

GEORGIA Juicio en Tiflis contra la banda paramilitar de Jaba Ioseliani

Tiflis.—El proceso del antiguo jefe de guerra Jaba Ioseliani y de otras 14 personas acusadas de intento de asesinato contra el presidente Eduard Shevardnadze comenzó ayer en Tiflis bajo una fuerte vigilancia. Ioseliani y sus hombres están acusados de hacer explotar un coche al paso de Shevardnadze en 1995. AFP

ARGENTINA El gobierno estudia indultar a los 'carapintadas'

Buenos Aires.—El Gobierno argentino estudia la posibilidad de indultar a militares "carapintadas" y a miembros de la organización Movimiento Todos por la Patria (MTP) que cumplen condenas en prisión, admitió ayer el ministro del Interior, Carlos Corach. "No lo descarto", dijo Corach. EFE

SUDÁFRICA Otro testigo acusa a Winnie de ordenar un crimen

Johanesburgo.— Un preso condenado a cadena perpetua por el asesinato en 1989 del médico de Winnie Mandela, acusó ayer a la ex-esposa del presidente surafricano, Nelson Mandela, de haber ordenado el crimen. Zakhele Cyril Mbatha afirmó que Winnie le encargó que "eliminara" al doctor Abu Baker Asvat. EP

CHAD Más de un centenar de muertos en un ataque guerrillero

Yaundé.—Más de un centenar de personas murieron y un número no determinado fueron capturadas en el ataque de un grupo guerrillero contra un poblado al sur de la capital de Chad, Yamena, según emisoras de radio captadas ayer en Yaundé. La mayoría de las víctimas fueron civiles, según la fuente. EFE

Biblioteca Virtual de Castilla-La Mancha. Diario 16 Castilla-La Mancha. 2/12/1997.

Fuera camiones de la M-30

Las asociaciones de transportistas temen que el Ayuntamiento les impida circular por esa vía entre las nueve de la mañana y las nueve de la noche

D16.–Varias asociaciones de transportistas de Madrid hicieron pública ayer su oposición a la intención que aseguran que tiene el Ayuntamiento de la capital de prohibirles trabajar entre las nueve de la mañana y las nueve de la noche, informa Efe.

Según un comunicado firmado por las asociaciones General de Transportistas, de Transportistas Autónomos, de Transportistas de Contenedores de Obras, de Empresarios de Obras y de Empresarios de Movimientos de Tierras, la "disposición" del Ayuntamiento es aprobar una ordenanza que prohíba circular entre esas horas en el interior de la M-30 a los camiones de reparto, de contenedores y de movimiento de tierras.

A su juicio, esto implicaría "peligros con riesgos laborales muy acentuados para los trabajadores" y obligaría a los madrileños a dormir "con ruidos de máquinas, camiones, contenedores cayendo al suelo o camionetas".

Por ello proponen la potenciación del transporte público y la restricción "del tránsito de ciertos vehículos particulares por determinadas calles de Madrid durante el día", así como la formación de una comisión de trabajo con el Ayuntamiento para estudiar conjuntamente la ordenanza antes de aprobarla.

De paso, estas asociaciones aprovechan el comunicado para decir al alcalde, José María Álvarez del Manzano, que "Madrid es un desastre, con vertidos por todos los sitios, tráfico horroroso y gasto en combustible inmenso", donde "el ciudadano llega en la mañana a su puesto de trabajo sin ganas de trabajar, cansado de las largas colas y las vistas tan horrorosas que tiene".

"Trabajar de noche entraña más peligro laboral"

Por otro lado, ayer comenzaron las obras para impedir que se inunde la M-30 a la altura del kilómetro 24, cada vez que llueve con intensidad en Madrid.

Según el Ministerio de Fomento, se han presupuestado 131 millones de pesetas para el arreglo. Hacia el punto en el que se trabaja, a la latura del Club de Golf Puerta de Hierro, el agua que cae con fuerza arrastra tierra que tapona los desagües y convierte el asfalto en una balsa en la que el agua alcanza considerable altura, lo que impide la circulación de vehículos.

La obra empezó por la construcción de construir unos muros de contención que impidan el paso de la tierra al asfalto. También se construirán colectores para recoger el agua de lluvia y canalizarla hacia el río Manzanares.

Atrapado en el socavón

CHEMA MOYA

Un furgón Nissan quedó atrapado, ayer, en un socavón que se produjo en la confluencia de las calles Rodríguez San Pedro y Blasco de Garay. El suelo se hundió al paso del vehículo sobre las 10:20 de la mañana. A parte de la Policía Municipal, también actuaron los bomberos del Ayuntamiento para sacar el furgón del socavón, que quedó totalmente inclinado por la parte del motor. La calle tuvo que ser cortada más de una hora. El socavón era bastante profundo. Se desconocían las causas del hundimiento pero se barajaba la posibilidad de que se hubiera reblandecido el pavimento por la filtración de agua, durante la semana de lluvias.

Ya se prepara un nuevo test para donar sangre

Sólo se excluye a personas con conductas sexuales promiscuas, según el Centro de Transfusiones

D16.—El director del Centro Regional de Transfusiones, José Luis Merino, explicó ayer que en la Comunidad se excluye como donantes de sangre a las personas que manifiestan conductas sexuales promiscuas, pero no a los homosexuales o bisexuales que mantienen una relación afectiva estable.

Anunció además que el centro de Transfusiones está trabajando en la elaboración de un nuevo test que será consensuado con los diferentes hospitales de la Comunidad, y que podría estar listo el año próximo.

Se trata de actualizar los supuestos de autoexclusión, porque los que se aplican actualmente han quedado "obsoletos", según Merino.

Merino salió así al paso de las críticas vertidas ayer por la asociación de gays, lesbianas y bisexuales 'Rosa que te quiero Rosa' de la Universidad Complutense, informa Europa Press. Esta organización denunció que el Hospital 12 de Octubre distribuye entre los donantes un cuestionario en el que entre los criterios de exclusión figuran el "tener prácticas homosexuales, bisexuales o de promiscuidad", y calificó esta práctica de "discriminatoria".

Según Merino, toda persona que quiere donar mantiene una entrevista con el facultativo en la que se le presenta el denominado "test de autoexclusión". En este test se determinan los supuestos en los que una persona es considerada "de riesgo" para donar sangre, sin perjuicio de que posteriormente la sangre pase por los controles precisos para determinar si es portadora del V.I.H., o de la hepatitis B o C.

Los policías, encerrados por razones económicas

D16.— A raíz del suceso del sábado en el cual dos de los tres únicos policías que estaban de servicio en Arganda del Rey fueron heridos por unos jóvenes, el encierro de la plantilla está causando ciertas críticas.

Benjamín Martín Vasco, concejal de Seguridad Ciudadana del Ayuntamiento de Arganda del Rey, declaró que las reivindicaciones de los policías locales son puramente económicas y muy poco solidarias con el resto de los trabajadores municipales. Nada tiene que ver con la seguridad vecinal, señaló, porque en este municipio se supera la media policía/habitante de la Comunidad.

Los agentes libres de servicio (la plantilla la componen 43 personas) protagonizan un encierro desde el pasado jueves, en sus propias dependencias y piden precisamente que el gobierno municipal cumpla los acuerdos citados: más plantilla y menos horas; si no aumenta la plantilla, quieren prolongación de jornada y cobrarla. El ayuntamiento ha reducido la jornada laboral y no ha aumentado la plantilla.

El concejal de Seguridad explicó que la plantilla ha crecido en 7 miembros e insistió en acusar a los agentes de haber roto los acuerdos del 96. En su virtud, se ampliaría la jornada de 35 a 40 horas semanales, a cambio de una subida de 43.000 pesetas anuales. "Y lo rompieron porque ahora exigen un suplemento de nocturnidad que no figuraba en el acuerdo del 96". El Ayuntamiento está abonando el plus de nocturnidad porque "si los sindicatos dicen que la ley nos obliga a ello, también nosotros decimos que la jornada laboral legal son 35 horas semanales, no 40 como quieren los sindicatos para que se la paguemos".

Desde el jueves, los agentes están encerrados o en asamblea permanente en las dependencias policiales. Piden que la reducción de horario no perjudique a la seguridad vecinal y que para evitarlo se incremente la plantilla o se deje la misma jornada, con cinco horas semanales más.

Biblioteca Virtual de Castilla-La Mancha. Diario 16 Castilla-La Mancha. 2/12/1997.

Lo primero que conocí de él fue su voz...

Me encantó. Su modo de hablar, de decir cosas de sí mismo, sobre todo, sus aficiones, lo que le gustaba... Hubo otros mensajes, pero no me equivoqué. Aunque hay que reconocer que todo fue sencillo. Y divertido. Cuando nos pusimos en contacto personalmente ya sabíamos mucho el uno del otro. Y lo que empezó siendo una bonita amistad, ahora...

Servicio de Relaciones Personales

DIARIO 16

(906) 305 509

Tarifa normal 68 pts./minuto. Tarifa reducida 54 pts./minuto. Tarifa punta 76 pta./ minuto.

Biblioteca Virtual de Castilla-La Mancha. Diario 16 Castilla-La Mancha. 2/12/1997.

DIARIO 16 MARTES, 2 DE DICIEMBRE DE 1997

Campeones 16

EN LA CIUDAD DEPORTIVA

Fax a la CBF

El Real Madrid envió un fax a la Confederación Brasileña de Fútbol en el que pide un retraso en la incorporación de sus internacionales Zé Roberto y Roberto Carlos para los amistosos de Brasil en Johanesburgo y Arabia Saudita, según informó ayer Onda Madrid.

Panucci, en reposo

Heynckes vuelve a tener problemas para confeccionar la línea defensiva del Real Madrid de cara al partido del sábado, ya que, amén de la baja de Sanchís, Panucci aún no ha cumplido los diez días de reposo absoluto que le indicaron los médicos madridistas.

Ante el Oviedo, Puentes Leira

Tras una decimocuarta jornada de Liga en la que árbitros de Segunda División B dirigieron los partidos de Primera, ya se conocen los colegiados designados para la próxima. Puentes Leira ha sido el elegido para arbitrar el encuentro entre el Oviedo y el Real Madrid.

Sin Mijatovic hasta 1998

El madridista sufre una rotura fibrilar, se perderá cinco partidos y podría reaparecer el 4 de enero

DIONISIO S. QUEVEDO
MADRID

Mijatovic dijo el domingo tras el partido que tenía una lesión para dos o tres partidos. No iba descaminado, si acaso se quedó corto, porque estará fuera de los terrenos de juego probablemente cinco encuentros.

El delantero del Real Madrid se lo temía sin radiografía ni resonancia, pero esta última, que le fue realizada ayer en la clínica madrileña de San Camilo, reflejó lo peor: una rotura fibrilar del músculo recto anterior del muslo izquierdo.

El jefe de los servicios médicos del Real Madrid, Alfonso del Corral, confirmó la gravedad del percance y declaró: "Efectivamente, la resonancia indica que existe rotura fibrilar y Pedja estará de baja tres o cuatro semanas. Como siempre, trataremos de que se acorten estas pautas, pero ante una rotura muscular es complicado, porque se corre el riesgo de recaídas".

El yugoslavo se perderá, casi con toda seguridad, el partido del sábado ante el Oviedo en el Carlos Tartiere, el del miércoles 10 ante el Oporto de la Liga de Campeones, el del día 14 frente al Mérida en el Bernabéu, el del 17 contra el Zaragoza en La Romareda y, posiblemente, el del día 21 en casa ante el Espanyol. Total, cinco compromisos en blanco y una reaparición que se va hasta el 4 de enero de 1998 frente al Betis.

Esta inoportuna lesión –todas lo son– complica sobremanera el calendario del Real Madrid hasta el año que viene. En primer lugar, porque el ariete balcánico ha venido demostrando desde que comenzó la temporada que se encuentra en un momento dulcísimo de juego. En segundo, porque la falta de confianza en sí mismo de Suker, que el domingo comentó el propio Heynckes, deja al técnico con menos posibilidades en la punta de ataque.

El propio jugador balcánico se lamentó de su mala suerte al salir de la clínica, sobre todo porque no está nada acostumbrado a visitar enfermerías u hospitales. "Me siento muy extraño, porque nunca me he enfrentado a una lesión que me obligue a estar quieto tres o cuatro semanas seguidas, pero sé que estoy en buenas manos y que haciendo un buen trabajo lograré recuperarme cuanto antes", señaló.

Mijatovic es consciente de lo que le ocurre y de lo que debe hacer para superarlo. "Todavía me duele un poco la pierna, pero voy a trabajar muy duro para ver si a principios de enero puedo estar listo para volver a jugar", afirmó el yugoslavo, quien lamentó la inoportunidad del percance y el perjuicio que supone para el Real Madrid. "Lo que más me fastidia es que me encuentro bien físicamente. Estaba en un buen momento de juego y ahora, cuando llegan partidos muy imporantes, no podré ayudar a mis compañeros. Pero el fútbol es así y uno debe acostumbrarse a todo", concluyó.

JUAN LAZARO

ROTO El yugoslavo Pedja Mijatovic, tras lesionarse el domingo en el Bernabéu, estará alejado de los terrenos de juego por un mes.

Sanchis, diez días de baja

El defensa madridista Manolo Sanchis, que el domingo no pudo terminar el partido ante el Celta debido a que sintió molestias en el muslo derecho, fue examinado ayer junto a Mijatovic en la clínica madrileña de San Camilo y sufre una contractura. El jefe de los servicios médicos madridistas, Alfonso del Corral, se refirió a la lesión del zaguero blanco a la salida del centro hospitalario.

MANOLO SANCHIS

"Manolo Sanchis no presenta rotura, por lo que pensamos que en ocho o diez días podremos recuperarlo. Vamos a esperar un poco para ver si acortamos el periodo de recuperación. De momento, sólo se aprecia una pequeña contractura", indicó el doctor. Sanchis, por lo tanto, no estará a disposición de Heynckes ante el Oviedo ni frente al Oporto. El propio jugador habló de su lesión y la achacó, en parte, a lo apretado del calendario. "Tenía molestias del partido ante el Rosenborg, pero la lesión se produjo justo antes del descanso. Noté un aviso, pero desde el principio supe que no había rotura. Quizá hayan influido los viajes y la falta de descanso", dijo.

Biblioteca Virtual de Castilla-La Mancha. Diario 16 Castilla-La Mancha. 2/12/1997.

No le pudieron retener

VÍCTOR CRUZADO
MADRID

El Atlético agotó en el día de ayer todas las posibilidades a su alcance para intentar retrasar la marcha de Juninho a la concentración de su selección, pero todo resultó infructuoso. Salvo sorpresa de última hora, el brasileño partirá hoy de Madrid para incorporarse a la concentración de su selección, con la que disputará un amistoso en Johanesburgo el próximo domingo ante Sudáfrica, tras el que enlazará con la Copa del Rey Fahd, torneo al que la FIFA otorgó el carácter de oficial, que concluirá el 21 de diciembre.

De esta forma, el Atlético se une al grupo de conjuntos damnificados por las absurdas disposiciones de la FIFA, que obliga a los principales equipos europeos a desprenderse de sus estrellas en favor de una selección que tenía garantizada su presencia en el Mundial.

En la mañana de ayer, Miguel Ángel Gil mantuvo una reunión con el padre de Juninho, que a la vez es su representante, para intentar retrasar la marcha del jugador. El director general del conjunto rojiblanco consiguió arrancarle la promesa de que intentaría negociar con la Confederación Brasileña la ausencia de su hijo en el encuentro ante Sudáfrica, aspecto que se antoja difícil, máxime cuando en Brasil están intentando por todos los medios no crear precedentes.

Juninho partirá hoy para unirse a la selección brasileña y no volverá a vestir la camiseta rojiblanca hasta el próximo año

La intención de la directiva atlética era que Juninho pudiera jugar el próximo sábado ante el Sporting y el martes 9 ante el Croacia de Zagreb, tras lo cual el jugador quedaría bajo la disciplina de Zagalo. A cambio, el conjunto rojiblanco ofrecía la posibilidad de que Juninho participara el próximo año en seis amistosos, en lugar de los cinco que obliga la FIFA, lo cual no fue aceptado por los dirigentes brasileños.

Por si acaso, el Atlético espera con expectación los resultados de la reunión que mañana mantendrán en Marsella con Joseph Blatter los clubes italianos, que se han negado a ceder a sus internacionales brasileños, por si en ella surgiera la solución a su problema.

Miguel Ángel Gil se reunió con el padre del jugador para retrasar su marcha

Miguel Ángel Gil comentó tras la reunión con el padre de Juninho que "los clubes se volverán contra la evidencia. No se puede tensar tanto la cuerda", explicó, en relación a la gran cantidad de días que los internacionales de cada equipo pasan fuera para jugar con sus respectivas selecciones.

El directivo rojiblanco recordó que el otro fichaje estrella del club, el delantero Christian Vieri, "se rompió por las condiciones del terreno en el Rusia-Italia. Debemos exigir que las Federaciones respeten a los equipos, que son los que mantienen económicamente a los jugadores", concluyó.

LUIS SEVILLANO

AUSENTE Juninho, que hoy viajará para concentrarse con la selección brasileña, no volverá a vestir la camiseta rojiblanca hasta el año que viene.

EN EL CALDERÓN

Visitas germanas

En la mañana de ayer dos representantes alemanes se dieron cita en el Vicente Calderón. Pese a que Miguel Ángel Gil comentó que venían a negociar la incorporación de dos jugadores africanos para el Atlético B, otras noticias apuntan a que la verdadera razón de su visita era el fichaje por parte del club del Manzanares del germano Heinrich, lateral izquierdo del Borussia de Dortmund y que desde hace varios meses se baraja como posible refuerzo de los rojiblancos cuando se abra el mercado el próximo día quince. El defensa ha jugado con el equipo nacional alemán en ocho ocasiones, la última ante Albania, en la fase clasificatoria para el Mundial de Francia. Su polivalencia, al tener un gran dominio con la derecha pese a ser zurdo, le convertirían en una importante incorporación.

UN REGALO ESPECIAL

Caminero se pasa al paté

José Luis Pérez Caminero será obsequiado con un kilo de paté de perdiz, elaborado en Sierra Morena, por cada gol que marque a partir de ahora. El regalo se lo entregará la peña atlética que lleva su nombre en La Carolina (Jaén). El presidente de la peña 'Pérez Caminero' declaró que el internacional rojiblanco llevaba dos meses solicitándoles que le enviaran paté de perdiz a su domicilio porque le gusta mucho. Por ello, los directivos de la peña hablaron ayer con Caminero por teléfono para que éste viajara a La Carolina el próximo día 27 de diciembre para presidir una comida, propuesta que ha sido aceptada. "Me voy a hinchar de paté de perdiz porque pienso demostrar, a partir de ahora, que soy el mismo de antes y que, una vez superadas las lesiones, tengo que hacerme con un puesto imprescindible en la titularidad del equipo".

"Si no gana el equipo no soy feliz"

JORDI LARDÍN

Jordi Lardín no se mostraba muy satisfecho por el empate conseguido en Riazor. Pese a marcar uno de los goles más bellos de la temporada, el delantero rojiblanco comentó que hubiera preferido no ser "protagonista por el gol, ya que no ganamos. Hubiera preferido meterlo con la oreja y ganar el partido. Si no gana el equipo no soy feliz, aunque reconozco que guardaré siempre en mi memoria el gol que marque al Deportivo", explicó. El extremo catalán analizó el encuentro del pasado domingo, y calificó como "complicado que se te escape un triunfo después de haber ido por delante en el marcador en dos ocasiones. Hay que analizar si todo respondió a un fallo de concentración como dijo el míster o simplemente es cuestión de que ellos van muy bien de cabeza", declaró. Para Lardín, que el Madrid haya aumentado su ventaja no es preocupante, "ya que sólo son dos partidos y aún queda mucha Liga. El Barcelona estaba a más y ya no es el líder".

Antic no habló ayer con la Prensa

RADOMIR ANTIC

Radomir Antic rompió con una tradición que se había mantenido desde la llegada del entrenador serbio al Atlético de Madrid, el hablar con la Prensa el día después de los partidos. Ayer Antic prefirió no dar explicaciones sobre el empate cosechado ante el Deportivo, ya que adujo que ya las había dado la noche anterior en Riazor. Sin embargo, la explicación que circuló por el Calderón fue que el entrenador rojiblanco estaba molesto con algunas informaciones que habían aparecido con críticas al juego del equipo, sobre todo en su línea defensiva, un aspecto que reconocen incluso sus propios jugadores. El brasileño comentó en el día de ayer que tenían que "estar más seguros atrás. Marcamos con una defensa de cuatro porque atacamos con muchos efectivos, y deben quedarse bastantes abajo a la hora de volver", explicó. El central rojiblanco aseguró que "no pasamos una buena fase", pero que eran cosas que "con trabajo y concentración se lograrán corregir".

Biblioteca Virtual de Castilla-La Mancha. Diario 16 Castilla-La Mancha. 2/12/1997.

CAMPEONES del MOTOR

JULIO BENITEZ

MADRILEÑO El Peugeot 306 Break (familiar) se produce exclusivamente en la planta que Peugeot posee en el barrio madrileño de Villaverde y se exporta a setenta países.

Peugeot sigue líder en Diesel

El 60% de los turismos que vende la marca francesa corresponden a motores de gasóleo

JULIO BENÍTEZ
MADRID

Peugeot mantiene el liderazgo en España de ventas de vehículos con motores Diesel, pese al retraso en introducir la inyección directa, tecnología hacia donde actualmente se encaminan la mayoría de los fabricantes europeos.

El director de comunicación de Peugeot España, Pedro Crespo, adelantó en la tradicional cita anual con la Prensa especializada en la localidad riojana de Haro, que el ejercicio acabará con unos 107.000 vehículos de la marca del león matriculados en el mercado español, lo que supone casi un 2% de aumento respecto a 1996, y de los que un 60% corresponden a mecánicas Diesel y un 40% a gasolina. A este porcentaje se debe añadir unas 10.000 unidades del nuevo comercial Partner con motor Diesel atmosférico que se venderán hasta el final de 1997.

En cuanto a producción, la planta de Villaverde fabricará un total de 138.000 coches al finalizar el año, según las previsiones, entre los modelos 205 y 306 Break, modelos que se producen exclusivamente en la factoría madrileña para todos los mercados del mundo.

El compacto 205, que lleva trece años de vida comercial, es el gran superviviente de la marca del léon. Las 70.000 unidades que se completarán al final del año en Villaverde ya están prácticamente vendidas, de ellas, unas 50.000 acabarán siendo exportadas a otros países y otras 20.000 se terminarán de vender en España. "Mientras dure este comportamiento sorprendente del 205 en los mercados internacionales nadie será capaz de acabar con su producción", afirmó Pedro Crespo.

Peugeot estrenará los Turbodiesel de inyección directa a partir del segundo semestre de 1998

Del familiar más moderno de Peugeot, el 306 Break, con una cadencia de 350 unidades diarias se habrán fabricado en Villaverde unas 44.000 unidades de junio a diciembre de 1997, de las que sólo 2.000 se matricularán en España, mientras que en Alemania se comercializarán unas 8.400 (19%); en Italia unas 8.200 (18,5%); en Francia unas 6.800 (15,5%); en Gran Bretaña 4.200 (9,8%); y en Países Bajos unas 2.700 (6,2%).

De la última joya mecánica de Peugeot, el 406 Coupé, que sale de la planta de Pininfarina de Turín (Italia), se venderán en España hasta el final del año, en plan de adjudicación, unas 680 unidades, que podrán ser unas 1.500 en 1998, ya que el carrocero italiano aumentará la producción, casi artesanal, de 60 a 100 unidades al día.

Por otra parte, Peugeot anunciará a partir de febrero próximo, los planes definitivos de su nueva gama de motores Turbodiesel de inyección directa suministrados por PSA (grupo también integrado por Citroën), que pondrá en el mercado en el segundo semestre de 1998, y que probablemente se estrenarán en un nuevo modelo de Peugeot.

Los motores Turbodiesel de inyección directa (TDI) del grupo francés PSA utilizarán la técnica *'Common Rail'*, ya experimentada por el grupo Fiat y que consiste en un consumo aún más ajustado y en un nivel de suavidad y confort acústico similar a los de gasolina.

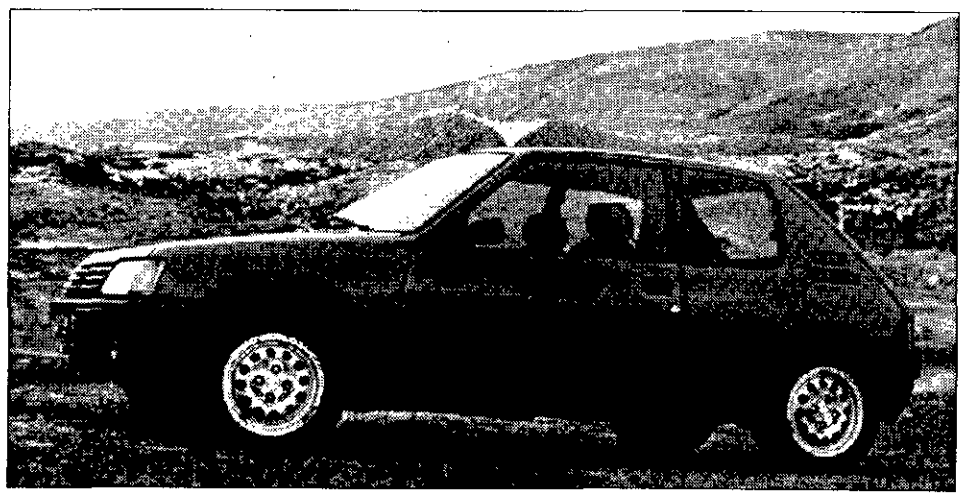

13 años en vigor El 205 ya es un mito. La marca francesa tiene un nuevo representante en el segmento B, que es el moderno 106. Sin embargo, en Villaverde se siguen fabricando 70.000 unidades por año del 205, de las que 20.000 se matriculan en España.

Biblioteca Virtual de Castilla-La Mancha. Diario 16 Castilla-La Mancha. 2/12/1997.

FREELANDER

Coche ideal para el ocio

LUJO El Freelander tiene un interior similar al de un turismo.

IÑAQUI NÚÑEZ
Env. especial / MÁLAGA

El mercado de vehículos 4x4 sigue creciendo y en este caso de la mano de un experimentado fabricante como Land Rover, que acaba de presentar el Freelander, un vehículo polivalente para rodar por la ciudad y por el campo.

El nuevo modelo se posiciona en el segmento de los 4X4 recreacionales de tamaño medio y cuyo lanzamiento está previsto para el próximo mes de marzo.

En medidas, motorizaciones y características como la carrocería autoportante, el Freelander rivalizará con el Toyota Rav 4, también con el recién llegado Honda CRV y el más veterano Opel Frontera Sport.

Las previsiones de ventas del modelo para 1998 son de 2.700 unidades, y dadas las limitaciones de producción de la factoría británica, en el mercado español sólo se importará la versión de tres puertas, con la posibilidad de techo rígido o capota de lona, en ambos casos irá equipado con un motor de gasolina de 1.8 litros de cilindrada, culata de 16 válvulas y una potencia máxima de 120 caballos.

La carrocería de cinco puertas también estará disponible con un propulsor Turbodiesel de inyección directa de 2.000 centímetros cúbicos y una potencia de 97 caballos.

El Freelander, que fue desarrollado íntegramente por el fabricante británico, pretende satisfacer la creciente demanda de clientes que no necesitan un todoterreno de pura raza para el uso intensivo en condiciones adversas y se pueda utilizar como un turismo, pero que, al mismo tiempo, no quieren perder la posibilidad de circular por pistas o por firmes deslizantes.

En este modelo se optó por una tracción a las ruedas delanteras al 95%, que ante una posible pérdida de adherencia pueda transmitir la motricidad al eje trasero mediante un diferencial de tipo viscoso.

El Freelander sigue las pautas ya iniciadas por otros modelos del segmento, el de los vehículos llamados recreacionales, por lo que en este caso carece de caja reductora.

Este todoterreno recreacional se ve compensado por otros equipos, como el sistema ABS y control electrónico de tracción (ETC) en la versión tope de la gama, la XE.

También cuenta la gama con un novedoso sistema de control de descenso de pendientes (HDC), primicia de Land Rover. Dicho sistema actúa conbinando el ABS y el HDC, y resulta muy práctico para descender fuertes pendientes de suelo deslizante, ya que mantiene la velocidad del coche en todos los casos por debajo de 7 kilómetros por hora.

A diferencia del resto de los Land Rover, que cuentan con tracción total permanente, el Freelander, transmite en condiciones normales la potencia al eje delantero y rompe con varias características que hasta ahora se habían mantenido constantes en todos los productos salidos de las cadenas de montaje de Land Rover.

El precio aún está en estudio por parte de la marca inglesa, pero en cualquier caso estará por debajo de los 3.800.000 pesetas, precio de la versión básica del Discovery, el modelo de campo que siempre estará un escalón más alto que el Freelander.

Un modelo que rompe tradiciones

Con el lanzamiento del Freelander, catalogado en el mercado como un vehículo recreacional, Land Rover rompe con algunas de sus tradiciones en cuanto a las características técnicas más habituales de sus modelos que fabrica desde hace más de cincuenta años. Para empezar, el Freelander es el primer modelo del constructor británico que no cuenta con tracción total permanente a las cuatro ruedas, a la vez que se ha prescindido también de la instalación de una caja reductora. Con el Freelander se rompe también con la tradición de construir las carrocerías de sus todoterreno en aluminio, un material que empezó a utilizarse hace varias décadas por la escasez de chapa de acero durante la Segunda Guerra Mundial. El nuevo modelo polivalente emplea chapa sometida a un doble baño de galvanización para protegerla de una posible corrosión. Asimismo, se ha prescindido del ya tradicional sistema de suspensión con ejes rígidos, y se ha optado en el nuevo modelo por una amortiguación independiente a las cuatro ruedas. La marca inglesa intentará introducir el Freelander en el mercado español con un precio competitivo. Y se diferenciará de sus rivales, al menos, con un nivel de dotación más completo.

INNOVADOR El Land Rover Freelander no es un todoterreno rabioso, no dispóne de tracción integral permanente a las cuatro ruedas y adopta la delantera en condiciones normales, aunque en situaciones adversas transmite parte de la motricidad al eje trasero. Sin embargo, las suspensiones independientes le confiere un gran confort de marcha en cualquier firme, tanto en la ciudad, como en la carretera y en el campo.

Biblioteca Virtual de Castilla-La Mancha. Diario 16 Castilla-La Mancha. 2/12/1997.

CORAZÓN EUROPEO

● El Alfa Romeo 156 muestra grandes cualidades para conquistar todos los mercados del mundo

● La versión 2.0 Twin Spark de 155 caballos es la más equilibrada de la gama y ofrece grandes atractivos

JULIO BENÍTEZ
MADRID

El Alfa 156 con motor 2.0 Twin Spark es la versión más representativa del modelo que acaba de coronarse con todo merecimiento "Coche del Año en Europa" para 1998. Equipa un motor de 1.970 centímetros cúbicos de 16 válvulas que rinde 155 caballos y proporciona un par de 187 Nm a 3.500 rpm.

El motor de la versión 2.0 ofrece un excelente rendimiento en todas formas de conducción, tanto relajada, como es habitual de modo cotidiano, o deportiva, para cuando se necesita ir algo más deprisa. De cualquier forma muestra una aceleración de respuesta inmediata y escasamente progresiva, como es propio de los coches de competición.

En ciudad y en bajo régimen, con sólo levantar el pie del acelerador el coche se retiene bastante, y sin necesidad de tener que frenar a cada rato.

Los valores de potencia y par que registra el 156 2.0 hacen posible unas muy altas prestaciones. Alcanza una velocidad máxima de 216 kilómetros por hora, y acelera de 0 a 100 km/h en sólo 8,6 segundos, según unas pruebas realizadas en circuito.

Otra virtud de este moderno propulsor reside en su gran elasticidad. Desde muy bajas revoluciones, concretamente desde 2.000, ya entrega más del 80% del par disponible. En marchas altas, en cuarta o quinta velocidad, recupera muy bien después de una frenada en carretera. Una cualidad que permite utilizar muy poco la caja de cambios, incluso en ciudad, debido a su escalonamiento corto de las tres primeras relaciones del cambio.

El consumo no es alto en relación a sus prestaciones. Su gasto medio (recorrido combinado ciudad–carretera) es de 8,5 litros por cada 100 kilómetros. En ciudad o por encima de las velocidades legales, el consumo se dispara a más de 11,7 litros en la misma distancia.

Sin embargo, lo que más destaca de este 156 no es su propulsor, ya que también los hay muy buenos entre sus rivales, sino la nobleza de su comportamiento y el gran placer de conducción. Verdaderamente se disfruta al volante de este automóvil.

Las suspensiones son innovadoras. El eje delantero incorpora, por primera vez en un vehículo de tracción delantera de Alfa, el esquema cuadrilátero, que tiene por misión garantizar la estabilidad lateral, mejorar la respuesta de la dirección y la motricidad en todas las circunstancias, sobre todo en las curvas.

El Alfa 156 se proclamó "Coche del Año en Europa" para 1998 con todo merecimiento

Lo que más destaca del 156 2.0 es su comportamiento noble y el placer de su conducción

El tacto de la dirección es exquisito. Las ruedas giran del todo con 2,2 vueltas de volante

En el eje trasero se optó por el fiable sistema McPherson, que también contribuye lo suyo a su buena estabilidad, aunque sus grandes columnas penaliza un poco la capacidad del maletero. Pero no todo se puede tener en algo más de 4,4 metros de coche.

El tacto de la dirección es exquisito, similar a los de competición. El volante gira entre topes con sólo 2,2 vueltas. El resultado es una respuesta muy rápida y segura, ideal para las curvas. Lo único no muy positivo es un radio de giro más grande, que obliga a veces a una maniobra más, sobre todo en los aparcamientos.

Desde lejos, el 156 parece un coupé, ya que en las puertas delanteras incorpora las clásicas manijas cromadas con un botón empujable de cerradura, mientras que en las traseras, la apertura se realiza desde donde acaban las ventanas mediante unos tiradores negros poco visibles.

DATOS TÉCNICOS DEL 156 2.0

■ **MOTOR.** Posición: delantero transversal. Cilindros: 4, en línea. Cilindrada: 1.970 c.c. Válvulas: 16. Potencia máxima: 155 CV a 6.400 rpm. Par máximo: 187 Nm a 3.500 rpm. Alimentación: Inyección multipunto secuencial.

■ **TRANSMISIÓN.** Tracción: a las ruedas delanteras. Caja de cambios: manual, 5 velocidades. Embrague: monodisco en seco.

■ **DIRECCIÓN.** Tipo: De cremallera, con asistencia hidráulica. Diámetro de giro: 11,1 metros. Vueltas al volante: 2,2.

■ **PRESTACIONES.** Velocidad máxima: 216 km/h. Acelera de 0 a 100 km/h: en 8,6 segundos.

■ **OTROS DATOS.** Longitud: 4.430 mm. Anchura: 1.745 mm. Altura: 1.415 mm. Volumen maletero: 378 dm3. Deposito de combustible: 63 litros.

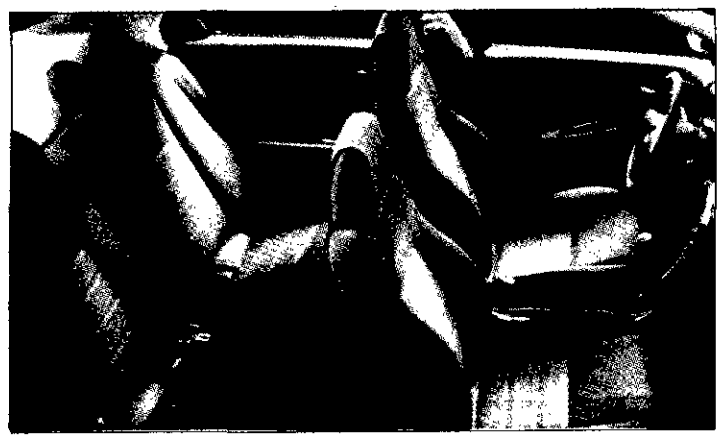

A BORDO El interior tiene buena habitabilidad y confort.

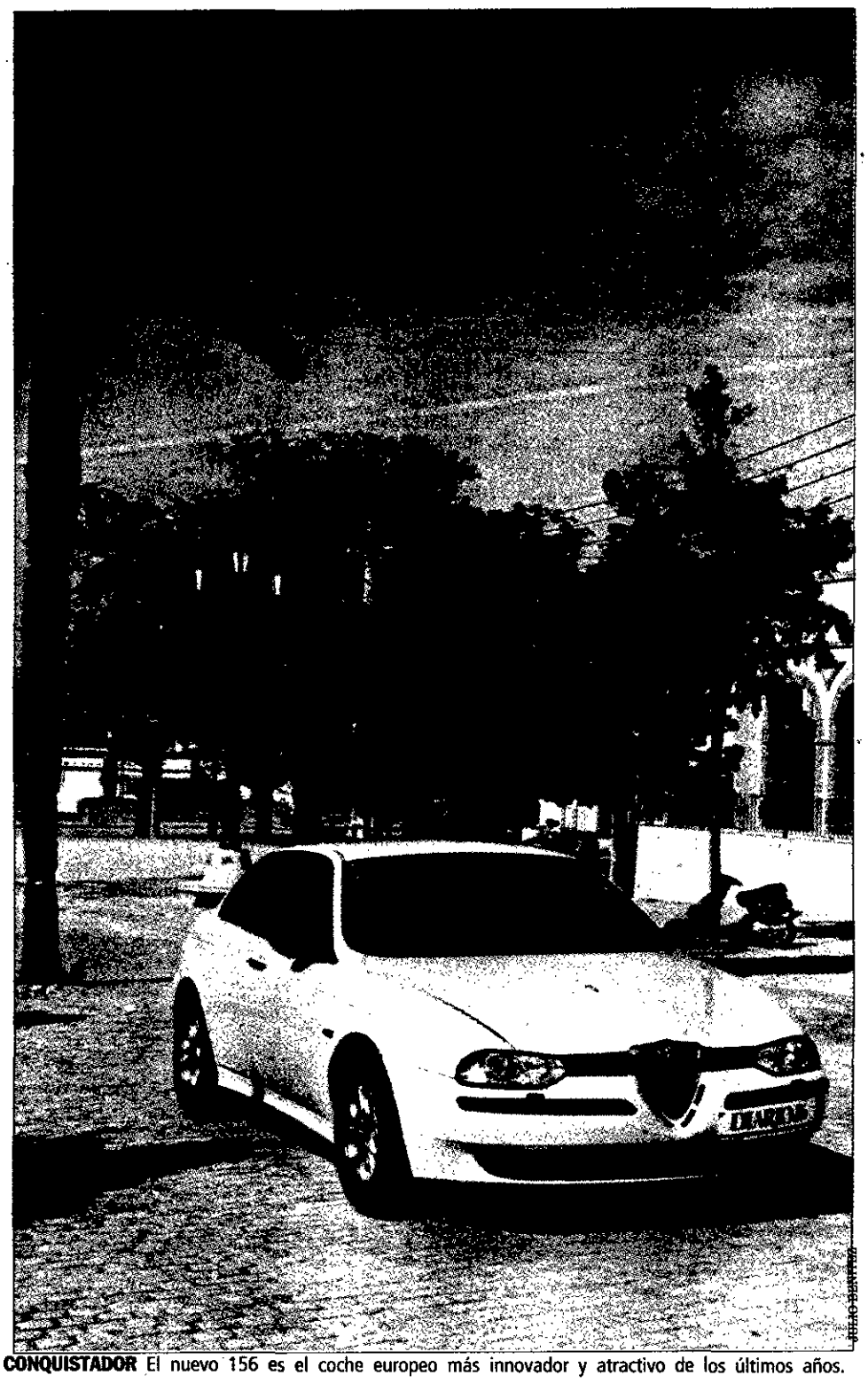

JULIO BENÍTEZ

CONQUISTADOR El nuevo 156 es el coche europeo más innovador y atractivo de los últimos años.

Un gran merecedor

El Alfa 156 es un gran merecedor del premio automovilístico más prestigioso del mundo. Muestra grandes virtudes para triunfar en todos los mercados. Su antecesor, el Alfa 155, también es un gran coche, ya que cuando apareció enseñó muchas cualidades, pero los defectos del '75', el modelo al que sustituía, fueron pagados por éste con un escaso nivel de ventas durante los casi seis años que estuvo en el mercado, incluso en Italia. Verdaderamente, el Alfa 75 no contaba con buenos acabados y alguna de sus partes mecánicas no eran muy fiables, pero su motor y su tracción trasera resultaron aptas para la competición. El 155 cambió la tracción trasera por la delantera, y por entonces se consideró un reto incierto, pero los buenos resultados posteriores en las más famosas competiciones hicieron olvidar los fallos del Alfa 75. Aún así, las ventas del 155 no se dispararon. El grupo Fiat, que reúne a las tres marcas más importantes de Italia (Alfa Romeo, Fiat y Lancia) se volcó con urgencia para tener un buen representante en el segmento medio alto, y así empezó a desarrollar el 156, con las más altas cotas de ingenio y tecnología. Su diseño no pretende encuadrarse en las modas pasajeras, sino más bien que perdure en el tiempo. Para ello combinó elementos clásicos, que recuerdan a míticas berlinas deportivas.

Biblioteca Virtual de Castilla-La Mancha. Diario 16 Castilla-La Mancha. 2/12/1997.

JULIO BENÍTEZ

RUTERO Y ECONÓMICO La nueva versión Diesel turboalimentada hará disparar las ventas del monovolumen de tipo medio más premiado del mercado.

El Turbodiesel ciclón

El Renault Mégane Scénic alcanza la madurez de la gama con el lanzamiento del nuevo 1.9 dTi de inyección directa y 100 caballos

JULIO BENÍTEZ
MADRID

El Mégane Scénic alcanzó la madurez con la aparición del 1.9 dTi de 100 caballos de potencia. Un monovolumen de tipo medio que en 1996 se coronó en Europa como el 'Coche del Año' y que en 1997 se postula como aspirante al galardón español.

El Scénic, de sólo 4,13 metros de longitud, conquistó muchos mercados con sus soluciones de espacio.

En la marca, el Scénic se sitúa por encima del compacto Twingo y por debajo del voluminoso Espace, dentro de una gama especial de monovolúmenes creada por Renault.

El Scénic empezó a venderse en cinco países europeos después del verano de 1996, y su éxito fue tal que superó con creces las previsiones en los mercados en que se puso a la venta. Su demanda aplazó el lanzamiento en España hasta la primavera de este año.

El nuevo Turbodiesel de inyección directa de Renault trabaja como un verdadero ciclón. En relación al anterior 1.9 dT de 95 CV aumenta su par en un 14%, que es ahora de 200 Newton-metros (Nm) en sólo 2.000 rpm, pero lo más importante es que consigue 175 Nm en una amplia banda que va de 1.500 a 3.750 rpm. Estos valores suponen una elasticidad y un rendimiento casi óptimos.

AGRADABLE El puesto de conducción es igual al de un turismo de la marca.

En cuanto a consumo, el Scénic 1.9 dTi es el monarca de su clase. El gasto mínimo es de 5,1 litros a los 100 kilómetros, lo que supone un ahorro del 17% de gasóleo respecto al anterior motor de inyección en pre-cámara.

Los motores dTi de Renault incorporan un innovador acelerador electrónico que proporciona al pedal un tacto más elástico y permite dosificar la presión sobre el mismo.

Se trata de una técnica que la marca francesa utiliza desde hace un tiempo en los motores de gasolina de Fórmula-1. De este modo, con el acelerador electrónico desaparecen los problemas de los sistemas mecánicos, como son el destensado y su principal consecuencia: los tirones.

El nuevo Scénic dTi se presenta ligeramente mejorado en cuanto a insonorización, ya que, cuando se estrenó este propulsor en el Mégane berlina, ya mostraba al ruido como único punto mejorable.

Sin embargo, un portavoz de la compañía gala afirmó, durante su presentación, que se trabajará aún más para reducir la sonoridad de estos motores, "pero también es lo único escasamente penalizado en esta tecnología tan precisa y económica".

El comportamiento dinámico del Scénic dTi resulta muy noble, gracias al aporte de unas suspensiones muy equilibradas que revelan un buen compromiso entre eficacia y confort.

La arquitectura del Scénic permite una gran modularidad interior y un excelente aprovechamiento del espacio. Su maletero es de 410 litros, capacidad que algunos grandes monovolúmenes no tienen. También cuenta con una tableta posterior que soporta 70 kg, y con varios niveles de altura de anclaje para facilitar la carga.

DATOS TÉCNICOS

■ **MOTOR.** Tipo: F9Qt. Posición: delantero transversal. Cilindros: 4, en línea. Cilindrada: 1.870 c.c. Potencia máxima: 100 CV a 4.000 rpm. Alimentación: inyección electrónica.
■ **TRANSMISIÓN.** Tracción: delantera. Caja de cambios: manual, 5 velocidades.
■ **DIRECCIÓN.** Tipo: asistida. Diámetro de giro: 10,7 metros. Vueltas al volante: 3,5.
■ **FRENOS.** Delanteros, discos ventilados; traseros, de tambores. Servo (ABS).
■ **PRESTACIONES.** Velocidad máxima: 183 km/h. Consumos: 5,1; 6,2 y 8 litros a los 100 km. Depósito de combustible: 60 litros.
■ **OTROS DATOS.** Longitud: 4.134 mm. Anchura: 1.719 mm. Altura: 1.600 mm. Maletero: 410 litros. Precios: RN 1.9dTi, 2.970.000 pesetas; Alizé 1.9 dTi, 3.190.000.

AL RALENTÍ

AUDI Invierte 1,7 billones en proyectos de desarrollo

BARCELONA Durante 1998, la compañía automovilística Audi AG invirtió más del 6% de su facturación, estimada en 1,7 billones de pesetas, en proyectos de desarrollo de sus nuevos productos. A través de la ingeniería simultánea y la integración de los componentes en la fase inicial de producción, los tiempos de los procesos se redujeron casi un 60% desde 1990 en esta compañía. Un ejemplo, el anterior A6 empleó 42 meses en su desarrollo (desde que se aprobó el proyecto hasta su fase de producción), mientras que el actual se completó sólo en 24, según comunicó la filial española. D16

VENTAS Subida en Francia y fuerte caída en Japón

PARÍS Las ventas de automóviles nuevos en Francia aumentaron un 7% en noviembre con respecto al mismo mes del año pasado, hasta totalizar 144.534 nuevas matriculaciones. Las marcas francesas progresaron más rápido que la media del mercado total, debido a la buena marcha de Peugeot —que aumentó sus ventas en un 14,9%—, y de Renault, que progresó un 9%, mientras que Citroën aumentó sus ventas en un 8% en el mismo mes. En cambio, en Japón, las ventas de coches sufrieron la peor caída de los últimos 23 años, de 23,5% sobre el mismo mes de 1996. EFE

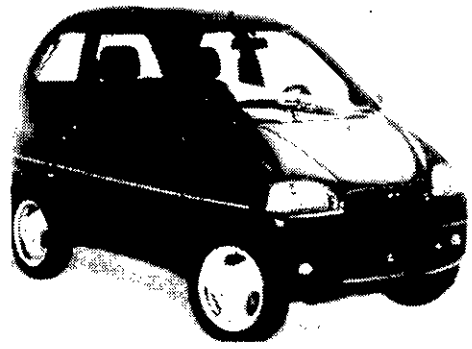

LIGIER AMBRA.

PIAGGIO La firma italiana distribuirá los Ligier

MADRID La firma italiana Piaggio, líder europeo del sector de las dos ruedas, y la francesa Automóviles Ligier firmaron un acuerdo en el que contempla la distribución de los *voiturettes* Ligier a través de la red comercial europea de Piaggio, a excepción de países como Francia, Alemania, Bélgica y Holanda, donde la propia firma gala ya cuenta con puntos de venta. La comercialización de estos vehículos se iniciará en pocas semanas en España, Grecia y Austria, con el nuevo modelo Ambra, que es una evolución del Ligier 162. D16

ROVER Nuevo centro de formación de técnicos

MADRID El grupo Rover inauguró un centro de formación de técnicos de concesionarios de todo el mundo en Gaydon (Reino Unido). Las instalaciones cuentan con un área de enseñanza y demostración para que los grupos puedan trabajar hasta con 30 coches. Durante el primer año se darán 6.000 horas de cursos. D16

CAMPEONES DEL MOTOR. Coordinador: Julio Benítez. **Diseño:** Susana Santos y Paco Cuéllar.

Biblioteca Virtual de Castilla-La Mancha. Diario 16 Castilla-La Mancha. 2/12/1997.

Los vítores silencian errores

Los árbitros de Segunda fallaron igual, pero fueron aplaudidos

JUAN CARLOS IBARRA
MADRID

Mientras los árbitros de Primera reflexionaban este fin de semana en sus casas, sus colegas de Segunda B se asomaban a la Liga de las estrellas para dirigir la decimocuarta jornada del Campenato.

Todos fueron recibidos entre aplausos y despedidos con ovaciones. Incluso alguno, caso de Pino Zamorano, tuvo que saludar al respetable tras su actuación en el Sporting de Gijón-Sevilla. Ninguno cargó con las críticas que los huelguistas esgrimen como causa del paro.

Los árbitros de Segunda B cumplieron con su cometido. A fin de cuentas, un penalti es un penalti, en el Bernabéu o en La Malata del Ferrol. Pero también cometieron errores, silenciados, eso sí, por la humildad con la que parecieron acometer tan complicada empresa.

Hubo muestras puntuales de que equivocarse es de humanos, y no se vieron menos fallos que en jornadas anteriores. En el Valladolid-Athletic, Bastos Martínez dio validez a un tanto fantasma que nunca debió subir al marcador, ya que el disparo de Benjamín no rebasó por completo la línea de gol. Dos fines de semana antes, Megía Dávila cayó en el mismo error al conceder un gol de Donato que el espanyolista Toni salvó sobre la raya de gol. Aquel partido acabó con empate a uno y los catalanes declararon a los cuatro vientos sentirse perjudicados. En Zorrilla, sólo caras de estupor. Además, el joven árbitro no percibió una zancadilla del bilbaíno Alkiza a Víctor dentro del área.

En el domingo anterior, contra el Madrid, Fernández Marín se 'tragó' un penalti de Víctor a Etxeberría y los bilbaínos se pusieron en pie de guerra. En Valladolid, no levantaron la voz.

La historia reciente entre el líder blanco y los colegiados no difiere mucho de la anterior. En la decimotercera jornada, los madridistas montaron en cólera por un claro penalti sobre Mijatovic de Roberto Ríos que Fernández Marín pasó por alto. Una jornada después, el Celta reclamó sin mucha convicción una pena máxima por mano de Hierro, y Cadete, tras la entrada de Cañizares dentro de área, reconoció con su actitud que no había sido penalti y sólo pidió a López López que concediera el córner a favor de los vigueses.

El castellano manchego se convirtió en un héroe, se despidió entre vítores de la afición del Bernabéu y recibió la enhorabuena de todos los jugadores.

El tema de los expulsados no hace sin reforzar la teoría de que los colegiados triunfaron con la ayuda de los jugadores. Pino Zamorano mostró la roja a Alfonso por primera vez esta temporada. El bético reconoció que se dirigió a él con menosprecio y le visitó en su caseta para pedirle disculpas. No puso ni un pero. Alexis fue menos diplomático y se encaró con el asistente de Fernández Borbalán, pero la cosa no fue a mayores.

La ayuda de los jugadores, decisiva para el éxito arbitral

En definitiva, jugadores, aficionados y directivos convocaron un día de solidaridad hacia el novato para responder a la jornada de reflexión de los árbitros de Primera, que reivindicaban justo la falta de ayuda.

JUAN LAZARO

PROTAGONISTAS El árbitro López López se erigió en el centro de atención en el Santiago Bernabéu. Los jugadores le ayudaron en todo y el público le aplaudió.

OPINIÓN

Que sigan pitando

ALEJANDRO POSILIO

Después de lo presenciado la pasada jornada, creo que lo idóneo para el fútbol español es que continúen pitando los árbitros de Segunda División B. La causa de esta creencia no es el hecho demostrado de que cualquier colegiado, independientemente de su categoría, va a cometer los mismos errores humanos. No. Lo que realmente me hace pensar así es la actitud positiva que mostraron hacia los trencillas la totalidad de jugadores, entrenadores, directivos e, incluso, aficionados.

Si la mesura evidenciada por todos se repitiera el resto de las jornadas, se acabarían las polémicas mal sonantes en los medios de comunicación y los árbitros dejarían de ser los culpables de todas y cada una de las derrotas que se producen normalmente por errores de jugadores o entrenadores.

La ausencia de los árbitros estrellas demostró que no son imprescindibles, evidenció que se puede ser menos prepotente en el trato con los jugadores y dejó claro que los protagonistas deben ser estos y no los colegiados. Pero también nos debió abrir los ojos, sin lugar a la duda, de que si la actitud de los afectados fuera siempre la misma, nos iría mejor a todos.

Bueno, a casi todos, ya que aquellos que han manejado en la sombra los hilos para que se llegara a este despropósito, y aquellos que —de forma farisea y por mor de las guerras mediáticas— han intentado demostrar lo beneficioso de la situación, seguirán interesados en marear la perdiz.

LAS INCIDENCIAS DE LAS ÚLTIMAS JORNADAS

12ª (16-11-97)

■ BARCELONA-CELTA (3-2): Penalti de Hesp a Revivo, cuando el israelí se iba sólo hacia puerta. López Nieto lo no señaló, aunque el holandés reconoció que hay falta. Debió ser pena máxima y expulsión.

■ DEPORTIVO-ESPANYOL (1-1): Megía Dávila concede un gol fantasma a Donato. El balón no traspasó por completo la línea porque Toni lo atrapó sobre la misma raya.

■ MALLORCA-OVIEDO (1-1): Gracia Redondo no vio dos penaltis: uno claro de César a Amato y otro de Abel Xavier a Gálvez por agarrón dentro del área.

■ SPORTING-ZARAGOZA (2-3): No existe penalti de Cuartero a Luna, aunque Losantos Omar sí lo concedió.

13ª (23-11-97)

■ OVIEDO-BARCELONA (1-0): Pérez Burrull señaló un penalti por mano de Couto dentro del área, aunque no pitó la clara falta previa de Dely Valdés al defensa azulgrana. El portugués vio la segunda amarilla en esa acción y fue expulsado. Además, perdonó la roja a Abelardo en una dura zancadilla del barcelonista a Valdés. Se 'inventó' un penalti de Abel Xavier a Pizzi, que no existió.

■ ATHLETIC-REAL MADRID (1-1): Fernández Marín se 'tragó' un penalti de Roberto Ríos a Mijatovic y otro de Víctor a Joseba Etxeberría.

■ AT. MADRID-VALENCIA (3-1): Japón Sevilla no apreció penalti en la entrada de Zubizarreta a Caminero, pero sí lo hubo.

■ CELTA-RACING (1-2): Existió penalti de Juan Sánchez a Schurrer, que Ansuategui Roca no vio.

14ª (30-11-97)

■ REAL MADRID-CELTA (3-1): López López no apreció acción punible en la entrada de Cañizares a Cadete. Aunque en la imagen parece penalti, el portugués sólo pidió córner. Además, los jugadores célticos pidieron penalti por una mano de Hierro en el área, que consideró involuntaria.

■ TENERIFE-ESPANYOL (0-0): Fernández Borbalán expulsó a Alexis por agresión a Pacheta en el minuto 42.

■ SPORTING-BETIS (2-3): Pino Zamorano expulsó por doble amarilla a Alfonso en el minuto 89 por insultarle.

■ VALLADOLID-ATHLETIC (3-0): Bastos Martínez permitió que subiera al marcador un tanto de Benjamín que paró Imanol Etxeberría en la misma línea de gol. Además, no vio un penalti de Alkiza a Víctor.

REACCIONES DISPARES

Caneda: "El mejor en tres años

El presidente del Compostela, José María Caneda, calificó de "fenomenal" el arbitraje de Gómez Sal en el partido ante el Real Sociedad. A pesar de la derrota por 5-1, Caneda aseguró que "ha sido el mejor arbitraje que hemos tenido en los últimos tres años. Ahora es posible que ya no quiera que me piten más los árbitros que decidieron ir a la huelga, pues le tengo miedo a las revanchas".

Díaz Vega: "Era de esperar"

El colegiado Díaz Vega señaló que "era de esperar" el balance positivo de la jornada y aseguró que "se ha demostrado que con colaboración y comprensión el árbitro es intrascendente". El asturiano destacó que "la única diferencia entre los árbitros de Segunda B y los de Primera es la misma que la de un buen futbolista de Segunda B y de otro de Primera". Por su parte, Carmona Méndez se mostró "decepcionado, porque no hemos sabido trasladar a la opinión pública nuestra reivindicación".

Biblioteca Virtual de Castilla-La Mancha. Diario 16 Castilla-La Mancha. 2/12/1997.

COPA INTERCONTINENTAL

En busca del trono mundial

El Borussia Dortmund y el Cruzeiro se juegan hoy en Tokio el prestigioso título interclubes, encuentro que será dirigido por el español García Aranda

GREGORIO ARROYO
MADRID

El Borussia Dortmund, vencedor de la última Copa de Europa, y el Cruzeiro, campeón de la Copa Libertadores, se enfrentan hoy en la Copa Intercontinental, trofeo que designa al mejor equipo del mundo.

El conjunto alemán ya está clasificado esta temporada para los cuartos de final de la Liga de Campeones, aunque en la Bundesliga las cosas no van tan bien y sólo es undécimo. Además, acude a esta importante cita con las bajas de sus internacionales Kohler y Sammer.

El Dortmund quiere suceder en el reinado a la Juventus, vigente ganador de la ahora denominada Copa Toyota y precisamente su víctima en la final continental de la pasada temporada.

Fundado en 1909 como un club de trabajadores del sector industrial de Ruhr, en la década de los sesenta se convirtió en uno de los mejores equipos de Alemania y del continente, tras conquistar en el 66 su primera Copa de Europa.

Luego llegarían las vacas flacas y la mediocridad, que duraría 20 años, hasta que en 1989 volvieron a conquistar la Liga. En la actualidad cuenta con una extraordinaria cantera de la que surgen talentos de forma continua. Ahora, con el italiano Nevio Scala en el banquillo, están a un paso de conquistar el título más prestigioso del mundo a nivel de clubes y suceder así al Bayern Munich, único equipo alemán que hasta ahora lo tiene en su poder.

Lo que más preocupa al técnico de su rival son las escasas referencias que sobre él tiene. "No sé qué sistema de juego emplean", dijo hace escasos días.

Aunque los alemanes parten con el cartel de favoritos, el reto no será fácil, puesto que el Cruzeiro se ha destapado como un equipo imprevible y a Japón ha llegado con jugadores especialmente fichados para la ocasión.

El conjunto brasileño no era, ni mucho menos, el favorito para conquistar la última Copa Libertadores, pero se mostraron muy firmes en su juego, incluso en las condiciones más adversas. Su mayor hándicap es que no están demasiado acostumbrados a codearse a alto nivel.

Su historia se remonta a 1921, cuando un grupo de jugadores italianos decidió fundar el club (se llamada Palestria Italia). Conquistaron cinco ligas nacionales, e incluso, en el año 1963 se hicieron con la Copa Libertadores.

Tras una temporada casi para olvidar, los jugadores del Cruzeiro tratarán de recuperar el orgullo y, de paso, una prima por cabeza que ronda los 13 millones de pesetas. Para ello llevan once días en Tokio preparando el partido.

Este importante encuentro tendrá en cierto modo color español, puesto que será el madrileño García Aranda el encargo de dirigir la contienda.

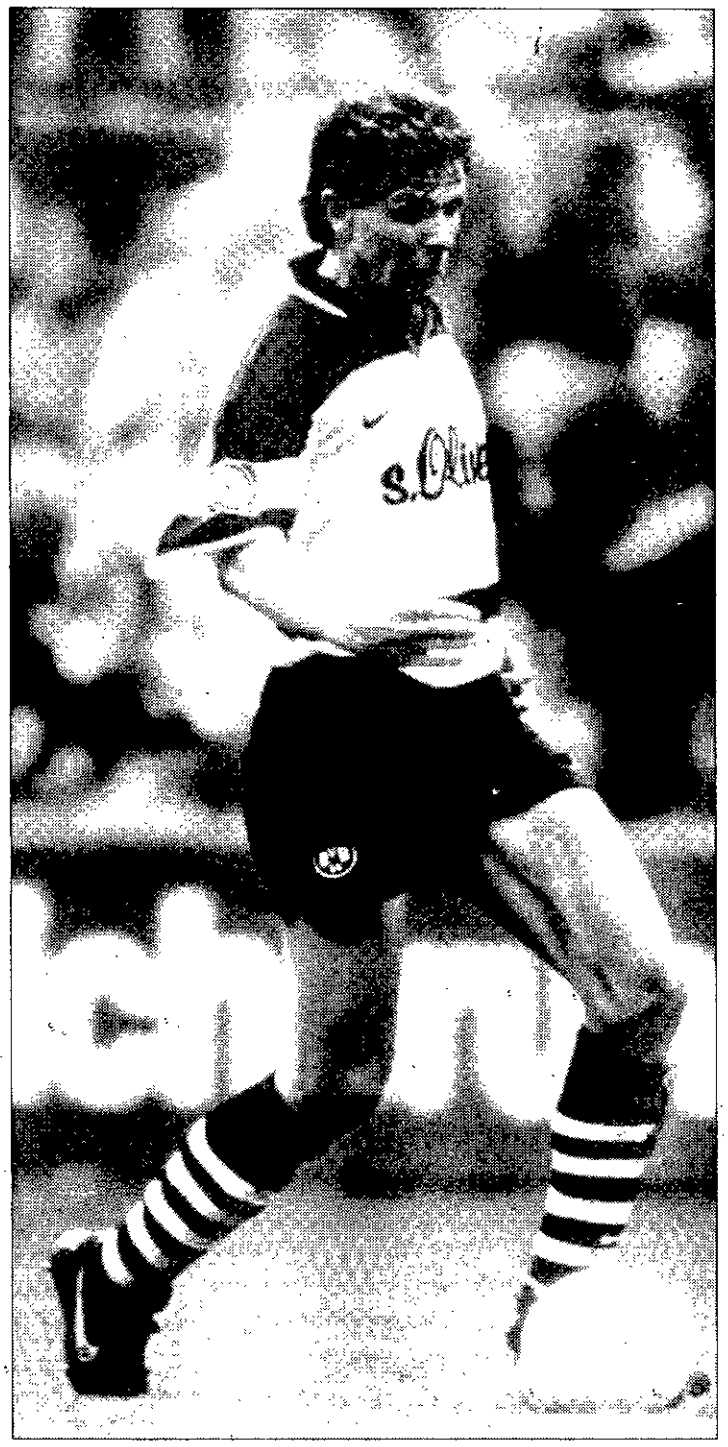

LA REFERENCIA Möller es un jugador clave en el sistema del Dortmund.

Extraños 'alquileres'

La 'jugada' del Cruzeiro no ha caído demasiado bien en el Borussia Dortmund. El conjunto brasileño llegó a Japón con cuatro jugadores a los que 'ha fichado' para la ocasión. Se trata de Bebeto, que tiene un contrato (o alquiler) por 20 días, Gonóalves, Alberto y Dinizete. "No me parece correcto alquilar jugadores para un sólo partido. Esta final es importante y nos gustaría ganarla", denunció Nevio Scala, técnico italiano del Borussia Dortmund. La marcha del ahora mallorquinista Palinha dejó un gran vacío en el equipo brasileño, que no pasa por su mejor momento.

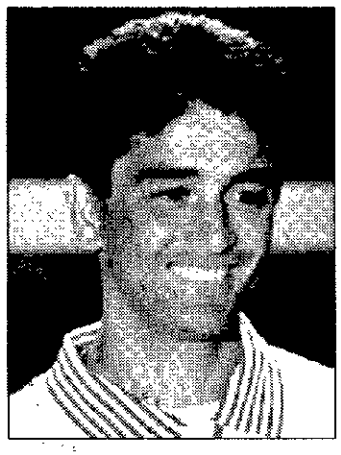

BEBETO

SPORTING

Maceda: "Firmaría ahora mismo jugar la promoción"

C16 **GIJÓN**

El entrenador del Sporting, Antonio Maceda, afirmó al término del entrenamiento de ayer que firmaría jugar la promoción "porque si el equipo sigue en esta línea de pelea, de lucha y de estar en el campo no hay equipos de Segunda que le puedan ganar".

A pesar de reconocer que la situación del Sporting es muy difícil, Maceda indicó que le preocuparía más "que el equipo saliera de antemano derrotado, pero esto no es así, van cinco o seis partidos donde el rival no es superior".

El técnico no quiso hablar sobre la posibilidad de una destitución inmediata, aunque reconoció que "es evidente que los resultados están ahí, pero no me preocupo de los rumores porque si no dejaría lo más importante, que es el trabajo diario".

Maceda no podrá contar para el sábado, contra el Atlético, con los lesionados José Manuel y Cherishev y con el sancionado Poyatos.

DEPORTIVO

Conceiçao ni acude ni justifica su ausencia al entrenamiento

C16 **A CORUÑA**

Flavio Conceiçao, centrocampista brasileño del Deportivo, no se presentó ayer al entrenamiento oficial de la plantilla convocado por el entrenador, José Manuel Corral. Según el club, el jugador tampoco alegó causa alguna que le impidiese acudir a dicha sesión.

Conceiçao es uno de los futbolistas brasileños que fueron convocados por Mario Zagallo para disputar una serie de partidos amistosos en las próximas fechas, así como un torneo oficial en Arabia Saudí. El Deportivo no le dio el permiso preceptivo para abandonar momentáneamente la disciplina del equipo al que pertenece y así poder viajar para ponerse a las órdenes de Zagallo.

"Conceiçao no ha recibido todavía permiso del club para irse y la fecha en la que debe incorporarse a su selección es el 5 de diciembre, en Sudáfrica", señaló el club.

AL PIE

Copa del Rey

Las eliminatorias Figueres-Valencia y Las Palmas-Mallorca que se juegan hoy se presentan como las más interesantes de la tercera ronda de la Copa del Rey, con la mayoría de encuentros previstos para mañana. El Figueres intentará aprovecharse de un Valencia que tocó fondo el domingo con su derrota ante el Salamanca. Por su parte, el Mallorca está perdiendo gas después de un gran comienzo de temporada, todo lo contrario qué el Las Palmas, que ya eliminó al Tenerife.

Kowalczyk se va

El delantero de la selección polaca Wojciech Kowalczyk abandonará en diciembre el Betis, equipo en el que ya no cuenta para el entrenador. El jugador tiene ofertas del Benfica de Lisboa, el Hertha de Berlín, el TSV de Munich, Las Palmas y el Birmingham.

Luis Fernández, disgustado

El entrenador del Athletic de Bilbao, Luis Fernández, no ocultó su disgusto por el encuentro que realizó su equipo ante el Valladolid: "Fue uno de los peores partidos desde que estoy aquí. A todos los niveles".

Lesión de Estebaranz

El delantero del Ourense Quique Estebaranz permanecerá inactivo unas ocho semanas, a causa de la lesión que sufrió el sábado ante el Numancia y que le produjo una rotura de la clavícula izquierda.

Nandinho podría ir al Salamanca

El posible traspaso del portugués Fernando Santos 'Nandinho' al Salamanca quedará decidido esta semana, según afirmó el jugador, que actualmente milita en el Salgueiros de Oporto.

Contra el racismo

El estadio vallisoletano José Zorrilla fue el escenario ayer del acto de presentación de una campaña contra el racismo, en la que participaron jugadores como Benjamín y César.

Biblioteca Virtual de Castilla-La Mancha. Diario 16 Castilla-La Mancha. 2/12/1997.

PARA ANUNCIARSE EN ESTA SECCIÓN: Dirijase a su agencia habitual, o a nuestras oficinas en la calle Basauri,17. 28023 MADRID . **TARIFAS: Palabra,** 100 pesetas (mínimo 5 palabras). **Módulo de 20 palabras,** 3.000 pesetas. **Primeros puestos,** 20% de recargo. **Anuncios agrupados,** 20% de recargo. **Módulo intercalado:** 5.000 pesetas.

VIVIENDA

PISOS VENTA

PARTICULAR
VENDO PISO
Zona Hermanos Gª Nobiejas - Canillejas
Reformado con primeras calidades - 80 m² útiles
2 dormitorios - Amplio salón - Baño completo
Cocina amueblada
4 armarios empotrados
Gas natural - Calefacción individual - Estanterías de pladur - Vídeo portero
No precisa ninguna reforma
☎ 306 45 62
LLAMAR NOCHES

MOTOR

ALQUILERES

OFERTA ALQUILER

Twingo	3.000 ptas/día
Córdoba diesel	5.000 ptas/día
Primera T.diesel	8.000 ptas/día
Combo diesel	4.000 ptas/día
Transit mixta	8.000 ptas/día

(91) 552 55 04

VENTAS

LIÑAN
P. de las Acacias, 69

LIÑAN autos: Audi Coupe 2.8i V6. ABS, A/A, dirección asistida, elevalunas eléctricos y cierre centralizado, llantas. Cuero. Año 92. «Ocasión» Mes: 40.841 pts. Teléfonos: (91) 517 07 35 y (91) 517 68 63.

LIÑAN autos: B. M. W. 318 IS. Aire acondicionado, dirección asistida, cierre centralizado, llantas. Año 91. Mes: 24.504 pts. Teléfonos: (91) 517 07 35 y (91) 517 68 63.

LIÑAN autos: Citroën AX 1.1 Iny Comercial. Año 95. Mes: 10.437 pts. Teléfonos: (91) 517 07 35 y (91) 517 68 63.

LIÑAN autos: Citroën AX 1.4 TZX. Aire acondicionado, elevalunas eléctrico, cierre centralizado. Año 92. Mes: 11.795 pts. Teléfonos: (91) 517 07 35 y (91) 517 68 63.

LIÑAN autos: Citroën AX GT. Aire acondicionado, elevalunas eléctrico, cierre centralizado. Llantas. M-NL . Mes: 12.252 pts. Teléfonos: (91) 517 07 35 y (91) 517 68 63.

LIÑAN autos: Citroën ZX 1.8 iny. AURA. A/A. Elevalunas eléctricos, cierre centralizado, llantas. Fin año 93. Mes: 20.420 pts. Teléfonos: (91) 517 07 35 y (91) 517 68 63.

LIÑAN autos: Citroën ZX 1.9 Diesel. A/A. Elevalunas eléctricos, cierre centralizado. M-TF. «Seminuevo». Mes: 29.496 pts. Teléfonos: (91) 517 07 35 y (91) 517 68 63.

LIÑAN autos: Citroën Xantia 1.8 iny. A/A. Dirección asistida. Elevalunas y cierre: Año 94. «Garantizado» Mes: 24.958 pts. Teléfonos: (91) 517 07 35 y (91) 517 68 63.

LIÑAN autos: Citroën Xantia 1.8 diesel. A/A. Dirección asistida. Año 94. «Gran oportunidad» Mes: 24.958 pts. Teléfonos: (91) 517 07 35 y (91) 517 68 63.

LIÑAN autos: Citroën Xantia 1.9 diesel. A/A. Dirección asistida. Año 94. «Gran oportunidad» Mes: 26.955 pts. Teléfonos: (91) 517 07 35 y (91) 517 68 63.

LIÑAN autos: Fiat Cinquecento Suite. A/A. Elevalunas eléctricos, cierre centralizado, M-TW. Mes: 15.883 pts. Teléfonos: (91) 517 07 35 y (91) 517 68 63.

LIÑAN autos: Fiat Tipo 1.4 DGT. Elevalunas eléctricos, cierre centralizado, Año 90. Mes: 9.529 pts. Teléfonos: (91) 517 07 35 y (91) 517 68 63.

LIÑAN autos: Ford Fiesta. Año 83. Total: 175.000pts. Teléfonos: (91) 517 07 35 y (91) 517 68 63.

LIÑAN autos: Ford Fiesta 1.4 iny. CLX. Aire acondicionado, elevalunas eléctrico, cierre centralizado. Fin año 92. Mes: 12.252 pts. Teléfonos: (91) 517 07 35 y (91) 517 68 63.

LIÑAN autos: Ford Escort 1.6 Guia. Aire acondicionado. Elevalunas eléctrico, cierre centralizado. M-LC. Mes: 11.345 pts. Teléfonos: (91) 517 07 35 y (91) 517 68 63.

LIÑAN autos: Ford Escort 1.8 Iny. Cabrio. Dirección asistida. Elevalunas eléctrico, cierre centralizado. Capota eléctrica. Año 93. Garantía total. Mes: 28.135 pts. Teléfonos: (91) 517 07 35 y (91) 517 68 63.

LIÑAN autos: Ford Escort RS 2.0 16v (150cv). Airbag. ABS. Aire acondicionado. Dirección asistida. Elevalunas eléctrico, cierre centralizado. Llantas. Fin año 93. Mes: 26.320 pts. Impecable. Teléfonos: (91) 517 07 35 y (91) 517 68 63.

LIÑAN autos: Ford Orion 1.6. Año 90. «Garantía total». Mes: 9.983 pts. Teléfonos: (91) 517 07 35 y (91) 517 68 63.

LIÑAN autos: Ford Mondeo 1.8 iny GLX 16V. Airbag, ABS, aire acondicionado, dirección asistida, elevalunas, cierre centralizado. M-PT. Mes: 29.496 pts. Teléfonos: (91) 517 07 35 y (91) 517 68 63.

LIÑAN autos: Ford Mondeo 2.0 inyección Guia 16V. Doble airbag, ABS, Aire acondicionado, dirección, elevalunas eléctrico, cierre centralizado. M-SU. Mes: 38.118 pts. Teléfonos: (91) 517 07 35 y (91) 517 68 63.

LIÑAN autos: Ford Mondeo 2.0 inyección Guia 16V. Familiar. Doble airbag, ABS, Aire acondicionado, dirección, elevalunas eléctrico, cierre centralizado. Mes: 34.034 pts. Año 94. Teléfonos: (91) 517 07 35 y (91) 517 68 63.

LIÑAN autos: Ford Courrier 1.8 diesel. Año 95. «Infómese sin compromiso» Mes: 19.967 pts. Teléfonos: (91) 517 07 35 y (91) 517 68 63.

LIÑAN autos: Nissan Primera 2.0 inyección SLX. Aire acondicionado, dirección asistida, elevalunas eléctricos y cierre centralizado. M-LU. «Gran oportunidad». Mes: 17.698 pts. Teléfonos: (91) 517 07 35 y (91) 517 68 63.

LIÑAN autos: Nissan Sunny 1.6 SLX. Aire acondicionado, dirección asistida, elevalunas eléctricos y cierre centralizado. M-NL. «Gran ocasión». Mes: 11.799 pts. Teléfonos: (91) 517 07 35 y (91) 517 68 63.

LIÑAN autos: Nissan Sunny 1.6 SGX. 12v. Aire acondicionado, dirección asistida, elevalunas eléctricos y cierre centralizado. Año 90. «Gran oportunidad». Mes: 11.799 pts. Teléfonos: (91) 517 07 35 y (91) 517 68 63.

LIÑAN autos: Nissan Serena 2.0 DLX. Diesel. 8 plazas. Aire acondicionado, dirección asistida. Año 94. Mes: 26.773 pts. Teléfonos: (91) 517 07 35 y (91) 517 68 63.

LIÑAN autos: Opel Astra 1.6 inyección 16v Merit. Airbag. Aire acondicionado. Dirección asistida. Elevalunas eléctrico. Cierres centralizado. M-SH. Mes: 25.866 pts. Teléfonos: (91) 517 07 35 y (91) 517 68 63.

LIÑAN autos: Opel Astra 1.6 SI. Aire acondicionado. Dirección asistida. Elevalunas eléctrico. Cierres centralizado. Llantas. Fin año 93. Mes: 20.420 pts. Teléfonos: (91) 517 07 35 y (91) 517 68 63.

LIÑAN autos: Opel Astra 1.4 inyección GL. 4 puertas. Airbag. Aire acondicionado. M-PW. Mes: 20.420 pts. Teléfonos: (91) 517 07 35 y (91) 517 68 63.

LIÑAN autos: Opel Astra 1.7 D Turbo diesel intercooler. Aire acondicionado. Elevalunas y cierres. M-OY. Garantía total. Mes: 26.319 pts. Teléfonos: (91) 517 07 35 y (91) 517 68 63.

LIÑAN autos: Opel Corsa 1.2 Viva «Moderno» Año 95. Mes: 15.883 pts. Teléfonos: (91) 517 07 35 y (91) 517 68 63.

LIÑAN autos: Opel Corsa 1.2 Swing «Moderno». Fin año 93. Mes: 14.975. Teléfonos (91) 517 07 35 y (91) 517 68 63.

LIÑAN autos: Opel Corsa 1.2 Swing. Elevalunas eléctricos y cierre centralizado. Año 92. «Oportunidad». Mes: 10.619 pts. Teléfonos: (91) 517 07 35 y (91) 517 68 63.

LIÑAN autos: Opel Tigra 1.6 Iny. 16v. Doble airbag. ABS. Aire acondicionado. Dirección asistida. Elevalunas eléctricos y cierre centralizado. Llantas. Año 95. «Impecable». Mes: 30.585 pts. Teléfonos: (91) 517 07 35 y (91) 517 68 63.

LIÑAN autos: Opel Omega 2.5. V6 CD. Doble airbag. ABS. Aire acondicionado. Dirección asistida. Elevalunas eléctricos y cierre centralizado. Llantas. Año 94. «Garantía total, ¡Infórmese!». Teléfonos: (91) 517 07 35 y (91) 517 68 63.

LIÑAN autos: Opel Kadett GSI. Llantas. M-HX. Mes: 8.894 pts. Teléfonos: (91) 517 07 35 y (91) 517 68 63.

LIÑAN autos: Opel Kadett 1.6 S. Año 88. «Oportunidad». Mes: 8.168 pts. Teléfonos: (91) 517 07 35 y (91) 517 68 63.

LIÑAN autos: Opel Kadett 1.5 D Turbo diesel Intercooler. Año 89. «Gran oportunidad». ¡Infórmese!. Teléfonos: (91) 517 07 35 y (91) 517 68 63.

COMPRAMOS VEHICULOS
¡PAGAMOS AL CONTADO!
COMPARE CALIDAD Y PRECIO
TELS: 91-517 07 35 Y 517 68 63

LIÑAN autos: Peugeot 106 1.1 iny. 5 puertas, elevalunas eléctricos, cierre centralizado. M-SM. Mes: 16.790 pts. Teléfonos: (91) 517 07 35 y (91) 517 68 63.

LIÑAN autos: Peugeot 205 Plus diesel. Año 92. Mes: 14.430 pts. Teléfonos: (91) 517 07 35 y (91) 517 68 63.

LIÑAN autos: Peugeot 205 Mito Diesel. 5 puertas. Aire acondicionado, dirección asistida, elevalunas eléctricos, cierre centralizado. Año 96. Mes: 22.689 pts. Teléfonos: (91) 517 07 35 y (91) 517 68 63.

LIÑAN autos: Peugeot 306 Style Diesel. 5 puertas. Aire acondicionado, dirección asistida, elevalunas eléctricos, cierre centralizado. Año 96. «Garantizado» Mes: 32.218 pts. Teléfonos: (91) 517 07 35 y (91) 517 68 63.

LIÑAN autos: Peugeot 405 GRDT Embassy. Aire acondicionado, dirección asistida, elevalunas eléctricos, cierre centralizado. M-PL. «Turbo diesel». Mes: 32.218 pts. Teléfonos: (91) 517 07 35 y (91) 517 68 63.

LIÑAN autos: Peugeot 406 2.0 SV. Airbag, ABS, climatizado, dirección asistida, elevalunas eléctricos, cierre centralizado. Año 96. Mes: 45.106 pts. Teléfonos: (91) 517 07 35 y (91) 517 68 63.

LIÑAN autos: Peugeot 605 3.0 SV. ABS. Climatizado, dirección asistida, elevalunas eléctrico, cierre centralizado, llantas. M-OS. Mes: 35.395 pts. Teléfonos: (91) 517 07 35 y (91) 517 68 63.

LIÑAN autos: Renault 21 2.0 iny. GTX. Aire acondicionado. Dirección asistida. Elevalunas eléctricos. Cierre centralizado. Llantas. Fin año 90. Mes: 15.429 pts. Teléfonos: (91) 517 07 35 y (91) 517 68 63.

LIÑAN autos: Renault 21 GTX. 5 puertas. Aire acondicionado. Dirección asistida. Elevalunas eléctricos. Cierre centralizado. Fin año 90. «Oportunidad» Mes: 12.435 pts. Teléfonos: (91) 517 07 35 y (91) 517 68 63.

LIÑAN autos: Renault Espace 2.0 iny TXE. 7 plazas. ABS. Aire acondicionado, dirección asistida, elevalunas, cierre centralizado. Año 90. Mes: 25.140 pts. Teléfonos: (91) 517 07 35 y (91) 517 68 63.

LIÑAN autos: Renault 19 1.4 inyección Driver 5 puertas. Aire acondicionado. Fin año 93. Mes: 17.879 pts. Teléfonos: (91) 517 07 35 y (91) 517 68 63.

LIÑAN autos: Renault 19 1.8 inyección RT Chamade. Aire acondicionado, dirección asistida, elevalunas eléctrico, cierre centralizado. M-ON. Mes: 19.059 pts. Teléfonos: (91) 517 07 35 y (91) 517 68 63.

LIÑAN autos: Renault 19 TS. Año 91. Mes: 10.619 pts. Teléfonos: (91) 517 07 35 y (91) 517 68 63.

LIÑAN autos: Renault Express 1.6 diesel. Cerrada. Año 93. «Garantía total» Mes: 14.430 pts. Teléfonos: (91) 517 07 35 y (91) 517 68 63.

LIÑAN autos: Renault Express 1.4 Cerrada. 5v. Año 91. Mes: 8.622 pts. Teléfonos: (91) 517 07 35 y (91) 517 68 63.

LIÑAN autos: Renault 11 TSE. Elevalunas eléctricos, cierre centralizado. Año 87. Precio total: 395.000 pesetas. Teléfonos: (91) 517 07 35 y (91) 517 68 63.

LIÑAN autos: Renault Supercinco TD Diesel. Año 91. «Garantizado». Mes: 10.437 pts. Teléfonos: (91) 517 07 35 y (91) 517 68 63.

LIÑAN autos: Rover 216 GSI. Dirección asistida, elevalunas eléctricos, cierre centralizado. Año 91. Mes: 13.160 pts. Teléfonos (91) 517 07 35 y (91) 517 68 63

LIÑAN autos: Rover Montego 2.0 LXI. Dirección asistida, elevalunas eléctricos, cierre centralizado. Fin año 94. Mes: 16.790 pts. Teléfonos (91) 517 07 35 y 517 68 63

LIÑAN autos: Seat Ibiza. Año 90. «Gran oportunidad». Total: 385.000 pts. Teléfonos: (91) 517 07 35 y (91) 517 68 63.

LIÑAN autos: Seat Ibiza 1.4 Inyección «Moderno». Año 95. Mes: 17.898 pts. Teléfonos: (91) 517 07 35 y (91) 517 68 63.

LIÑAN autos: Seat Marbella Special. Año 90. Total: 375.000 pts. Teléfonos: (91) 517 07 35 y (91) 517 68 63.

LIÑAN autos: VW Golf GTI. Elevalunas eléctrico, cierre centralizado. Año 89. Mes: 13.160 pts. Teléfonos: (91) 517 07 35 y (91) 517 68 63.

LIÑAN autos: VW Golf Turbo diesel «Moderno» Aire acondionado. Dirección asistida. Elevalunas eléctrico, cierre centralizado. «Oportunidad». Mes: 24.504 pts. Teléfonos: (91) 517 07 35 y (91) 517 68 63.

LIÑAN autos: VW Polo Coupe 1.3 5V. M-IW. Precio total: 375.000. Teléfonos: (91) 517 07 35 y (91) 517 68 63.

LIÑAN autos: Pº de las Acacias, nº 69 (junto Metro Pirámides) y P.º de la Esperanza, nº 7 (metro Acacias). Teléfonos: (91) 517 07 35, (91) 517 68 63 y (91) 474 88 52.

APARCAMIENTO CLIENTES

LIÑAN AUTOMOVILES
(91) 517 68 63
(91) 517 07 35
PSEO ACACIAS, 69
(METRO PIRAMIDES)

MAKROAUTO

MAKROAUTO: Citroën AX 1.4 Image, 3 puertas. M-KV (Año 90). Precio: 430.000 pesetas. C/ Mercurio 4-6. Teléfono: 371 90 69

MAKROAUTO: Ford Fiesta 1.8 diesel. DA, CC, EE, paragolpes del turbo. M-SH (Año 95). Precio: 1.100.000 pesetas. C/ Mercurio 4-6. Teléfono: 371 90 69

MAKROAUTO: Ford Granada 2.5 diesel GL. AA, DA, CC, EE, R/C. Precio: 375.000 pesetas. C/ Mercurio 4-6. Teléfono: 371 90 69

MAKROAUTO: Ford Escort 1.6 diesel, 5 puertas. M-GH (Año 86). Precio: 325.000 pesetas . C/ Mercurio 4-6. Teléfono: 371 90 69

MAKROAUTO:. Fiat Cinquecento Sporting 1.1. EE, CC, LLA. M-SF (Año 95). Precio: 875.000 pesetas. C/ Mercurio 4-6. Teléfono: 371 90 69

MAKROAUTO: Lancia Delta GT ie. EE, CC, LLA. M-JX (Año 89). Precio: 425.000 pesetas. C/ Mercurio 4-6. Teléfono: 371 90 69

MAKROAUTO: Opel Senator 3.0 i. AA, DA, EE, CC, ORD. M-LD (Año 90). Precio: 1.175.000 pesetas. C/ Mercurio 4-6. Teléfono: 371 90 69

MAKROAUTO: Peugeot 205 GTD. AA, DA, EE, CC, 5 puertas. M-MF (Año 91). Precio: 825.000 pesetas. C/ Mercurio 4-6. Teléfono: 371 90 69

MAKROAUTO: Range Rover 2.5 TD. AA, DA, gancho, 5 puertas. M-IV (Año 88) Precio: 1.425.000 pesetas. C/ Mercurio 4-6. Teléfono: 371 90 69

MAKROAUTO: Renault 21 TDX. AA, DA, EE, CC, LLA. M-JV (Año 89). Precio: 675.000 pesetas. C/ Mercurio 4-6. Teléfono: 371 90 69

MAKROAUTO: Renault 19 diesel. AA, DA, alerón, 5 puertas. M-NU (Año 92). Precio: 1.050.000 pesetas. C/ Mercurio 4-6. Teléfono: 371 90 69

MAKROAUTO: Renault 4 F6 Combi. Mixta. M-IZ (Año 88). Precio: 250.000 pesetas. C/ Mercurio 4-6. Teléfono: 371 90 69

MAKROAUTO: Seat Marbella CE. M-TZ (Año 96). Precio: 550.000 pesetas. C/ Mercurio 4-6. Teléfono: 371 90 69

MAKROAUTO: VW Polo diesel. Motor 0 kms. M-IB (Año 87). Precio: 550.000 pesetas. C/ Mercurio 4-6. Teléfono: 371 90 69

PACIFICO
Avda. Ciudad Barcelona, 190

PACIFICO: Fiat Uno 45 S Fire. Rojo. Año 90. Pack eléctrico. 550.000 pts. Avda. Ciudad de Barcelona, 190. Tel.: (91) 552.55.04. Metro Pacífico. No cerramos a mediodía.

PACIFICO: Fiat Brava 1.9 Diesel Sp. Verde metalizado. Año 96. Dirección asistida. 72 meses para pagar. No cerramos a mediodía. Avda. Ciudad de Barcelona, 190. Tel.: (91) 552.55.04. Final Dr Esquerdo. Metro Pacífico.

PACIFICO: Ford Orion 1.6 Guia. Blanco. Año 91. Aire acondicionado, dirección asistida. 895.000 pts. No cerramos a mediodía. Avda. Ciudad de Barcelona, 190. Metro Pacífico.

PACIFICO: Ford Mondeo CLX 1.8 16v. 5p. Rojo. Año 93. Aire acondicionado, dirección asistida. No cerramos a mediodía. Avda. Ciudad de Barcelona, 190. Metro Pacífico.

PACIFICO: Ford Orion 1.6 Guia. Año 90. Elevalunas y cierres eléctricos. 650.000 pts. No cerramos a mediodía. Avda. Ciudad de Barcelona, 190. Tel.: (91) 552.55.04. Final Dr. Esquerdo.

PACIFICO: Nissan Almera 2.0 diesel. 4 puertas. Verde metalizado. Año 97. Garantía de la marca. No cerramos a mediodía. Avda. Ciudad de Barcelona, 190. Tel.: (91) 552.55.04. Final Dr. Esquerdo.

PACIFICO: Nissan Terrano II TDI 3P. SR. Verde metalizado. Año 97. Full equipe. 72 meses para pagar. No cerramos a mediodía. Avda. Ciudad de Barcelona, 190. Tel.: (91) 552.55.04. Final Dr Esquerdo.

PACIFICO: Nissan Primera 2.0 T Diesel. 4P. Verde metalizado. Año 97. Aire acondicionado. Garantía de la marca. No cerramos a mediodía. Avda. Ciudad de Barcelona, 190. Tel.: (91) 552.55.04. Metro Pacífico.

PACIFICO: Nissan Micra 1.0 L. 3 puertas. Rojo. Año 96. Garantía de la marca. No cerramos a mediodía. Avda Ciudad de Barcelona, 190. Tel.: (91) 552.55.04. Final Dr. Esquerdo.

PACIFICO: Opel Corsa 1.2 Viva. Verde. Año 97. Airbag. No cerramos a mediodía. Avda. Ciudad de Barcelona, 190. Tel.: (91) 552.55.04. Final Dr Esquerdo. Metro Pacífico.

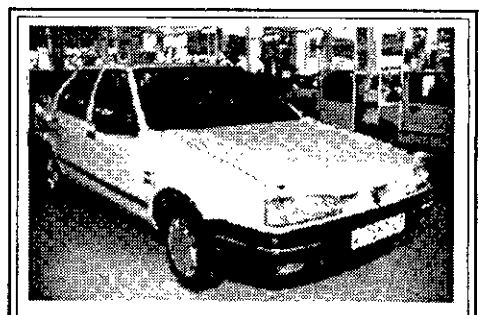

RENAULT 19 CHAMADE TSE
AÑO 89. A. AC.
PACIFICO
INFORMATE EN EL TEL.: (91) 552 55 04

PACIFICO: Opel Astra 1.7 Diesel. 4p. Blanco. Año 96. Dirección asistida. 72 meses para pagar. No cerramos a mediodía. Avda. Ciudad de Barcelona, 190. Tel.: (91) 552.55.04. Final Dr. Esquerdo.

PACIFICO: Opel Astra 1.4i GL 4p. Blanco. Año 93. Aire acondicionado. 60 meses para pagar. No cerramos a mediodía. Avda. Ciudad de Barcelona, 190. (91) 552.55.04. Metro Pacífico.

PACIFICO: Opel Astra 1.6 i. GLS Sp. Blanco. Año 94. Full equipe. Avda. Ciudad de Barcelona, 190. Tel.: (91) 552.55.04. Final Dr. Esquerdo. No cerramos a mediodía.

PACIFICO: Peugeot 205 Mito Diesel. Blanco. Año 94. Pocos kilómetros. 950.000 pts. Hasta seis meses de garantía. No cerramos a mediodía. Avda. Ciudad de Barcelona, 190. Teléfono: (91) 552.55.04. Final Dr. Esquerdo.

PACIFICO: Peugeot 106 Diesel 5 p. Blanco. Año 97. Garantía de la marca. No cerramos a mediodía. Avda. Ciudad de Barcelona, 190. Tel.: (91) 552.55.04. Final Dr. Esquerdo.

PACIFICO: Peugeot 205 Plus. Rojo. Año 92. Pocos kilómetros. 725.000 pts. No cerramos a mediodía. Avda. Ciudad de Barcelona, 190. Tel.: (91) 552.55.04. Metro Pacífico.

PACIFICO: Renault Clio 1.9 Diesel Ipanema. Gris met. Año 95. Dirección asistida. No cerramos a mediodía. Avda. Ciudad de Barcelona, 190. Tel.: (91) 552.55.04. Metro Pacífico.

PACIFICO: Renault 19 Chamade GTD. Gris-Met. Año 89. Dirección asistida. No cerramos a mediodía. Avda. Ciudad de Barcelona, 190. Tel.: (91) 552.55.04. Final Dr. Esquerdo.

PACIFICO: Renault Clio Diesel. Campus. Blanco. Año 97. Garantizado. No cerramos a mediodía. Avda. Ciudad de Barcelona, 190. Tel.: (91) 552.55.04. Metro Pacífico.

PACIFICO: Renault Megane Classic 1.4. Azul. Año 97. Aire acondicionado, dirección asistida. No cerramos a mediodía. Avda. Ciudad de Barcelona, 190. Tel.: (91) 552.55.04. Metro Pacífico.

PACIFICO: Seat Ibiza 1.2 Junior. Blanco. Año 86. 350.000 pts. No cerramos a mediodía. Avda. Ciudad de Barcelona, 190. Tel.: (91) 552.55.04. Final Dr. Esquerdo.

PACIFICO: Seat Córdoba 1.9 Diesel. Verde. Año 94. Hasta seis meses de garantía. No cerramos a mediodía. Avda. Ciudad de Barcelona, 190. Tel.: (91) 552.55.04. Final Dr. Esquerdo.

PACIFICO: Seat Córdoba 1.9 TDI. SXE. Granate. Año 97. Garantía de la marca. No cerramos a mediodía. Avda. Ciudad de Barcelona, 190. Tel.: (91) 552.55.04. Final Dr. Esquerdo.

PACIFICO: Seat Córdoba 1.9 Diesel Dream. Gris Meta. Año 97. Full equipe. 72 meses para pagar. No cerramos a mediodía. Avda. Ciudad de Barcelona, 190. Tel.: (91) 552.55.04. Final Dr. Esquerdo.

PACIFICO: Seat Toledo 1.8 i CL. Azul. Año 92. 950.000 pesetas. No cerramos a mediodía. Avda. Ciudad de Barcelona, 190. Tel.: (91) 552.55.04. Metro Pacífico.

PACIFICO: Seat Inca 1.9 Diesel Van. Blanco. Año 96. Dirección asistida. No cerramos a mediodía. Avda. Ciudad de Barcelona, 190. Tel.: (91) 552.55.04. Metro Pacífico.

PACIFICO: Volkswagen Polo Coupe GT. Blanco. Año 92. Llantas. 725.000 pesetas. No cerramos a mediodía. Avda. Ciudad de Barcelona, 190. Tel.: (91) 552.55.04. Final Dr. Esquerdo.

PACIFICO: Volkswagen Jetta 1.6 cl. Blanco. Año 90. 575.000 pesetas. No cerramos a mediodía. Avda. Ciudad de Barcelona, 190. Tel.: (91) 552.55.04. Final Dr. Esquerdo.

PACIFICO: Citroen ZX 1.6 i Reflex. Rojo. Año 92. 825.000 pesetas. No cerramos a mediodía. Avda. Ciudad de Barcelona, 190. Tel.: (91) 552.55.04. Final Dr. Esquerdo.

PACIFICO: Citroen ZX 1.9 Diesel Advantage. Verde. Año 94. Aire acondicionado. No cerramos a mediodía. Avda. Ciudad de Barcelona, 190. Tel.: (91) 552.55.04. Final Dr. Esquerdo.

FIAT UNO 45 S FIRE
AÑO 90
PACIFICO
INFORMATE EN EL TEL.: (91) 552 55 04

PACIFICO: Opel Vectra 2.0i CD 5 puertas. Azul metalizado. Año 90. Aire acondicionado. Radiocassette. No cerramos a mediodía. Avda. Ciudad de Barcelona, 190. Tel.: (91) 552.55.04. Final Dr Esquerdo. Metro Pacífico.

PACIFICO: Opel Combo 1.7 diesel Van. Blanco. Año 97. Hasta 6 meses de garantía. No cerramos a mediodía. Avda. Ciudad de Barcelona, 190. Tel.: (91) 552.55.04. Metro Pacífico.

PACIFICO: Renault 19 TSE Chamade. Gris metalizado. Año 89. Aire acondicionado. 595.000 pesetas. No cerramos a mediodía. Avda. Ciudad de Barcelona, 190. Tel.: (91) 552.55.04. Metro Pacífico.

PACIFICO: Renault 21 GTX. 5 puertas. Plata. Año 90. Aire acondicionado. ABS. 635.000 pts. No cerramos a mediodía. Avda. Ciudad de Barcelona, 190, Tel.: (91) 552.55.04. Metro Pacífico.

AUTODOSA S.A.
José M.ª de Pereda, 45

AUTODOSA S. A: Audi 90 2.2. E. Azul. osc. M-JD. 90.000 Kms. 27.600 pts/mes.

AUTODOSA S. A: Citroën AX 1.4 TRS. A/A. Rojo. M-KS. 45.000 Kms. 12.900 pts/mes.

AUTODOSA S. A: Fiat Regata. Burdeos. M-IY. 69.000 Kms. 9.300 pts/mes.

AUTODOSA S. A: Ford Fiesta CLX 1.1. 3 puertas. Rojo. M-LV. 55.000 kms 12.900 pts/mes.

AUTODOSA S. A: Lada Samara 1.3 3 puertas. Marrón. M-JF. 44.000 kms. 7.000 pts/mes.

AUTODOSA S. A: Lancia Y-10. Gris osc. M-IT. 80.000 kms. 8.400 pts/mes.

AUTODOSA S. A: Opel Corsa 1.2 S. Rojo. M-KT. 52.000 kms. 15.000 pts/mes.

AUTODOSA S. A: Opel Kadett GT 1.8I. M-LL. Rojo. 76.000 kms. 18.500 pts/mes.

AUTODOSA S. A: Peugeot 405 SRI. A/A. Champán. M-MH. 52.000 kms. 27.600 pts/mes.

AUTODOSA S. A: Peugeot 205 GT. Blanco. M-NF. 61.000 Kms. 14.000 pts/mes.

AUTODOSA S. A: Renault 5 GTL 5 puertas. Gris plata. M-LB. 40.000 kms. 14.000 pts/mes.

AUTODOSA S. A: Renault 19 Chamade TXI. A/A. E/C. C/C. Gris osc. M-MG. 60.000 kms. 24.500 pts/mes.

AUTODOSA S. A: Renault 21 TI. D/A, A/A, C/C, E/E. ABS. Spoiler. Faldones gris plata. M-IY. 72.000 Kms. 19.900 pts/mes.

AUTODOSA S. A: Seat Ibiza 1.2. Techo negro. M-LJ. 50.000 kms. 12.000. Pts/mes.

AUTODOSA S. A: Seat Toledo T.D. C/ todos extras. N-SX. Verde met. M-SX. 54.000 kms. 38.000 pts/mes.

AUTODOSA S. A: Opel Omega. C/ Todos extras. Año 91. Azul osc. 77.000 Kms. 27.600 Pts/mes.

GARAJE J.J.
Rodríguez San Pedro, 13

GARAJE J.J: Citröen BX 1.6 TRS. Año 83. Precio total: 125.000 pesetas. Teléfonos: 446 27 81 y 446 28 53

GARAJE J.J: Citroen AX 3 puertas (varios modelos). Desde 275.000 pesetas. Teléfonos: 446 27 81 y 446 28 53

GARAJE J.J: Ford Escort 1.6 3 puertas. Año 91. Precio total: 725.000 pesetas. Teléfonos: 446 27 81 y 446 28 53

GARAJE J.J: Ford Orion 1.6 Guia. Año 87. Precio total: 425.000 pesetas. Teléfonos: 446 27 81 y 446 28 53

GARAJE J.J: Peugeot 309 SR 5 puertas. Año 89. Precio total: 560.000 pesetas. Teléfonos: 446 27 81 y 446 28 53

GARAJE J.J: Renault Express (Diesel/gasolina). Desde 725.000 pesetas. Teléfonos: 446 27 81 y 446 28 53

GARAJE J.J: Renault Clio 1.2 5 puertas. (Varios modelos). 550.000 pesetas. Teléfonos: 446 27 81 y 446 28 53

GARAJE J.J: Seat Panda Marbella. Año 92. Precio total: 400.000 pesetas. Teléfonos: 446 27 81 y 446 28 53

GARAJE J.J: Seat Panda Terba. Año 88. Precio total: 275.000 pesetas. Teléfonos: 446 27 81 y 446 28 53

GARAJE J.J: Suzuki Baleno 1.8 4 puertas (9.000 kms). Precio total: 2.120.000 pesetas. Teléfonos: 446 27 81 y 446 28 53

GARAJE J.J: Suzuki Samurai Long-Body 1.3. Año 95. Precio total: 980.000 pesetas. Teléfonos: 446 27 81 y 446 28 53

GARAJE J.J: Volvo 244 diesel 6c. Aire

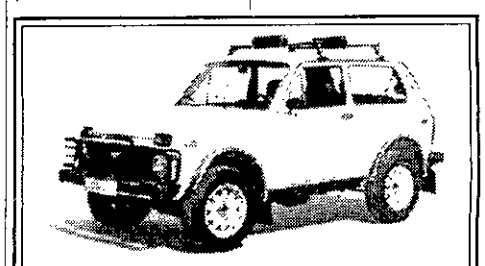

LADA NIVA 1.9 DIESEL. MOTOR PEUGEOT
PRECIO: 1.920.000
LADA NIVA 1.7 I
PRECIO: 1.515.000
LADA AUTODOSA
INFORMATE EN LOS TELS.: (91) 408 39 55-407 30 48

Anuncios en Diario 16 **542 33 92** *Tarifa Oficial Cobro a Domicilio Tarjetas* **Fax: 542 06 52** **DEBOD** Ventura Rodríguez, 13 MADRID

Biblioteca Virtual de Castilla-La Mancha. Diario 16 Castilla-La Mancha. 2/12/1997.

acondicionado y dirección asistida. Precio total: 290.000 pesetas. Teléfonos: 446 27 81 y 446 28 53

GARAJE J.J: Volkswagen Golf GTI (varios modelos). Desde 725.000 pesetas. Teléfonos: 446 27 81 y 446 28 53

GARAJE J.J: Volkswagen Polo Classic 1.3. Año 88. Precio total: 275.000 pesetas. Teléfonos: 446 27 81 y 446 28 53

GARAJE J.J: Volkswagen Passat 4 puertas. Año 89. Precio total: 800.000 pesetas. Teléfonos: 446 27 81 y 446 28 53

GARAJE J.J: Opel Kaddet 1.6 diesel. Año 84. Precio total: 275.000 pesetas. Teléfonos: 446 27 81 y 446 28 53

GARAJE J.J: Opel Ascona 1.6. Año 85. Precio total: 275.000 pesetas. Teléfonos: 446 27 81 y 446 28 53

GARAJE J.J: Seat Ibiza 1.5 GLX 4 puertas. Año 89. Precio total: 550.000 pesetas. Teléfonos: 446 27 81 y 446 28 53

ILUSCAR

ILUSCAR: Citroën C15 DSL Cumbre. Año 93. Precio total: 900.000 pesetas. Garantía 6 meses. Plaza Villafranca de los Barros, 5 (Esq. Avda de la Ilustración). Teléfono: 378.41.99.

ILUSCAR: Citroën AX DSL Van. Año 93. Precio total: 350.000 pesetas. Garantía 6 meses. Plaza Villafranca de los Barros, 5 (Esq. Avda de la Ilustración). Teléfono: 378.41.99.

ILUSCAR: Citroën AX DSL TRD. Llantas/AE/C. Año 93. Precio total: 750.000 pesetas. Garantía 6 meses. Plaza Villafranca de los Barros, 5 (Esq. Avda de la Ilustración). Teléfono: 378.41.99.

ILUSCAR: Citroën Xantia TD Sensation. Full. Año 95. Precio total: 1.950.000 pesetas. Garantía 12 meses. Plaza Villafranca de los Barros, 5 (Esq. Avda de la Ilustración). Teléfono: 378.41.99.

ILUSCAR: BMW 318 TDS. Full. Año 95. Precio total: 2.500..000 pesetas. Garantía 12 meses. Plaza Villafranca de los Barros, 5 (Esq. Avda de la Ilustración). Teléfono: 378.41.99.

ILUSCAR: Fiat Uno 1.4. Aire acondicionado. Año 93. Precio total: 550.000 pesetas. Garantía 6 meses. Plaza Villafranca de los Barros, 5 (Esq. Avda de la Ilustración). Teléfono: 378.41.99.

ILUSCAR: Fiat Tempra 1.7TD. A/A, D/A. Año 94. Precio total: 1.250.000 pesetas. Garantía 12 meses. Plaza Villafranca de los Barros, 5 (Esq. Avda de la Ilustración). Teléfono: 378.41.99.

ILUSCAR: Ford Fiesta XR2i, elevalunas, cierre. R. Año 91. Precio total: 700.000 pesetas. Garantía 6 meses. Plaza Villafranca de los Barros, 5 (Esq. Avda de la Ilustración). Teléfono: 378.41.99.

ILUSCAR: Ford Fiesta Pachá 3 puertas. Elevalunas eléctrico, cierre centralizado. Año 91. Precio total: 525.000 pesetas. Garantía 6 meses. Plaza Villafranca de los Barros, 5 (Esq. Avda de la Ilustración). Teléfono: 378.41.99.

OFERTON

C-15 COMBI

INFORMATE EN EL TEL.: (91) 378 41 99

Iluscar

ILUSCAR: Ford Mondeo CLX 1.8. Aire acondicionado, dirección asistida, elevalunas, cierre. Año 97. Precio total: 2.150.000 pesetas. Garantía 12 meses. Plaza Villafranca de los Barros, 5 (Esq. Avda de la Ilustración). Teléfono: 378.41.99.

ILUSCAR: Ford Mondeo GLX 1.8 16V. Aire acondicionado. Dirección asistida. Elevalunas, cierre. Año 94. Precio total: 1.575.000. Garantía 12 meses. Plaza Villafranca de los Barros, 5 (Esq. Avda de la Ilustración). Teléfono: 378.41.99.

ILUSCAR: Ford Mondeo CLX 1.8 16V. Aire acondicionado. Dirección asistida. Elevalunas, cierre. Año 93. Precio total: 1.375.000. Garantía 12 meses. Plaza Villafranca de los Barros, 5 (Esq. Avda de la Ilustración). Teléfono: 378.41.99.

ILUSCAR: Ford Mondeo GHIA 1.8 TD. Full. Año 95. Precio total: 1.850.000. Garantía 12 meses. Plaza Villafranca de los Barros, 5 (Esq. Avda de la Ilustración). Teléfono: 378.41.99.

ILUSCAR: Ford Escort XR3i. Aire acondicionado, dirección asistida, elevalunas eléctrico, cierre centralizado. Año 97. Precio total: 1.890.000 pesetas. Garantía 12 meses. Plaza Villafranca de los Barros, 5 (Esq. Avda de la Ilustración). Teléfono: 378.41.99.

ILUSCAR: Ford Escort Nomade. Aire acondicionado, dirección asistida, elevalunas eléctrico, cierre centralizado. Año 95. Precio total: 1.475.000 pesetas. Garantía 12 meses. Plaza Villafranca de los Barros, 5 (Esq. Avda de la Ilustración). Teléfono: 378.41.99.

ILUSCAR: Ford Escort Atlanta. Aire acondicionado, dirección asistida, elevalunas eléctrico, cierre centralizado. Año 97. Precio total: 1.695.000 pesetas. Garantía 6 meses. Plaza Villafranca de los Barros, 5 (Esq. Avda de la Ilustración). Teléfono: 378.41.99.

ILUSCAR: Ford Escort Atlanta. 4 puertas. Aire acondicionado, dirección asistida, elevalunas eléctrico, cierre centralizado. Año 94. Precio total: 1.250.000 pesetas. Garantía 12 meses. Plaza Villafranca de los Barros, 5 (Esq. Avda de la Ilustración). Teléfono: 378.41.99.

ILUSCAR: Ford Escort Atlanta. 5 puertas. Aire acondicionado, dirección asistida, elevalunas eléctrico, cierre centralizado. Año 94. Precio total: 1.250.000 pesetas. Garantía 12 meses. Plaza Villafranca de los Barros, 5 (Esq. Avda de la Ilustración). Teléfono: 378.41.99.

ILUSCAR: Lancia Dedra 2.0 TD. Full. Año 90. Precio total: 900.000 pesetas. Garantía 6 meses. Plaza Villafranca de los Barros, 5 (Esq. Avda de la Ilustración). Teléfono: 378.41.99.

ILUSCAR: Opel Corsa Viva 1.4. A/A, E/C. Año 95. Precio total: 1.075.000 pesetas. Garantía 12 meses. Plaza Villafranca de los Barros, 5 (Esq. Avda de la Ilustración). Teléfono: 378.41.99.

ILUSCAR: Opel Astra GL 1.6 4p. A/A, D/A, E/C. Año 94. Precio total: 1.175.000 pesetas. Garantía 12 meses. Plaza Villafranca de los Barros, 5 (Esq. Avda de la Ilustración). Teléfono: 378.41.99.

ILUSCAR: Opel Astra GL 1.6 5p. A/A, D/A. Año 94. Precio total: 1.250.000 pesetas. Garantía 6 meses. Plaza Villafranca de los Barros, 5 (Esq. Avda de la Ilustración) Teléfono: 378.41.99.

ILUSCAR: Opel Astra GL 1.4i 4 puertas . Aire acondicionado. Año 94. Precio total: 1.050.000 pesetas. Garantía 6 meses. Plaza Villafranca de los Barros, 5 (Esq. Avda de la Ilustración). Teléfono: 378.41.99.

ILUSCAR: Opel Astra GL 1.4i 4 puertas. Año 94. Precio total: 850.000 pesetas. Garantía 6 meses. Plaza Villafranca de los Barros, 5 (Esq. Avda de la Ilustración). Teléfono: 378.41.99.

ILUSCAR: Opel Astra GL 1.4i 4 puertas. Año 93. Precio total: 990.000 pesetas. Garantía 6 meses. Plaza Villafranca de los Barros, 5 (Esq. Avda de la Ilustración). Teléfono: 378.41.99.

ILUSCAR: Opel Vectra GL 1.7 TD. Full. Año 94. Precio total: 1.675.000 pesetas. Garantía 12 meses. Plaza Villafranca de los Barros, 5 (Esq. Avda de la Ilustración). Teléfono: 378.41.99.

ILUSCAR: Peugeot 306 Coupe S16 155 cv. D/A, E/C Año 95. Precio total: 1.750.000 pesetas. Garantía 12 meses. Plaza Villafranca de los Barros, 5 (Esq. Avda de la Ilustración). Teléfono: 378.41.99.

ILUSCAR: Peugeot 106. 5 puertas. XN 1.1. A/A. E/C. Año 97. Precio total: 1.225.000 pesetas. Garantía 12 meses. Plaza Villafranca de los Barros, 5 (Esq. Avda de la Ilustración). Teléfono: 378.41.99.

ILUSCAR: Peugeot 306 Style DSL. Aire acondicionado, dirección asistida, elevalunas eléctrico, cierre centralizado. Año 97. Precio total: 1.950.000 pesetas. Garantía 12 meses. Plaza Villafranca de los Barros, 5 (Esq. Avda de la Ilustración). Teléfono: 378.41.99.

ILUSCAR: Peugeot 405 GLD. Aire acondicionado, dirección asistida. Elevalunas. Cierre. Año 94. Precio total: 1.475.000. Garantía 12 meses. Plaza Villafranca de los Barros, 5 (Esq. Avda de la Ilustración). Teléfono: 378.41.99.

ILUSCAR: Renault Clio DSL, 5 puertas. Dirección asistida. Año 95. Precio total: 975.000. Garantía 6 meses. Plaza Villafranca de los Barros, 5 (Esq. Avda de la Ilustración). Teléfono: 378.41.99.

ILUSCAR: Renault Clio 1.4. Aire Acondicionado. Año 94. Precio total: 975.000. Garantía 6 meses. Plaza Villafranca de los Barros, 5 (Esq. Avda de la Ilustración). Teléfono: 378.41.99.

ILUSCAR: Renault 19 1.4. Año 92. Precio total: 625.000. Garantía 6 meses. Plaza Villafranca de los Barros, 5 (Esq. Avda de la Ilustración). Teléfono: 378.41.99.

ILUSCAR: Seat Ibiza CLX 1.9D. 3 puertas. Aire acondicionado, dirección asistida. Año 95. Precio total: 1.175.000 pesetas. Garantía 12 meses. Plaza Villafranca de los Barros, 5 (Esq. Avda de la Ilustración). Teléfono: 378.41.99.

ILUSCAR: Seat Ibiza CLX 1.8i. 5 puertas. Aire acondicionado, dirección asistida. Año 95. Precio total: 1.300.000 pesetas. Garantía 12 meses. Plaza Villafranca de los Barros, 5 (Esq. Avda de la Ilustración). Teléfono: 378.41.99.

ILUSCAR: Seat Ibiza CLX 1.4. 3 puertas. Aire acondicionado, Año 95. Precio total: 1.175.000 pesetas. Garantía 12 meses. Plaza Villafranca de los Barros, 5 (Esq. Avda de la Ilustración). Teléfono: 378.41.99.

ILUSCAR: Seat Cordoba CLX 1.9D. Aire acondicionado, dirección asistida. Año 97. Precio total: 1.750.000 pesetas. Garantía 12 meses. Plaza Villafranca de los Barros, 5 (Esq. Avda de la Ilustración). Teléfono: 378.41.99.

ILUSCAR: Seat Toledo SXE TDI. Full. Año 97. Precio total: 2.325.000 pesetas. Garantía 12 meses. Plaza Villafranca de los Barros, 5 (Esq. Avda de la Ilustración). Teléfono: 378.41.99.

ILUSCAR: Seat Toledo Class 1.8i. Aire acondicionado, direccion asistida, elevalunas, Año 94. Precio total: 1.175.000. Garantía 12 meses. Plaza Villafranca de los Barros, 5 (Esq. Avda de la Ilustracion). Teléfono: 378.41.99.

ILUSCAR: Seat Toledo Class 1.9 DSL. Dirección asistida. Año 93. Precio total: 950.000 pesetas. Garantía 6 meses. Plaza Villafranca de los Barros, 5 (Esq. Avda de la Ilustración). Teléfono: 378.41.99.

ILUSCAR: Volkswagen Polo. Confort. Aire acondicionado, dirección asistida. Año 95. Precio total: 1.175.000 pesetas. Garantía 12 meses. Plaza Villafranca de los Barros, 5 (Esq. Avda de la Ilustración). Teléfono: 378.41.99.

L. M. AUTOCASIÓN 4x4

L.M. Autocasión: Nissan Patrol. Todos los modelos, desde 27.000 pts/mes. Paseo Santa María de la Cabeza, 37. Teléfonos: 539 23 72, 539 49 55 y 467 23 00.

L.M. Autocasión: Nissan Patrol GRTD, cortos y largos. 51.000 pts/mes. Paseo Santa María de la Cabeza, 37. Teléfonos: 539 23 72, 539 49 55 y 467 23 00.

L.M. Autocasión: Jeep Cherokee TD y gasolina (F/E). Desde 1.400.000 pts total. Paseo Santa María de la Cabeza, 37. Teléfonos: 539 23 72, 539 49 55 y 467 23 00.

L.M. Autocasión: Nissan Terrano I TD (F/E) y Terrano II (F/E). Desde 49.000 pts/mes. Paseo Santa María de la Cabeza, 37. Teléfonos: 539 23 72, 539 49 55 y 467 23 00.

L.M. Autocasión: Opel Frontera (F/E). 48.000 pts/mes. Paseo Santa María de la Cabeza, 37. Teléfonos: 539 23 72, 539 49 55 y 467 23 00.

L.M. Autocasión: Opel Monterrey (F/E). 59.000 pts/mes. Paseo Santa María de la Cabeza, 37. Teléfonos: 539 23 72, 539 49 55 y 467 23 00.

L.M. Autocasión: Jeep Gran Cherokee Limited y Laredo. Paseo Santa María de la Cabeza, 37. Teléfonos: 539 23 72, 539 49 55 y 467 23 00.

L.M. Autocasión: Toyota SW HD J80 y 4 Runner (F/E). Desde 51.000 pts/mes. Paseo Santa María de la Cabeza, 37. Teléfonos: 539 23 72, 539 49 55 y 467 23 00.

L.M. Autocasión: Ford Explorer XLT (F/E). 49.000 pts/mes. Paseo Santa María de la Cabeza, 37. Teléfonos: 539 23 72, 539 49 55 y 467 23 00.

L.M. Autocasión: Mitsubishi Montero TDI GLS (cortos y largos) y Pajero TD (cortos y largos). Paseo Santa María de la Cabeza, 37. Teléfonos: 539 23 72, 539 49 55 y 467 23 00.

L.M. Autocasión: Suzuki Vitara ICX (varios). 26.000 pts/mes. Paseo Santa María de la Cabeza, 37. Teléfonos: 539 23 72, 539 49 55 y 467 23 00.

L.M. Autocasión: Suzuki Samurai Y S3410. Desde 450.000 pts total. Paseo Santa María de la Cabeza, 37. Teléfonos: 539 23 72, 539 49 55 y 467 23 00.

L.M. Autocasión: Sang Youg Musso diesel (seminuevo). Range Rover TD y gasolina (varios). Land Rover Discovery TDI 3 y 5 puertas (varios). Paseo Santa María de la Cabeza, 37. Teléfonos: 539 23 72, 539 49 55 y 467 23 00.

L.M. Autocasión: Lada Niva cabrio y cerrado. Desde 400.000 pts total. Paseo Santa María de la Cabeza, 37. Teléfonos: 539 23 72, 539 49 55 y 467 23 00.

L.M. Autocasión: Chevrolet Blazer 4.3i (F/E). Asia Rocstar diesel cabrio. Jeep Wrangler lona y fibra. Paseo Santa María de la Cabeza, 37. Teléfonos: 539 23 72, 539 49 55 y 467 23 00.

L.M. Autocasión: Bertone Freellimber TD y GS (F/E). Desde 45.000 pts/mes. Paseo Santa María de la Cabeza, 37. Teléfonos: 539 23 72, 539 49 55 y 467 23 00.

L.M. Autocasión: Daihatsu Ferozo II 16v. F/E (varios). Toyota Land Cruisser TD (motor japonés). Isuzu Trooper TDI 3 y 5 puertas (varios). Toyota Land Cruisser HDJ60 y HDJ61 (F/E). Paseo Santa María de la Cabeza, 37. Teléfonos: 539 23 72, 539 49 55 y 467 23 00.

VARIOS

ELENA bellísima masajista profesional. Doy masaje desnuda. Tratamiento anal, testicular. 10.000. Discreción. También domicilios. 429.01.05.

SARA masajista profesional. Atractiva discreta. 531.77.24.

MASAJE neoyorkino asistido con vibrador. Donna atractiva. 559.43.97.

MASAJISTA femenina, profesional, sensual. Silvia. 522.32.04.

MASAJISTA atractiva, especial glúteos. Marta. 429.47.04.

MASAJISTA, jovencita sensual. Masaje profesional. 570.22.04.

APARTAMENTOS. 2 horas. 4.000. Noches, 5.000. 416.56.74.

APARTAMENTOS por horas. 3 horas, 5.000. Noches, 5.000. Video. TV. 416.71.50.

APARTAMENTOS, 3 horas 5.000. 519.31.30.

¡PRINCESA! apartamentos superlujosos. Horas. Permanentemente. (91) 559.48.39.

CONSULTAS

VENEREAS. Dermatología. Pº Habana, 62. 350.17.97.

VENEREAS. Dermatología, caida cabello, fimosis, próstata, impotencia. Hilarión Eslava, 55. 359.81.32.

VENEREAS. Impotencia. Fimosis. Vasectomías. Infantas, 14. 532.55.17. Mañanas- tardes.

RELACIONES

CONTACTOS

TRAVESTI auténtica. Guapísima. Sanidad demostrable. 517.64.29.

¡¡LOLITA!! 15.000. Hotel- domicilio. 355.32.14.

CAROLINA, 20 años. Atractiva. Doy masajes profundos desnuda en mi casa. 429.47.04.

MASAJISTA jovencita, bellísima. Masaje profesional. Juegos anales. Permanentemente, también domicilios. Susana. 570.22.04.

MARIA masajista. Tratamientos anales, terapias especiales. Permanentemente. 429.01.05.

SEXOLOGA atractiva. Te recibo en mi consulta desnuda. Impotencia, estimulación sexual, tratamientos anales. 420.24.64.

BELEN. Esclava rasurada, bellísima. Atada obedeceré. 522.40.17.

LAURA chica caliente, ninfómana, 19 años, depilada. Griego profundo. Permanentemente. 521.95.74.

10.000. Domicilios. 355.32.14.

ENCUENTROS ¿Quieres conocer personas liberales? Chicas solteras, estudiantes, señoras maduras, casadas liberales, parejas. Sin desplazarte. No profesionales. Discreción. 304.90.80.

(906) 300.900. ¿Quieres más?. Mayores 18. Noches, 51 pts./ minuto.

ELIGE (906) 345.678. ¿Entiendes?. Mayores 18. Noches, 51 pts./ minuto.

SOLO masaje mutuo. Mónica. 448.94.42.

8.000. Hotel domiclios. 416.59.60. Permanentemente.

SEPARADA en apuros. No profesional. 5.000. 542.68.71.

MATRIMONIO gorditos. Viciosísimos. 15.000. 541.71.45.

MADURITA melosa. 120 busto. 413.20.25.

DEVORAME dos veces. 467.59.37.

MUJERES insatisfechas, dos 6.000. 527.48.32.

MADRE cuarentona hermosota, 5.000. 563.10.73.

REGRESO de Eva de Delicias. 472.64.34.

CASADA mama maciza imponente, 5.000. 563.78.39.

MONICA completísimo, 4.000. 519.94.28.

MABEL sensacional. Pirámides. 474.17.68.

CASADA superbusto, una monada. 413.20.25.

PELIRROJA, 10.000. 415.15.42.

19 añitos, 10.000. Hoteles- domicilios. 415.15.42.

CHICA Sexy, todo 5.000. 416.49.18.

18 añitos. 6.000 completo. 415.15.42.

CRISTINA. Trato especial, 3.000. 413.51.40.

PLAZA España. 4 amigas. Video. 5.000. 542.63.67.

PARTICULAR. Atractiva. 90. 60. 90. Masajes eróticos. Lencería. Copa. Vídeo. Higiene. Confort. Climatizado. Ambiente agradable. 7.000. Discreción. (Sin portero). 361.16.46.

SEXO 30 segundos. 07 5915928231.

LLAMANOS y conectarás directamente con chicas solas en su casa, todo en vivo. 07 5915923484.

PLACER, vivo. 07 5915923487.

GAY party. 07 5915929799.

07 5915928234 lesbianas.

***ERIKA,** alemana, viciosa, 4.000. 726.68.58.

¡¡¡¡GRATIXXX 07 56198383!!! Llename toda. ¡¡¡Vivo!!!

JOANA te hará correrte en 20 segundos. 07 6809950157.

SEXO gratis en vivo. 07 6809950156.

¡PLAZA España!. 6 mujercitas. Completo, 5.000. Dúplex, 6.000. 547.03.89.

PITUFAS, 8.000. Climatizado. 20 años. -Preciosas-. Permanentemente. Desplazamientos. 553.20.75. 553.84.33.

SEÑORA, 45 años. Privado. 597.31.99.

MASAJE sensitivo. Mutuo. Relajante. 411.11.48.

¡¡¡SUPERTRAVESTI!!! «Afrodisiaca... 5.000» ¡¡¡522.55.30!!!

¡¡¡SUPERCARAMELO!!! «Rosalinda travesti». 522.55.30.

EN línea. (906) 30.14.00. Mayores 18 años, 76 pts./ minuto.

ELECTRO. (906) 30.14.05. Mayores 18 años. 76 pts./ minuto.

ATENTO. (906) 30.46.00. Mayores 18 años. 76 pts./ minuto.

ANUNCIESE EN DIARIO 16 411 66 31 PAGUE CON TARJETA DE CREDITO TARIFA OFICIAL COBRO A DOMICILIO

Diseño 21 Velázquez. 122. Fax: 563 26 80

SOLICITUD DE INGRESO COMO SOCIO COLABORADOR

Nombre y apellidos: _____
Domicilio: _____
Población: _____
Provincia: _____
Profesión: _____
Fecha de nacimiento: _____ Teléfono: _____

(1) CUOTA ANUAL: _____ Ptas.
(1) CUOTA SEMESTRAL: _____ Ptas.
(2) Banco: _____
Dirección: _____
Población: _____
_____ de _____ de 199 ____

DOMICILIACIÓN BANCARIA

Banco/Caja: _____
Código de entidad: | | | | Código de sucursal | | | | |
Dirección: _____
Población: _____ C.P.: _____
Provincia: _____
Nº de Cuenta | | | | | | | | | | | | | | | | |

Ruego a ustedes que, con cargo a mi cuenta corriente en esta entidad, se sirvan abonar los recibos que les presente el **COMITE ESPAÑOL DE UNICEF** por la suma de:
Ptas. . . . . anuales.
Ptas. . . . . semestrales.
Firma
Muy atentamente,

Envíe esta solicitud al apartado 12.021 - 28080 Madrid

HAZTE SOCIO DE COMITE ESPAÑOL **unicef**

La cuota de inscripción es desgravable un 20% en el IRPF
(1) Cuota voluntaria media por socio y año 10.000 Ptas.
(2) Se ruega pago por Banco o Caja de Ahorros.

Espacio cedido gratuitamente por el medio.

Con ayuda de todos afrontaremos el desafío para el '95.
— 900 millones de dosis de Vacunas.
— 165 millones de cápsulas de vitamina A.
— 12 mil bombas de agua.
— 15 mil pozos de agua potable.
— Y muchas cosas más.

EUREKA ADVERTISING

Biblioteca Virtual de Castilla-La Mancha. Diario 16 Castilla-La Mancha. 2/12/1997.

Daniel Goldhagen

"Alemanes corrientes perpetraron libremente el holocausto"

CULTURA

ANDREA COMAS

DÍA MUNDIAL DEL SIDA

España aumenta en un 300 por 100 el dinero para la lucha contra esta enfremedad

CRÓNICA

CUMBRE DE KYOTO

Europa y EEUU enfrentados desde la primera reunión

SOCIEDAD

Antena 3 suprime el programa de Pepe Navarro

TELEVISIÓN

Biblioteca Virtual de Castilla-La Mancha. Diario 16 Castilla-La Mancha. 2/12/1997.

ANDREA COMAS

LLEGAR AL CIUDADANO Una de las mesas informativas que ayer se pusieron en Madrid, en la que miembros de las asociaciones antisida informaban a los transeúntes.

Más dinero contra la enfermedad

España aumentará en un 300 por 100 los recursos para atajar el mal del siglo XXI

Madrid / D16.– El Ministerio de Sanidad aumentará la partida destinada a la lucha contra el sida en un 300 por 100, según anunció ayer el titular de esta cartera, Manuel Romay Beccaría. En 1998, los Presupuestos Generales del Estado incluirán 2.077 millones de pesetas para impulsar las actividades de prevención realizadas en coordinación con las Comunidades Autónomas.

Durante un acto celebrado en el Colegio Oficial de Médicos con motivo del Día Mundial del Sida que se celebró ayer, Romay Beccaría destacó que, desde 1981, esta enfermedad se ha convertido en uno de los principales problemas de salud de la población española, y en la primera causa de muerte entre los jóvenes de 24 a 34 años.

Hasta la fecha, se han diagnosticado en nuestro país cerca de 48.000 casos de sida —lo que nos sitúa a la cabeza de Europa en número de infectados— de los que un 2 por ciento corresponden a niños menores de 13 años, la mayor parte de los cuales contrajeron la infección en el útero materno.

Afortunadamente, y gracias a los programas de prevención y tratamiento precoz de las embarazadas afectadas, en el último año se ha producido una reducción de más de 30 por 100 respecto al año anterior en los casos nuevos de sida pediátrico debidos a la transmisión madre-hijo.

A pesar de las altas tasas de enfermos, el ministro de Sanidad destacó que las últimas terapias aplicadas en la lucha contra la infección por VIH están permitiendo una reducción de la mortandad superior al 50 por 100, un descenso del 35 por 100 de ingresos hospitalarios y grandes mejoras en la calidad de vida de los enfermos. "El Sistema Nacional de Salud está haciendo un esfuerzo importante proporcionando de forma gratuita y universal el correcto tratamiento retroviral a los pacientes, gracias a lo que se están consiguiendo grandes y esperanzadores resultados", señaló Romay Beccaría, que aseguró que la lucha contra el sida es un objetivo prioritario del Ministerio de Sanidad, e incidió en la importancia de seguir desarrollando estrategias de prevención y de coordinación asistencial.

El Ministerio de Sanidad y Consumo hizo público ayer un comunicado en el que se hace hincapié en la importancia de proporcionar a niños y adolescentes, nuestro mejor recurso para el futuro, una adecuada información y educación acerca de la prevención de la transmisión del VIH.

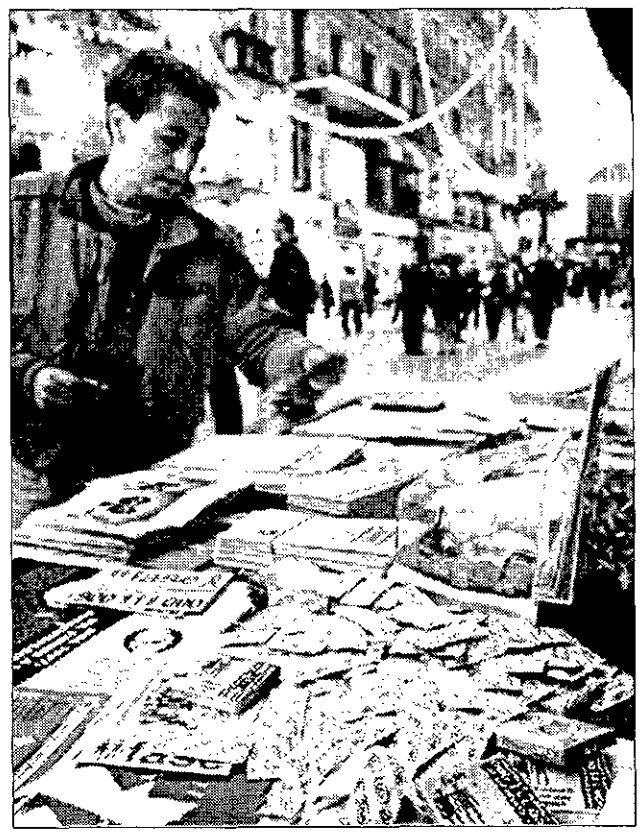

LAZOS Y PRESERVATIVOS Junto a folletos informativos, se repartieron ayer.

"Reducir la infección por el VIH exige desarrollar iniciativas para prevenir su transmisión en niños, adolescentes y jóvenes, que les capaciten para la adopción de conductas saludables y para decidir, con la información suficiente, sobre su salud sexual y reproductiva", se afirma en este comunicado, en el que se recuerda que en las actividades cotidianas, por lo que debe garantizarse "la escolarización de los niños infectados, así como el acceso de todos a la educación e información sobre la prevención del sida". Además, se incide en la necesidad de que se pueda tener acceso a los medios de prevención del VIH, para lo cual hay que eliminar "los obstáculos sociales, políticos, culturales o religiosos que impidan el acceso".

Cruz Roja Española ha destinado este año 10 millones de pesetas, de los 190 destinados al programa contra el sida, a un proyecto asistencial que atiende psicosocialmente a niños infectados por el VIH, según declaró ayer a Servimedia la responsable de la lucha antisida de esta institución humanitaria, la doctora Carmen Amaro. Entre abril y octubre de este año, la Cruz Roja atendió a 49 niños.

"Con esto pretendemos dar apoyo, tanto al menor como a los familiares que cuidan de él", apuntó Amaro, que añadió que "en muchos casos, estos familiares son los abuelos, porque a los padres le han quitado la custodia o se han muerto". Amaro indicó que los abuelos generalmente necesitan ayuda para cuidar a los niños sidosos, debido a su avanzada edad.

Biblioteca Virtual de Castilla-La Mancha. Diario 16 Castilla-La Mancha. 2/12/1997.

La UE apuesta por la prevención

El comisario europeo de Asuntos Sociales, Padraig Flynn, manifestó ayer en Bruselas que la prevención es el único medio real para luchar contra el sida en todo el planeta

Bruselas/ AGENCIAS.— La Comisión Europea, coincidiendo con la celebración del Día Mundial contra el Sida, anunció ayer en Bruselas su intención de intensificar la presión en el ámbito de la prevención de esta enfermedad, aunque en la mayoría de los países industrializados el tratamiento antiviral haya aportado una mejora real en su evolución. "Sería un grave error abandonar los esfuerzos sobre el plano de los comportamientos y de la prevención", afirmó el comisario europeo de Asuntos Sociales, Padraig Flynn.

El sida afecta en la actualidad a más de 30 millones de personas de todo el mundo el 90 por ciento de los cuales viven en países en vías de desarrollo. Actualmente, cerca de dos millones y medio de los ciudadanos de países pobres están en riesgo de contagio. Por este motivo, y para evitar que el sida se convierta en una epidemia generalizada, desde el Banco Mundial se insiste en la necesidad de reaccionar lo antes posible, "sin esperar a mañana", para la adopción de medidas.

Los países más afectados por la pandemia son los del África Subsahariana, pero es en Asia donde las previsiones son más preocupantes, ya que en los últimos tres años el número de infecciones por VIH se han doblado, cifra que podrá duplicarse a finales de siglo, aunque todas las regiones del mundo están afectadas.

Las acciones ofensivas lanzadas desde la Comunidad Europea para reducir el impacto de la enfermedad se han centrado estos diez años en campañas de información, refuerzo de los servicios sanitarios, educación de los jóvenes, tratamiento de las enfermedades de transmisión sexual, medidas para garantizar la seguridad en las transfusiones de sangre y reformas en materia de legislación. Para la realización de estas acciones, y desde 1987, la UE ha destinado 200 millones de ecus en intervenciones directas en 90 países en vías de desarrollo y ha aprobado ya una ayuda financiera de 45 millones de ecus a repartir dorante los próximos tres años entre los países mediterráneos, Asia y América Latina, y otros 20 millones de ecus a programas regionales en los países de África, el Caribe y Pacífico para los próximos cinco años.

"En Europa y en los países industrializados, donde los tratamientos producen una mejora real, sería un grave error relajar los esfuerzos en el plano de los comportamientos y de la prevención", concluyó Flynn, que insistió en que la prevención es el único medio real de luchar contra la enfermedad en todo el planeta.

Según un informe publicado la semana pasada por la Comisión Europea, ONUSIDA y el Banco Mundial, cerca de medio millón de europeos están contaminados con el VIH, y desde el comienzo de la epidemia se han registrado algo más de 180.000 casos del sida, tres cuartas partes de ellos en España, Francia e Italia.

Como prioridades de acción comunitaria para 1998, Flynn señaló favorecer la detección del virus, de forma voluntaria y confidencial, en una etapa temprana para reducir la transmisión y poder adoptar medidas terapéuticas, así como acentuar las campañas de información.

Los países más afectados son los del África Subsahariana

MANIFESTACIÓN Las organizaciones anti sida se concentraron ayer.

Las acciones ofensivas se han centrado en Europa en la educación de los jóvenes

JOCKEL FINCK/ AP

PREVENCIÓN Los activistas anti sida recurren a la imaginación para fomentar el uso del preservativo.

ÁNGEL DÍAZ / EFE

PRESIDENTA DE HONOR Doña Elena, junto al alcalde de Madrid y el presidente de FASE, ayer.

La Infanta Elena invita a la solidaridad

La infanta Elena pidió ayer "solidaridad" y una "actitud decidida" para erradicar el sida infantil, después de recordar que uno de cada diez afectados por esta enfermedad es un niño. En un acto celebrado por la Fundación Anti-Sida España (FASE) con motivo de la celebración del Día Mundial del Sida, Doña Eleña subrayó la necesidad de "fomentar una actitud decidida para erradicar las causas y circunstancias que provocan y favorecen la expansión del sida entre la población infantil". Causas y circunstancias que "proceden casi siempre de la marginación y el desarraigo en su entorno familiar y social", explicó la Infanta, que añadió que "esta es la solidaridad a la que os invito y que los niños nos reclaman para encontrar el futuro que merecen y necesitan".

En este acto participó también el secretario del Plan Nacional sobre el Sida, Francisco Parras, quien coincidió con la Infanta en que el día de ayer fue una jornada "para reflexionar", y recordó que, desde el inicio de la epidemia, en España han sido 830 niños los infectados, número que coloca a España a la cabeza de Europa.

Programa para las guarderías

La Fundación Anti Sida de España (FASE) pondrá en marcha un programa para orientar a los trabajadores de las guarderías, a fin de que sepan cómo responder en el caso de que lleguen a sus establecimientos niños infectados de VIH, según anunciaron ayer fuentes de dicha institución.

Se trata, según FASE, de un programa de prevención para que los trabajadores de las guarderías no tengan miedo y puedan actuar, en el caso de que aparezca en el futuro un niño con sida dentro de su entorno. Este programa persigue sensibilizar a la población de forma que ésta pueda darse cuenta de que no existe ningún tipo de riesgo de infección por la convivencia con un afectado de sida.

En España existen actualmente 834 casos de niños infectados de VIH, una cifra que convierte a nuestro país en el más afectado de sida pediátrico, superando a la suma del resto de naciones de la Unión Europea, comentaron las mismas fuentes.

FASE ha redactado un documento en el que pone de manifiesto la dificultad para el tratamiento de estos niños, ya que muchos de los fármacos existentes requieren del alcohol para ser utilizados, lo que está contraindicado en el caso de los menores.

Esta ONG pide un esfuerzo suplementario para que todas las sustancias que favorecen a los adultos encuentren posologías adecuadas que las hagan factibles también al tratamiento de niños con sida.

Biblioteca Virtual de Castilla-La Mancha. Diario 16 Castilla-La Mancha. 2/12/1997.

EFEMERIDES

1804: Napoleón Bonaparte es consagrado emperador por el Papa Pío VII, en la catedral de París. **1805:** Tropas francesas derrotan a las aliadas de Austria y Rusia en Austerlitz, una de las más brillantes victorias de Napoleón. **1852:** Golpe de Estado en Francia, que permite a Carlos Luis Bonaparte, presidente de la República, convertirse en el emperador Napoleón III. **1906:** Firma del acta delimitatoria de la frontera de España y Portugal. **1925:** Cesa en sus funciones el directorio militar encabezado por Primo de Rivera y es sustituido por un Gobierno presidido por dicho general. **1927:** León Trotski, organizador del Ejército rojo y ex comisario del pueblo para la Guerra, es expulsado del Partido Comunista de la URSS. **1931:** Federico García Lorca anuncia la puesta en marcha del teatro universitario "La Barraca". **1942:** El físico italiano Enrico Fermi, premio Nobel de Física 1938, monta la primera pila atómica de uranio. **1954:** El Senado de EE.UU. destituye al senador Mc Carthy, artífice de la "caza de brujas". **1967:** Firma de un acuerdo de retrocesión al Estado marroquí de las minas de la Compañía Española de Minas del Rif. **1971:** Se constituye la Federación de Emiratos Arabes, formada por seis emiratos del Golfo Pérsico. **1979:** La embajada de EE.UU. en Libia es asaltada e incendiada por manifestantes. **1981:** Los Reyes de España presiden la reapertura del Jardín Botánico de Madrid, creado por Carlos III. **1982:** Felipe González, secretario general del PSOE, es investido en las Cortes como nuevo presidente del Gobierno. Primera implantación de un corazón artificial permanente, por el doctor De Bries, en Utah (EE.UU). **1987:** 128 países de la ONU, con el voto en contra de Israel y la abstención de Estados Unidos, aprueban una resolución que considera criminales los actos, métodos y prácticas del terrorismo. **1988:** Benazir Bhutto jura su cargo de primera ministra de Pakistán. **1990:** Primeras elecciones de Alemania unida: ganan los democristianos.

EL TIEMPO

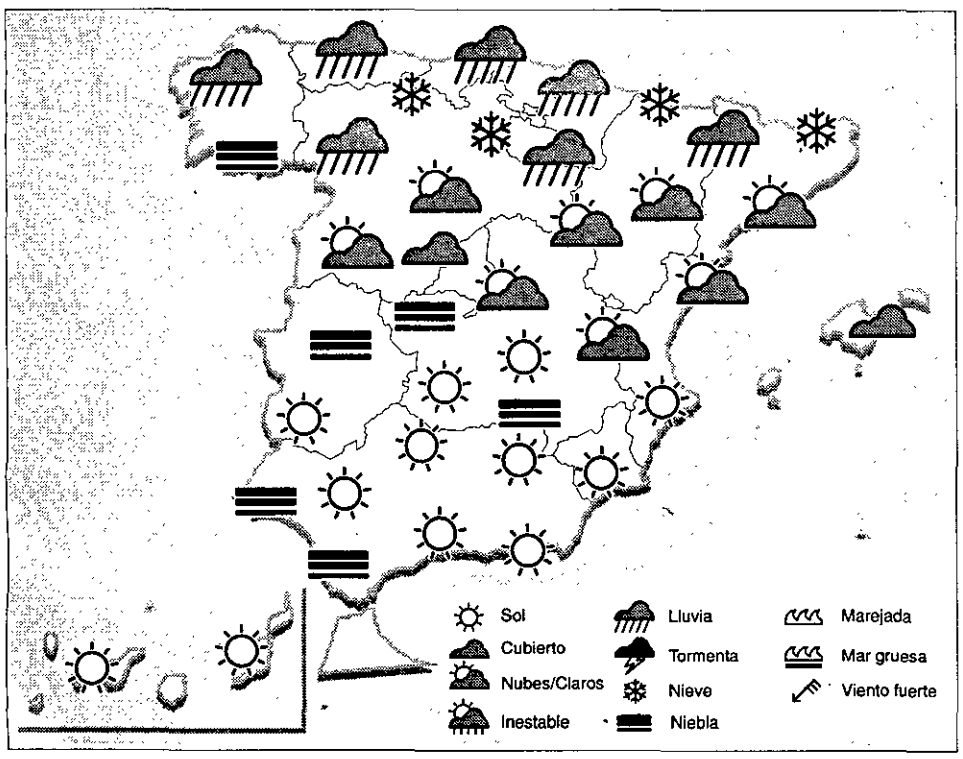

Lluvias de moderadas a débiles en el tercio norte peninsular

Tiempo previsto para hoy: Lluvias moderadas en las comunidades cantábricas y norte de Galicia, que pueden ser persistentes en el País Vasco, y lluvias débiles o localmente moderadas en el noreste de Castilla y León y norte de Navarra, Aragón y Cataluña. Precipitaciones débiles en el resto del tercio norte peninsular, Baleares y zonas montañosas del Centro, que serán de nieve por encima de los 1.100 metros en Pirineos; de los 1.300 metros en el Cantábrico; de los 1.500 metros en las zonas montañosas del tercio norte peninsular y de los 1.700 metros en el Sistema Central. Intervalos nubosos en el resto de la mitad norte de la península y poco nuboso o despejado en el resto. Bancos de niebla en la mitad suroeste peninsular. Temperaturas en notable descenso en Pirineos; en moderado descenso en las comunidades cantábricas, Navarra y norte de Aragón y estacionarias o con ligeros cambios en el resto de España. Vientos moderados con intervalos de fuertes de componente oeste en Cataluña, norte de la Comunidad Valenciana y Baleares y del noroeste en las comunidades cantábricas y Navarra. Galicia: Muy nuboso con lluvias. Asturias: Cielo nuboso con chubascos. Cantabria: Cielo nuboso con chubascos. País Vasco: Cielo muy nuboso con chubascos. Castilla y León: Nuboso con precipitaciones débiles. Navarra: Nuboso con precipitaciones. La Rioja: Intervalos nubosos con algún chubasco. Aragón: Nuboso o muy nuboso con precipitaciones. Cataluña: Nuboso con intervalos muy nubosos. Precipitaciones dispersas. Extremadura: Cielos poco nubosos. Madrid: En la sierra, nuboso con intervalos muy nubosos y alguna precipitación debil. En el resto, intervalos nubosos. Temperaturas sin cambios. Castilla-La Mancha: En las zonas montañosas del noreste, nuboso y alguna precipitación débil. Comunidad Valenciana: Intervalos nubosos, más abundantes en la mitad norte. Murcia: Poco nuboso con posibilidad de chubascos. Baleares: Cielo muy nuboso con precipitaciones débiles. Andalucía: Cielos poco nubosos o despejados. Canarias: Poco nuboso.

AJEDREZ

FÉLIX MAGLIARO

Nº 3052
Al negro le toca jugar. Comete un error importante al decidirse por 1... Te1. ¿Cuál es la correcta continuación del blanco?

SOLUCIÓN: Después de 1... Te1; siguió 2. T×f6 T×f1+; 3. A×f1 D×f6; 4. D×f6 g×f6; 5. Ad3+ ... y en la siguiente desaparece la torre de "c2".

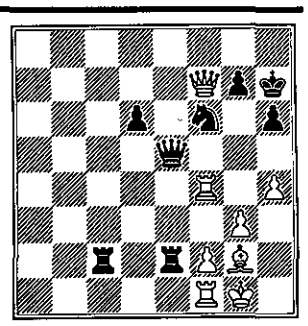

LA SUERTE

ONCE

Lunes 1

06843

Reintegros a los números que empiezan en 0 o acaban en 3

Lunes 24	96838
Martes 25	33562
Miércoles 26	90813
Jueves 27	16590
Viernes 28 (038)	39989

PRIMITIVA

JUEVES 27

6 11 19 26 36 45
25c 7r

Acertantes		
6	1	319.569.757
5+C	10	6.611.788
5	368	359.336
4	22.597	8.290
3	431.183	920

SÁBADO 29

6 19 30 35 38 40
21c 5r

Acertantes		
6	1	280.496.530
5+C	10	5.803.377
5	230	504.641
4	16.208	10.145
3	316.458	1.100

EL GORDO DE LA PRIMITIVA

DOMINGO 23

15 16 21 25 26 28
23c 3r

Acertantes		
6	bote	407.414.755
5+C	1	5.968.518
5	32	596.852
4	1.894	15.126
3	32.464	2.500

BONOLOTO

LUNES 24

1 4 18 28 36 39
13c 2r

Acertantes		
6	1	161.204.465
5+C	3	9.175.866
5	884	12.456
4	4.658	3.743
3	88.082	400

MARTES 25

4 6 7 12 15 39
40c 3r

Acertantes		
6	1	26.601.429
5+C	2	10.231.319
5	89	91.967
4	4.779	2.712
3	92.002	400

MIÉRCOLES 26

14 17 21 27 28 33
42c 1r

Acertantes		
6	1	27.677.241
5+C	4	5.322.547
5	118	72.170
4	5.513	2.446
3	97.594	400

VIERNES 28

2 6 9 29 35 45
48c 9r

Acertantes		
6	1	34.171.213
5+C	2	13.142.775
5	75	140.190
4	5.239	3.178
3	97.548	400

"El hombre que no es castigado no aprende"
Schopenhauer

HORÓSCOPO

ESPERANZA GRACIA
Si desea un estudio astrológico llame al teléfono 908 72 91 23.

ARIES
21 marzo/20 abril.
No abandones la lucha, Aries, aunque haya momentos que te parezca imposible salir vencedor. Tu fuerza y coraje obrarán el milagro. en el amor, sueños realizados.

GÉMINIS
21 mayo/20 junio.
Hoy debes mantener el equilibrio a toda costa, ya que pueden existir interferencias ajenas que te perturben. En el amor, encuentros apasionados, pero arriesgados.

LEO
23 julio/22 agosto.
Necesitarás vivir una historia romántica y tierna. Te encontrarás muy positivo y sólo verás el lado bueno de las cosas. Vivir contigo será una gozada. Sonrisas.

LIBRA
22 sept./22 oct.
No es conveniente que entables ninguna discusión, ya que no tendrás la esgrima verbal que te caracteriza. Evita los deportes violentos, que estás expuesto a fracturas.

SAGITARIO
22 nov./22 dic.
Felicidades. Se vislumbran viajes placenteros que te proporcionarán momentos de felicidad. Estás provocando intensas emociones en una persona de tu entorno.

ACUARIO
22 enero/21 feb.
No te preocupes si encuentras obstáculos para conseguir tus fines, Acuario. Estás a punto de obtener un gran triunfo. Dedica tu tiempo libre a divertirte.

TAURO
21 abril/20 mayo.
Es posible que al despuntar el alba te encuentres algo pesimista, sin saber exactamente el motivo. Y es que necesitas que se opere en tu vida un cambio importante.

CÁNCER
21 junio/22 julio.
Evita enfrentamientos y utiliza tu diplomacia para expresar tus puntos de vista y conseguir tus fines. Pasiones tentadoras a las que te costará trabajo renunciar.

VIRGO
23 agosto/21 sep.
Intenta controlar tus impulsos y utiliza la diplomacia para evitar enfrentamientos con las personas de tu entorno. En el amor, consolidación de relaciones.

ESCORPIO
23 octubre/21 nov.
Evita las situaciones tensas, y dedica tu tiempo libre a descansar y a evadirte de la rutina diaria, Escorpio. en el amor, no tomes decisiones precipitadas.

CAPRICORNIO
23 dic./21 enero.
Dedica el día a regalarte placeres que te proporcionen satisfacciones. Aplaza las decisiones y concédete un respiro, que lo necesitas. Ilusiones.

PISCIS
22 feb./20 marzo.
Tu energía y vitalidad están en alza y saldrás airoso de cualquier conflicto o dolencia que hayas padecido últimamente. En el amor, sentimientos muy posesivos.

EL PORQUÉ DE LOS DICHOS

La República no tiene necesidad de sabios

Esta frase, de una increíble estupidez, fue pronunciada para justificar la condena a muerte del químico francés Antoine Laurent de Lavoisier, que fue guillotinado el 8 de mayo de 1794. Este personaje, que muchos tienen por el fundador de la química moderna, era hijo de un rico comerciante y estudió Económicas y Ciencias Físicas en la Universidad de París. Había nacido en 1743 y, a los veintitrés años, publicó su célebre libro "Memorias sobre el mejor sistema de alumbrado de París", que obtuvo el premio de la Academia de la Ciencia, de la que, unos años más tarde, fue elegido miembro. Tuvo gran vocación política y ella fue la causa de su pérdida. Para el tribunal que le juzgó era el "autor o cómplice de un complot encaminado a favorecer a los enemigos de Francia". **Cuento de Cuentos. Néstor Luján. Editorial Folio. Barcelona, 1994.**

Esta frase fue pronunciada para justificar la condena a muerte de Lavoisier

Biblioteca Virtual de Castilla-La Mancha. Diario 16 Castilla-La Mancha. 2/12/1997.

Brecha de CO_2 entre UE y EE UU

La división entre europeos y norteamericanos marcó la primera sesión de la cumbre del clima, por sus posiciones contrarias sobre las cuotas de reducción de emisiones

RAMÓN SANTAULARIS (EFE)
Kyoto (Japón)

La Unión Europea y Estados Unidos se enfrentaron ayer, en Kyoto por las cifras de reducción de emisión de gases contaminantes a la atmósfera en la cumbre del Cambio Climático de la ONU.

En la primera de las 10 jornadas de esta conferencia, quedó claro que la brecha que separa a estas dos potencias industriales en materia ambiental será difícil de salvar a la hora de recortar los gases emisores, ante todo el dióxido de carbono.

La delegación norteamericana ha propuesto una plataforma común de reducción de emisiones para todos los países industrializados, que incluiría seis gases, en lugar de los tres que sugiere Bruselas, el dióxido de carbono, el metano y el ácido nitroso.

Críticas

Además, Washington critica a la Unión Europea por propiciar la "burbuja", una fórmula que permite a países meridionales comunitarios, como España, Grecia y Portugal, aumentar sus emisiones de gas hasta equiparar sus niveles nacionales a los de otros países industrializados, como Alemania y Dinamarca.

De esta forma, España podría incrementar sus emisiones el 17 por 100 hasta el año 2010, Grecia otro 25 por 100 y Portugal incluso más del 40 por 100, lo que ha sido mal recibido por la delegación estadounidense y otras naciones ricas.

Estados Unidos, país que produce entre el 20 y 25 por 100 de las emisiones de gases contaminantes a la atmósfera con sólo el 4 por 100 de la población mundial, es una parte indispensable en estas negociaciones, comentó en la sesión inaugural el secretario ejecutivo de la conferencia, Michael Zammit Cutajar.

En rueda de prensa, el portavoz comunitario, embajador de Luxemburgo, Pierre Gramegna, mencionó las posiciones endurecidas y "una flexibilidad en la dirección errónea" al comentar indirectamente las propuestas estadounidenses en este foro, aunque otros asistentes ven estas diatribas como parte del tira y afloja típico de negociaciones de las que depende el bienestar de millones de personas.

En este sentido, la delegada norteamericana, Melinda Kimble, explicó ayer a la Prensa que su país está dispuesto a escuchar diversas opciones en la conferencia y que se mostrará flexible, pero dejó bien sentado que la "burbuja" comunitaria no es del agrado de Washington.

Estas negociaciones tratan de economía y competitividad para las próximas décadas y deben establecerse con claridad las condiciones para reducir las emisiones, dijo la funcionaria, tras propugnar una fórmula única para todos los países industrializados con cuotas de reducción idénticas, que obligarían a las naciones ricas a renegociar sus aportaciones.

Kimble enjuició negativamente que la UE dirima mediante un "comercio intracomunitario" las cifras de emisión de cada miembro en lugar de trabajar hacia una reducción cada país individual.

Sobre los países en desarrollo, reunidos bajo la bandera del Grupo 77 más China, Kimble apoyó un crecimiento sostenido de estas naciones y les pidió cooperación al recordar que China superará pronto a Estados Unidos en la emsión de gases de efecto invernadero en la atmósfera.

La dificultad de conciliar intereses tan dispares como los de países industrializados y del tercer mundo quedó patente hoy al manifestar los ministros de la Organización de Países Exportadores de Petróleo (OPEP) su preocupación por una posible reducción de emisión de gases que puedan concertar las naciones ricas en Kyoto.

En un comunicado recibido en esta ciudad, la OPEP dijo que estas medidas supondrán unas pérdidas conjuntas de, al menos, 20.000 millones de dólares anuales a sus miembros.

Por otra parte, el vicepresidente de EE UU, Albert Gore, asistirá a la conferencia, según informaron fuentes del Gobierno.

Gore es el más destacado responsable de políticas medioambientales en el Gobierno de Bill Clinton, pero se pensaba que no asistiría a la conferencia porque el tema de la reducción de los gases responsables del calentamiento del planeta no es popular en EEUU y el vicepresidente aspira a la Casa Blanca.

El vicepresidente norteamericano, en principio, pronunciará un discurso pero no participará en los debates.

La fórmula de la "burbuja", que permite a varios países aumentar sus emisiones, no gusta a la representación norteamericana

El vicepresidente estadounidense, Al Gore, asistirá a la reunión, en la que pronunciará un discurso, pero no participará en los diferentes debates

CUMBRE EN KYOTO Varios de los representantes de los países, durante la inauguración de la reunión.

EPA

Aprobados y suspensos

El Fondo Mundial para la Naturaleza (WWF) aprobó ayer en Kyoto a la Unión Europea (UE) en su conducta para proteger el medio ambiente de los cambios climáticos, pero suspendió a EEUU, Australia y Canadá en este empeño.

En un tabla repartida a la Prensa en el primer día de la cumbre de la ONU sobre el Cambio Climático, el Fondo reparte notas a Australia, Canadá, EEUU, la UE, Japón y Rusia sobre el cumplimiento de los acuerdos de la Cumbre de la Tierra de Río de Janeiro, la reducción de los gases de efecto invernadero, los agujeros legales y la eficacia en el uso de energía.

Australia, Canadá, EEUU no cumplen, según esta organización, con ninguno de los requisitos, mientras que Rusia sólo aprueba en el seguimiento de las propuestas de Río. Por el contrario, los países comunitarios ostentan en tres apartados un pulgar hacia arriba, en señal de aprobación, y dos notas positivas en el empleo eficiente de la energía y su actitud hacia las lagunas legales dejadas por los compromisos contraídos en Río de Janeiro en 1992. Japón, el país anfitrión de esta cumbre, que se prolongará hasta el próximo día 10 para establecer menores niveles de gases contaminantes en las próximas décadas, se apunta dos aprobados en la cuestión legal y el empleo de energía, pero suspende en el cumplimiento de las normas de Río y la reducción de los gases contaminantes.

Por su parte, los ministros de la Organización de Países Exportadores de Petróelo (OPEP) creen que la reducción de emisión de gases que puedan concertar en Kyoto amenaza económicamente a sus 10 países miembros.

La OPEP dijo que estas medidas supondrán unas pérdidas de, al menos, 20.000 millones de dólares anuales a esta organización. Los ministros de la OPEP subrayaron su preocupación por el derecho legítimo a un desarrollo económico, "compartido por todos los países en desarollo, que está amenazado por las medidas reductoras que se discuten en Kyoto".

Biblioteca Virtual de Castilla-La Mancha. Diario 16 Castilla-La Mancha. 2/12/1997.

Que los niños no caigan en la red

La Asociación de Usuarios de Internet aconseja limitar el acceso de los más pequeños a determinados servidores

Madrid / D16.-El presidente de la Asociación de Usuarios de Internet, Miguel Pérez, aseguró ayer que la forma más sencilla de impedir a los niños la entrada a ciertas páginas de Internet caracterizadas por la propaganda nazi, la apología del terrorismo y la violencia es que quien contrate el servicio solicite al proveedor que limite su entrada en determinadas áreas.

Los usuarios de Internet están preocupados porque los neonazis españoles burlan la legislación sobre apología de la violencia con propaganda a través de la red y publican sus proclamas, aprovechando los servidores de otros países, en especial los existentes en Estados Unidos.

Miguel Pérez explicó a la agencia Servimedia que no se puede evitar la publicación de estas páginas en la red de redes porque se limitaría la libertad de expresión y ése es el principio más importante en cualquier medio de comunicación.

Sin embargo, explicó que existen tres herramientas para evitar que los usuarios accedan a estas páginas: autolimitar la entrada en la red; que el proveedor la restrinja con programas de acceso que cuestan desde 3.000 pesetas hasta 20.000 pesetas; o que se etiqueten los diferentes servidores de Internet.

Esta última opción, según señala Miguel Pérez, no está dando resultado porque los servidores no quieren etiquetar lo que envían a través de la red.

El presidente de la Asociación de Usuarios de Internet considera que las potenciales víctimas de esta ideología que se transmite a través de Internet son principalmente los adolescentes.

"Normalmente, los que pagan este servicio suelen ser los padres y, por lo tanto, estos pueden evitar que su hijo acceda a estos servidores solicitando su restricción al proveedor".

El proveedor que vende el acceso a Internet ofrece un programa específico para menores de 18 años. "Se trata de delegar el control en los proveedores que te ofrecen el acceso libre o restringido", según Miguel Pérez.

Asimismo, el representante de los usuarios indicó que aunque su organización está en contra de limitar la libertad de expresión en la red, solicita que el Código Penal traslade a Internet lo mismo que regula en otros ámbitos.

"Internet no es diferente de otros ámbitos como puede ser un kiosco", precisó el presidente de los usuarios.

Los adolescentes son las víctimas potenciales de ciertas ideologías trasmitidas por la red, según el responsable de la Asociación de Usuarios

A su juicio, con Internet está ocurriendo lo mismo que pasaba con la televisión cuando empezó, que se culpaba al medio de lo que estaba ocurriendo.

Sin embargo, Pérez precisó que el culpable de que una ideología exista o de que algo ocurra no es del medio. "Se está confundiendo continuamente el medio con el problema", indicó.

"El medio sólo es responsable de que el mensaje llegue más rápidamente o llegue a más sitios, pero el problema está en el porqué de esa ideología y dónde se genera, y ahí es donde hay que atacar", insistió el representante de los usuarios.

Algunos de los diferentes contenidos de la denominada red de redes están provocando serias polémicas en algunos sectores de la población, que tratan de limitarlos.

ANGEL MARTÍNEZ

SENCILLO Evitar que los menores accedan a ciertos servidores a través del ordenador es posible con la autolimitación.

Los niños reclaman que los Gobiernos impidan los malos tratos

En un manifiesto, los pequeños solicitan que se tomen medidas por abusos en el trabajo

Madrid / D16.-Los niños españoles reclaman en un manifiesto hecho público en el curso de un acto celebrado con motivo de la Semana de la Solidaridad que se desarrolla en Madrid, que "los Gobierno impidan los malos tratos, el abuso en el trabajo, las situaciones de hambre, la carencia de escuelas, el abandono callejero y otros males que aquejan a la infancia, especialmente en los países menos desarrollados".

"Queremos vivir en un mundo en paz, pero una paz que no sea sólo ausencia de guerra sino también justicia entre todos los seres humanos, respeto hacia todas las culturas y tolerancia hacia todas las ideas —puntualiza el manifiesto—. Una paz así sólo será posible para nuestra generación si ya desde hoy todos los ciudadanos del mundo tomamos conciencia de la gravedad de las desigualdades sociales y adoptamos la firma decisión solidaria de superarlas definitivamente, aunque ello suponga sacrificios para los países ricos".

En contrapartida, los niños se comprometen a "mantener el valor de la solidaridad como norma básica que oriente siempre nuestras vidas, solidaridad que entendemos como justicia entre los pueblos, compromiso con los necesitados y amor entre todos los seres humanos. La expresión más generosa de esa solidaridad es la participación activa en las organizaciones de voluntarios".

Los niños españoles sitúan en primer término de su actitud solidaria a "los niños y niñas de países menos favorecidos, duramente castigados por la pobreza y el olvido, desde las comunidades indígenas hasta los suburbios miserables de las grandes ciudades. Y se extiende a todos los menores que viven en España y sufren discriminación".

Piden dos médicos para la sentencia de la colza

Madrid / SVM.-La Sala de Gobierno de la Audiencia Nacional ha pedido al Consejo General del Poder Judicial (CGPJ) que le asigne "al menos" dos médicos forenses y que mantenga el personal de refuerzo con que cuenta actualmente, a fin de poder acometer el esfuerzo burocrático que supone la ejecución de la sentencia de la colza, que exige el pago de las indemnizaciones a los afectados, tras determinar exactamente quienes son y qué cantidad les corresponde.

En su reunión del pasado 28 de noviembre, la sala acordó por unanimidad solicitar al CGPJ el nombramiento de dos facultativos para ejecutar la sentencia, que condenó al Estado como responsable civil subsidiario al pago de más de medio billón de pesetas a entre 20.000 y 30.000 afectados.

"A ser posible", añade la Sala de Gobierno, los médicos forenses nombrados para esta tarea deberían ser "aquellos que se especializaron en los criterios y protocolos para determinar la afectación por el síndrome tóxico".

La ejecución de esta sentencia se suma a una fuerte sobrecarga de trabajo en la Sección Primera de la Sala de lo Penal, que tiene pendiente cerca de 15 asuntos.

La NASA decide no lanzar otra vez el Spartan

Washington / EP.-El satélite encargado de la observación solar, el Spartan, que la semana pasada no logró funcionar una vez lanzado al espacio por la tripulación del transbordador espacial Columbia, no será puesto en órbita de nuevo, según informó la NASA.

Un portavoz de la Agencia Espacial Norteamericana en el centro Johnson de Houston (Texas) indicó que la escasez de las reservas de carburante de la nave había llevado a la NASA a abandonar el proyecto de volver a poner en órbita el Spartan.

Este satélite, que debía registrar las erupciones de materia en la superficie solar y los vientos solares, fue recuperado y colocado el pasado martes en la bodega del Columbia durante una salida al espacio de siete horas y 43 minutos de duración, en la que participaron dos astronautas.

Biblioteca Virtual de Castilla-La Mancha. Diario 16 Castilla-La Mancha. 2/12/1997.

El Príncipe y el telescopio

El Príncipe Felipe se interesó ayer por el gran telescopio de Canarias, que mide 10 metros. El Príncipe visitó las instalaciones del Instituto de Astrofísica de Canarias, situado en La Laguna (Tenerife). En la imagen, acompañado por el director del centro, Francisco Sánchez (a la izquierda). Santa Cruz de Tenerife fue ayer el primer municipio en recibir al Heredero de la Corona en su visita oficial a Canarias. El alcalde, Miguel Zerolo, que elogió tanto al Príncipe como al Rey, dijo que "esta visita no es un hecho aislado, sino que responde a la sensibilidad de la Casa Real".

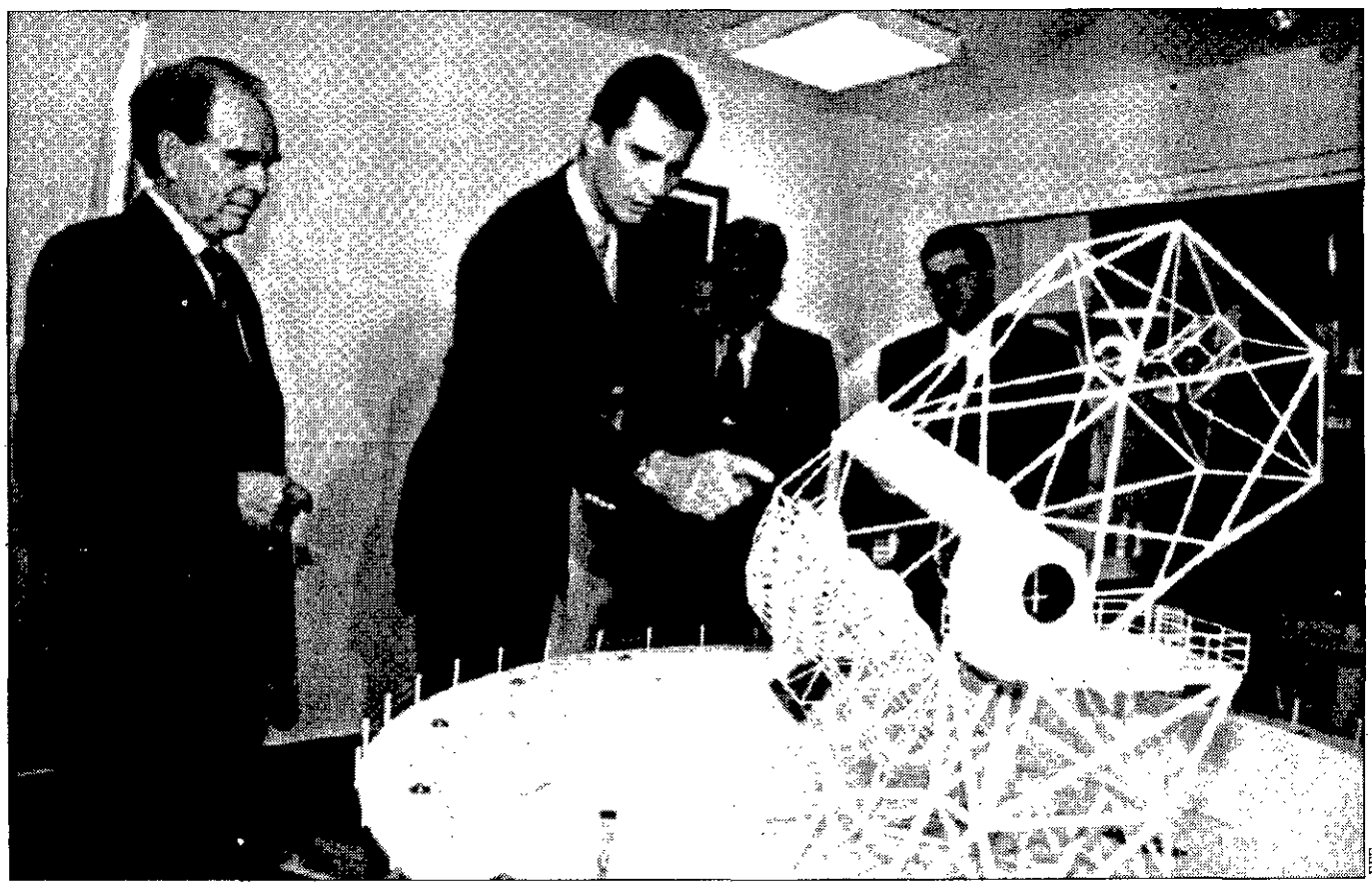

EFE

Pánico por el semen contaminado

Italia, en alerta ante el descubrimiento de que un centro médico usó a sabiendas esperma infectado para inseminaciones artificiales

MARTA RULLÁN / EFE
Roma

El escándalo del semen de un donante contaminado con virus de hepatitis, utilizado a sabiendas para inseminación artificial por el Centro Florencia, ha desatado una ola de terror en Italia, donde 15.000 parejas se somenten cada año a tratamientos de fecundación asistida.

Los teléfonos de los carabineros (policía militarizada) que arrestaron hace unos días a los cuatro implicados en el caso —tres médicos y un biólogo— no han parado de recibir llamadas de padres preocupados por sus hijos, engendrados artificialmente.

Más de la mitad de los 80 centros especializados de Italia recibieron semen desde Florencia, entre el que había 42 dosis del donante DN 0032, positivo del virus de la hepatitis C pero con un "esperma de enorme calidad". Las investigaciones policiales describen al equipo médico del Centro Florencia como un grupo poco inclinado al control, con mayor afán de lucro que interés por la salud pública y que no dudó en mentir a la policía —que les investigaba desde hacía meses— y a sus donantes y clientes en función de sus intereses.

"Ha sido el mayor error de mi vida", asegura una joven prostituta brasileña, 'recolectada' como donante de óvulos a través de un anuncio en un periódico. La mujer, que ronda los treinta años, sufre una menopausia precoz a causa del fortísimo tratamiento al que fue sometida por el centro, que, afirma, no le explicó ni los riesgos ni las posibles consecuencias.

Tres pacientes de una clínica similar, esta de Génova, fueron fecundadas con material enviado desde Florencia y proveniente del obrero de 31 años afectado por el virus, aunque éste último dato evidentemente se ocultó. Las tres han tenido hijos y, en principio, sin problemas, pero la clínica genovesa ha decidido presentarse ante los tribunales como damnificada y acusar a los médicos de Florencia. Otras clínicas estudian tomar similar medida.

El escándalo ha levantado ampollas en un país en el que la familia y los hijos son pilares no sólo de la sociedad sino de la imagen social y en el que las parejas estériles oscilan entre las 50.000 y 70.000. El 30 por ciento de los casos de esterilidad se debe a la falta de motivación sexual con la pareja, el 27 a problemas ovulatorios y el 17 por ciento a esterilidad masculina, señala un estudio publicado ayer por el diario romano 'La Repubblica'. La inseminación artificial se ha convertido en una solución, pero también en un negocio que mueve cifras millonarias y que, como parece quedar patente con el Centro Florencia, levanta la codicia de médicos y biólogos.

Comercio prohibido

La inseminación toca también otros aspectos, como el de la ética, olvidada en casos como el de Florencia, y recordada estos días en Italia por médicos y teólogos. "Su comportamiento supone una grave violación de las normas de seguridad en las donaciones de semen y es, a todas luces, un atentado a la deontología profesional", afirma Rosy Bindi, ministro de Sanidad. Pero también supone una violación de la normativa legal de marzo pasado que regula la prohibición de comerciar con embriones, óvulos y espermatozoides.

Los carabineros han detenido a tres médicos y un biólogo de una clínica de Florencia

EE UU quiso apoderarse de la vacuna de la malaria

Según denuncia el investigador colombiano Manuel Elkin Patarroyo

Santander / D16.-El investigador colombiano Manuel Elkin Patarroyo aseguró ayer que el estudio del Ejército de EE UU sobre su vacuna sintética contra la malaria, el único de 8 que niega su efectividad, esconde un interés político y económico por desarrollar, controlar y comercializar un antídoto similar. "Cometí una torpeza bárbara que no estoy dispuesto a repetir. Esta lucha es a dentellada limpia", comentó en conferencia de prensa el fundador del Instituto de Inmunología de Bogotá, quien se culpó por haber permitido que el Ejército estadounidense sintetizara su vacuna sin su supervisión, y que lo hiciera mal.

Siete estudios realizados con poblaciones de Colombia, Venezuela, Ecuador, Brasil y Tanzania demuestran que la eficacia de vacuna SPF66 contra la malaria, cedida por su descubridor a la OMS, oscila entre el 31 y el 55 por 100 en función de la raza y la edad de los pacientes.

Según denunció el científico colombiano en Santander, a los tres meses de haber difundido internacionalmente que su vacuna no funcionaba, el Departamento de Defensa de EE UU intentó desarrollar otra para el aprovechamiento exclusivo de su Ejército.

"Repitieron el estudio y les fracasó estrepitosamente, pero de eso no han dicho ni pío", manifestó Patarroyo, quien agregó que también un gran laboratorio farmacéutico norteamericano pretendía comercializar una vacuna sintética contra la malaria "a un alto costo y sólo para turistas".

El inmunólogo guarda en secreto 13 artículos sobre la investigación. "Sé que puede sonar egoísta, pero prefiero ser egoísta a que todo esto termine en manos de otros y se cree un mundo de vacunas a precios inasequiblese".

En libertad, el hermano de 'El Legía', tras declarar

Huelva.—La titular del juzgado número dos de Valverde del Camino (Huelva) puso ayer en libertad a José Manuel González Rodríguez, de 22 años, el segundo detenido como consecuencia de la investigación de los tres asesinatos en Nerva, y hermano del único encarcelado en relación con este caso. Según han confirmado fuentes de la investigación, la juez, que no ha querido hacer declaraciones tras la puesta en libertad del detenido al ampararse en el secreto del sumario, interrogó a José Manuel González Rodríguez durante más de seis horas y acto seguido decretó su puesta en libertad. El hermano del 'El Legía' se licenció del servicio militar el 17 de noviembre, el mismo día en que aparecieron las dos primeras víctimas, un tío y un sobrino de 65 y 39 años respectivamente.

Mata a una mujer "porque había pasado mala noche"

Cádiz.—La Policía Nacional ha detenido en La Línea de la Concepción a J.L.G.C., de 32 años, que apuñaló a una mujer con un cuchillo de cocina porque "había pasado una mala noche de sueño y alguien tenía que pagarlo", manifestó tras ser apresado. Según la Subdelegación del Gobierno en Cádiz, el individuo, que al parecer tiene perturbadas sus facultades mentales, apuñaló el jueves, por la espalda y con un cuchillo de cocina de grandes dimensiones, a una mujer que transitaba por una calle de la ciudad.

20 marroquíes, detenidos con 21 kilos de hachís

Cádiz.—La Guardia Civil ha interceptado durante el fin de semana a veinte inmigrantes, todos ellos marroquíes, a los dos tripulantes de una embarcación rápida, ambos españoles, y al patrón de una patera, al que se le intervinieron 21 kilos de hachís. Cerca de Punta Carnero, fueron interceptados el sábado 18 inmigrantes que habían desembarcado de una patera, así como M.M.T., ceutí, al que se le intervinieron 21 kilos de hachís.

Biblioteca Virtual de Castilla-La Mancha. Diario 16 Castilla-La Mancha. 2/12/1997.

La Infanta Cristina, con los melillenses

Ayer falleció la undécima víctima de la catástrofe del depósito

SOLIDARIA La Infanta Cristina saluda afectuosamente a una familia, acogida en el Centro Asistencial de Melilla, que lo perdió todo en la catástrofe.

Melilla/ D16.— Los duques de Palma de Mallorca, la Infanta Cristina e Iñaki Urdangarín, se desplazaron ayer a Melilla para presidir el homenaje a los fallecidos por un depósito de agua en esta ciudad. Un acto al que asistieron más de cinco mil personas que tuvo lugar el mismo día en el que se conoció la muerte de la undécima víctima mortal de la riada artificial: Yousfi Nounout, una mujer que ingresó en el hospital Carlos Haya de Málaga para recibir un tratamiento especializado por las heridas que le había producido el reventón del depósito de Cabrerizas Altas.

Doña Cristina y su esposo, Iñaki Urdangarín, fueron recibidos en el aeropuerto melillense por el vicepresidente del gobierno, Francisco Álvarez Cascos, que les acompañó a visitar a los damnificados por la rotura del tanque de agua el pasado 17 de noviembre. La comitiva visitó el Centro Asistencial de Melilla, la Residencia de Estudiantes y Deportistas y el Centro Gámez Morón, donde permanecen alojadas desde hace dos semanas las 128 personas que perdieron sus viviendas durante la catástrofe y que están a la espera de que la Ciudad Autónoma les conceda otras casas de protección oficial.

Tras visitar la Urbanización Averroes, la más afectada por la tragedia, y a los comerciantes de la zona de El Polígono, los duques de Palma de Mallorca se dirigieron al Pabellón 'Ciudad de Melilla', donde se celebró el homenaje a las víctimas. El acto comenzó con un minuto de silencio en el que participaron los representantes de las comunidades cristiana, musulmanas, hebreas y gitana de la ciudad, que rezaron por las víctimas y cantaron algunas composiciones en su memoria.

Los duques de Palma de Mallorca dieron el pésame a los familiares de los fallecidos

Entre los miembros de la comunidad gitana que se dirigieron a los cinco mil espectadores que abarrotaban el pabellón se encontraba Vicente Santiago, que perdió a su mujer embarazada y a sus dos hijos, y que dirigió a los presentes un emotivo discurso en el que agradeció el apoyo recibido y transmitió sus ganas de vivir a pesar de lo recibido. La interpretación de los himnos de Melilla y España puso fin al homenaje, tras el cual la Infanta y su marido se dirieron al lugar donde estaban los familiares de los fallecidos para expresar su condolencia.

Crónicas de 16 a 32 Bits

Para concluir con el informe de ***CB Consulting*** al que prestamos ayer toda la atención, *por su considerable importancia para el sector de las pequeñas y medianas empresas españolas*. El ***69%*** de las asociaciones fueron fundadas ***después de 1976***, por lo que se les consideran relativamente jóvenes. *Los fines perseguidos por estas son los de representar y defender los intereses de sus asociados, prestándoles fundamentalmente servicios de **información** y **asesoramiento**.* De las asociaciones incluidas en el presente estudio, el ***41%*** agrupa o representa a menos de *50 empresas*, el ***18%*** reúnen entre *50 y 100* y el ***17%*** aglutinan entre *101 y 250 empresas*. El ***67%*** de las asociaciones que tiene definido un perfil medio, cuenta con menos de *100 empleados* y el ***76,5%*** *factura al año menos de **cinco mil millones** de pesetas*. El volumen de negocio generado por las empresas pertenecientes a las asociaciones entrevistadas, *es de varios billones de pesetas*, siendo la evolución prevista para cada sector de actividad de ***crecimiento moderado***, *de acuerdo con las perspectivas a corto y medio plazo de la economía española*. En lo referente a la satisfacción de las empresas asociadas con los servicios prestados por su asociación, el ***92%*** opinan que es inmejorable dado el presupuesto con que cuentan. Por último la opinión del ***70%*** de las *asociaciones entrevistadas* creen que no ***incrementarían*** su número de asociados, *por entender que ya están agrupados la mayoría de empresas del sector a los que representan*. ***Elisardo López***, responsable de estrategias para ***PYME***s de ***Microsoft Ibérica***, ha declarado: *"Llama la atención, por contradictorio, el hecho de que la mayoría de las asociaciones empresariales utilicen el teléfono y el fax como sistemas de comunicación a pesar de considerar lo caros que son y, sin embargo, sólo el 5% use el correo electrónico. Creemos que el problema clave es la falta de información. Lo que estamos intentando es posicionar las tecnologías de la información de cara a las asociaciones y a sus asociados como un ejemplo capaz de reducir notablemente los costes de la comunicación, aumentando la productividad".*

FTP Software ha anunciado la disponibilidad de la solución ***OnWeb Host 1.0*** para sistemas ***UNIX*** e ***IBM***, que proporciona emulación de terminal de sistemas ***UNIX*** e ***IBM*** desde ***PC***s en ***Intranets*** a través de cualquier browser y sin necesidad de cargar ningún otro programa en el ***PC*** cliente. ***OnWeb Host*** permite el acceso a los usuarios de ***PC***s a la información y las aplicaciones de Intranets corporativas a través de un browser o navegador de ***Internet***. ***OnWeb Host*** *se instala de manera centralizada en el servidor y elimina la necesidad de instalar un emulador de terminal en cada uno de los **PCs** de la red*. La actualización de las aplicaciones de los usuarios y la concesión de privilegios de acceso se realizan desde el servidor. ***Miguel Angel Braojos***, director general de ***FTP Software España***, ha afirmado: *"La reducción de costes que supone la utilización de esta novedosa solución es impresionante. Por ejemplo. Para una Intranet de 300 PCs los costes se reducen en una tercera parte solamente en compra de licencias de programas. Y la reducción de costes en mantenimiento, actualizaciones, instalación, etc. puede alcanzar hasta el 90 por ciento".*

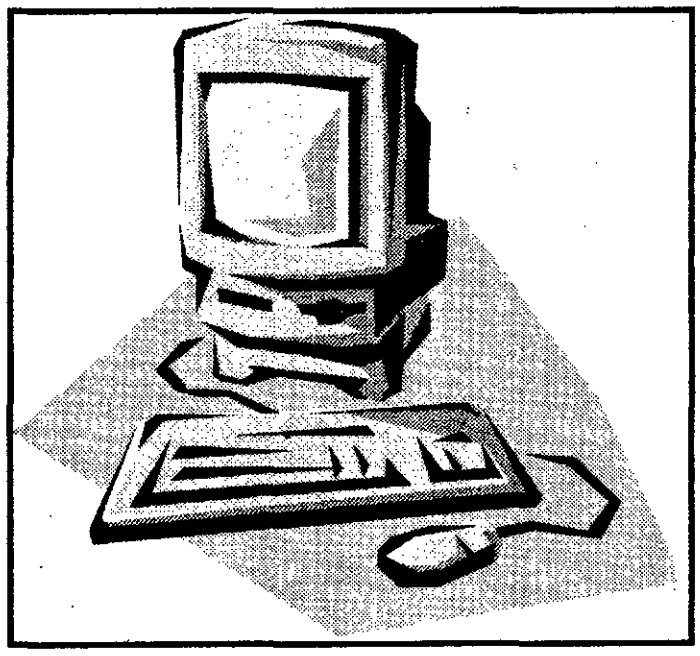

Las PYMEs, precisan actualizarse a las nuevas tecnologías

Comelta ha firmado un acuerdo con la americana ***DPT*** para distribuir sus productos. Comercializará toda la gama de sistemas de seguridad para almacenamiento, ***sistemas RAID*** y controladoras de discos duros ***sistemas SCSI de DPT***. Productos de alta calidad y pretaciones.

Realizado por: **Vianet press**
Apartado de Correos: **10.625**
28080 - Madrid * Fax: **913 584 928**
E-Mail: **vianet.press@redestb.es**

Biblioteca Virtual de Castilla-La Mancha. Diario 16 Castilla-La Mancha. 2/12/1997.

"Tirad su cadáver a la basura"

Los paisanos del fallecido pederasta italiano no quieren enterrarlo en su pueblo

Roma / EFE.—Nadie quiere hacerse cargo del cuerpo de Andrea Allocca, el hombre que violó, asesinó y quemó al niño Silvestro Delle Cave, de nueve años. Los paisanos del pederasta se niegan a que su cadáver sea enterrado junto a los suyos, sus parientes rechazan hacerse cargo del cuerpo.

Allocca, de 70 años, que murió el pasado domingo, de un enfisema en el hospital Cardarelli, permaneció en la sala mortuoria sin nadie se preocupara de él. Sus familiares no han acudido a velar el cuerpo. Incluso su propia hija ya ha dicho que no asistirá al funeral.

En el hospital se produjo tensión, cuando los familiares de un obrero fallecido mientras trabajaba, que se encontraba en la misma sala que Alocca, se negaron a que su pariente permaneciese junto a "aquella bestia".

A pesar de la rabia y las protestas, "la ley es así y esa era la única sala para aquellos que deben someterse a una autopsia", explicó el responsable del lugar, Rosario Arciello.

Mientras tanto, en la centralita del hospital se recibieron multitud de llamadas de ciudadanos que proponían "quemar el cadáver o tirarlo al cubo de la basura". Los habitantes de Cicciano -donde vivía, al igual que el pequeño Delle Cave- pretenden cerrar el cementerio para impedir que Allocca sea enterrado allí junto a sus difuntos.

"La gente ha quedado profundamente afectada por todo lo que ha ocurrido y es natural que reaccionen así contra alguien que se ha manchado de un acto tan grande", dijo el párroco de Cicciano, Nicola Venezia.

Todo es vergüenza y agravio en el pequeño puevlo de Cicciano. Incluso la hija del pederasta fallecido se niega a ir al funeral de su padre. "No ire al entierro. No lo quiero ver más, ni siquiera muerto y, si debía pagar, ya ha pagado", dijó Antonietta, una de las hijas de Allocca y mujer de Gregorio Sommese, otro de los detenidos por violar y asesinar al niño.

Eleonora, la otra hija de Allocca, mujer del tercer inculpado, Pio Trocchia, ya dijo al descubrirse el caso, que su padre tenía que ser "colgado y tirado al río". Para evitar que la indignación de los vecinos de Cicciano pueda desembocar en daños mayores, un médico del pueblo ha pedido al Gobernador Civil de Nápoles que "busque una solución". "No sé dónde se hará el funeral y me preocupa porque tememos la reacción popular si se hace en el cementerio de Cicciano.

Su hija se niega a ir al funeral y los vecinos de Cicciano quieren cerrar el cementerio para impedir el sepelio

Una solución podría ser el cementerio de Poggioreale, al lado de la prisión napolitana donde estaba recluido Allocca", dijo el médico Rosario Castoria.

Con la muerte de Allocca desaparece el principal inculpado de un caso que ha afectado profundamente a la opinión pública italiana, que ahora quiere castigarle 'celebrando' su muerte. "Se lo merecía. Aquí (por el pueblo Cicciano) nadie le quería", dice un vecino.

JULIO MUÑOZ / EFE

SEMIOCULTO El imputado Luis Miguel Rodríguez Pueyo ya ha dejado sus disfraces para acudir al juicio que se sigue en la Audiencia de Sevilla.

Arny: un testigo se ratifica pero olvida las 15 relaciones con un imputado

El número 3 se querella contra un policía porque le "perseguió y atropelló" con un coche

Sevilla / D16.— El testigo número 39 del 'caso Arny' de prostitución de menores ratificó ayer en el juicio su acusación contra diez presuntos clientes, pero incurrió en contradicciones, como no recordar nada de Juan Carlos L.G.O., con el que según su primera declaración mantuvo relaciones al menos en 15 ocasiones. Este joven, que ahora tiene 19 años, dijo no recordar nada de sus clientes excepto de Ramón de Carranza, marqués de Sotohermoso, de quien dijo que era "un conde, mayor, alto y con gorra".

El mismo caso ocurrió con el número 38, quien manifestó que mantuvo relaciones sexuales con cinco hombres, aunque sólo recordaba el nombre de Antonio Tejado porque sus amigos le dijeron que era el hermano de la tonadillera María del Monte. Sin embargo, reconoció que le mintió sobre su edad y le dijo que tenía más de 18 años.

El juicio del Arny, que ha cumplido dos meses, vivió ayer de nuevo las declaraciones contradictorias de los jóvenes que se prostituían en los tres locales implicados, que afirmaron haber dicho la verdad en sus imputaciones durante la fase de instrucción pero no fueron capaces de recordar nada de sus clientes ni identificarlos por foto.

Además, cuatro de los jóvenes que testificaron ayer —los identificados con los números 14, 34, 37 y 38— reconocieron haber mentido a sus clientes sobre su edad, haber entrado en los locales con el DNI de su hermano, con objeto de pasar por mayor de edad, o haberlo hecho cuando ya habían cumplido los 18 años, lo que supondría la ausencia de delito.

Cuatro chicos admiten que mintieron sobre su edad y que fueron al pub con un DNI falso

El juicio del Arny vivió ayer otro cruce de denuncias como la presentada por el testigo 3 contra el jefe del Grupo de Menores de la Policía, que según su versión "le persiguió durante quince minutos" por calles del centro de Sevilla hasta que "lo atropelló".

El que era relaciones públicas del *Arny*, Domingo Arnaldo Concha, se encargó de repartir fotocopias de esta denuncia entre los periodistas que siguen el juicio, así como de la denuncia presentada por el dueño del local, Carlos Saldaña, contra el testigo 30 porque en su comparecencia ante los jueces lo acusó de haberle amenazado de muerte.

EL TERCER OJO

PEDRO MIGUEL LAMET

Veneno para niños

Los veo absortos, sentados en el suelo, con las piernas cruzadas, merendándose su cotidiana ración de imagen, niños urbanitas: del cole a la tele, de la tele al cole. Casi sin balón, sin tirachinas, enganchados prematuramente al videojuego o a Internet, a la búsqueda de páginas *webs* prohibidas en pijama, mientras papá y mamá duermen. Me da miedo de esta generación digital y de su indigestión icónica. Italia reaccionó finalmente después del minucioso testimonio de Luigi Chiatti —que violó y asesinó a dos niños— ante las cámaras de televisión. La gente y el Gobierno no pudieron soportarlo más. Los directivos de la cadena pública se vieron obligados a pedir perdón ante la lluvia de protestas y fue aprobado, el miércoles pasado, un Código de comportamiento en las relaciones entre la televisión y los menores. En consecuencia en la televisión de este país habrá un horario blanco. De siete de la mañana a diez y media de la noche debe excluirse "todo tipo de imágenes de sexo y violencia", incluso en los informativos, cuando no sean estrictamente necesarias para comprender la noticia.

Se recomienda además una franja horaria con programación más adecuada para los pequeños, de cuatro a siete de la tarde. Habrá también un control del sexo y la violencia en la publicidad. Si se tiene en cuenta que en Italia se cena pronto y que a las ocho y media de la tarde las cadenas empiezan a emitir sus películas, la medida afecta sobre todo a esta programación. En nuestro país, por regla general y por mimetismo de los adultos que somos más noctámbulos, no es extraño que algunos pidan se amplíe ese horario de protección hasta las once de la noche. Siempre estuve a favor de la autocensura de los medios y en contra de la censura estatal.

Pero aquí no se trata de impedir a los adultos que vean los que les plazca según sus propias conciencias y tragaderas. No es un problema de libertad de expresión, sino de educación pública. Si el alimento cotidiano que se ofrece al español medio por las principales cadenas ya es de por sí cuando menos entontecedor y muchas veces vomitivo, es para estremecerse sólo con pensar qué corrosión pueden crear tales imágenes en el alma sin moldear de un niño. Sin que sirva de precedente hay que seguir el ejemplo italiano. Vale recordar las palabras del maestro Jesús, que perdonaba a las adúlteras y metía en el cielo a las prostitutas, pero fue implacable con los que escandalizan a los niños: "Más les valiera que los arrojaran al mar con la cabeza atada a una piedra de molino". Por lo menos.

Biblioteca Virtual de Castilla-La Mancha. Diario 16 Castilla-La Mancha. 2/12/1997.

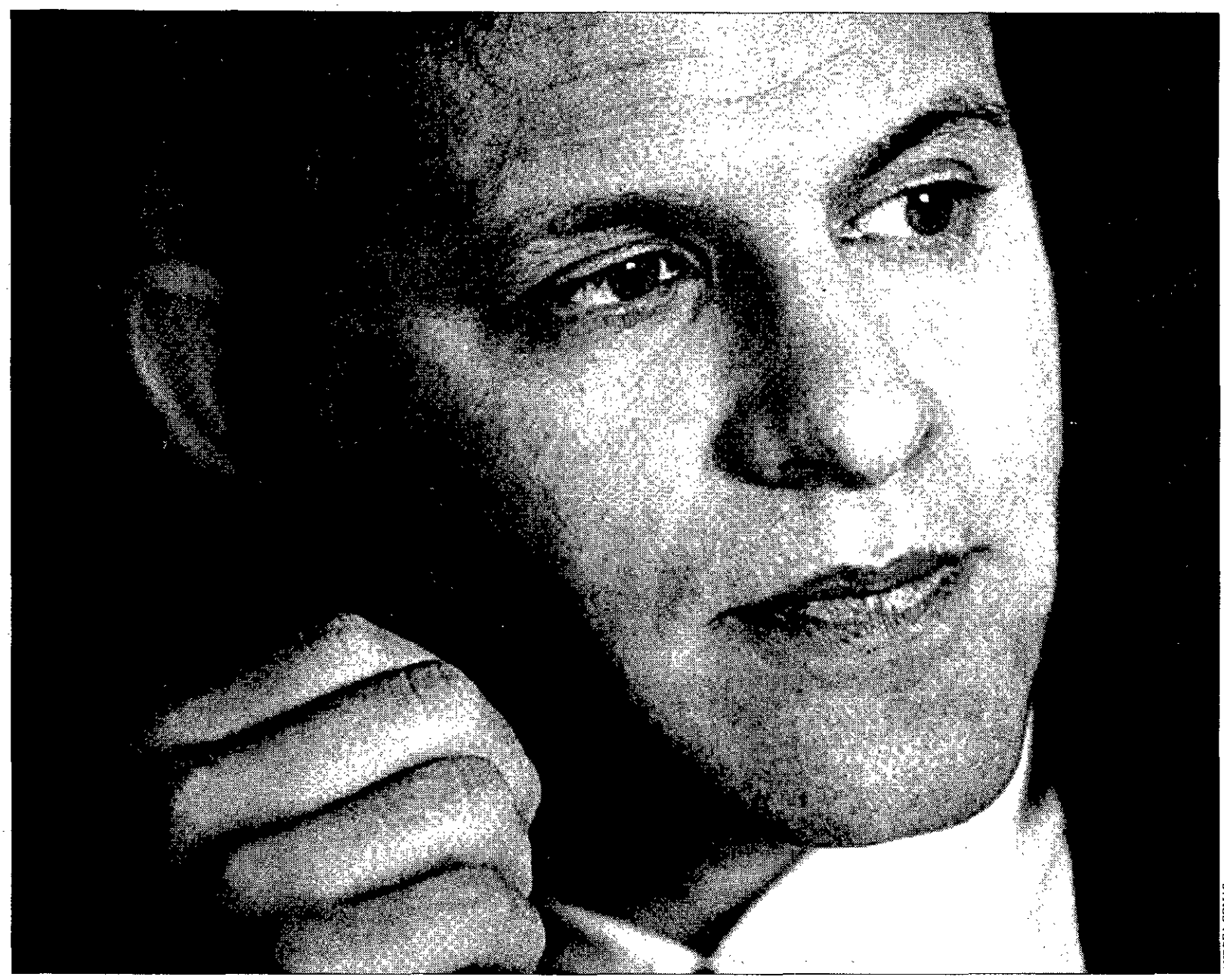

ANDREA COMAS

¿ARROGANTE? Goldhagen acusa a los historiadores del nazismo de que no se han ocupado de los perpetradores del Holocausto. En la fotografía, el escritor durante la entrevista de ayer.

ENTREVISTA CON DANIEL J. GOLDHAGEN

Alemanes corrientes y genocidas

Para el autor de 'Los verdugos voluntarios de Hitler', los alemanes de a pie participaron voluntariamente en el Holocausto

ENRIQUE CLEMENTE
Madrid

Los verdugos voluntarios de Hitler (Ed. Taurus), que se publica ahora en España, es el libro de historia más polémico de las últimas décadas. Desde su publicación en la primavera de 1996 en Estados Unidos ha provocado reacciones de todo tipo, sobre todo en Alemania, donde los historiadores han vapuleado la obra mientras que el público lo ha acogido con inusitada atención.

Su autor, Daniel J. Goldhagen, es un joven profesor de Harvard, que mantiene la tesis de que los alemanes corrientes participaron de buen grado, a veces con crueldad y placer, en el exterminio de los judíos. Literalmente, escribe: "La conclusión de esta obra es que el antisemitismo impulsó a muchos millares de alemanes *corrientes* a asesinar judíos y, de haberse encontrado en una situación adecuada, habría impulsado a millones más".

DIARIO 16 En su libro rechaza en cierta manera todo lo que se ha escrito anteriormente sobre el Holocausto, por no haber incidido en el estudio de los perpetradores del genocidio. ¿No hay arrogancia en esta actitud?

DANIEL J. GOLDHAGEN Yo no rechazo todos los estudios, pues he utilizado un gran número de obras escritas antes. Lo único que digo es que, por lo que respecta a los perpetradores, a los ejecutores de las acciones antijudías, las explicaciones no han sido satisfactorias. La mayor parte de los investigadores universitarios escriben obras para responder cuestiones que creen que no han sido resueltas satisfactoriamente. Por eso, no me salgo de lo normal, ni creo que sea arrogante.

D16 ¿Cuáles son entonces las aportaciones que usted hace?

D.J.G. Hay muchas, sencillamente porque antes no se había escrito sobre los perpetradores. Un ejemplo, en la amplia literatura que existe sobre el Holocausto no hay nadie que establezca cuánta gente participó en él. Yo soy el primero que suscita esta cuestión.

D16 Pero usted tampoco lo cuantifica exactamente...

D.J.G. Sí doy bastantes cifras en el libro, pero básicamente el asunto es que sabemos tan poco de los perpetradores que es muy difícil establecerlo. Yo soy el primero que lo ha planteado. Hasta hace poco se ha asumido como real que la mayor parte de los perpetradores eran miembros de las SS. Yo he descubiero que la mayoría de ellos eran gente corriente, gente de a pie.

En segundo lugar, tampoco hay una sola prueba en la historia del Holocausto alemán de que ni un solo alemán fuera castigado, represaliado, que fuera a la cárcel, asesinado, por no ejecutar las órdenes. En mis investigaciones he dado con muchas instituciones implicadas en la ejecución en las cuales hay pruebas de que los mandos permitían a sus subordinados no hacerlo. El libro demuestra que los alemanes eligieron libremente cometer todas estas atrocidades. Otra aportación es que descubro cuál era la vida social de estos ejecutores. Porque siempre se los ha presentado como unos señores uniformados, de aspecto brutal, que iban campando por sus respetos. Pero no, tenían una vida privada, con una vida social, tenían novias, y su propia visión moral.

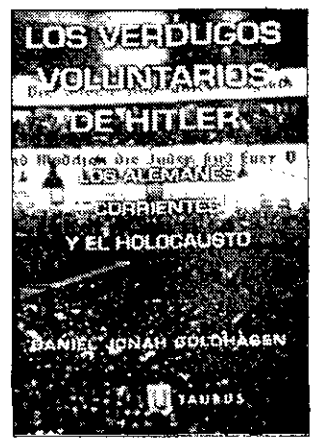

Portada del libro de Goldhagen.

El libro, por tanto, ofrece nuevas perspectivas que permiten analizar el Holocausto de otra manera y ofrece una revisión y un nuevo análisis del antisemitismo, que fue la base de lo que sucedió. Y da una explicación nueva de por qué actuaron de esa forma los perpetradores y de por qué tuvo lugar el Holocausto.

D16 ¿Por qué cree usted que su libro ha sido tan vilipendiado, sobre todo por los máximos expertos alemanes en la historia del nazismo?

D.J.G. La razón es que mi libro presupone que mucha gente en el mundo académico ha hecho su carrera partiendo de una base errónea. Hay muchos artículos que demuestran que estos ataques se deben a malinterpretaciones de lo que yo he querido decir. Y otra razón es que a mucha gente no le gustan las conclusiones a las que llego en este libro. Pero en lugar de facilitar ar-

Biblioteca Virtual de Castilla-La Mancha. Diario 16 Castilla-La Mancha. 2/12/1997.

Nazismo y comunismo

La comparación del nazismo y el comunismo está otra vez de moda tras la publicación en Francia del 'Libro negrod el comunismo'. Goldhagen cree que "las comparaciones están muy bien para ver las similitudes y las diferencias, pero lo malo es cuando se utilizan con fines políticos". Considera una "tontería" la tesis de Ernst Nolte de que el nazismo fue una mera reacción al bolchevismo. Y cree que las diferencias entre nazismo y comunismo son enormes. "El sistema y la ideología nazis eran asesinos e sus esencia. Los nazis y quienes les apoyaban querían convertir Europa en un gran campo de concentración. Sin embargo, los bolcheviques, que también asesinaron a muchísimas personas, no dejaron de lado los ideales de la Ilustración y aceptaban que todos los hombres eran iguales. En la práctica pervirtieron esa idea".

gumentos que demuestren que las conclusiones no son acertadas, atacan al mensajero.

D16 ¿Cuáles son esos presupuestos en los que se basan esos historiadores que usted ha puesto en cuestión?

D.J.G. La perspectiva de mi libro es contraria a la base de la que parten muchos historiadores en Alemania. El cambio fundamental es el paso de estudiar una serie de instituciones abstractas, como pueden ser las SS o el Partido Nazi, a los seres humanos, a los perpetradores de los hechos. Y en Alemania los historiadores se han basado siempre en las instituciones. Parten de la premisa de que las personas que cometían estos hechos no los aprobaban y han explicado cómo se les obligó a hacerlo. Han escrito que fueron coaccionados, que obedecían órdenes y no podían negarse, que estaban bajo una gran presión psicológica general, social, que les obligaba a actuar y que eran burócratas o funcionarios que no tenían una opinion personal sobre lo que sucedía. Mi libro demuestra que estas explicaciones no son ciertas, que hay que empezar a hablar de los perpetradores que voluntariamente cometieron estos hechos por propia iniciativa, creyendo que era justo. No ha habido ni un solo crítico que haya resaltado que uno de mis puntos fundamentales es resaltar la brutalidad de las acciones. La brutalidad se coloca en el centro del análisis y se da una explicación.

D16 Usted mantiene que la crueldad es básica para entender el Holocausto. ¿Por qué?

D.J.G. Si queremos comprender la matanza, el genocidio, no sólo hay que analizar las matanzas, los asesinatos, también la crueldad. Aparte de las matanzas, una característica del comportamiento de los alemanes fue una brutalidad gratuita, absurda y feroz. Y esto es obvio, pero no se ha estudiado anteriormente. Es evidente que si te dicen que mates a alguien es importante saber si crees que está bien o mal. Y además para matar no es necesario pegar y torturar previamente. Y la brutalidad no era impuesta desde arriba, sino voluntaria. Esto hay que explicarlo.

D16 ¿Se puede generalizar, como hace usted, a partir de los casos de alemanes corrientes que participaron en los batallones policiales, en los campos de trabajo o en las marchas de la muerte y hacer culpables a todos los alemanes del Holocausto?

D.J.G. Los que hacen esa crítica malinterpretan mi libro, no lo han leído bien. De hecho, nunca hablo de que todos los alemanes participaron en el Holocausto. Hay 78 lugares donde digo que no fueron todos. Yo hablo de una amplia mayoría. Pero quien me haga esa crítica no entiende la esencia de la metodología de las ciencias sociales. Se utiliza una muestra representativa de la población y no sólo se puede extraer una conclusión general, sino que se debe hacer. Cuando digo esto en los debates con mis detractores no tienen respuesta para esto.

D16 Diversos autores, como Saul Friedländer o Ian Kershaw, dicen que los alemanes corrientes tuvieron una actitud de indiferencia hacia el Holocausto: ¿Qué opina usted?

D.J.G. No estoy de acuerdo. Es imposible ser indiferente, no tener opinión cuando se está asesinando a niños judíos, se están llevando de casa a vecinos judíos. La explicación de la indiferencia ha impedido reflexionar sobre cuál fue la actitud de los alemanes. Pero Friedländer y Kershaw están de acuerdo en que la sociedad alemana era básicamente antisemita. Tienen la misma opinión que yo en esto, pero no presentan ninguna prueba que demuestre su tesis de la indiferencia. No estamos tan alejados, porque coincidimos en que el antisemitismo era parte del sentido común de la gente. También coincidimos en decir que muchos alemanes corrientes participaron en el Holocausto.

D16 Ha pasado un año y medio desde que se publicó su libro en Estados Unidos. ¿Para qué ha servido?

D.J.G. El libro ha provocado una amplia discusión y polémica en los países en que ha sido publicado e incluso en algunos en los que no lo ha sido. Ha puesto en conocimiento de la gente muchas informaciones nuevas. También ha trasladado la perspectiva de estos estudios al ser humano, a la persona, algo que se había olvidado. Y ha reforzado la idea de que los seres humanos somos responsables de nuestras acciones. Estos efectos son buenos y a fin de cuentas yo tampoco debo decir a la gente lo que deben pensar del Holocausto. Sólo les digo lo que pienso yo.

"Los alemanes corrientes se comportaron con una brutalidad gratuita absurda y feroz. Les movía su antisemitismo"

"En mi libro descubro la vida social de los perpetradores, que no eran esos señores uniformados de aspecto brutal que nos han presentado"

MATAR AL MENSAJERO Goldhagen se queja de los ataques personales que ha recibido.

SU CURRÍCULUM

■ Daniel J. Goldhagen es un profesor de Ciencia Política de la Universidad de Harvard, de 37 años. ■ Su padre fue un superviviente de un ghetto ucraniano y es un reputado especialista en el Holocausto ■ El autor se autocalifica como judío laico. ■ Su libro iba a ser en principio una tesis doctoral, pero se convirtió en un auténtico éxito de ventas en Estados Unidos y Alemania.

Dos explicaciones para las matanzas del batallón 101

Browning llega a conclusiones distintas que Goldhagen

E.C. / **Madrid.**—Al alba del 13 de julio de 1942, los hombres del batallón policial 101 entraron en la ciudad polaca de Josefow. Habían llegado días antes a Polonia. Por la noche, mataron a 1.500 mujeres, niños y ancianos.

El historiador Christopher R. Browning, de la Universidad de Tacoma (Washington, EE UU), publicó en 1992 *Ordinary Men. Reserve Police Battalion 101 and the Final Solution in Poland*, un estudio detallado del batallón policial 101, en el que por primera vez se analizaba la actuación de estos alemanes corrientes en el Holocausto judío. Su balance sobre la actividad exterminadora de este batallón, sobre el entorno social que les rodeaba y sobre las motivaciones personales de sus miembros es espeluznante.

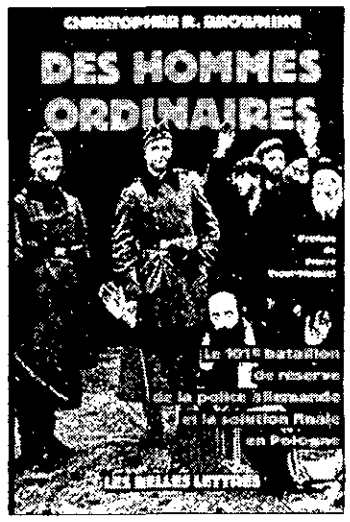

Edición francesa del libro de Browning, en Les Belles Lettres.

La mayoría de esos reservistas corrientes eran adultos antes de la llegada de Hitler al poder. Padres de familia, obreros, vendedores, artesanos, empleados... que no habían sido nunca nazis convencidos ni racistas fanáticos. Sin embargo, en 16 meses asesinaron directamente, de una bala en la cabeza, a 38.000 judíos, y deportaron a otros 45.000 a las cámaras de gas de Treblinka. Es decir, 83.000 víctimas para un batallón de 500 hombres.

Este mismo batallón es objeto de estudio en el libro de Daniel Goldhagen. Sin embargo, las conclusiones son distintas. Browning atribuye a una pluralidad de causas la actuación sanguinaria de estos alemanes corrientes, entre ellas la presión social, la obediencia de las órdenes, la existencia de una guerra y también el antisemitismo que estaba en el ambiente, aunque estima que "es dudoso que la mayoría de los policías hubieran comprendido o adoptado los aspectos teóricos de la ideología nazi".

Para Goldhagen, el motor que movió a estas personas —similares a la gran mayoría de los alemanes, que pensaba igual— fue el "antisemitismo eliminador", la idea de que los judíos debían ser aniquilados ya que pretendían la destrucción de Alemania.

Browning termina de esta manera inquietante su obra: "Si lo hombres del batallón 101 de reserva de la policía se pudieron convertir en asesinos, ¿qué grupo humano no podría hacerlo"?

Goldhagen explica a este periódico por qué Browning llega a diferentes conclusiones que él tras estudiar el mismo batallón policial: "El libro de Browning es sólo sobre ese batallón, el mío trata de más cosas. Sus conclusiones no se corroboran por los datos, como demuestro en las notas de mi libro. No hay ninguna prueba que demuestre la explicación que da de que los miembros de este batallón actuaban bajo una presión tremenda de sus camaradas. No hay ninguna afirmación de esos 200 hombres, cuando se les interrogó, que corrobore esta tesis. Es una especulación que presenta como conclusión. No presenta pruebas. Se ha apartado de los datos, por esos llega a conclusiones distintas. No explica la brutalidad, no nos ayuda a comprenderla. Dice que esos hombres actuaban no movidos por su voluntad, entonces ¿por qué torturaban? Presenta sesgadamente los datos.

Biblioteca Virtual de Castilla-La Mancha. Diario 16 Castilla-La Mancha. 2/12/1997.

Muere Stéphane Grappelli, el violín del jazz

El artista francés será recordado por ser un gran improvisador que estaba influido por el arte y el mundo gitano

Madrid / D 16.–El violinista y músico de jazz Stéphane Grappeli falleció ayer a los 89 años de edad en una clínica de París, según informó su agente Jacques Chartier. Stéphane Grappelli fue hospitalizado la semana pasada para ser operado de una hernia, pero, por razones aún no esclarecidas, no superó su paso por el quirófano.

El artista francés de origen italiano será recordado como un gran improvisador, fuera de lo común en el tratamiento lírico de sus piezas y como un músico notablemente influido por los resabios zíngaros heredados de Django Reinhardt, con el que fundó en 1934 el famoso 'Quintette du hot club' de Francia.

El músico francés fue visitante asiduo de España, donde actuó en multiples festivales de Jazz, siempre como cabecera de concierto, y recibió en la pasada edición de los premios Grammy estadounidenses un galardón especial por toda su carrera musical, junto al dúo Everly Brothers, la cantante Judy Garland y el pionero del rock and roll Buddy Holly.

Stéphane Grappelli amaba la cultura y la música tradicional gitana. Es una sentencia firme producida por sus más de dos décadas de colaboración con el guitarrista de origen zíngaro Reinhardt. El colofón a sus contactos con esta cultura lo puso hace dos años aceptando una invitación para participar en el Primer Festival Mundial Gitano. Aunque él no lo fuera, quiso así demostrar su respeto y reconocimiento por el arte gitano húngaro y de otros países del mundo.

IMPROVISADOR Grappelli (izquierda), junto a Jehudi Menuhin en un concierto en 1988.

Grappelli visitó España en varias ocasiones y recibió un 'Grammy' en el 97 que premiaba su trayectoria musical

Grappelli solía decir que la música gitana contiene muchos elementos parecidos a los del jazz, ya que en ambas formas de interpretación la creatividad y la improvisación desempeñan un papel determinante. Grappelli aseguraba, además, que la música de jazz verdadera es la de Nueva Orleans y que figuras como Louis Armstrong o Benny Goodman nunca podrían perder su valor".

Grappelli también admiraba a los intérpretes clásicos, en especial al también violinista nacionalizado inglés Yehudi Menuhin, con quien realizó alguna colaboración a lo largo de su carrera. "La música clásica –decía– es la base de todo".

"En España vuelve a comprarse arte contemporáneo"

El presidente del IFEMA presentó ayer la nueva edición de Arco

Madrid/EFE.–En España "vuelve a comprarse arte contemporáneo" y no sólo por el crecimiento económico sino también por la labor de los responsables empresariales del sector, explicó ayer el presidente del IFEMA, Adrián Piera, en la presentación de Arco'98.

La feria, que se celebrará del 12 al 17 de febrero, reunirá a 198 galerías, de las que 94 son españolas y 104 extranjeras, entre ellas 29 latinoamericanas y 18 de Portugal, el país invitado este año en la muestra. Las latinoamericanas, entre las que se encuentran cinco brasileñas, cinco colombianas, cinco mexicanas y tres argentinas, contarán en 1998 con la segunda edición de *Latinoamerica en ARCO*.

Piera destacó la importancia de la labor de las galerías en esta reactivación del mercado del arte y su papel protagonista en la tarea de mantener el interés cultural y las espectativas que despierta cada año la feria. Para Piera, este papel de las galerías podría realizarse mejor si se facilitara mediante la disminución de impuestos que gravan su actividad.

La directora de Arco, Rosina Gómez-Baeza, comentó que la edición del año pasado "demostró que se está venciendo la atonía del mercado", y dijo que la sociedad y los empresarios deberían apoyar la labor de las galerías para crear un patrimonio artístico español, mediante la compra de arte joven, que representará este año en Arco el 78 por ciento.

Las Comunidades Autónomas y el Gobierno Central deberían, según la directora de ARCO, participar en la labor de comprar arte joven para crear el patrimonio artístico español, que es practicámente inexistente. Añadió que la feria concederá este año especial importancia a las vanguardias históricas dentro del programa *The 20 Century Revisited*, en el que se contará con once galerías alemanas y otras francesas e italianas.

La compañía Sarabela llega a Madrid con 'La Parranda'

Madrid/D16.—El Festival de Teatro Fundación Argentaria presenta hoy el montaje que la compañía gallega Sarabela ha realizado sobre una de las mejores novelas del escritor Eduardo Blanco Amor. *La Parranda*, montaje dirigido por Ánxeles Cuña, llega a la sala Fernando de Rojas del Círculo de Bellas Artes, dentro de la programación de un certamen que ya ha traído a la capital el mejor teatro que se realiza en las distintas comunidades autónomas.

La Parranda narra la historia de Cipriano Canedo, un hombre que cierto día sale de su casa para ir al trabajo, convencido de que esta vez por fin se va a convertir en un hombre de bien. Sin embargo la vida le llevará por otros caminos y acabará suicidándose tras ser detenido por una violación y un asesinato.

El montaje, protagonizado por Fernando Dacosta, Suso Díaz, Sergio Pazos y Pilar Pereira, ha sido adaptado por Carlos Coucero y Begoña Muñoz.

DIARIO 16 CON LOS TRABAJADORES

¿BUSCAS EMPLEO?

Diario 16 te brinda la posibilidad de encontrar trabajo a través de sus anuncios por palabras. Rellena este cupón y envíalo junto con una fotocopia de tu D.N.I. al Apartado de Correos 35.116, 28037 MADRID.

SE OFRECE _____

NOMBRE _____

DIRECCION _____

C.P. _____ TEL. _____

¡TE LO PUBLICAMOS GRATIS!

¿ERES EMPRESARIO?

¿Necesitas personal cualificado? Diario 16 te lo facilita a través de sus anuncios por palabras con sólo enviar este cupón y una fotocopia de tu D.N.I. al Apartado de Correos 35.116, 28037 MADRID.

SE SOLICITA _____

EMPRESA _____

DIRECCION _____

C.P. _____ TEL. _____

Biblioteca Virtual de Castilla-La Mancha. Diario 16 Castilla-La Mancha. 2/12/1997.

"Lisboa tiene espíritu, como el fado"

Cardoso publica sus impresiones sobre 'la ciudad blanca'

JAVIER LÓPEZ REJAS
Madrid

El escritor portugués José Cardoso Pires es una de las voces narrativas más representativas de su país. Comprometido políticamente, estudioso del espíritu de las ciudades, considera que nada es literario en sí mismo. "La literatura nace de ese espíritu, surge en muchos casos en el momento de escribir".

Algo parecido ocurre en *Lisboa. Diario de a bordo*, una delicada edición de Alianza donde Cardoso expone aquellas 'voces, miradas y evocaciones' que no ha podido incluir en obras como *El delfín, Alexandra Alpha* o *Celeste & Làlinha*, por mencionar algunas de las obras vertidas al castellano.

Antonio Tabucchi define el libro de Cardoso con su habitual precisión: "En esta Lisboa también yo quiero embarcar, aunque sea con un oficio humilde, que mucho me agrada: de grumete, encargado de sacarle brillo a los latones. Si no te importa, subiré contigo a este velero, que aparentemente está anclado, pero que todavía viaja, viaja".

Cardoso considera que el libro es un modo de reunir varios registros, amoldarlos a una experiencia que abarca toda su vida: "Es una forma de recoger la memoria en realidades inmediatas. No me interesa tanto el paisaje como el espíritu del lugar. Es como el lenguaje del fado, que lleva implícito la expresión y el espíritu de la ciudad".

Para Cardoso, Lisboa es una ciudad hecha de colores especiales, de azulejos que reflejan la vida de una urbe que para John Dos Passos era "una nostalgia dormida", para Sain-Exupéry "un paraíso claro y triste" y "la ciudad blanca" para Alain Tunner. "No se trata de una guía —añade Cardoso—, ni hablo de monumentos. Mi libro es, en el fondo, un abordaje a una ciudad vivida, rememorada y cuestionada. Es una ciudad que recorro, como siempre, para interrogarme. Es un lugar para el navegante, próximo a un mar que se presiente constantemente".

RUBEN MONDELO

COMUNICACIÓN Cardoso, ayer en Madrid, cree que existe una buena comunicación literaria entre España y Portugal.

El escritor pronuncia hoy en el Círculo de Bellas Artes una conferencia sobre Lisboa y el nuevo siglo

Humberto Rivas gana el Nacional de Fotografía

Madrid/EFE.—Humberto Rivas, galardonado con el Premio Nacional de Fotografía, manifestó ayer que en sus trabajos, fundamentalmente paisajes y retratos, intenta reflejar "la esencia de las cosas y lo que el ser humano lleva dentro".

El premio, dotado por el Ministerio de Educación y Cultura con dos millones y medio de pesetas, ha correspondido en esta ocasión a un profesional nacido en Buenos Aires el año 1937, que cuenta con doble nacionalidad. El fotógrafo, afincado en Barcelona desde 1976, comentó que no se esperaba el premio, por lo que le suponía "una gran alegría".

Rivas, a quien no le gustan "las cualificaciones y fórmulas en el mundo del arte", ha centrado su obra en los retratos y en los paisajes, en los que, explicó, trata de captar "la presencia de las ausencias". Humberto Rivas, que ya obtuvo el Premio de Artes Plásticas de la ciudad de Barcelona, comentó que "la fotografía está muy bien en España y en Argentina, porque existe un grupo importante de profesionales jóvenes".

EN DICIEMBRE EL MEJOR REGALO EN HALCON VIAJES Nº1 en España

ESPECIAL PUENTE — ENERIFE

Salida única el día 5 de Diciembre, regreso el día 8.

PUERTO DE LA CRUZ	4 Días
Aparthotel Panorámica Garden ??? MP	43.300
SUR DE TENERIFE (Costa del Silencio)	4 Días
Complejo Ten Bel ?? Estudio PC 2 Personas	44.400
LAS CALETILLAS	4 Días
Hotel Punta del Rey **** TI	51.000

GRAN CANARIA

	3 Días	6 Días
LAS PALMAS CIUDAD		
Hotel Astoria *** AD	27.000	35.500
Hotel Reina Isabel ***** AD	34.600	54.800
SAN AGUSTIN / PLAYA DEL INGLES		
Hotel Beverly Park *** AD	29.700	42.300
Hotel Sandy Beach *** AD	40.600	69.700

LANZAROTE

	3 Días	6 Días
PUERTO DEL CARMEN		
Apartamentos ?? AD	27.800	37.700
Aparthotel Costa Mar *** AD	31.000	45.600
COSTA TEGUISE		
Hotel Beatriz Costa Teguise **** AD	32.200	48.700
Hotel Meliá Salinas AD	49.100	91.000

TENERIFE

	3 Días	6 Días
PUERTO DE LA CRUZ		
Apartamentos ??/??? AD	27.400	36.800
Hotel Internacional *** PC	27.800	37.600
Hotel Florida **** AD	30.800	45.200
Hotel Atlantis **** MP	32.000	48.000
SUR DE TENERIFE (Costa del Silencio)		
Complejo Ten Bel ?? Estudio PC 2 Personas	26.600	34.600
LAS CALETILLAS		
Hotel Punta del Rey **** MP	27.200	36.200

PALMA DE MALLORCA

	3 Días	6 Días
PALMA CIUDAD		
Apartamentos Sol Bosque ??? MP	16.500	25.400
EL ARENAL	3 Días	6 Días
Hotel Bahía de Palma *** PC	15.100	21.800
PALMA NOVA-MAGALLUF-SANTA PONSA-CAMP DE MAR	3 Días	6 Días
Hotel Don Juan *** MP	15.100	21.800
OFERTA SOL	3 Días	6 Días
Hoteles *** MP	16.400	25.200

IBIZA

	3 Días	6 Días
IBIZA CIUDAD		
Hostal El Puerto ** AD	19.900	26.700
Hotel Los Molinos **** AD	27.300	45.200

MENORCA

	3 Días	6 Días
MAHON		
Hotel Capri *** AD	23.800	35.000
CALA BLANCA/CALA GALDANA	3 Días	6 Días
Hotel Sagitario Playa *** AD	23.900	35.300

COMBINADOS

	7 Días
MALLORCA/IBIZA (3 noches/3 noches)	
Hoteles Balmes **/ Mari * MP/AD	28.100
MALLORCA/MENORCA (3 noches/3 noches)	7 Días
Hoteles Balmes **/ H. R. Jume * MP/MP	30.800

NUESTROS PRECIOS INCLUYEN: Salidas en avión de Línea Regular con Air Europa. Precios basados en salidas desde Madrid los Martes, Miércoles y Jueves (y regresos) y válidos hasta el 21 de Diciembre 1997. Alojamiento en el régimen elegido. Traslados. Seguro turístico. Asistencia en destino. Consultar suplementos/descuentos desde otros aeropuertos, otros hoteles en oferta, ofertas para otras fechas, precios de noches extras para ampliar los días de estancia. Plazas limitadas. Información válida salvo error tipográfico. SA: Sólo Alojamiento - AD: Alojamiento y Desayuno - MP: Media Pensión - PC: Pensión Completa - TI: Todo Incluido.

Solicite gratis nuestra tarjeta Halcón-Hiperpremios y pague sin recargo, en 30/60/90 días en Halcón Viajes. Incluye seguro de viaje gratuito.

HALCON VIAJES

CICL 37-03

Información y Reservas: 902 300 600
800 oficinas propias en toda España

Biblioteca Virtual de Castilla-La Mancha. Diario 16 Castilla-La Mancha. 2/12/1997.

GENTE

EL CONDE SPENCER, EN LA PICOTA

A raíz de su divorcio, pasó de héroe a pasto de la prensa

Con cara de pocos amigos, el conde Spencer, hermano de la princesa Diana, entra por quinto día en un juzgado de Ciudad del Cabo (Sudáfrica). Motivo: el proceso de divorcio con Victoria Lockwood, la ex modelo de *Vogue*. En poca más de dos meses, pasó de héroe mundial, ante las sentidas cuartillas que leyó en el funeral de lady Di, a ser pasto de la prensa londinense. Dicen que su divorcio es "un placentero escándalo sexual aristocrático". Como si de una campaña de venganza se tratase, hasta los rotativos serios entraron en la polémica. "Cuando alguien se considera guardián moral de la nación, debe tener en cuenta, que su propia historia de divorcios también hace títulos" (*The Independent*). Es más, los rotativos descubren ciertas incongruencias en la relación con su hermana Diana. Spencer denegó el alojamiento en su propiedad de Althorp (ironías de la vida, hoy es la última morada de la princesa de Gales) a su llorada Diana y sus dos hijos tras su separación del príncipe Carlos.

Ahora, el conde quiere sacar partido a la tumba de Diana. Durante una semana, del próximo julio, abrirá la valla de acero, que coronará de miles de corazones. Aunque afirmó una y mil veces que no quería sacar 'parido ' a la muerta, se verá forzado a cobrar cuotas de entrada a los más de tres mil visitantes diarios, debido a los gastos suplementarios que acarreará el acceso a la isla ovalada. Será uno de los mayores atractivos 'turísticos' de Gran Bretaña.

Mientras llega el 'espectáculo', el conde quiere llevar al Reino Unido el otro espectáculo: su divorcio, donde le sacará más provecho. Razones crematísticas están en el centro de la disputa. Su señora, la antigua modelo, exige un único pago de 800 millones de pesetas y asegurarse la vuelta a Gran Bretaña con sus hijos. El conde, con una fortuna calculada en ma de 20.000 millones de pesetas, ha ofrecido a su ex mujer una indemnización de divorcio de unos 75 millones de pesetas. A esto se llama tacañería aristocrática. Ni más ni menos.

AP

PAUL CARRACK

Llega a Madrid con su 'Mundo maravilloso'

El cantante británico Paul Carrack, recientemente galardonado con el 'Premio Amigo' al mejor artista internacional, actúa esta noche en Madrid en la sala K-tedral (C/ Fundadores, 7), donde presentará los temas de su último álbum, *Beautiful World*. El cantante, que ya ha vendido 50.000 copias en España (disco de oro) de este trabajo, comenzó su gira española el 22 de noviembre en Barcelona y terminará el día 5 de diciembre en Cartagena.

El vocalista es uno de los músicos de sesión más solicitados por las grandes estrellas de la canción. Ha grabado, entre otros, con Los Pretenders, The Smiths y Elvis Costello, y ha compuesto para gente como Diana Ross, Tom Jones y Rod Stewart. Su voz ha protagonizado algunos de los grandes temas de los últimos 30 años, como *How long* con el grupo Ace, *Tempted* (Squeeze) y *Over my shoulder* (Mike and The Mechanics). Carrack acaba de colaborar en los últimos álbumes de Eric Clapton, del que dice que siempre había soñado trabajar con él y que cuando le llamó por teléfono se puso nerviosísimo; con B.B King, al que califica de "suave, dulce y maravilloso", y con Elton John, al que tenía como una leyenda en su mente.

MICHAEL JACKSON

Recibió oferta para cantar en Luxor

Contra todos los vientos y mareas fundamentalistas, el multimillonario saudí, Walid Bin Talal, ha ofrecido al cantante Michael Jackson actuar en la ciudad egipcia de Luxor, la antigua Tebas de los faraones. En el mismo escenario donde se produjo la matanza de 58 turistas extranjeros hace dos semanas, pretende el magnate que actúe, a todo riesgo, el ídolo del pop. Fuentes oficiale egipcias destacaron que la actuación del cantante norteamericano podría generar protestas de los grupos radicales islámicos. "Los problemas religiosos no aparecieron con *Aida*, que se representó el pasado octubre en el templo de Hachepsut, aunque hubo extraordinarias medidas de seguridad. Y es que la reina que se hizo coronar faraón no tiene nada que ver con el cantante de color 'blanco'. El empresario, que tiene intereses por valor de cientos de millones de dólares en Egipto, es inasequible al desaliento. "La matanza de Luxor no ahuyentará a los inversores saudíes".

AP

Biblioteca Virtual de Castilla-La Mancha. Diario 16 Castilla-La Mancha. 2/12/1997.

REVELACIONES DESDE MÓNACO

Canal Plus emite esta tarde la primera parte de una miniserie titulada 'La vida secreta de los Grimaldi', una producción de Studio Z Productions que desvela numerosos detalles de la vida de la primera familia de Mónaco. Dividida en los capítulos marcados por el fallecimiento de la princesa Gracia, la serie cuenta con numerosos y reveladores testimonios de personas próximas a la familia, así como las palabras de numerosos periodistas y la revelación de correspondencia privada del príncipe Rainiero. D16

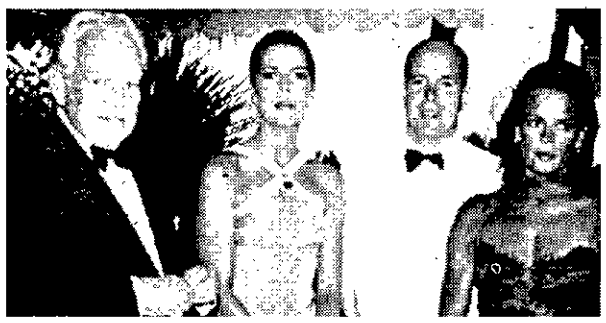

SOLIDARIDAD POR EL FÚTBOL

Un total de 14 empresas han retirado hasta el momento su publicidad de las retransmisiones por televisión de los partidos de fútbol de los sábados por la noche, en un acto de solidaridad con los hosteleros y el resto de sectores perjudicados económicamente por el fútbol televisado del sábado. El sector de la hostelería sufrirá unas pérdidas económicas en la temporada 1997/98 de unos 140.000 millones de pesetas si se mantienen las retransmisiones de partidos de fútbol los sábados por la noche. SVM

Las cadenas arañan espectadores

Los márgenes se estrechan en un mes en el que Sardá se queda solo en la noche tras la suspensión del programa de Navarro

ELSA URRUTIA
Madrid

Las diferencias entre las cadenas se reducen y los liderazgos –por franjas horarias y días de la semana– se reparten. Esto es lo que puede extraerse del análisis del 'ránking' de audiencias del pasado mes de noviembre, en el que la serie 'Médico de familia', que se emite los martes por la noche en Telecinco, volvió a ser el programa más visto, con 9.458.000 espectadores, según datos de Sofres facilitados por RTVE y analizados por Geca.

En el penúltimo mes de este año TVE-1 se ha alzado de nuevo hasta el primer puesto de la clasificación por cadenas, con un 25 por ciento de *share*. Tras ella se mantienen Antena 3 –con un 22,6 por ciento– y Telecinco –que llega al 21,8 por ciento–, que en un mes ha reducido en nueve décimas la desventaja respecto a su principal competidora. Quien también se acerca a pasos agigantados es la Forta, que consigue hacerse con el 17,2 por ciento de cuota de pantalla; tras ella se encuentra La 2, con un 8,8 por ciento de *share*.

Por franjas horarias, la cadena pública se quedó con el liderazgo absoluto de las mañanas –entre las 9,00 y las 13,00 horas–, la sobremesa –hasta las 18,00 horas– y la última hora de la tarde. Sin embargo, la líder vespertina sigue siendo Telecinco –que cuenta con bazas tan importantes como 'Ana' o la serie 'El súper'–, y que también se lleva a la mayor parte de los espectadores durante el *prime time*. Respecto a Antena 3, la cadena ha conseguido su mayor número de adeptos en el fin de semana, cuando emite espacios como 'Sorpresa, sorpresa', 'Lo que necesitas es amor' y 'La casa de los líos'.

La batalla más virulenta librada en los últimos meses, la de la franja horaria que se extiende desde la medianoche hasta las 2,30 horas –el conocido como *late night*–, ha dado como ganadora absoluta a Telecinco. 'Crónicas marcianas', el programa que presenta Xabier Sardá, ha logró superar a Pepe Navarro y su 'Sonrisa del pelícano' en periodo de coincidencia, logrando una diferencia de 1,6 puntos de *share*. Casualmente, ayer mismo la cadena privada anunció en un comunicado la supresión del programa que dirige Pepe Navarro, aduciendo vulneración del Código Deontológico aprobado por el Consejo de Administración de la cadena.

Respecto a las cadenas de la Forta, TV3 se convierte en la cadena más competitiva y Telemadrid logra, por primera vez, ser la televisión más vista en la Comunidad, logrando un récord histórico del 22,3 por ciento.

AUDIENCIAS Telecinco contó en noviembre con la baza de 'Médico de familia', de nuevo el programa más visto del mes, y con 'Crónicas marcianas', que se queda solo en la noche. Las autonómicas, por su parte, subieron su cuota de pantalla con la emisión de grandes películas con muy buena audiencia y los partidos de Liga de los sábados, como el Madrid-Barça, que con su emisión por La 2 logró un total de 64,4 por ciento de *share*.

JUAN LAZARO

La llegada de la "democracia espectáculo"

Alejandro Muñoz-Alonso dirige el seminario 'Las campañas electorales en la democracia mediática', inaugurado ayer en Valencia.

Valencia / EFE.– El presidente de la Comisión de Defensa del Congreso de los Diputados y profesor de Sociología de la Universidad Complutense, Alejandro Muñoz-Alonso, afirmó ayer que "la televisión ha sustituído al Parlamento como foro político", lo que supone, en su opinión, "una distorsión de la democracia".

Muñoz-Alonso, director del seminario 'Las campañas electorales en la democracia mediática', inaugurado ayer en la UIMP de Valencia, analizó en su ponencia "las dos caras de la Prensa, que es fundamental para la democracia pero que actualmente ha cambiado el modo de hacer política", señaló.

Según el profesor de la universidad madrileña, la televisión es un medio "imperialista", en cuanto que "ha sometido a todos los demás medios" y porque "ha transformado a fondo la política", dado que algunos políticos "han entrado al trapo y prefieren salir tres minutos en televisión" antes que acudir al Parlamento. Precisó que "los medios de comunicación son un elemento indispensable de la democracia", pero destacó que "no pueden dictar la política ni ser el único foro político", situación que le lleva a hablar de "democracia mediática" o "democracia espectáculo", término que refleja el "exceso de peso de los medios", dijo.

Para Muñoz-Alonso, este nuevo modelo de sistema político "ha generado en el ciudadano un sentimiento general de escepticismo y falta de credibilidad en los políticos", a la vez que ha supuesto que "la legitimidad cambie de sentido, porque la gente se fía más de la Prensa que de la política".

Biblioteca Virtual de Castilla-La Mancha. Diario 16 Castilla-La Mancha. 2/12/1997.

EL CINE EN TV POR FRANCISCO LLINÁS

City Hall. La sombra de la...

22,00 / C+ ★

Intriga. Estados Unidos, 1995. Dir.: Harold Becker. Con Al Pacino, John Cusack, Bridget Fonda. 107 minutos.

Un buen punto de partida no basta para hacer una película convincente: ni un guión en el que aparecen nombres tan ilustres como el de Paul Schrader, ni unos actores capaces, ni siquiera un realizador competente pero demasiado gris, pueden sacar adelante lo que, bajo la apariencia de la valentía y la denuncia, es un cúmulo de tópicos. Porque lo de la corrupción política está ya muy visto y, por sí misma, nada dice realmente sobre las perversiones del sistema democrático. Entre otras cosas porque la presencia de un bueno demasiado bueno y honrado resulta altamente inverosímil frente a unos políticos aliados con la Mafia y con la Prensa.

INTRIGA Film en el que la presencia de un bueno demasiado bueno resulta inverosímil frente a unos políticos aliados con la Mafia.

11,00 / La 2 **Los sultanes**
Comedia. Francia-Italia, 1966. Dir.: Jean Delannoy. Con Gina Lollobrigida, Louis Jourdan, Corinne Marchand. 90 min. ●
En los años 50, la época de esplendor de las *maggiorate*, en Italia; donde tienen un envidiable sentido del espectáculo, montaron un paripé con la rivalidad entre Sofía Loren y Gina Lollobrigida. Hoy, viendo las películas de la 'Lollo', resulta bastante sorprendente esta rivalidad porque la chica, aparte de unos dones naturales que nada tienen que ver con el arte de interpretar y sí con la anatomía, era tirando a pavisosa, por mucha sofisticación a la francesa de que la invistieran, como en esta comedia moralizante.

16,30 / T–5 **Cadenas**
Drama. Alemania, 1996. Dir.: Xaver Scwarzenberger. Con Jürgen Prochnow, Katharina Böhm, Harald Krassnitzer. 92 minutos. **S.C.**
Lo único novedoso del argumento de este film radica en que sus personajes son alemanes, en lugar de norteamericanos, recordándonos que, aunque la programación televisiva parezca aseverarlo, en Hollywood no tienen la exclusiva del telefilm. Una mujer infiel a un marido celoso y violento sufre un accidente que la deja paralítica y a merced de su cónyuge: y es que eso del disminuído físico es muy útil para crear suspenses fáciles.

16,40 / A–3 **La desaparición de Cristina**
Intriga. Estados Unidos, 1993. Dir.: Karen Arthur. Con Robert Carradine, Kim Delaney. 89 minutos. **S.C.**
Otro telefilm de intriga, con misteriosa desaparición de una dama que resulta que había comenzado los trámites para divorciarse de un marido, el cual, por supuesto, y pese a su aspecto desesperado, pasa a convertirse en sospechoso.

21,30 / A–3 **Silueta**
Intriga. Estados Unidos, 1990. Dir.: Carl Schenkel. Con Faye Dunaway, David Rasch. 80 minutos. **S.C.**
No se estrenó en España, o al menos no nos enteramos de ello, una película que, con un poco de suerte, a lo mejor tiene cierto interés. Su realizador, un alemán que trabaja indistintamente en su país natal y en Estados Unidos, a veces en co-producción, ha realizado alguna película curiosa, como 'Vacío', pero también alguna pequeñez, como 'Jaque al asesino', de modo que su nombre no garantiza ni un producto solvente ni un fiasco total. La historia no es demasiado original y gira alrededor del clásico tema de la testigo de un crimen que solamente recuerda la silueta del asesino.

1,30 / La 2 **La herencia Ferramonti**
Drama. Italia, 1976. Dir.: Mauro Bolognini. Con Anthony Quinn, Dominique Sanda, Fabio Testi. 101 minutos. ★
La desmesurada afición de Mauro Bologini por fotografiar cortinas, sofás y jarrones, en lugar de fijarse más en los personajes, estropea a conciencia una historia que, un poco en plan culebrón, podía haber dado pie a un buen melodrama. Un sórdido conflicto familiar en el que la advenediza esposa, de origen harto humilde, de uno de los hijos de un adinerado comerciante, quiere arramblar con la fortuna del burgués. Pero al director solamente le preocupa la ambientación y se desentiende de los personajes, en un vacuo ejercicio caligráfico del que solamente se salva la belleza y el buen hacer de la espléndida Dominique Sanda.

1,30 / A–3 **Experimentos genéticos**
Intriga. Estados Unidos, 1990. Dir.: Larry Shaw. Con Melissa Gilbert, Jack Scalia. 88 minutos. **S.C.**
Melissa Gilbert, que se trabaja todos los telefilms habidos y por haber, se ve metida ahora en una de estas intrigas médicas a lo Robin Cook, con el fantasma de la manipulación genética de por medio.

Excelente: ★★★★ Muy buena: ★★★ Buena: ★★ Regular: ★ Mala: ●

AUTONÓMICAS

TM-3
7.30 Teleempleo. **7.45** Telenoticias. **8.30** Buenos días Madrid. **9.15** Tele-empleo. **9.30** A saber. **10.00** Telenoticias. **10.30** Madrid directo. **11.45** Serie sin determinar. **12.45** Cyberclub. **14.00** Telenoticias. **15.30** Con T de tarde. **17.30** La hora de Mari Pau. **19.00** Madrid directo. **20.30** Telenoticias. **21.30** Los tres pies del gato. **0.30** Sola en la ciudad. **1.30** Telenoticias. **1.35** Tele-empleo. **1.50** Cine. Sala de madrugada. **4.00** Información cultural de la CAM.

TV3
7.00 Carta d'ajust. **7.30** Telenotícies primera hora. **7.58** Bon día, Catalunya. **12.00** Veïns. **12.30** Bonanza. **13.20** Setciències. **13.57** Avanç informatiu migdia. **14.00** Telenotícies Catalunya. **14.20** El medi ambient. **14.30** Telenotícies migdia. **15.25** El temps. **15.30** Cuines. **15.40** Nissaga de poder. **16.25** L'hora de Mari Pau Huguet. **17.55** La revista de la tarda. **18.35** Fudge. **19.10** Si l'encerto, l'endevino. **19.40** Ironside. **20.30** Telenotícies vespre. **21.15** El temps. **21.20** Estació d'enllaç. **22.20** Malalts de tele. **23.25** Terra 2. **0.15** Telenotícies Itima hora. **2.00** Un cop de sort. **2.45** Fi d'emissió.

CANAL 9
7.15 Carta d'ajust. **7.30** Babalà. **9.05** Los casos de Cosby. **9.55** George y Mildred: Los Ropper. **10.15** Cine de matí. **12.00** Falcon Crest. **12.45** Babalà. **14.00** Notícies 9. **15.30** Sèrie per determinar. **16.30** En primera persona. **18.30** Olé tus vídeos. **19.30** El baúl de los recuerdos. **21.00** Notícies 9. **21.30** Tierra 2. **23.30** Nit de terror. **1.25** Cuttlas. **2.00** Cine de mitjanit. **3.30** Fi d'emissió.

ETB-2
9.00 Presentación. **9.20** Documentales de Chile. **9.50** El nuevo rompecabezotas. **10.25** Forum. **10.55** Euroconsumidores. **11.00** Cine 2. **12.20** A mediodía. **12.50** Radio noticias II. **13.15** La cocina de Pedro Subijana. **13.35** Etb kirolak. **14.05** La niñera. **14.30** Teleberri. **15.30** Lo que faltaba. **16.35** Cine 2. **18.20** Querido detective. **19.10** Cazador de fortunas. **19.30** Dulce justicia. **20.20** El nuevo rompecabezotas. **20.55** Teleberri. **22.00** La noche de... **0.15** Cine 2. **1.45** Lo que faltaba. **3.50** Forum. **3.25** Fin de emisión.

TVG
7.00 Mira de axuste. **7.58** Apertura da emisión. **8.00** Xabarin club. **8.50** Formación profesional. **9.00** Telexornal primeira hora. **9.50** Emprego. **10.00** Aeróbic. **10.15** Cada día. **10.55** o noso mar. **11.20** A cociñar con Paco Feixo. **11.45** Adianto telexornal para xordos. **11.50** Galicia enteira. **12.55** Labranza. **13.30** Telexornal Galicia. **14.30** Telexornal mediodía. **15.15** O tempo. **15.25** Deportes mediodía. **15.50** Cada día. **16.05** A familia Pita. **16.35** Bis a vis. **18.10** Camaleo aprende a consumir. **18.15** Xabarín club. **19.15** Os meus dous pais. **19.45** O téquele, téquele. **20.30** Telexornal serán. **21.15** Deportes serán. **21.40** O tempo. **21.45** Supermartes. **23.50** Telexornal noite. **0.15** Deportes noite. **0.45** O tempo. **0.50** Cinema de noite. **2.40** Todo motor. **3.05** Formación profesional. **3.10** Emprego. **3.15** Nacer de novo. **3.35** Peche da emisión.

CANAL SUR
7.15 Carta de presentación. **7.30** Tienda directa. **8.00** La banda del sur. **8.05** Los Pitufos. **8.40** Pingu. **9.00** Andalucía a las nueve. **10.30** Los reporteros. **11.20** El club de las ideas. **12.10** Noticias. **12.15** Ole tus vídeos. **13.30** Con sabor andaluz. **14.00** Canal Sur Noticias. **15.15** Contraportada. **15.30** De tarde en tarde. **17.55** La banda del sur. **18.05** Meteoro. **18.25** El show de la Pantera Rosa. **19.00** Noticias. **19.05** La hora de Mari Pau. **20.30** Canal Sur Noticias. **21.30** Veo, veo 97. **0.10** Noche, trasnoche. **1.30** Canal Sur Noticias. **1.55** Cine. **3.50** Tienda directa.

PARABÓLICAS

CINECLASSICS

11.40 La ciudad que nunca duerme. **13.10** Historias de Juan Español. **13.40** Pasa el circo. **15.10** A Hierro muere. **16.50** Crónnicas de un pueblo. **17.15** Bailando con Fred Astaire. **18.20** Sueños de juventud. **20.00** Siete noches en N. York. **21.30** Karamasoff el asesino. **23.00** Hojas de otoño. **0.50** Delincuentes.

CINEMANÍA

7.00 Tulips. **8.35** El rapto de Las Sabinas. **10.05** Así se hizo. **10.30** Reina zanahoria. **12.10** El calculador. **14.00** Los caballeros de Hollywood. **15.30** Estrellas de Hollywood. **15.55** Annie Hall. **17.25** Cinema paradiso. **19.25** Así se hizo. **19.50** El enigma del hechicero. **21.30** Cinco esquinas. **23.-05** El informe Pelícano. **1.25** La muerte acaricia A... **3.05** Así se hizo. **3.40** El cocinero El ladrón... **5.45** Los directores.

DOCUMANÍA

8.00 Misterios del Universo. **8.05** Sexo y publicidad. **9.00** Nova. **9.55** Nueva York. **10.10** Cu Chi. **11.10** National Geographic. **12.00** Mujeres del siglo XX. **12.55** Investigación y ciencia. **13.20** Junglas de cristal. **13.50** Hbo. **15.00** Nova. **15.55** Franco la verdadera historia. **16.55** National Geographic. **17.50** Confiamos en Dios. **18.35** Investigación y ciencia. **19.00** Junglas de Cristal. **19.25** 100 años de terror. **20.15** La cirugía de los trasplantes. **21.05** Fotografiando lo invisible. **22.00** Alfred Kinsey y el sexo. **22.50** Verdaderas aventuras del S. XX. **23.50** Chechenia. **0.35** 100 años de terror. **1.25** Los señores de los animales.

MINIMAX

7.00 El mago de Oz. **7.30** Historias de animales. **8.00** La hora peque. **9.15** Baby Folies. **9.45** Las aventuras de Gulliver. **10.10** Fantogato. **10.35** La gran excursión. **11.00** Astérix, el gladiador. **12.15** El Zorro. **12.40** El club de los siguepistas. **13.05** Garfield y sus amigos. **13.30** Los guardianes del cristal. **13.55** Doug. **14.20** Gordi. **14.45** Monos del espacio. **15.10** La familia Glady. **15.40** Historias de animales. **16.05** Ninja Hattori. **16.30** La hora peque. **17.45** Historias animadas. **18.15** Los pantalones equivocados. **19.10** Historias de animales. **19.35** Ninja Hatori. **20.00** Gordi. **20.25** Monos del espacio.

SPORTMANÍA

10.00 Motor. **11.00** Fútbol americano NFL: **14.30** Lucha canaria. **16.00** Hockey hielo NHL. **18.00** Beisbol. **20.30** Deporte aventura. **21.00** Baloncesto NBA. **23.00** Fútbol americano NFL.

DISCOVERY

0.00 Hora salvaje. **2.00** Discover magazine. **3.00** Leyendas del mañana. **3.30** Grandes palacios. **4.00** Buen provecho. **4.30** Cocina de clase mundial. **5.00** El mundo natural. **6.00** Por el amor a la naturaleza. **6.30** Paleomundo. **7.00** Los nuevos exploradores. **7.30** Conexiones 2. **8.00** Discover magazine. **9.00** Ideas e inventos. **9.30** El próximo paso. **10.00** Viajeros. **11.00** Los nuevos exploradores. **12.00** Buen provecho. **12.30** Cocina de clase mundial. **13.00** El mundo natural. **14.00** Por el amor a la naturaleza. **14.30** Paleomundo. **15.00** Arqueología. **15.30** Guerreros ancestrales. **16.00** Los nuevos exploradores. **16.30** Conexiones 2. **17.00** Discover magazine. **18.00** Ideas e inventos. **18.30** El próximo paso. **19.00** Viajeros. **20.00** Hora salvaje. **21.00** Vida @ en línea. **21.30** Más allá del 2000. **22.00** Todo sobre... **23.00** Raíces perdidas.

EUROSPORT

8.30 Juegos olímpicos. **9.00** Deportes del motor. **10.00** Fútbol. Copa del mundo 1998. **12.00** Fútbol. **13.30** Fútbol. **14.00** Triatlón. **15.00** Bobsleigh. **17.00** Fútbol. **18.30** Motociclismo. **19.30** Deportes fun. Freeride magazine. Programa semanal de los deportes nuevos y extremos. **20.00** Boxeo. Combate internacional del Peso Semipesado desde Godomar, Portugal. **22.00** Fútbol. Copa intercontinental desde Tokio. Borrussia Dormund-Cruzeiro. **24.00** Hípica. Copa del mundo Volvo en Berlín, Alemania. Séptima ronda de clasificación de la Liga de Europa Occidental. **1.00** Juegos olímpicos. Reportaje sobre los juegos de Munich en 1972, 25 años después de la tragedia. **1.30** Fin.

Biblioteca Virtual de Castilla-La Mancha. Diario 16 Castilla-La Mancha. 2/12/1997.

TVE-1

6.00 **Euronews.**
7.30 **Telediario matinal.**
9.10 **Los desayunos de TVE.** Desde el Congreso de los Diputados, entrevista a Federico Trillo, presidente del Congreso.
10.00 **Perla negra.** Telenovela.
11.45 **Saber vivir.**
12.30 **Así son las cosas.**
13.25 **La botica de la abuela.**
13.55 **Noticias.**
14.00 **Informativo territorial.**
14.30 **Corazón de otoño.**

15.00 **Telediario 1.**
15.49 **El tiempo.**
15.55 **Calle Nueva.** Serie.
16.30 **Esmeralda.** Telenovela.
17.55 **Digan lo que digan.** Tertulia presentada por Jaime Bores que trata de temas sociales y de actualidad. Hoy: '¿Son las mujeres las que seducen?'
18.55 **Noticias.**
19.00 **El flechazo.** Concurso presentado por Anabel Alonso en el que los participantes son tres chicos y tres chicas de edades comprendidas entre los veinte y los veintiocho años.
20.00 **Gente.**

21.00 **Telediario 2.**
21.45 **El tiempo.**
22.00 **Fútbol. Copa del Rey.** Encuentro de ida de la tercera eliminatoria entre Las Palmas y Mallorca.
23.50 **El debate de La Primera.** 'El medicamentazo'. Programa conducido por el periodista Luis Herrero que contará en directo con los principales protagonistas de la actualidad.
1.20 **Telediario 3.**
2.00 **Renegado.** 'Un millón para el mejor'. Reno y Bobby compiten contra los mejores cazarrecompensas del país cuando un importante hombre de negocios, Ted Bronson, ofrece un millón de dólares como recompensa para quien recupere el microprocesador robado por la traidora vicepresidenta de Tecnología Bronson.
2.50 **Cuentos y leyendas.** 'El estudiante de Salamanca'.
3.45 **Telediario 4.** Con Agustín Rodríguez y Rosa María Artal.

LA 2

6.00 **Patagonia, en busca de su remoto pasado.**
7.00 **That's english.**
7.30 **Con mucha marcha.**
9.30 **Empléate a fondo.**
10.00 **TV educativa: La aventura del saber.**
11.00 **La película de la mañana.** 'Los sultanes'. Lisa, fotógrafo de modas, mantiene un romance con un hombre casado.
13.00 **Con mucha marcha.**

15.15 **Saber y ganar.**
15.45 **Grandes documentales.** 'Atlántida' y 'Animales muy, muy salvajes'.
17.20 **Tendido cero.**
17.55 **Para nosotros.**
19.00 **En busca de Carmen Sandiego.** 'Los viejos duros del Oeste'.
19.30 **Más que hermanos.** 'Las vacaciones de los Roman'. El entusiasmo de Andy por celebrar las Navidades se trunca cuando Joey comunica a la familia su viaje a California para pasar esos días con su madre.
20.00 **Informativo territorial.**
20.30 **Baloncesto.** Desde el Pabellón Municipal de Deportes de Badajoz, encuentro Pro damnificados de Badajoz entre el Cáceres y el Joventut.

22.00 **La 2. Noticias.**
22.25 **El tiempo.**
22.30 **El programa de Carlos Herrera.** Entrevistas a Jaime Mayor Oreja (ministro de Interior), Julio Robles (ex matador de toros) y Rosy de Palma (actriz). Y la participación de Anthony Blake y Santiago Segura.
0.30 **La mandrágora.** Hoy tendrá los protagonistas siguientes: El niño gusano, grupo pop surgido del 'planeta independiente'. María Colino, dibujante excepcional. Escuelas de restauración, reportaje sobre dos escuelas de restauración de Madrid. Lista negra, primer reportaje dedicado a la V Muestra de Teatro Español Contemporáneo.
1.30 **Cine club. Grandes actores.** 'La herencia Ferramonti'. Roma 1880. El horno Ferramonti cierra sus puertas tras cuarenta años de trabajo. Los hijos del dueño se disputan el dinero del negocio que su padre les niega. Será la esposa de uno de ellos, bella y ambiciosa, quien busque el poder y la riqueza de esta familia burguesa sin preocupaciones de los conflictos que su resuelta determinación pueda producir.

TELE 5

6.00 **Entre hoy y mañana.** (R)
6.30 **Las noticias. Titulares.**
7.30 **Las noticias. Buenos días.**
8.15 **Dibujos animados.** Incluye: 'Ratoncitos de la pradera', 'Shoot', 'Creepy Crawlers'.
9.30 **Con ocho basta.** 'El regreso de Joe Simons'.
10.30 **Autopista hacia el cielo.** 'Un amor especial'.
11.30 **Día a día.**
14.00 **La cocina de Karlos Arguiñano.**
14.30 **Las noticias.**

15.10 **Al salir de clase.**
15.40 **¡Qué me dices!** Presentado por Belinda Washington y Chapis.
16.30 **Tarde de cine.** 'Cadenas'. La joven y atractiva Hanna está casada con un violento hombre al que ya no ama, pero al que teme por ser muy celoso. Hanna mantiene una relación sentimental con un compañero de trabajo, Albert, y empieza a temer realmente por su vida cuando su marido se entera de que le es infiel.
18.15 **Ana.** Presentado por Ana García Lozano.
20.00 **El súper. Historias de todos los días.** Serie.
20.30 **Las noticias.**

21.30 **Telecupón.**
21.35 **Médico de familia.** 'Problemas'. A menos de un mes de su boda, Nacho y Alicia todavía no tienen su viaje de novios cerrado. Un malentendido hará que peligre no sólo el viaje, sino algo más entre los dos. Matías convence a Manolo para ir al cabaret a ver a una *vedette* idolatrada por el primero. Al Centro de Salud llega Marta, que trabaja como MIR. Su concepto de la medicina dista algo del que tiene el resto de la plantilla. Chechu y Andrés provocan, sin querer, que Juani se plantee su nivel de estudios.
23.00 **Crónicas marcianas.** Presentado por Javier Sardá.
1.45 **Entre hoy y mañana.** Con Juan Pedro Valentín.
2.15 **Pasiones.** Telenovela.
3.15 **Rebelde.** Serie.
4.45 **Cazador.** Serie.
5.15 **El sheriff chiflado.** Serie.

ANTENA 3

6.15 **Gardenia.** Telenovela.
7.00 **Noticias.**
7.30 **Club Megatrix.**
9.05 **Mayores sin reparos.**
9.30 **El primer café.** Invitado: Cipriá Ciscar.
10.25 **El kanguro de A3Z.**
10.55 **El show de Bill Cosby.** Serie.
11.25 **Matlock.** Serie.
12.30 **Cheers.** Serie.
13.00 **El Equipo A.** Serie.
14.00 **Cosas de hermanas.** Serie.
14.30 **Cosas de casa.** Serie.

15.00 **Noticias.**
15.35 **Extra Rosa.** Presentado por Rosa Villacastín y Rosa Quintana.
16.40 **Telecine.** 'La desaparición de Cristina'. Cristina, una bella mujer de un importante hombre de negocios, desaparece durante una travesía en un velero. Su marido, desesperado, intenta encontrarla por todos los medios. Cuando comienzan la investigación, la Policía descubre que Cristina había solicitado el divorcio.
18.45 **Farmacia de guardia.** (R)
19.15 **En antena.** Presentado por Inés Ballester.
20.25 **Impacto TV.** Presentado por Carlos García Hirschfeld.

21.00 **Noticias.**
21.30 **Cine.** 'Silueta'. Una forastera que tiene que pasar varios días en un pequeño pueblo para reparar su automóvil es testigo de un asesinato. Cuando va a declarar a la Policía, lo único que recuerda es la silueta del homicida, muy parecida a la de un hombre que trabaja en el taller donde dejó su coche.
23.25 **La sonrisa del pelícano.** Presentado por Pepe Navarro.
1.00 **Noticias.** Con José María Carrascal.
1.30 **Cine.** 'Experimentos genéticos'. Christine Lipton es una doctora que se dedica a investigar en el Departamento Genético de un hospital. Pronto descubre que se está manipulando a los pacientes en estado terminal.
3.05 **Televenta.**

CANAL +

7.30 **ABC World News, con Peter Jennings.**
7.52 **Avance. Redacción.**
8.02 **Programa más o menos multiplicado o dividido.**
9.00 **Teleserie.** 'Entrenador'.
9.30 **Cine.** 'Adán y Eva'. (C)
11.10 **Cine.** 'Taxi'. (C)
13.00 **Programa más o menos multiplicado o dividido.** (C)
13.30 **Los 40 principales.**
14.15 **Redacción. Noticias.**
14.30 **Más deporte.**

15.30 **Cine.** 'Boling point'. (C)
16.59 **Cine.** 'Cautivos en Paradise'. (C)
18.46 **Piezas.** (C)
19.07 **Documental.** 'La vida secreta de los Grimaldi (I)'. Miniserie centrada en el periodo más fructífero para los negocios del Principado y el más lucrativo para la prensa rosa que desvela numerosos detalles de la vida de la primera familia de Mónaco, muchos de ellos desconocidos incluso para las revistas del corazón. (C)
20.00 **Teleserie.** 'Friends'.
20.30 **Lo + Plus.** Invitados: el escritor Leopoldo Alas y José María Cruz Novillo, reciente ganador del Premio Nacional de Diseño Gráfico.

21.30 **Redacción. Noticias.**
21.53 **Contrarreloj.**
22.00 **Estreno Canal +.** 'City Hall. La sombra de la corrupción'. Con sus ojos puestos en la Casa Blanca, el alcalde John Pappas se sirve de su carisma y brillante oratoria para gobernar la ciudad de Nueva York a su antojo. Ayudado por el idealista teniente de alcalde Kevin Calhoun, Pappas ha formado un equipo que siempre se queda con el bocado más sabroso de la Gran Manzana, gracias a la firma de acuerdos, la recolecta de fondos y el uso de la Prensa para aumentar su popularidad. Hasta que una mañana un tiroteo deja tres cadáveres sobre la acera: un policía, un camello y un niño negro de seis años. (C)
23.49 **Cine.** 'Sostiene Pereira'. Lisboa, 1938. En una Europa recorrida por el virulento fantasma de los totalitarismos Pereira, un periodista que ha dedicado su vida a la sección de sucesos, recibe el encargo de dirigir la página cultural de un mediocre periódico. (C)
1.28 **Serie.** 'Millennium'. (C)
2.14 **Música noche.** Schubert I. Recital de Dietrich Fischer-Dieskau. (C)

MAÑANA · TARDE · NOCHE

Biblioteca Virtual de Castilla-La Mancha. Diario 16 Castilla-La Mancha. 2/12/1997.

DIARIO 16 Madrid. Redacción, Publicidad y Administración: Calle Basauri, 17. 28023 MADRID. Teléfono 558 98 00. Fax 558 98 96 y 97. **D-16 Andalucía:** Teléfono (95) 435 10 55. **D-16 Galicia:** Teléfono (986) 37 52 00. **D-16 Burgos:** Teléfono (947) 20 46 16. **D-16 Murcia:** Teléfono (968) 22 09 11. **D-16 Comunitat Valenciana:** Teléfono (96) 351 11 42. **D-16 Castilla-La Mancha:** Teléfono (925) 22 81 00. **DISTRIBUYE:** Información y Prensa, S. A. Calle Albasanz, 14. 28037 Madrid. Teléfono 304 47 51.

DIARIO 16

A LA CONTRA

Un agente judicial, acompañado por un ertzaina, comunica la sentencia en la sede de HB

ESPAÑA

SANTIAGO JIMÉNEZ/EFE

La notificación, con pasamontañas

▲ LAUREL

con amplitud de miras a **Josep Antonio Duran i Lleida**, líder de Unió Democràtica de Catalunya, que ha propuesto que se haga un gran pacto sobre la financiación de los partidos políticos que incluya un indulto para los codnenados por el 'caso Filesa'. Una propuesta razonable y que interesa a todos los partidos.

▼ AGUIJÓN

compartido a **Ángel Acebes**, coordinador general del Partido Popular, y a **Jaime Ignacio del Burgo**, encargado de la reforma de la Ley de Financiación de Partidos, por rechazar sin más la propuesta de Duran i Lleida. Estiman que los procedimientos no se pueden saltar "ni mediante pactos". Una teoría muy peculiar.

▲ LAUREL

con objetivo a **Humberto Rivas**, ganador del Premio Nacional de Fotografía, dotado con 2.500.000 millones de pesetas. Rivas nació en Buenos Aires y lleva más de 20 años residiendo en nuestro país. Actualmente prepara un trabajo sobre las huellas de la Guerra Civil española. Enhorabuena.

▼ AGUIJÓN

independiente a **Pilar Rahola**, que ha declarado que la sentencia de HB es "una mala noticia política para Euskadi y para la democracia". Nunca un fallo judicial con todas las garantías y recurrible ante la instancia superior puede ser malo para los demócratas. Las reglas del juego se han hecho para que *todos* las respeten.

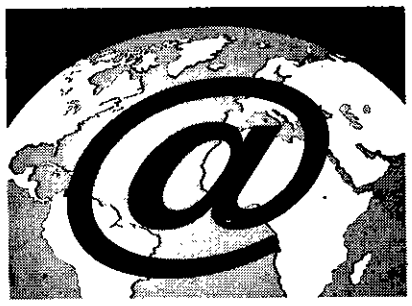

Disfrute de todas las ventajas habituales de **Duken International**

www: acceso a servidores web, así como espacio para incorpor sus propias páginas web.
Correo electrónico: servicio que permite enviar y recibir desde cualquier usuario de la red.
News: permite acceder a más de 16.000 foros de discusión.
La dirección IP fija del cliente está establecida desde un principio y no es necesario que el servidor resuelva la dirección con la se quiere conectar.

DIARIO 16 le regala 720 horas de conexión a Internet

Disfrute de 30 días gratis sin límite de horas sólo por ser lector de Diario16

Apellidos ..... Nombre .....
Dirección ..... Teléfono .....
Ciudad ..... C.P. ..... Provincia .....

Envíe el cupón con sus datos y nos pondremos en contacto con usted.

Enviar a: Diario16-Marketing □ Basauri, 17 □ MADRID 28023

Biblioteca Virtual de Castilla-La Mancha. Diario 16 Castilla-La Mancha. 2/12/1997.