ETA SE ATRIBUYE EL ASESINATO Y HABLA DE 'ERRORES POLÍTICOS' DE LAB, ELA Y ELKARRI

DIARIO 16

125 PESETAS. AÑO IV · Nº 1.225 · SÁBADO 20 DE DICIEMBRE DE 1997 **CASTILLA-LA MANCHA**

20.000 mujeres maltratadas reclaman justicia ♀

JUAN FERRERAS / EFE

EL ROSTRO DEL MAL El parricida de Granada José Parejo, a su llegada a los juzgados donde declaró. acusado de matar a su mujer.

En lo que va de año, 3.283 mujeres han sido víctimas de delitos y 15.585 de faltas por malos tratos

El Gobierno promoverá la reforma del Código Penal para castigar con más rigor a los culpables

Críticas al vicepresidente Cascos por asegurar que el asesinato de Granada fue un hecho aislado

PÁGS. 32 Y 33

LAS TRAVESURAS DE EL NIÑO

Este fenómeno meteorológico causa inundaciones y sequías en diferentes partes del mundo

SUPLEMENTO DE 4 PÁGS.

JUVENALIA — ENTRADA LIBRE

1997 entre libros

Del 19 al 29 diciembre
Día 24 abierto hasta las 14 horas
Día 25 cerrado

IFEMA. Parque Ferial Juan Carlos I
ARTURO SORIA + línea 122 de la EMT
CANILLEJAS + BUS CM-71, línea 827

Dirección General de Juventud
CONSEJERÍA DE EDUCACIÓN Y CULTURA
Comunidad de Madrid

- ▲ La aventura prehistórica
- ▲ Literatura romántica y de detectives
- ▲ Los caballeros de la Edad Media
- ▲ La aventura del mar
- ▲ Cuentos clásicos
- ▲ Exposiciones ▲ Talleres
- ▲ ENCUENTRO con autores e ilustradores: Montserrat del Amo, Mancho Alpuente, Violeta Monreal, Luisa Villar, Daniel Tornero, Elvira Menéndez, Fernando Lanana, Heinz Delans, Rosa Montero, Gloria Fuertes, Enriqueta Antolín, Elvira Lindo, Gran Wyoming y otros muchos.
- ▲ La Historia Interminable, Teatro, Cuentacuentos, Marionetas, Deporte, Internet...

...Y MUCHAS COSAS MÁS

EDITORIAL

Sabemos leer muy bien

Ahora resulta que la oposición de izquierda (PSOE e IU), algún aliado del Gobierno (CiU), los sindicatos, la Prensa no gubernamental y una parte muy significativa de la sociedad no comprenden lo que leen. Sin embargo, al señor Fungairiño se le ha entendido todo.

Sigue en pág. 4...

Biblioteca Virtual de Castilla-La Mancha. Diario 16 Castilla-La Mancha. 20/12/1997.

La banda les considera "inmaduros" y "egoístas"

La banda asume los atentados contra Caso y Elena Azpiroz

SANTIAGO JIMENEZ / EFE

APOYO Una de las pintadas en apoyo a HB que aparecieron el jueves en las calles de Bilbao.

FERNANDO ERESTA
Bilbao

La organización terrorista ETA calificaba ayer de "error político" y "paso atrás" la desconvocatoria de las movilizaciones anunciadas por algunas organizaciones sociales y sindicales vascas para protestar contra el encarcelamiento de los miembros de la Mesa Nacional de HB.

ETA, en un comunicado publicado en el diario 'Egin', considera que tanto ELA como LAB, EHNE y Elkarri adolecen de "madurez política" y se han dejado guiar por "una ética humana errónea y parcial".

Según el comunicado, "es en los momentos más crudos cuando hay que demostrar la dignidad y los verdaderos deseos de paz, aunque no se esté de acuerdo con algunas formas de lucha empleadas por ETA".

En este último escrito de la banda terrorista se descubre la indignación de los etarras ante la desconvocatoria de la manifestación y no entienden que un asesinato pueda hacer cambiar una estrategia política o desconvocar una marcha de protesta.

ETA pregunta a los sindicatos inicialmente convocantes y a Elkarri por qué convocaron las manifestaciones y por qué renunciaron a las protestas contra la sentencia del Tribunal Supremo. Para ETA lo hicieron por "cálculos e intereses políticos egoístas".

Asimismo, la banda armada critica duramente al PNV en su comunicado por su negativa a que "pacifistas desarmados pidiesen que se escuche la voz del pueblo".

Eufemísticamente, ETA se refería a la manifestación que el mismo día 13 quiso organizar HB y que la Consejería de Atutxa prohibió por ser de alto riesgo dadas las circunstancias y para evitar desórdenes y altercados en las calles. Por ello, el comunicado se queja de que se prohibiese la marcha de HB y que el PNV haya preferido volver a bajar la cabeza ante "la avalancha española".

En la primera parte de su comunicado, ETA se atribuía dos atentados, el que costó la vida al concejal de Rentería, José Luis Caso y el intento de atentado contra la concejal popular de Donosti, Elena Azpiroz.

ETA lamenta que se anularan los actos de apoyo a HB tras la muerte de Caso

En un extenso comunicado escrito íntegramente en euskera, ETA, tras asumir el atentado mortal, afirma que "todos los representantes políticos del PP está implicados hasta el cuello en la guerra para destruir a Euskal Herria como nación".

Añade el texto publicado en el diario abertzale que "todos los representantes políticos del Gobierno español, hasta el último concejal, están tratando de imponer, impulsar y divulgar su proyecto político con la protección de la Guardia Civil y el Ejército español", por lo tanto "es falso que todos los proyectos políticos tengan las mismas oportunidades".

Asimismo la banda armada considera que el gobierno de Aznar utiliza medios como la dispersión y la tortura que están "fuera de la ley". Por último, ETA anuncia que es firme la suspensión del denominado "frente de las cárceles" y asume la autoría de estos dos últimos atentados contra concejales populares y otros cuatro atentados con bombas contra dos empresas de trabajo temporal y las oficinas de Telefónica y el Banco de Santander.

Los 'acusados' responden que es la propia ETA quien propició el fracaso

Por su parte ELA, EHNE y Elkarri respondieron ayer a ETA y aseguraron que "con el asesinato de Caso, ETA ha obstaculizado un movimiento social en el que se habían comprometido amplios sectores de la sociedad". Según ELA, "existe una gran distancia entre la percepción de la realidad que tiene ETA y la del resto de la sociedad y si alguien tiene que reflexionar sobre el papel que está jugando es precisamente ETA".

Para Elkarri, la movilización se desconvocó por la incompatibilidad con el atentado y por respeto a la sensibilidad social mayoritaria. En opinión del portavoz de Elkarri, "la política no violenta merece una oportunidad y para ello debe contribuir ETA".

Para el secretario general de LAB, Rafa Díez, las críticas no se dirigen a todos de la misma medida y recordó que LAB se descolgó de la manifestación porque era unitaria y que "secunda las nuevas manifestaciones convocadas por HB".

Por su parte el lehendakari Ardanza no quiso responder ayer a las críticas que ETA vertió contra los desconvocantes de la manifestación de protesta y sólo dijo que "yo no voy a responder, prefiero que respondan los que ETA llama inmaduros políticos. Podría decir muchas cosas sobre este tema pero prefiero que los interesados respondan a ETA directamente y no a mí".

El portavoz del Bizkai Buru Batzar (BBB) del PNV, Iñigo Urkullu, manifestó que el último comunicado de ETA es una "llamada al orden" de la organización terrorista a HB. El dirigente nacionalista señaló que parece que ETA, "ante la dificultad que pudiera estar viviendo internamente, no ha tenido coordinación a la hora de la comisión de atentados, y eso echa por tierra las hipótesis de que ETA es la que aquí pretende marcar el ritmo y la estrategia de HB".

A su entender, en este contexto, "la responsabilidad" de interpretar el comunicado de ETA es de HB.

Portugal niega un asilo político

El Tribunal Supremo portugués ha rechazado la concesión del asilo político al presunto miembro de la organización terrorista ETA José Luis Telletxea Maya, cuya extradición ha sido solicitada por un tribunal español. Según informa el semanario 'Independente', el Tribunal rechazó el recurso presentado por los defensores de Telletxea contra la decisión tomada en octubre del pasado año por el Ministerio de Interior de denegar la solicitud de asilo político hecha por el presunto etarra. En esas fechas, el entonces Secretario de Estado adjunto de Interior, Luis Amado, consideró la solicitud "totalmente infundada" por considerar que Telletxea procedía "de un país seguro". Amado basó su opinión en un dictamen emitido por el comisario nacional para los refugiados, José Leitao, quien sostuvo que Telletxea procede de un país seguro, ya que España es una nación donde las instituciones democráticas funcionan normalmente y donde los derechos humanos son respetados.

Amenazas en Asparrena

Las Ejecutivas del PNV y de EA de Alava expresaron ayer el respaldo total a sus concejales en la localidad de Asparrena ante el "hostigamiento" y las amenazas de las que vienen siendo objeto en las últimas fechas, e instaron a los representantes del MLNV en este pueblo a cesar en esta campaña. El comunicado de apoyo se hizo público tras tener conocimiento de que los nombres de al menos un concejal del PNV y varios de EA figuraban en pintadas aparecidas en la localidad en las últimas fechas, aunque los ediles no mostraron su temor a las direcciones de sus partidos hasta el pasado viernes, tras el asesinato del concejal del PP de Rentería José Luis Caso, que también había sido amenazado con pintadas en las calles. Ante la situación que se vive en este pueblo alavés de 1.500 habitantes, situado en el límite con Guipúzcoa y Navarra, las Ejecutivas de ambos partidos analizaron conjuntamente los hechos y dieron a conocer este comunicado.

ETA ECHA LA BRONCA A

Biblioteca Virtual de Castilla-La Mancha. Diario 16 Castilla-La Mancha. 20/12/1997.

Garaikoetxea también se siente acosado

Al igual que Arzalluz, denuncia "una ofensiva contra el nacionalismo"

Pamplona/D16.—El presidente de Eusko Alkartasuna, Carlos Garaikoetxea, denunció ayer la existencia de "una ofensiva contra el nacionalismo vasco, sin precedentes desde la transición democrática", que se viene desplegando desde los medios informativos, especialmente los audiovisuales, y determinados círculos de "sedicentes intelectuales que tratan de manipular el concepto del nacionalismo".

Garaikoetxea empleó así similares opiniones a las utilizadas hace semanas por Xabier Arzalluz, quien también denunció un acoso hacia lo vasco.

El líder de Eusko Alkartasuna y ex lehendakari vasco criticó, en el transcurso de su intervención en el Foro de Debate celebrado en Pamplona, con el que se cerró el ciclo de ponencias del mes de diciembre dedicado al nacionalismo vasco y su papel en la sociedad, las contradicciones de "esos observadores políticos que desde las tribunas de opinión afirman que el nacionalismo estaba superado, y que ahora se han lanzado a proponer reformas en las leyes electorales para intentar frenar el ascenso de los nacionalismos en el Estado".

Tras deslegitimar las concepciones esencialistas que derivan hacia posiciones imperialistas o actitudes dogmáticas y sectarias que se dan tanto en el nacionalismo español como en las proclamas del MLNV, el presidente de EA defendió "el carácter radicalmente democrático del nacionalismo vasco". El líder de EA fundamentó ese carácter en "la voluntad de los ciudadanos para adherirse a un proyecto político común y llegar hasta las últimas consecuencias en nuestro sentido democrático, frente a otras actitudes imperativas de uno u otro signo".

Asimismo, reivindicó "el respeto al pluralismo ideológico de la sociedad, incluso dentro del nacionalismo vasco", y reclamó la necesidad de que existan espacios de centro derecha y centro izquierda dentro del propio abertzalismo. A lo largo de su ponencia, Carlos Garaikoetxea también abogó por hacer compatible "la legítima defensa y reivindicación de un proyecto nacional de autogobierno para todo el pueblo vasco con el ejercicio responsable de la acción política y de gobierno en el marco autonómico actual, incluso en las instituciones que no nos gustan, pero que hay que respetar porque emanan de la voluntad mayoritaria", subrayó el presidente de EA.

REFLEXIONES El presidente de EA, Carlos Garaikoetxea, asegura que se pretende evitar que el nacionalismo cope algunos puntos del Estado.

"No existen planes contra ETA"

El PSE-EE reclama a populares y peneuvistas una política antiterrorista

Vitoria/D16.—El secretario general de el PSE-EE de Álava, Fernando Buesa, exigió ayer al PP y al PNV que pacten políticas contra el terrorismo porque, a su juicio, no es posible seguir con la situación actual en la que los dos partidos "no acuerdan" nada en esta materia, añadiendo que, ahora, "los nacionalistas no tienen política contra la violencia".

Buesa dio cuenta de los puntos tratados en la reunión que la Comisión Ejecutiva de la formación en Álava mantuvo ayer, entre los cuales se insistió en la necesidad de defender la democracia y la libertad, por lo que indicó que "el terrorismo ha de ser combatido por los Gobiernos" y anunció que serán exigentes "para que el Ejecutivo vasco tenga políticas contra el terrorismo que hoy no tiene y que pacte con el Gobierno de Madrid, que es el único que las tiene". Buesa añadió que "no es posible seguir con esta situación en la que ni el Gobieno vasco, ni el español acuerdan políticas, ni PNV y PP acuerdan nada". En este sentido, consideró que "está bien acordar políticas de dinero, aunque más urgente es que se satisfagan las demandas de pactar políticas necesarias para combatir el terrorismo y el fascismo".

SUS 'ALIADOS'

El PNV echa al PP del pacto de gobierno de Bilbao

Los populares aseguran que es una rabieta con tintes electoralistas

Bilbao/D16.—El alcalde de Bilbao, el peneuvista Josu Ortuondo, certificó ayer una ruptura anunciada al dar por terminado el pacto de gobierno que el PNV y el PP venían manteniendo en el Ayuntamiento bilbaíno.

La decisión se adoptó tras mantener las Ejecutivas territoriales de ambas formaciones políticas una reunión a primera hora de la mañana de ayer, donde se trató la situación creada en el Consistorio de la capital vizcaína en los últimos días. Las relaciones entre ambos partidos se hicieron críticas tras la denuncia que realizaron los populares contra los chóferes del Consistorio, que, según el PP, se negaban a cumplir sus servicios para los ediles de su partido por miedo a los atentados de ETA.

Las diferentes formaciones políticas, entre ellas el PNV, que se mostró especialmente molesto ya que comparte las responsabilidades de gobierno local con el PP, acusaron a los populares de hacer "electoralismo" con este asunto. Las crispaciones se hicieron patentes ayer mismo, en el pleno municipal, en el marco de una situación que desembocó en la ruptura del pacto de gobierno.

Anasagasti asegura que la ruptura del acuerdo no afectará a las relaciones con el Gobierno central

El PNV necesitará ahora el apoyo de socialistas y Grupo Mixto

El presidente del PNV en Vizcaya, Javier Atutxa, justificó la decisión de su partido de romper el pacto con el PP, al señalar que es "la culminación de una serie de desencuentros y deslealtades" por parte de algunos de los concejales populares.

Atutxa indicó, no obstante, que las relaciones con la Ejecutiva regional del PP son "excelentes" y descartó que la situación de la capital vizcaína pueda afectar a futuros acuerdos con los populares vascos.

Por su parte, Josu Ortuondo indicó que la crisis no se hubiera producido si "algunos" ediles del PP hubieran seguido las directrices de su formación política. El alcalde rechazó que la polémica sobre los chóferes del Ayuntamiento haya incidido en la decisión de los nacionalistas vascos. Mientras Javier Atutxa habló de "desgobierno y deslealtad" por parte de los populares, Ortuondo llegó a señalar que el Gobierno en el Ayuntamiento había sido en los dos últimos años "un martirio". "No se puede ser al mismo tiempo gobierno y oposición", afirmó tajante el alcalde bilbaíno.

El portavoz peneuvista en el Congreso, Iñaki Anasagasti, dejó claro que la decisión de Ortuondo no afectará para nada al pacto que populares y nacionalistas vascos mantienen en el Gobierno central. Anasagasti indicó que la ruptura en Bilbao se debe única y exclusivamente a la actitud del grupo de concejales del PP, "con una Ascensión Pastor al frente que no tiene ni idea de política, ya que no se puede estar en el Gobierno y en la oposición a la vez". El portavoz vasco —quien desveló que la situación ya había sido advertida al vicepresidente Cascos— agregó que la ruptura no debe interpretarse como que el PNV está nervioso ante las expectativas electorales del PP. Sin embargo, para el presidente de los populares vascos, Carlos Iturgaiz, ésta es precisamente la causa de la escisión.

La decisión política deja al PNV con siete escaños en el Ayuntamiento, de forma que sólo el apoyo de socialistas vascos y alguna otra formación del Grupo Mixto podría hacerle recuperar la mayoría parlamentaria. Los nacionalistas vascos intentarán formar una nueva coalición en el ayuntamiento de Bilbao, con mayoría "suficiente", antes del próximo 6 de enero. De momento, el secretario general de los socialistas alaveses y portavoz del grupo juntero en las Juntas de Álava, ya ha anunciado que su formación no apoyará los presupuestos forales.

Biblioteca Virtual de Castilla-La Mancha. Diario 16 Castilla-La Mancha. 20/12/1997.

EDITORIAL

Sabemos leer muy bien

●●● *(Viene de primera pág.)*

Los militares argentinos "no pretendían sino la sustitución temporal del orden constitucional establecido mediante acta constitucional que tenía por objeto, precisamente, subsanar las insuficiencias de que ese orden constitucional adolecía para mantener la paz pública". Este párrafo entrecomillado pertenece al informe del fiscal jefe de la Audiencia Nacional, Eduardo Fungairiño, en el que se sostiene que la justicia española no debe investigar la desaparición de ciudadanos españoles bajo las dictaduras militares de Chile y Argentina. ¿Sabemos leer o no? Esta pregunta viene a cuento porque los sectores más reaccionarios del país, el propio Fungairiño, el fiscal general del Estado, Jesús Cardenal, están echando en cara a más de media España que no sabe leer, que no entiende lo que lee e, incluso, que opina sin haberse informado previamente. ¿Tampoco saben leer los componentes de las dos asociaciones de fiscales? Sí, sabemos leer muy bien, sobre todo los que vivimos nuestra juventud bajo el régimen franquista, que precisamente —como señala el informe de Fungairiño, alabado por Cardenal y la carcundia nacional— intentó también "subsanar las insuficiencias" del orden constitucional de la II República. Con el resultado de todos conocido tras la toma del poder: 30.000 fusilados en la posguerra.

Los lectores habituados a leer entre líneas en aquella época negra —que parece volver ahora con fuerza en forma de actitudes neofranquistas— en la que no existía libertad de prensa, entendemos claramente los mensajes envueltos en palabrería jurídica. Sabemos muy bien que cuando se entiende y justifica que las Fuerzas Armadas tomen el poder, con el pretexto de mantener la ley, la paz y el orden, eso quiere decir que se da cobertura legal para implantar una dictadura militar sangrienta. Eso lo hizo Franco, lo hizo Pinochet y lo hizo Videla. Esa misma justificación legal fue la que sirvió de excusa para que los soviéticos invadieran Checoslovaquia o Afganistán, so pretexto de que existía una "amenaza exterior".

Está claro que nadie en su sano juicio va a justificar de forma pública que se haga "desaparecer" a seres humanos, que se les lance al mar desde aviones todavía vivos, que haya gente que secuestre a los hijos de quienes antes han matado. Pero justificar el primer paso, la toma del poder, es cerrar los ojos y aceptar los excesos que algo así siempre lleva aparejado. Sí, sabemos leer, demasiado bien.

CARTAS DE LOS LECTORES

No ser inquilinos

Mala política es, en sí misma, y por sus consecuencias,la de atacar conleyes o modificaciones de leyes cada vez más duras a los usuarios de viviendas y demás inmuebles en alquiner, lo que conviene recordarlo, ahora que se anuncian nuevas preocupantes vueltas de tuerca contra ellos, que es el sector social de menos nivel económico.

Ya de suyo, el sistema y las estructuras en que nos desenvolvemos impele a tratar de acceder a la propiedad y a ponerse a salvo de los inconvenientes, riesgos, cambios legislativos e incertidumbres que penden sobre el inquilinato. Lo cual se fuerza tanto más, cuanto más se legisla contra los "alquilados".

¿Por qué cuestan tanto dinero las viviendas?... Porque los ciudadanos están dispuestos a pagar altos precios por tener un hogar propio y no vivir de alquiler. Y ¿por qué las viviendas son más y más y más caras, cuanto peores son las leyes para los inquilinos?... Pues, obviamente, por lo mismo. Bien lo hemos visto en España, en estos últimos doce años, desde el "decreto Boyer". Con otra grave consecuencia, añadida a todo ello: que las Administraciones Públicas no dan abasto a atender, con el dinero de los contribuyentes, la fuerte demanda de vivienda sociales que generan la especulación, la carestía y el imperio del desahucio en el sector privado. A éste hay que apoyarle con adecuadas ayudas fiscales, financieras y urbanísticas, pero sin destrozar los derechos de los usuarios, como se está haciendo.

EMILIO PELÁEZ Y JOAQUÍN ORTIZ.
MADRID.

A los asesinos de ETA

A ti, joven hambriento de utopías o a ti maduro desengañado que habréis sentido el "placer" de brindar por los "huevos" del último asesino. Si, a vosotros jóvenes doblegados a los caprichos de un lider y maduros comodamente instalados en vuestro sistema de quimeras falsas y decadentes. Vosotros pensaréis que hay que tener muchos "huevos" para matar a alguien. ¡Pobres, siempre tan errados!, Para matar no hace falta tener huevos. Matar es algo muy sencillo, todos podemos hacerlo, hasta los niños pueden hacerlo. ¡Matar, qué fácil!, Y en grupo más fácil aún! En el reino animal, el león acecha una presa indefensa, menos fuerte que él por supuesto, la ataca y acaba con ella. Pero el léon lo hace para alimentarse. Los humanos no necesitan alimentarse con la sangre de sus semejantes, ahí radica la diferencia. Los humanos tienen entendimiento y voluntad y si son mínimamente inteligentes y están mínimamente formados puede elegir dejar de ser simplemente animales y convertirse ampliamente en humanos. ¡Eso sçi que requiere huevos!

MARIANA FIGUEROA SÁNCHEZ
MADRID.

FAX DIRECTO

Las Cartas de los Lectores no deberán sobrepasar la dimensión de 15 líneas, escritas a máquina, y es imprescindible que su autor envíe una fotocopia de su DNI. DIARIO 16 se reserva el derecho de resumirlas. Enviar por correo a la dirección del periódico o al número de fax (925) 25 21 31.

MADRIGAL

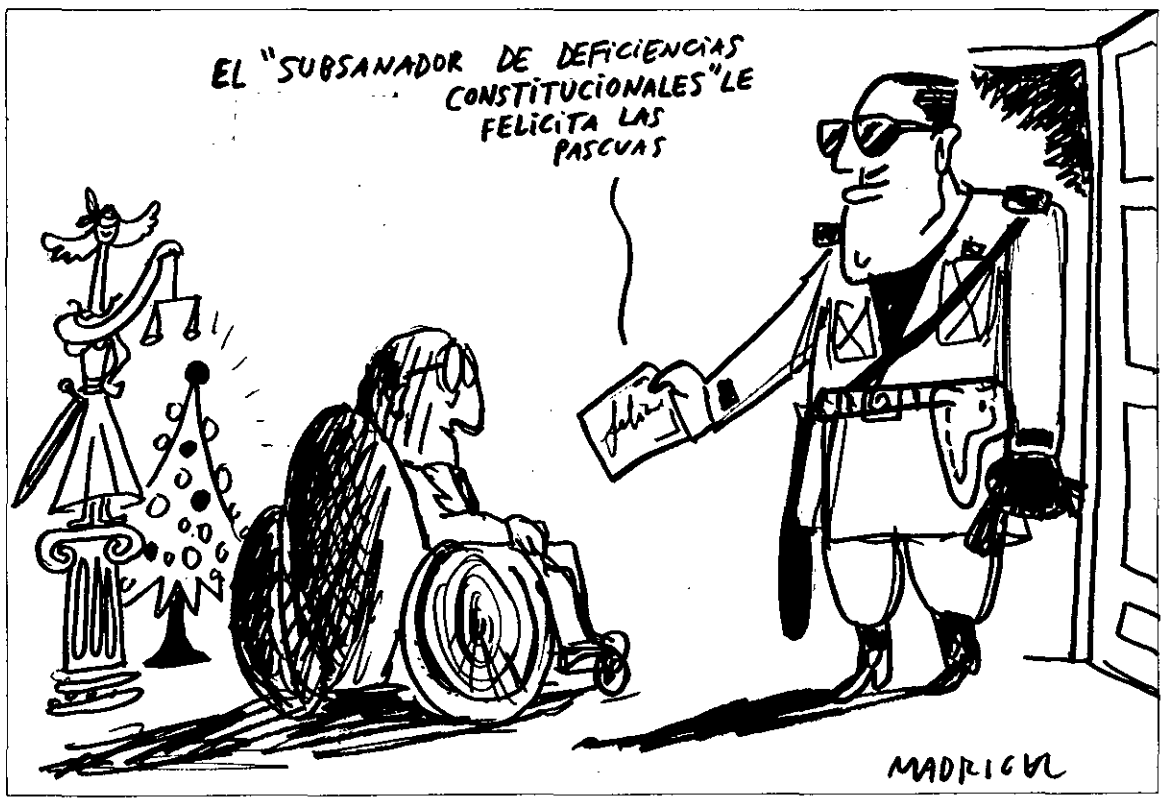

Tráfico navideño

JULIA SÁEZ ÁNGULO

Si hay un termómetro para medir el temple, la paciencia, la tolerancia y la capacidad de convivir ese es el tráfico navideño. Aquí el caballero se califica sí es tal dando preferencia al prójimo anónimo o se revela como un bestia parda, chulo y agresivo, frente a quien no conoce (idem para damas).

Aunque las autoridades municipales prektenden disuadirnos con mensajes de dejar el vehículo en casa o con un chorreón de multas, —que sistemáticamente se incrementan en estos días— poniendo a los ciudadanos todavía más irritados, el coche nos resulta necesario para llevar los paquetes, regalos y compras de estos días.

No es cuestión de coger texis, que están igualmente atascados, con el plus desagradable de tener que escuchar dentro de ellos programas de radio, que nunca coinciden con nuestros gustos (el cliente no cuenta para estos ante los conductores), o, lo que es peor, con las interferencias entrecortadas de llmadas, búsquedas y respuestas de la compañía de taxis, en las que se hilan conversaciones hasta extremos pasmosos.

Recordemos que están prohibidos los tranquilizantes para conducir, hablar por el teléfono público con las citas previas para explicar que llegaremos más tarde. Aprendamos salmos o máximas orientales sobre la paz y la paciencia para repetirlas en voz alta. Y si no, el dicho sevillano: "Prisa, prisa, ¿para qué?, si nos vamos a morir el mismo día".

DIARIO 16

NUPREDSA
Pasaje de Mayoral, 2 - 45003 TOLEDO
Administrador único: Alberto Conde
Administrador general: Javier Tosat
Director comercial: José Real
Depósito Legal: TO.64/1958

Biblioteca Virtual de Castilla-La Mancha. Diario 16 Castilla-La Mancha. 20/12/1997.

Fraga y Anasagasti defienden a Fungairiño

El presidente de la Xunta y el portavoz del PNV apoyan el informe de los fiscales que roza la apología de las dictaduras de Chile y Argentina

Madrid / AGENCIAS.—Además de Jesús Cardenal, fiscal general del Estado, otros dos personajes públicos salieron ayer a la palestra para defender al polémico fiscal jefe de la Audiencia Nacional, Eduardo Fungairiño, autor de un informe sobre las dictaduras chilena y argentina que ha levantado una intensa polémica.

El presidente de la Xunta, Manuel Fraga, aseguró que en el informe de Fungairiño "hay una clara condena de los crímenes" y añadió que las críticas que se han hecho son "política de baja estofa, con el interés de que ciertas causas planteadas en la Audiencia Nacional no sigan el curso o tengan la autoridad que deben tener".

A preguntas de los periodistas sobre este asunto en la rueda de prensa posterior al Consello, Fraga señaló que la petición de cese para Fungairiño y para el Fiscal Jefe del Estado, Jesús Cardenal, es la "demostración de que no se ha leído el informe", así como "un intento de utilización política de una determinada ambigüedad, porque hay una clara condena de los crímenes".

El titular de la Xunta indicó que no eran los crímenes lo que se discutía, sino si tienen jurisdicción los tribunales españoles para intervenir en este asunto, y subrayó que la opinión de los fiscales "es contraria y tienen perfecto derecho a mantenerla".

Para Fraga, cualquiera que lea el informe completo tiene que rechazar que se trate de un intento de apología de los regímenes dictatoriales. El presidente gallego aprovechó para apuntar que los que iniciaron la acción violenta en Argentina y Chile "no fueron las Fuerzas Armadas", sino que "fueron otros grupos los que tomaron la primera iniciativa, como ocurre tantas veces".

El jefe del Gobierno de la Xunta insistió en que el informe "no discute ni por un momento que allí (Chile y Argentina) pasaron cosas graves, lo que dice es que los tribunales españoles no son competentes en ese asunto". Añadió Manuel Fraga que "en toda guerra civil, y fueron guerras civiles larvadas, al final se busca una solución que les ponga fin, que nunca puede satisfacer a todo el mundo, y dudo mucho del derecho de ningún otro país a interferir en ese tipo de acuerdos, que son propios de cada nación".

El titular de la Xunta precisó que con esto "tampoco estoy justificando nada, estoy diciendo simplemente que a los fiscales se les preguntó si los tribunales españoles eran competentes y explicaron por qué no lo eran".

ANGEL MARTINEZ

FISCAL Y ABOGADO DEFENSOR El Fiscal General, aquí en una de sus últimas comparecencias en el Congreso, fue el primer defensor de Fungairiño.

Ambos acusan al PSOE de intentar apartar al fiscal jefe de la Audiencia de la investigación del 'caso GAL'

El portavoz parlamentario del PNV, Iñaki Anasagasti, dijo que su grupo no está "absolutamente de acuerdo" con todo el "linchamiento" que a su juicio se está produciendo contra el fiscal jefe de la Audiencia Nacional, Eduardo Fungairño, porque creen que detrás del mismo está "toda una voluntad manifiesta de quitarlo de circulación" para que no continúe investigando temas "como el caso GAL y otros".

No obstante, Anasagasti reconoció que a Fungairiño le faltaron "reflejos para rectificar inmediatamente", porque aunque considera que la argumentación que el fiscal jefe utiliza es "correcta", existe un párrafo que es "absolutamente dudoso. Fungairiño tendría que haber salido a aclarar la duda que se estaba haciendo sobre su persona", agregó.

El portavoz del PNV indicó asimismo que no se explica "tanta sensibilidad" por parte del Partido Socialista con el tema de la guerra sucia de argentina "y tan poca sensibilidad para investigar la guerra sucia aquí", añadió.

El fiscal general del Estado, Jesús Cardenal, reiteró ayer su apoyo a Eduardo Fungairiño.

Fabiola Letelier, acusación particular

El juez de la Audiencia Nacional Manuel García Castellón ha aceptado la personación de Fabiola Letelier como acusación particular en el proceso sobre la desaparición de españoles durante la dictadura militar chilena. Fabiola Letelier es la hermana de Orlando Letelier, el que fuera ministro de Defensa y Asuntos Exteriores de Chile antes de la dictadura militar. Orlando Letelier fue asesinado mediante un coche bomba en Washington. Fabiola Letelier declaró como testigo ante el juez de la Audiencia Nacional Manuel García Castellón y acusó ante el magistrado a Augusto Pinochet de ser el principal responsable del asesinato de su hermano en Washington.

CRÓNICA POLÍTICA

A vueltas con Fungairiño

BERTA FERNÁNDEZ

ES la historia de nunca acabar. Socialistas e Izquierda Unida quieren que el Gobierno destituya inmediatamente al fiscal jefe de la Audiencia Nacional, Eduardo Fungairiño, quien desde su controvertido nombramiento se ha convertido en permanente centro de polémica.

Todos le reconocen la valentía demostrada con algunas decisiones relacionadas con el terrorismo, pero cuestionan su talante democrático a la vista del informe sobre las dictaduras chilena y argentina que, en uno de los párrafos califica de "sustitución temporal del orden constitucional establecido". A la vista de la tromba de críticas, Fungairiño podía haber salido a la palestra y reconocer, simple y llanamente, que tal vez la lectura del informe se preste a interpretaciones que no quería expresar.

Pero lo que hace es acusar a sus críticos de no haber leído el escrito en su totalidad y de hacer interpretaciones interesadas sacadas de contexto. 'Mantenella y no enmendalla', porque si la legislación vigente se presta a diferentes lecturas en cuanto a si los tribunales españoles pueden investigar o no el asesinato y desaparición de cientos de personas, muchas españolas —investigación que ha puesto en marcha el juez Baltasar Garzón— de igual forma puede ser intepretado un informe de un fiscal jefe que, en lugar de limitarse a los aspectos técnicos-jurídicos de la cuestión, entra en florituras que, consciente o subconcientemente, le llevan a poner negro sobre blanco, un par de frases que son las que son, que están en el informe y que, leído el informe en su totalidad, dicen lo que dicen.

Y lo que dicen resulta escalofriante. Al Fiscal General del Estado, Jesús Cardenal, las frases origen de la polémica, le parecen "desafortunadas", pero defiende a Fungairiño, así que PSOE e IU reclaman "dos por uno", y piden también el cese del Fiscal General. El PSOE, viene a decir, sangra por las heridas de los GAL y Filesa, es una burda maniobra con tintes de venganza, quieren politizar la Audiencia Nacional, son unos irresponsables. Y los demás, unos sectarios o quien sabe qué cosas. Y yo me pregunto si todo ésto tendrá algo que ver con la cuenta de resultados de determinadas transaciones, incluída la venta de aviones militares a Chile y las relaciones con los amigos de los verdugos. Y lo de menos son los muertos de la "sustitución temporal del orden constitucional establecido".

Biblioteca Virtual de Castilla-La Mancha. Diario 16 Castilla-La Mancha. 20/12/1997.

J. M. ESPINOSA

SEGURA DE SÍ MISMA María Pilar Allue tuvo que soportar mucha más presión que cualquiera de sus 38 compañeros. La excepcionalidad de su nombramiento lanzó sobre ella los flashes, las grabadoras e, incluso, fue motivo de una mención especial en el discurso del secretario de Estado para la Seguridad. Allue, que debía de tener claro lo que se le venía encima, demostró que la notoriedad por un día no le viene grande.

Una mujer llega por primera vez a comisario de Policía

La VII promoción incluye entre sus 39 miembros a María Pilar Allue, un hecho histórico en los 170 años del Cuerpo

Madrid / D16.—La VIII promoción de Comisarios, integrada por 39 inspectores jefes del Cuerpo Nacional de Policía, juró ayer su cargo en presencia del secretario de Estado de Seguridad, Ricardo Martí Fluxá, y el director general de la Policía, Juan Cotino.

Entre los 39 inspectores jefes que han conseguido ascender a la escala de mando se encuentra, por primera vez en la historia del Cuerpo, una mujer, María Pilar Allue Blasco.

Pilar Allue Blasco aseguró tras jurar su cargo que se sentía muy orgullosa de haber ascendido a la citada categoría. Precisó que su intención es actuar con la misma dedicación y profesionalidad que el resto de sus compañeros, y negó que el hecho de ser mujer le haya supuesto algún tipo de "inconveniente" o discriminación dentro del Cuerpo.

"El ser mujer no me ha supuesto ningún inconveniente, siempre he sido tratado con el máximo respeto por mis compañeros", puntualizó. Preguntada por las aportaciones que pueden hacer las mujeres a la Policía, señaló que "las mujeres aportan lo mismo que los hombres que pertenecen a este Cuerpo, sólo hace falta actuar con dedicación, profesionalidad y eficacia".

Por último, en relación a las reivindicaciones salariales y de medios materiales y técnicos de los sindicatos policiales, afirmó que la situación del Cuerpo es "buena", ya que dispone de suficientes "hombres y medios materiales y económicos".

"Los sindicatos cumplen con su papel de reivindicar y los comisarios también tendremos que plantear algunas reivindicaciones para conseguir todas las mejoras que sea posible", concluyó.

Por su parte, el secretario de Estado de Seguridad, Ricardo Martí Fluxá, aprovechó su intervención en la clausura del acto de jura de cargo para felicitar a los nuevos comisarios, y, en especial, a Pilar Allue, y para desearles los "mayores éxitos personales y profesionales". Martí Fluxá tuvo una mención especial para la nueva comisaria, asegurando que personifica la gran preparación profesional de las mujeres que forman parte del Cuerpo Nacional de Policía.

"Ojalá desde tu puesto seas un ejemplo para tus compañeros, y que, en breve plazo, lo que hoy es una novedad sea visto como una cosa normal", afirmó. Pidió a los nuevos comisarios que trabajen con eficacia en la protección de los derechos y libertades de toda la sociedad, y les advirtió que la seguridad pública del futuro estará marcada por la "necesidad de proximidad con el ciudadano, la especialización de métodos y la cooperación entre las Fuerzas de Seguridad del Estado".

El acto de jura concluyó con un homenaje a los funcionarios de este Cuerpo fallecidos en acto de servicio.

Instituciones responde

La Dirección General de Instituciones Penitenciarias aseguró ayer en un comunicado que la denuncia de la Agrupación del Cuerpo de Ayudantes de Instituciones Penitenciarias (ACAIP) sobre supuestas irregularidades económicas constituye una difamación que sólo pretende lesionar la imagen de la institución.

El organismo oficial, en un comunicado, acusa al citado sindicato de intentar confundir a los funcionarios penitenciarios arrogándose una atribuciones que, en absoluto, tiene reconocidas por ley, y le advierte que está obligada por la Ley de Libertad Sindical a negociar cualquier reivindicación laboral de los trabajadores penitenciarios con los sindicatos representativos, que son, según precisa, la Confederación Sindical Independiente, Comisiones Obreras, Unión General de Trabajadores, ELA y CIG.

Matutes explicará en el Congreso su propuesta al Peñón

El ministro comparecerá el lunes a petición propia

Madrid/ D16.—El ministro de Asuntos Exteriores, Abel Matutes, comparecerá el próximo lunes ante la comisión de Exteriores del Congreso de los Diputados con el fin de explicar los resultados de la reunión que celebró en Londres el pasado día 10 con su homólogo británico, Robin Cook, sobre la soberanía de Gibraltar en el marco del proceso de Bruselas iniciado en 1984.

Según informó ayer el Ministerio de Asuntos Exteriores, la comparecencia de Abel Matutes ante los diputados de la Cámara se producirá a petición propia.

Durante la negociación de la integración de España en la nueva estructura militar de la Alianza Atlántica, Gran Bretaña planteó dos objeciones por el problema de Gibraltar contra la integración española. En concreto, el Reino Unido vetó la creación de un mando subregional con sede en España desde donde se controlaría el Estrecho. Por otro lado, también se mostró contraria a la desaparición del mando de Gibraltar.

A cambio de aceptar ambos extremos, Gran Bretaña exigía el levantamiento de las restricciones españolas a los vuelos militares británicos con rumbo al aeropuerto de la Roca.

Pero finalmente, Gran Bretaña levantó el veto, al ser el único país que seguía bloqueando la creación de la nueva estructura militar de la Alianza Atlántica. Posteriormente, las diplomacias británica y española llegaron al acuerdo de que todo lo referente a negociación sobre Gibraltar quedaría reducido a un problema bilateral entre ambos países sin que, en ningún caso, influyera en las relaciones multilaterales, como es el caso de la OTAN.

Una semana más tarde, ambos ministros se reunieron en Londres para hablar de la soberanía de Gibraltar. Durante la reunión, Matutes presentó un plan a su homólogo en el que proponía la soberanía conjunta de La Roca y la posterior incorporación de Gibraltar a España como una comunidad autónoma con amplias competencias autonómicas.

El Plan de Matutes incluía dotar a Gibraltar de lengua autonómica, el ingles y de un Régimen Especial que respetase su fiscalidad y su sistema judicial.

Sin embargo, el Gobierno británico ha rechazado el plan de Matutes argumentando que no modificará la soberanía de Gibraltar sin tener de antemano el apoyo de los Gibraltareños.

Concentración anti-OTAN de IU

Madrid / D16.—Izquierda Unida y organizaciones antimilitaristas han convocado para el próximo domingo una concentración de protesta contra la integración de España en la estructura militar de la OTAN, bajo el lema 'Ahora más que nunca, OTAN No', según informaron fuentes de IU.

La concentración tendrá lugar a las 12 horas del domingo en la Puerta del Sol, en Madrid. En el transcurso de la misma actuarán Ismael Serrano, Malaria y Porretas, y posteriormente se dará lectura a diversos textos y manifiestos a cargo de Juan Antonio Bardem, Pilar Bardem y Esperanza Alonso.

Esta es la primera manifestación convocada en Madrid por la coalición comunista contra la entrada de España en la estructura militar de la Alianza Atlántica.

España se ha integrado totalmente en la OTAN después de dos duras polémicas entre España y los británicos por un lado y Portugal por otro.

El Gobierno ha anunciado que tras las negociaciones se cumplen las condiciones exigidas por el Parlamento —a excepción de IU— para la integración total.

Biblioteca Virtual de Castilla-La Mancha. Diario 16 Castilla-La Mancha. 20/12/1997.

La sombra de Estevill, sobre Alavedra

El TSJC amplía una comisión rogatoria a Suiza para averiguar si el ex juez transfirió dinero a una cuenta del ex consejero de Pujol

Barcelona / D16.—El Tribunal Superior de Justicia de Catalunya (TSJC) ha pedido a la Justicia suiza que investigue si se produjo una transferencia de dinero de una cuenta del ex juez Lluis Pascual Estevill a otra atribuida al ex consejero de Economía de la Generalitat de Catalunya, Maciá Alavedra, según informaron ayer fuentes judiciales.

En declaraciones a Efe, Alavedra señaló que "pasado el efecto sorpresa desagradable (al conocer la noticia), creo oportuno que se aclare este tema". "Yo ya conozco el resultado (de la petición de investigación a Suiza) y es que no hay nada de nada", agregó el ex consejero del Gobierno catalán.

Maciá Alavedra subrayó que "la decisión del juez sólo tiene finalidades aclaratorias, en las que soy el primer interesado".

Encuentro en el Ritz

Ese juez instructor del caso, Antonio Bruguera, ha pedido a las autorizades suizas que le informen de una supuestra transferencia de dinero de una cuenta de Estevill a otra de Alavedra. El actual presidente de Aucat se vio involucrado en el 'caso Estevill' a raíz de un encuentro que tuvo lugar en el Hotel Ritz, y en el que participaron el ex juez y el ex presidente del Banco Central, Alfonso Escámez, en la que se pactó la exculpación de Escámez del 'caso Macosa'.

El magistrado instructor relacionó la reunión entre Estevill, Escámez y Alavedra con el pago de sobornos. Maciá Alavedra no está inculpado en este caso, y declaró en el mismo en calidad de testigo.

Maciá Alavedra manifestó a Europa Press que se alegra de esta comisión rogatoria, porque de la investigación se verá que "no hay nada de nada".

La comisión rogatoria investigará si han existido movimientos bancarios a favor de Maciá Alavedra procedentes de cuentas que tenía el ex juez Pascual Estevill.

El fiscal, que seguía el rastro de presuntos sobornos de Estevill, habla de "posibles movimientos bancarios en los que aparece el nombre de Alavedra"

La Justicia suiza ha cumplimentado parcialmente las solicitudes del tribunal catalán, pero la documentación sobre los movimientos bancarios en cuentas del ex juez Lluis Pascual Estevill se encuentra paralizada por los recursos presentados ante un tribunal cantonal de Ginebra.

El magistrado del TSJC que instruye el caso cursó a las autoridades suizas un total de cuatro comisiones sobre las cuentas que el ex juez posee en el país helvético. De momento se conoce la existencia de una cuenta en la banca Darier et Cie de Ginebra, en la que se ingresaron 25 millones de pesetas en 1991 de un supuesto soborno por el caso Idapsa-Foscao.

Además, el TSJC investiga otros dos supuestos ingresos en esa cuenta, uno de 50 millones y otro de 600.000 francos suizos.

La ampliación de la comisión rogatoria enviada inicialmente por el TSJC a la Justicia suiza para investigar los movimientos de una cuenta de Estevill en un banco de Ginebra ha sido pedida por el fiscal anticorrupción de este caso, Carlos Ramos, y en ella se solicita a un juez de Ginebra que informe sobre "posibles movimientos bancarios en los que aparece el nombre de Alavedra," según fuentes conocedoras de la investigación del TSJC.

Juan Guerra: El PSOE abandonó a sus condenados

Le "indigna" que algunos disfruten de cargos por otros que están en la cárcel

Barcelona / D16.—Curioso. Mientras el líder de los socialistas catalanes, Narcís Serra, agradecía a los medios de comunicación el "trato exquisito" que han dado a los condenados del 'caso Filesa', Juan Guerra, hermano del ex vicepresidente del Gobierno socialista, acusaba a la dirección del PSOE de dejar en la estacada a esos mismos condenados.

Juan Guerra, en declaraciones a Onda Cero, manifestó ayer que siente "pena por la actitud del PSOE con los condenados por Filesa, a los que ha abandonado, cuando ellos trabajaron por el partido y no por lucrarse". El 'hermanísimo', que también se vio inmerso en numerosos procesos judiciales, agregó que le produce "indignación" que haya personas que "ahora mismo están disfrutando de cargos gracias a los que han trabajado por el partido y ahora están en la cárcel y se encuentran solos".

Serra agradece el "trato exquisito" de los medios a la "dificílisima situación que atravesamos"

De entre los siete condenados por la financiación irregular del PSOE —de los que seis están en prisión—, Juan Guerra señaló que lo siente "especialmente" por Aida Álvarez y su marido, Miguel Molledo, porque con ellos le une, según dijo, "una larga amistad".

En referencia a las manifestaciones del presidente extremeño, Juan Carlos Rodríguez Ibarra, sobre la sentencia de Filesa, Juan Guerra apostilló: "Da la casualidad de que siempre saltan los que no han trabajado por el partido, sino para ellos, y los ejemplos están muy claros".

Mientras, en una recepción navideña del PSC, el ex vicepresidente Serra se deshacía en elogios a los periodistas: "Quiero agradecer a los profesionales y a los medios de comunicación que hay en Cataluña el trato exquisito, e incluso cálido en los temas personales, que habéis dado a la dificilísima situación que hemos atravesado en relación a Josep María Sala (el ex senador condenado) y a todas las personas que, a mi juicio, han sido tratadas de manera injusta en la sentencia del Tribunal Supremo".

Serra también agradeció una referencia anterior al 'caso Filesa' por parte del decano del Colegio de Periodistas de Cataluña, Salvador Alsius, quien lamentó en el curso de la recepción del PSC que Sala no pudiera estar presente.

Resérvelas en:

La Tienda del Museo
Doctor Esquerdo, 36. 28009 Madrid. Tel (91) 566 65 42
Aeropuerto de Barajas Terminal Internacional. Tel (91) 393 68 58

Lamas Bolaño
Gran Vía, 610 (entre Balmes y Rbla. Cataluña) 08007 Barcelona. Tel (93) 317 79 08
Fax (93) 302 18 47 - Sucursal: Galileo, 95. 08028 Barcelona. Tel (93) 339 40 01

Julián Llorente
Fuencarral, 25. 28004 Madrid. Tel (91) 531 08 41, Fax 531 10 92

FÁBRICA NACIONAL DE MONEDA Y TIMBRE

Biblioteca Virtual de Castilla-La Mancha. Diario 16 Castilla-La Mancha. 20/12/1997.

Pujol no deja elección...

El president asegura que no tiene intención de adelantar los comicios generales al año próximo, a pesar de algunas "profundas divergencias" de CiU con el Gobierno

Barcelona / D16.—En 1998, salvo sorpresa mayúcula, no habrá elecciones generales ni autonómicas. Éste es el vaticinio de uno de los que pueden propiciarlas: el presidente de la Generalitat de Catalunya y, a la sazón, máximo dirigente del gran aliado parlamentario del Gobierno del PP, Jordi Pujol.

El líder de CiU, en una extensa entrevista que concedió ayer a Cataluña Radio, propinó un varapalo a las especulaciones que han resurgido en las últimas fechas sobre un adelanto de un año de los comicios generales, lo que conllevaría su celebración en el año entrante: "Me gusta que las legislaturas se acaben, por avanzar las elecciones unos meses no pasa nada, pero un año y medio no me gusta".

Sobre las autonómicas, Pujol ya anunció hace unas semanas su deseo de convocarlas en febrero o marzo de 1999 —deberían celebrarse en noviembre—; para adelantarlas aún más, cree que "debería haber un motivo claro, que el país quedase encallado, pero afortunadamente no es así, el país funciona". Además, el líder de CiU considera que el Ejecutivo catalán no podría finalizar los planes que se fijó al inicio de la legislatura si no la agota.

Que en el seno de CiU hay partidarios de romper con el Partido Popular a causa de las divergencias que mantiene con el Gobierno central es algo que Pujol no se molestó en negar, pero advirtió que la mayoría "son conscientes de que la colaboración con el PP ha dado resultados positivos".

"A veces hay gente que tiene divergencias muy profundas, pero las aparcamos porque nos podemos poner de acuerdo en un montón de cosas importantes", indicó. Entre esas divergencias, citó el decreto de Humanidades y la Ley del Catalán.

El líder de CiU hizo voto de discreción: "Quiero con el presidente Aznar una conversación larga y profunda exponiéndole las cosas que interesan a Catalunya y a España, sin airear antes a la Prensa lo que pienso decir". Este es el espíritu con el que afrontará la próxima entrevista con el presidente del Gobierno, que se celebrará "después de las fiestas".

ANDREU DALMAU / EFE

DEBATE Pujol, junto a un periodista, al llegar ayer a los estudios de Cataluña Radio, donde analizó la situación política.

Verá a Aznar tras la Navidad: "Quiero una conversación larga y profunda"

Chaves sale al paso de las críticas de Ibarra

El presidente andaluz replica a su homólogo extremeño que Andalucía "no se ha llevado una peseta que no le corresponda" para la Sanidad.

Sevilla / D16.—El presidente de la Junta de Andalucía, Manuel Chaves, tildó ayer de "injustas" las críticas realizadas por su homólogo extremeño, Juan Carlos Rodríguez Ibarra, por haber aceptado el modelo de financiación sanitaria, y apuntó que Andalucía "no se ha llevado ni una peseta de más ni de menos que no le corresponda".

Chaves, en declaraciones a Efe, se refirió a las manifestaciones de Rodríguez Ibarra, quien acusó el pasado jueves al presidente andaluz de anteponer la coherencia del partido a los intereses territoriales por aceptar el modelo del PP sobre financiación sanitaria.

La dirección del PSOE también arropó ayer a Chaves. Fuentes de Ferraz señalaron que éste antes les consultó. En esta línea, esas fuentes aseguraron que la decisión del dirigente andaluz de aceptar los 34.418 millones de financiacion sanitaria adicional para Andalucía se hizo con la aprobación y el conocimiento de la Comisión Ejecutiva Federal, que fue el órgano del partido que dio su conformidad.

TRADABA, A. I. E.

Por acuerdo unánime de la Asamblea celebrada el 18 de diciembre de 1997, se acordó la modificación por ampliación del objeto social, por lo que el art. 2 de los Estatutos pasará a tener la siguiente redacción:

ARTICULO 2: OBJETO SOCIAL: «TRADABA, A. I. E.» tendrá por objeto: — La exportación de bienes y servicios.

— La consultoría de comercio exterior.

— El representar empresas extranjeras en España.

— Servicios consultoría y estudios de mercado tanto nacionales como extranjeros y su promoción.

— La prestación de servicios de asesoramiento jurídico, financiero, contable, fiscla y comercial, pudiendo representar, en el desarrollo de los mismos, a otras entidades jurídicas nacionales o extranjeras y ante todo tipo de personas, naturales o jurídicas, públicas o privadas.

— La realización de todo tipo de estudios jurídicos, económicos, fiscales, financieros y comerciales.

— La adquisición, transformación, explotación y venta de fincas rústicas y o urbanas y derechos reales, personales o de cualquier índole sobre ellas.

— La adquisición, enajenación, tenencia y administración de activos mobiliarios y financieros, incluso moneda extranjera y acciones, participaciones o cuotas en cualesquiera cuantía o porcentaje en todo tipo de entidades jurídicas, tanto nacionales como extranjeras, dentro de los límites que autoricen las disposiciones legales de aplicación en cada momento.

— Las actividades mencionadas podrán ser también desarrolladas de modo indirecto, mediante la titularidad de acciones o participaciones en otras sociedades de objeto análogo.

El Consejo de Administración

... Y el PSOE afina sus 'primarias'

Quiere finalizar la selección de sus candidatos candidatos municipales y autonómicos antes de junio

Madrid / D16.—Las elecciones 'primarias' que deberán realizar los socialistas para designar a sus candidatos autonómicos y municipales deberán estar concluidas antes de junio de 1998, un año antes de que se celebren los comicios autonómicos en 13 comunidades (en todas excepto las denominadas *históricas*) y los municipales, según señalaron ayer fuentes de la dirección socialista.

El cómo y el cuándo de esta elección será una decisión que se adoptará en el Comité Federal de marzo del año que viene. La intención de los socialistas es que estas 'primarias', de acuerdo con las resoluciones del 34 Congreso Federal, se celebren en todos los municipios con más de 100.000 habitantes.

El PSOE quiere tener listos sus candidatos un año antes de las elecciones, con el objeto de que dé tiempo a que sean conocidos en sus respectivos territorios. Los socialistas destacan este proceso innovador y democrático frente a los métodos que tienen en el PP de designar a sus candidatos, en donde, según Ferraz, "una comisión de cinco personas" es la encargada de proponer y aprobar los nombres.

Reglas democráticas

Desde Ferraz no temen que las elecciones 'primarias' alienten la división interna en el partido, ya que de lo único de que se trata, según señalaron, es de aplicar las reglas democráticas. Se admite también que ya se han iniciado contactos con las diferentes federaciones y que se está trabajando para saber cómo se va a aplicar el proceso de selección.

En esta línea, aseguraron que todas las federaciones socialistas deberán constituir su propio comité electoral regional en la primera quincena del próximo mes de enero.

La Ejecutiva Federal del PSOE ya ha puesto en marcha un Comité Electoral Permanente, dirigido por el secretario de Organización y responsable de las últimas campañas, Ciprià Ciscar, que tendrá por objeto mantener "engrasada" la maquinaria electoral del partido ante la eventualidad de cualquier adelantamiento de cualquiera de los comicios.

Contrapone su proceso con el del PP, "donde cinco personas" hacen las listas

Ciscar destacó el "clima de cohesión y renovación" que ha presidido la mayoría de congresos de las 19 federaciones socialistas, en las que "la tónica general", según recordó, fue la presentación de una única candidatura. En un desayuno con periodistas, el dirigente socialista hizo un balance de la "nueva etapa" surgida en el PSOE tras la celebración del Congreso Federal de junio, en el que la nueva dirección elegida, con Joaquín Almunia al frente, logró un apoyo superior al 74 por 100 de los delegados.

Además, puso de manifiesto un informe del PSOE sobre la evolución de la afiliación al partido, que arroja el dato de que desde marzo de 1996 hasta noviembre de 1997 se han inscrito un total de 37.200 ciudadanos, lo que aproxima el total de inscritos a los 400.000.

Biblioteca Virtual de Castilla-La Mancha. Diario 16 Castilla-La Mancha. 20/12/1997.

COMO COMPRAR UN COMPACT DISC, UN ORDENADOR PORTATIL, UN RIOJA DEL 82, UN APARTAMENTO EN PRIMERA LINEA DE MAR, UN TELEFONO MOVIL, UN BEST SELLER O UN VIAJE A LAS MALDIVAS UN DOMINGO A LAS CUATRO DE LA MAÑANA

@decompras BBV

http://www.bbv.es/decomprasbbv

http:// decomprasbbv.inf.

DeCompras BBV es un centro comercial virtual presentado por el Banco Bilbao Vizcaya mediante el que cualquier persona puede acceder a través de Internet e InfoVía a una completa oferta de productos en sus múltiples tiendas. Acceda hoy mismo a las ofertas del Grupo Telefónica, Hewlett Packard, Carlson-Wagonlit, Grupo Gourmets, Círculo de Lectores y Metrovacesa.

DECOMPRAS BBV

El Banco Bilbao Vizcaya amplía su oferta de productos y servicios con la creación de **DeCompras BBV**, un centro comercial virtual al que cualquier persona puede acceder fácilmente desde su casa a través de Internet o InfoVía.

InfoVía

En **DeCompras BBV** encontrará ya a su disposición artículos de software y hardware, libros, foto, video y sonido, productos selectos de alimentación y vinos, servicios inmobiliarios, agencias de viajes, telefonía, comunicaciones y los productos y servicios bancarios del BBV. Y esto es sólo el principio, porque la oferta de **DeCompras BBV** irá aumentando hasta convertirse en un gran escaparate a través del cual podrá encontrar, consultar y comprar todo tipo de artículos, productos y servicios.

A partir de ahora, ya puede ir de compras a cualquier hora del día o de la noche, cualquier día de la semana, todos los días del año sin salir de casa, desde su ordenador, sólo moviendo un dedo.

Con **DeCompras BBV** todo es más fácil, más cómodo y más rápido.

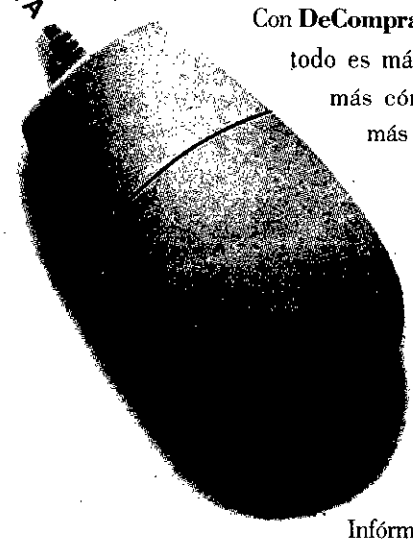

Infórmese llamando a Línea BBV al 901 22 44 66.

BBV

BANCO BILBAO VIZCAYA

Biblioteca Virtual de Castilla-La Mancha. Diario 16 Castilla-La Mancha. 20/12/1997.

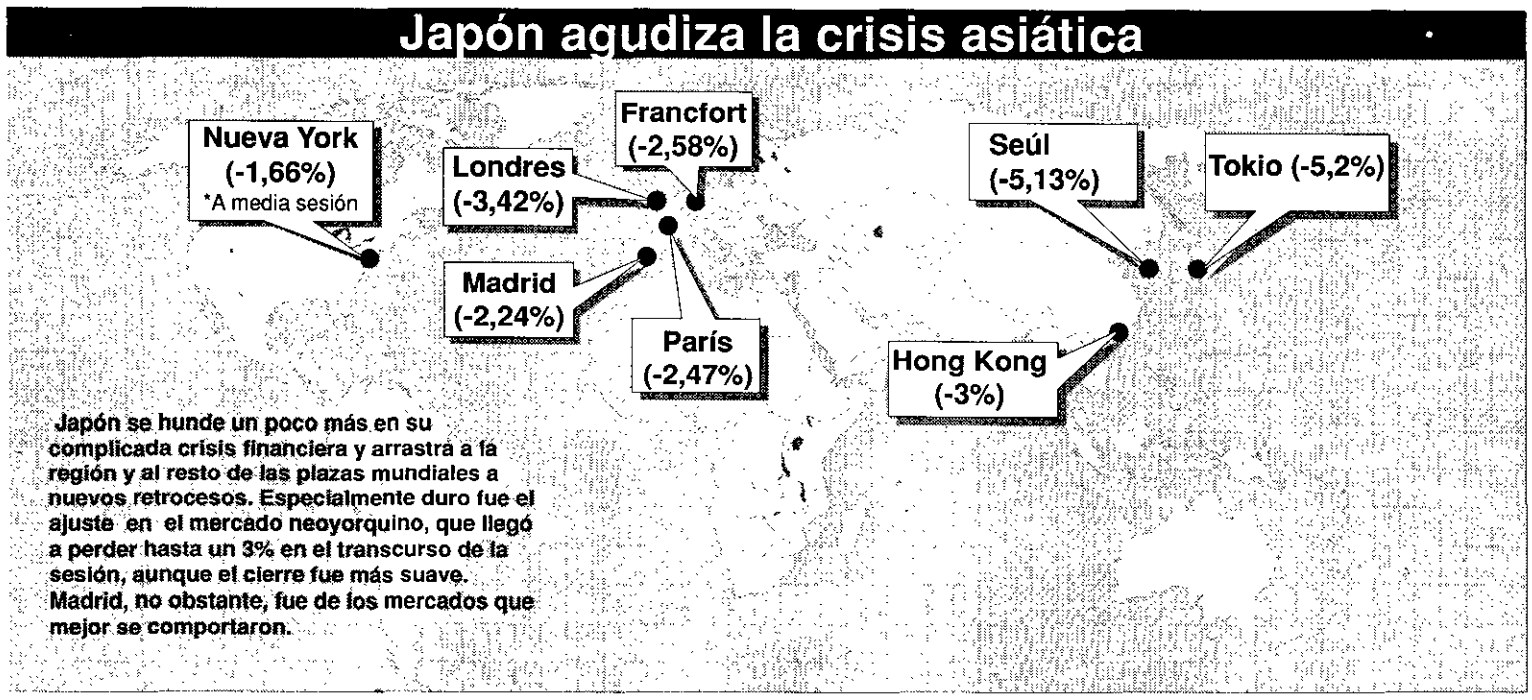

Tokio asusta más que los tigres

El mercado nipón se desploma empujado por la insolvencia de una distribuidora alimentaria y siembra serias dudas en los mercados occidentales

I. ALONSO-VILLALOBOS
Madrid

Las bolsas occidentales, arrastradas por Tokio, sufrieron ayer fuertes pérdidas. La aparatosa caída —un 5,24%— que registró el índice Nikkei, tras haber cerrado el Dow Jones el jueves con un retroceso superior al 1%, provocó importantes bajas en los mercados europeos. Además, el dólar se situó en 128,55 yenes en medio de una gran actividad estimulada por los rumores de que el Banco de Japón intervendría para rescatar el yen.

Y la situación se ennegreció en el cierre semanal, después de comprobar los inversores que no se advertían síntomas de contención en Wall Street, que llegó a perder hasta un 3% en algunos momentos de la jornada para atenuar sus descensos al finalizar la sesión.

Las filiales japonesas de algunas empresas norteamericanas pueden verse contagiadas por la situación nipona y arrastrar en su caída a sus matrices en Nueva York.

La Bolsa de Londres fue la más catigada. Su índice perdió un 2,87%. París retrocedió un 2,47%, mientras Madrid cedió un 2,24%. Francfort y Milán, con descensos del 1,96% y del 1,70% respectivamente, fueron las plazas que salieron mejor libradas.

En las bolsas españolas el Ibex retrocedió un 2,47%, con un elevado volumen negociado, que ascendió a 165.500 millones. Este importante incremento de la contratación habría acentuado la gravedad del movimiento bajista; sin embargo, 104.500 millones correspondieron a aplicaciones institucionales, es decir, un 60%.

Por otra parte, el vencimiento mensual de futuros y opciones en todos los mercados incrementó la virulencia del bandazo vendedor.

La Bolsa de Tokio reflejó la falta de confianza de los inversores en la economía japonesa, máxime ahora que han comenzado a constatar que la crisis financiera se está trasladando a la economía real y está empezando a afectar a las empresas.

Este desplome del mercado nipón puso de relieve que las medidas fiscales anunciadas por el Gobierno para estabilizar la economía son insuficientes. Los expertos afirman que estas disposiciones no serán eficaces, pues a pesar de que las cifras son significativas, su periodo de vida es corto y, en consecuencia, su repercusión en la economía escasa.

Las filiales japonesas de empresas americanas pueden verse contagiadas y servir de correa de transmisión de la crisis a Wall Street y las bolsas europeas

El Gobierno anunció que los impuestos de las corporaciones serán reducidos en 5.905 millones de dólares, se recortará la presión fiscal sobre la renta en 122,3 millones de dólares y además se emitirán bonos estatales por importe de 78.740 millones de dólares.

Precisamente, cuando la Bolsa de Tokio cotizaba aún estas disposiciones, el presidente de Toshoku —empresa distribuidora— anunció la insolvencia de la compañía, de la que depende la comercialzación de múltiples sociedades alimentarias niponas.

La noticia generó un automático cambio en la dirección del mercado y provocó fuertes bajas en las cotizaciones de numerosas empresas del sector alimentario. Los especialistas afirmaron que la crisis de Toshoku había sido el detonante del fuerte desplome que sufrió el mercado tokiota, pues extendió serias dudas sobre la eficacia de las medidas, diseñadas por Hashimoto, para estabilizar la economía japonesa y paliar la racha negativa de los restantes países del área del yen.

Realizaciones de beneficios

Los expertos consultados explicaron que la volatilidad seguirá, previsiblemente, presente en el mercado, especialmente hasta finales de año, ya que debido a las fiestas que se avecinan los inversores optaran por la toma de beneficios para proseguir la tendencia alcista en 1998.

En España, el sector más afectado fue el bancario, que sufrió caídas generalizadas cercanas al 3%, después de registrar a lo largo de la semana fuertes subidas favorecidas por rumores sobre próximas fusiones entre estas entidades. El índice sectorial del grupo de bancos cerró con una pérdida del 2,74% hasta los 767,67 puntos, aunque a lo largo de la semana este indicador se anotó una ganancia del 1,09%.

El Banco Mundial presta 240.000 millones a Rusia

El Banco Mundial (BM) ha aprobado dos préstamos por un total de 1.600 millones de dólares para Rusia —unos 240.000 millones de pesetas—, consistentes en un primer préstamo de ajuste estructural y un segundo para el sector del carbón, según anunció ayer una portavoz de dicha institución. Cada préstamo será de 800 millones de dólares —unos 120.000 millones de pesetas—, y las primeras entregas serán realizadas en un futuro próximo, de acuerdo con un comunicado de prensa difundido por el BM. El préstamo de ajuste estructural será desembolsado en dos etapas de 400 millones de dólares —unos 60.000 millones de pesetas— cada uno, y el préstamo al sector del carbón en tres etapas, la primera de 400 millones de dólares, y la segunda y la tercera de 200 millones de dólares —unos 30.000 millones de pesetas— cada una. Ambos préstamos están destinados a facilitar las reformas estructurales de Rusia durante el difícil período de transición a una economía de mercado. Los analistas interpretaron la medida como una demostración de confianza de las autoridades monetarias internacionales hacia el proceso de ajuste económico ruso. En este sentido, los mismos expertos consideran que, antes que cualquier otro, el mayor problema en la república ex soviética es precisamente el control del déficit del Estado.

EL PUENTE

ÁNGEL GÓMEZ ESCORIAL

Miedo al exterior

PUES ocurre que nuestros banqueros —ricos, sanos, modernos— han tenido miedo a que les viniera una OPA de fuera. Y de ese temor, durante estos días, han sido partícipes la gran mayoría de los nombres ilustres que habitan en la banca española. Ayer, cuando las bolsas de nuevo hacían de las suyas, un banquero me decía que la globalización comporta que el ataque te venga de cualquier lado. Y me confirmaba una teoría que yo mantengo desde hace meses: la tendencia es arreglar las cosas desde dentro, antes de que las 'perfeccionen' fuera. De ahí venía el antiguo nerviosismo –muy generalizado– de la profesión bancaria ante el caso de Argentaria. De todas formas, ese ambiente 'banquero y cajero' presuponía una indefensión —no real— del grupo capitaneado por Francisco González que no era real.

SE pone como ejemplo la OPA que inicia Assicurazioni Generali en París contra la aseguradora AGF. Una operación así era imposible hace poco tiempo. Parece que Allianz apoya a los franceses frente a los italianos. Pero después se sabe que van juntos. Aquí siempre se ha dicho que una OPA contra un banco sería imposible porque las autoridades no la autorizarían. ¿Que autoridades? ¿El Banco de España? ¿El ministerio de Economía? Es posible que el banco emisor, llevado de un sentido del orden y de la paz, no apoyaría ese barullo. Pero desde Economía no se movería una ceja porque, en realidad, creen en la libertad de mercado. Otro de los argumentos es que hace falta mucho dinero para controlar un banco grande. ¿Cuanto dinero? No han movido nuestros bancos en Latinoamérica cantidades superiores a los 70.000 millones de pesetas para hacerse con una participación de control de un banco relativamente modesto. Una entidad como el Deustche Bank, tras el fracaso de su modesta opción española, puede estar pensando en entrar por las malas. El miércoles, en Francfort, se hablaba de eso y de, también, del enorme potencial que tiene la 'tercera vía' española de los seguros. Dicen que la alianza de compañías medias con una buena red bancaria puede barrer a las grandes aseguradoras. Y todo eso crea un clima de temor —que contiúa— y que a mí me sorprende. Creí que nuestros banqueros eran más firmes.

Biblioteca Virtual de Castilla-La Mancha. Diario 16 Castilla-La Mancha. 20/12/1997.

Un mes más para Mario Conde

La Audiencia Nacional quiere que aclare la situación hipotecaria de las fincas en el caso 'Argentia'

Madrid / J.A.R.—La Sala de lo Penal de la Audiencia Nacional ha decidido conceder a Mario Conde un nuevo plazo de treinta días para que aclare definitivamente la situación hipotecaria de las siete fincas que presentó como garantía de la fianza de 4.000 millones de pesetas en el caso 'Argentia Trust', según informaron ayer a Europa Press fuentes cercanas a este tribunal.

Estas fuentes indicaron que la Sala ha preferido concederle este plazo para ponderar mejor el valor de las fincas, después de que los peritos que tasaron los bienes del ex banquero concluyeron mediante informe que dichas propiedades no cubrían la fianza exigida, ya que pesan sobre ellas varias hipotecas.

El fiscal de la Audiencia Nacional Ignacio Gordillo, elevó un informe a la Sala el pasado 9 de diciembre en el que solicitaba el ingreso en prisión del ex banquero al no cubrir sus garantías hipotecarias los 2.000 millones de pesetas que se le fijó el pasado mes de marzo —4.000 millones al tratarse de garantías y no aval bancario o metálico, de acuerdo con la ley—.

Según informó Gordillo, los peritos valoraron La Salceda en 1.819 millones de pesetas, pero está gravada con hipotecas de 1.500 millones de pesetas. La otra finca de Conde, Los Carrizos, fue valorada en 1.815 millones aunque también sobre ella pesan hipotecas. Además, apuntó que ésta iba a ser subastada por un Juzgado de Sevilla.

Las diferencias entre el informe pericial y el escrito presentado por su abogado son ostensibles

En abierto contraste con esta versión de los hechos, Antonio García Pablos, abogado del ex banquero en este caso, informó al tribunal que esa subasta había suspendida y que las cargas sobre las tres fincas de Las Salcedas, en Ciudad Real, se limitaban ya a tan solo 400 millones de pesetas.

Este letrado acompañó en su escrito una petición de rebaja de fianza dado que, en su opinión, "ya no concurre el riesgo de fuga" que justificó en abril una cantidad "tan elevada".

Para García de Pablos, Conde no tiene ningún interés en fugarse ahora, cuando está acudiendo a la Audiencia Nacional para personarse en la vista oral del 'caso Banesto', y cuando, además, va a conocerse el resultado de la comisión rogatoria que el juez Emilio Coronado envió a Suiza para resolver el destino final de los 600 millones que Banesto habría pagado al trust Argentia, siempre según los términos de esta parte.

La fianza se estableció al suspenderse el auto de prisión dictado el 26 de marzo pasado instado por el fiscal como medidas personales contra Conde en función del riesgo de fuga. El ex presidente de Banesto había sido condenado días antes a seis años y un día de prisión por apropiación indebida de 600 millones de pesetas.

BERNABÉ CORDÓN

DILACIÓN Conde disponde de un mes más para hacer valer sus fincas.

¿Qué tiene que aclarar el ex banquero?

La Audiencia Nacional ya comprobó la semana pasada que no todos los extremos del informe pericial eran correctos. El Juzgado número 13 de Sevilla confirmó que la subasta de la que informó el fiscal se había paralizado, como sostenía Mario Conde. ¿Qué más necesita saber el tribunal para admitir o denegar la solicitud de prisión que reiteró el fiscal Gordillo el pasado 9 de diciembre? Conocer si el resto de las cargas que impiden que se cubra la fianza de 4.000 millones se han levantado, como dice el ex banquero. Sobre Las Salcedas hay 1.500 millones en cargas. Conde dice que pagó en abril la más cuantiosa, la del Banco del Progreso. No obstante, los peritos fueron nombrados dos meses después y siguieron contando tanto con esa garantía, como con otra del Banco Urquijo que se eleva a más de 600 millones. Sobre los bienes de Sevilla —una vez pagada la hipoteca de Banesto que iba a ser ejecutada en subasta— pesan otras dos garantías de las que su defensa no ha dado cuenta.

El Gobierno liberaliza el precio del gas, la gasolina y el butano

Madrid / D16.—El Consejo de Ministros aprobó ayer un proyecto de ley por el que se liberaliza el sector de los hidrocarburos, lo que se traducirá en la introducción de competencia para fijar los precios de la gasolina, el gas, el butano y otra serie de combustibles.

El ministro de Industria y Energía, Josep Piqué, explicó, en la rueda de prensa posterior al Conejo de Ministros, que esta medida repercutirá en una "reducción de precios" tanto para los ciudadanos como para las empresas.

Esta normativa supone en términos generales una flexibilización de las normas de explotación del sector, aunque siempre con el compromiso expreso de restauración del medio ambiente en aquellos casos en los que éste resulte alterado. Así, se elimina la autorización administrativa para comercializar los productos petrolíferos.

De esta manera, la instalación de una estación de servicio sólo requirirá obtener los pertinentes permisos municipales y el respeto de la normativa de seguridad.

También se acaba con el monopolio del suministro del butano y el propano, que a partir de ahora se podrán distribuir, por ejemplo, en gasolineras e hipermercados.

El proyecto de ley establece libertad de precios para estos dos combustibles, si bien se reserva la posibilidad de que el Estado intervenga mientras que no haya condiciones de auténtica competencia. También se liberaliza el acceso a la red de oleoductos y gaseoductos, aunque el Estado podría fijar el pago de peajes en caso de que se produjeran abusos por parte de los operadores.

Además, se crea la figura del cliente o consumidor cualificado, el cual tendrá derecho a tarifas más bajas.

Ya hay cuotas pesqueras para 1998

Los ministros de los quince estados miembros de la UE llegan a un compromiso considerado satisfactorio para España

Bruselas / D16.—Los ministros de Pesca de la UE acordaron ayer en Bruselas, tras dos días de discusión, los Totales Admisibles de Capturas (TAC) de pesca para 1998, cuyo resultado se considera satisfactorio para España.

La UE ha decidido mantener los volumenes actuales de capturas en el gallo, jurel, abadejo, anchoa, bacaladilla, merlan, solla y cigala. Además, se aumenta el de la caballa, 16,6% y lenguado, 0,6% y se dan pequeñas reducciones en la merluza, 3,4% y rape, en un 18,7%.

Para Loyola de Palacio, ministra de Agricultura, se trata de unos resultados positivos para España porque mantienen el crecimiento importante que hubo el año pasado y porque en el reparto del jurel "hemos conseguido consolidar nuestra cuota asignada", valoró la ministra.

La última propuesta presentada por la presidencia luxemburguesa en la tarde de ayer, rebajó en general la iniciativa de la Comisión Europea sobre reducciones de capturas para cada una de las especies y flotas que faenan en los caladeros comunitarias. Esta circunstacia permitió a la delegación española conseguir el mantenimiento de las capturas en el gallo en un total de 14.250 toneladas, frente a las 9.980 propuestas en un principio por el Ejecutivo para 1998.

Los pescadores españoles aumentan sus cupos en caballa y lenguado

Para esta especie, en el mar del norte se mantiene la cuota de 550 toneladas, se fija en aguas peninsulares en 5.540 toneladas, en aguas de Gran Bretaña e Irlanda en 6.720 toneladas, mientras que en el sur de Bretaña y Golfo de Vizcaya se sitúan en 1.440 toneladas.

También se mantienen prácticamente intactas las capturas de cigala, que pasan de las 3.400 toneladas a 3.320 toneladas para 1998.

Por otra parte, la Comisión Europea decidió también ayer liberar una partida de 146.000 millones en fondos de cohesión para proyectos de medio ambiente y desarrollo de infraestructuras que España percibirá a lo largo de 1998.

EL PANEL

SONY

Muere a los 89 años Ibuka, uno de sus fundadores

Tokio.—Masaru Ibuka, cofundador de la multinacional de la electrónica y la informática, Sony, murió de un ataque al corazón en la mañana de ayer en Tokio, informó la empresa japonesa. Ibuka tenía 89 años y junto con Akio Morita sentó las bases de una de las marcas líderes en el mundo de la electrónica. FP

MIBOR

Rato dice que no desaparecerá con el euro

Madrid.—El índice Mibor (precio del dinero en el mercado interbancario de Madrid) seguirá existiendo una vez que, el 1 de enero de 1999, entre en vigor el euro, por lo que no hay razones para la alarma ni entre los usuarios ni entre las entidades, aseguró ayer el vicepresidente económico Rodrigo Rato. EFE

RENFE

Desconvocados los paros para el lunes y martes próximos

Madrid.—Los sindicatos CC OO y UGT acordaron suspender los paros previstos en Renfe para el lunes y martes próximos y para el 9 de enero. Señalaron que la desconvocatoria se debe a que la dirección de la empresa cambia su postura ante la movilidad geográfica y funcional y la reclasificación de categorías de sus empleados. D16

SALARIO MÍNIMO

Subirá un 2,1% en el 98, hasta las 68.000 pesetas

Madrid.—El secretario general de Empleo, Manuel Pimentel, comunicó que el Salario Mínimo Interprofesional aumentará en 1998 un 2,1%, hasta las 68.040 pesetas. Asimismo anunció la supresión de las barreras de edad, que diferenciaban hasta ahora a los menores de 18 años. SVM

IBERDROLA

Paga un dividendo de 32 pesetas por acción

Madrid.—La eléctrica Iberdrola aprobó el pago de un dividendo a cuenta por acción de 32 pesetas brutas, un 2,4% más que en 1996, que se pagará a partir del próximo 2 de enero. Este dividendo, una vez deducidos los impuestos, supone un pago neto de 24 pesetas por acción y representa el 6,4% sobre el nominal de las acciones. EFE

Biblioteca Virtual de Castilla-La Mancha. Diario 16 Castilla-La Mancha. 20/12/1997.

CADA 15 DÍAS EN SU KIOSKO, GRAN CITA CON LAS

Figuras del Jazz

Desde el movimiento cool hasta el freejazz. La mejor colección de éxitos.

Ahora, cada 15 días encontrará en su kiosko esta fantástica colección para los amantes de la música sin partitura. Toda una generación de artistas, en una magnífica colección de música de ayer y de hoy. Una colección de seis monográficos en CD y seis libros biográficos de los intérpretes, imprescindible para adentrarnos en sus vidas, éxitos, estilos, influencias musicales y su contribución a la música.

Todo ello con un precio sorprendente: 1.495 pts. Disfrute del auténtico espíritu negro y llévese de regalo una auténtica banda de jazz. Con cada ejemplar, le obsequiaremos con una figura de porcelana china pintada a mano al más puro estilo Nueva Orleans... Con "Figuras del Jazz" se sentirá transportado a los mejores clubs del mundo tan solo con acercarse a su kiosko.

TITULOS DE LA COLECCION

GRATIS

CONSIGA LA AUTÉNTICA BANDA DE JAZZ

Una figura de PORCELANA CHINA PINTADA A MANO en cada entrega

CD+LIBRO+FIGURA por solo 1.495 ptas.

Tel. : 327 40 53

Producido por: COMUNICACIÓN UNO MÚSICA

Biblioteca Virtual de Castilla-La Mancha. Diario 16 Castilla-La Mancha. 20/12/1997.

ÍNDICE GENERAL

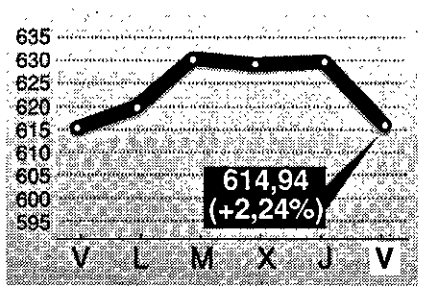

LOS ÍNDICES

NACIONAL		Var. %
BARCELONA	519,69	-2,30
BILBAO	943,07	-2,30
VALENCIA	512,75	-2,18
INTERNACIONAL		
LONDRES	5.020,20	-2,87
FRANCFORT	4.084,75	-1,96
PARIS	2.822,90	-2,47
TOKIO	15.314,80	-5,24
MILAN		
NUEVA YORK (1)	7.673,34	-2,21

(1) Media sesión

INDICE IBEX

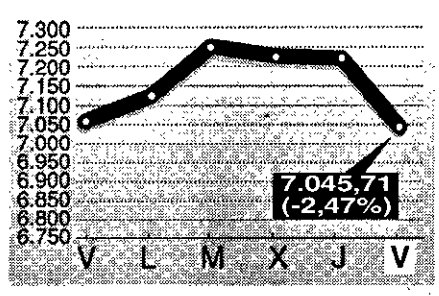

LOS QUE MÁS SUBEN

SOCIEDAD	% Dif.	Cierre Ayer
PORTLAND V.	2,1	13.600
CAMPOFRIO	1,4	7.710
B.COMMERZBAN	1,2	5.850
NICO.CORREA	1,0	6.940
CONST.LAIN	1,0	300
B.ZARAGOZANO	0,7	4.400
B.GALICIA	0,7	20.100
SARRIO	0,6	535
GR.ANAYA	0,5	2.800
VISCOFAN	0,3	3.650

LOS QUE MÁS BAJAN

SOCIEDAD	% Dif.	Cierre Ayer
FINANZAUTO	-5,6	1.340
SNIACE OR.	-5,1	298
PRYCA	-5,0	2.090
ACERINOX	-4,6	21.510
BAYER A.G.	-4,6	5.240
DIMETAL	-4,5	169
FIN.MINERA	-4,5	2.545
GAS NATURAL	-4,4	7.650
GE.INVERSION	-4,3	133
PROSEGUR	-4,3	1.450

BOLSA DE MADRID VIERNES 19 DE DICIEMBRE (Mercado continuo)

SOCIEDAD	CIERRE AYER	ANTERIOR	MAXIMO AÑO	MINIMO AÑO	% VAR.	VOLUM.
ALIMENTACIÓN						
TABACALERA	12.000	12.070	12.180	5.480	-0,6	182.678
VISCOFAN	3.650	3.640	3.950	1.900	0,3	109.337
EL AGUILA	588	592	810	520	-0,7	27.427
AZUCARERA			8.290	5.780		
BO.Y BEBIDAS	5.880	5.900	7.490	3.220	-0,3	50
CAMPOFRIO	7.710	7.600	7.650	2.925	1,4	18.424
EBRO AGR.			3.070	2.095		
KOIPE	10.700	10.740	12.000	6.990	-0,4	453
PULEVA INDUS			0	0		
BANCOS Y FINANCIERAS						
ARGENTARIA	9.230	9.540	9.930	4.845	-3,2	769.576
B.BILBAO-VIZ	4.580	4.715	4.750	2.277	-2,9	3.706.984
B.CENT.HISP.	3.445	3.510	3.515	1.605	-1,9	2.349.679
BANKINTER			9.450	5.960		
BANESTO	1.460	1.520	1.775	1.005	-3,9	2.698.730
COR.MAPFRE			9.590	5.910		
B.POPULAR	10.150	10.500	11.350	6.153	-3,3	780.538
B.SANTANDER	4.560	4.680	4.920	2.697	-2,6	2.963.295
B.ALICANTE	2.955	2.995	3.770	2.500	-1,3	413
B.ANDALUCIA	24.600	24.600	26.990	18.000	0,0	173
B.ATLANTICO	4.980	5.000	5.010	3.410	-0,4	175
B.VALENCIA	3.300	3.340	3.350	2.440	-1,2	71.541
B.EXTERIOR			0	0		
B.GALICIA	20.100	19.970	20.600	13.500	0,7	2.749
B.GUIPUZCOA	6.750	6.820	6.880	4.360	-1,0	4.271
B.PASTOR	12.000	12.300	12.500	7.770	-2,4	37.656
AGF U.FENIX	1.800	1.865	2.355	1.095	-3,5	38.174
B.ZARAGOZANO	4.400	4.370	4.440	2.740	0,7	92.218
B.CASTILLA	101.000	101.000	108.000	66.200	0,0	10
B.COMMERZBAN	5.850	5.780	6.250	3.200	1,2	2.991
B.CTO.BALEAR			10.350	4.900		
B.GUIPUZC. A			6.500	4.020		
MAPFRE VIDA	10.450	10.490	10.700	7.610	-0,4	8.409
B.VASCONIA	11.610	11.650	12.600	6.980	-0,3	540
B.VITORIA			2.400	1.190		
CONSTRUCCIÓN Y CEMENTOS						
DRAGADOS	3.185	3.310	3.540	1.895	-3,8	269.821
FCC	5.880	6.000	6.350	2.750	-2,0	231.391
URALITA	1.695	1.765	1.875	990	-4,0	337.904
AGROMAN	679	687	734	375	-1,2	101.383
ACCIONA			30.000	9.720		
C.PORTLAND	7.810	7.880	8.140	4.600	-0,9	4.510
CRISTALERIA	11.490	11.570	14.250	9.610	-0,7	17.365
GINES NAVAR.			5.600	1.490		
HUARTE	672	687	807	538	-2,2	255.180
HISALBA	2.100	2.125	2.550	1.405	-1,2	3.380
CONST.LAIN	300	297	405	149	1,0	499.638
OBRASCON	808	820	875	241	-1,5	49.440
OCP CONST.			3.850	875		
UNILAND CEM.	9.100	9.390	9.400	5.100	-3,1	14.892
VALEN.C.POR.	2.910	2.925	3.010	1.400	-0,5	5.663
PORTLAND V.	13.600	13.320	14.850	8.030	2,1	10.802
DRAGADOS P			3.500	1.800		
FIN.MINERA	2.545	2.665	3.380	1.200	-4,5	19.554
LAFARGE	9.200	9.470	11.400	7.600	-2,9	1.071

AL RITMO DE TOKIO

Los mercados occidentales registraron ayer fuertes castigos arrastrados por el varapalo que había sufrido en la madrugada la Bolsa de Tokio. El índice Nikkei retrocedió un 5,24% tras cuestionarse la eficacia de las recientes medidas fiscales del Gobierno nipón. Todas las plazas europeas iniciaron la sesión con fuertes bajas, próximas al 2%. No obstante, a última hora volvieron a incrementarse después de comprobar que no se advertían síntomas de contenc ión en Wall Street. En esta dinámica, las bolsas españolas

ANÁLISIS **cerraron la semana con caídas cercanas al 2,50%. La presión vendedora se acentuó por el vencimiento mensual de opciones y futuros. El volumen contratado aumentó sensiblemente; cambiaron de manos 165.556 millones, pero el 60% fueron aplicaciones. El dólar operó flojo, pero mostró cierta resistencia a la baja pese a las masivas intervenciones de los bancos centrales asiáticos. Mientras, los mercados de deuda, utilizados como refugio por los inversores , mantuvieron su espectacular firmeza. La rentabilidad de las obligaciones a 10 años fijó un mínimo histórico en el 5,52%, con lo que su diferencial con los bonos alemanes de referencia estableció también un nuevo récord en 29 puntos básicos.** I. ALONSO-VILLALOBOS

SOCIEDAD	CIERRE AYER	ANTERIOR	MAXIMO AÑO	MINIMO AÑO	% VAR.	VOLUM.
ELECTRICAS						
AG.BARCELONA	6.250	6.360	6.440	4.955	-1,7	151.353
CANTABRICO	6.400	6.560	7.000	4.630	-2,4	175.870
GAS NATURAL	7.650	8.000	8.700	5.390	-4,4	570.928
ENDESA	2.775	2.890	3.360	2.115	-4,0	5.749.270
FECSA			1.440	978		
GAS Y ELEC	10.540	10.540	11.500	7.070	0,0	7.856
IBERDROLA			2.095	1.445		
SEVILLANA	1.385	1.430	1.550	1.100	-3,1	1.048.940
UN.FENOSA			1.515	1.085		
ENHER B			3.900	2.700		
EL.R.ZARAGOZ	5.840	5.860	6.550	4.720	-0,3	14.027
SAL.NANSA			10.900	8.610		
UN.FENO.AB96			1.350	1.080		
E.VIESGO	5.480	5.490	6.000	3.720	-0,2	1.742
INVERSIÓN						
COR.ALBA	15.290	15.400	19.740	12.400	-0,7	62.365
COFIR	758	765	879	410	-0,9	202.703
FOSFORERA	205	212	422	188	-3,3	15.242
FILO	413	422	588	320	-2,1	51.599
EST.SUBTERRA			3.435	2.000		
COR.BANESTO	1.440	1.455	3.500	1.325	-1,0	2.540
D.FELGUERA	1.665	1.730	2.330	1.080	-3,8	122.002
IND.BESOS	2.405	2.400	2.495	1.305	0,2	3.500
GE.INVERSION	133	139	277	55	-4,3	66.346
PICKING PACK	78	81	99	47	-3,7	748.190

SOCIEDAD	CIERRE AYER	ANTERIOR	MAXIMO AÑO	MINIMO AÑO	% VAR	VOLUM.
METAL Y MECÁNICA						
ACERINOX	21.510	22.550	29.990	16.500	-4,6	119.472
AMPER	4.180	4.310	5.290	2.550	-3,0	113.601
AZKOYEN	16.000	16.400	24.150	12.500	-2,4	2.577
AUX.FERROCAR			7.300	4.335		
N.MONTAÑA	117	119	185	96	-1,7	81.619
RADIOTRONICA	2.165	2.215	3.100	1.570	-2,3	23.755
TUBACEX			573	213		
ESP.ZINC	1.365	1.380	2.445	736	-1,1	28.471
ZARDOYA	18.000	18.300	20.100	14.530	-1,6	10.568
AST.ZINC	2.180	2.320	3.590	1.230	-6,0	400.211
CITROEN HISP	9.010	9.020	10.700	6.250	-0,1	90
DIMETAL	169	177	284	135	-4,5	6.583
NICO.CORREA	6.940	6.870	7.880	1.850	1,0	1.526
TUDOR	761	780	1.100	575	-2,4	6.812
VOLKSWAGEN			129.950	49.600		
QUÍMICAS Y PETROLEOS						
ENCE	2.240	2.320	3.130	1.510	-3,4	69.822
REPSOL	6.360	6.450	6.750	4.905	-1,4	2.118.606
CARBUROS	7.580	7.700	10.300	5.000	-1,6	742
CEPSA	4.755	4.800	5.340	3.405	-0,9	57.519
ERCROS	146	151	188	78	-3,3	1.091.556
SARRIO	535	532	638	418	0,6	214.386
SNIACE OR.	298	314	384	125	-5,1	424.016
TA.FIBRAS B	2.080	2.085	2.850	1.255	-0,2	51.258
UNIPAPEL	3.130	3.200	3.780	2.300	-2,2	4.316
ARAGONESAS	1.005	1.015	1.140	710	-1,0	88.646
BAYER A.G.	5.240	5.490	6.650	4.675	-4,6	2.221
EPPIC	76	76	152	48	0,0	18.988
PAPELERA ESP	85	86	185	79	-1,2	60.905
BP OIL ESP.			8.070	5.010		
TRANSPORTE Y COMUNICACIÓN						
ACESA	1.955	2.025	2.080	1.560	-3,5	950.970
AUMAR	2.730	2.765	2.780	1.805	-1,3	577.081
TELEFONICA	4.450	4.500	4.845	2.970	-1,1	5.592.734
EUROPISTAS	1.020	1.025	1.320	907	-0,5	75.395
IBERPISTAS	3.000	3.050	3.390	2.500	-1,6	7.692
OTRAS INDUSTRIAS						
CONTINENTE	2.680	2.705	3.790	2.295	-0,9	376.887
INM.METROVAC	6.420	6.480	6.500	4.550	-0,9	51.103
PRYCA	2.090	2.200	3.370	1.910	-5,0	855.245
VALLEHERMOSO	4.310	4.415	4.550	2.740	-2,4	197.178
GR.ANAYA	2.800	2.785	3.390	2.295	0,5	20.102
TAVEX ALGOD.	1.985	2.125	2.475	1.180	-6,6	93.151
BAMI C.Y T	539	551	646	181	-2,2	82.292
CORTEFIEL	3.060	3.075	3.445	1.905	-0,5	32.315
INM.ZABALBUR	1.270	1.325	1.385	400	-4,2	35.340
PROSEGUR	1.450	1.515	2.000	1.160	-4,3	186.922
SOTOGRANDE	321	331	459	257	-3,0	194.339
URBIS	1.385	1.445	1.550	511	-4,2	174.090
VIDRALA			7.240	4.275		
FINANZAUTO	1.340	1.420	1.685	711	-5,6	10.174
MARCO IBERIC	1.860	1.900	2.390	1.315	-2,1	22.689
PRIMA INM.	1.390	1.390	1.485	920	0,0	6.305
SEDA BARNA.	408	409	630	346	-0,2	79.082
SOL-MELIA	5.780	5.800	6.600	4.025	-0,3	185.095
URB.TRANSP			230	94		

DIVIDENDOS

VALOR	CONCEPTO	BRUTO	FECHA
AZKOYEN	A cta. - 97	150,000	22-12-97
VAL.PRINCIPA	A cta. - 97	33,000	22-12-97
MONTE VALOR.	A cta. - 97	80,000	22-12-97
ZARDOYA OTIS	A cta. - 97	175,000	24-12-97
OMSA	A cta. 97	25,000	31-12-97
ELECNOR	A cta. - 97	35,000	02-01-98
ACERINOX	A cta. - 97	100,000	02-01-98
FI.PONFERRA.	A cta. - 97	60,000	02-01-98
INM.METROVA.	A cta. - 97	55,000	02-01-98

VALOR	CONCEPTO	BRUTO	FECHA
ENDESA	A cta. - 97	28,000	02-01-98
IBERPISTAS	A cta. - 96	50,000	02-01-98
SALTOS NANSA	A cta. - 97	200,000	02-01-98
ELECT.VIESGO	A cta. - 97	85,000	02-01-98
IBERDROLA	A cta. - 97	32,000	02-01-98
BO.Y BEBIDAS	A cta. - 97	75,000	02-01-98
FCC	A cta. 97	25,000	07-01-98
REPSOL	A cta. - 97	89,000	09-01-98
INV.BANZANO	A cta. - 97	80,000	12-01-98

MERCADO DE DIVISAS

DIVISA	Ultimo	Dif.	Comprador	Vendedor
1 MARCO ALEMÁN	84,640	-0,010	84,620	84,650
1 DOLAR USA	149,430	-0,750	149,400	149,450
1 ECU	167,090	-0,719	166,737	167,443
100 ESCUDOS PORTUGUESES	82,607	-0,469	82,479	82,735
100 FRANCOS BELGAS	410,102	-0,382	409,798	410,406
1 FRANCO FRANCÉS	25,239	0,003	25,232	25,245
1 FRANCO SUIZO	104,379	0,051	104,344	104,415
1 LIBRA ESTERLINA	250,480	2,860	250,430	250,530
100 LIRAS ITALIANAS	8,605	-0,008	8,601	8,609
1 YEN JAPONÉS	1,157	-0,024	1,157	1,158

FUENTE: La información de esta página ha sido recogida del Servicio de Difusión InfoBolsa de la Bolsa de Madrid

CONSULTORIO FISCAL

POR PREGUNTAR QUE NO QUEDE

Contestamos sus dudas relacionadas con la declaración de la renta

LOS MEJORES EXPERTOS ESTAN DE SU PARTE

La Sección de Economía responderá a los lectores de Diario 16 que hayan planteado por escrito sus dudas para ofrecerles la solución aportada por destacados expertos en el tema fiscal

Escriba: CONSULTORIO FISCAL. Diario 16. Basauri, 17 (Km. 11,900, Ctra. de La Coruña). 28023 MADRID

Biblioteca Virtual de Castilla-La Mancha. Diario 16 Castilla-La Mancha. 20/12/1997.

FONDOS DE INVERSION VIERNES 19 DE DICIEMBRE

FONDO	Vocación(*)	Valor Liquidativo	Rentab. Día %	Rentab. anual %
FONDOS INVERSIÓN MOBILIARIA				
AH.CO.DIVISA	I	1.552,75		14,182
AHORROFONDO	M	5.929,33	0,000	16,977
ALHAMBRA	M	2.110,35	0,000	15,797
ARCAL.AHORRO	F	1.898,30	0,000	6,433
ARESFONDO	F	1.272,34		5,047
ARG.FOND.I-B	F	1.151,04		4,719
ARGEN.CAPITA		1.201,90		6,280
ARGENT.PREV.	F	1.262,97		6,151
ASTURFONDO	F	1.454,74	0,000	4,046
ATLANT. DIV.	I	1.273,64	0,558	10,008
ATLANT.PLUS	F	1.298,56	0,175	10,157
AVA PATRI.RV	R	1.718,19	0,129	35,019
BANIF EMERG.	R	10.559,07	1,117	2,857
BANIF LAR.PL	F	115.684,85	0,000	5,564
BANIF OBLIGA		129.783,76	0,000	10,383
BANIF R.F.	F	19.775,98	0,000	5,239
BANIF R.V.	V	20.803,74	0,000	40,295
BANIF RV.INT	V	22.090,57	0,230	26,347
BANIF RV.JAP	V	66.262,74	0,821	1,600
BANIF UNIVER	R	12.834,05	0,000	25,641
BANKAM.GLOBA	M	126.502,23		13,101
BANKAM.R.F.	F	115.098,47		6,336
BANKOA AHORR	F	11.911,26		4,395
BANKOA RENTA	F	13.944,83		5,030
BBV AHORRO	F	1.589,27	0,000	5,659
BBV BOLSA	V	2.692,07	0,165	28,516
BBV BONO 98	F	131.326,81	0,000	5,099
BBV BONO 99	F	126.964,64	0,000	6,520
BBV BONO2000	F	147.551,50	0,000	7,531
BBV BONO2002	F	128.516,43	0,000	10,724
BBV BONO2005	F	179.491,53	0,000	15,232
BBV CAPITAL	R	178.326,72	0,391	34,661
BBV DIVISA	F	2.322,42	0,354	13,512
BBV DOLAR	R	1.605,82	0,315	16,213
BBV ECU	F	1.382,48	0,000	5,807
BBV FONDVALE	F	17.994,61	0,000	7,696
BBV HORIZONT	F	1.867,08	0,000	6,720
BBV INDICE	V	208,32	0,248	28,370
BBV INTERES	F	1.454,12	0,000	3,999
BBV INVERSIO	R	1.433,64	0,000	10,337
BBV MARCO	R	1.654,56	0,000	3,331
BBV PATRIMON	F	145.487,11	0,000	12,977
BBV PLAN REN	F	130.837,62	0,000	12,367
BBV RENDIMIE	R	197,55	0,207	19,041
BBV RENTA	F	2.358,01	0,000	4,832
BBV RENTA 91	F	1.559,48	0,000	4,706
BCH 1998	F	12.644,18	0,000	5,510
BCH 1999	F	12.530,79	0,000	9,368
BCH 2000	F	13.615,37	0,000	8,111
BCH 2000-A	F	11.834,65	0,000	8,077
BCH 2002	F	2.202,58	0,103	17,389
BCH 2004	F	12.484,28	0,285	11,969
BCH B.FONDVA	F	17.539,14	0,000	6,774
BCH I.MIX.AC	V	18.413,43	0,000	34,268
BCH INTER.AC	V	19.728,61	0,000	42,885
BCH MERRILL	R	21.582,65	0,105	28,130
BCH MON.FOND	F	3.198,53	0,100	5,892
BCH REN.FI.	F	1.790,04	0,132	7,371
BOLSAPASTOR	R	16.728,22	0,160	24,494
BOLSATLANTIC	V	1.844,40	0,000	33,108
BOLSINDEX	R	223.610,33	0,116	13,961
BSN 2006-1	F	1.557,26		18,384
BSN ACCIONES	V	4.069,56		39,463
BSN GLOBAL	M	1.768,71		6,373
BSN INVERSIO	R	1.581,39		17,988
BSN RENTA FI	F	2.478,61		4,564
BSN REVALORI		1.797,10		36,237
BSN RIESGO A	M	1.157,76		5,543
C. SEGOVIA R	F	1.484,70	0,000	4,233
C.GALICIA IN	F	1.552,21	0,000	6,191
CAIXA GAL.MI	M	76.986,66	0,000	17,004
CAIXA GAL.RE	F	1.215,36	0,000	4,536
CAJA MURCIA	F	1.445,35	0,000	4,393
CAJACANAR.RF	F	1.385,22	0,000	4,014
CANARIAS REN	F	1.292,84	0,000	4,458
CANTABRIA AC	R	1.580,37		28,526
CANTABRIA DI	F	1.357,80		4,422
CANTABRIA MO	F	1.907,08		3,234
CANTABRIA RF	F	1.287,52		4,882
CAVALAHORRO	F	1.699,09	0,000	6,024
CAVALRENTA	R	1.668,33	0,000	13,901
CENTROFOND.5	I	1.951,71	0,398	23,799
CHEM.GLO.III	F	1.293,44	0,000	5,391
CHEM.GLOB.II	F	1.431,87	0,000	7,309
CHEMICAL BOL	M	3.118,15	0,100	19,756
CHEMICAL GLO	I	1.723,13	0,253	10,410
CHEMICAL RF	F	2.525,56	0,000	5,255
CHIP FUND	V	1.685,30	0,000	27,458
COVALOR	M	1.208,79	0,120	14,554
EAGLE FUND	F	1.907,46	0,000	5,800
EBN RENTA SE	F	12.281,14		3,815
EDIFON	V	169.777,33	0,000	56,449
ELECTROFONDO	V	197.049,23	0,173	13,040
EURO CENTRAL	M	16.148,94	0,349	11,156
EUROFONDO DI	I	126.651,94	0,000	6,979
EUROVALO.DIV	I	13.283,07		9,829
EUROVALOR 1	R	469,55		22,844
EUROVALOR 2	F	862,32		5,252
EUROVALOR 4	R	27.761,01		29,750
F.SANIT.INV.	F	1.100,41		5,126
F.VALENCIA A	F	1.258,33	0,000	4,794
F.VALENCIA M	M	1.479,70	0,000	14,426
FINESFONDO	F	2.491,68		6,390
FINGEST BOLS	F	2.295,16		71,217
FINGEST GLOB	M	1.015,04		0,000
FOMODI	F	207.666,39	0,000	5,579
FON 2000	M	2.006,29	0,000	6,129
FONBANIF	V	1.699,51	0,000	33,729
FONBUSA	F	17.781,76	0,000	4,596
FONCAFIX	V	24.334,47	0,231	38,220
FONCAIXA 1	F	53,59	0,337	13,441
FONCAIXA 2	F	2.817,86	0,000	4,359
FONCAIXA 3	F	122,01	0,164	9,181
FONCAIXA 4	F	2.405,53	0,000	3,824
FONCAIXA 5	V	3.335,18	0,160	30,705
FONCAIXA 7	F	2.246,31	0,000	5,483
FONCAIXA 8	F	1.932,49	0,000	3,826
FONCAIXA 9	F	1.945,81	0,000	3,821
FONCAIXA 10	F	2.021,32	0,000	4,338
FONCAIXA 11	F	2.134,96	0,000	4,643
FONCAIXA 14	F	1.225,66	0,118	8,518
FONCAIXA 15	F	1.124,96	0,101	5,711
FONCAIXA2000	F	1.242,67	0,000	5,974
FONCAIXA2004	F	1.406,60	0,206	13,170
FONCAT.5 ASS	F	134.114,36	0,000	8,793
FONCENHIS	M	1.618,98	0,000	10,317
FONCONDOR	V	18.665,12	0,000	41,287
FOND C.C.M.	F	1.242,80	0,000	3,806
FONDBARCLA 1	F	2.308,13	0,000	4,026
FONDBARCLA 2	V	2.667,13		36,243
FONDBARCLA 3	M	2.713,71		20,812
FONDCIRCULO	F	1.264,62	0,000	4,100
FONDCOME.100	F	155.851,59	0,000	13,479
FONDCOME.AH.	F	1.141,33	0,000	4,719
FONDCOME.BOL	V	2.065,80	0,302	31,297
FONDCOME.DIV	F	125.609,31	0,240	14,335
FONDCOME.MIX	M	1.629,51	0,000	15,823
FONDCOME.ORO	F	129.997,54	0,000	6,425
FONDCOME.REN	F	1.628,42	0,000	5,960
FONDCOYUNTUR	R	18.045,39	0,000	25,323
FONDEJECUTIV	M	188.697,54	0,371	29,006
FONDESPA/A 1	F	1.908,87	0,000	4,336
FONDGESKOA	R	22.424,85		16,893
FONDHISPANO	F	2.427,55	0,116	26,640
FONDIBAS	F	1.557,32	0,104	4,074
FONDIBAS FUT	M	1.246,17	0,000	6,512
FONDICAJA	F	2.998,05	0,000	4,508
FONDIFISA	F	14.414,29		6,330
FONDM.DIVERS	M	1.375,14	0,000	11,182
FONDMAPFRE B	V	2.598,75	0,000	21,674
FONDMAPFRE I	I	126.626,39	0,220	8,265
FONDMAPFRE R	F	2.007,74	0,000	5,437
FONDO BONO	F	1.498,09	0,179	9,956
FONDO EXTRA	F	2.250,85	0,153	7,851
FONDO UAP	V	11.704,19		7,514
FONDOACTIVO	F	1.580,91	0,000	7,163
FONDOATLANTI	F	2.499,77	0,000	4,728
FONDOSUR CAJ	F	17.068,49		7,859
FONDPAMPLONA	F	1.465,33	0,000	4,253
FONDPLAZO 1A	F	1.148,54		4,039
FONDPLAZO 3	F	1.274,99		5,546
FONDPOSTAL	F	2.706,75		3,926
FONDPOSTAL D	F	2.985,45		0,000
FONDPOSTAL R	V	2.490,16		36,297
FONDPREMIER	F	1.816,33	0,000	6,115
FONDPREMIER2	F	1.504.060,25	0,000	6,602
FONDPREMIER3	F	156.623,68	0,000	23,464
FONDPREMIER4	R	150.311,78	0,000	7,790
FONDUERO REN	F	1.432,74	0,000	4,539
FONGRUM	F	1.509,17		5,419
FONLIFE	M	1.968,07	0,000	10,358
FONNAVARRA	R	2.526,23	0,000	21,646
FONPASTOR	M	2.836,38	0,101	8,489
FONPROFIT	M	180.192,19		12,924
FONQUIVIR	M	2.290,27	0,000	23,114
FONSCATAL. 1	F	1.258,05	0,000	4,671
FONSEGUR	F	2.300,42	0,000	4,869
FONSMAN.ESTA	F	1.469,23	0,000	3,877
FONTARRACO	F	2.068,66	0,000	4,507
FONTIBREFOND	R	1.979,52		19,672
FONVALCEM	F	193.655,06		10,228
FONVALOR	F	1.734,94	0,000	4,559
GDS SERV.III	F	3.392,95	0,000	28,088
GDS SERVIFON	F	338,02	0,000	4,340
GESDIVISA	I	1.513,53	0,205	30,848
GREEN FUND	V	2.122,09	0,343	13,443
HISPADINER	F	2.989,26	0,168	7,369
HISPANORTE	M	21.320,51	0,116	13,486
IBER F. 2000	M	1.588,62	0,124	10,908
IBERAHORRO	F	2.286,82		4,893
IBERCAJA FUT	F	1.279,49		5,614
INDOSUEZ GLO	M	122.662,63	0,000	5,661
INDOSUEZ PAT	F	18.446,75	0,000	11,685
INDOSUEZBOLS	R	266.038,61	0,105	29,741
INTERES DIA.	F	1.174,51	0,000	3,420
INVER-RIOJA	F	1.447,09	0,000	4,434
INVERBONOS	F	1.747,09	0,000	7,770
INVERFONDO	F	2.960,84	0,000	4,311
INVERKOA	F	14.883,70		3,521
INVERMONTE	F	2.335,44	0,000	3,899
JPM SPAIN RV	V	2.220,17	0,138	43,282
LAREDO FONDO	M	2.163,20		13,577
LUSO RENTA	F	1.451,88		7,403
LUSO VALORES	M	1.388,82		12,500
MADRID BOLSA	V	1.958,93		31,410
MADRID DIV.	I	1.440,93		14,296
MADRID PREM.	F	1.643,79		6,623
MADRID REND3	F	1.212,30		6,433
MAP.AH.PROGR	F	1.106,91	0,000	3,875
MAXIFONDO CA	F	14.882,73	0,000	3,916
METAVALOR	R	21.645,09	0,000	29,984
METROPOLIS	F	1.445,47		6,852
NAVARRA ACCI	V	2.181,92		33,197
OPEN FUND	M	1.697,54	0,000	7,161
PENTAGONO V.	F	1.497,61		20,100
PERMANENCIA	F	1.674,68		12,628
PLUSAHORRO	F	1.986,51	0,164	7,463
PLUSCARTERA	R	2.540,21	0,216	37,513
PLUSMADRID	M	2.594,16		20,944
PREVISION SA	M	2.720,23		6,703
PRIVANZA BOL	R	1.894,75	0,432	26,066
PRIVANZA DIV	I	1.627,40	0,157	17,822
PRIVANZA REN	F	1.731,01	0,000	6,189
RENTA 4 BOL.	R	1.887,73	0,147	45,223
RENTA 4 INT.	M	1.176,91	0,000	16,296
RENTA 4- AHO	F	1.682,52	0,172	6,796
RENTA MIXTA	M	62.421,46	0,000	8,068
RENTA NAVARR	F	1.595,87	0,000	3,730
RENTATLANTIC	F	1.337,37	0,000	5,350
RENTCAJAS	F	2.679,49	0,000	4,553
RENTMADRID	F	2.071,49		4,511
SANT.I.LATIN	M	1.660,12		32,720
SEGURF.BOLSA	V	16.119,27		15,383
SEGURFONDO	F	27.815,50		8,611
SEGURFONDO D	F	23.825,60		10,179
SWISS PATRIM	M	1.513,80	0,000	11,076
TARFONDO	F	1.701,64	0,000	5,760
TECNIFONDO	M	1.806,17		5,591
UNIFOND MIX.	M	1.249,38	0,000	6,335
UNIFOND RENT	D	1.371,44	0,000	4,199
UNIVERFONDO	F	1.492,14		4,566
FONDOS INVERSIÓN ACTIVOS DEL MERCADO MONETARIO				
AHORRO CO.DI	D	187.702,68	0,000	4,291
ATLAS RENTA	D	174.619,87	0,000	3,823
BANIF DINERO	D	179.503,73	0,000	4,443
BBV DINER-RE	D	155.363,91	0,000	3,784
BBV DINERO	D	269.661,38	0,000	4,542
BBV MONETARI	D	11.947,68	0,000	4,296
BCH FONDIM.2	D	166.525,70	0,000	4,566
BCH FONDIMO3	D	10.935,13	0,000	4,181
BSN DINERO	D	253.687,42		4,693
C. MURCIA DI	D	148.036,65	0,000	4,098
CAIXA GAL.DN	D	132.339,31	0,000	4,133
CAJACANA.DIN	D	140.692,65	0,000	4,178
CANARIAS DIN	D	132.007,40	0,000	3,744
CAVALDIN.ORO	D	136.436,95	0,000	4,760
CAVALDINER	D	219.022,64	0,000	3,847
CAVALTESORO	D	132.598,69	0,000	4,067
DB DINER	D	166.933,83		4,387
DB DINER II	D	122.116,28		4,418
DINERATLANTI	D	211.170,88	0,000	4,136
DINERBANC	D	129.918,29	0,000	3,974
DINERBURGOS	D	158.400,29	0,000	3,954
DINERFONDO	D	289.415,18	0,000	4,197
DINERKOA	D	157.058,69		3,737
DINERNAVARRA	D	180.444,40	0,000	4,095
DINERPAMPLON		110.780,85	0,000	4,086
EBN CAPITAL	D	158.285,16		3,797
ESPIRITO SAN	D	1.348,57	0,000	4,263
EUROVALO.III	D	224.762,70		4,539
EUROVALO.TES	D	115.277,20		4,632
F.ACTIVOLUSO	D	164.158,76		3,877
F.VALENCIA D	F	117.998,24	0,000	3,804
FINGEST DINE	D	156.873,04		3,975
FONCAIXA 6	F	100.000,00	0,000	0,000
FONCAIXA 12	D	210.464,51	0,000	3,959
FONDBARC.DIN	D	156.539,74	0,000	3,679
FONDCIRC.DIN	D	130.342,72	0,000	4,052
FONDCOMERC.D	F	178.122,33	0,000	4,202
FONDCOMERC.M	D	743.240,80	0,000	4,635
FONDESPA/A 2	D	142.092,63	0,000	3,824
FONDHIPOTECA	D	202.806,18		5,233
FONDIMO	D	252.670,88	0,000	4,647
FONDIN.CASTI	D	131.560,56	0,000	3,987
FONDJOVER	D	156.516,24	0,000	3,947
FONDMADRID	D	221.989,52		3,916
FONDMAPFRE D	D	186.602,29	0,000	3,885
FONDO 111	D	143.345,72	0,000	4,201
FONDPOSTAL M	D	255.590,08		3,814
FONDPRE.DINE	D	1.291.761,18	0,000	4,031
FONDUERO DIN	D	143.584,49	0,000	3,782
FONGENERAL D	D	135.518,00	0,000	4,071
FONGESTION	D	280.347,16	0,000	3,950
FONTARRACO D	D	169.887,96	0,000	3,776
GDS SERVI.II	D	267.870,10	0,000	4,554
IBERCUENTA	D	221.002,69	0,000	3,845
IBERDINERO	D	223.540,48		3,822
IBERLI.DINER	D	166.324,78	0,000	3,952
INDOSUEZ ORO	D	1.556.541,88	0,000	4,579
INDOSUEZTESO	D	261.576,72	0,000	3,912
INVERDINER	D	280.323,99	0,000	3,948
JP MORGAN DI	D	259.522,26	0,000	4,171
MULTIFONDO B	D	39.769,95	0,000	5,279
NOVODINER	D	277.310,02	0,000	3,947
PREVICUENTA	D	154.338,90		4,173
PRIVANZA DIN	D	911.600,75	0,000	4,540
PROFIT DINER	D	174.457,24	0,000	4,894
SEGURFO FIAM	F	16.850,89		4,727
UNIFOND DINE	F	148.861,96	0,000	4,240
FONDTESORO				
AHORRO CO.DE	T	1.920,86	0,000	5,292
AHORRO CO.LA	T	1.502,74	0,000	9,025
BBV DEUDA	T	21.131,68	0,000	6,864
BCH BONOS FO	T	100.596,70	0,000	6,251
BCH MON.FOND	A	365.722,12	0,000	3,994
BSN BONOS FO	T	1.830,61		5,066
BSN DEUDA FO	T	1.322,44		4,356
INDOSUEZ FT.	T	20.129,19	0,000	6,073
INVERDEUDA	T	67.920,16	0,000	4,918
INVERMADRID	T	1.966,67		5,548
MADRID DEUDA	T	1.412,39		6,956
MAPFRE FONDT	T	1.840,64	0,000	4,179
SEGURFONDO I	T	17.722,31		7,742

(*) **F** Renta Fija. **V** Renta Variable. **D** Dinero. **R** Mixto a variable. **M** Mixto a fija. **I** Divisas extranjeras. **A** FondTesoro FIAMM. **T** FondTesoro FIM.

FUENTE: La información de esta página está recogida del Servicio de Difusión InfoBolsa de la Bolsa de Madrid

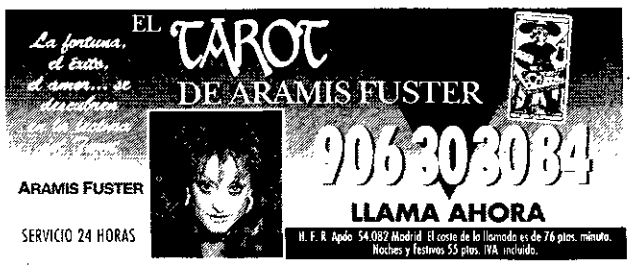

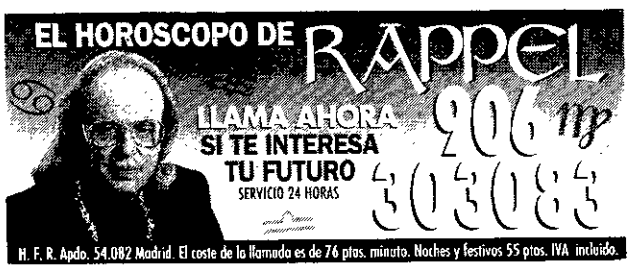

35 millones de personas están pidiendo asilo huyendo de la cárcel, la tortura y la muerte. Ayúdales. (91) 531 25 09

Amnistía Internacional
Sección Española

ADVANCED VISION TECHNOLOGIES, S. A.

Reducción de capital social

La Junta General del pasado día 10 de diciembre de 1997 acordó por unanimidad de los asistentes reducir el capital en 6.800.000,—pesetas, por amortización de 6.800 acciones propias y supresión total de su autocartera, quedando el capital fijado en la cifra de 73.200.000,—pesetas.

Madrid, 11 de diciembre de 1997

EL CONSEJERO DELEGADO

Biblioteca Virtual de Castilla-La Mancha. Diario 16 Castilla-La Mancha. 20/12/1997.

Los desvanes de Sadam huelen a química

La UNSCOM encuentra una sustancia que serviría para fabricar un "gas mortal"

FAROUK CHOUKRI (AFP)
Bagdad

La ONU no traga. El mismo día que el viceprimer ministro iraquí, Tarek Aziz, se paseaba con un grupo de periodistas por los controvertidos palacios de Sadam para demostrar la transparencia del régimen iraquí, el responsable de la comisión de la UNSCOM, encargada de velar por el desarme de Bagdad, aseguraba que la "maniobra" iraquí no era más que una operación "de propaganda" y que los desvanes de Sadam contenían armamentos prohibidos. "Tenemos pruebas y razones para pensas, que hay o ha habido materiales prohibidos en los lugares que se conocen como palacios presidenciales", dijo Richard Butler.

El Gobierno norteamericano recordó que no ha descartado un ataque militar contra Iraq si no se soluciona el conflicto sobre las inspecciones de armas de destrucción masiva en ese país. "No hemos descartado la acción militar. Esa es nuestra política y vamos a continuarla", aseguró el embajador de Washington ante la ONU, Bill Richardson. Washington también pidió una dura declaración de Naciones Unidas ONU contra Iraq y recordó que cuanto más dure esta situación más difícil será el levantamiento de las saciones internacionales contra aquel país.

Al parecer, la UNSCOM habría descubierto un "producto químico sospechoso", que podría servir para la fabricación de un gas mortal. En declaraciones a la emisora de televisión ABC, Butler indicó que "estamos analizando" esta sustancia, que se había encontrado en un "bidón que debería estar seco y no lo estaba". "El bidón estaba húmedo y la muestra que hemos tomado parecía corresponder hasta el momento con un agente precursor de un arma química, es decir, un producto que se utiliza para llegar a fabricar un arma química", explicó.

El Gobierno de Sadam Husein anunció esta semana que los inspectores internacionales no tendrán acceso a los palacios presidenciales.

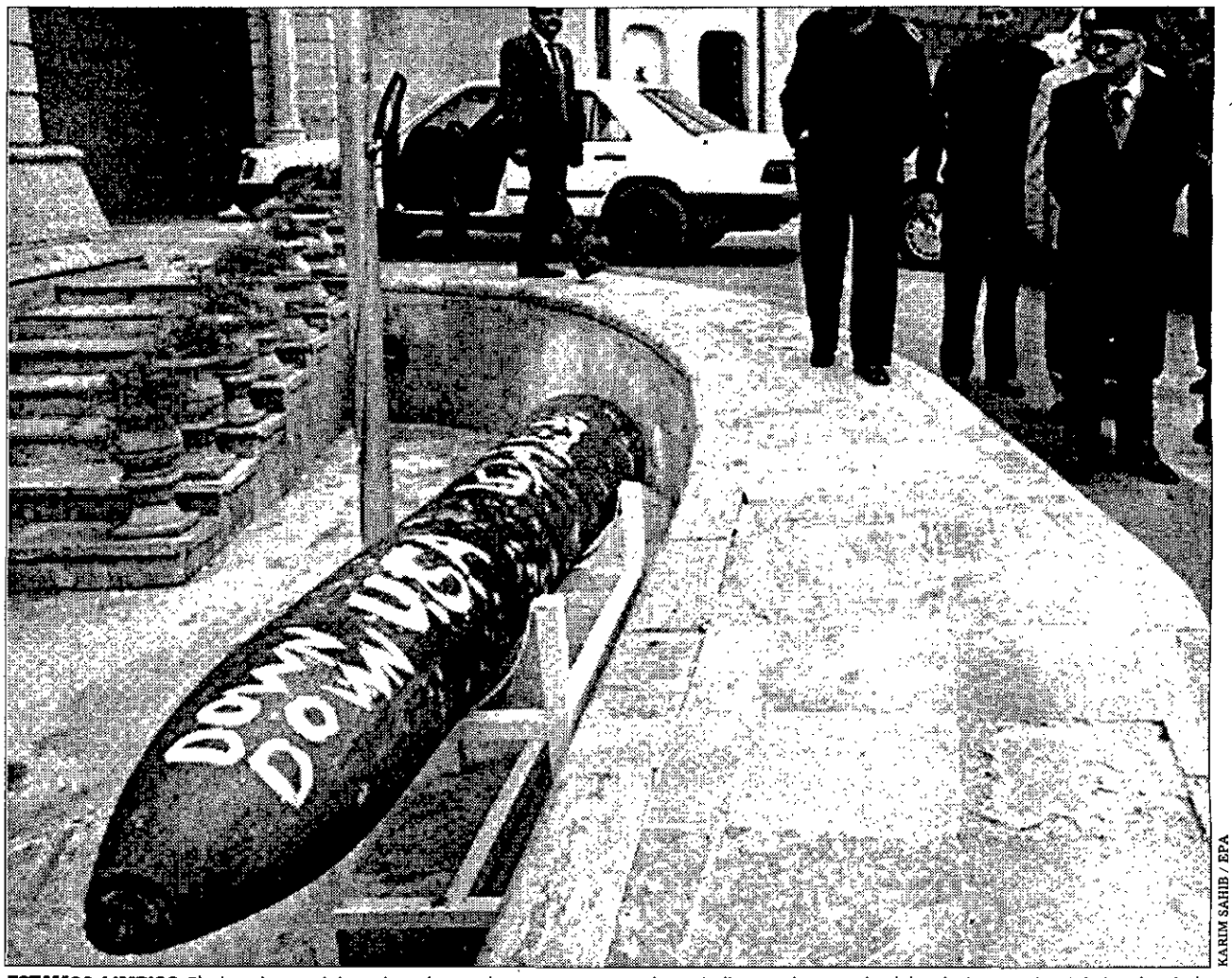

KARIM SAHIB / EPA

ESTAMOS LIMPIOS El viceprimer ministro iraquí, ayer junto a un grupo de periodistas a la entrada del palacio presidencial de Al Bairak.

Ayer reiteraron su decisión, lo que motivó que el embajador norteamericano ante la ONU señalara que que si los inspectores no tienen acceso libre a todos los lugares que quieran controlar "llegaremos a un punto muy sensible", aunque no precisó en qué consistiría esa situación.

Richardson calificó además de "propaganda" la visita de algunos periodistas a los palacios. "Son visitas programadas. Si no tienen nada que esconder, ¿Por qué no dejan a los inspectores de la ONU que accedan a los palacios presidenciales?", comentó. Richardson insistió en que son los "científicos capacitados" los que deben acudir a esos lugares, y no periodistas o diplomáticos o represententes del Consejo de Seguridad de la ONU, tal como han llegado a sugerir el régimen iraquí.

Bagdad permite a los periodistas la entrada en los palacios de Sadam

Washington considera que Iraq sigue desarrollando, fabricando u ocultando armas de destrucción masiva, especialmente químicas y bacteriológicas, como ya hizo en el pasado.

El embajador de Washington ante la ONU es uno de los principales peones en la política exterior de EEUU y antes de ocupar el cargo fue enviado por el presidente Bill Clinton para una misión mediadora ante Sadam. Richardson insistió en que los inspectores de UNSCOM "no pueden cumplir su misión si no tienen acceso" a los lugares que quieran investigar.

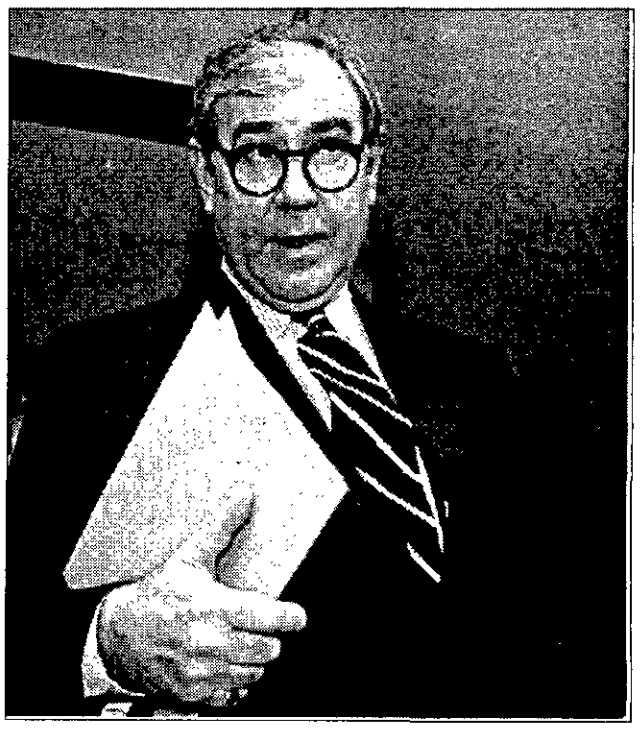

ACUSADOR Richard Butler, responsable del desarme iraquí.

Arafat convence a la Unión Europea

El mediador de la UE considera que el plan palestino contra el terrorismo debe bastar a Netanyahu para "desbloquear el proceso de paz".

Luxemburgo / EFE.—La aceptación por el líder palestino, Yaser Arafat, de un plan en materia de seguridad y lucha contra los extremistas "debe satisfacer las demandas de Israel y favorecer el desbloqueo del proceso de paz", según el enviado especial de la UE, Miguel Angel Moratinos.

Arafat visitó ayer Luxemburgo, país que preside este semestre la Unión Europea, donde informó al ministro de Exteriores, Jacques Poos, y a Moratinos, de su aceptación de este plan que, según el enviado europeo, "refleja la iniciativa de la UE de crear un Comité Permanente de Seguridad".

"Es un compromiso claro y contundente de la Autoridad Nacional Palestina (ANP) hacia la lucha contra los actos terroristas y la violencia (de los radicales de Hamás), que debe satisfacer a todos los que buscamos la paz, y a Israel, cuyo primer ministro, Benjamín Netanyahu, nos recordó ayer esta exigencia de seguridad", dijo Moratinos.

El plan, que al parecer establece medidas detalladas para acabar con el brazo armado de Hamás, debe ser todavía aprobado por la parte israelí.

En esta visita del líder palestino a Luxemburgo, justo cuando termina esta presidencia semestral, también "ha quedado patente la voluntad de las dos partes de que la UE debe desempeñar un papel más activo, no sólo económico, sino político y de seguridad" en la región, subrayó Moratinos.

El líder palestino criticó posteriormente las afirmaciones de Netanyahu acerca de la pertenencia de Cisjordania a Israel. "Son una peligrosa violación de los acuerdos de paz firmados en Washington", afirmó Arafat.

Biblioteca Virtual de Castilla-La Mancha. Diario 16 Castilla-La Mancha. 20/12/1997.

Solana quiere la cabeza de Karadzic

El secretario general de la Alianza Atlántica reitera a la presidencia tripartita de Bosnia que los criminales de guerra no pueden andar sueltos

SYLVIE GROULT (AFP)
Sarajevo

El secretario general de la OTAN, Javier Solana, reiteró ayer a los tres miembros de la Presidencia bosnia que la comunidad internacional no "puede tolerar" la presencia en libertad de criminales de guerra sobre suelo bosnio, y que es "de la responsabilidad de las partes" entregar a los inculpados a la justicia.

"Si las autoridades bosnias no les entregan, ellos saben lo que puede pasar", declaró en Sarajevo.

El secretario general de la OTAN se reunió en Sarajevo con el musulmán Alia Izetbegovic y el croata Kresimir Zubak, ambos miembros de la Presidencia colectiva, ya que el serbobosnio Momcilo Krajisnik faltó a la cita y envió a un adjunto del Ministerio de Exteriores, Dragan Bosanic. Previamente, Solana se había entrevistado con la presidenta del ente serbio de Bosnia, Biljana Plavsic, en su sede en la noroccidental Banja Luka.

Plavsic goza del apoyo internacional en la lucha de poder que entabló con Krajisnik, líder del ala dura serbobosnia, pero su cooperación con Occidente no parece aplicable al espinoso asunto de la entrega de presuntos criminales. "Hemos recibido (de Plavsic) señales muy confusas" sobre su posible cooperación para que se entreguen a La Haya acusados como Radovan Karadzic o Ratko Mladic, antiguos líderes político y militar de los serbios de Bosnia, admitieron fuentes aliadas tras la entrevista Plavsic-Solana.

Entretanto, Anto Furundzija, uno de los dos croatobosnios detenidos por SFOR el pasado jueves en Vitez, se declaró ayer "inocente" de los crímenes que le imputa la Fiscalía del Tribunal Penal para la Antigua Yugoslavia.

Furundzija, de 28 años, fue detenido por un comando de élite de las tropas holandesas de la Fuerza de Estabilización en el aparcamiento de su domicilio en Vitez, sin ofrecer resistencia.

Este mismo Tribunal decretó ayer la libertad de otros tres croatas que se entregaron voluntariamente y sobre los que pesaban la imputación de crímenes de guerra. Los tres, que se encuentran en la actualidad en la prisión de Scheveningen, cerca de La Haya, fueron exonerados por la fiscalía de tales acusaciones por falta de pruebas.

Los tres se entregaron por presiones de Estados Unidos a la justicia internacional a comienzos de octubre.

ANTO FURUNDZIJA

Plavsic se muestra remisa a colaborar y el Tribunal de La Haya exculpa a tres croatas

AMEL EMRIC / AP

JUEGOS DE GUERRA Un soldado de la SFOR juega con un niño bosnio, ayer, en la base de Tuzla.

La Comisión de la Verdad planta cara a Botha

Ultimátum al ex presidente sudafricano para que comparezca por asesinatos racistas durante su mandato

Ciudad del Cabo / EFE.—El ex presidente sudafricano de la era segregacionista Pieter Botha tiene de plazo hasta el 2 de enero para explicar por qué no comparece por crímenes cometidos bajo su mandato, bajo riesgo de prisión, según anunció ayer la fiscalía.

La decisión se adoptó después de que Botha se negara de nuevo a declarar ante la Comisión de la Verdad y la Reconciliación (CVR), que ahora le ha demandado, sobre asesinatos de militantes antirracistas durante el régimen del "apartheid".

Botha había anunciado hace días que no se presentaría a la cita de la CVR, la segunda que desatiende en una semana, por considerar que esa instancia "es un circo" y que lo único que pretende es "humillarme".

El presidente de la CVR, el arzobispo anglicano Desmond Tutu, amenazó con presentar una querella contra Botha por desacato, que podría costar al ex presidente una condena de dos años de cárcel.

La decisión de la fiscalía abre sin embargo un nuevo compás de espera en un caso que elevó en los últimos meses la tensión entre la minoría blanca y la mayoría negra de Sudáfrica.

El líder "africaner" podría enfrentarse a dos años de cárcel por desacato

Botha fue jefe de Estado durante los años más duros del régimen racista —de 1984 a 1989— y mantiene que los "africaners" (minoría de origen holandés a la que pertenece) "no nos doblegamos más que ante Dios".

El actual presidente sudafricano y primero de raza negra, Nelson Mandela, advirtió el domingo, en su última entrevista televisada antes de abandonar el liderazgo del Congreso del Nacional Africano (CNA): "No permitiré que Botha desafíe a la ley".

Mandela, que abandonará definitivamente la vida política en 1999, blandió el índice de su mano derecha en el aire y agregó que si el ex presidente Botha persiste en su actitud "la justicia debe seguir su curso".

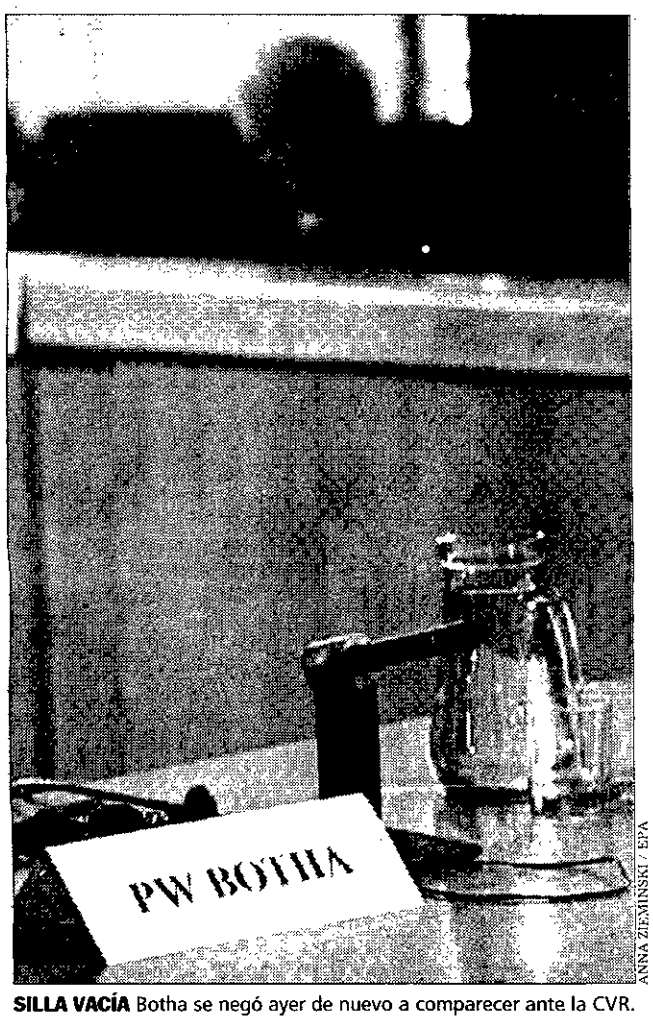

ANNA ZEMINSKI / EPA

SILLA VACÍA Botha se negó ayer de nuevo a comparecer ante la CVR.

Los turcos de Chipre se levantan de la mesa

Abandonan las negociaciones para la reunificación de la isla, auspiciadas por la ONU, hasta que se les reconozca un estatuto político.

Ankara / AFP.— El líder de la República Turca de Chipre Norte (RTCN, sólo reconocida por Ankara), Rauf Denktash, notificó ayer a las Naciones Unidas su decisión de retirarse de las conversaciones con la comunidad griega de la isla auspiciadas por la ONU, que prevén una reunificación de la isla, según indicaron diversas fuentes.

"Las negociaciones intercomunitarias han finalizado tras la decisión de la Unión Europea de iniciar negociaciones de adhesión con el Gobierno grecochipriota, reconocido internacionalmente como representante de Chipre el próximo año", declaró Denktash.

El líder turcochipriota señaló en una carta al enviado especial de la ONU para Chipre, Diego Córdovez, que la RTCN "no aceptaría nuevas negociaciones bajo los auspicios de la ONU si no se le reconoce un estatuto político".

El primer ministro turco, Mesut Yilmaz, también puso ayer en tela de juicio, durante un viaje oficial a Estados Unidos, la posibilidad de solucionar el problema de Chipre. "La decisión errónea de la UE conducirá, probablemente, a la partición de la isla", afirmó Yilmaz ante la Prensa en Washington. Consultado sobre si se refería a una partición permanente, el jefe del Gobierno turco respondió simplemente: "Sí".

El Gobierno alemán calificó ayer como "desacertadas" las críticas de Yilmaz contra el canciller, Helmut Kohl, al que acusó de "obstaculizar, por motivos religiosos, el acercamiento de Turquía a la Unión Europea". Ese argumento, dijo el portavoz gubernamental alemán, Peter Haussmann, es "erróneo y no tiene ningún sentido", como lo demuestran las buenas relaciones que mantienen, durante décadas, los alemanes y los turcos.

El viceprimer ministro turco, Bulent Ecevit, pareció sin embargo relajar su postura respecto a la UE al asegurar ayer que su país "se guarda su derecho" a la adhesión. "La adhesión plena es un derecho legítimo de Turquía según los términos del acuerdo firmado en 1963", recalcó.

Biblioteca Virtual de Castilla-La Mancha. Diario 16 Castilla-La Mancha. 20/12/1997.

Los refugiados trogloditas

Cientos de familias afganas se esconden en grutas milenarias huyendo de los talibanes

JEAN-CLAUDE CHAPON (AFP)
Bamiyan

Los talibanes han empujado a centenares de familias hazara hacia Bamiyan (en el centro del país), donde viven en grutas excavadas hace siglos por monjes budistas.

Más de un millar de personas vivirán en lo sucesivo hacinadas en una auténtica ciudad troglodita construida en tiempos inmemoriales y excavada bajo la sombra tutelar de dos budas gigantes, de 52 y 38 metros de altura, esculpidos en los siglos dos y tres en el muro hindú Kouch.

Una familia ocupa "dos piezas" de la escarpada ciudad. Una gruta donde viven las personas y otra que sirve de despensa para utensilios y leña. El suelo de las estancias, cubierto por una capa de tierra, está limpio y seco. Poco mobiliario, a excepción de un vieja estufa de leña que mantiene la casa caliente. Sobre el suelo, grandes alfombras guateadas con piezas multicolor, donde duerme la familia.

Khadija, de 35 años, vive en una de estas cuevas con su marido, mutilado por una mina, y sus tres hijos. Ellos abandonaron Kabul hace dos meses por la persecución de los talibanes, instalados en la capital.

"Los talibanes tratan muy mal a los hazara, pero aquí estamos seguros", afirma.

La provincia de Bamiyan es el bastión tradicional de los hazara, la minoría chiita afgana. El Hezh-i-Wahdad, el principal movimiento antitalibán, defiende desde hace un año el "país de los hazara".

Sogara, otra mujer de 35 años envejecida antes de tiempo, abandonó Kabul hace un mes con sus siete hijos.

La ONU lleva ayuda alimentaria a los desplazados. "Comemos patatas tres veces al día; nunca comemos carne", se lamenta Khadija.

PATATAS TRES VECES AL DIA · Viejos camiones del Programa Alimentario Mundial surcan con dificultad una vez al mes el valle de Dara, en la provincia de Bamiyan, para llevar ayuda a los desplazados por el poder talibán de Kabul. El reparto es bien sencillo, 150 kilos de patatas por familia, momento que recoge la imagen.

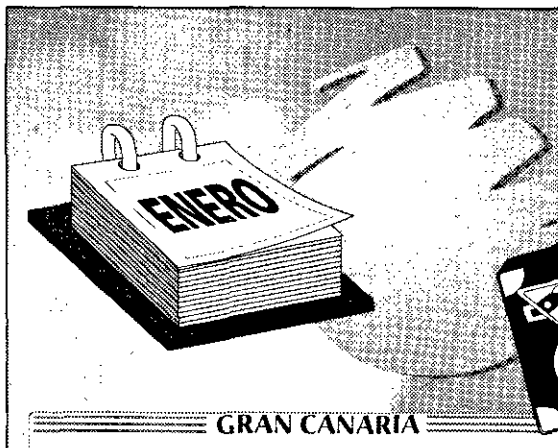

HALCON VIAJES Nº1 en España

LA MEJOR FORMA DE COMENZAR EL AÑO

GRAN CANARIA

LAS PALMAS CIUDAD / P. DE LAS CANTERAS		3 Días	6 Días
Hotel Astoria***	AD	28.500	37.700
	MP	30.700	43.200
Hotel Concorde****	AD	31.800	47.200
	MP	35.900	57.600
SAN AGUSTIN / PLAYA DEL INGLES		3 Días	6 Días
Hotel Beverly Park***	AD	32.800	48.400
	MP	35.000	53.800
Hotel Gloria Palace****	AD	39.400	64.800
	MP	41.300	69.700

LANZAROTE

PUERTO DEL CARMEN		3 Días	6 Días
Aptos. Playa Pocillos ??	AD	29.000	38.900
	MP	31.700	45.600
Aptos. Las Gaviotas ??	AD 2 Personas	29.800	40.700
	MP 2 Personas	32.000	46.200
Hotel Beatriz Playa****	AD	33.700	50.500
	MP	36.100	56.600
COSTA TEGUISE		3 Días	6 Días
Aptos. Galeón Playa ???	AD	29.800	40.700
	MP	32.200	46.800
Hotel Beatriz Costa Teguise****	AD	34.600	52.900
	MP	37.100	59.000

TENERIFE

PUERTO DE LA CRUZ / REALEJOS		3 Días	6 Días
Apthl. Panorámica Garden ???	MP	28.500	37.500
	PC	30.500	42.600
Hoteles Las Vegas / Atlantis ****	MP	37.800	60.900
LAS CALETILLAS		3 Días	6 Días
Hotel Punta del Rey ****	PC	30.300	42.100
	TI	33.200	49.400
SUR DE TENERIFE / COSTA DEL SILENCIO		3 Días	6 Días
Complejo Ten Bel	Estudio PC 2 Personas	28.000	36.500

PALMA DE MALLORCA

ARENAL / BAHIA DE PALMA		3 Días	6 Días
Hotel Balmes**	MP	14.500	20.300
Hoteles en la Bahía de Palma**	PC	14.900	21.400
Hoteles en la Bahía de Palma***	PC	15.100	21.800
PALMA CIUDAD		3 Días	6 Días
Aptos. Sol Bosque ???	AD	15.000	21.600
	MP	16.500	25.400
OFERTA SOL (Cualquier zona)		3 Días	6 Días
Hoteles ***	MP	16.600	25.700

NUESTROS PRECIOS INCLUYEN: Salidas en avión de Línea Regular con Air Europa. Precios basados en salidas desde Madrid los Martes, Miércoles y Jueves. (y regresos) y válidos para el mes de Enero de 1998. Alojamiento en el régimen elegido. Traslados. Seguro turístico. Asistencia en destino. Consultar suplementos/descuentos desde otros aeropuertos, otros hoteles en oferta, ofertas para otras fechas, precios de noches extras para ampliar los días de estancia. Plazas limitadas. Información válida salvo error tipográfico. Sit: Sólo Alojamiento. AD: Alojamiento y Desayuno. MP: Media Pensión. PC: Pensión Completa. TI: Todo Incluido.

MENORCA

CIUDADELA		3 Días	6 Días
Hotel Sagitario Playa ***	AD	23.900	35.300
	MP	26.400	41.400
MAHON		3 Días	6 Días
Hotel Capri ***	AD	23.800	35.000
	MP	26.800	42.700

IBIZA

IBIZA CIUDAD		3 Días	6 Días
Apartamentos El Puerto ??	SA	19.700	26.100
Hotel Los Molinos ****	AD	27.300	45.200

COSTA DEL SOL

TORREMOLINOS		3 Días	6 Días
Hotel Coral ***	PC	15.000	22.000
Hotel Kristal ***	PC	15.500	23.200
MARBELLA		3 Días	6 Días
Hotel San Cristóbal ***	MP	20.600	36.000

Solicite gratis nuestra tarjeta Halcón-Hispamer y pague sin recargo, en 30/60/90 días en Halcón Viajes. Incluye seguro de viaje gratuito.

CICU 37-02

HALCON VIAJES

Información y Reservas: 902 300 600
600 oficinas propias en toda España

Biblioteca Virtual de Castilla-La Mancha. Diario 16 Castilla-La Mancha. 20/12/1997.

PAUL RICHARDS / EPA

VILLANCICOS POR EL 98 Bill Clinton afrontará en el nuevo año varios asuntos embarazosos que le amargaron el 97. El escándalo Whitewater, la irregular recaudación para su campaña y el asunto sexual con Paula Jones pueden llevar al presidente de EE UU a los tribunales. En la imagen, Clinton y su esposa cantan un villancico.

BREVES

ALEMANIA **Condenan a un nazi que mató a 19 niños**

Colonia .—La audiencia territorial de Colonia condenó ayer a 20 meses de cárcel, a un alemán, de 75 años, al que consideró culpable de participar en el asesinato de 19 niños judíos durante la Segunda Guerra Mundial. Esos crímenes fueron perpetrados por tropas hitlerianas en agosto de 1942 en Israelowka. EFE

SUECIA **La izquierda amplía su ventaja en los sondeos**

Estocolmo .—Los socialdemócratas suecos continuan ganando terreno a los conservadores según los últimos sondeos. Si las legislativas, previstas para dentro de nueve meses, se celebraran ahora la izquierda aventajaría al partido conservador en ocho puntos, con un 38 y un 30 por ciento respectivamente. AFP

ANGOLA **Capturados cuarenta soldados de Mobutu**

Luanda .—Cuarenta y seis personas, identificadas como antiguos soldados del ex presidente zaireño, Mobutu Sese Seko, fueron arrestados ayer por las autoridades angoleñas en la localidad de Kwanza. Angola sostuvo militarmente a los rebeldes de Laurent Kabila en su ofensiva para derrocar a Mobutu. AFP

IRÁN **Teherán reconsidera la 'fatwa' contra Salman Rushdie**

Londres .—Irán está decidido a reanudar las discusiones sobre la pena de muerte contra el escritor británico, Salman Rushdie, después de la vuelta de los embajadores de la UE, según afirmó ayer un diario británico citando a un alto responsable iraní. Rushdie está bajo una fatwa decretada por el ayatollah Jomeini. EFE

JAMAICA **Los liberales ganan las elecciones legislativas**

Kingston .—El liberal partido del primer ministro Percival James Patterson obtuvo en las elecciones legislativas del pasado jueves un tercer mandato consecutivo, hecho sin precedentes en la historia de Jamaica, según los resultados conocidos ayer. Los dos partidos de la oposición reconocieron su derrota. AFP

Los médicos meten de nuevo a Yeltsin en la cama

Prolongan otra semana su convalecencia en el sanatorio

BERNARDO SUÁREZ (AFP)
Moscú

La salud del presidente ruso, Borís Yeltsin, sigue siendo una incógnita que mantiene en vilo a la clase política rusa. A pesar de que Yeltsin anunció, el pasado jueves, su inminente salida del hospital, los médicos le impidieron ayer salir del sanatorio de Barvikha donde permanece recluido desde hace diez días.

Yeltsin, que ayer se sometió a un examen cardiológico, prolongará su convalecencia durante otra semana para "fortalecer" su recuperación, según confirmó el portavoz del Kremlin, Serguei Iastrjembski.

Según los médicos del Kremlin, los exámenes revelaron que el quíntuple puente coronario que se le puso entonces funciona perfectamente y que el actual resfrío no tuvo el menor efecto sobre las funciones cardiacas del jefe de Estado.

Elogio de la Cheka

El presidente ruso pronunció, poco después de su reconocimiento médico, un discurso radiofónico en el que reivindicó el "papel histórico" de los servicios secretos en la defensa de los intereses nacionales y aseguró que la Constitución garantiza que no habrá un retorno a la época de las persecuciones políticas.

Yeltsin hizo estas declaraciones en la víspera del 80 aniversario de la 'Cheka', la policía política bolchevique, que en la Rusia postsoviética se celebra como el 'Día de los trabajadores de los órganos de seguridad'.

"Millones de rusos, entre ellos muchos miembros de los órganos (de seguridad), fueron víctimas de la máquina cruel de la Seguridad Estatal", dijo Yeltsin, aunque destacó que "como era el Estado, así eran sus servicios de seguridad", en una referencia a las denuncias de los crímenes de los órganos de seguridad. "En su historia ha habido no sólo períodos negros, sino también páginas gloriosas, de las que podemos estar orgullosos".

Como ejemplo de las últimas, el jefe de Estado citó los logros de los servicios secretos soviéticos durante la Segunda Guerra Mundial, que "permitieron —dijo— ganar varias batallas clave".

En este sentido, Yeltsin recordó que precisamente los servicios secretos —dijo— ayudaron a acelerar" la fabricación de la bomba atómica soviética.

En sus ochenta años de existencia, los servicios secretos soviéticos y ahora rusos han tenido numerosas denominaciones y han sido conocidos por las siglas Cheka, NKVD, OGPU, MGB, KGB y SFS (Servicio Federal de Seguridad).

Iliescu, investigado por la muerte de 80 civiles

ALIDA VALEA (EFE)
Bucarest

El ex presidente de Rumanía, Ion Iliescu, será investigado por el Tribunal Militar por haber ordenado disparar el 22 de diciembre de 1989, en la sede de la Televisión Nacional, donde murieron 80 personas, informó ayer la Prensa rumana. Ocho años después de la Revolución rumana de diciembre de 1989, se reabren los expedientes para encontrar a los culpabes de la represión comunista y, sobre todo, de los acontecimientos turbios que siguieron a la huida del dictador Nicolae Ceausescu y que causaron la muerte a más de mil personas. "Ion Iliescu y los demás civiles que en diciembre de 1989 ordenaron a los militares que hicieran uso de las armas en la sede de la Televisión Rumana serán investigados por los Tribunales Militares", señaló su jefe, el general Dan Voinea, en declaraciones a la Prensa. "Se interrogará a todos los representantes del poder de entonces, pero Iliescu deberá acudir ante el Tribunal, no sólo como testigo, sino también como autor", dijo Voinea, y agregó que "hay testimonios y documentos sobre el papel que desempeñó Iliescu en la matanza de 80 personas en la Radio y la Televisión.

Biblioteca Virtual de Castilla-La Mancha. Diario 16 Castilla-La Mancha. 20/12/1997.

vivir en Madrid
Diario 16

La Comunidad ya tiene las cuentas claras

Los 810.000 millones de los Presupuestos para 1998, aprobados ayer con el rechazo de la oposición, pretenden crear 40.000 empleos

D16.— La Comunidad ya tiene las cuentas claras para el año que viene. La Asamblea de Madrid aprobó ayer los Presupuestos de la Comunidad para 1998 (810.000 millones de pesetas), tras un debate en el que el PP aceptó apenas una veintena de enmiendas de la oposición.

Al término de la sesión, el consejero de Hacienda, Antonio Beteta, destacó que este Presupuesto permitirá cumplir los compromisos fijados por el PP y anunció cuáles serán los objetivos para el próximo año: la creación de 40.000 puestos de trabajo y el crecimiento del Producto Interior Bruto (PIB) en un 3 o un 3,5 por 100, informa Europa Press.

El escaso número de enmiendas de la oposición aceptadas provocó el enfado de los portavoces del PSOE e IU, que acusaron al PP de haber mantenido un comportamiento "arrogante" y de haber puesto en marcha el "rodillo". Beteta, sin embargo, respondió asegurando que ambos partidos "tienen que aprender aún a hacer oposición".

Una vez finalizado el extenso debate, que se prolongó durante un día y medio y en el que se aprobaron también la Ley de Tasas y la Ley de Medidas Fiscales, el portavoz socialista, Jaime Lissavetzky, aseguró que el Presupuesto "no es ni mucho menos un regalo de Navidad, porque no ataja los principales problemas de los madrileños". Además, se lamentó de la escasa acogida que han tenido las enmiendas de la oposición. "Somos la voz que clama en el desierto, porque el PP está sordo a nuestras propuestas, y se ha comportando de una forma arrogante y casi chulesca", afirmó.

Por su parte, el portavoz adjunto de IU, Juan Ramón Sanz Arranz, acusó al PP de tener una "prepotencia programática" que ha impedido a su grupo sacar adelante alguna de sus enmiendas, y aseguró que el próximo Presupuesto será insuficiente en aspectos tan importantes como la vivienda, los servicios sociales, la juventud, las carreteras, la educación o la cultura.

Ante estas críticas, tanto Beteta como el portavoz del PP, Manuel Cobo, coincidieron en asegurar que las enmiendas de la oposición habrían sido perjudiciales para el Presupuesto, por lo que eran "inasumibles". Según Cobo, tanto el PSOE como IU "han presentado unas malas enmiendas que no se podían defender y que eran realmente indefendibles". A juicio de Beteta, a la oposición aún le queda "mucho que aprender". "Supongo que con el tiempo aprenderán a hacer enmiendas mejores y con mayor profundidad política que las que han hecho", dijo.

Ley de Grandes Fortunas

El portavoz socialista en la Asamblea de Madrid, Jaime Lissavetzky, anunció ayer que su grupo presentará próximamente una propuesta para crear en la Comunidad una Ley de Grandes Fortunas, similar a la ya existente en Francia, que aumente la presión fiscal sobre aquellos ciudadanos que más ganan. Según Lissavetzky, el Ejecutivo regional podría aprovechar el tramo del Impuesto sobre la Renta que gestiona para incrementar la presión fiscal sobre las grandes fortunas.

LUIS SEVILLANO

REGISTRO NAVIDEÑO El tradicional festejo de los estudiantes en la Plaza Mayor tiene desde hace tres años la 'tradicional' imagen de los policías cacheando a los jóvenes para que no introduzcan objetos peligrosos. El ambiente ya no es el de antaño y eligen otros lugares para la celebración como Argüelles o Callao. En total 66 jóvenes fueron atendidos por intoxicación etílica.

Propuesta de IU para desmantelar el poblado de La Rosilla

Tras las últimas manifestaciones de los vecinos, la coalición ha decidido presentar una propuesta en el próximo Pleno Municipal, con el fin de que desaparezca este asentamiento marginal.

D16.— Izquierda Unida se decanta con el tema de La Rosilla, mercado de droga. Toma una posición después de las manifestaciones de los vecinos y de los enfrentamientos que han existido entre los moradores del poblado y la Policía. Ayer presentó una propuesta para el desmantelamiento del poblado.

La concejala de IU Nicasia de la Cruz defenderá esta propuesta en el Pleno Municipal del próximo martes después de que la concejala de la Villa de Vallecas, Carmen Torralba, decidiera suspender el Pleno de la Junta Municipal del distrito para este mes de diciembre.

La propuesta que presentará IU constará de tres puntos, según explicó De la Cruz, que es la portavoz de la coalición en el distrito. En el primero se pide el desmantelamiento de este asentamiento, "que se construyó en 1991 como poblado de tránsito, para que sus moradores fueran realojados posteriormente en otros lugares tras pasar por un programa social de integración que nunca se aplicó", lamentó la concejala.

Quiere la desaparición del poblado, detener a los traficantes, realojar a las familias y atender a los toxicómanos

Por ello, IU pide que se apliquen medidas policiales excepcionales para detener a los traficantes. Para aquellos que no lo son, exigen un plan de realojos, "solidario y digno, para que todas las personas obtengan vivienda en diversas zonas de la capital, y no sea concentrada de nuevo toda esta población en un mismo punto", dijo. En cuanto al tratamiento de toxicómanos, exigen la construcción de un Centro de Drogodependencias, donde se les suministre metadona o droga, si se trata de personas que están en la fase terminal.

Según De la Cruz, "lo que no puede ser es que haya trato de favor en algunos distritos", refiriéndose a San Blas, "donde la desaparición de los asentamientos de la Avenida de Guadalajara ha sido celebrada con fiestas por el concejal, Isaac Ramos, y 50 de sus moradores fueron trasladados a La Rosilla".

¿Piensa celebrar la Navidad?
Nosotros, sí.
ARTURO Restaurantes
Información y reservas:
PALACIO DE CONGRESOS DE MADRID
Paseo de la Castellana, 99 28046 Madrid
Teléfs.: 337 81 30/31/32 Fax: 337 81 33

Biblioteca Virtual de Castilla-La Mancha. Diario 16 Castilla-La Mancha. 20/12/1997.

Los ríos mantienen una "relativa tranquilidad"

D16.—Los ríos de la Comunidad se encontraban ayer por la tarde en una situación de "relativa tranquilidad" tras las últimas lluvias caídas en la región, sin que exista ningún punto preocupante, aseguró el consejero de Presidencia, Jesús Pedroche.

Según el consejero, los datos correspondientes a las cinco de la tarde aconsejaban matener activado el Plan Regional contra Inundaciones en su nivel cero, el de menor gravedad, pero no pasar a un nivel superior.

Afirmó que "se mantiene la misma situación que ayer —jueves— y no parece que la cosa vaya a ir a más. Ha habido una crecida en los ríos y algún desbordamiento puntual, pero que no ha afectado a bienes o a personas".

Por otra parte, en San Fernando de Henares, dos familias tuvieron que abandonar en la noche del jueves sus chabolas en el cauce del Jarama por la crecida que sufrió el río tras la apertura de compuertas de El Atazar. Las familias están realojadas en un hostal.

La construcción 'sale del túnel'

El recién creado Instituto de Seguridad en el Trabajo pretende reducir la siniestralidad laboral

D16.—Los trabajadores de la construcción están de enhorabuena. Para ellos, los Reyes Magos se han adelantado y ya tienen a su disposición el Instituto Regional de Seguridad y Salud en el Trabajo, que ayer quedó constituido oficialmente.

Se trata de un organismo en el que están representados la Administración autonómica, la patronal CEIM y los sindicatos UGT y CC OO, cuyo principal objetivo es reducir la siniestralidad laboral en la Comunidad.

Para ello, cuenta con un presupuesto inicial de 550 millones de pesetas. De todos modos, el consejero de Economía, Luis Blázquez precisó que será el próximo 15 de enero cuando se presente el plan de actuación de este nuevo Instituto para 1998, por lo que mientras seguirá disponible la Comisión creada hace meses para suplir este vacío.

El secretario general del Instituto será el director general de Trabajo y Empleo, Javier Vallejo, quien dijo a Europa Press que las funciones del Instituto son gestionar las políticas regionales sobre salud laboral; realizar campañas específicas de prevención de accidentes y campañas epidemiológicas; y velar por el cumplimiento de la Ley de Prevención de Riesgos Laborales, hasta donde sea competencia de la Administración.

Luis Blázquez aseguró que "gracias al esfuerzo administrativo, patronal y sindicatos se ha reducido el número de accidentes mortales en la construcción, manteniéndose en dos en cada uno de los últimos dos meses.

LUIS BLÁZQUEZ Consejero de Economía y Empleo.

Y ADEMÁS...

N-II **Abiertos los tres carriles en ambos sentidos tras las obras de ensanche**

El Ministerio de Fomento abrió al tráfico la madrugada de ayer los tres carriles de la N-II en ambos sentidos, una vez finalizadas las obras de ensanche que han permitido habilitar el tercer carril para dar fluidez al tráfico de esta carretera, utilizada a diario por más de 120.000 vehículos. Los alcaldes del Corredor del Henares consiguieron que el Ministerio de Fomento acelerara estas obras, cuya finalización estaba prevista para el verano. EFE

IU **Satisfacción por la sentencia sobre la denuncia de Mara Recatero**

El concejal de IU Franco González expresó ayer su "satisfacción" por la sentencia sobre la denuncia que le formuló Mara Recatero, esposa del director del Teatro Español, por la la polémica mantenida con Gustavo Pérez Puig. La sentencia "mantiene que en todo momento actué como consecuencia de mi cargo público". EP

CATEDRAL **El Papa Juan Pablo II tendrá un monumento**

La Junta Técnica para las obras de La Almudena, integrada por el Arzobispado, la Comunidad y el Ayuntamiento, aprobó ayer las bases de tres concursos para realizar un monumento a Juan Pablo II, las vidrieras de la Catedral y las cuatro estatuas de la fachada principal. Los proyectos estarán terminados el verano. EFE

'BÚHOS' **Autobuses gratuitos de las 12 de la noche a las 4 de la madrugada**

Los madrileños tendrán a su disposición tres autobuses nocturnos, los denominados 'búhos', totalmente gratuitos, que recorrerán dicecisiete zonas de Madrid, desde las 24 horas hasta las cuatro de la madrugada, hasta el 10 de enero, durante los fines de semana y días festivos. La iniciativa parte de la empresa Passport Scoth, con experiencia en otras ciudades. EFE

Lotería Nacional
SORTEO DEL JUEVES

SORTEO 101/97

SORTEO DEL DÍA 18 DE DICIEMBRE DE 1997

Seis series de 100.000 billetes cada una

Lista acumulada de las cantidades que han correspondido a cada una de las seis series de los números premiados, clasificados por su cifra final

Estos premios podrán cobrarse hasta el día 18 de marzo de 1998, INCLUSIVE

PRIMER PREMIO NÚMERO	PESETAS	SERIE
35411	60.000.000	1.ª
	60.000.000	2.ª
	60.000.000	3.ª
	60.000.000	4.ª
	60.000.000	5.ª
	60.000.000	6.ª

PREMIO ESPECIAL NÚMERO	PREMIO ACUMULADO *PESETAS*	SERIE	FRACCIÓN
35411	100.000.000	4.ª	7.ª

0		1		2		3		4		5		6		7		8		9	
Números	Pesetas	Números	Pesetas	Números	Pesetas	Números	Pesetas	Números	Pesetas	Números	Pesetas	Números	Pesetas	Números	Pesetas	Números	Pesetas	Números	Pesetas
35400	55.000	35401	55.000	35402	60.000	35403	50.000	35404	50.000	35405	50.000	35406	50.000	35407	50.000	35408	50.000	35409	55.000
35410	1.355.000	35411	60.000.000	35412	1.350.000	35413	100.000	35414	100.000	35415	100.000	35416	100.000	35417	100.000	35418	100.000	35419	105.000
35420	55.000	35421	55.000	35422	50.000	35423	50.000	35424	50.000	35425	50.000	35426	50.000	35427	60.000	35428	50.000	35429	55.000
35430	55.000	35431	55.000	35432	50.000	35433	50.000	35434	50.000	35435	50.000	35436	50.000	35437	50.000	35438	50.000	35439	65.000
35440	55.000	35441	55.000	35442	50.000	35443	50.000	35444	50.000	35445	50.000	35446	60.000	35447	50.000	35448	50.000	35449	55.000
35450	55.000	35451	55.000	35452	50.000	35453	50.000	35454	50.000	35455	50.000	35456	60.000	35457	50.000	35458	50.000	35459	55.000
35460	55.000	35461	55.000	35462	50.000	35463	50.000	35464	50.000	35465	50.000	35466	50.000	35467	50.000	35468	50.000	35469	55.000
35470	55.000	35471	55.000	35472	50.000	35473	50.000	35474	50.000	35475	50.000	35476	50.000	35477	50.000	35478	60.000	35479	55.000
35480	55.000	35481	55.000	35482	50.000	35483	50.000	35484	50.000	35485	50.000	35486	50.000	35487	50.000	35488	50.000	35489	55.000
35490	55.000	35491	55.000	35492	50.000	35493	50.000	35494	50.000	35495	50.000	35496	50.000	35497	50.000	35498	50.000	35499	55.000
Terminaciones		**Terminaciones**		**Terminaciones**		**Terminaciones**		**Terminaciones**		**Terminaciones**		**Terminaciones**		**Terminaciones**		**Terminaciones**		**Terminaciones**	
5410	80.000	5411	250.000	5412	75.000	5413	50.000	5414	50.000	5415	50.000	5416	50.000	5417	50.000	5418	50.000	5419	55.000
410	30.000	211	50.000	412	25.000	563	25.000	784	25.000	265	25.000	796	25.000	27	10.000	038	25.000	209	30.000
0	5.000	411	80.000	02	10.000							46	10.000			918	25.000	39	15.000
		11	25.000									56	10.000			78	10.000	9	5.000
		1	5.000																

INSTRUCCIONES PARA LA CONSULTA DE ESTA LISTA

1.ª Compruebe si la fecha del sorteo y el dibujo que figuran en la parte superior de la lista coinciden con los de su billete o décimo.

2.ª En cada columna, y sólo en ella, están todos los premios y reintegros que han correspondido a todos los números que terminan con la cifra grande que la encabeza, clasificados en dos grupos: números completos y terminaciones.

Por ejemplo, si su número termina en 1, ha de fijar su atención únicamente en la columna encabezada con un uno. Los premios indicados en la columna «pesetas» son los que corresponden a un billete, o sea, a diez décimos.

3.ª Vea si en la columna de números aparece el que Vd. juega y, si así fuera, a la derecha encontrará acumulado el importe total de los premios que han correspondido al billete, con excepción de los especiales que figuran ya acumulados en el recuadro que puede verse en esta lista.

4.ª Si no está su número completo puede tener premio en el grupo de terminaciones. Si las hay de cuatro cifras y su número las tiene igualmente dispuestas, a la derecha encontrará el total de premios que han correspondido a todos los números que terminan con esas cuatro cifras.

Si no tiene premio por terminación de cuatro cifras, o no las hay, proceda en la misma forma con las terminaciones de tres cifras, en su caso con las de dos y, finalmente, con las de una.

Biblioteca Virtual de Castilla-La Mancha. Diario 16 Castilla-La Mancha. 20/12/1997.

DIARIO 16

SÁBADO, 20 DE DICIEMBRE

Campeones16

RECUPERADO Raúl apenas se ejercitó ayer, pero afirmó que ya está en condiciones de jugar mañana contra el Espanyol, una vez superado su proceso gripal.

Mijatovic mira a enero

Se reserva ante el Espanyol y Raúl superó el proceso gripal

GREGORIO ARROYO
MADRID

Jupp Heynckes ideó para ayer un entrenamiento voluntario al que, curiosamente, acudió toda la plantilla. Los últimos tropiezos blancos han concienzado a los jugadores, que prefirieron acudir a trabajar (los titulares con baño y masaje, eso sí) en lugar de disfrutar de su día de descanso.

Con la mente puesta en el Espanyol, la mañana madridista fue intensa en acontecimientos. Para empezar, Raúl parece recuperado de su gripe y estará en condiciones de jugar ante los de Camacho. Sin embargo, el que no estará, pese a estar ya casi a tope, será Mijatovic, quien ha decidido reservarse hasta enero y su amigo Suker anunció ayer que está vez comenzará el choque como titular.

Raúl acudió a la Ciudad Deportiva pero apenas tomó parte en el entrenamiento. Hoy sí que lo hará y espera que Heynckes cuente con él para mañana. "Ya estoy mucho mejor porque no tengo fiebre y me he levantado con más fuerzas y ganas. Ayer [por el jueves] estaba destrozado", explicó el jugador.

Antes comentó que los primeros síntomas le llegaron poco después de concluir el partido en La Romareda. "Después del partido me encontré bien, pero luego, en casa, comenzó a dolerme la cabeza y el estómago y apenas pude dormir", dijo.

Raúl, no obstante, no quiere perderse el último partido del año y adelantó ayer que "en peores condiciones he jugado, pero será el míster el que tenga la última palabra". "Es un partido importante—añadió— y espero que no tengamos que acordarnos al final del campeonato de los puntos que nos hemos dejado en los últimos partidos".

Más comedido se mostró Predrag Mijatovic, quien está ya prácticamente recuperado de su lesión pero, tras lo sucecido con Vieri, parece decicido a no arriesgar y se perderá el partido contra el Espanyol.

Raúl, ilusionado: "He llegado a jugar en peores condiciones"

"Me he recuperado bastante rápido y la verdad es que me encuentro muy bien, pero prefiero tener un poquito de paciencia y no arriesgar. He hablado con Heynckes y seguramente me quedaré fuera de la convocatoria", señaló.

Mijatovic comentó que "la lesión que tuve fue bastante complicada y como ya me he perdido varios partidos prefiero no arriesgar y volver ya sobre seguro en enero a la normalidad".

Balon de 'Plata'

El montenegrino no pudo ocultar cierta alegría al tener conocimiento de que fue el segundo jugador más votado para el Balón de Oro, tras Ronaldo, en el trofeo que otorga la prestigiosa revista gala 'France Football'. "Todavía no se ha confirmado pero para mí sería un honor. A partir de este momento mi objetivo es tratar de lograr el Balón de Oro en los años que me quedan de contrato con el Madrid".

Por último, Davor Suker confirmó ayer que volverá el domingo a la titularidad, tras habérselo dicho personalmente Heynckes. El croata afirmó que "la filosofía del mister es ir dando descanso a los jugadores" y añadió que para hoy "espero una victoria del Atlético, para que nos echen una manita".

El 'secreto' de Sanchis

Manuel Sanchis reveló ayer un secreto que ha durado varios meses. El defensor blanco desveló tras el entrenamiento de ayer que ha firmado un año más con el club, por lo que estará en el Real Madrid hasta junio de 1998. El jugador comentó que "las conversaciones se iniciaron ya en la pasada temporada, pero el acuerdo final se firmó en el mes de agosto, antes de comenzar la presente". Preguntado por el hermetismo de esta operación, el jugador comentó que "quizá sea un defecto o una virtud de mi carácter, pero no me gusta airear mis cuestiones personales y ésa es la razón por la que no

SANCHIS

lo he dicho antes". De momento el acuerdo es por un año más, y no precisó si en junio del 98 podrá ampliarlo de nuevo. "Mi objetivo es ir quemando etapa tras etapa y nada más. Ahora mismo estamos en muchos frentes y tenemos que disfrutar del presente. Luego, la próxima temporada, espero que sea igual y nada más", añadió. A sus 32 años y con diez temporadas a sus espaldas en el primer equipo, la solidez de Sanchis le ha llevado siempre a la titularidad, incluso con la llegada de técnicos que no parecían contar con él, como le pasó el pasado año con Fabio Capello.

Biblioteca Virtual de Castilla-La Mancha. Diario 16 Castilla-La Mancha. 20/12/1997.

El Camp Nou se viste hoy de gala para recibir al Atlético de Madrid y despedir el año con un derbi que promete noventa minutos de fuegos artificiales. Ambos equipos quieren echar el cierre al 97 con un triunfo que les redima de sus tropiezos pasados y deje un buen sabor de boca a sus sufridas aficiones. Los antecedentes del choque auguran un espectáculo de lujo, un buen

LLEGA EL ESPECTÁCULO

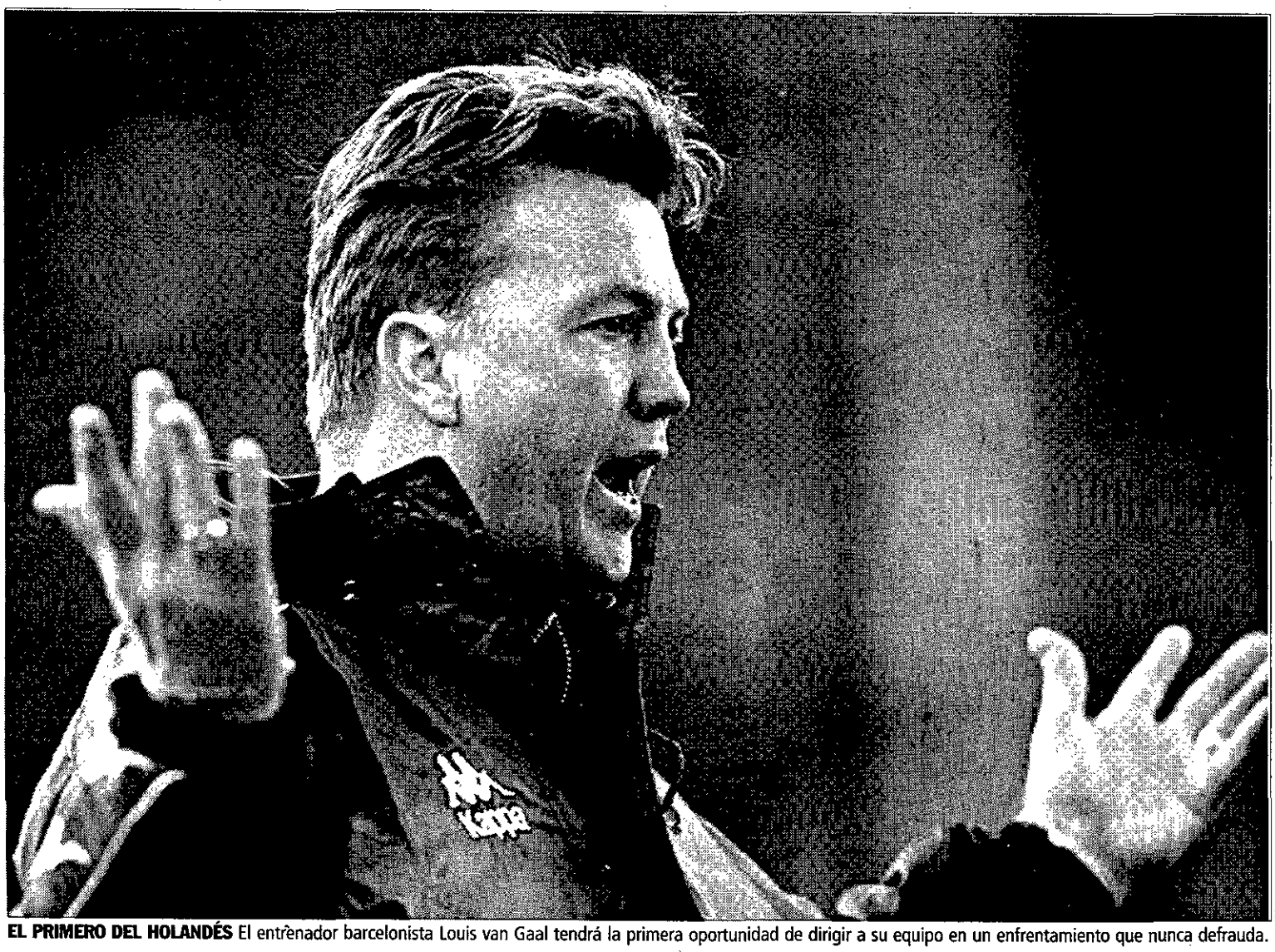

EL PRIMERO DEL HOLANDÉS El entrenador barcelonista Louis van Gaal tendrá la primera oportunidad de dirigir a su equipo en un enfrentamiento que nunca defrauda. EFE

EN LA CIUDAD CONDAL

"Que no se quejen"

El capitán del Barcelona, Pep Guardiola, afirmó que el Atlético de Madrid no puede justificar el desarrollo del partido por las bajas que hay en sus filas porque el Barcelona "ha tenido que jugar parte de la temporada con siete jugadores menos". Guardiola alertó sobre "el efecto de las palabras de Jesús Gil" en el rendimiento del equipo colchonero.

Acuerdo con Dugarry

El delantero Christophe Dugarry jugará durante los próximos cuatro años en el Olimpique de Marsella, según informaron ayer fuentes del club francés. El ya ex jugador barcelonista tiene previsto pasar en las próximas horas reconocimiento médico, tras poner fin a una operación que supondrá un ingreso de 500 millones de pesetas en las arcas azulgranas.

El lunes habrá fecha

La Federación ha convocado en su sede a los representantes del Betis y del Barcelona el próximo lunes para llegar a un acuerdo sobre la fecha del partido suspendido por la lluvia. Si no hay pacto, la Federación fijará la fecha del próximo viernes 2 de enero, decisión que puede recortar las vacaciones de los jugadores, que están fijadas entre el 22 y el 30 de diciembre.

Van Gaal quiere magia..., pero diferente

El entrenador del Barcelona desea que se repita el buen espectáculo, aunque sin tener que apelar a remontadas heroicas

DAVID MONFORT
BARCELONA

El Camp Nou se prepara esta noche para albergar un gran clásico de la Liga que en los últimos años ha deparado enormes espectáculos llenos de goles, calidad y épica.

Con el liderato y el factor campo a favor, el Barcelona aspira a cerrar el año con el mejor sabor de boca posible. Todo está a punto para una noche mágica.

El recuerdo de ese partido irrepetible de la Copa del Rey del año pasado (5-4) pesa en el ambiente. Ayer el técnico Louis van Gaal, presente en aquel partido en el que Bobby Robson estaba en el banquillo, rememoró ese encuentro para pedir a sus jugadores el mismo esfuerzo. Lo que no desea ver es el 0-3 con el que concluyó la primera parte.

"Queremos ganar, pero no de la misma manera que el año pasado. Algo así no puede volver a ocurrir", señaló el técnico. "Quiero el mismo espectáculo pero con el marcador a favor", repitió.

Y nadie olvida que el Atlético también remontó un 0-3 adverso en el Vicente Calderón en el Barcelona del Romario triunfal de la temporada 93-94.

Van Gaal advierte que el Atlético es un firme candidato a ganar la Liga, aunque pierda este partido en el Camp Nou. "Es una competición muy larga y con muchas batallas y el Atlético ya ha demostrado esta temporada que puede recuperar el terreno perdido", precisó.

Van Gaal no ha querido reponder a su homólogo en el Atlético, Radomir Antic, sobre los fichajes "de segunda mano" que a juicio del serbio ha recomendado el holandés.

"Estoy satisfecho porque vamos en progresión"

El técnico azulgrana no podrá disponer finalmente de Luis Figo, sancionado por acumulación de cinco tarjetas amarillas, y del brasileño Rivaldo, convocado por Brasil en el torneo del Rey Fahd en Arabia Saudí. Y el entrenador ha descartado una semana más al portugués Fernando Couto.

Van Gaal se refirió a las declaraciones en tono pesimista del dirigente del Atlético, Jesús Gil y Gil, que no acudirá al palco porque insinúa que no confía en las opciones de los rojiblancos. "En España, cuando un presidente o un jugador habla tiene una gran influencia entre la gente. Es la cultura de este país. Personalmente no me influye", indicó el holandés.

"No sé si el Bernabéu está contento"

Para el técnico del Barcelona, los problemas de juego de su equipo han quedado atrás y aprecia lo contrario en el eterno rival, el Real Madrid, al acecho en la tabla. "El público de Barcelona está satisfecho del último partido ante el Espanyol. No sé si el público del Real Madrid lo está igual, pero lo que pasa es que en los periódicos sólo se dicen cosas buenas".

Van Gaal apuntó que Lorenzo Sanz podría intervenir en el debate: "No soy el entrenador del Real Madrid, pero quizá él o el presidente tengan una opinión".

Louis Van Gaal repitió que está satisfecho "porque vamos en progresión" y se refirió a una frase de su compatriota Rinus Michels para justificar el buen momento de su equipo: "El partido anterior siempre influye en el siguiente".

Biblioteca Virtual de Castilla-La Mancha. Diario 16 Castilla-La Mancha. 20/12/1997.

puñado de goles y fútbol de alta escuela. Los azulgranas, líderes, llegan con las pilas cargadas y la moral restablecida; los rojiblancos se presentan con lo puesto, con una defensa de urgencia, pero con la intención de hacer de Reyes Magos y regalarle a su presidente, ausente del palco, una victoria que aplaque sus encrespados ánimos. Todo un 'show'.

Los antecedentes cercanos auguran noventa minutos de fuegos artificiales sobre el césped del estadio azulgrana

RECONVERTIDO Geli será el comodín de Antic en el Camp Nou y jugará como central.

C16

Antic apela al orgullo para endulzar el fin de año a Gil

El técnico reconvierte a Geli en central, mantiene la duda de Vieri y se queda sin Caminero para el choque estrella de hoy en el Camp Nou

MARÍA BRETONES
MADRID

La plantilla del Atlético de Madrid está preparando un regalo especial de Navidad a su presidente, para que se le pase el soberano enfado por la derrota ante el Mallorca. Todos los rojiblancos en pleno desean despedir el año a lo grande, amargando la noche al Camp Nou en un partido de inmejorables precedentes, en el que se espera un buen puñado de goles y fútbol de alta escuela.

Radomir Antic, técnico atlético, ha encontrado una salida de emergencia para su tan mermada defensa. La solución a sus problemas es Geli, a quien ayer reconvirtió en central durante el entrenamiento en Boadilla.

Las otras opciones que barajaba el serbio eran las de Ramón González Espósito, del filial, o de José Luis Pérez Caminero, aunque éste último ha quedado descartado tras conocerse que el Comité de Disciplina Deportiva (CEDD) no le ha levantado el castigo de dos partidos que le impuso Competición.

Ramón, defensa del filial, ha entrado en la convocatoria en lugar de Rocha

Antic recordó que no ha podido convocar a Iván Rocha. Al ser extranjero, al defensa del filial le tendrían que tramitar una ficha profesional, que le impediría volver a jugar con el Atlético B esta temporada. "Ramón puede cubrir varios puestos y ya ha jugado en Primera. Está haciendo una buena campaña y seguro que tiene muchísima ilusión por estar en el Camp Nou", afirmó.

El entrenador rojiblanco llegó incluso a sopesar la opción de traerse a Juninho o Bejbl desde Arabia Saudí en un vuelo privado. Finalmente, desistió ante la falta de tiempo material.

En punta, Antic cuenta con la recuperación de Vieri para acompañar a Kiko en su vuelta. "Quiero que esté con todo el equipo y que, si es posible, nos eche una mano", aclaró el técnico. El italiano se entrenó ayer con Prodan, Andrei y el doctor Villalón, jefe de los servicios médicos del club.

El técnico confesó sentirse en inferioridad de condiciones con respecto al rival: "Es evidente que tenemos problemas por las lesiones y las sanciones. Además, el Barcelona no jugó el miércoles".

El técnico serbio entiende que el presidente Gil esté molesto por lo acontecido ante el Mallorca, aunque prometió que "le haremos un regalo de Navidad. Está bajo de moral, pero que esté tranquilo". El mandatario rojiblanco verá el choque desde su finca, tras negarse a asistir al palco como represalia por la pobre imagen ofrecida por los suyos la pasada jornada.

Con respecto al Barcelona, Antic aseguró que "es líder y los resultados le han reforzado. Le respeto pero le tenemos muchas ganas. Debemos sacar fuerzas de donde sea. Saldremos a por todas".

El serbio analizó los puntos estratégicos azulgranas: "La baja de Figo es muy importante. Sobre Guardiola, es un tópico hablar de marcajes especiales porque Celades lo hace igual de bien".

Delfín Geli era el segundo hombre más buscado del entrenamiento. El lateral hará las veces de Andrei en el feudo azulgrana y, aunque no tiene confirmación oficial de su titularidad, Geli está dispuesto a hacer olvidar la ausencia del brasileño: "Quiero ayudar al equipo y hacerlo lo mejor posible para que no se note la baja de mis compañeros".

Geli también comprende que Gil esté molesto y extendió el malestar a toda la plantilla. "Todos estamos decepcionados, pero en Barcelona demostraremos que somos un buen equipo y que podemos estar en lo más alto". Su único que deseo para estas fechas navideñas es "traernos los tres puntos y pasar unas vacaciones tranquilas".

EN BOADILLA

Sin Caminero

El Comité Español de Disciplina Deportiva (CEDD) denegó ayer la suspensión cautelar de la sanción impuesta a Caminero por la entrada a Robaina el pasado fin de semana en Tenerife. El centrocampista, que viajó ayer a Barcelona confiando en una decisión favorable del CEDD, se despide así de la temporada hasta el año que viene. Caminero reaparecerá en el derbi ante el Real Madrid el próximo 11 de enero.

Antecedentes

Los anteriores Atlético-Barça han sido una explosión de goles y fútbol estratosférico. La temporada pasada, en el Camp Nou, ambos equipos empataron a tres. En la vuelta, los azulgranas golearon 2-5 a los rojiblancos en el Calderón. Los enfrentamientos de Copa no fuera menos vistosos. En total se han marcado 45 goles en los últimos 8 partidos de Liga que han disputado Atlético y Barcelona.

Jordi Lardín

El rojiblanco reconoció que una derrota en el Camp Nou "nos descolgaría definitivamente en la tabla. Si ganamos, será un golpe moral muy fuerte para el Barça". Lardín quiere que haya diversión, pero no está dispuesto a sacrificar la victoria. "No me interesa el espectáculo si no ganamos". El interior le dedicará el triunfo "a todos los que sufrieron ante el Mallorca".

Vuelta el 28

El Atlético de Madrid volverá a los entrenamientos el próximo día 28 de diciembre, después de disfrutar de una semana de vacaciones. La plantilla rojiblanca recuperará su actividad en una sesión vespertina en el Vicente Calderón.

Biblioteca Virtual de Castilla-La Mancha. Diario 16 Castilla-La Mancha. 20/12/1997.

Brasil tiró de sus figuras

Romario y Ronaldo le dieron, ante Chequia, la clasificación

EFE **RIAD**

Romario y Ronaldo permitieron, con sus goles en la segunda parte, la clasificación de Brasil para la final de la Copa del Rey Fahd, tras superar en un discreto partido a la República Checa, que plantó cara con su presión y concentración durante buena parte del choque.

Romario apenas había tenido oportunidad de lucirse, pero estuvo en el lugar justo en el momento adecuado. Aprovechó a la perfección un envío de Juninho para batir al meta checo, Pavel Srnicek, en el minuto 54.

Hasta entonces Brasil no había podido casi nunca con el correoso subcampeón europeo. Tan solo un lanzamiento alto del propio Romario (m.12), un remate de Leonardo y dos ocasiones de Ronaldo (el segundo al poste) sirvieron para despertar al escaso público de su letargo.

Zagallo optó por buscar algo de mordiente al dar entrada, tras el descanso, a Denilson en lugar de Leonardo. Brasil ganó en dinamismo y fruto de ello llegó el gol de Romario. Pero tras unos instantes en los que pareció que los sudamericanos podrían retornar al camino del fútbol espectacular, la República Checa volvió a imponer su ritmo lento, casi cansino y muy horizontal.

El oportunismo del inevitable Ronaldo rescató a la selección de Brasil que, sin alardes, accedió a la final tras batir a un rival muy incómodo al que le faltó llegada.

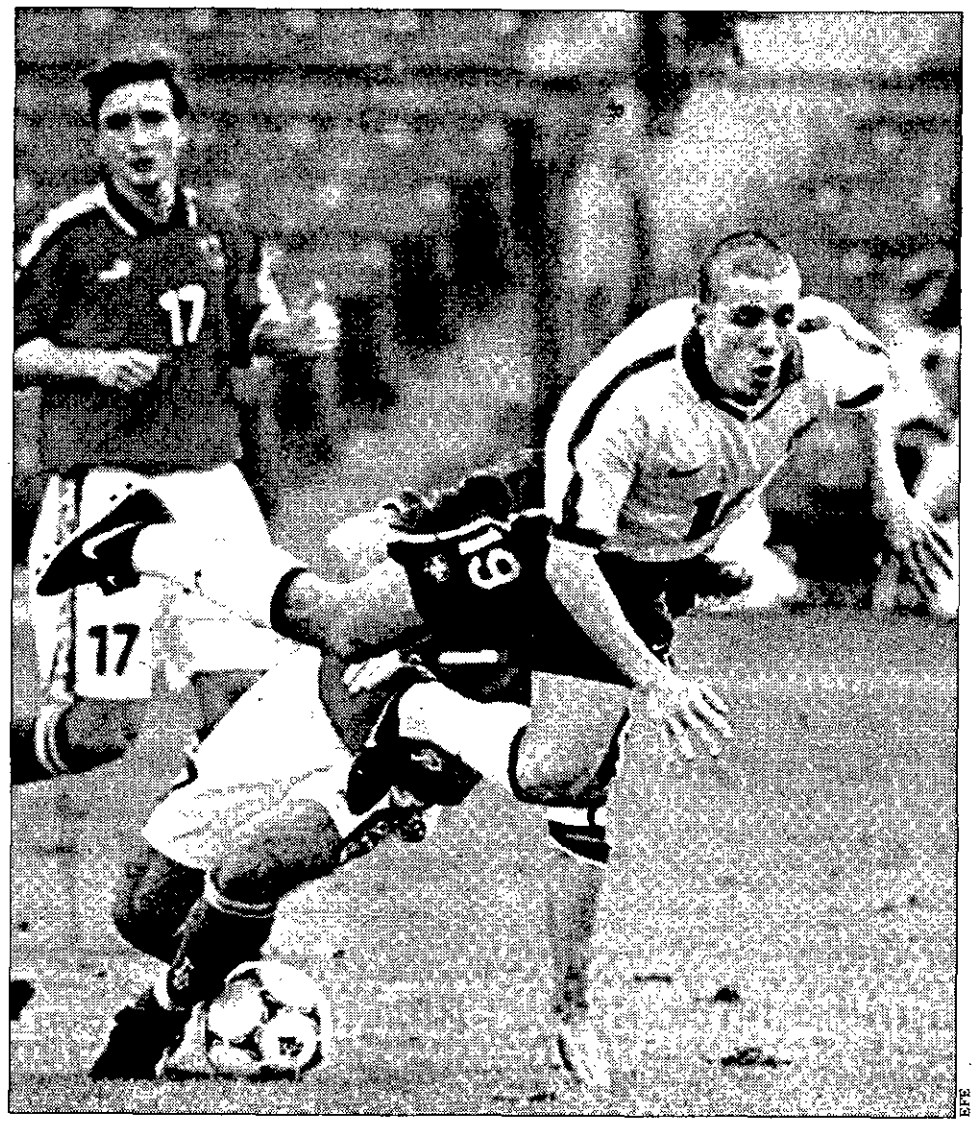

A RAS DE SUELO El checo Nemec intenta frenar la ofensiva de Juninho.

AL DÍA

Romario halló la salida del túnel

El traspaso del jugador del Valencia Romario al Flamengo, cerrado en las últimas horas del jueves en Madrid, puso fin a casi dos años marcados por la infelicidad tanto del jugador como de su club y por su escaso rendimiento deportivo. Por tercera vez desde su llegada al fútbol español, en una ocasión tras dejar el Barcelona y en dos tras salir del Valencia, Romario tendrá la oportunidad de paliar su tristeza con el disfrute de los carnavales del próximo mes de febrero en Río de Janeiro.

El Deportivo, con 'Manteca'

El delantero uruguayo Sergio 'Manteca' Martínez llegó a primera hora de esta tarde al aeropuerto coruñés de Alvedro para negociar su posible incorporación al Deportivo. El jugador, de 28 años, milita en el equipo argentino Boca Juniors, aunque actualmente no figura en las alineaciones titulares.

Crónicas de 16 a 32 Bits

Cisco Systems y ***Hewlett - Packard Company*** *anuncian la presentación de la solución* ***Secure Web Transaction Solution*** **(*SWTS*)**, que *está diseñada para incrementar la seguridad de las transacciones de negocios on-line.* La solución ***SWTS*** de ***HP*** y ***Cisco*** *es una combinación de aplicaciones Internet, un potente cortafuegos para los protocolos de red y una infraestructura de red de alto rendimiento.* Esto ayudará a los clientes a realizar procesos críticos de negocio, como el comercio electrónico, los servicios financieros y la gestión de suministro en cadena de un modo seguro sobre Internet, al mismo tiempo que impide el acceso de intrusos a los datos restringidos. ***Rick Belluzco***, vicepresidente ejecutivo y director general de la Organización Informática de ***HP***, ha comentado: *"Hacer segura la infraestructura corporativa es un primer desafío de primer orden para nuestros clientes, en tanto que están migrando hacia un modelo de negocios basados en la red. Juntos HP y Cisco ayudarán a las compañías a implantar aplicaciones de misión crítica sobre Internet, al ofrecer un nuevo modelo de informática basada en las redes".* De otra parte ***Charlie Giancarlo***, vicepresidente senior de alianzas de ***Cisco Systems***, ha dicho: *"El comercio electrónico y las soluciones corporativas on-line representan la manera en que todas las compañías interactuán en el futuro con sus clientes, distribuidores, empleados y partners. Con nuestra solución* ***SWTS*** *de seguridad en red de altas prestaciones, nuestros clientes pueden implantar fácilmente soluciones de comercio electrónico al mismo tiempo que mantienen la seguridad de sus datos".* ***STWS*** ofrece una arquitectura segura, altamente disponible y de gran rendimiento que permite a las compañías que migren sus aplicaciones de transacciones y de misión crítica a ***Internet***. Esta solución de ***Cisco*** y ***HP*** está compuesta por: ***HP Virtual Vault***, que ofrece un entorno de ejecución seguro para las bases de datos y aplicaciones con acceso en modo Web; ***Cisco PIX Firewal***, que protege la red interna; y ***Cisco Local Director***, que equilibra la carga del tráfico entre múltiples servidores locales para asegurar el tiempo de acceso y repuesta a las peticiones y que la operación se realice a pesar de que se produzca un fallo en el servidor.

PinPoint Software Corporation, compañía dedicada al desarrollo de herramientas de gestión e información de redes, ha anunciado la disponibilidad en el mercado español de **ClickNet Profesional 3.1**. En esta última versión se han introducido notables mejoras en el producto de gestión de redes, capaz de realizar labores de control remoto, inventario automático y documentación. **ClickNet** es el único producto que genera automáticamente un mapa visual de la *red, ofreciendo al usuario acceso inmediato a una vasta información sobre su propia red. Esta interfaz tan intuitiva ofrece la posibilidad de controlar remotamente los PCs de sobremesa para realizar cualquier tarea que necesite el usuario desde el mapa gráfico de la red. ClickNet* suministra gran cantidad de información, diagramas detallados, e informes compresivos para los entornos ***LAN*** y ***WAN***. Con la aplicación de Control Remoto incorporada, permite realizar mantenimiento sin tener que dejar su mesa de trabajo. Solo con hacer un clic sobre una imagen del mapa de la red, se abrirá el control remoto, transmisión de ficheros o conversación con el remoto. Se puede comprobar los problemas del usuario, ver los programas utilizados y resolver el problema, incluso hasta actualizar ficheros de manera remota.

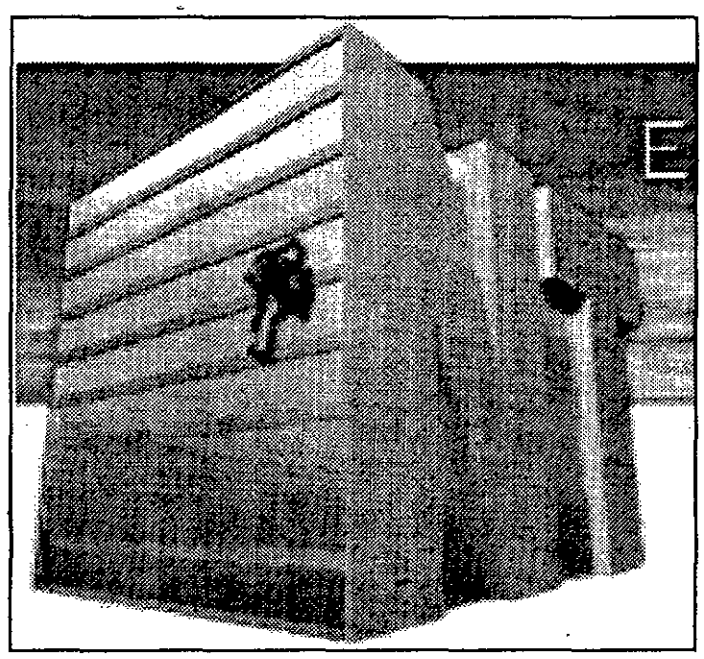

Windows NT Server, el impulso de las redes modernas

Realizado por: **Vianet press**
Apartado de Correos: **10.625**
28080 - Madrid *Fax: **913 584 928**
E-Mail: **vianet.press@redestb.es**

Biblioteca Virtual de Castilla-La Mancha. Diario 16 Castilla-La Mancha. 20/12/1997.

BALONCESTO

El Madrid presentó el torneo de Navidad

A.B. **MADRID**

El Real Madrid, representado por Eduardo Peña Abizanda, Miguel Ángel Martín y los jugadores José Miguel Antúnez (capitán) e Ismael Santos, presentó ayer el tradicional torneo de Navidad, patrocinado por 'Leche Pascual'.

El evento, en memoria de Raimundo Saporta y Fernando Martín, se disputará entre 23 y el 25 de diciembre, con la participación de las selecciones de Brasil, Nueva Zelanda e Italia, además del propio equipo madridista.

Jornada de ACB

Hoy se disputan cinco encuentros correspondientes a la decimosexta jornada de la Liga ACB: Xacobeo-Tau (18:30), Cáceres-Barcelona (18:00), León-Gran Canaria (20:30), Unicaja-Caja Cantabria (19:00) y Fórum-Caja San Fernando (20:30).

GIMNASIA

Carballo contra todos

El Joaquim Blume reúne hoy a la elite mundial

C16 **BARCELONA**

La XXVIII edición del Memorial Joaquim Blume de Gimnasia Artística, que se disputa hoy en Barcelona, tendrá el aliciente para el público de presenciar el duelo entre la estrella de la gimnasia española, Jesús Carballo, y la elite mundial de la especialidad.

Carballo deberá medirse con gimnastas de la talla del bielorruso Ivan Ivankov (campeón del mundo en Lausana 97), los rusos Alexei Bondarenko (subcampeón mundial este año) y Alexei Nemov (subcampeón olímpico y subcampeón mundial en 1996) y el francés Dimitri Karbanenko (cuarto del mundo).

El gimnasta español, que entró en la elite mundial tras conseguir la medalla de oro en barra fija en los Mundiales de 1996, ha confirmado su presencia en el Blume tras recuperarse de la lesión que le obligó a perderse el Campeonato de España del pasado fin de semana en Huelva.

Carballo, que este año ha obtenido la medalla de plata en barra fija y la séptima posición en la globalidad de aparatos en los Mundiales de Lausana, además de la medalla de oro en barra fija en la Copa del Mundo, sufrió en el calentamiento de los Campeonatos de España una tendinitis en la rodilla izquierda, pero se ha recuperado a tiempo para el Blume.

EFE

VISITA ILUSTRE José María Aznar visitó ayer la residencia Joaquim Blume y compartió mesa con los deportistas.

La presente edición es la de mayor nivel de toda su historia

El Memorial Blume, creado en homenaje del fallecido gimnasta catalán que fue campeón de Europa en 1956, celebra la edición de mayor nivel de toda su historia.

EN JUEGO

AJEDREZ

Kasparov: "Este Mundial es un chiste"

SALAMANCA El campeón del mundo de la Asociación Profesional, Gari Kasparov, dijo ayer que el Campeonato Mundial que se está jugando en Groninga (Holanda) "es un chiste". Kasparov está en Salamanca celebrando el V Centenario de la aparición del ajedrez moderno. EFE

AUTOMOVILISMO

Jerez recela de Madrid

CÁDIZ El delegado en Cádiz de Turismo de la Junta de Andalucía, Ricardo Chamorro, afirmó ayer que la exclusión del circuito de Jerez de la Frontera del calendario de pruebas de Fórmula 1 se debe a que existe un proyecto para construir un circuito de velocidad en Madrid. EFE

NBA

Utah y Seattle continúan imparables

NUEVA YORK Los Jazz no tuvieron ningún problema para conseguir la segunda victoria consecutiva en su gira por Florida al ganar (85-73) frente a Orlando, mientras que los Sonics lo tuvieron más fácil ante Denver, que cayó por un abultado 119-106. EFE

COLUMBIA TRISTAR HOME VIDEO

y

DIARIO 16

Obsequian con doce vídeos de la película MIB (Hombres de Negro) y ocho vídeos de Así Se Hizo MIB.

Los Hombres de Negro, que conviven diariamente con multitud de divertidos extraterrestres que han elegido la Tierra como lugar de residencia, para los veinte primeros cupones recibidos.

Nombre y apellidos .....

Dirección .....

Tel. ..... C.P. .....

Población .....

Provincia .....

Envía este anuncio a: DIARIO 16 Ref.: "Hombres de Negro" Apartado de Correos 35.166 28080 MADRID

Biblioteca Virtual de Castilla-La Mancha. Diario 16 Castilla-La Mancha. 20/12/1997.

DIARIO 16 CON LOS TRABAJADORES

OFERTAS

SE SOLICITA: Joven para formar como ***Vendedor,*** sector ferretería, suministros industriales e industria. Zona Madrid (sueldo, incentivos, etc.) Profesional de Suministros S. A. C/ Leyva, 13-15. 08014 Barcelona. 431.77.24.

SE SOLICITA: ***Comerciales (10),*** busca Mutua aseguradora para sured en Madrid. Amplia cartera de productos. Comisiones, alta S.S. Agrupación Mutua. C/ Alcalá, 54-2° dcha. Madrid 28014. Teléfono: 532.67.97.

SE SOLICITA: ***Asesor comercial (5),*** para venta de seguros médicos. Buenas condiciones económicas, alta en S.S. Agrupación Mutua. C/ Alcalá, 54-2° dcha. Madrid 28014. Teléfono: 532.07.09.

SE SOLICITA: ***Comerciales*** para venta por catálogo, de joyería bisutería y regalos. Altas comisiones. Llamar 16,30 a 21,30 al teléfono: 726.54.28.

SE SOLICITA: Persona de 53 años, seria y culta, busca ***Socio,*** para negocio totalmente rentable en Barcelona. Luis Rodríguez Fernández. C/ Málaga 38-5-B. Fuenlabrada. Teléfono: 600.06.45.

SE SOLICITA: ***Personas responsables,*** con ganas de trabajar y ganar. Ingresos diarios. Tiempo parcial o completo. Compatible. Horarios flexibles. Herbalife. C/ Velayos, 18. Madrid 28035. Teléfono: 316.27.55.

SE SOLICITA: ***Vendedor*** con experiencia en herramientas, para empresa de ámbito nacional. Sueldo mas comisión. A. González Utiles y Herramientas. Fto Obdulio Fernández, 14. Burgos 09006. Teléfono: 947/ 24.00.60.

SE SOLICITA: ***Representante*** introducido. Muestrario de gorras y sombreros, verano e invierno. Arteval, Avda Alacant, 90. Pedreguer (Alicante) 03750. Teléfono: 96/ 645.63.15.

SE SOLICITA: ***Ayudante o aprendiz de camarero.*** Restaurante La Majarra. C/ Eduardo Marquina 11. Pasaje. 28019 Madrid. Teléfono: 569.13.21.

SE SOLICITA: ***Consultoras de belleza.*** Compañía Multinacional líder en cosmética. Mayores 25 años. Altas comisiones. Turquesa, C/ Condesa de Venadito, 12-1° C. 28027 Madrid. Teléfono: 326.72.44 y 907 20.99.43.

SE SOLICITA: ***Vendedores.*** Zona de Madrid, para productos ibéricos extremeños. Productos Ibéricos Dehesa El Baldío S.L. C/ León de Palacios 2°. Madrid 28007. Teléfono: 929 60.49.15.

SE SOLICITA: ***Vendedor*** para productos de limpieza, con periodo de prueba. Seguridad social, fijo más comisión. Nowny España S.A. C/ Ciruelos n° 4. Villanueva del Pardillo. 28229 Madrid. Teléfono: 815.01.51.

SE SOLICITA: ***Representante promotor de ventas,*** para cubrir provincias toda España. Introducido venta productos construcción, químicos, accesorios carpintería. Enviar curriculum a la att. Sr Arribas. Fax: 964/ 28.09.84.

SE SOLICITA: ***Personal para hoteles en Inglaterra.*** Inglés medio. JPB Selección. C/ Percaizteuvi, 6. Hernani (Guipúzcoa) 20120. Teléfono: 33.19.13.

SE SOLICITA: ***Albañil oficial de 1ª.*** Referencias y vehículo propio. Toledo. S.R. Toledo S.L. C/ Puerta Nueva n° 7 Toledo 45003. Teléfono: 21.50.50.

SE SOLICITA: ***Comerciales, vendedor.*** Ambos sexos, para la venta directa de calzado. Castellano. Tele calzado. C/ San Emilio n° 70. Zona La Elipa (Madrid) 28017. Teléfono: 504.53.52.

SE SOLICITA: ***Socio/a inversor*** que desee obtener una rentabilidad anual de 30/50%. Durante 15 años. Cash back al 5° año de capital inicial. Ventajas fiscales. Negocio agrícola. José Antonio. Teléfono: 377.21.19.

SE SOLICITA: ***Mecánico de bicicletas.*** Zona Lugo. Red-90 S.A. Avda Constitución, 6. Torrejón de Ardoz (Madrid) 28850. Teléfono: 91/ 677.24.72.

SE SOLICITA: ***Personas bien relacionadas.*** Mayores de edad, que les gusten las ventas. Mercedes Campos Villar. C/ Marqués de Loyola 32-7°-D. Madrid. 28007. Teléfono: 91/ 409.71.39.

SE SOLICITA: ***Vendedores para la venta directa de calzado.*** Buenas comisiones y el calzado de 1ª calidad. Castellanos y Clásicos, C/ Maestro Borete n° 4. Torrejón. Madrid. Teléfono: 909 07.63.95.

SE SOLICITA: ***Agentes comerciales*** en todas las Comunidades Autónomas, para venta de material eléctrico a comisión. Medida y Control eléctrico, S.A. C/ Muguet, 6-4° A. Madrid 28044. Teléfono: 508.06.04.

SE SOLICITA: ***Comerciales*** ambos sexos para Madrid. Incorporación inmediata. Ofrecemos: Trabajo continuado en horas de comercio. Formación para adaptación al puesto. Gestión comercial centrada en Madrid. Fijo + comisiones + cartera. Solicitamos: Edad mínima 25 años, nivel cultural medio. Ganas de trabajar. Personas habituadas a objetivos. Se valorará experiencia en el sector de la Telefonía móvil. Interesados llamar a los teléfonos: (91) 510.06.63./64. Horario de 9 a 14 horas. Srta. Elena.

SE SOLICITA: ***Conserjes*** precisa empresa de servicios. Buena presencia. Se ofrece contrato laboral. Interesados enviar C.V. a C/ López de Hoyos 327, 2ª planta.

SE SOLICITA: ***Limpiadoras*** precisa empresa. Buena presencia, entre 25-32 años. Se ofrece contrato laboral. Interesados enviar C.V. a C/ López de Hoyos 327, 2ª planta.

SE SOLICITA: ***Cerrajeros.*** Se precisan dos oficiales de 1ª, imprescindible experiencia. Se ofrece contrato laboral. Interesados llamar urgente al 388.92.24.

SE SOLICITA: ***Comercial*** a comisión. Producto exclusivo en España, líder en telecomunicaciones. Locaphone España S.L. C/ Alquería Nova, 35-bajo. Gandía (Valencia) 46700. Teléfono: 96/ 287.70.20.

SE SOLICITA: ***Vigilantes*** precisa empresa de seguridad. Buena presencia, título vigente. Se ofrece contrato laboral y salario según convenio. Enviar C.V. a C/ López de Hoyos 327, 2ª planta.

SE SOLICITA: ***Delegado Vendedor,*** sector inmobiliario para Madrid y otras CC.AA. Fijo mas incentivo, 5-6 millones. Enviar C.V. y fotografía a Torreblanca del Mediterráneo. Avda de la Libertad, 1-bajo. Torrevieja 03180, Alicante.

SE SOLICITA: ***Vendedores*** para provincia de Pontevedra. Productos químicos, grasa, aceites, papel. Coche. Buenas comisiones. Incentivos cada tres meses. Ven Pro Quims, S.L. C/ Policarpo Sanz, 17 4° D. Vigo 36209 (Pontevedra). Teléfono: (909) 81.63.21.

SE SOLICITA: ***Comercial sector Artes gráficas.*** Especialidad sellos de caucho, material oficina... Maype. C/ Teatinos, 14. Coslada. Teléfono: (91) 674.12.48.

SE SOLICITA: Contactar con líder de grupo de ***Vendedores*** activos y distribución con red. Rosa Guis. Apartado 50. Torrent. C.P: 46.900. Teléfonos: (96) 155.53.75; (929) 81.45.36.

SE SOLICITA: ***Para Departamento comercial,*** personal con deseos de trabajar en proyecto comercial ilusionante y serio. Formación a cargo de la Compañía. Contactar Sr. Rubio. Preventiva S.A. C/ Gran Vía, 55. 6ª planta. 28013 Madrid. Teléfono: 547.36.15.

SE SOLICITA: ***Colaborador*** al 50% con amplios conocimientos inmobiliarios en Compra-venta pisos y valoraciones para oficina inmobiliaria. Junto Sol. Exclusivas Alonso. Teléfono: 458.25.41.

SE SOLICITA: ***Comercial*** a comisión. Producto exclusivo en el sector de las comunicaciones. Locaphone España S.L. C/ Alquería Nova, 35-bajo. Gandía (Valencia) 46700. Teléfono: 96/ 287.70.20.

SE SOLICITA: ***Trabajadores distintos puestos y Gerente,*** para Cooperativa cárnica. Embutidos del Barco. Maestro Arrabal, 4. Barco de Avila. 05600. Teléfono: 920/ 34.00.64.

SE SOLICITA: Sociedad Cooperativa de T. A. Ltda-C.E.E. (no lucrativo) necesita ***Socios trabajadores Minusválidos físicos.*** Se ofrece contrato de trabajo laboral indefinido y Seguridad Social, en el Régimen General de la Seguridad Social. Se exige Titulación de grado medio y conocimientos de Informática. El Centro de Trabajo estará en Soria capital. Interesados contactar con la Asesoría Plaza Mayor. Teléfono/fax: 975 24.04.88.

SE SOLICITA: ***Agentes comerciales*** para venta productos Disney y Warner en toda España. Eurovídeo, C. B. C/ Gandía, 3. Madrid (28007). Teléfono: 551.74.29.

SE SOLICITA: ***Comercial*** para ventas. No es necesaria experiencia. Mayores de 25 años, esmerada presencia. Abstenerse quien no reúna estas condiciones. Inmobiliaria Daynatur. C/ Felipe II, 10, 1° izda. 28009 Madrid. Teléfono: 577.35.98.

SE SOLICITA: ***Captadoras-vendedoras,*** con o sin experiencia. Fijo mas comisión. Inmobiliaria D & N. C/ Francos Rodríguez, 22. 28039 Madrid. Teléfono: 450.19.56.

SE SOLICITA: ***Ejecutivo comercial.*** INSEIN Grupo S.A. C/ Torpedero Tucumán n° 12, local 2. 28016 Madrid. Teléfono: (970) 73.45.05.

SE SOLICITA: ***Dependientes*** de almacén de pinturas (4 personas), y dependiente de ferretería industrial. CEPISA. C/ Bravo Murillo, 68. 28003 Madrid. Teléfono: 534.52.13.

SE SOLICITA: Nuevos Productos en España. Compañía con 25 años de antigüedad. No se requiere titulación. Ingresos inmediatos. Senior EIGLI José Consultant. Llamar para concertar entrevista al teléfono: 91/ 542.03.51.

SE SOLICITA: ***Comerciales*** a comisión de 20 a 28 años, residentes en las zonas de Alicante, Murcia, Castellón, Tarragona, Cuenca, Albacete y Aragón. Sector papelería y regalo. No necesaria experiencia. Imprescindibles entusiasmo y ganas de trabajar. Factoría Selene S. L. C/Picayo n° 37, bajo derecha, Puzol (Valencia). C. P: 46530. Teléfono: (96) 142.02.55.

SE SOLICITA: ***Comercial*** con experiencia en venta de servicios y seguros. Preguntar por Rafael López. Resa Asesores, S. L. C/Hernani, 64. Madrid. 28020. Teléfono: 533.60.03.

SE SOLICITA: ***Agentes de seguros.*** *Facilitamos* mercado en exclusiva. Sr. Melero. Ascose, S. A. José Sánchez Pescador, n°2. Madrid. 28007. Teléfono: 551.25.56.

SE SOLICITA: ***Agente comercial*** con cartera de clientes. Introducidos en Grandes Cuentas. Importantes comisiones. Mundo del cine y televisión. Sayme Producciones división centro. C/ Avila, 13. 1° E. 28002. Madrid. Teléfono: 571.31.42. E-mail: Sayme@besnetwork.es.

SE SOLICITA: ***Relaciones públicas*** para sala de conciertos. Sala Espronceda Taberna. C/de la Palma, 18. 28004. Teléfono: 523.48.79.

SE SOLICITA: ***Comercial,*** autónomo a comisión, para venta de monturas de gafas, con experiencia. Laytir, S. L. C/Empecinado, 35. Móstoles. 28.937. Teléfono: 646.92.64.

SE SOLICITA: ***Agentes comerciales*** para venta directa de calzados castellanos y clásicos de vestir. Teléfono: 404.30.84.

SE SOLICITA: ***Profesores de Ms Office.*** Imprescindible experiencia. Enviar C.V. y foto al Apartado 26 Madrid 28220, Ref: D16 - Ms.

SE SOLICITA: ***10 personas*** serias y responsables. Ingresos diariamente. Horario flexible. Herbalife, C/ Numancia 33. Teléfono: 459.70.26.

SE SOLICITA: ***Ingeniero Técnico*** en Electrónica o Telecomunicaciones. Buen dominio de inglés. Urgente. Apartado de correos 26, Majadahonda 28220.

SE SOLICITA: ***Vendedores*** a tiempo parcial o total, de diversos artículos (perfumes, cosméticos, bisutería, etc), mediante catálogo. C/ Rianxiño, 84. 15920 Rianxo (La Coruña). Teléfono: 981 86.02.55.

SE SOLICITA: ***Autoventas*** con furgoneta propia, introducidos en restaurantes y cafeterías. Madrid y provincia. Tarkey productos alimenticios S.A. C/ Londres - Pol. Ind. Albresa. Valdemoro 28340 Madrid. Teléfono: 939 17.06.63.

SE SOLICITA: ***Agentes comerciales*** (no necesaria experiencia). Buenas comisiones. Sector Asesoría jurídica, fiscal, laboral, administración de fincas, seguros...) Cartera de clientes. Legal 2000. C/ Doctores López Dieguez, 2-2° D. San Lorenzo de El Escorial 28200 Madrid. Teléfono: 896.00.75.

SE SOLICITA: ***Chapista industrial*** (sector metal), no automoción. Manejo maquinaria y soldadura. Agentra S.L. (Móstoles). Teléfono: 614.82.28.

SE SOLICITA: ***Azafatas y monitoras*** exposiciones y congresos divulgación científica. ISMIC - Apartado 9083, 28080 Madrid.

SE SOLICITA: ***Agentes y colaboradores.*** Carrera profesional. Futuro asegurado. Fijo más incentivos. Producto exclusivo. Seguros Orbita. C/ López Gómez, 17, 1° Oficinas 4 y 5, Dpto comercial. Valladolid 47001. Teléfono: 983 30.64.89..

SE SOLICITA: ***Chicas*** menores de 25 años para formarse en clínicas, con posterior contratación de 6 personas. Residentes en Fuenlabrada, Móstoles, Alcorcón y Torrejón. Instituto para la Formación Especializada, S.L. Avda Gran Vía, 60. 6° izda. Madrid 28013. Teléfono: 541.48.69.

SE SOLICITA: ***Vendedores*** ambos sexos para venta de calzado. Zona Alcalá o Torrejón. Directos de Fábrica, C/ Maestro Beltrán n° 4. Torrejón. Teléfono: 907 14.61.67..

SE SOLICITA: ***Personas*** mayores de 25 años que quieran aumentar sus ingresos y mejorar su estilo de vida: Llamar al (920) 37.08.37.

SE SOLICITA: ***Instaladores*** de antenas parabólicas con experiencia, necesita empresa de Telecomunicaciones. 461.93.45.

SE SOLICITA: ***Formadores*** para las distintas áreas de la empresa Global Consult. 555.85.32.

SE SOLICITA: ***Traductor*** con cuatro idiomas (exceptuando inglés). 517.30.29.

SE SOLICITA: ***Motorista*** con experiencia alta y Seguridad Social. Vespa 200 o similar. Incorporación inmediata. Teléfono: 381.82.84.

SE SOLICITA: ***Agente comercial*** para venta de corsetería italiana. (929) 80.43.25.

SE SOLICITA: Joven para formar como ***Vendedor,*** sector ferretería, suministros industriales e industria. Zona Madrid (sueldo, incentivos, etc.) Profesional de Suministros S. A. C/ Leyva, 13-15. 08014 Barcelona. 431.77.24.

SE SOLICITA: ***Comerciales (10),*** busca Mutua aseguradora para sured en Madrid. Amplia cartera de productos. Comisiones, alta S.S. Agrupación Mutua. C/ Alcalá, 54-2° dcha. Madrid 28014. Teléfono: 532.67.97.

SE SOLICITA: ***Asesor comercial (5),*** para venta de seguros médicos. Buenas condiciones económicas, alta en S.S. Agrupación Mutua. C/ Alcalá, 54-2° dcha. Madrid 28014. Teléfono: 532.07.09.

SE SOLICITA: ***Comerciales*** para venta por catálogo, de joyería bisutería y regalos. Altas comisiones. Llamar 16,30 a 21,30 al teléfono: 726.54.28.

SE SOLICITA: Persona de 53 años, seria y culta, busca ***Socio,*** para negocio totalmente rentable en Barcelona. Luis Rodríguez Fernández. C/ Málaga 38-5-B. Fuenlabrada. Teléfono: 600.06.45.

SE SOLICITA: ***Personas responsables,*** con ganas de trabajar y ganar. Ingresos diarios. Tiempo parcial o completo. Compatible. Horarios flexibles. Herbalife. C/ Velayos, 18. Madrid 28035. Teléfono: 316.27.55.

SE SOLICITA: ***Vendedor*** con experiencia en herramientas, para empresa de ámbito nacional. Sueldo mas comisión. A. González Utiles y Herramientas. Fto Obdulio Fernández, 14. Burgos 09006. Teléfono: 947/ 24.00.60.

SE SOLICITA: ***Representante*** introducido. Muestrario de gorras y sombreros, verano e invierno. Arteval, Avda Alacant, 90. Pedreguer (Alicante) 03750. Teléfono: 96/ 645.63.15.

SE SOLICITA: ***Ayudante o aprendiz de camarero.*** Restaurante La Majarra. C/ Eduardo Marquina 11. Pasaje. 28019 Madrid. Teléfono: 569.13.21.

SE SOLICITA: ***Consultoras de belleza.*** Compañía Multinacional líder en cosmética. Mayores 25 años. Altas comisiones. Turquesa, C/ Condesa de Venadito, 12-1° C. 28027 Madrid. Teléfono: 326.72.44 y 907 20.99.43.

SE SOLICITA: ***Vendedores.*** Zona de Madrid, para productos ibéricos extremeños. Productos Ibéricos Dehesa El Baldío S.L. C/ León de Palacios 2°. Madrid 28007. Teléfono: 929 60.49.15.

SE SOLICITA: ***Vendedor*** para productos de limpieza, con periodo de prueba. Seguridad social, fijo más comisión. Nowny España S.A. C/ Ciruelos n° 4. Villanueva del Pardillo. 28229 Madrid. Teléfono: 815.01.51.

SE SOLICITA: ***Representante promotor de ventas,*** para cubrir provincias toda España. Introducido venta productos construcción, químicos, accesorios carpintería. Enviar curriculum a la att. Sr Arribas. Fax: 964/ 28.09.84.

SE SOLICITA: ***Personal para hoteles en Inglaterra.*** Inglés medio. JPB Selección. C/ Percaizteuvi, 6. Hernani (Guipúzcoa) 20120. Teléfono: 33.19.13.

SE SOLICITA: ***Albañil oficial de 1ª.*** Referencias y vehículo propio. Toledo. S.R. Toledo S.L. C/ Puerta Nueva n° 7 Toledo 45003. Teléfono: 21.50.50.

SE SOLICITA: ***Comerciales, vendedor.*** Ambos sexos, para la venta directa de calzado. Castellano. Tele calzado. C/ San Emilio n° 70. Zona La Elipa (Madrid) 28017. Teléfono: 504.53.52.

SE SOLICITA: ***Socio/a inversor*** que desee obtener una rentabilidad anual de 30/50%. Durante 15 años. Cash back al 5° año de capital inicial. Ventajas fiscales. Negocio agrícola. José Antonio. Teléfono: 377.21.19.

SE SOLICITA: ***Mecánico de bicicletas.*** Zona Lugo. Red-90 S.A. Avda Constitución, 6. Torrejón de Ardoz (Madrid) 28850. Teléfono: 91/ 677.24.72.

SE SOLICITA: ***Personas bien relacionadas.*** Mayores de edad, que les gusten las ventas. Mercedes Campos Villar. C/ Marqués de Loyola 32-7°-D. Madrid. 28007. Teléfono: 91/ 409.71.39.

SE SOLICITA: ***Vendedores para la venta directa de calzado.*** Buenas comisiones y el calzado de 1ª calidad. Castellanos y Clásicos, C/ Maestro Borete n° 4. Torrejón. Madrid. Teléfono: 909 07.63.95.

SE SOLICITA: ***Agentes comerciales*** en todas las Comunidades Autónomas, para venta de material eléctrico a comisión. Medida y Control eléctrico, S.A. C/ Muguet, 6-4° A. Madrid 28044. Teléfono: 508.06.04.

SE SOLICITA: ***Conserjes*** precisa empresa de servicios. Buena presencia. Se ofrece contrato laboral. Interesados enviar C.V. a C/ López de Hoyos 327, 2ª planta.

SE SOLICITA: ***Limpiadoras*** precisa empresa. Buena presencia, entre 25-32 años. Se ofrece contrato laboral. Interesados enviar C.V. a C/ López de Hoyos 327, 2ª planta.

SE SOLICITA: ***Cerrajeros.*** Se precisan dos oficiales de 1ª, imprescindible experiencia. Se ofrece contrato laboral. Interesados llamar urgente al 388.92.24.

SE SOLICITA: ***Comercial*** a comisión. Producto exclusivo en el sector de las comunicaciones. Locaphone España S.L. C/ Alquería Nova, 35-bajo. Gandía (Valencia) 46700. Teléfono: 96/ 287.70.20.

SE SOLICITA: ***Vigilantes*** precisa empresa de seguridad. Buena presencia, título vigente. Se ofrece contrato laboral y salario según convenio. Enviar C.V. a C/ López de Hoyos 327, 2ª planta.

SE SOLICITA: ***Delegado Vendedor,*** sector inmobiliario para Madrid y otras CC.AA. Fijo mas incentivo, 5-6 millones. Enviar C.V. y fotografía a Torreblanca del Mediterráneo. Avda de la Libertad, 1-bajo. Torrevieja 03180, Alicante.

SE SOLICITA: ***Vendedores*** para provincia de Pontevedra. Productos químicos, grasa, aceites, papel. Coche. Buenas comisiones. Incentivos cada tres meses. Ven Pro Quims, S.L. C/ Policarpo Sanz, 17 4° D. Vigo 36209 (Pontevedra). Teléfono: (909) 81.63.21.

SE SOLICITA: ***Comercial sector Artes gráficas.*** Especialidad sellos de caucho, material oficina... Maype. C/ Teatinos, 14. Coslada. Teléfono: (91) 674.12.48.

SE SOLICITA: Contactar con líder de grupo de ***Vendedores*** activos y distribución con red. Rosa Guis. Apartado 50. Torrent. C.P: 46.900. Teléfonos: (96) 155.53.75; (929) 81.45.36.

SE SOLICITA: ***Para Departamento comercial,*** personal con deseos de trabajar en proyecto comercial ilusionante y serio. Formación a cargo de la Compañía. Contactar Sr. Rubio. Preventiva S.A. C/ Gran Vía, 55. 6ª planta. 28013 Madrid. Teléfono: 547.36.15.

SE SOLICITA: ***Colaborador*** al 50% con amplios conocimientos inmobiliarios en Compra-venta pisos y valoraciones para oficina inmobiliaria. Junto Sol. Exclusivas Alonso. Teléfono: 458.25.41.

SE SOLICITA: ***Comercial*** a comisión. Producto exclusivo en el sector de las comunicaciones. Locaphone España S.L. C/ Alquería Nova, 35-bajo. Gandía (Valencia) 46700. Teléfono: 96/ 287.70.20.

SE SOLICITA: ***Trabajadores distintos puestos y Gerente,*** para Cooperativa cárnica. Embutidos del Barco. Maestro Arrabal, 4. Barco de Avila. 05600. Teléfono: 920/ 34.00.64.

SE SOLICITA: Sociedad Cooperativa de T. A. Ltda-C.E.E. (no lucrativo) necesita ***Socios trabajadores Minusválidos físicos.*** Se ofrece contrato de trabajo laboral indefinido y Seguridad Social, en el Régimen General de la Seguridad Social. Se exige Titulación de grado medio y conocimientos de Informática. El Centro de Trabajo estará en Soria capital. Interesados contactar con la Asesoría Plaza Mayor. Teléfono/fax: 975 24.04.88.

SE SOLICITA: ***Agentes comerciales*** para venta productos Disney y Warner en toda España. Eurovídeo, C. B. C/ Gandía, 3. Madrid (28007). Teléfono: 551.74.29.

SE SOLICITA: ***Comercial agente de ventas séctor limpieza.*** Experiencia probada. Profesionales de Limpieza S. L. Clara del Rey (Madrid) 28002. Teléfono: 413.91.65.

SE SOLICITA: ***Comercial para sector de manipulados plásticos.*** SETAP - Sr. Bermúdez. Sierra de Albarracín. 3. Nave 5. San Fernando de Henares. 28850. Teléfono: 677.21.80.

SE SOLICITA: ***Comercial*** para ventas. No es necesaria experiencia. Mayores de 25 años, esmerada presencia. Abstenerse quien no reúna estas condiciones. Inmobiliaria Daynatur. C/ Felipe II, 10, 1° izda. 28009 Madrid. Teléfono: 577.35.98.

SE SOLICITA: ***Captadoras-vendedoras,*** con o sin experiencia. Fijo mas comisión. Inmobiliaria D & N. C/ Francos Rodríguez, 22. 28039 Madrid. Teléfono: 450.19.56.

SE SOLICITA: ***Ejecutivo comercial.*** INSEIN Grupo S.A. C/ Torpedero Tucumán n° 12, local 2. 28016 Madrid. Teléfono: 908 52.15.76.

SE SOLICITA: ***Dependientes*** de almacén de pinturas (4 personas), y dependiente de ferretería industrial. CEPISA. C/ Bravo Murillo, 68. 28003 Madrid. Teléfono: 534.52.13.

SE SOLICITA: Nuevos Productos en España. Compañía con 25 años de antigüedad. No se requiere titulación. Ingresos inmediatos. Senior EIGLI José Consultant. Llamar para concertar entrevista al teléfono: 91/ 542.03.51.

SE SOLICITA: ***Comerciales*** para empresa de Asesoría empresarial. SEIN, Servicios Integrales. C/ Gran Canaria, 37. Humanes de Madrid. 28970. Teléfono: 91/ 606.76.20.

SE SOLICITA: ***Comerciales*** a comisión de 20 a 28 años, residentes en las zonas de Alicante, Murcia, Castellón, Tarragona, Cuenca, Albacete y Aragón. Sector papelería y regalo. No necesaria experiencia. Imprescindibles entusiasmo y ganas de trabajar. Factoría Selene S. L. C/Picayo n° 37, bajo derecha, Puzol (Valencia). C. P: 46530. Teléfono: (96) 142.02.55.

SE SOLICITA: ***Comercial*** con experiencia en venta de servicios y seguros. Preguntar por Rafael López. Resa Asesores, S. L. C/Hernani, 64. Madrid. 28020. Teléfono: 533.60.03.

SE SOLICITA: ***Agentes de seguros.*** Facilitamos mercado en exclusiva. Sr. Melero. Ascose, S. A. José Sánchez Pescador, n°2. Madrid. 28007. Teléfono: 551.25.56.

SE SOLICITA: ***Agente comercial*** con cartera de clientes. Introducidos en Grandes Cuentas. Importantes comisiones. Mundo del cine y televisión. Sayme Producciones división centro. C/ Avila, 13. 1° E. 28002. Madrid. Teléfono: 571.31.42. E-mail: Sayme@besnetwork.es.

SE SOLICITA: ***Relaciones públicas*** para sala de conciertos. Sala Espronceda Taberna. C/de la Palma, 18. 28004. Teléfono: 523.48.79.

SE SOLICITA: ***Comercial,*** autónomo a comisión, para venta de monturas de gafas, con experiencia. Laytir, S. L. C/Empecinado, 35. Móstoles. 28.937. Teléfono: 646.92.64.

SE SOLICITA: ***Agentes comerciales*** para venta directa de calzados castellanos y clásicos de vestir. Teléfono: 404.30.84.

SE SOLICITA: ***Profesores de Ms Office.*** Imprescindible experiencia. Enviar C.V. y foto al Apartado 26 Madrid 28220, Ref: D16 - Ms.

SE SOLICITA: ***10 personas*** serias y responsables. Ingresos diariamente. Horario flexible. Herbalife, C/ Numancia 33. Teléfono: 459.70.26.

SE SOLICITA: ***Ingeniero Técnico*** en Electrónica o Telecomunicaciones. Buen dominio de inglés. Urgente. Apartado de correos 26, Majadahonda 28220.

SE SOLICITA: ***Vendedores*** a tiempo parcial o total, de diversos artículos (perfumes, cosméticos, bisutería, etc), mediante catálogo. C/ Rianxiño, 84. 15920 Rianxo (La Coruña). Teléfono: 981 86.02.55.

SE SOLICITA: ***Autoventas*** con furgoneta propia, introducidos en restaurantes y cafeterías. Madrid y provincia. Tarkey productos alimenticios S.A. C/ Londres - Pol. Ind. Albresa. Valdemoro 28340 Madrid. Teléfono: 939 17.06.63.

SE SOLICITA: ***Agentes comerciales*** (no necesaria experiencia). Buenas comisiones. Sector Asesoría jurídica, fiscal, laboral, administración de fincas, seguros...) Cartera de clientes. Legal 2000. C/ Doctores López Dieguez, 2-2° D. San Lorenzo de El Escorial 28200 Madrid. Teléfono: 896.00.75.

SE SOLICITA: ***Chapista industrial*** (sector metal), no automoción. Manejo maquinaria y soldadura. Agentra S.L. (Móstoles). Teléfono: 614.82.28.

SE SOLICITA: ***Azafatas y monitoras*** exposiciones y congresos divulgación científica. ISMIC - Apartado 9083, 28080 Madrid.

SE SOLICITA: ***Agentes y colaboradores.*** Carrera profesional. Futuro asegurado. Fijo más incentivos. Producto exclusivo. Seguros Orbita. C/ López Gómez, 17, 1° Oficinas 4 y 5, Dpto comercial. Valladolid 47001. Teléfono: 983 30.64.89..

SE SOLICITA: ***Chicas*** menores de 25 años para formarse en clínicas, con posterior contratación de 6 personas. Residentes en Fuenlabrada, Móstoles, Alcorcón y Torrejón. Instituto para la Formación Especializada, S.L. Avda Gran Vía, 60. 6° izda. Madrid 28013. Teléfono: 541.48.69.

SE SOLICITA: ***Vendedores*** ambos sexos para venta de calzado. Zona Alcalá o Torrejón. Directos de Fábrica, C/ Maestro Beltrán n° 4. Torrejón. Teléfono: 907 14.61.67.

SE SOLICITA: ***Personas*** mayores de 25 años que quieran aumentar sus ingresos y mejorar su estilo de vida: Llamar al (920) 37.08.37.

SE SOLICITA: ***Instaladores*** de antenas parabólicas con experiencia, necesita empresa de Telecomunicaciones. 461.93.45.

SE SOLICITA: ***Formadores*** para las distintas áreas de la empresa Global Consult. 555.85.32.

SE SOLICITA: ***Traductor*** con cuatro idiomas (exceptuando inglés). 517.30.29.

SE SOLICITA: ***Motorista*** con experiencia alta y Seguridad Social. Vespa 200 o similar. Incorporación inmediata. Teléfono: 381.82.84.

SE SOLICITA: ***Agente comercial*** para venta de corsetería italiana. (929) 80.43.25.

SE SOLICITA: ***Vendedores/as*** a tiempo parcial o total de diversos artículos (perfumes, bisutería, cosmética, etc...) (981) 86.02.55.

SE SOLICITA: ***Comerciales*** para venta por catálogo de joyería, bisutería regalo y cosmética. Altos ingresos. Llamar de 16,30 a 21,30. 726.54.28.

SE SOLICITA: ***Comerciales*** para almacén de ferretería, entre 25-40 años introducidos en el sector. Condiciones a convenir. Interesados dirigirse al Apdo. Correos 10646 de Madrid 28080.

DEMANDAS

SE OFRECE: Señorita 21 años. ***Técnico superior en Laboratorio de diagnóstico clínico.*** Teléfono: 687.49.40.

SE OFRECE: Señorita 23 años. Experiencia en ***Ventas.*** Telemarketing. Teléfono: 797.46.21.

SE OFRECE: ***Conductor.*** Carnet de moto, turismo, ambulancia y taxi. Ciudad Real. Teléfono: 22.85.93.

SE OFRECE: ***Administrativo-contable.*** Experiencia laboral, fiscal y contabilidad. 38 años. Teléfono: 606.97.10.

SE OFRECE: ***Agrónomo*** (oficial 1°). Experto en todas las técnicas. Teléfonos: 530.41.18 y 527.28.33.

SE OFRECE: ***Free-lance*** para vender sus trabajos a revistas y diarios. Tengo experiencia y soy bastante joven (20), con ganas de trabajar. Teléfono: 889.52.60.

SE OFRECE: ***Técnico superior en administración y finanzas.*** 20 años. 6 meses de experiencia en tareas administrativas. Teléfono: 646.05.28.

SE OFRECE: ***Técnico especialista en Fotomecánica y composición.*** Quark, Freehand, Photoshop, Mac y PC (equipo propio). Teléfono: 643.26.21.

SE OFRECE: ***Fotógrafo*** profesional. Trabajos de prensa, publicidad, industrial, etc. Equipo propio 135 medio formato. 6x7 y 6x6. Teléfonos: 381.12.18 y 907 71.03.23.

SE OFRECE: ***Administrativa*** con conocimientos (ofimática entorno Windows, nivel I y II, paquetes integrados, Microsoft office 97, Ms word...). Teléfono: 776.26.84.

SE OFRECE: ***Auxiliar administrativa,*** 5 años de experiencia, sector construcción, nóminas, S.S, Informática nivel usuario, IVA, IRPF. Teléfono: 706.47.76.

SE OFRECE: Chica de 23 años. ***Técnico especialista en educación infantil.*** Mucha experiencia. Para guarderías, colegios o casa particular. Teléfono: 331.73.91.

SE OFRECE: ***Fontanero*** con herramienta. Experiencia en reformas particulares o empresas. Teléfono: 970/ 74.22.32.

SE OFRECE: Joven 33 años para trabajar en ***Mantenimiento de jardines*** en días alternos. No tengo experiencia, pero sí ganas. Teléfono: 475.97.78.

SE OFRECE: Persona responsable. 49 años. Para ***cualquier trabajo*** excepto a comisión. Teléfono: 772.51.03.

SE OFRECE: ***Diplomado en Relaciones Laborales,*** por la Universidad Carlos III de Madrid (1.997), para trabajar en Despacho de abogados, graduados sociales, Asesoría laboral y/o fiscal. Teléfono: 611.90.18.

SE OFRECE: Caballero, como ***Conserje,*** portero u ordenanza. También para hostelería. Conocimiento de idiomas. Teléfono: 429.52.62.

SE OFRECE: ***Administrativa.*** 20 años. FP II Informática de gestión. Conocimientos Microsoft Officce 95-97 (Windows 95, Word, Excel, Access). Teléfono: 332.43.03.

SE OFRECE: ***Estudiante de Informática,*** Para cualquier trabajo relacionado con este campo (programador, analista, grabador datos, etc.). Teléfono: 332.73.44.

SE OFRECE: ***Auxiliar de Enfermería,*** Técnico en Anatomía Patológica, Auxiliar Odontología. Abierta a cualquier otra oferta. Teléfono: 468.74.28.

SE OFRECE: ***Coordinador de Producción para Artes Gráficas.*** También como conserje, repartidor, conductor. Teléfono: 552.60.29.

Biblioteca Virtual de Castilla-La Mancha. Diario 16 Castilla-La Mancha. 20/12/1997.

DIARIO 16 CON LOS TRABAJADORES

SE OFRECE: Mujer (30 años). Puesto de trabajo en París, sector de Turismo (marketing, experiencia inglés y francés). Teléfono: 477.75.95.

SE OFRECE: ***Administrativo***. Estudios: Bachiller, secretariado, francés, contabilidad, etc. Experiencia. 38 años. Teléfono: 772.43.94.

SE OFRECE: ***Licenciado en Ciencias Económicas y Empresariales.*** Especialidad financiación y auditoría. Aceptaría trabajos temporales. Teléfono: 895.32.56.

SE OFRECE ***Diseñador-Maquetador Gráfico*** para la confección de una revista mensual nacional. Ha de ser minusválido físico. La editorial-Imprenta es de Soria. Interesados mandar c.v. al apartado de correos nº 285 de Soria (42080).

SE OFRECE ***Señor*** de 53 años, para trabajar en cualquier tipo de trabajo y horario. Con permiso de conducir. 517.23.86.

SE OFRECEE: ***Auxiliar Administrativo*** con experiencia. Informática nivel usuario, As 400. Vehículo propio. 313.41.48.

SE OFRECE: ***Pintor*** oficial de 1ª. Máquina de gotelet propia. Teléfono: 365.10.99.

SE OFRECE: Como ***Representante*** de alguna marca de cervezas por Madrid. Tengo experiencia y ganas de trabajar. Teléfono: 560.55.77.

SE OFRECE: ***Administrativa*** con dominio de Infomática, contabilidad y mecanografía. Experiencia. 25 años. Teléfono: 612.89.41.

SE OFRECE: ***Auxiliar Administrativo.*** Carnets A-2; B-1. Trabajaría como repartidor. Teléfono: (970) 71.33.13.

SE OFRECE: ***Metálurgico*** montador oficial 2ª. Artes gráficas Offset en color. Teléfono: 473.33.75.

SE OFRECE: Señora responsable para ***Limpieza*** 5 a 6 horas mañanas con Seguridad Social. Teléfono: 327.48.63.

SE OFRECE: ***Chica*** de 17 años con experiencia. Título de Enfermera, para cuidar niños, ancianos, etc... Teléfono: 795.26.50.

SE OFRECE: ***Pintor*** de pisos, locales, oficinas. Teléfono: 507.33.92.

SE OFRECE: ***Estudiante*** universitaria de 3º de Sociología para cuidar niños fines de semana. Teléfono: 778.43.32.

SE OFRECE: ***Licenciada*** en Psicología para trabajar en cualquier parte de España. Teléfono: (974) 22.27.34.

SE OFRECE: ***Oficial de Pastelería*** con experiencia. Teléfono: 715.67.80.

SE OFRECE: Persona 56 años para ***Chofer particular, ordenanza.*** Teléfono: (94) 82.35.44.

SE OFRECE: ***Secretaria*** alemán fluido y conocimientos de infórmatica. Teléfono: 611.26.11.

SE OFRECE: ***Chico*** de 25 años con carnet B-1 con experiencia en almacenes. Teléfono: 652.30.42.

SE OFRECE: ***Trabajar de mozo*** de alamacén. Teléfono: 676.20.66.

SE OFRECE: ***Camarero*** 1ª, 44 años Restaurante, barra. Teléfono: 668.17.73.

SE OFRECE: ***Dependiente*** de comercio. Joven con ocho años de experiencia. Teléfono: 466.47.85.

SE OFRECE: Señor de 37 años para ***guarda de garaje,*** portero de comunidad de vecinos. Granjero, avicultor. Experiencia. Teléfono: 889.68.59.

SE OFRECE: ***Joven*** con FP1 administrativo. Infórmatica. Carnet A1; A2; B-1. Coche propio. Teléfono: (925) 22.15.72.

SE OFRECE: ***Fotógrafa*** con experiencia en laboratorio. Como profesora y reprotajes. Teléfono: (976) 25.46.07.

SE OFRECE: Señor de 38 años. ***Para Dependiente de recambios del automóvil.*** con experiencia de 22 años. Teléfono: 795.26.50

SE OFRECE: ***Ayudante de Ebanista.*** Tres años de experiencia. (Trabajo en banco). Teléfono: 776.56.57.

SE OFRECE: ***Licenciada en Administración*** y Dirección de Empresas. Conocimientos de informática e inglés. Teléfono: (968) 51.85.39.

SE OFRECE: ***Traductora*** francés. Lectora enfermos o invidentes. Recepcionista, camarera pisos, dar clases... Teléfono: 907.955.267

SE OFRECE: ***Pintor*** Oficial 1º para empresa de servicios, reformas. Maquinaria propia. Teléfono: 641.18.57.

SE OFRECE: ***Licenciada en Ciencias Económicas y Empresariales*** con conocimientos en inglés e informática. Teléfono: (983) 39.14.74.

SE OFRECE: ***Administrativo*** contable, 38 años. Experiencia agencia publicidad. Tesorería, facturación... Teléfono: 777.96.78.

SE OFRECE: ***Recepcionista*** o puesto similar. Mecanografía, ofimática, inglés y francés (nivel 5º y 3º E.O.I.). Teléfono: 711.81.87.

SE OFRECE: ***Arreglista, compositor*** para anuncios TV, cine, radio... Estudio de grabación por ordenador. Teléfono: 532.23.18.

SE OFRECE: ***Mecánico de Motos.*** Cuatro años de experiencia. Teléfono: 326.67.62.

SE OFRECE: ***Oficial 1ª*** automóviles todos los modelos, gasolina y diesel. 45 años. Teléfono: 777.81.53.

SE OFRECE: ***Auxiliar Administrativo.*** 22 años. FP2. Mecanografía. Informática. Conocimientos de inglés y contabilidad. Teléfono: 610.14.47.

SE OFRECE: ***Teletrabajadora*** (telesecretariado. Elaboración páginas Web, bases de datos, hojas de cálculo...) Teléfono: (927) 39.09.06

SE OFRECE: ***Conserje*** con conocimientos en fontanería y calefacción. Teléfono: 368.41.93.

SE OFRECE: ***Administrativo.*** Conductor C-1, Conductor carretilla elevadora. 23 años. Experiencia. Teléfono: (925) 15.43.59.

SE OFRECE: ***Oficial 1ª.*** Fabricante cintas magnetofónicas. FPII electrónica. 31 años. Carnets: A-1; A-2; B-1. Teléfono: 706.16.81.

SE OFRECE: ***Profesora Encaje de Bolillos.*** Todas las labores complicadas. Teléfono: 651.84.95.

SE OFRECE: ***Joven 31 años para almacenes,*** recepción, conserje. Teléfono: (925) 86.51.30.

SE OFRECE: ***Oficial 1ª Máquinas Offset,*** mantenimiento. 50 años. Teléfono: 893.62.63.

SE OFRECE: ***Licenciada en Administración*** y Dirección de Empresas. Teléfono: 797.04.53.

SE OFRECE: ***Cocinero.*** Menús cartas. Teléfono: 643.95.26.

SE OFRECE: ***Mozo Repartidor.*** Conductor carga descarga. Teléfono: 776.81.77.

SE OFRECE: ***Corrector Ortotipográfico*** con conocimientos en composición y revisión de textos. Teléfono: 525.42.76.

SE OFRECE: ***Técnico especialista de Jardín de Infancia,*** para trabajar en escuelas infantiles. Experiencia en el sector. Teléfono: 415.99.25.

SE OFRECE: ***Delineante operador de CAD.*** Más de 7 años de experiencia. Teléfono: 404.91.98.

SE OFRECE: ***Chica 18 años para Labores Domésticas,*** Cuidar niños y ancianos. Teléfono: 478.13.09.

SE OFRECE: ***Secretaria*** o administrativo, con experiencia e inglés. Disponibilidad inmediata. Teléfono: 619.34.08.

SE OFRECE: ***Encargado o dependiente de Zapatería.*** Experiencia. 44 años. Teléfono: 311.71.72.

SE OFRECE: ***Cerrajero*** con herramientas y pequeño taller. Teléfono: 684.80.79.

SE OFRECE: ***Conductor particular,*** portero, aparcacoches. Teléfono: 610.02.24.

SE OFRECE: ***Técnico contable*** con conocimientos de informática a nivel usuario. Teléfono: 507.60.33.

SE OFRECE: ***Chica*** de 20 años seria y formal para trabajos de limpieza y pizzería. Teléfono: 725.08.18.

SE OFRECE: ***Conductor*** con experiencia Año y medio viajando por España. Camarera. 5 años experiencia. Buenas referencias. Teléfono: 522.39.43.

SE OFRECE: ***Encargado supermercado.*** Experiencia 10 años. Teléfono: 381.17.42.

SE OFRECE: ***Joven*** para trabajo en oficina. Conocimientos de word, excel, mecanograia. Servicio militar cumplido. Teléfono: (947) 27.28.00.

SE OFRECE: ***Dependiente de Ferretería.*** Experiencia. 34 años. Teléfono: 479.34.26.

SE OFRECE: ***Estudiante licenciado en Filología Inglesa,*** para dar clases de inglés o traducciones. Teléfono: 509.23.92.

SE OFRECE: ***Contable.*** Bilingüe francés. 25 años. Experiencia. Teléfono: 409.14.23.

SE OFRECE: ***Técnico deportivo y preparador físico,*** para trabajar en gimnasios o a particulares. Teléfono: 909.01.53.98.

SE OFRECE: ***Guía turística.*** Administrativa, telefonista. 15 años experiencia sector turístico. Alemán escrito y hablado. Inglés, italiano hablado. Conocimientos infórmatica Windows 95. Teléfono: 772.22.27.

SE OFRECE: ***Ordenanza, conserje, aux. administración.*** 31 años. Experiencia. Teléfono: 525.12.02.

SE OFRECE: ***Ex jinete de carreras.*** Fincas. Clases picaderos. Chófer particular con o sin coche. Teléfono: 380.05.77.

SE OFRECE: ***Monitora de niños*** en colegios o casas. Responsable, seria Horario de mañana. Teléfono: 785.44.33.

SE OFRECE: ***Técnico taller estructuras metálicas.*** Despieces medición y delineación de planos. Autocad V-12. 42 años en Huarte. 57 años. Teléfono: 776.62.21.

SE OFRECE: ***Licenciado en Económicas*** (25 años). Carnet B-1. Inglés medio. Mecanografía. Ofimática. Teléfono: 773.97.91

SE OFRECE: ***Estudiante de Filología Inglesa*** para clases particulares de inglés, lengua española. Teléfono: 326.33.30.

SE OFRECE: ***Chica para cuidar niños.*** Teléfono: 552.88.86.

SE OFRECE: ***Encargado Bar de copas.*** 22 años. Servicio militar cumplido. Teléfono: 310.00.59.

SE OFRECE: ***Secretaria-Recepcionista.*** Con dos años de secretariado internacional. Bilingüe inglés. Teléfono: 541.00.48.

SE OFRECE: ***Delineante de edificios y obras.*** Experiencia en Autocad V-12, 13, 2 y 3D. Teléfono: 302.55.32.

SE OFRECE: ***Camarero, mozo de almacén.*** Teléfono: 472.91.19.

SE OFRECE: ***Joven 28 años. Empresa Seguridad.*** Experiencia como guarda garaje. Francés. Teléfono: 939.00.87.97.

SE OFRECE: ***Licenciada en Derecho,*** para auxiliar de vuelo o azafata de congresos o de Renfe. Teléfono: 684.01.21.

SE OFRECE: ***Mecánico de automóviles*** con conocimientos de electricidad oficial 1ª. Teléfono: 526.14.05.

SE OFRECE: ***Fotógrafa*** en cualquier lugar de España. Teléfono: (971) 28.67.48

SE OFRECE: ***Peón, Mozo almacén.*** Telefonista, ordenanza. Teléfono: (925) 19.72.16.

SE OFRECE: ***Señora para limpieza*** de oficinas, en casas, por horas, días, etc. Teléfono: 679.26.79.

SE OFRECE: ***Jefe de Ventas,*** 50 años. 30 años de experiencia comercial. Gran curriculum, creativo, motivador, tenaz. Teléfono: 738.85.98.

SE OFRECE: ***Conductor*** B-1; B-2; C-1; C-2; D y E. Teléfono: 607.48.09.

SE OFRECE: ***Encuadernador y Profesor de E.G.B.*** Especialidad en Ciencias. Teléfono: (981) 25.79.18.

SE OFRECE: ***Técnico especialista Radiodiagnóstico.*** Teléfono: (967) 50.56.38.

SE OFRECE: ***Técnico especialista en Jardín Infancia.*** Para trabajar en escuela infantil. Teléfono: 326.39.29.

SE OFRECE: ***Limpiadora*** con experiencia para empresas. Teléfono: 609.42.87.

SE OFRECE: ***Chica de 21 años*** para trabajar tardes y fines de semana. Teléfono: 939.28.60.42.

SE OFRECE: ***Auxiliar o ayudante técnico de obra.*** Experiencia en edificación y reformas. Teléfono: 773.60.65.

SE OFRECE: ***Conductor carnets B1, B2, C1.*** Experiencia de 4 años en trampilla elevadora. Teléfono: 475.59.30.

SE OFRECE: ***Peón o ayudante construcción.*** Experiencia trabajando con yesero. Teléfono: 645.88.04.

SE OFRECE: ***Licenciada en Filología Hispánica*** para trabajar en academias o colegios privados. También como aux. administrativo, recepcionista. 26 años. Teléfono: 643.11.93.

SE OFRECE: ***Dependiente*** con experiencia. 30 años. Responsable. Teléfono: 771.85.45.

SE OFRECE: ***Manipulador de papel,*** mozo de almacén, peón de albañil. Teléfono: 606.33.31.

SE OFRECE: ***Conserje,*** o Información. 35 años de experiencia. Teléfono: 652.28.07.

SE OFRECE: ***Conserje, ordenanza, portero.*** También para hostelería. Conocimientos de idiomas. Teléfono: 429.52.62.

SE OFRECE: ***Señora*** con mucha experiencia para cuidado de un bebé. Teléfono: (929) 18.53.59.

SE OFRECE: ***Diplomada en Graduado Social.*** Teléfono: (947) 27.41.76.

SE OFRECE: ***Estudiante de 5º curso de Periodismo,*** para hacer prácticas o trabajar en radio, TV, o prensa escrita. Teléfono: 658.12.33.

SE OFRECE: ***Auxiliar administrativo*** sector construcción. Windows 3.1, word, excell, access, nóminas, seuros sociales. Teléfono: 706.47.76.

SE OFRECE: ***Jardinero,*** mantenimiento de jardines y viverista. Ayudante de cocina, camarero, mozo. Teléfono: 466.31.43.

SE OFRECE: ***Podóloga*** diplomada para trabajar en clínicas, policlínicas, residencias. Teléfono: 331.59.62.

SE OFRECE: ***Auxiliar de Geriatría con titulación.*** Señorita de 29 años con experiencia. Teléfono: 433.95.91.

SE OFRECE: ***Corresponsal de radio,*** trabajaría en emisora local o nacional. Teléfono: 684.01.21.

SE OFRECE: ***Auxiliar administrativo.*** Operador infórmatico. Dominio programas. Amplios conocimientos de Hardware y Software. Teléfono: (969) 22.92.30.

SE OFRECE: ***Administrativa*** con experiencia. 26 años. Archivo, teléfono, facturación. Teléfono: (939) 49.21.72.

SE OFRECE: ***Licenciada en Filología Hispánica*** para trabajos en editoriales o librerías, academias. Teléfono: 643.11.93.

SE OFRECE: ***Pintor*** para empresa de pintura o similar. Vehículo propio, herramientas. Teléfono: 641.18.57.

SE OFRECE: ***Administrativa.*** Experiencia 7 años ordenadores, archivo, atención telefónica, facturación. Teléfono: 939.492.172.

SE OFRECE: ***Ingeniero de Minas*** para cualquier empresa que utilice mis conocimientos técnicos. Teléfono: 504.57.18.

SE OFRECE: ***Analista programador*** en Cobol con más de 15 años de experiencia. Teléfono: 908.815.592.

SE OFRECE: ***Auxiliar administrativo,*** 39 años conocimientos contabilidad informatizada. Teléfono: 525.27.13.

SE OFRECE: ***Limpiadora.*** Cuidar niños, ancianos. Teléfono: (925) 85.00.07.

SE OFRECE: ***Conductor para dirección empresas*** o bancos. 15 años experiencia. Cursos en el Race. Teléfono: 606.36.19.

SE OFRECE: ***Auxiliar Administrativo.*** 5 años experiencia sector construcción. Paquete Windows 3.1. Teléfono: 706.47.76.

SE OFRECE: ***Diplomada en Ciencias Empresariales*** con experiencia de un año y medio en Caja Burgos. Teléfono: (947) 50.17.78.

SE OFRECE: ***Diplomada en Trabajo Social*** para ONG, empresa pública o privada. Teléfono: 536.57.67.

SE OFRECE: ***Limpiador profesional cristales,*** suelos para por las noches. Teléfono: 604.87.32.

SE OFRECE: ***Ingeniero Telecomunicación*** para trabajar en empresa. Teléfono: 407.63.95.

SE OFRECE: ***Trabajador cara al público*** no ventas. 26 años. Teléfono: 647.19.47.

SE OFRECE: ***Ayudante de jardinería.*** Canguro personas mayores, animales, disminuidos. Conocimientos de informática. Teléfono: 541.71.87.

SE OFRECE: ***Protésico dental,*** auxiliar enfermería, odontología, geriatría. Teléfono: (926) 22.78.08.

SE OFRECE: ***Cerrajero*** con herramienta y pequeño taller. Teléfono: 684.80.79.

SE OFRECE: ***Ordenanza, portero,*** conserje, guarda garaje. Teléfono: 313.20.22.

SE OFRECE: ***Ingeniero Técnico en Topografía,*** Cartografía y Geodesia. Teléfono: 355.67.69.

SE OFRECE: ***Camarero*** para bar con conocimientos en aperitivos de cocina. Teléfono: 693.60.69.

SE OFRECE: ***Auxiliar Enfermería*** con experiencia para cuidar niños y/o ancianos. Merche. Teléfono: 719.32.79.

SE OFRECE: ***Chica*** responsable y seria con experiencia en cuidados de niños y limpieza de hogar. Teléfono: 698.25.77.

SE OFRECE: ***Auxiliar Enfermería*** y Técnico de Laboratorio con experiencia. 21 años. Cuidaría niños y/o ancianos. Teléfono: 614.09.73.

SE OFRECE: ***Topógrafo colegiado*** con conocimientos de Autocad 13 y Microstation V.5. Teléfono: 797.64.57.

SE OFRECE: ***Peón*** construcción para empresas. Teléfono: 615.67.74.

SE OFRECE: ***Joven*** para cualquier tipo de empresa y cualquier tipo de trabajo. Buena presencia. Incorporación inmediata. Teléfono: 796.76.11.

SE OFRECE: ***Diseñadora, Estilista*** de moda. 6 años de experiencia en empresa líder española. Licenciada. Teléfono: 523.33.10.

SE OFRECE: ***Señora*** para trabajar por horas en casas o limpiezas en general. Teléfono: 606.68.90.

SE OFRECE: ***Señora*** para cuidar niños, limpieza, office... con experiencia, preferible zona centro. Teléfono: 521.00.83.

SE OFRECE: ***Chico*** de 21 años trabajaría como secretaria con titulación: Mecanografía, contabilidad, ofimática, nóminas y Seguridad Social. Teléfono: 699.92.29.

SE OFRECE: ***Peón*** para trabajar en fábrica. Experiencia fábricas de Burgos. Teléfono: (947) 23.05.71.

SE OFRECE: ***Office-Conserje u Mozo.*** 33 años, serio y responsable. Carnet conducir B-1. Teléfono: 754.33.08.

SE OFRECE: ***Joven 20 años*** como mozo de almacén, repartidor con B-1, peón de obras, fábricas, dependiente. Serio y responsable. Teléfono: 317.22.79.

SE OFRECE: ***Secretaria-Administrativa.*** Trabajar tardes. Urge. Conocimientos Informática. 25 años. Teléfono: 521.00.83.

SE OFRECE: ***Licenciada en Psicología.*** Inglés, informática. Buena presencia. Teléfono: (970) 41.51.82.

SE OFRECE: ***Ayudante de albañilería.*** Experiencia en construcciones grandes y reformas. Teléfono:365.41.50.

SE OFRECE: ***Psicóloga clínica*** con experiencia en terapia de pareja, para trabajar en clínica o gabinete. Teléfono: 461.81.41.

SE OFRECE: ***Técnico electrónica.*** Comunicaciones, circuitos analógico-digitales, redes locales, reparación ordenadores. Experiencia instalador y electrónico. Teléfono: 549.10.83.

SE OFRECE: ***Electricista*** con mucha experiencia. Teléfono: 314.24.40.

SE OFRECE: ***Jefe taller*** o recepcionista automóviles. Amplios conocimientos de mecánica y electricidad del automóvil. Teléfono: 666.21.18.

SE OFRECE: ***Lectora*** para enfermos, ancianos e invidentes, francés y español (también clases). Teléfono: 907.95.52.67.

SE OFRECE: ***Oficial de 3ª de Fontanería*** o calefacción con experiencia y carnet de conducir. Teléfono: (967) 39.81.42.

SE OFRECE: ***Chico joven*** 24 años y licenciado en periodismo. Experiencia en TV y radiodifusión, así como prensa escrita. Teléfono: (96) 397.26.35.

SE OFRECE: ***Disc-Jockey*** con 20 años de experiencia. También portero de discotecas, conserje o portero de fincas.. Teléfono: 539.36.93.

SE OFRECE: ***Señorita*** 30 años, con experiencia como camarera, limpiadora, peón en fábricas y otros similares. Teléfono: (925) 22.78.21.

SE OFRECE: ***Ayudante de albañilería.*** Experiencia 5 años en obra gran de y reformas. Manejo de máquina de cortar ladrillo visto y toro, mini excavadora. Teléfono: 365.91.50.

SE OFRECE: ***Auxiliar administrativo,*** cartero y ayudante de archivo, mozo de almacén. 27 años. Con conocimientos de informática. Teléfono: 461.59.20.

SE OFRECE: ***Joven*** de 21 años con carnet de conducir B-1, FPI electrónica y curso de experto en control de calidad, para trabajar de mozo, conductor, control de calidad. Teléfono: 407.88.71.

SE OFRECE: ***Auxiliar de Enfermería,*** celadora, camarera, limpiadora. Experiencia en los cuatro campos. Teléfono: 769.42.13.

SE OFRECE: ***OFICIAL 3ª,*** soldador, cerrajero, eléctrica. Disponibilidad paa viajar. Experiencia demostrable. Teléfono: 687.96.42.

SE OFRECE: ***Camarero restaurante.*** Toda clase de servicios con capacidad para organizarlos. Teléfono: 861.27.94.

SE OFRECE: ***Enfermera*** joven y con experiencia para trabajar en hospitales, clínicas, residencias o domicilios. Teléfono: 331.59.64.

SE OFRECE: ***Licenciado*** en Periodismo, UCM. 26 años. Alto nivel inglés. Conocimientos Windows95. Teléfono: 778.18.98.

SE OFRECE: ***Técnico en Marketing y Publicidad.*** Señorita. 26 años. Infórmatica, nóminas, seguros sociales, contabilidad, impuestos... Experiencia. Teléfono: 817.41.02.

SE OFRECE: ***Tamborilero-Redoblante.*** 48 años, para dulzaineros, gaiteros castellanos-leoneses. Teléfono: 681.71.43.

SE OFRECE: ***Chica inglesa*** de confianza, con mucha experiencia en trabajar con niños. Español básico y en la actualidad dando clases. No preciso alojamiento, puedo ayudar a tus hijos a mejorar el inglés. Teléfono: 519.83.35.

SE OFRECE: ***Administrativo.*** 27 años. FPII. Tres años de experiencia en nóminas, S.S. Word, excel, access, inglés alto nivel. Teléfono: 643.52.82.

SE OFRECE: ***Camarero, recepcionista.*** Conocimientos de idiomas e Informática. Teléfono: (929) 07.61.75.

SE OFRECE: ***Mujer de 30 años para limpiar*** por horas o contratros. Mañanas y/o tardes. Grandes superficies. Experiencia. Mercedes. Teléfono: 706.02.19.

SE OFRECE: ***Licenciada en Derecho*** Universidad Complutense de Madrid. Experiencia dos años en bufete de abogados. Teléfono: 539.40.40.

SE OFRECE: ***Chica de 24 años*** para trabajar como dependienta o cuidar niños. Media jornada. Experiencia. Nivel estudios. Teléfono: 693.65.68.

SE OFRECE: ***Mecánico automóviles*** con 35 años experiencia, para garajes como guarda, haciendo mecánica rápida. Teléfono: 462.36.37.

SE OFRECE: ***Optico*** con experiencia. Posible incorporación inmediata. Teléfono: 320.64.56.

SE OFRECE: ***Auxiliar administrativo.*** 28 años. Conocimientos de Ofimática. Teléfono: 530.79.67.

SE OFRECE: ***Conserje*** con amplia experiencia como vigilante de comunidades. 31 años. Carnet C-1. Inglés nivel medio. Teléfono: 518.79.24.

SE OFRECE: ***Técnico comercial*** con amplia experiencia en ramo de construcción, fabricación de hormigón. Teléfono: 473.17.10.

SE OFRECE: ***Oficial churrería*** para cafetería o churrería. Joven. Teléfono:(939) 15.82.21.

SE OFRECE: ***Reponedor*** o representante de artículos de hogar, menaje hogar. Teléfono: 643.96.61.

SE OFRECE: ***Joven de 32 años*** para peón o ayudante de construcción o empresa de limpieza. Teléfono: 466.74.58.

SE OFRECE: ***Para cocinar*** persona de 58 años, para casa particular. Teléfono: (983) 22.04.50.

SE OFRECE: ***Oficial de Pescadería.*** 28 años. Amplia experiencia en el sector. Teléfono: 672.32.80.

SE OFRECE: ***Camarero.*** 15 años de experiencia, también trabajaría de peón. Teléfono: 673.93.43.

SE OFRECE: ***Auxiliar electrónica FPI.*** Chico de 17 años. Preferible Corredor de Henares. Teléfono: 676.98.10.

SE OFRECE: ***Mecánico electricista.*** Mantenimiento, experto en máquinas de caramelo MOGUL. Teléfono: 880.55.31.

SE OFRECE: ***Auxiliar administrativa.*** 5 años de experiencia sector construcción, nóminas, s. sociales, contratos, iva, facturación. Windows 3.1. Teléfono: 706.47.76.

SE OFRECE: ***Soldador-Montador montajes industrales.*** 32 años. Movilidad geográfica, preferentemente zona norte. Homologación y experiencia acreditada. Teléfono: (939) 01.72.86.

SE OFRECE: ***Camarero*** para cafetería, con experiencia de 30 años dentro del sector. Teléfono: 331.31.09.

SE OFRECE: ***Conductor.*** Todos los permisos. Experiencia vehículos de obras (hormigoneras, caminones volquetes...) Teléfono: (947) 23.90.96.

SE OFRECE: ***Ebanista-Carpintero,*** 15 años experiencia encargado. Máquinas, bancos, montaje... Teléfono: 615.75.72.

SE OFRECE: ***Limpiacristales*** abrillantador. Especialista. Experiencia. Teléfono: 317.65.82. (Tardes).

SE OFRECE: ***Bordadora.*** Punto de cruz, cuadros, mantelerías, etc... Teléfono: (925) 86.90.62.

SE OFRECE: ***Fotógrafo,*** ayudante de laboratorio, camara TV, dependiente. Experiencia. Teléfono: 847.00.95.

SE OFRECE: ***Chica 17 años*** para cuidar niños. Tardes y fines de semana. Colmenar, Tres Cantos, Manzanares. Teléfono: 845.40.41.

SE OFRECE: ***Señorita 32 años para*** Auxiliar Administrativo, con experiencia en dpto. de créditos y cobros y marketing en multinacional. Teléfono: 735.20.47.

SE OFRECE: ***Conductor*** para caminones y autobuses. Todos los permisos. Experiencia. Teléfono: (974) 31.20.94.

SE OFRECE: ***Dependiente supermercados.*** Responsable y seria. Experiencia. Teléfono: 393.13.05.

SE OFRECE: ***Chica de 26 años*** para labores de casa, por horas. Experiencia. Llamar mediodía. Teléfono: (947) 48.45.82.

SE OFRECE: ***Joven de 27 años*** con COU, contabilidad informatizada, mecanogrfía. Experiencia como aux. admvo. Cartero, mozo. Teléfono: 461.59.20.

SE OFRECE: ***Chico 24 años.*** Responsable para jardinería, cuidados domésticos y de casa. Cuidados de enfermos. Con experiencia. Teléfono: (96) 372.58.47.

SE OFRECE: ***Señora de 50 años*** para trabajar de limpieza por la mañana. Teléfono: 778.77.36.

SE OFRECE: ***Montador de andamios*** y estructuras metálicas. José Angel. Teléfono: 560.64.26.

SE OFRECE: ***Chica de 21 años*** como auxiliar de ayuda a domicilio y residencias. Teléfono: (925) 39.74.33.

SE OFRECE: ***Proesional del video*** para grabaciones de ceremonias y montajes de videos (incluido fotografías a video). Teléfono: 332.75.81.

SE OFRECE: ***Conductor o chófer,*** de 43 años. Todos los carnets. Experiencia en autocar, camión y turismos. Madrid y carretera. Teléfono: 785.03.41./21.

SE OFRECE: ***Secretaria, recepcionista.*** Dominio WP 5.1. Excelente mecanografía. Conocimiento Word 7.0, windows. Zona Chamartin- Hortaleza. Teléfono: 555.68.75.

SE OFRECE: ***Electricista.*** Oficial 2ª. Experiencia en viviendas, naves industriales. Zona Corredor de Henares. Teléfono: 888.72.15.

SE OFRECE: ***Limpiacristales*** profesional, cristalizador suelos. Trabajaría en horario nocturno incluso. Tambien para reparto de prensa, con coche. Teléfono: (970) 71.41.29.

SE OFRECE: ***Dependienta de Panadería*** con experiencia o para cuidar niños. Teléfono: 371.84.72.

SE OFRECE: ***Chica de 18 años*** para dependienta. 8 meses de experiencia. Teléfono: 411.28.47.

SE OFRECE: ***Joven 20 años*** S.M. Resuelto. Titulado FPII electricidad. Almacenes o Lineas S.O.S. Teléfono: 643.12.05.

SE OFRECE: ***Reponedor,*** repartidor o auxiliar de cocina por las mañanas o fines de semana. Teléfono: 618.83.64.

SE OFRECE: ***Fisioterapeuta*** titulada por la UCM para trabajar en hospitales, clínicas o residencias geriátricas. Teléfono: 696.55.70.

SE OFRECE: ***Pintor.*** Temple liso, picado, arpillera, goteléi, plásticos y esmaltes. Teléfono: (989) 44.26.70.

SE OFRECE: ***Graduado Social*** para trabajar por las tardes en despachos profesionales de abogados, asesorias laborales, etc. Teléfono: 681.16.26.

SE OFRECE: ***Ingeniero Técnico Industrial.*** Especialidad electricidad. Técnico especialista electrónica industrial. Conocimientos Informática. Teléfono: (926) 42.88.03.

SE OFRECE: ***Arquitecto Técnico,*** 26 años. Dominio de Autocad V.12 V.13. Vehículo propio. Disponibilidad geográfica y para viajar. Teléfono: (947) 47.08.53.

SE OFRECE: ***Oficial 2ª Soldador,*** MIG, Eléctrica, Oxicorte. 26 años. Vehículo propio. Teléfono: 314.57.88.

SE OFRECE: ***Chico 21 años,*** estudiante universitario para trabajar como conserje, ordenanza o dependiente. Media jornada. Teléfono: 407.71.11.

SE OFRECE: ***Contable, administrativo,*** 33 años. Doce años de experiencia. Ofimática. Teléfono: 475.66.33.

SE OFRECE: ***Pintor.*** Teléfono: (989) 44.26.70.

SE OFRECE: ***Administrativa*** con experiencia, contabilidad, informática a nivel usuario y admón. en general. Teléfono: 695.95.80.

SE OFRECE: ***Joven*** con ganas de trabajar. Experiencia en fabricación de gafas, conserjería, mozo almacén, etc. Teléfono: 623.81.93.

SE OFRECE: ***Recepcionista*** 24 años, experiencia en centralita, secretaria y archivo en depacho de abogados. Conocimientos de Informática. Teléfono: 439.92.71.

SE OFRECE: ***Técnico electrónica,*** con conociemientos avanzados de Informática. Teléfono: 717.45.81.

SE OFRECE: ***Traductora*** o administrativa de inglés, con ordenadores y experiencia en España. Teléfono: 310.31.02.

SE OFRECE: Ayudante de ***fontanero,*** con conocimientos de fontanería. Experiencia. Teléfono: 611.51.92.

SE OFRECE: ***Señora*** experiencia ramo «Seguros» compañía lider. Para agencia inmobiliaria, promotora, comercial. Teléfono: 895.06.31.

SE OFRECE: ***Joven 26 años,*** con experiencia de dependiente, conductor furgonetas, aux. administrativo. Teléfono: (920) 22.51.95.

SE OFRECE: ***Conserje o portero,*** 27 años, servicio militar cumplido. Teléfono: 741.58.22.

SE OFRECE: ***Auxiliar administrativo,*** dependiente o similar. Servicio militar cumplido. Serio. Incorporación inmediata. Teléfono: 517.23.86.

SE OFRECE: ***Ayudante o*** peón albañilería, para obras o reformas. Teléfono: 466.15.44.

SE OFRECE: ***Delineante proyectista,*** con conocimientos de Autocad, Coreldraw y 3D Studio Max. Teléfono: (983) 81.63.06.

SE OFRECE: ***Técnico especialista en Análisis y*** procesos básicos. Ayte. Laboratorio. 21 años. Teléfono: 676.38.87.

SE OFRECE: ***Chico de 17 años*** busca trabajo. Teléfono: 607.81.91.

SE OFRECE: ***Fontanero*** y albañil. Zona Cuatro Caminos. Teléfono: 459.70.34.

SE OFRECE: ***Auxiliar de Clínica.*** 25 años. ATL y ayudante de quirófano. Teléfono: 764.09.13.

SE OFRECE: ***Profesor FP administrativo*** con experiencia. Diplomada en Empresariales. Teléfono: 462.66.59.

SE OFRECE: ***Persona 54 años*** para trabajar como conserje, conductor, chófer con conocimientos de mecánica. Teléfono: 730.19.45.

SE OFRECE: ***Comercial*** con experiencia. Busca patente/agencia de patentes y marcas. Posible colaboración. Apartado de Correos 36.385.

Biblioteca Virtual de Castilla-La Mancha. Diario 16 Castilla-La Mancha. 20/12/1997.

Al Bano & Romina Power

PARA ANUNCIARSE EN ESTA SECCIÓN: Diríjase a su agencia habitual, o a nuestras oficinas en la calle Basauri,17. 28023 MADRID . **TARIFAS: Palabra,** 100 pesetas (mínimo 5 palabras). **Módulo de 20 palabras,** 3.000 pesetas. **Primeros puestos,** 20% de recargo. **Anúncios agrupados,** 20% de recargo. **Módulo intercalado:** 5.000 pesetas.

VIVIENDA

PISOS VENTA

PARTICULAR

VENDO PISO

Zona Hermanos Gª Noblejas - Canillejas Reformado con primeras calidades - 80 m² útiles 2 dormitorios - Amplio salón - Baño completo Cocina amueblada 4 armarios empotrados Gas natural - Calefacción individual - Estanterías de pladur - Vídeo portero

No precisa ninguna reforma

☎ 306 45 62

LLAMAR NOCHES

MOTOR

OFERTA ALQUILER

Twingo .....3.000 ptas/dia
Córdoba diesel ....5.000 ptas/dia
Primera T.diesel ..8.000 ptas/dia
Combo diesel .....4.000 ptas/dia
Transit mixta .....8.000 ptas/dia

(91) 552 55 04

LIÑAN

P. de las Acacias, 69

LIÑAN autos: Audi Coupe 2.8i V6. ABS, A/A, dirección asistida, elevalunas eléctricos y cierre centralizado, llantas. Cuero. Año 92. «Ocasión» Mes: 38.287 pts. Teléfonos: (91) 517 07 35 y (91) 517 68 63.

LIÑAN autos: Audi Coupe 2.8i «Nacional». Doble airbag. ABS. Climatizador. Dirección asistida, elevalunas eléctricos y cierre centralizado. M-PU. «Gran oportunidad». Teléfonos: (91) 517 07 35 y (91) 517 68 63.

LIÑAN autos: B. M. W. 318 IS. Aire acondicionado, dirección asistida, cierre centralizado, llantas. Año 91. Mes: 21.270 pts. Teléfonos: (91) 517 07 35 y (91) 517 68 63.

LIÑAN autos: B. M. W. 325 TDS «Nacional». Airbag. ABS. Climatizados. Dirección asistida. Elevalunas eléctrico y cierre centralizado, llantas. Alarma. Diciembre año 95. «Garantía total». Infórmese. Teléfonos: (91) 517 07 35 y (91) 517 68 63.

LIÑAN autos: Citroën AX 1.1 Iny Comercial. Año 95. Mes: 9.784 pts. Teléfonos: (91) 517 07 35 y (91) 517 68 63.

LIÑAN autos: Citroën AX 1.1 New York. Elevalunas eléctricos y cierre centralizado. Año 90. Total 485.000 pts. Teléfonos: (91) 517 07 35 y (91) 517 68 63.

LIÑAN autos: Citroën AX 1.4 TZX. Aire acondicionado, elevalunas eléctrico, cierre centralizado. Año 92. Mes: 11.060 pts. Teléfonos: (91) 517 07 35 y (91) 517 68 63.

LIÑAN autos: Citroën ZX 1.9 Diesel. A/A. Elevalunas eléctricos, cierre centralizado. M-TF. «Seminuevo». Mes: 27.652 pts. Teléfonos: (91) 517 07 35 y (91) 517 68 63.

LIÑAN autos: Citroën Xantia 1.8 iny. A/A. Dirección asistida. Elevalunas y cierre. Año 94. «Garantizado» Mes: 23.398 pts. Teléfonos: (91) 517 07 35 y (91) 517 68 63.

LIÑAN autos: Citroën Xantia 1.9 diesel. A/A. Dirección asistida. Año 94. «Gran oportunidad» Mes: 25.269 pts. Teléfonos: (91) 517 07 35 y (91) 517 68 63.

LIÑAN autos: Fiat Cinquecento Suite. A/A. Elevalunas eléctricos, cierre centralizado, M-TW. Mes: 14.889 pts. Teléfonos: (91) 517 07 35 y (91) 517 68 63.

LIÑAN autos: Ford Fiesta. Año 83. Total: 175.000 pts. Teléfonos: (91) 517 07 35 y (91) 517 68 63.

LIÑAN autos: Ford Fiesta 1.4 iny. CLX. Aire acondicionado, elevalunas eléctrico, cierre centralizado. Fin año 92. Mes: 11.486 pts. Teléfonos: (91) 517 07 35 y (91) 517 68 63.

LIÑAN autos: Ford Escort 1.6 Guia. Aire acondicionado. Elevalunas eléctrico, cierre centralizado. M-LC. Mes: 10.635 pts. Teléfonos: (91) 517 07 35 y (91) 517 68 63.

LIÑAN autos: Ford Escort 1.8 Iny. Cabrio. Dirección asistida. Elevalunas eléctrico, cierre centralizado. Capota eléctrica. Año 93. Garantía total. Mes: 26.375 pts. Teléfonos: (91) 517 07 35 y (91) 517 68 63.

LIÑAN autos: Ford Escort RS 2.0 16v (150cv) Airbag. ABS. Dirección asistida. Elevalunas eléctrico, cierre centralizado. Llantas. Fin año 93. Mes: 24.674 pts. «Impecable». Teléfonos: (91) 517 07 35 y (91) 517 68 63.

LIÑAN autos: Ford Sierra XR4 iny. ABS. Aire acondicionado. Dirección asistida. Elevalunas eléctrico, cierre centralizado. Llantas. Año 92. Mes: 17.867 pts. Teléfonos: (91) 517 07 35 y (91) 517 68 63.

LIÑAN autos: Ford Orion 1.6. Año 90. «Garantía total». Mes: 9.359 pts. Teléfonos: (91) 517 07 35 y (91) 517 68 63.

LIÑAN autos: Ford Mondeo 1.8 iny GLX 16V. Airbag, ABS, aire acondicionado, dirección asistida, elevalunas, cierre centralizado. M-OP. Mes: 22.972 pts. Teléfonos: (91) 517 07 35 y (91) 517 68 63.

LIÑAN autos: Ford Mondeo 2.0 inyección Guia 16V. Doble airbag, ABS, Aire acondicionado, dirección, elevalunas eléctrico, cierre centralizado. M-SU. Mes: 35.735 pts. Teléfonos: (91) 517 07 35 y (91) 517 68 63.

LIÑAN autos: Ford Mondeo 2.0 inyección Guia 16V. Familiar. Doble airbag, ABS, Aire acondicionado, dirección, elevalunas eléctrico, cierre centralizado. Mes: 31.906 pts. Año 94. Teléfonos: (91) 517 07 35 y (91) 517 68 63.

LIÑAN autos: Ford Courrier 1.8 diesel. Año 95. «Infórmese sin compromiso» Mes: 18.718 pts. Teléfonos: (91) 517 07 35 y (91) 517 68 63.

LIÑAN autos: Mitsubishi Eclipse. ABS. Aire acondicionado, dirección asistida, elevalunas eléctricos y cierre centralizado. Llantas. Año 92. Mes: 22.972 pts. Teléfonos: (91) 517 07 35 y (91) 517 68 63.

LIÑAN autos: Nissan Sunny 1.6 SLX. Aire acondicionado, dirección asistida, elevalunas eléctricos y cierre centralizado. Año 90. «Gran ocasión». Mes: 11.060 pts. Teléfonos: (91) 517 07 35 y (91) 517 68 63.

LIÑAN autos: Nissan Sunny 1.6 SGX. 12v. Aire acondicionado, dirección asistida, elevalunas eléctricos y cierre centralizado. Año 90. «Gran oportunidad». Mes: 11.060 pts. Teléfonos: (91) 517 07 35 y (91) 517 68 63.

LIÑAN autos: Nissan Serena 2.0 DLX. Diesel. 8 plazas. Aire acondicionado, dirección asistida. Año 94. Mes: 25.099 pts. Teléfonos: (91) 517 07 35 y (91) 517 68 63.

LIÑAN autos: Opel Astra 1.6 inyección 16v Merit. Airbag. Aire acondicionado. Dirección asistida. Elevalunas eléctrico. Cierres centralizado. M-SH. Mes: 24.248 pts. Teléfonos: (91) 517 07 35 y (91) 517 68 63.

LIÑAN autos: Opel Astra 1.4 inyección GL. 4 puertas. Airbag. Aire acondicionado. M-PW. Mes: 19.143 pts. Teléfonos: (91) 517 07 35 y (91) 517 68 63.

LIÑAN autos: Opel Corsa 1.2 Viva «Moderno» Año 95. Mes: 15.229 pts. Teléfonos: (91) 517 07 35 y (91) 517 68 63.

LIÑAN autos: Opel Corsa 1.2 Swing «Moderno». Fin año 93. Mes: 14.038 pts. Teléfonos (91) 517 07 35 y (91) 517 68 63.

LIÑAN autos: Opel Calibra 2.0 iny. ABS. Aire acondicionado. Dirección asistida. Elevalunas eléctricos y cierre centralizado. Llantas. Año 92. Mes: 24.248 pts. «Infórmese». Teléfonos: (91) 517 07 35 y (91) 517 68 63.

LIÑAN autos: Opel Omega 2.5. V6 CD. Doble airbag. ABS. Climatizador. Dirección asistida. Elevalunas eléctricos y cierre centralizado. Llantas. Año 94. «Garantía total. Mes: 42.116 pts. Teléfonos: (91) 517 07 35 y (91) 517 68 63.

LIÑAN autos: Opel Frontera 2.0 iny. Sport. Aire acondicionado. Dirección asistida. Elevalunas eléctricos y cierre centralizado. Techo. Año 93. Mes: 29.779 pts. Teléfonos: (91) 517 07 35 y (91) 517 68 63.

LIÑAN autos: Opel Kadett GSI. Llantas. M-HX. Mes: 8.338 pts. Teléfonos: (91) 517 07 35 y (91) 517 68 63.

LIÑAN autos: Opel Kadett 1.6 S. Año 88. «Oportunidad». Mes: 7.657 pts. Teléfonos: (91) 517 07 35 y (91) 517 68 63.

COMPRAMOS VEHICULOS

¡PAGAMOS AL CONTADO!

COMPARE CALIDAD Y PRECIO

TELS: 91-517 07 35 Y 517 68 63

LIÑAN autos: Peugeot 405 GRDT Embassy. Aire acondicionado, dirección asistida, elevalunas eléctricos, cierre centralizado. M-PL. «Turbo diesel». Mes: 30.204 pts. Teléfonos: (91) 517 07 35 y (91) 517 68 63.

LIÑAN autos: Peugeot 406 2.0 SV. Airbag, ABS, climatizador, dirección asistida, elevalunas eléctricos, cierre centralizado. Año 96. Mes: 42.288 pts. Teléfonos: (91) 517 07 35 y (91) 517 68 63.

LIÑAN autos: Peugeot 605 3.0 SV. ABS. Climatizador, dirección asistida, elevalunas eléctrico, cierre centralizado, llantas. M-OS. Mes: 33.182 pts. Teléfonos: (91) 517 07 35 y (91) 517 68 63.

LIÑAN autos: Renault 21 2.0 iny. GTX. Aire acondicionado. Dirección asistida. Elevalunas eléctricos. Cierre centralizado. Llantas. Fin año 90. Mes: 14.038 pts. Teléfonos: (91) 517 07 35 y (91) 517 68 63.

LIÑAN autos: Renault 21 GTX. 5 puertas. Aire acondicionado. Dirección asistida. Elevalunas eléctricos. Cierre centralizado. Fin año 90. «Oportunidad» Mes: 11.656 pts. Teléfonos: (91) 517 07 35 y (91) 517 68 63.

LIÑAN autos: Renault 21 GTX. 5 puertas. Aire acondicionado. Dirección asistida. Elevalunas eléctricos. Cierre centralizado. Año 91. Mes: 12.762 pts. Teléfonos: (91) 517 07 35 y (91) 517 68 63.

LIÑAN autos: Renault Espace 2.0 iny TXE. 7 plazas. ABS. Aire acondicionado, dirección asistida, elevalunas, cierre centralizado. Año 90. Mes: 23.568 pts. Teléfonos: (91) 517 07 35 y (91) 517 68 63.

LIÑAN autos: Renault 19 1.4 inyección Driver 5 puertas. Aire acondicionado. Fin año 93. Mes: 16.761 pts. Teléfonos: (91) 517 07 35 y (91) 517 68 63.

LIÑAN autos: Renault 19 1.8 inyección RT Chamade. Aire acondicionado, dirección asistida, elevalunas eléctrico, cierre centralizado. M-ON. Mes: 17.867 pts. Teléfonos: (91) 517 07 35 y (91) 517 68 63.

LIÑAN autos: Renault 19 TS. Año 91. Mes: 10.635 pts. Teléfonos: (91) 517 07 35 y (91) 517 68 63.

LIÑAN autos: Renault Express 1.6 diesel. Cerrada. Año 93. «Garantía total» Mes: 13.528 pts. Teléfonos: (91) 517 07 35 y (91) 517 68 63.

LIÑAN autos: Renault Express 1.4. Acristalada. Fin año 92. Mes: 12.337 pts. Teléfonos: (91) 517 07 35 y (91) 517 68 63.

LIÑAN autos: Renault Supercinco TD Diesel. Año 91. «Garantizado». Mes: 9.784 pts. Teléfonos: (91) 517 07 35 y (91) 517 68 63.

LIÑAN autos: Rover Montego 2.0 LXI. Aire acondicionado. Dirección asistida, elevalunas eléctricos, cierre centralizado. Fin año 94. Mes: 15.740 pts. Teléfonos (91) 517 07 35 y 517 68 63

LIÑAN autos: Seat Ibiza 1.7 iny. Sport Line. Elevalunas eléctrico, cierre eléctrico. Llantas. Año 92. «Revisado y garantizado» .Teléfonos: (91) 517 07 35 y (91) 517 68 63.

LIÑAN autos: Seat Ibiza 1.4 Inyección «Moderno». Año 95. Mes: 16.761 pts. Teléfonos: (91) 517 07 35 y (91) 517 68 63.

LIÑAN autos: Seat Marbella Special. Año 90. Total: 375.000 pts. Teléfonos: (91) 517 07 35 y (91) 517 68 63.

LIÑAN autos: VW Golf GTi. Elevalunas eléctrico, cierre centralizado. Año 89. Mes: 12.337 pts. Teléfonos: (91) 517 07 35 y (91) 517 68 63.

LIÑAN autos: VW Golf GTi. Aire acondicionado. Elevalunas eléctrico, cierre centralizado. Año 90. Mes: 14.038 pts. Teléfonos: (91) 517 07 35 y (91) 517 68 63.

LIÑAN autos: VW Polo Coupe 1.3 SV. M-IW. Precio total: 375.000. Teléfonos: (91) 517 07 35 y (91) 517 68 63.

LIÑAN autos: Pº de las Acacias, nº 69 (junto Metro Pirámides) y P.º de la Esperanza, nº 7 (metro Acacias). Teléfonos: (91) 517 07 35, (91) 517 68 63 y (91) 474 88 52.

APARCAMIENTO CLIENTES

LIÑAN AUTOMOVILES

(91) 517 68 63

(91) 517 07 35

PSEO ACACIAS, 69 (METRO PIRAMIDES)

MAKROAUTO

MAKROAUTO: Citroën AX 1.4 image, 3 puertas. M-KV (Año 90). Precio: 430.000 pesetas. C/ Mercurio 4-6. Teléfono: 371 90 69

MAKROAUTO: Ford Fiesta 1.8 diesel. DA, CC, EE, paragolpes del turbo. M-SH (Año 95). Precio: 1.100.000 pesetas. C/ Mercurio 4-6. Teléfono: 371 90 69

MAKROAUTO: Ford Granada 2.5 diesel GL. AA, DA, CC, EE, R/C. Precio: 375.000 pesetas. C/ Mercurio 4-6. Teléfono: 371 90 69

MAKROAUTO: Ford Escort 1.6 diesel, 5 puertas. M-GH (Año 86). Precio: 325.000 pesetas . C/ Mercurio 4-6. Teléfono: 371 90 69

MAKROAUTO: Fiat Cinquecento Sporting 1.1. EE, CC, LLA. M-SF (Año 95). Precio: 875.000 pesetas. C/ Mercurio 4-6. Teléfono: 371 90 69

MAKROAUTO: Lancia Delta GT ie. EE, CC, LLA. M-JX (Año 89). Precio: 425.000 pesetas. C/ Mercurio 4-6. Teléfono: 371 90 69

MAKROAUTO: Opel Senator 3.0 i. AA, DA, EE, CC, ORD. M-LD (Año 90). Precio: 1.175.000 pesetas. C/ Mercurio 4-6. Teléfono: 371 90 69

MAKROAUTO: Peugeot 205 GTD. AA, DA, EE, CC, 5 puertas. M-MF (Año 91). Precio: 825.000 pesetas. C/ Mercurio 4-6. Teléfono: 371 90 69

MAKROAUTO: Range Rover 2.5 TD. AA, DA, gancho, 5 puertas. M-IV (Año 88) Precio: 1.425.000 pesetas. C/ Mercurio 4-6. Teléfono: 371 90 69

MAKROAUTO: Renault 21 TDX. AA, DA, EE, CC, LLA. M-JV (Año 89). Precio: 675.000 pesetas. C/ Mercurio 4-6. Teléfono: 371 90 69

MAKROAUTO: Renault 19 diesel. AA, DA, alerón, 5 puertas. M-NU (Año 92). Precio: 1.050.000 pesetas. C/ Mercurio 4-6. Teléfono: 371 90 69

MAKROAUTO: Renault 4 F6 Combi. Mixta. M-IZ (Año 88). Precio: 250.000 pesetas. C/ Mercurio 4-6. Teléfono: 371 90 69

MAKROAUTO: Seat Marbella CE. M-TZ (Año 96). Precio: 550.000 pesetas. C/ Mercurio 4-6. Teléfono: 371 90 69

MAKROAUTO: VW Polo diesel. Motor 0 kms. M-IB (Año 87). Precio: 550.000 pesetas. C/ Mercurio 4-6. Teléfono: 371 90 69

PACIFICO

Avda. Ciudad Barcelona, 190

PACIFICO: Opel Corsa 1.2 Viva. 5p. Blanco. Año 97. Radiocassette. No cerramos a mediodía. Avda. Ciudad de Barcelona, 190. Tel.: (91) 552.55.04. Final Dr Esquerdo. Metro Pacífico.

PACIFICO: Opel Vectra 2.0i CD 5 puertas. Azul metalizado. Año 90. Aire acondicionado. Radiocassette. No cerramos a mediodía. Avda. Ciudad de Barcelona, 190. Tel.: (91) 552.55.04. Final Dr Esquerdo. Metro Pacífico.

PACIFICO: Opel Combo 1.7 diesel Van. Blanco. Año 97. Hasta 6 meses de garantía. No cerramos a mediodía. Avda. Ciudad de Barcelona, 190. Tel.: (91) 552.55.04. Metro Pacífico.

PACIFICO: Opel Astra 1.7 Diesel. 4p. Blanco. Año 96. Dirección asistida. 60 meses para pagar. No cerramos a mediodía. Avda. Ciudad de Barcelona, 190. Tel.: (91) 552.55.04. Final Dr. Esquerdo.

RENAULT EXPRESS 1.6 D

MIXTA. AÑO 93

PACIFICO

INFORMATE EN EL TEL.: (91) 552 55 04

PACIFICO: Opel Astra 1.4i GL 4p. Blanco. Año 93. Aire acondicionado. 60 meses para pagar. No cerramos a mediodía. Avda. Ciudad de Barcelona, 190. (91) 552.55.04. Metro Pacífico.

PACIFICO: Opel Astra 1.6 i. GLS 5p. Blanco. Año 94. Full equipe. Avda. Ciudad de Barcelona, 190. Tel.: (91) 552.55.04. Final Dr. Esquerdo. No cerramos a mediodía.

PACIFICO: Peugeot 106 Diesel 5 p. Blanco. Año 97. Garantía de la marca. No cerramos a mediodía. Avda. Ciudad de Barcelona, 190. Tel.: (91) 552.55.04. Final Dr. Esquerdo.

PACIFICO: Peugeot 205 Plus. Rojo. Año 92. Pocos kilómetros. 725.000 pts. No cerramos a mediodía. Avda. Ciudad de Barcelona, 190. Tel.: (91) 552.55.04. Metro Pacífico.

PACIFICO: Renault Clio 1.9 Diesel Ipanema. Gris met. Año 95. Dirección asistida. No cerramos a mediodía. Avda. Ciudad de Barcelona, 190. Tel.: (91) 552.55.04. Metro Pacífico.

PACIFICO: Renault 19 Chamade GTD. Gris-Met. Año 89. Dirección asistida. No cerramos a mediodía. Avda. Ciudad de Barcelona, 190. Tel.: (91) 552.55.04. Final Dr. Esquerdo.

RENAULT 19 CHAMADE GTD

AÑO 89

PACIFICO

INFORMATE EN EL TEL.: (91) 552 55 04

PACIFICO: Renault Clio Diesel. Campus. Blanco. Año 97. Garantía de la marca. No cerramos a mediodía. Avda. Ciudad de Barcelona, 190. Tel.: (91) 552.55.04. Metro Pacífico.

PACIFICO: Renault Megane Classic 1.4. Azul. Año 97. Aire acondicionado, dirección asistida. No cerramos a mediodía. Avda. Ciudad de Barcelona, 190. Tel.: (91) 552.55.04. Metro Pacífico.

PACIFICO: Renault Express 1.6 Diesel Combi. Rojo. Año 93. 795.000 pts. No cerramos a mediodía. Avda. Ciudad de Barcelona, 190. Tel.: (91) 552.55.04. Metro Pacífico.

PACIFICO: Seat Ibiza 1.2 Junior. Blanco. Año 86. 350.000 pts. No cerramos a mediodía. Avda. Ciudad de Barcelona, 190. Tel.: (91) 552.55.04. Final Dr. Esquerdo.

PACIFICO: Seat Córdoba 1.9 Diesel. Verde. Año 94. Hasta seis meses de garantía. No cerramos a mediodía. Avda. Ciudad de Barcelona, 190. Tel.: (91) 552.55.04. Final Dr. Esquerdo.

PACIFICO: Seat Córdoba 1.9 TDI. SXE. Granate. Año 97. Garantía de la marca. No cerramos a mediodía. Avda. Ciudad de Barcelona, 190. Tel.: (91) 552.55.04. Final Dr. Esquerdo.

PACIFICO: Seat Córdoba 1.9 Diesel Dream. Gris Met. Año 97. Full equipe. 72 meses para pagar. No cerramos a mediodía. Avda. Ciudad de Barcelona, 190. Tel.: (91) 552.55.04. Final Dr. Esquerdo.

PACIFICO: Seat Toledo 1.9 TDI Sport. Verde-met. Año 96. Full equipe. No cerramos a mediodía. Avda. Ciudad de Barcelona, 190. Tel.: (91) 552.55.04. Metro Pacífico.

PACIFICO: Seat Córdoba 1.8 i GLX. Rojo. Año 94. Aire acondicionado. Dirección asistida. 1.325.000 pts. No cerramos a mediodía. Avda. Ciudad de Barcelona, 190. Tel.: (91) 552.55.04. Metro Pacífico.

PACIFICO: Seat Ibiza 1.4 CLX. Rojo. Año 97. Radiocassette. No cerramos a mediodía. Avda. Ciudad de Barcelona, 190. Tel.: (91) 552.55.04. Metro Pacífico.

PACIFICO: Seat Toledo 1.8 i CL. Azul. Año 92. 890.000 pts. No cerramos a mediodía. Avda. Ciudad de Barcelona, 190. Tel.: (91) 552.55.04. Metro Pacífico.

PACIFICO: Seat Inca 1.9 Diesel Van. Blanco. Año 96. Dirección asistida. No cerramos a mediodía. Avda. Ciudad de Barcelona, 190. Tel.: (91) 552.55.04. Metro Pacífico.

PACIFICO: Volkswagen Polo Coupe GT. Blanco. Año 92. Llantas. 725.000 pesetas. No cerramos a mediodía. Avda. Ciudad de Barcelona, 190. Tel.: (91) 552.55.04. Final Dr. Esquerdo.

PACIFICO: Volkswagen Jetta 1.6 cl. Blanco. Año 90. 575.000 pesetas. No cerramos a mediodía. Avda. Ciudad de Barcelona, 190. Tel.: (91) 552.55.04. Final Dr. Esquerdo.

PACIFICO: Citroen ZX 1.6 i Reflex. Rojo. Año 92. 825.000 pesetas. No cerramos a mediodía. Avda. Ciudad de Barcelona, 190. Tel.: (91) 552.55.04. Final Dr. Esquerdo.

PACIFICO: Citroen ZX 1.9 Diesel Reflex. Verde. Año 94. Aire acondicionado. No cerramos a mediodía. Avda. Ciudad de Barcelona, 190. Tel.: (91) 552.55.04. Final Dr. Esquerdo.

PACIFICO: Fiat Uno 45 S Fire. Rojo. Año 90. Pack eléctrico. 550.000 pts. Avda. Ciudad de Barcelona, 190. Tel.: (91) 552.55.04. Metro Pacífico. No cerramos a mediodía.

PACIFICO: Fiat Brava 1.9 Diesel 5p. Verde metalizado. Año 96. Dirección asistida. 72 meses para pagar. No cerramos a mediodía. Avda. Ciudad de Barcelona, 190. Tel.: (91) 552.55.04. Final Dr Esquerdo. Metro Pacífico.

PACIFICO: Ford Orion 1.6 Guia. Blanco. Año 91. Aire acondicionado, dirección asistida. 895.000 pts. No cerramos a mediodía. Avda. Ciudad de Barcelona, 190. Metro Pacífico.

PACIFICO: Ford Mondeo CLX 1.8 16v. 5p. Rojo. Año 93. Aire acondicionado, dirección asistida. No cerramos a mediodía. Avda. Ciudad de Barcelona, 190. Metro Pacífico.

PACIFICO: Ford Orion 1.6 Guia. Blanco. Año 90. 650.000 pts. No cerramos a mediodía. Avda. Ciudad de Barcelona, 190. Tel.: (91) 552.55.04. Final Dr. Esquerdo.

PACIFICO: Nissan Almera 2.0 diesel. 4 puertas. Verde metalizado. Año 97. Garantía de la marca. No cerramos a mediodía. Avda. Ciudad de Barcelona, 190. Tel.: (91) 552.55.04. Final Dr. Esquerdo.

PACIFICO: Nissan Terrano II TDI 3P. Verde metalizado. Año 97. Full equipe. No cerramos a mediodía. Avda. Ciudad de Barcelona, 190. Tel.: (91) 552.55.04. Final Dr Esquerdo.

PACIFICO: Nissan Primera 2.0 T Diesel. 4P. Verde metalizado. Año 97. Aire acondicionado. Garantía de la marca. No cerramos a mediodía. Avda. Ciudad de Barcelona, 190. Tel.: (91) 552.55.04. Metro Pacífico.

PACIFICO: Nissan Micra 1.0 L. Granate. Año 94. De cambio. 675.000 pts. No cerramos a mediodía. Avda Ciudad de Barcelona, 190. Tel.: (91) 552.55.04. Final Dr. Esquerdo.

GARAJE J.J.

Rodríguez San Pedro, 13

GARAJE J.J: Citröen BX 1.6 TRS. Año 83. Precio total: 125.000 pesetas. Teléfonos: 446 27 81 y 446 28 53

GARAJE J.J: Citröen AX 3 puertas (varios modelos). Desde 275.000 pesetas. Teléfonos: 446 27 81 y 446 28 53

GARAJE J.J: Ford Escort 1.6 3 puertas. Año 91. Precio total: 725.000 pesetas. Teléfonos: 446 27 81 y 446 28 53

GARAJE J.J: Ford Orion 1.6 Guia. Año 87. Precio total: 425.000 pesetas. Teléfonos: 446 27 81 y 446 28 53

GARAJE J.J: Peugeot 309 SR 5 puertas. Año 89. Precio total: 560.000 pesetas. Teléfonos: 446 27 81 y 446 28 53

GARAJE J.J: Renault Express (Diesel/gasolina). Desde 725.000 pesetas. Teléfonos: 446 27 81 y 446 28 53

GARAJE J.J: Renault Clio 1.2 5 puertas. (Varios modelos). 550.000 pesetas. Teléfonos: 446 27 81 y 446 28 53

GARAJE J.J: Seat Panda Marbella. Año 92. Precio total: 400.000 pesetas. Teléfonos: 446 27 81 y 446 28 53

GARAJE J.J: Seat Panda Terba. Año 88. Precio total: 275.000 pesetas. Teléfonos: 446 27 81 y 446 28 53

GARAJE J.J: Suzuki Baleno 1.8 4 puertas (9.000 kms). Precio total: 2.120.000 pesetas. Teléfonos: 446 27 81 y 446 28 53

GARAJE J.J: Suzuki Samurai Long-Body 1.3. Año 95. Precio total: 980.000 pesetas. Teléfonos: 446 27 81 y 446 28 53

GARAJE J.J: Volvo 244 diesel 6c. Aire acondicionado y dirección asistida. Precio total: 290.000 pesetas. Teléfonos: 446 27 81 y 446 28 53

GARAJE J.J: Volkswagen Golf GTI (varios modelos). Desde 725.000 pesetas. Teléfonos: 446 27 81 y 446 28 53

GARAJE J.J: Volkswagen Polo Classic 1.3. Año 88. Precio total: 275.000 pesetas. Teléfonos: 446 27 81 y 446 28 53

GARAJE J.J: Volkswagen Passat 4 puertas. Año 89. Precio total: 800.000 pesetas. Teléfonos: 446 27 81 y 446 28 53

GARAJE J.J: Opel Kaddet 1.6 diesel. Año 84. Precio total: 275.000 pesetas. Teléfonos: 446 27 81 y 446 28 53

GARAJE J.J: Opel Ascona 1.6. Año 85. Precio total: 275.000 pesetas. Teléfonos: 446 27 81 y 446 28 53

GARAJE J.J: Seat Ibiza 1.5 GLX 4 puertas. Año 89. Precio total: 550.000 pesetas. Teléfonos: 446 27 81 y 446 28 53

ANUNCIOS EN TODAS LAS SECCIONES

DIARIO 16

EXCLUSIVAMENTE TARIFA OFICIAL

COBRO A DOMICILIO

PAGUE CON TARJETA POR TELEFONO

= ENTRELINEAS =

PUBLICIDAD

CARMEN, 8, 1.º B

Tel. 532 01 32

Fax: 532 09 23

DIARIO 16

ANUNCIOS EN TODAS LAS SECCIONES

AUTODOSA S.A.

José M.ª de Pereda, 45

AUTODOSA S. A: Citroën AX 1.4. Rojo. M-KS. 45.000 Kms. 11.200 pts/mes.

AUTODOSA S. A: Fiat Regata. Burdeos. M-IY. 69.000 Kms. 325.000 pts/total.

AUTODOSA S. A: Lada Samara 1.3 3 puertas. Marrón. M-JF. 44.000 kms. 190.000 pts/total.

AUTODOSA S. A: Lancia Y-10. Gris osc. M-IT. C/C. E/E. 80.000 kms. 290.000 pts/total.

AUTODOSA S. A: Opel Corsa 1.2 S. Rojo. M-KT. 52.000 kms. 15.000 pts/mes.

AUTODOSA S. A: Opel Kadett GT 1.8I. M-LL. Rojo. 76.000 kms. 18.500 pts/mes.

AUTODOSA S. A: Peugeot 405 GRDT. Full equipe. Rojo. M-NW. 63.000 kms. 42.000 pts/mes.

AUTODOSA S. A: Peugeot 205, 5 puertas. Blanco. Año 90. 61.000 Kms. 14.000 pts/mes.

AUTODOSA S. A: Peugeot 605 SVI. M-KX. Gris. C/ extras. 63.000 kms. 27.000 pts/mes.

AUTODOSA S. A: Renault 19 Chamade TXI. A/A. E/E. C/C. Gris osc. M-MG. 60.000 kms. 24.500 pts/mes.

AUTODOSA S. A: Seat Ibiza 1.2. Techo negro. M-LJ. 50.000 kms. 12.000. Pts/mes.

AUTODOSA S. A: Seat Toledo GT. C/ todos extras. M-MN. Blanco. 41.000 kms. 34.000 pts/mes.

AUTODOSA S. A: Opel Omega. C/ Todos extras. Año 91. Azul osc. 77.000 Kms. 27.600 Pts/mes.

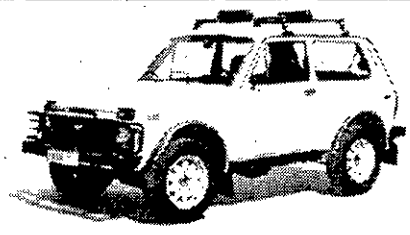

LADA NIVA 1.9 DIESEL. MOTOR PEUGEOT

PRECIO: 1.920.000

LADA NIVA 1.7 I

PRECIO: 1.515.000

LADA AUTODOSA

INFORMATE EN LOS TELS.: (91) 408 39 55-407 30 48

Anuncios en Diario 16 **542 33 92** *Tarifa Oficial Cobro a Domicilio Tarjetas* **Fax: 542 06 52** **DEBOD** Ventura Rodriguez, 13 MADRID

Biblioteca Virtual de Castilla-La Mancha. Diario 16 Castilla-La Mancha. 20/12/1997.

ILUSCAR

ILUSCAR: Citroën AX DSL Van. Año 93. Precio total: 350.000 pesetas. Garantía 6 meses. Plaza Villafranca de los Barros, 5 (Esq. Avda de la Ilustración). Teléfono: 378.41.99.

ILUSCAR: Citroën AX DSL TRD. Llantas/AE/C. Año 93. Precio total: 750.000 pesetas. Garantía 6 meses. Plaza Villafranca de los Barros, 5 (Esq. Avda de la Ilustración). Teléfono: 378.41.99.

ILUSCAR: Citroën AX 1.1 TR. Año 94. Precio total: 650.000 pesetas. Garantía 12 meses. Plaza Villafranca de los Barros, 5 (Esq. Avda de la Ilustración). Teléfono: 378.41.99.

ILUSCAR: Citroën Saxo 1.5 TRD. A/A. Año 97. Precio total: 1.175.000 pesetas. Garantía 12 meses. Plaza Villafranca de los Barros, 5 (Esq. Avda de la Ilustración). Teléfono: 378.41.99.

ILUSCAR: Citroën Xantia TD Sensation. Full. Año 95. Precio total: 1.950.000 pesetas. Garantía 12 meses. Plaza Villafranca de los Barros, 5 (Esq. Avda de la Ilustración). Teléfono: 378.41.99.

ILUSCAR: BMW 318 TDS. Full. Año 95. Precio total: 2,500..000 pesetas. Garantía 12 meses. Plaza Villafranca de los Barros, 5 (Esq. Avda de la Ilustración). Teléfono: 378.41.99.

ILUSCAR: Fiat Uno 1.4. Aire acondicionado. Año 93. Precio total: 550.000 pesetas. Garantía 6 meses. Plaza Villafranca de los Barros, 5 (Esq. Avda de la Ilustración). Teléfono: 378.41.99.

ILUSCAR: Fiat Tempra 1.7TD. A/A, D/A. Año 94. Precio total: 1.250.000 pesetas. Garantía 12 meses. Plaza Villafranca de los Barros, 5 (Esq. Avda de la Ilustración). Teléfono: 378.41.99.

ILUSCAR: Ford Fiesta Pachá 3 puertas. Elevalunas eléctrico, cierre centralizado. Año 91. Precio total: 525.000 pesetas. Garantía 6 meses. Plaza Villafranca de los Barros, 5 (Esq. Avda de la Ilustración). Teléfono: 378.41.99.

ILUSCAR: Ford Mondeo CLX 1.8. Aire acondicionado, dirección asistida, elevalunas, cierre. Año 97. Precio total: 2.150.000 pesetas. Garantía 12 meses. Plaza Villafranca de los Barros, 5 (Esq. Avda de la Ilustración). Teléfono: 378.41.99.

ILUSCAR: Ford Mondeo GLX 1.8 16V. Aire acondicionado. Dirección asistida. Elevalunas, cierre. Año 94. Precio total: 1.575.000. Garantía 12 meses. Plaza Villafranca de los Barros, 5 (Esq. Avda de la Ilustración). Teléfono: 378.41.99.

ILUSCAR: Ford Mondeo CLX 1.8 16V. Aire acondicionado. Dirección asistida. Elevalunas, cierre. Año 93. Precio total: 1.375.000. Garantía 12 meses. Plaza Villafranca de los Barros, 5 (Esq. Avda de la Ilustración). Teléfono: 378.41.99.

ILUSCAR: Ford Escort XR3i. Aire acondicionado, dirección asistida, elevalunas eléctrico, cierre centralizado. Año 97. Precio total: 1.890.000 pesetas. Garantía 12 meses. Plaza Villafranca de los Barros, 5 (Esq. Avda de la Ilustración). Teléfono: 378.41.99.

ILUSCAR: Ford Escort Nomade. Aire acondicionado, dirección asistida, elevalunas eléctrico, cierre centralizado. Año 95. Precio total: 1.475.000 pesetas. Garantía 12 meses. Plaza Villafranca de los Barros, 5 (Esq. Avda de la Ilustración). Teléfono: 378.41.99.

ILUSCAR: Ford Escort Atlanta. Aire acondicionado, dirección asistida, elevalunas eléctrico, cierre centralizado. Año 97. Precio total: 1.695.000 pesetas. Garantía 6 meses. Plaza Villafranca de los Barros, 5 (Esq. Avda de la Ilustración). Teléfono: 378.41.99.

ILUSCAR: Ford Escort Atlanta. 4 puertas. Aire acondicionado, dirección asistida, elevalunas eléctrico, cierre centralizado. Año 94. Precio total: 1.250.000 pesetas. Garantía 12 meses. Plaza Villafranca de los Barros, 5 (Esq. Avda de la Ilustración). Teléfono: 378.41.99.

ILUSCAR: Ford Escort Atlanta. 5 puertas. Aire acondicionado, dirección asistida, elevalunas eléctrico, cierre centralizado. Año 94. Precio total: 1.250.000 pesetas. Garantía 12 meses. Plaza Villafranca de los Barros, 5 (Esq. Avda de la Ilustración). Teléfono: 378.41.99.

ILUSCAR: Lancia Dedra 2.0 TD. Full. Año 90. Precio total: 900.000 pesetas. Garantía 6 meses. Plaza Villafranca de los Barros, 5 (Esq. Avda de la Ilustración). Teléfono: 378.41.99.

ILUSCAR: Opel Corsa Viva 1.4. A/A, E/C. Año 95. Precio total: 1.075.000 pesetas. Garantía 12 meses. Plaza Villafranca de los Barros, 5 (Esq. Avda de la Ilustración). Teléfono: 378.41.99.

ILUSCAR: Opel Astra GL 1.6 4p. A/A, D/A, E/C. Año 94. Precio total: 1.175.000 pesetas. Garantía 12 meses. Plaza Villafranca de los Barros, 5 (Esq. Avda de la Ilustración). Teléfono: 378.41.99.

ILUSCAR: Opel Astra GL 1.6 5p. A/A, D/A. Año 94. Precio total: 1.250.000 pesetas. Garantía 6 meses. Plaza Villafranca de los Barros, 5 (Esq. Avda de la Ilustración). Teléfono: 378.41.99.

ILUSCAR: Opel Astra GL 1.4i 4 puertas . Aire acondicionado. Año 94. Precio total: 1.050.000 pesetas. Garantía 6 meses. Plaza Villafranca de los Barros, 5 (Esq. Avda de la Ilustración). Teléfono: 378.41.99.

ILUSCAR: Opel Astra GL 1.4i4 puertas. Año 94. Precio total: 850.000 pesetas. Garantía 6 meses. Plaza Villafranca de los Barros, 5 (Esq. Avda de la Ilustración). Teléfono: 378.41.99.

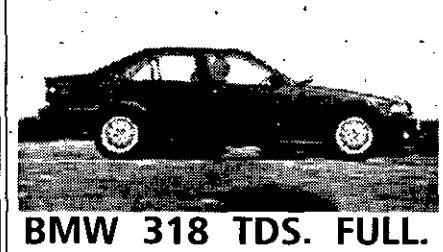

BMW 318 TDS. FULL. AÑO 95

PRECIO: 2.500.000. 12 MESES GARANTIA

INFORMATE EN EL TEL.: (91) 378 41 99

Iluscar

ILUSCAR: Opel Astra GL 1.4i4 puertas. A/A. Año 93. Precio total: 990.000 pesetas. Garantía 6 meses. Plaza Villafranca de los Barros, 5 (Esq. Avda de la Ilustración). Teléfono: 378.41.99.

ILUSCAR: Opel Vectra GL 1.7 TD. Full. Año 94. Precio total: 1.675.000 pesetas. Garantía 12 meses. Plaza Villafranca de los Barros, 5 (Esq. Avda de la Ilustración). Teléfono: 378.41.99.

ILUSCAR: Peugeot 306 Coupe S16 155 cv. D/A, E/C. Año 95. Precio total: 1.750.000 pesetas. Garantía 12 meses. Plaza Villafranca de los Barros, 5 (Esq. Avda de la Ilustración). Teléfono: 378.41.99.

ILUSCAR: Peugeot 106. 5 puertas. XN 1.1. A/A. E/C. Año 97. Precio total: 1.225.000 pesetas. Garantía 12 meses. Plaza Villafranca de los Barros, 5 (Esq. Avda de la Ilustración). Teléfono: 378.41.99.

ILUSCAR: Peugeot 306 Styll DSL. Aire acondicionado, dirección asistida, elevalunas eléctrico, cierre centralizado. Año 97. Precio total: 1.950.000 pesetas. Garantía 12 meses. Plaza Villafranca de los Barros, 5 (Esq. Avda de la Ilustración). Teléfono: 378.41.99.

ILUSCAR: Peugeot 405 GLD. Aire acondicionado, dirección asistida. Elevalunas. Cierre. Año 94. Precio total: 1.475.000. Garantía 12 meses. Plaza Villafranca de los Barros, 5 (Esq. Avda de la Ilustración). Teléfono: 378.41.99.

ILUSCAR: Renault Clio DSL, 5 puertas. Dirección asistida. Año 95. Precio total: 975.000. Garantía 6 meses. Plaza Villafranca de los Barros, 5 (Esq. Avda de la Ilustración). Teléfono: 378.41.99.

ILUSCAR: Renault Clio 1.4. Aire Acondicionado. Año 94. Precio total: 975.000. Garantía 6 meses. Plaza Villafranca de los Barros, 5 (Esq. Avda de la Ilustración). Teléfono: 378.41.99.

ILUSCAR: Renault 19 1.4. Año 92. Precio total: 625.000. Garantía 6 meses. Plaza Villafranca de los Barros, 5 (Esq. Avda de la Ilustración). Teléfono: 378.41.99.

ILUSCAR: Seat Ibiza CLX 1.9D. 3 puertas. Aire acondicionado, dirección asistida. Año 95. Precio total: 1.175.000 pesetas. Garantía 12 meses. Plaza Villafranca de los Barros, 5 (Esq. Avda de la Ilustración). Teléfono: 378.41.99.

ILUSCAR: Seat Ibiza CLX 1.8i. 5 puertas. Aire acondicionado, dirección asistida. Año 95. Precio total: 1.300.000 pesetas. Garantía 12 meses. Plaza Villafranca de los Barros, 5 (Esq. Avda de la Ilustración). Teléfono: 378.41.99.

ILUSCAR: Seat Ibiza CLX 1.4. 3 puertas. Aire acondicionado, Año 95. Precio total: 1.175.000 pesetas. Garantía 12 meses. Plaza Villafranca de los Barros, 5 (Esq. Avda de la Ilustración). Teléfono: 378.41.99.

ILUSCAR: Seat Ibiza CLX 1.9 DSL. 5 puertas. Aire acondicionado, dirección asistida. Año 97. Precio total: 1.750.000 pesetas. Garantía 12 meses. Plaza Villafranca de los Barros, 5 (Esq. Avda de la Ilustración). Teléfono: 378.41.99.

ILUSCAR: Seat Toledo SXE TDI. Full. Año 97. Precio total: 2.325.000 pesetas. Garantía 12 meses. Plaza Villafranca de los Barros, 5 (Esq. Avda de la Ilustración). Teléfono: 378.41.99.

ILUSCAR: Seat Toledo Class 1.8i. Aire acondicionado. Dirección asistida. Elevalunas eléctricos. Año 93. Precio total: 1.075.000 pesetas. Garantía 12 meses. Plaza Villafranca de los Barros, 5 (Esq. Avda de la Ilustración). Teléfono: 378.41.99.

ILUSCAR: Seat Toledo CLX 1.9 DSL. Dirección asistida. Año 93. Precio total: 950.000 pesetas. Garantía 6 meses. Plaza Villafranca de los Barros, 5 (Esq. Avda de la Ilustración). Teléfono: 378.41.99.

ILUSCAR: Volkswagen Polo. Con 1.6. Aire acondicionado, dirección asistida. Año 95. Precio total: 1.175.000 pesetas. Garantía 12 meses. Plaza Villafranca de los Barros, 5 (Esq. Avda de la Ilustración). Teléfono: 378.41.99.

L.M. AUTOCASIÓN 4x4

L.M. Autocasión: Nissan Patrol. Todos los modelos, desde 27.000 pts/mes. Paseo Santa María de la Cabeza, 37. Teléfonos: 539 23 72, 539 49 55 y 467 23 00.

L.M. Autocasión: Nissan Patrol GRTD, cortos y largos. 51.000 pts/mes. Paseo Santa María de la Cabeza, 37. Teléfonos: 539 23 72, 539 49 55 y 467 23 00.

L.M. Autocasión: Jeep Cherokee TD y gasolina (F/E). Desde 1.400.000 pts total. Paseo Santa María de la Cabeza, 37. Teléfonos: 539 23 72, 539 49 55 y 467 23 00.

L.M. Autocasión: Nissan Terrano I TD (F/E) y Terrano II (F/E). Desde 49.000 pts/mes. Paseo Santa María de la Cabeza, 37. Teléfonos: 539 23 72, 539 49 55 y 467 23 00.

L.M. Autocasión: Opel Frontera (F/E). 48.000 pts/mes. Paseo Santa María de la Cabeza, 37. Teléfonos: 539 23 72, 539 49 55 y 467 23 00.

L.M. Autocasión: Opel Monterrey (F/E). 59.000 pts/mes. Paseo Santa María de la Cabeza, 37. Teléfonos: 539 23 72, 539 49 55 y 467 23 00.

L.M. Autocasión: Jeep Gran Cherokee Limited y Laredo. Paseo Santa María de la Cabeza, 37. Teléfonos: 539 23 72, 539 49 55 y 467 23 00.

L.M. Autocasión: Toyota SW HD J80 y 4 Runner (F/E). Desde 51.000 pts/mes. Paseo Santa María de la Cabeza, 37. Teléfonos: 539 23 72, 539 49 55 y 467 23 00.

L.M. Autocasión: Ford Explorer XLT (F/E). 49.000 pts/mes. Paseo Santa María de la Cabeza, 37. Teléfonos: 539 23 72, 539 49 55 y 467 23 00.

L.M. Autocasión: Mitsubishi Montero TDI GLS (cortos y largos) y Pajero TD (cortos y largos). Paseo Santa María de la Cabeza, 37. Teléfonos: 539 23 72, 539 49 55 y 467 23 00.

L.M. Autocasión: Suzuki Vitara ICX (varios). 26.000 pts/mes. Paseo Santa María de la Cabeza, 37. Teléfonos: 539 23 72, 539 49 55 y 467 23 00.

L.M. Autocasión: Suzuki Samurai Y S3410. Desde 450.000 pts total. Paseo Santa María de la Cabeza, 37. Teléfonos: 539 23 72, 539 49 55 y 467 23 00.

L.M. Autocasión: Sang Youg Musso diesel (seminuevo). Range Rover TD y gasolina (varios). Land Rover Discovery TDI 3 y 5 puertas (varios). Paseo Santa María de la Cabeza, 37. Teléfonos: 539 23 72, 539 49 55 y 467 23 00.

L.M. Autocasión: Lada Niva cabrio y cerrado. Desde 400.000 pts total. Paseo Santa María de la Cabeza, 37. Teléfonos: 539 23 72, 539 49 55 y 467 23 00.

L.M. Autocasión: Chevrolet Blazer 4.3i (F/E). Asia Rocstar diesel cabrio. Jeep Wrangler Iona y fibra. Paseo Santa María de la Cabeza, 37. Teléfonos: 539 23 72, 539 49 55 y 467 23 00.

L.M. Autocasión: Bertone Freellimber TD y GS (F/E). Desde 45.000 pts/mes. Paseo Santa María de la Cabeza, 37. Teléfonos: 539 23 72, 539 49 55 y 467 23 00.

L.M. Autocasión: Daihatsu Ferozo II 16v. F/E (varios). Toyota Land Cruisser TD (motor japonés). Isuzu Trooper TDI 3 y 5 puertas (varios). Toyota Land Cruisser HDJ60 y HDJ61 (F/E). Paseo Santa María de la Cabeza, 37. Teléfonos: 539 23 72, 539 49 55 y 467 23 00.

VARIOS

ELENA bellísima masajista profesional. Doy masaje desnuda. Tratamiento anal, testicular. 10.000. Discreción. También domicilios. 429.01.05.

SARA masajista profesional. Atractiva discreta. 531.77.24.

MASAJE neoyorkino asistido con vibrador. Donna atractiva. 559.43.97.

MASAJISTA femenina, profesional, sensual. Silvia. 522.32.04.

MASAJISTA atractiva, especiał glúteos. Marta. 429.47.04.

MASAJISTA, jovencita sensual. Masaje profesional. 570.22.04.

¡PRINCESA! apartamentos superlujosos. Horas. Permanentemente. (91) 559.48.39.

APARTAMENTOS. 2 horas, 4.000. Noches, 5.000. 416.56.74.

APARTAMENTOS por horas. 3 horas, 5.000. Noches, 5.000. Video. TV. 416.71.50.

CONSULTAS

VENEREAS. Dermatología. Pº Habana, 62. 350.17.97.

VENEREAS. Dermatología, caída cabello, fimosis, próstata, impotencia. Hilarión Eslava, 55. 359.81.32.

RELACIONES

CONTACTOS

TRAVESTI auténtica. Guapísima. Sanidad demostrable. 517.64.29.

¡¡LOLITA!! 15.000. Hotel- domicilio. 355.32.14.

CAROLINA, 20 años. Atractiva. Doy masajes profundos desnuda en mi casa. 429.47.04.

MASAJISTA jovencita, bellísima. Masaje profesional. Juegos anales. Permanentemente, también domicilios. Susana. 570.22.04.

MARIA masajista. Tratamientos anales, terapias especiales. Permanentemente. 429.01.05.

SEXOLOGA atractiva. Te recibo en mi consulta desnuda. Impotencia, estimulación sexual, tratamientos anales. 420.24.64.

BELEN. Esclava rasurada, bellísima. Atada obedeceré. 522.40.17.

LAURA chiza caliente, ninfómana, 19 años, depilada. Griego profundo. Permanentemente. 521.95.74.

10.000. Domicilios. 355.32.14.

8.000. Hotel domicilios. 519.70.66. Permanentemente.

MARTA, 4.000. Recibo sola. 416.59.60. Permanentemente.

MASAJES

CANARIA. Particular. Calle Antonio López. 560.28.07.

SONIA, jovencísima, 4.000. 564.59.09.

ESTUDIANTAS cariñosas. Antonio López. 560.28.07.

***MULATA** pechugona. 576.28.64.

***MADURITA** rubia. 576.72.33.

***VICIOSA** superpecho. 577.69.00.

TRAVESTI Barbara, ninfómana sexual. Completísima. Esculturalmente bella. Insuperable. 542.80.52.

ELENA bellísima masajista profesional. Doy masaje desnuda. Tratamiento anal, testicular. 10.000. Discreción. También domicilios. 429.01.05.

AMA dominante. Gabinete. Jéssica. 572.01.52.

EMBARAZADA. Alta. Cuerpo precioso, dulce. Guapísima. 15.000. 523.39.69.

¡¡MONICA!! Modelo escultural, discreción, 6.000. 571.14.40.

ZONA Estrecho. Cinco amigas. 572.01.24.

***CUARENTONA** separada, 5.000. completo. 551.90.49.

CARLA, joven. 150 pecho. Inolvidable. 5.000. 542.68.71.

SEMIMADURITAS, guapísimas. Embajadores, 3.000. 467.69.96.

EN línea. (906) 30.14.00. Mayores 18 años, 76 pts./minuto.

ELECTRO. (906) 30.14.05. Mayores 18 años. 76 pts./minuto.

ATENTO. (906) 30.46.00. Mayores 18 años. 76 pts./minuto.

MARTA y sus amigas (nueva dirección). Permanentemente. 521.76.50.

MATRIMONIO gorditos. Viciosísimos. 15.000. 541.71.45.

PELIRROJA, 10.000. 415.15.42.

19 añitos, 10.000. Hoteles- domicilios. 415.15.42.

CHICA Sexy, todo 5.000. 416.49.18.

18 añitos. 6.000 completo. 415.15.42.

SEXO 30 segundos. 07 5915928231.

LLAMANOS y conectarás directamente con chicas solas en su casa, todo en vivo. 07 5915923484.

PLACER, vivo. 07 5915923487.

GAY party. 07 5915929799.

07 5915928234 lesbianas.

***ERIKA,** alemana, viciosa, 4.000. 726.68.58.

JOANA te hará correrte en 20 segundos. 07 6809950157.

SEXO gratis en vivo. 07 6809950156.

CASADA asturiana melosa, imponente. Sábados, 5.000 completo. 413.20.25.

CASADA mama guapísima. Sábados, 5.000. 563.78.39.

LAURA recibo sola, 4.000. 416.33.47.

PITUFAS, 8.000. 20 años. Permanentemente. 553.20.75. 553.84.33.

¡¡¡¡REALIZO tu fantasía sexual 07 56.1983.83.!!!!

¡PLAZA Español. 6 mujercitas. Completo, 5.000. Dúplex, 6.000. 559.45.66.

PARTICULAR. Atractiva. 90. 60. 90. Masajes eróticos. Lencería. Copa. Video. Higiene. Confort. Climatizado. Ambiente agradable. 7.000. Discreción. (Sin portero). 361.16.46.

SEXO gratis, mujeres buscan contacto sexual, no comercial. 902.100069.

DEVORAME dos veces. 467.59.37.

MUJERES insatisfechas. Dos, 6.000. 527.48.32.

REGRESO de Eva de Delicias. 472.64.34.

MONICA completísimo, 4.000. 519.94.28.

SUPERTRAVESTI. Oferta, 5.000. 522.83.63.

SUPERBOMBON. Victoria travesti. 522.83.63.

ANÚNCIESE EN DIARIO 16 411 66 31 PAGUE CON TARJETA DE CREDITO TARIFA OFICIAL COBRO A DOMICILIO

Diseño 21
Velázquez, 122. Fax: 563 26 80

Ruiz Nicoli

PIENSALO BIEN. PARA APADRINAR A ESTE NIÑO SIEMPRE TIENES TIEMPO. EXACTAMENTE TRES SEGUNDOS.

EN EL TERCER MUNDO MUERE UN NIÑO CADA TRES SEGUNDOS.

NO HAY TIEMPO QUE PERDER PARA CAMBIAR EL RUMBO DE SU DESTINO. OFRECELE UNA OPORTUNIDAD DE FUTURO MEJORANDO SU ENTORNO.

APADRINA UN NIÑO. AHORA.

Para más información llama al:
91 - 559 70 70

15 AÑOS trabajando con el tercer mundo

Ayuda en Acción

☐ Deseo recibir más información sin compromiso

Nombre.....
Dirección.....
Localidad.....
Provincia.....
C.P. ..... Tel. .....

C/ Tutor, 27. 28008 Madrid. Tél. 559 70 70.
C/ Balmes, 32, 3º. 08007 Barcelona. Tel. 488 33 77.

Rellena este cupón y accederás a tu destino.

Envíalo por correo a la siguiente dirección:

DIARIO 16- Departamento de marketing. C/Basauri, 17 Madrid - 28023, ó mándalo por fax al (91) 558 97 68

Si, deseo recibir mi Carta Astral y mi Pronóstico para un año, al precio de 4.995 ptas. ☐ más gastos de envío contrarrembolso

Datos Carta Astral y Pronóstico

Nombre .....
Fecha de nacimiento:.....
Profesión: .....

Día 1-31	*Mes* 1-12	*Hora* 0-24	*Minutos* 0-60
☐	☐	☐	☐

Año .....*Localidad** .....
.....*Provincia*.....
.....*País*.....

**Si tu lugar de nacimiento es una población pequeña, señala la localidad importante más cercana.*

Nombre y apellidos.....
Dirección .....
Localidad.....
Provincia.....*C.P.* .....*Teléfono* .....

Tienes derecho a acceder a la información que te concierne, recopilada en nuestro fichero de clientes y cancelarla o rectificarla de ser errónea.

Biblioteca Virtual de Castilla-La Mancha. Diario 16 Castilla-La Mancha. 20/12/1997.

Vivir 16
SOCIEDAD, GENTE, CULTURA Y ESPECTÁCULOS

El guardaespaldas de Diana sigue sinrecordar nada

SOCIEDAD

Woody Allen presenta su última película en Barcelona

CULTURA

FANCESC SANS/EFE

BIOSFERA

El niño causa efectos devastadores en el mundo

VIOLENCIA DOMÉSTICA

Los hijos acusan de cobarde al parricida incendiario de Granada

CRÓNICA

Biblioteca Virtual de Castilla-La Mancha. Diario 16 Castilla-La Mancha. 20/12/1997.

El Gobierno ahora está dispuesto a todo

Rodríguez anuncia que el Ejecutivo cambiará la Ley y anima a las mujeres a que llamen al 900 19 10 10 y acudan a la Policía

ROCÍO PATTIER
Madrid

El portavoz del Gobierno, Miguel Ángel Rodríguez, demostró ayer mayor cordura que la manifestada un día antes por el vicepresidente Francisco Álvarez Cascos, quien, tras conocer que una mujer granadina había sido quemada por su propio marido, sólo se le ocurrió decir que el asesinato de Ana Orantes era "un caso individualizado, que no puede servir como referencia". Rodríguez reconoció que "éste era un asunto importante", animó a las mujeres para que llamen al 900 19 10 10, número de teléfono de asistencia a mujeres agredidas, y lo que es más importante, anunció que "el Gobierno está dispuesto a reformar la Ley".

En la rueda de Prensa posterior al Consejo de Ministros, el portavoz del Ejecutivo anunció que la ponencia interministerial, que desde el mes de marzo estudia modificar el Código Penal para endurecer las penas a aquellos hombres que agredan a mujeres y niños, llegará en el primer trimestre de 1998 "a alguna conclusión concreta".

Rodríguez aprovechó su comparecencia ante los periodistas para recordar a las mujeres maltratadas que existe un número de teléfono, el 900 19 10 10, "al que se puede llamar de manera absulotamente anónima", y tras el que se encuentra un gran número de expertos dispuestos a ayudar a todas aquellas personas que se encuentren en esta situación.

20.000 denuncias

Rodríguez también animó a las mujeres para que rompan el silencio, a su juicio, "el mayor cómplice del agresor", y que acudan a la Policía para denunciar los maltratos de sus cónyuges. En este sentido, anunció que de las 20.000 mujeres que denunciaron agresiones durante 1997, sólo el 5%, 1.400 casos, ha dado el paso de acudir a las comisarías de Policía. Junto a estos datos, el Gobierno, en una respuesta a la senadora socialista Micaela Navarro, ofreció nuevas cifras de maltratos a mujeres. En 1996, hubo 1.551 mujeres víctimas de delitos por agresiones y 11.467 por faltas, en tanto que entre enero y septiembre de este año, las cifras se elevaron hasta 3.283 y 15.585 por esos conceptos, respectivamente.

El fiscal general del Estado, Jesús Cardenal, también recomendó a las personas maltratadas que denuncien los hechos "cuanto antes, no al final, cuando ya casi no tiene remedio".

Así las cosas, el PSOE no está dispuesto a esperar ni un día más. La secretaria de Participación de la Mujer del PSOE, Micaela Navarro, pidió la comparecencia en el Parlamento del ministro de Trabajo y Asuntos Sociales, Javier Arenas, para que informe de las medidas que el Gabinete de Aznar piensa adoptar para evitar las agresiones a mujeres. Navarro dijo a Efe que la solicitud de comparecencia de Arenas está justificada no sólo por lo ocurrido esta semana en relación con asesinatos de mujeres, sino por lo que ha venido sucediendo al respecto durante todo el año, agresiones que, al parecer, Álvarez Cascos todavía desconoce.

La portavoz de Justicia del Grupo Socialista en el Congreso, María Teresa Fernández de la Vega, presentó en la Cámara Baja una proposición no de ley en la que insta al Gobierno a que adopte todas aquellas medidas que contribuyan a erradicar las agresiones físicas y sicológicas a mujeres. El Defensor del Pueblo, Fernando Álvarez de Miranda, también reiteró su apoyo a las víctimas de agresiones físicas y psíquicas, y recordó que la Institución está elaborando un estudio sobre esta cuestión que espera presentar a principios de año.

Por último, la Unión de Separados justificó los malos tratos que sufren las mujeres por parte de sus maridos, de quienes dice son los verdaderos discriminados.

En una nota, la asociación defiende que las causas de los malos tratos a las mujeres se deben en la mayoría de los casos a "la brutal discriminación que sufren los hombres tras una separación".

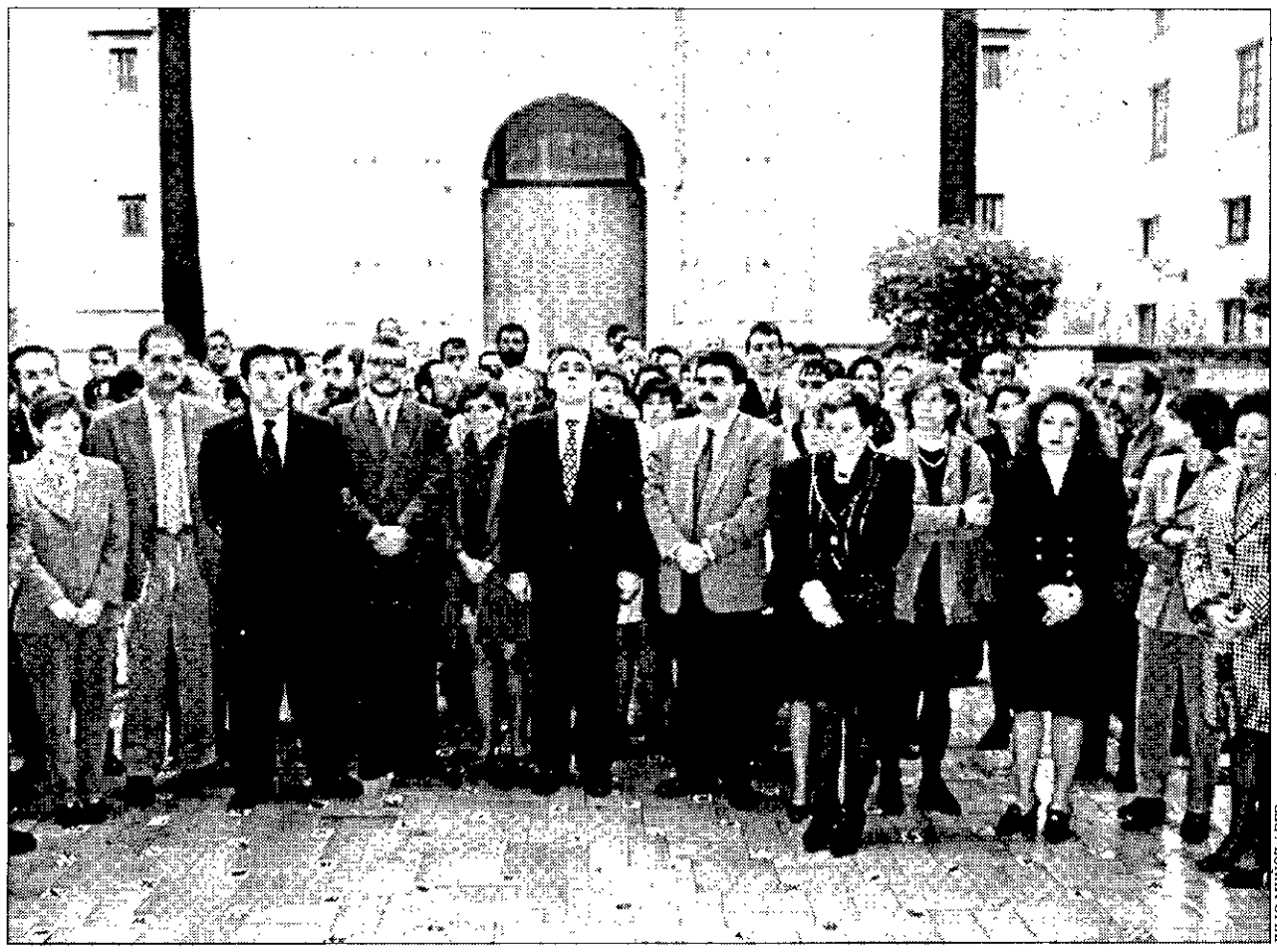

JULIO MUÑOZ / EFE

MANIFESTACIONES Diputados del Parlamento andaluz mostraron su respulsa al crimen de Ana Orantes, quien murió después de que su marido la quemara.

Piden la dimisión del "impresentable" Álvarez Cascos

Menuda la ha montado el vicepresidente primero del Gobierno con su "desafortunada" declaración sobre el caso de Ana Orantes, que tachó de "aislado". La presidenta de la Federación Estatal de Mujeres Separadas (FEMS), Ana María Pérez del Campo, anunció ayer que su organización ha iniciado una campaña para que se envíen telegramas personales a la Moncloa exigiendo la dimisión "inmediata" de Francisco Alvarez Cascos. El vicepresidente manifestó el jueves que un caso "individualizado" como el de Granada "no puede ser la mejor referencia o mejor supuesto tipo de un supuesto de malos tratos", ya que "cualquier excéntrico, en cualquier pueblo de España puede provocar, como de hecho a veces ocurre, una tragedia". Según la FEMS, Cascos "no tiene ni idea del lo que es realmente el problema de la violencia familiar ni la más mínima sensibilidad con este tema" y no se pueden hacer ese tipo de declaraciones, "reduciendo la violencia familiar al ámbito rural", cuando en lo que va de año ya han muerto 60 mujeres en toda España a manos de sus ex maridos o compañeros —en 1995 murieron 48 mujeres y en 1996, 64—. En el mismo sentido se manifestó la presidenta de la Asociación Mujeres Jóvenes (AMJ), Carmen Castro, que tachó de "impresentable" y de "falto de sensibilidad" al vicepresidente. Lo mismo hicieron Cipría Ciscar y Micaela Navarro, por parte del PSOE, para quienes la actitud de Cascos con respecto a las mujeres maltratadas "deja mucho que desear".

REACCIONES

◤ MIGUEL ÁNGEL RODRÍGUEZ

"El silencio es el mayor cómplice del agresor"

◤ JESÚS CARDENAL

"Las mujeres maltratadas tienen que denunciar cuanto antes, no al final, cuando ya casi no tiene remedio"

◤ ÁLVAREZ DE MIRANDA

El Defensor del Pueblo reiteró su apoyo a las mujeres maltratadas y dará a conocer en enero un estudio

◤ JUECES PARA LA DEMOCRACIA

"La plena igualdad jurídica entre hombres y mujeres no ha sido culturalmente asumida en amplios sectores"

◤ MARÍA PILAR ALLUÉ (Primera mujer comisario)

"Es necesario adecuar la cultura de la sociedad para evitar estas agresiones"

◤ MARÍA JESÚS ARRATE (PSOE)

"Existe una sensación de que la Justicia no hace lo que debe"

◤ ESTEBAN IBARRA (Jóvenes Contra la Intolerancia)

"Pedimos una reacción social contra estas manifestaciones de violencia, que son manifestaciones de una regresión moral de la sociedad"

MOVILIZACIONES CONTRA

Biblioteca Virtual de Castilla-La Mancha. Diario 16 Castilla-La Mancha. 20/12/1997.

JUAN FERRERAS / EFE

TENSIÓN Los hijos de Ana Orantes insultaron al asesino, su padre, con frases de "cobarde" y "criminal" a la entrada del juzgado donde declaró ayer.

"Era tan cobarde que pegaba a mi madre a escondidas"

Estremecedor relato de dos de los ocho hijos de Ana Orantes, quemada viva por su ex marido, quien ayer ingresó en prisión

Granada / EVA SUÁREZ.—"Era tan cobarde que pegaba a mi madre a escondidas; no era capaz de otra cosa". Así de rotundo se mostró ayer Rafael Parejo, hijo de Ana Orantes Ruiz, la mujer de 60 años que murió el miércoles en Cúllar Vega quemada viva por su ex marido, José Parejo Avivar, de 61, en el jardín de su casa. Su hermana Ana no se quedaba más corta y, a gritos, decía: "Mi padre intentó abusar de mí hasta que a los 14 años me fui de casa y quiero que se enteren todos, en Granada y en toda España". El juez ordenó ayer prisión incondicional sin fianza contra el parricida incendiario.

Rafael, de 34 años, acudió junto a tres de sus siete hermanos al juzgado de Santa Fe, donde su padre se encontraba prestando declaración. Habían ido "para ver si ese criminal es capaz de mirarnos a los ojos". Recordó que los malos tratos a su madre se produjeron fundamentalmente cuando los ocho hijos del matrimonio eran menores de edad "y siempre a escondidas. Le pegaba a ella por cosas que habíamos hecho nosotros. Impuso una ley del miedo mucho más fuerte que la que mi madre contó en el programa de Irma Soriano".

"Ha sido tan asesino quemando a mi madre que ni siquiera hemos podido verla, tocarla o besarla para despedirnos de ella ", relató Rafael, quien reclamó que todo el peso de la Justicia "caiga" sobre su padre, para lo cual tiene previsto ofrecerse al juzgado.

Rafael recordó que su padre, de profesión albañil, ofrecía una imagen de bondad que no se correspondía con la realidad: "En mi casa era un criminal y un cobarde. Cada vez que mi madre lo denunciaba, iba a la Guardia Civil llorando para que no le hicieran nada".

El hijo del presunto criminal admitió a Efe que tanto él como sus hermanos se llevaron una gran sorpresa cuando un juzgado dictaminó la partición de la casa en la sentencia de separación matrimonial, pero que, a pesar de los antecedentes de malos tratos, nunca pensaron que pudiese matar a su madre. "Los hermanos nos llevábamos a mi madre a nuestras casas frecuentemente, la sacábamos a cenar para que se divirtiera un poco y le advertíamos que cuando estuviese en casa no hablara con mi padre, que ni siquiera le mirara", subrayó.

A la cárcel sin fianza

Por su parte, el juez de Instrucción y Primera Instancia 1 de Santa Fe decretó ayer el ingreso en prisión incondicional sin fianza de José Parejo Avivar, a instancias del fiscal y la acusación particular —que representa a los hijos—, tras permanecer hora y media prestando declaración ante el juez.

JUAN FERRERAS / EFE

ESCOLTADO José Parejo fue conducido por la Guardia Civil a la prisión de Albolote desde los juzgados.

"Mi padre intentó abusar de mí hasta que a los 14 años me fui de casa y quiero que se enteren en Granada y en toda España"

"Ha sido tan asesino quemando a mi madre que no hemos podido verla, tocarla o besarla para despedirnos de ella"

José Parejo, que fue insultado por sus hijos cuando abandonaba el juzgado camino de la cárcel de Albolote, admitió la autoría del crimen, y explicó que su reacción homicida fue producto de los insultos que su mujer le dirigía. Declaró que cogió un litro de gasolina que había en la vivienda, lo arrojó sobre su ex mujer, y luego le prendió fuego con un mechero, si bien desmitió que previamente la hubiese golpeado o maniatado. Con el gesto imperturbable, Parejo recibió los insultos de varios de sus hijos que lo llamaron asesino y criminal, y le desearon que se "pudra" en la cárcel.

Alrededor de un millar de personas se concentraron ayer en las puertas del Tribunal Superior de Justicia de Andalucía en Granada reclamando reformas legales para los casos de malos tratos. Allí también acudieron siete de hijos de Ana. Según uno de ellos: "hemos denunciado multitud de veces los malos tratos de mi padre a mi madre y a nosotras mismas y nunca hemos recibido respuesta".

Agrede a su mujer e inteta tirar a su bebé

Madrid / Y. GÓMEZ.—Cuando aún se escuchan los últimos lamentos por el asesinato de Olga Santos, a manos del que fuera durante un tiempo su compañero sentimental, un nuevo caso volvió a producirse en Madrid, aunque afortunadamente se quedó en un intento. La Policía detuvo el jueves a un 'camello' marroquí acusado de pegar una paliza a su mujer, de la misma nacionalidad, y a su hija, de sólo 8 meses, a quienes amenazó además con tirarlas por la ventana de un sexto piso.

"Escuchamos gritos pidiendo auxilio y que avisaramos a la Policía. Las debía estar pegando fuerte porque se quejaban mucho las pobrecillas", dijo una vecina del número 3 de la calle Bergantín, en el madrileño distrito de Barajas. La víctima dijo a los agentes que su compañero incluso llegó a sacar al bebé al exterior de la ventana, para demostrarla que no se trataba de una broma.

Los hechos ocurrieron pasada la medianoche en la vivienda de la pareja. Según la versión de Aziza H., de 24 años, su marido Zafer T., de 34, empezó a discutir y a dar gritos. La discusión subió de tono y acabó golpeando a ella y al bebé. Las amenazó con tirarlas por la ventana y con la niña de 8 meses en sus brazos, se dirigió hacia la ventana y sacó a la pequeña fuera.

Los vecinos oyeron los gritos y llamaron a la Policía. Cuando los agentes llegaron a la vivienda intentaron reducir al hombre, pero se resitió y la emprendió a golpes también con ellos, resultando heridos dos policías. La madre sufrió contusiones en varias partes de su cuerpo, aunque ninguna de sus heridas era grave. Al parecer, la niña no recibió ningún golpe fuerte.

Mientras tanto, los agentes decidieron trasladar también al agresor a un centro médico, para hacerle un reconocimiento, aunque no fue posible debido a su agresividad y fue trasladado a Chamartín.

MALOS TRATOS A MUJERES

Biblioteca Virtual de Castilla-La Mancha. Diario 16 Castilla-La Mancha. 20/12/1997.

EFEMERIDES

1494: Los Reyes Católicos dictan el fuero para Las Palmas, capital del archipiélago canario. **1591:** Perece en el cadalso Juan de Lanuza, por defender los fueros de Aragón, que con él terminaron. **1909:** Una comisión de expertos rechaza en Copenhague la reivindicación del descubrimiento del Polo Norte por Frederick Cook. **1939:** El escritor José María Pemán ingresa en la Real Academia Española. **1940:** Franklin D. Roosevelt jura por tercera vez su cargo de presidente de los Estados Unidos. **1942:** España y Portugal firman el Pacto Ibérico. **1946:** Ho Chi Minh huye de Hanoi tras hacer un llamamiento a la insurrección contra las tropas coloniales francesas en Vietnam. **1960:** La Fundación Juan March dona, por 10 millones de pesetas, a la Biblioteca Nacional el códice del "Poema de Mío Cid". **1973:** El presidente del Gobierno español, Luis Carrero Blanco, es asesinado con explosivos por terroristas de ETA. **1974:** El Consejo de Ministros español aprueba el Estatuto Jurídico del Derecho de Asociación Política. **1979:** El Congreso de los Diputados español aprueba el Estatuto de los Trabajadores. **1983:** Yasser Arafat y 4.000 palestinos leales abandonan Líbano bajo la protección de la ONU. **1984:** El rey Juan Carlos, investido doctor "honoris causa" por la Universidad Complutense de Madrid. **1988:** Representantes de 49 países firman en Viena la convención contra el narcotráfico. **1989:** El pintor español José María Sicilia, galardonado con el Premio Nacional de Artes Plásticas. **1991:** El Parlamento de Guinea Ecuatorial aprueba la ley de amnistía para todos los presos políticos, horas después de reconocer la libertad de reunión y manifestación.

EL TIEMPO

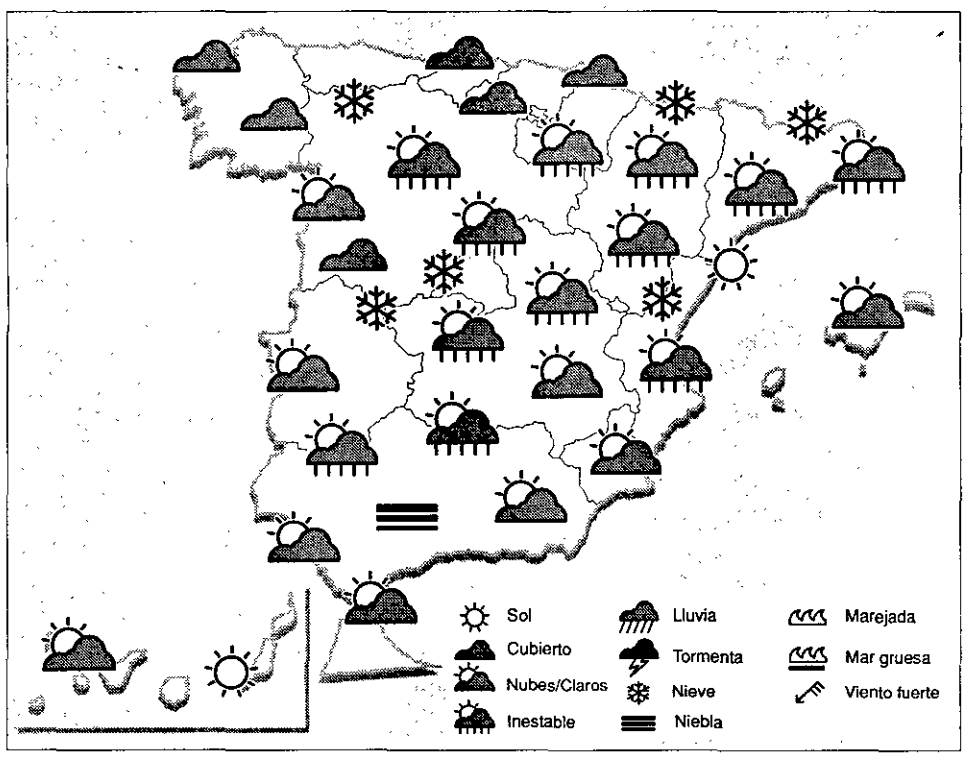

Precipitaciones débiles en la Península y Baleares

El Instituto Nacional de Meteorología (INM) prevé hoy precipitaciones débiles y dispersas en la Península y Baleares, que serán ocasionalmente tormentosas y localmente moderadas a primera hora en Baleares, pasando a ser moderadas por la tarde/noche en el tercio oeste peninsular. Galicia: Nuboso con intervalos muy nubosos y lluvias débiles esporádicas, aumentando la nubosidad y frecuencia de las precipitaciones al final del día. Asturias y Cantabria: Muy nuboso, tendiendo a nuboso durante la tarde. Precipitaciones débiles. País Vasco: Predominio de cielos muy nubosos con precipitaciones de débiles a moderadas, serán de nieve en cotas altas posibilidad de tormentas. Castilla y León: Cielos nubosos con precipitaciones débiles y dispersas durante la mañana, aumentando durante la noche por el oeste a muy nuboso con precipitaciones moderadas. Navarra: Nuboso, con el norte muy nuboso, y chubascos débiles dispersos. Cota de nieve en torno a los 1.200 metros. La Rioja: Nuboso con algunos chubascos débiles y dispersos, que serán de nieve a partir de los 1.200 metros. Aragón y Cataluña: Nuboso en mitad norte, con chubascos débiles dispersos. En mitad sur habrá intervalos nubosos, con algún chubasco aislado débil. Extremadura: Intervalos nubosos, con precipitaciones localmente moderadas en la mitad norte. Madrid: Cielos nubosos con chubascos débiles dispersos, con tendencia a disminuir la nubosidad por la tarde. Castilla-La Mancha: Cielos nubosos con chubascos débiles dispersos, con tendencia a disminuir la nubosidad por la tarde. Comunidad valenciana y Murcia: Cielos nubosos de madrugada y por la mañana con chubascos débiles preferentemente en el interior, que podrán ser de nieve por encima de los 1.000 metros en el norte, tendiendo a intervalos nubosos por la tarde. Baleares: Intervalos nubosos con chubascos aislados débiles a moderados que pueden ir acompañados de tormenta, disminuyendo durante el día a poco nuboso. Andalucía: Intervalos de cielos nubosos, más abundantes a partir de mediodía, Estrecho y al final en el extremo occidental. Canarias: Intervalos nubosos en el norte de las islas y predominio de los cielos poco nubosos en el sur. Temperaturas sin cambios.

AJEDREZ

FÉLIX MAGLIARO

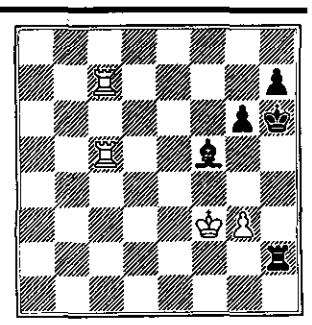

Núm. 3070.
Frente al primer paso, se produce una impresión de posible resistencia. No obstante se trata de algo vago e *iluso*, ya que la idea original sigue adelante. **Definición:** 4 jugadas.
SOLUCION
1. g4, Th3+; (Si 1... A. mueve (b1); 2. g5+, Rh5; 3. T×h7 mate.) 2. Rf4, Th4; 3. T×f5... y hay que rendir. Si 3... g×f5; 4. R×f5... y se sigue con la idea base: 5. g5+... y 6. T×h7, mate.

LA SUERTE

ONCE

Viernes 19

67345

Premio especial de 250 millones a la serie 112

Viernes 12 (064)	49789
Lunes 15	80606
Martes 16	42224
Miércoles 17	80100
Jueves 18	40200

PRIMITIVA

JUEVES 18

7 24 25 35 37 41
33c 0r

Acertantes		
6	bote	315.842.286
5+C	9	7.260.742
5	5	326.733
4	4	7.302
3	3	804

SÁBADO 13

6 13 16 20 21 36
26c 3r

Acertantes		
6	1	278.832.969
5+C	11	5.244.507
5	362	318.727
4	22.512	7.261
3	411.809	841

EL GORDO DE LA PRIMITIVA

DOMINGO 14

16 18 32 36 44 48
29c 0r

Acertantes		
6	1	55.794.613
5+C	0	0
5	16	1.331.462
4	1.093	22.275
3	19.921	2.500

BONOLOTO

LUNES 15

4 8 14 21 40 47
27c 4r

Acertantes		
6	1	148.362.498
5+C	1	27.101.515
5	81	133.835
4	5.441	3.155
3	96.525	400

MARTES 16

1 4 12 26 38 40
22c 3r

Acertantes		
6	!	28.478.277
5+C	3	7.302.122
5	81	108.180
4	4.836	2.869
3	82.317	400

MIÉRCOLES 17

9 25 26 30 31 34
37c 6r

Acertantes		
6	bote	29.717.248
5+C	1	22.859.422
5	74	123.564
4	3.833	3.777
3	81.396	400

VIERNES 19

4 23 28 29 47 48
34c 8r

Acertantes		
6	—	—
5+C	—	—
5	—	—
4	—	—
3	—	—

"La historia es una pesadilla de la que estoy tratando de despertarme". *James Joyce.*

HORÓSCOPO

ESPERANZA GRACIA
Si desea un estudio astrológico llame al teléfono 908 72 91 23.

ARIES
21 marzo/20 abril.
La jornada se presenta de lo más atrayente, Aries. En el amor, vivirás momentos deliciosos y de gran sensualidad. Se vislumbran cambios profesionales favorables.

GÉMINIS
21 mayo/20 junio.
Te sentirás terriblemente hedonista y disfrutarás de una forma muy especial todos los placeres de la vida. En el amor, no cometas imprudencias. Excesos.

LEO
23 julio/22 agosto.
Día muy movidito, Leo. Permanece alerta porque cualquier hecho puede acontecer. No deseches oportunidades. En el amor, gozarás de una gran seducción.

LIBRA
22 sept./22 oct.
Experimentarás nuevas y gratificantes emociones. Si no tienes pareja estable, hoy puedes conocer a alguien muy especial. En el amor, muy carismático.

SAGITARIO
22 nov./22 dic.
Felicidades. Hoy es el último día que el sol permanece en tu signo. Aprovecha la protección de los astros para conseguir tus sueños. Atractivo y carisma.

ACUARIO
22 enero/21 feb.
La familia puede perturbarse en el día de hoy, Acuario. Sé intimista con tus proyectos y no los comentes hasta que no salgan a la luz. Intrigas amorosas.

TAURO
21 abril/20 mayo.
Gozarás de una gran lucidez mental y acariciarás la posibilidad de emprender un viaje muy anhelado. En el amor, erotismo y sensualidad. Evocaciones.

CÁNCER
21 junio/22 julio.
Audaz y temerario, hoy emprenderás acciones que podrán considerarse de alto voltaje. Gastos económicos inesperados. En el amor, vivirás pasiones volcánicas.

VIRGO
23 agosto/21 sep.
Aprovecha al máximo este día porque será muy positivo, sobre todo en el aspecto laboral. En el amor, diversión a raudales; disfruta de este momento.

ESCORPIO
23 octubre/21 nov.
No pierdas la calma, Escorpio, que estás a punto de conseguir algo fascinante. Momento idóneo para reflexionar sobre tu futuro. En el amor, muy posesivo.

CAPRICORNIO
23 dic./21 enero.
Misterioso y profundo, hoy tenderás al aislamiento y a la reflexión. Se perfilan cambios en tu vida. En el amor, dolorosas renuncias. Cuida la alimentación.

PISCIS
22 feb./20 marzo.
Hoy te has levantado inquieto y algo melancólico, y necesitarás especialmente la protección de los que te rodean. En el amor, tendencia al aislamiento.

EL PORQUÉ DE LOS DICHOS

Humor

La palabra humor reune en la vigésima edición del "Diccionario de la Real Academia" (1992) varias acepciones. La más antigua, que viene del latín, dice que es "cualquiera de los líquidos del cuerpo del animal". La segunda es genio, índole, condición, especialmente cuando se manifiesta exteriormente; y la tercera, jovialidad y agudeza. De esta tercera nos vamos a ocupar, puesto que la acepción es relativamente moderna. Efectivamente, en el significado de comicidad, no aparece hasta fines del siglo XVII en Inglaterra. Antes, la palabra humor, según las retóricas renacentistas, sólo quería decir manera de ser o temperamento. Con este significado aparece también en la obra de Shakespeare, a quien jamás se le ocurrió que sir John Falstaff o el bufón Touchstone fueran una creación humorística.

Palabra relativamente moderna en su acepción de comicidad

Cuento de Cuentos. Néstor Luján. Editoria Folio. Barcelona, 1994.

Biblioteca Virtual de Castilla-La Mancha. Diario 16 Castilla-La Mancha. 20/12/1997.

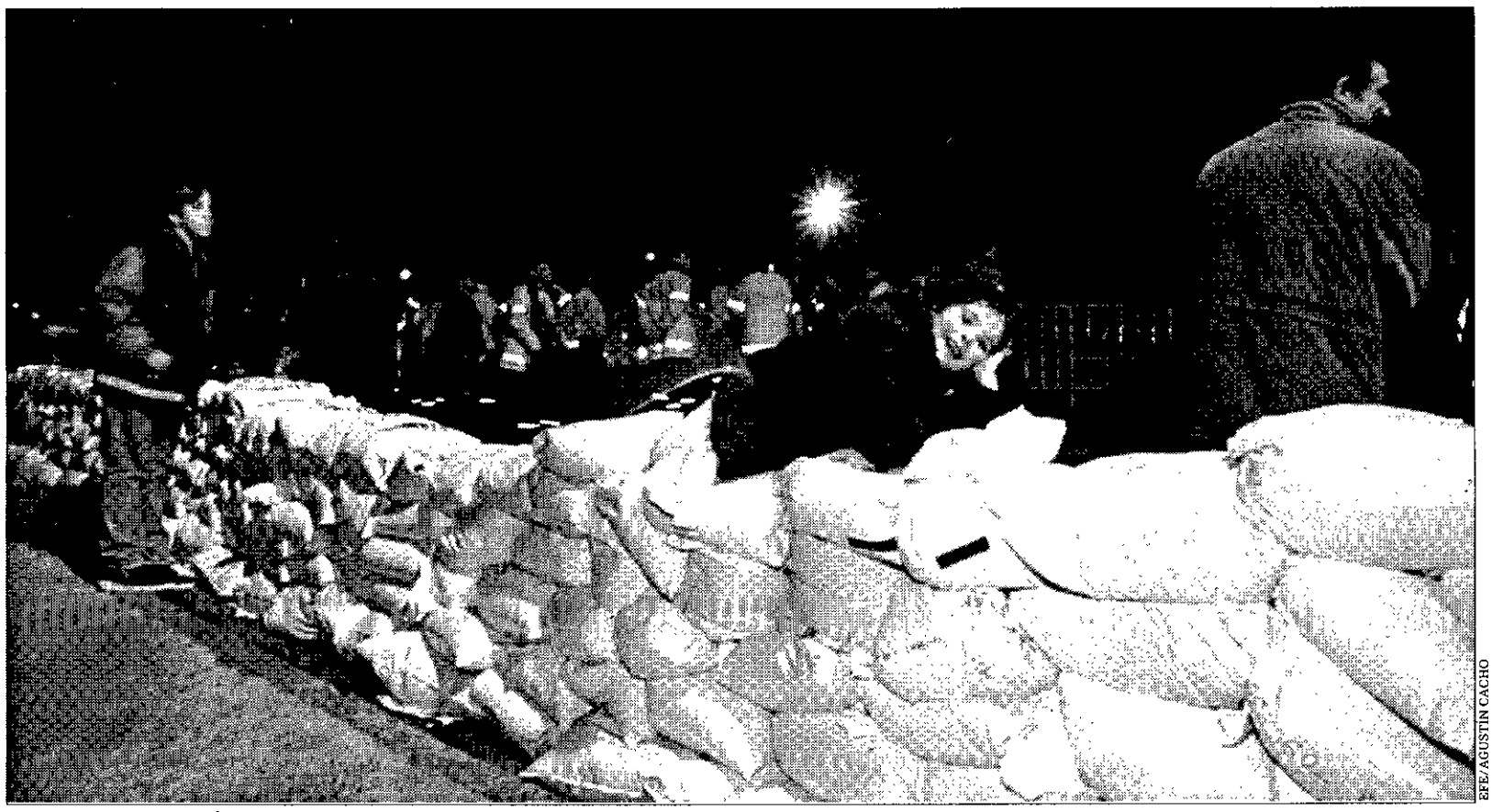

EFE/AGUSTÍN CACHO

PRESAS DE CONTENCIÓN El Ayuntamiento de Valladolid se vio obligado a colocar sacos de arena en los márgenes del río Esgueva para evitar su desbordamiento.

El temporal se aleja

Aunque las fuertes lluvias han remitido, numerosas localidades continúan en situación de emergencia ante el posible desbordamiento de algunos ríos

Madrid/D16.—Las zonas afectadas por el temporal de lluvia recuperan paulatinamente la normalidad, especialmente en Aragón, Cataluña y Castilla y León. En Andalucía, aunque el nivel del agua desbordada empezó a bajar a última hora de la tarde de ayer, se inundaron varias calles en Tocina y Lora del Río (Sevilla).

En Ballobar (Huesca) se produjeron inundaciones en las calles más bajas, y aunque no hubo daños de importancia se mantiene una vigilancia especial. En esta zona un hombre que fue arrastrado con su furgoneta por el agua que descendía por un barranco consiguió ponerse a salvo, aunque se presentó ante la Guardia Civil totalmente desnudo por la fuerza de las aguas que le habían arrastrado.

En Valladolid, unidades del Ejército de Tierra permanecían junto al puente de la Tía Juliana, al llegar el agua del río Esgueva a la altura límite para el desbordamiento, aunque se esperaba que la situación remitiera.

Las zonas de las riberas del Guadalquivir y del Genil en las provincias de Sevilla y Córdoba afectadas por las inundaciones también recuperaban ayer la normalidad y comenzaron las tareas de limpieza de calles, manteniendo el dispositivo de emergencia en la mayoría de las localidades afectadas. Varias calles del casco urbano de Tocina (Sevilla) seguían inundadas por el desbordamiento del Guadalquivir, cuyas aguas continuaban "subiendo lentamente", inundando parte del barrio de San Antonio y la calle Veracruz, afectando a una veintena de viviendas.

En Lora del Río (Sevilla) se inundaron varios barrios, aunque la cota de caudal descendió, mientras que el Ayuntamiento de Écija decidió mantener el operativo de emergencia ante las fluctuaciones del nivel del Genil.

En Cataluña, la localidad de La Granja de Escarp (Lérida), donde confluyen los ríos Segre y Cinca, era el punto más crítico. El hecho de que ahí confluyan los dos ríos hace que el caudal del Segre se sitúe en 2.700 metros cúbicos por segundo, lo que obligó a desalojar almacenes y material agrícola situados cerca del cauce.

Las persistentes lluvias obligaron a la Confederación Hidrográfica del Ebro a ampliar ayer la apertura de las compuertas del embalse de Riba-Roja hasta los 2.200 metros cúbicos por segundo, lo que motivó pequeñas inundaciones en Flix y Miravet (Tarragona). El progresivo descenso del caudal del Cinca favoreció la desactivación de los dispositivos de alerta ante un posible desbordamiento del río a su paso por la localidad altoaragonesa de Fraga.

Protección Civil mantiene la alerta en la provincia de Zamora, donde cuatro carreteras permanecían —al cierre de esta edición— cortadas al tráfico por las crecidas de los ríos Valderaduey y Guareña y el arroyo Adalia, que continúan desbordados pese a que tiende a disminuir su caudal.

La situación creada por las lluvias en el embalse de La Portiña, que abastece a Talavera de la Reina (Toledo), se estabilizó a última hora de la tarde de ayer aunque el dispositivo de vigilancia y alerta permanecerá abierto todo el fin de semana.

EFE/AGUSTÍN CACHO

TAPADO El cauce del Esgueva casi alcanza las aceras.

Inundada una zona de casas en construcción

El temporal de lluvia inundó el jueves una zona de El Burgo de Osma (Soria) donde se proyecta edificar un conjunto de viviendas unifamiliares. El peligro ya había sido denunciado a principios de diciembre por el grupo ecologista ASDEN, dado que la urbanización se encuentra en el paraje de La Matilla, muy próximo al caudal del río Ucero, que se desbordó con las lluvias. La propia Confederación Hidrográfica del Duero había autorizado el proyecto de viviendas, con el único condicionante de respetar los cinco metros de uso público. El portavoz de ASDEN, Carlos González, resaltó el peligro que los vecinos hubieran corrido si el edificio estuviera terminado y habitado. "Es necesario prevenir estas posibles catástrofes, ya que luego es muy difícil subsanar los errores", advirtió.

Piden que se reduzca a cero la tasa de alcohol

La Asociación de Distribuidores de Grandes Marcas de Bebidas pide que la tasa de alcohol en sangre en los conductores sea cero.

Madrid / D16.-La Asociación de Distribuidores e Industrias de Grandes Marcas de Bebidas (Adigram) es partidaria de que la tasa máxima de alcohol en sangre que se permita a los conductores, fijada en 0,8 gramos por litro de sangre, se reduzca a cero.

El presidente de Adigram, Vicente Dalda, declaró hoy que esta asociación recomienda a aquellas personas que beben alcohol que no conduzcan. "La tasa de alcohol que aconseja la industria para los conductores es cero gramos", dijo.

Dalda hizo esta manifestaciones en la presentación del decálogo que tradicionalmente elabora la asociación con motivo de las fiestas de Navidad, en el que invita al consumo moderado y responsable de bebidas con alcohol.

Adigram repartirá 250.000 postales y carteles con el decálogo entre más de 1.500 establecimientos y a través de envíos personales a cargos políticos.

Dalda aseguró que el consumo moderado de alcohol reporta beneficios a la sociedad, "y por lo tanto al ciudadano", y añadió que se debe disfrutar de la bebida de forma consciente.

Operación Navidad

Por otra parte, la DGT puso en marcha a las tres de la tarde de ayer la operación Navidad 97, en la que se prevén 20 millones de desplazamientos por carretera, y que ha comenzado con numerosos problemas causados por la nieve, la lluvia y el mal tiempo.

En el operativo desplegado por la Agrupación de Tráfico de la Guardia Civil, que contará con 8.000 hombres, además de 250 funcionarios de Tráfico y 15 helicópteros, se duplicarán los controles de alcoholemia y se tomarán medidas para mantener fluida la circulación en los puntos más conflictivos.

Biblioteca Virtual de Castilla-La Mancha. Diario 16 Castilla-La Mancha. 20/12/1997.

CRIMEN DE LA CALLE PACORRO

Dos de los cuatro jóvenes detenidos implicados en otro asesinato

Los presuntos asesinos del gitano Carlos Ramírez le apuñalaron para robarle la droga tras discutir por un reparto de dinero y después le enterraron en un pozo

Madrid / Y. GÓMEZ. —Dos crímenes resueltos de un golpe. Cuatro jóvenes de entre 17 y 20 años fueron detenidos en el barrio de Carabanchel como supuestos autores del asesinato de un joven, al que mataron para robarle droga, y del tío de uno de ellos, al que, por odio, rociaron con gasolina en su coche para simular un accidente.

Tras el esclarecimiento de ambos asesinatos, ocurridos en noviembre del año pasado y el pasado mes de mayo, la Policía investiga la nave abandonada de la calle Pacorro, donde el pasado 2 de diciembre hallaron el cadáver del joven gitano de 25 años Carlos Ramírez Molina, desaparecido desde el pasado mes de mayo.

En este local, ahora en rehabilitación para convertirlo en un taller de vehículos, vivían los detenidos. Determinadas informaciones hacen sospechar que puedan esconderse allí otros restos humanos. Los detenidos, con antecedentes por robo, son Juan Pedro R.G-M., alias 'El Nani', de 19 años; David F.N., 'El Chino', de 17; Sergio M.G., 'El Pasti', de 20; y Juan Manuel N.G-C., 'el Punkito', de la misma edad que el anterior.

Según las pesquisas, los cuatro detenidos planearon acabar con la vida de Ramírez, con quien mantenían una estrecha relación y acababan de tener una discusión por un reparto de dinero, para hacerse con la droga que él guardaba.

Los presuntos autores del crimen aprovecharon que Ramírez se quedó dormido tras consumir una dosis de droga con una piqueta. La víctima intentó defenderse, pero los cuatro individuos le remataron con una puñalada en el pecho para después arrojar el cadáver al pozo, cubrirlo con cascotes y quemar el coche en un descampado para eliminar cualquier prueba.

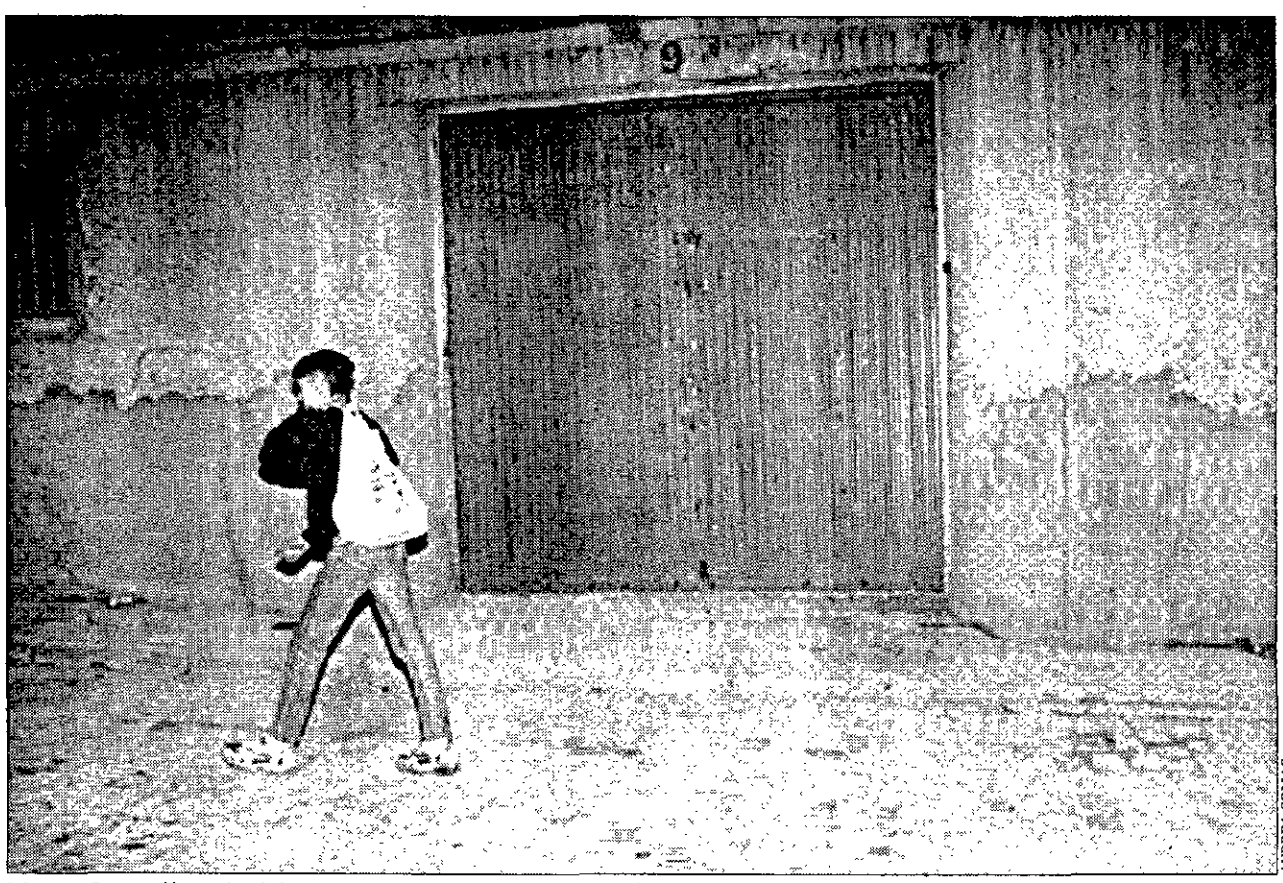

ANDREA COMAS

LA NAVE Este es el lugar donde los presuntos asesinos de Carlos Ramírez le mataron y ocultaron su cuerpo en un pozo.

Tras la detención de los cuatro jóvenes, la Policía descubrió que uno de ellos, 'El Nani', era sobrino de Manuel Eusebio Carmona, cuyo cadáver apareció calcinado dentro de un coche en noviembre del pasado año, cerca de Carabanchel, y que podría estar implicado en el asesinato junto a su amigo 'El Chino'.

Dos de los delincuentes mataron al tío de uno de ellos en noviembre del pasado año, simulando un accidente

El sobrino de la víctima confesó a los investigadores que actuó por "el odio que sentía hacia su tío y hacia su tía, a causa de los malos tratos que desde niño había recibido por ellos". Según el relato de 'el Nani', citó a su pariente en la nave de la calle Pacorro con el pretexto de venderle un vídeo y, una vez allí, le dio un golpe en la cabeza e intentó estrangularle.

Ayudado por su compinche, cargó el cuerpo en el coche y lo condujo hasta el Viaducto para arrojarlo al vacío y simular un suicidio, aunque el numeroso tráfico les hizo desistir por lo que decidieron estrellar el vehículo contra otro coche aparcado en la calle Parodia. Luego, metieron el cuerpo en el vehículo, que rociaron con gasolina y lo incendiaron para que pareciese un accidente, cosa que en un principio consiguieron.

JUICIO AL DUQUE DE FERIA

Las fotos de la niña son "inocentes", dice la defensa

Visto para sentencia el juicio contra Rafael Medina, cuyo abogado señala que el delito fue "publicar las imágenes"

Sevilla / D16.-Imágenes "inocentes, como las que hace cualquier padre". Así calificaba Antonio Mates, defensor del Duque de Feria, las fotografías de dos niñas semidesnudas. Durante el juicio por la realización de estas fotos, Mates señaló que "el único delito fue publicarlas" y "exponer sus cuerpos desnudos ante miles y miles de españoles".

En su informe ante la Sección Séptima de la Audiencia de Sevilla, Mates aseguró que se trata de imágenes "totalmente infantiles", de "fotos de niñas haciendo de niñas, pintándose los labios y jugando a ser mujer, como hacen todas a esa edad".

A su parecer, la revista 'Interviú' cometió "un delito de intromisión en su intimidad", acompañando las fotos de un texto que el abogado calificó como "ingenio de pornografía barata", con comentarios "groseros" sobre la supuesta "perversión" del duque de Feria.

En el reportaje aparecen dos niñas de unos 8 años en ropa interior, saliendo de la ducha, pintándose los labios y una de ellas desnuda en brazos de Medina, en unas fotos que 'Interviú' atribuyó al Duque de Feria y publicó en mayo de 1993, cuando estaba en marcha el primer proceso judicial contra el aristócrata por corrupción de menores.

Tras los informes de Mates y de María del Carmen Barba, abogada de Ana R.M., madre de una de las dos niñas fotografiadas y también procesada, la Audiencia de Sevilla dejó visto para sentencia este juicio, en el que el fiscal pide para el duque de Feria una condena de 14 meses de prisión por delitos de abusos sexuales y utilización de menores para fines exhibicionistas.

El defensor sostuvo que las fotos en sí mismas "no pusieron en riesgo el desarrollo sexual" de la menor. Por su parte, María del Carmen Barba recordó que su clienta se ha reconocido como única autora de las fotos y añadió que con el mismo razonamiento "deberían procesar a los padres españoles" que tienen fotos de sus hijos desnudos en las mismas actitudes y a las agencias de publicidad que las usan en sus anuncios.

Rafael Medina, al igual que en los tres días anteriores de juicio, acudió a la Audiencia impecablemente trajeado.

Un ajuste de cuentas, posible móvil del crimen de Mirasierra

Madrid / Y. GÓMEZ.— Un ajuste de cuentas es el móvil que la Policía baraja como causa del crimen de una mujer de 33 años hallada muerta pasadas las tres de la tarde de ayer a la altura del número 33 de la calle Costa Brava, en la urbanización madrileña de Mirasierra.

Aunque en un principio el estado de la víctima, que tenía toda la cara destrozada y ensangrentada, dificultó conocer si era hombre o mujer, agentes de la Brigada la identificaron cuatro horas después del hallazgo como Mairena M.P., natural de Lérida. La mujer, tóxicomana, tenía un antecedente por tráfico de droga, informó la Jefatura Superior de Policía.

La víctima, que vestía tres pantalones, tenía un corte en el cuello y presentaba múltiples hematomas y contunsiones. Según declararon algunos vecinos del lugar el cuerpo fue arrojado desde una furgoneta blanca a la acera.

Ahora los agentes del Grupo de Homicidios de la Brigada de Policía Judicial intenta localizar pistas que conduzcan hasta los culpables de la brutal muerte.

Muere en una comisaría de Lyon un español

París / D16.-La madre del joven francés de origen español Fabrice Fernández, que el jueves fue muerto por un disparo de un agente cuando estaba detenido en una comisaría de Lyon, acusa a la Policía de haber asesinado a su hijo, que "no había hecho nada".

En declaraciones al canal de televisión LCI, Francine Pognat, de nacionalidad francesa, afirmó que "los policías han matado a mi hijo, un padre de familia que no había cometido delito alguno".

El padre, la madre y la compañera sentimental de Fabrice presentaron una querella contra el autor de asesinato. "He presentado una querella porque no se puede permitir que personas inocentes sean asesinadas de este modo", subrayó Pognat. La fiscalía de Lyon reconoció que el policía que mató a Fernández, de 24 años, cometió una "falta de servicio manifiesta".

El agente que realizó el disparo en la mandíbula ocasionándole la muerte en el acto, ha sido detenido y suspendido de sus funciones. El disparo fue realizado con una escopeta de cañones recortados que le había sido incautada.

Biblioteca Virtual de Castilla-La Mancha. Diario 16 Castilla-La Mancha. 20/12/1997.

El 'mudo' guardaespaldas

Rees-Jones, 'gorila' de la princesa Diana, no quiso hablar a los numerosos reporteros que le acosaron ante el Palacio de Justicia de París

Madrid/D16.—Rees-Jones, guardaespaldas británico de la princesa Diana de Gales, consiguió con dificultad abrirse ayer camino entre los numerosos fotógrafos y cámaras congregados en el Palacio de Justicia. Rodeado por sus abogados y varios guardaespaldas, Rees-Jones se dirigió a prestar declaración, por tercera vez, ante el juez de instrucción Hervé Stephan. El superviviente no recuerda los minutos que precedieron al accidente que acabó con la vida de lady Di en la noche del pasado 31 de agosto en el túnel de la plaza de Alma, en Paris.

El abogado del guardaespalas, Christian Curtil, señaló al abandonar el Palacio de Justicia que su cliente "se encuentra mejor ya que la audición ha ido bien" . Matizó que Rees Jones no deseaba hacer "ningún comentario" a los numerosos reporteros y cámaras de televisión presentes. Rees Jones, su abogado y varios guardaespaldas británicos y franceses contratados por Mohamed al Fayed, padre del fallecido Dodi, abandonaron el Palacio de Justicia de París poco después de que concluyera la declaración ante el juez instructor, Hervé Stephan. El único superviviente del mortal accidente, que se ha constituido en parte civil en el sumario que se instruye en Francia, tiene previsto regresar en breve al Reino Unido.

Rees Jones, de 29 años, que sufre amnesia parcial, ya fue interrogado por el juez instructor el 19 de septiembre y el 2 de octubre pasados en el hospital parisiense de la Salpetriere, en el que fue ingresado tras el accidente. Rees Jones viajó al Reino Unido el pasado 3 de octubre tras ser dado de alta en el hospital parisiense , pero volvió a la capital francesa a principios de noviembre para participar en la reconstrucción del accidente.

Georges Kiejman, abogado de Mohamed al Fayed en Francia, anunció que el multimillonario egipcio ha contratado al antiguo jefe de la brigada criminal de la policía de París Pierre Ottavioli en calidad de consejero técnico de seguridad. "No se trata de realizar una investigación a título privado sobre las causas del accidente sino de que Ottavioli pueda aportar al padre de Dodi una especie de consejo técnico sobre las investigaciones.

Por otra parte, el antiguo secretario privado de Lady Di, Michael Gibbins, afirmó ayer en Londres que tiene serias dudas sobre la autenticidad de "la última entrevista" de Diana y su amigo Dodi Al-Fayed publicada por el semanario francés *Paris Match*. En declaraciones a la prensa británica, Gibbins Dans, que ocupa en la actualidad el cargo de miembro del Consejo de Administración de la Fundación Diana, afirmó que la entrevista "no se tenía de pie". Según la revista , Dodi al-Fayed propuso matrimonio a la princesa Diana poco antes de su muerte en París, afirmando que nunca había sentido "tanta armonia" con una persona. Diana dejaba caer que "aún no estaba preparada para volver a casarse" pero aseguraba que sus sentimientos hacia Dodi eran profundos. "Esta pretendida entrevista nunca tuvo lugar como tal; se trata de una recopilación de declaraciones", dijo Gibbins.

AP

CUSTODIADO El guardaespaldas superviviente de la princesa Diana, 'protegido de sus abogados', a la salida del Palacio de Justicia de Paris.

El ex secretario de lady Di duda de la autenticidad de la última entrevista, "que no se sostiene en pie", de Diana y su amigo Dodi Al-Fayed publicada en 'Paris Match'

Rodríguez acusa al PSOE de "incoherencia"

Asegura que el rechazo de Almunia al decreto de Humanidades pone al partido de espaldas a la sociedad

ROCÍO PATTIER
Madrid

El portavoz del Gobierno, Miguel Ángel Rodríguez, volvió ayer a situar al Partido Socialista en el centro de la diana. En esta ocasión no fue la visita de Joaquín Almunia al Palacio de La Moncloa, sino la oposición de los socialistas al decreto de reforma de las Humanidades de la ministra Esperanza Aguirre lo que provocó una retahíla de ataques a los socialistas.

Comenzó el secretario de Estado para la Comunicación acusando al PSOE de "incoherencia, por decir una cosa en el Senado y otra en el Congreso". Rodríguez dijo que Almunia había cometido un "error" al votar en contra del decreto del Ministerio de Educación, que, en cumplimiento con la LOGSE, "está obligado a garantizar una enseñanza mínima de España", y acusó al líder de los socialistas de "haber puesto al PSOE de espaldas a la sociedad".

El portavoz popular confió no obstante en que haya una reflexión por parte de los socialistas. "Espero y recomiendo que haya una reflexión del PSOE en esta materia, que haya una visión de Estado por parte del PSOE y que no se cometan errores de este tipo".

No obstante, Rodríguez reiteró que el Ejecutivo seguirá trabajando "atendiendo las recomendaciones" tando del Congreso como del Senado. "El Gobierno seguirá utilizando el diálogo como herramienta. Estamos abiertos a las sugerencias de todos, incluso de aquellos que ahora están disconformes con lo que ellos mismos han votado", aseguró.

Por su parte, el ministro de Administraciones Públicas, Mariano Rajoy, auguró que el PP conseguirá pactar finalmente con los socios nacionalistas del Gobierno, que también votaron en contra del polémico decreto de Humanidades. En una cena celebrada con militantes de Barcelona, Rajoy defendió la cultura del pacto y se refirió a CiU diciendo: "Estamos dispuestos a seguir dialogando, hablando y pactando por el interés general y por el interés de Cataluña".

Por último, Eusko Alkartasuna (EA) pidió a Esperanza Aguirre que acate el pronunciamiento del Congreso y comience el proceso de diálogo con las comunidades autónomas en la reunión que la ministra mantendrá el próximo lunes con la Conferencia Sectorial Educativa.

Tres especies de cetáceos, amenazados en España

La marsopa, el rorcual y el delfín son los cetáceos con más problemas de conservación en España, debido a las redes de pesca, la contaminación y el ecoturismo.

Madrid / EFE.-La marsopa, el rorcual y el delfín son los cetáceos con más problemas de conservación en España, debido a las redes de pesca, la contaminación y el ecoturismo, según el primer Inventario Nacional de Cetáceos divulgado ayer, que fija 10 áreas prioritarias a proteger para las 27 especies del país.

El secretario general de Medio Ambiente, Juan Luis Muriel, el director general de Conservación de la Naturaleza, Enrique Alonso, y el científico Alex Aguilera explicaron este trabajo, elaborado en los últimos seis años y financiado con 52 millones de pesetas.

El inventario, primer estudio completo de un país de la Unión Europea sobre la población, distribución y estado de conservación de los cetáceos, resalta las agresiones que sufren el delfín común y listado, con una población superior a los 274.000 ejemplares, en especial por las redes de pesca y la contaminación del mar.

Entre 1992 y 1994, las redes de deriva, que pueden alcanzar hasta los 50 kilómetros de longitud, causaron la muerte anual de unos 600 delfines, que se acercaban a éstas en busca de alimento y después quedaban atrapados y morían asfixiados, explicó Aguilera, una de los máximos expertos mundiales en fauna marina y miembro del consejo científico de la Comisión Ballenera Internacional.

El inventario, que no detecta problemas muy graves para la ballena jorobada y azul, define cuatro zonas de conservación en el archipiélago canario: Punta Amanay (Fuerteventura), aguas occidentales de Tenerife, y las sudoccidentales y nororientales de Gran Canaria.

En la Península y Baleares, los científicos aconsejan seis áreas: el Cabo de Peña, las Rías Bajas, Estrecho de Gibraltar, las islas baleares —donde está el último núcleo importante de delfín mular del mediterráneo—, la franja costera entre el Cabo de Gata y el Cabo de Palos, y el Golfo de León, con una alta concentración de rourcal común durante el verano.

Entre los cetáceos más amenazados se citan al delfín listado, común y mular, la marsopa y el rourcal común o ballena de aleta.

Biblioteca Virtual de Castilla-La Mancha. Diario 16 Castilla-La Mancha. 20/12/1997.

BIOSFERA

ANTONIO SAUGAR
Madrid

Poco imaginaban los pescadores peruanos que lo descubrieron en el siglo XVI y dieron nombre que El Niño iba a hacer tantas travesuras en el clima de todo el mundo como las que está haciendo en esta temporada. El nombre se debe a que este fenómeno meteorológico siempre llega en las fechas cercanas a la Navidad, como el Niño Jesús. Se manifiesta mediante una masa de agua cálida que, en el invierno, sube a la superficie del Pacífico.

Los efectos que este fenómeno va a provocar este año, unidos a los que ya está causando, serán devastadores, según señalan los expertos tras analizar las imágenes enviadas por los satélites meteorológicos; aunque todavía se desconoce exactamente cuál es el comportamiento de El Niño.

Algunos expertos han llegado a señalar que El Niño, que este año se ha adelantado, puede convertirse en un fenómeno casi permanente durante todo el año. Si esto fuera así, sus efectos podrían ser mayores.

El satélite Topex-Poseidón pudo verificar en el mes de octubre la existencia de una corriente de agua cuya superficie estaba a 15 centímetros por encima de su nivel habitual. En las costas de Suramérica, esta subida alcanza los 25 centímetros.

La preocupación por este fenómeno es tal que tanto los Gobiernos como las instituciones científicas han elaborado planes de alerta para tratar de evitar que se produzcan males mayores. Sólo en Suramérica, varios países han destinado cerca de 15.000 millones de pesetas para labores de prevención.

Mientras que en unas zonas del planeta la sequía será muy grave, como en África; en otras, los cambios de temperatura acabarán con buena parte de las reservas coralinas, como puede ocurrir en las aguas del Caribe. Todo lo contrario ocurrirá en Indonesia o Australia, donde sufrirán graves inundaciones.

La costa peruana ya ha comenzado ha padecer los efectos de El Niño. Delfines, pelícanos y otros animales comienzan a morir debido a que las especies de las que se alimentan han abandonado la zona por el aumento de temperatura de las aguas del mar.

Los delfines mueren porque se van las especies de las que se alimentan

Pero en esta zona no sólo los animales sufren las consecuencias. Los hábitos de los animales marinos cambian. Los pescadores no pueden realizar sus faenas debido a la marcha de las especies, con las pérdidas económicas y los problemas sociales que esto conlleva.

En la zona amazónica del Beni (Bolivia), cerca de la frontera con Brasil, se han detectado cambios de temperaturas en las últimas fechas. Para los especialistas, El Niño causará intensas lluvias que podrían ocasionar inundaciones en este área.

Las

Sequías, inundaciones, olas de frío, muerte y emigración de varias especies de animales marinos, pérdida de cosechas son algunos de los efectos que provoca este fenómeno meteorológico que este año ha adelantado su llegada

Biblioteca Virtual de Castilla-La Mancha. Diario 16 Castilla-La Mancha. 20/12/1997.

SED La sequía es otro de los efectos provocados por este peligroso fenómeno meteorológico.

HUMO Los incendios de Indonesia, agravados por el retraso de los monzones, causaron grandes daños.

EPA

travesuras de el NIÑO

El miedo a lo que pueda pasar ha hecho que ganaderos y agricultores lleven sus reses hacia las zonas más altas para evitar que los animales mueran en caso de riadas e inundaciones.

En Ecuador, El Niño ha acabado ya con la vida de 60 personas en los dos últimos meses. En algunas ciudades de este país se llegaron a recoger más de 180 litros por metro cuadrado, cuya fuerza provocó movimientos de tierra y la inundación de más de 3.000 hectáreas de tierras de cultivo.

Los daños que pueda provocar en los próximos meses no se han calculado con exactitud, pero sí se conocen cifras de años anteriores. Así, en el año 1992, la sequía que padeció la zona sur de África afectó a 80 millones de personas. Los datos señalan que el año que viene las zonas más productivas de África tendrán graves problemas, que repercutirán en la vida cotidiana de millones de personas y en las economías de los países afectados.

Uno de los primeros efectos provocados por El Niño en esta temporada fue el agravamiento de los incendios que asolaron Indonesia. En esta zona del planeta se quema una parte del bosque para facilitar el acceso de las industrias madereras a las áreas de talado. La tardía llegada de los monzones —la época de lluvias—, debido a la influencia de El Niño hizo que los incendios crecieran y devastaran grandes zonas de vegetación, provocando enormes masas de humo cuyos efectos sobre la atmósfera serán bastante graves.

Junto al fuego, los vientos, la falta de lluvia y las altas temperaturas debido a este fenómeno meteorológico causaron la quema de 800.000 hectáreas de bosque tropical. Además, 20 millones de personas se vieron afectadas por el humo.

Contaminación

Las ciudades cercanas a las zonas incendiadas sufrieron un índices de contaminación sin precedentes, y muchas personas, especialmente ancianos y niños, tuvieron que ser hospitalizadas con problemas respiratorios.

Otro de los problemas que puede causar este fenómeno es el hambre en algunas zonas del planeta. Según los informes de la FAO, cerca de 40 países necesitarán ayuda al tener dificultades para aprovisionarse de alimentos tras los efectos de El Niño.

En las primeras cosechas de países de América Central y el Caribe ya se han podido ver los efectos negativos de esta anomalía meteorológica. Los especialistas temen que para la segunda fase de recogida de productos agrícolas la situación empeore.

El Niño se comporta de forma extraña con el planeta y sus efectos causan verdaderos estragos no sólo medioambientales, sino económicos y sociales. Sus 'travesuras' son un verdadero problema.

AP

INUNDACIONES Somalia y algunos países cercanos están anegados, después de sufrir años de gran sequía.

1.000 muertos en América Latina y Caribe

El balance de 1.000 muertos y pérjuicios económicos por 8.100 millones de dólares, debidos a cambios climáticos causados por el El Niño en América Latina y el Caribe en 1997 puede aún empeorar, según señalaron reponsables de la Comisión Económica para América Latina y el Caribe (CEPAL), en Santiago de Chile.

La CEPAL advierte que los pronósticos meteorológicos indican que la intensidad del fenómeno sólo amainará bien entrado el próximo año, informa EFE. La CEPAL subraya que en los países centroamericanos y algunos del Caribe, el fenómeno ocasionó intensas sequías, que provocaron una caída promedio del 15 por 100 en la producción de cereales En el sur del continente, en tanto, el exceso de lluvias ha afectado las plantaciones de trigo y otros cereales, con importantes disminuciones de las áreas sembradas en Argentina, Brasil y Chile, además de registrarse destrucciones importantes de obras de infraestructura y de viviendas.

Este organismo señala que El Niño conlleva también algunos efectos positivos, como la recuperación de los volúmenes de agua acumulada en los embalses del norte de Chile, que asegura el riego de la zona durante al menos tres años. También se ha producido un auge ganadero en el norte de Perú, como consecuencia de una mayor disponibilidad de pastos, y el surgimiento, en la misma zona, de la posibilidad de cultivar arroz o algodón, y de acometer la pesca de ostiones y peces de mayor valor que la anchoveta, como el dorado.

Biblioteca Virtual de Castilla-La Mancha. Diario 16 Castilla-La Mancha. 20/12/1997.

Salvar al panda por clonación

Científicos chinos debaten sobre la toma de esta medida para tratar de preservar la especie

Pekín / FP.-Dos científicos chinos discuten en el diario Guangming Ribao de Pekín la posibilidad de salvar al oso panda, mediante clonación, del peligro de extinción.

Según Chen Dayuan, del Instituto de Investigaciones Zoológicas de la Academia China de Ciencias, la cría tiene un éxito en apenas 10 por 100 de los pandas, y por eso la clonación podría ser empleada como método adicional, a condición de proteger la diversidad genética de la especie.

El científico se remite a los éxitos obtenidos con esta tecnología en Estados Unidos, pero no revela el estadio en que se encuentra la ciencia en China en este aspecto.

Una de las razones por las que hay menos ejemplares es su baja natalidad

Por el contrario, Pan Wenshi, profesor de biología de la Universidad de Pekín, dice que la clonación presenta tantos problemas que sería imposible mantener la diversidad genética, y que, en cambio, la cría y la fecundación artificial de los pandas han hecho grandes progresos.

Entre los años 1963 y 1989, la tasa de bebés pandas que sobrevivían seis meses era del 33 por 100, pero entre los años 1989 y 1996 había incrementado al 71 por 100.

Sólo el centro de cría de Sichuan cría anualmente dos a cuatro pandas, con lo cual la población podría aumentar de actualmente 28 a unos 50 en el año 2002, dice el científico, que señala también los éxitos en la reproducción de los pandas en estado silvestre.

Pan Wenshi informa de una panda hembra observada hace ocho años, que dio a luz dos bebés machos y dos hembras, que entretanto han procreado también dos bebés.

1.000 pandas

En total hay sólo cerca de 1.000 pandas, en gran parte en la provincia china de Sichuan, pero también en las de Gansu y Shaanxi.

Una de las razones por las cuales hay cada vez menos pandas radica en su baja tasa de natalidad. Una hembra es fértil sólo una vez al año, y apenas durante tres a cinco días.

La utilización de las técnicas de clonación para tratar de preservar determinadas especies de animales o algunos individuos en concreto fue propuesta, también, por algunos sectores para su aplicación sobre el gorila 'Copito de Nieve', ejemplar de gorila blanco, que habita en el zoológico de Barcelona.

Fueron varios los sectores que se opusieron a esta práctica con el gorila, todo un emblema del zoo de la Ciudad Condal.

Una vez más, la polémica sobre este tipo de técnicas y su aplicación en los animales está sobre la mesa.

SANTUARIO Un ejemplar de panda, en su hábitat natural.

ASI ES LA GIGÜEÑA

EFA

Siempre llegan por el día de San Blas

Marismas, prados y lagunas son los lugares preferidos de este ave, que mide entre 100 y 115 centímetros de longitud y de 180 a 210 centímetros de envergadura, con un peso que oscila entre los 3 y los 3,5 kilos.

Las cigüeñas entran en Europa a través del Estrecho de Gibraltar, y en España, su presencia se extiende por Castilla y León, Castilla-La Mancha, Extremadura, Andalucía y la cuenca del valle del Ebro.

Su dieta se compone fundamentalmente de peces, crustáceos, anfibios, pequeños reptiles y roedores, e insectos. Estas aves levantan sus nidos sobre edificios, campanarios, árboles y torretas. Son construcciones muy elaborads que miden entre los 90 y 150 centímetros de diámetro.

Los nidos los suelen ocupar en el mes de febrero, aunque se han podido observar algunos ejemplares que han anidado en los meses de diciembre y enero.

Ponen de dos a siete huevos, de los que nacen sus pollos, que abandonan el nido a los 60 días.

Las cigüeñas vuelan muy alto, batiendo las alas lentamente, en una especie de ballet aéreo muy espectacular y elegante.

La destrucción de sus nidos, junto a la modificación de determinados hábitats y los tendidos eléctricos provocaron una merma importante en el número de ejemplares, aunque en los últimos tiempos parece que se ha producido una recuperación importante.

La cigüeña es uno de los animales que más cerca vive de los seres humanos, de los que, en ocasiones, se beneficia, pero también se ve perjudicada por ellos debido a la destrucción del medio natural.

BREVES

Muere el orangutan más viejo del mundo

Mawas, el orangután más viejo del mundo, según el parque zoológico de Perth, murió a los 56 años de edad, según anunció un portavoz del mismo establecimiento. Mawas, nacido en Singapur, llevaba ya casi 30 años en Australia y era el residente más antiguo del zoológico, dijo su director, Rick Burges.

Salvar a la colonia de focas monje

Un grupo de científicos españoles ha comenzado a trabajar para dispersar la última colonia de focas monje de todo el mundo, ubicada en dos cuevas de la península de Cabo Blanco (Sáhara Occidental), con el fin de atenuar los riesgos de que se extinga esta especie. El equipo español detectó el pasado mes de mayo una mortandad masiva de focas, que eliminó dos terceras partes de la colonia, que contaba inicialmente con 300 ejemplares. Esta mortalidad estuvo relacionada con la proliferación de algas tóxicas.

Protección de la Antártida

la ratificación por parte de Japón constituyó la última formalidad necesaria por parte de los 26 países del Tratado Antártico para que el protocolo se transformara en Ley. El protocolo prohíbe todo tipo de actividades mineras por un período mínimo de 50 años y declara a todo el continente y sus ecosistemas amrinos dependientes una "reserva natural consagrada a la paz y la ciencia".

Ulises, emparejado con varias hembras

La orca Ulises, que fue trasladada al parque Sea World de San Diego desde el Zoo de Barcelona, pesa unos 4.100 kilos, unos 600 más que cuando dejó Barcelona hace tres años. La mayor parte del crecimiento de Ulises se ha concentrado en un pecho más recio, según los expertos, que resaltaron también que la orca barcelonesa ya se ha emparejado con todas las hembras de su grupo. La que la que más le ha costado ha sido la jefa-líder del grupo, a quien ha costado mucho tiempo admitir a Ulises en el grupo.

Educación medioambiental

Cañada Real, en Madrid, y el Vado de los Fresnos, en Avila, son dos centros para la educación medioambiental y la investigación. Sus responsables pretenden aproximar el conocimiento de la flora y fauna a quienes visiten las instalaciones. Quienes deseen más información pueden llamar al teléfono (91) 319-82-14.

Biblioteca Virtual de Castilla-La Mancha. Diario 16 Castilla-La Mancha. 20/12/1997.

Espíritu de conservación

Pero no son sólo las instalaciones lo que dá vida a un jardín botánico, en éste las actividades destinadas a la conservación y regeneración de la flora son el principal leit-motive para continuar. Entre las actividades que tiene el parque para este fin destacan la producción de semillas,para lo cual se cuenta con un index seminum, las cuales una vez recogidas y desecadas sirven para ser intercambiadas con otros jardines y aumentar la colección propia. En este aspecto la prioridad es la de conservar la flora regional, amenazada de endemismo. No se olvida la actividad de producción de plantas autóctonas, en las instalaciones del vivero, que se inició en 1994, y en la actualidad la de plantas de rivera. La enseñanza de la naturaleza es el principal argumento, existe un Aula Medio-ambiental, destinada a la enseñanza a los más pequeños.

CÁCTUS Unos 800 ejemplares componen uno de los apartados del centro.

Un Botánico con futuro

La Universidad de Alcalá de Henares contará con el mayor jardín de España

JORGE CASTELLOTE
Madrid

Con el retorno de la actividad universitaria a Alcalá de Henares, los responsables universitarios no sólo trataron de recuperar los espacios dedicados al estudio, sino también recuperar el medioambiente cercano a las nuevas instalaciones. Gracias a esta preocupación la construcción del nuevo Campus Universitario en los terrenos de la antigua base aérea, con 250 hectáreas, recibió el Premio Internacional de las Comunidades Europeas en 1988.

Esto fue el principio, a partir de 1990 la UAH inicia la creación del Real Jardín Botánico Juan Carlos I en una clara vocación de unir Universidad y Medioambiente, y que con el paso del tiempo ha ido creciendo tanto en instalaciones como en terreno, configurándose para un futuro de más de 150 hectáreas.

Hoy el Jardín Botánico cuenta con una serie de instalaciones dedicadas a la conservación, protección y divulgación del medioambiente, entre las que destacan un jardín taxonómico, en las que se imparten las clases a escolares, y en cuyas instalaciones se encuentran 1.500 especies de plantas, ordenadas taxonómicamente, y que se incluyen colecciones de plantas trepadoras y de huerta.

Junto a éste se encuentra el Crasoletum, que contiene una colección de 800 ejemplares de cáctus repartidas en el recinto interior, 300 metros cuadrados de instalaciones automatizadas, y en el exterior, 100 m^2 de rocalla. Esta colección sirve de base de la Asociación de Cactófilos del Real Jardín Botánico Juan Carlos I cuya actividad incluye cursos, seminarios e intercambios para divulgar el cultivo de estas plantas. Estas especies vegetales son también los protagonistas del Proyecto Cactus un estudio destinado a los estudios genéticos, taxonómicos y etnobotánicos de estas especies y de esta colección en concreto.

ESTUDIO Los alumnos reciben un ejemplar como este.

Los cáctus son las especies con más protagonismo

Otra de las instalaciones es el Orquidiarium, de 100 m^2, en el que se pueden admirar una colección de orquídeas y epífitas entre las que destaca una colección de plantas carnívoras. Este recinto contiene 200 tipos distintos de plantas de éstas características.

Rodea a estos dos recintos se puede contemplar el Arboretum, que en la actualidad lo componen 800 árboles y arbustos, pero que en un futuro su número se elevará a más de 2.000 árboles de 500 especies repartidos en un espacio de más de 20 hectáreas.

Otra de las grandes actuaciones que ha tenido en los primeros años de vida el Botánico ha sido la repoblación de 30 hectáreas de encinar, con una plantación de más de 12.000 ejemplares destinados a recrear un encinar mediterráneo.

Hasta ahora el Botánico Juan Carlos I ha tenido una andadura lenta, a partir de 1998 sus instalaciones sufrirán una gran transformación, ya que se iniciarán las obras de construcción del Tropicarium, que transformará los antiguos hangares de aviación en un invernadero acristalado de 10.000 m^2 en el que se expondrán plantas tropicales de los cinco continentes, junto a una sala de exposiciones.

Otra de las grandes construcciones será la de un lago artificial de 30 hectáreas que servirá como reserva de agua para el riego y de soporte para la colección de plantas acuáticas y de rivera, será navegable. Otro proyecto de riego para las instalaciones del parque es el de construcción de una conducción de agua reciclada que partirá de la depuradora situada en el barrio de Reyes Católicos de Alcalá y en cuyo recorrido servirá para el riego de otros parques.

Los proyectos de futuro del parque se complementan con la realización en terrenos colindantes de diversos tipos de ajardinamiento, entre los que destacarían los jardines de plantas ornamentales, rosaleda, bulbosas, acidófilas; jardines históricos con recreación de los diferentes estilos de ajardinamiento a lo largo de la historia de la humanidad, egipcio, griego, romano, árabe, medieval o barroco; jardín tacto-olfativo con plantas de textura y olor característico y cuyo recorrido podrá ser interpretado en Braille; jardín de plantas útiles con cuadros de plantas medicinales, industriales o de huerta.

El gran proyecto de repoblación serán los parques de la Flora Regional que tratará de reconstruir la flora y entorno paisajístico de las comarcas de Guadalajara y el este de Madrid, al igual que la flora de rivera de los ríos de la comunidad, gracias a su cercanía al lago. El otro proyecto es el parque de la mediterraneidad, una ampliación de 75 hectáreas colindantes al Campus y que recreará la diversidad vegetal del área mediterránea.

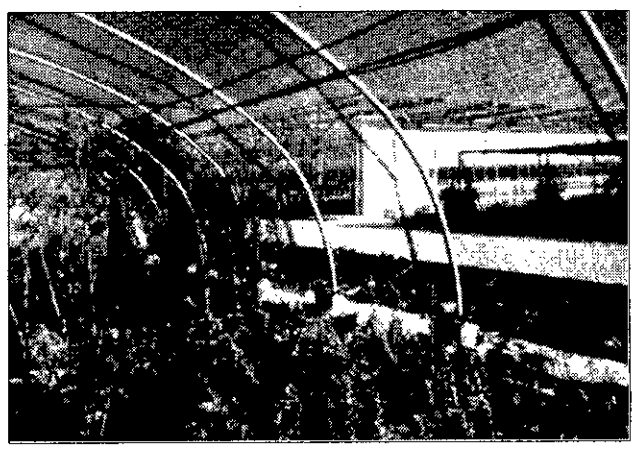

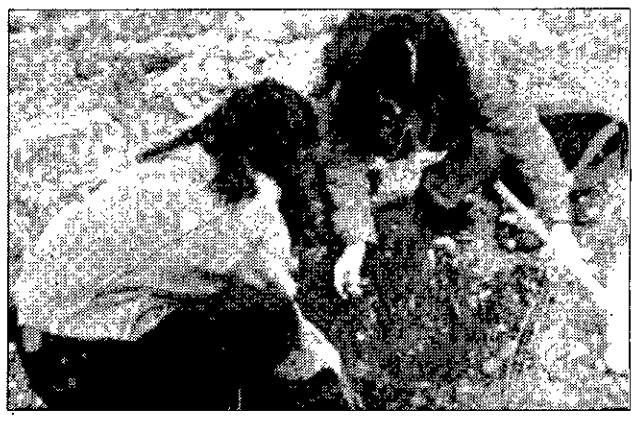

ZONAS Arriba, un aspecto de los viveros de producción de planta y semilla propios. Junto a estas líneas, el orquidearium, de gran belleza. Abajo, un momento de una de las clases prácticas que se imparten.

Biblioteca Virtual de Castilla-La Mancha. Diario 16 Castilla-La Mancha. 20/12/1997.

"Nunca insultaré al espectador"

El cineasta y actor Woody Allen presentó en Barcelona 'Deconstructing Harry'

LUIS M. MENDIZÁBAL
Barcelona

Woody Allen fue recibido con una sonora ovación cuando hizo su entrada en la sala habilitada por el hotel para su encuentro con los medios de comunicación, en su segunda visita a España. *Deconstructing Harry*, su penúltima película, que está funcionando bastante bien en EE UU, gustó a la crítica especializada y seguramente agradará a los muchos seguidores que tiene en nuestro país.

En este nuevo filme, el director neoyorquino abandona los escenarios europeos de sus anteriores películas para narrar la historia de un mujeriego escritor, interpretado por él mismo, que se caracteriza por llevar una vida desordenada y errática que le sirve de inspiración para sus exitosas novelas.

Judy Davis, Billy Cristal, Kirstie Alley, Robin Williams, Elizabeth Shue o Demi Moore, son sólo algunas de las estrellas que integran el reparto de esta nueva comedia del creador de *Balas sobre Broadway*. "Harry habla de mí y desde mí, en lo que se refiere a sus ideas filosóficas y respecto a la religión y a las relaciones humanas. Todo ello expresa mis sentimientos más profundos. Lo que no hay de mí en Harry es la manera de vivir porque si yo viviese como vive él no tendría tiempo para crear", comenta Allen acerca de su personaje en la película.

"Harry habla de mí y desde mí solamente en lo que se refiere a sus ideas filosóficas"

La perfecta mezcla entre personajes ficticios, pertenecientes al mundo literario del personaje de Harry, y reales, es una de las virtudes de esta película, que reflexiona sobre la incapacidad del artista para adaptarse a la vida real. "Hay personas que no acaban de funcionar bien en la vida real, y que triunfan en su vida artística. Incluso hay gente corriente, que no se dedica al arte, que prefieren mucho más la vida de los libros, de las películas, a una cosa tan dura como la vida real".

Las mujeres y su relación con ellas, una constante en su cinematografía, es uno de los temas centrales en esta película. "Las mujeres son muy superiores a los hombres. Todas las que salen en la película en general son victimizadas por el carácter autodestructivo de Harry, pero demuestran ser fuertes, inteligentes. En la vida real, las mujeres tienen más facilidad para manejarse en la vida que nosotros", subraya el cineasta.

Como viene siendo habitual en sus últimas películas, algunas situaciones dramáticas son tratadas con comicidad, e incluso algunos de sus 'gags' pueden tener cierta crueldad. En torno a este tema Allen opina que "siempre he pensado que una comedia con un sustrato triste es lo que me gusta. Esta es una película cómica, pero con un personaje autodestructivo y situaciones tristes".

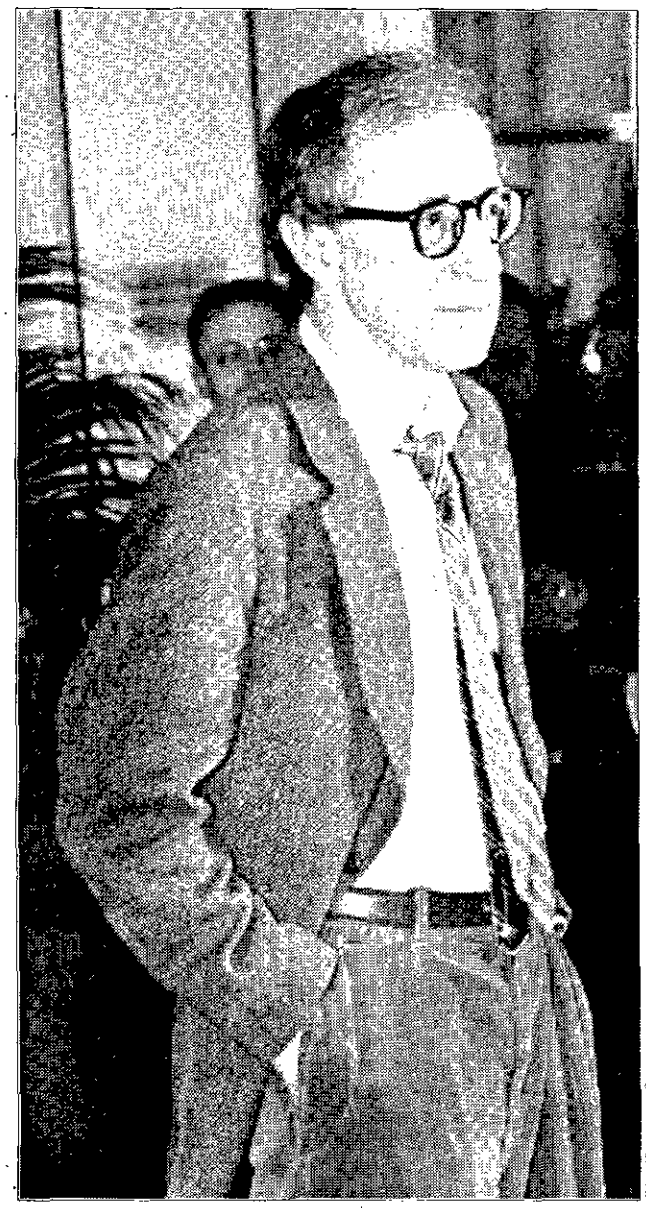

FRANCESC SANS

BIEN ACOMPAÑADO Woody Allen, ayer durante su visita a Barcelona.

ANDREA COMAS

EXPERIENCIA Bertrand Tavernier, ayer en el Círculo de Bellas Artes.

La cinematografía, según Tavernier

El realizador y crítico francés presentó ayer los '50 años del cine norteamericano'

ANA TRASOBARES
Madrid

Bertrand Tavernier tiene muy claro que el cine europeo no tiene nada que ver con el norteamericano. Su particular explicación parte de un acertado esquema en el que sitúa al cine estadounidense en una línea de puntos opuestos. A la derecha, en el Oeste, coloca las películas que ensalzan la naturaleza como medio redentor del hombre; es decir, el polo positivo. A la izquierda, en el Este, se encuentran los filmes que critican la ciudad como el monstruo que devora el alma.

"Así es como el género del Wenster presenta al grupo como una auténtica amenaza, con el peligro de la comunidad india. Sin embargo ve con buenos ojos la individualidad de la persona y la naturaleza como medio de vida", concretó ayer el director y crítico de cine, que ha venido a Madrid para presentar uno de los diccionarios más completos y extensos que se han realizado hasta la fecha sobre el trabajo cinematográfico que llega del otro lado del Atlántico. *50 años de cine norteamericano* (Ed. Akal) son los dos volúmenes que, junto a Jean-Pierre Coursodon, Tavernier publica por primera vez en España.

"Como realizador que soy y con la experiencia que tengo creo que he sido más justo a la hora de atribuir méritos y triunfos a los múltiples directores que aparecen en este diccionarios. Además, después de un trabajo que llevo realizando desde hace muchísimos años y con distintas ediciones, en ésta última he tenido la oportunidad de corregir y reparar errores, fruto de los delirios cinéfilos de la existencia". Y es que primero Tavernier publicó los *20 años del cine norteamericano*, después llegaron los treinta y ahora presenta los cincuenta, que van desde el año 1939 al 1993. "Quizá podía haber apurado un poco más pero reconozco que la edad me vuelve perezoso". El realizador *La muerte en directo* ha dividido su diccionario en cuatro apartados: histórico y crítico, cronológico, de guionistas y escritores de cine y, el más amplio, el de directores. Tmabién analiza las censuras políticas, los premios más destados y un útil informe sobre la situación central del cine norteamericano. Por sus páginas se encuentran desde los trabajos de Elia Kazan, John Ford, Joseph Losey o Raoul Walsh, por citar algunos de sus favoritos.

"En EEUU el autor de un filme es aquel que pone el dinero porque allí no existe la propiedad intelectual"

Respecto a la restrictiva política de ayudas que el Gobierno del PP lleva a cabo en España, Tavernier aseguró que "el Gobierno español tiene todo el derecho del mundo a crear una política criminal para su cine".

¿Qué diferencia a Europa de EEUU? Está claro: "Allí no se reconoce al creador como autor del filme porque para ellos no existe la propiedad intelectual. El autor de una película es simplemente aquel que pone el dinero".

Biblioteca Virtual de Castilla-La Mancha. Diario 16 Castilla-La Mancha. 20/12/1997.

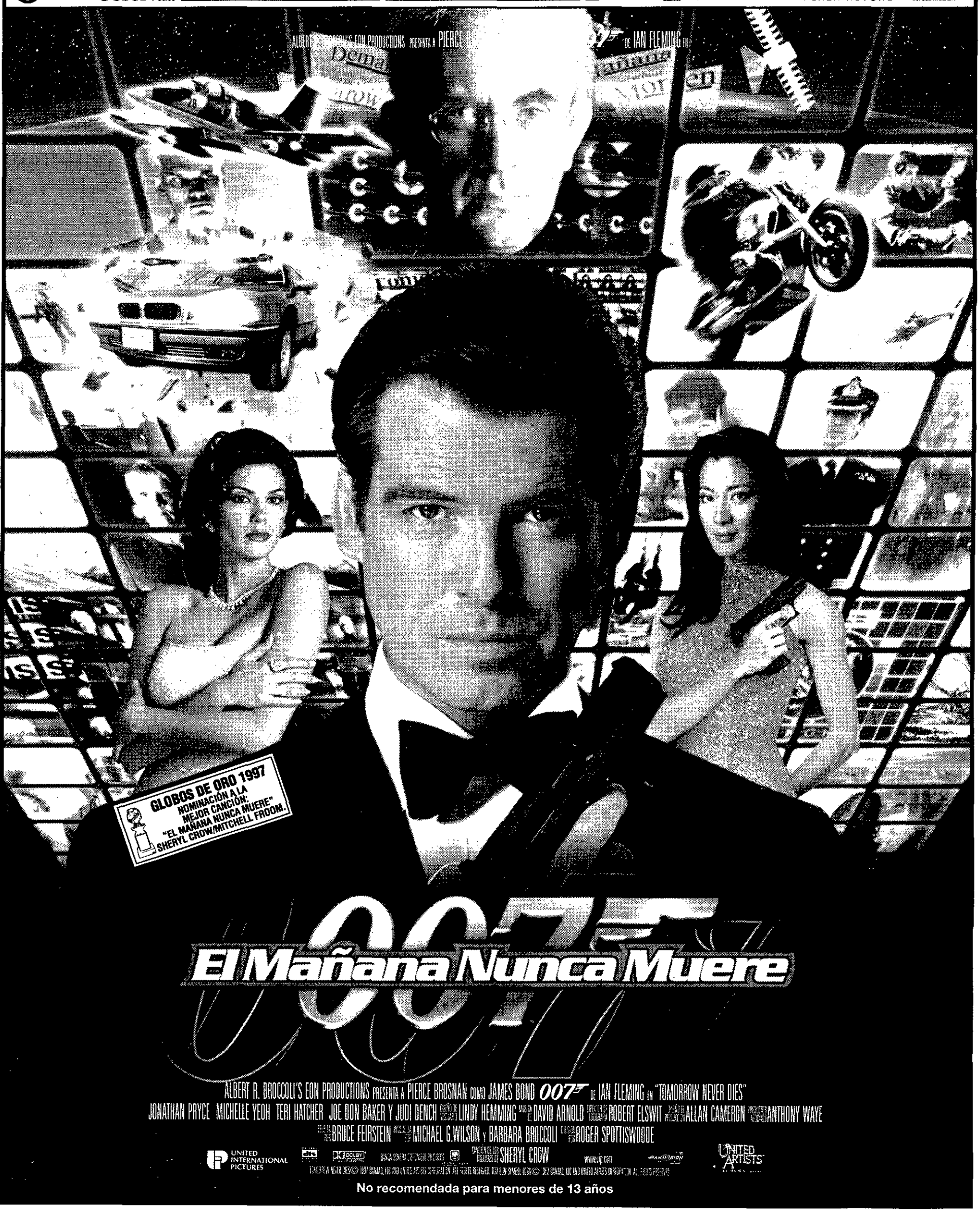
GRAN ÉXITO
CAPITOL
Roxy-B 2 Salas
LUCHANA
CINE CID CAMPEADOR
CINES ACTEON
CINE JUAN DE AUSTRIA
CINES CARTAGO
CINES Excelsior
CINEMA España
Canciller Lido 7 Salas
CONDE DUQUE SANTA ENGRACIA
CONDE DUQUE ALBERTO AGUILERA
12 cines CINÉ CITÉ MÉNDEZ ÁLVARO
CINES LA VAGUADA M2
ODEON PLAZA ALUCHE
BELLAS ARTES V.O. SUBTITULADA
ALBERT R. BROCCOLI'S EON PRODUCTIONS PRESENTA A PIERCE BROSNAN
007 DE IAN FLEMING EN
GLOBOS DE ORO 1997
NOMINACIÓN A LA MEJOR CANCIÓN:
"EL MAÑANA NUNCA MUERE"
SHERYL CROW/MITCHELL FROOM.
007
El Mañana Nunca Muere
ALBERT R. BROCCOLI'S EON PRODUCTIONS PRESENTA A PIERCE BROSNAN COMO JAMES BOND 007 DE IAN FLEMING EN "TOMORROW NEVER DIES"
JONATHAN PRYCE MICHELLE YEOH TERI HATCHER JOE DON BAKER Y JUDI DENCH LINDY HEMMING DAVID ARNOLD ROBERT ELSWIT ALLAN CAMERON ANTHONY WAYE
BRUCE FEIRSTEIN MICHAEL G.WILSON Y BARBARA BROCCOLI ROGER SPOTTISWOODE
UNITED INTERNATIONAL PICTURES
SHERYL CROW
UNITED ARTISTS
No recomendada para menores de 13 años

Biblioteca Virtual de Castilla-La Mancha. Diario 16 Castilla-La Mancha. 20/12/1997.

APOYO ACADÉMICO Víctor García de la Concha y Miguel García-Posada, durante la presentación de los volumenes que integran la obra completa de Lorca. EFE

Todo Lorca

Galaxia Gutenberg finaliza la publicación de las obras completas del poeta con edición de Miguel García-Posada

JAVIER LÓPEZ REJAS
Madrid

"Múltiple, plural, cambiante, la obra de García Lorca forma parte ya de la mejor tradición literaria española y universal". Con estas palabras Miguel García-Posada presentó ayer los volúmenes tercero y cuarto (*Prosa* y *Primeros escritos*) pertenecientes a las obras completas de Federico García Lorca, que publica Galaxia Gutenberg/Círculo de Lectores y de cuya edición es el máximo responsable.

"Su poesía ofrece la perfección sin mácula y las hondas vibraciones de nuestros grandes clásicos", añadía el crítico ante el académico Víctor García de la Concha, quien realizó también un perfil de la personalidad y la obra del poeta de Fuente Vaqueros destacando la labor realizada por García-Posada.

La publicación coincide con la celebración del centenario del nacimiento del poeta, una voz de nuestras letras arrancada por la fuerza de la intolerancia: "A Lorca no lo mató un pelotón de desalmados cualesquiera; lo mató la fuerza bruta del fascismo y del autoritarismo".

José Hierro, Luis García Montero, Luis Alberto de Cuenca y Fernando Rodríguez Lafuente, entre otros, acudieron al acto de presentación de estas nuevas entregas de las obras completas

FEDERICO GARCÍA LORCA

del escritor granadino, un trabajo en el que han intervenido, además, Nicanor Vélez y Ricart Vela en la coordinación editorial, el diseño de Norbert Denken y la producción de Werthwein.

"Al lector se le brinda el espectáculo único de asistir al nacimiento literario de ese adolescente abrumado de sí mismo. Lorca, que en su madurez sería un escritor escasamente autobiográfico, al menos en un sentido inmediato, testimonial, se trasparenta, se refleja, se proyecta con nitidez en versos y prosas juveniles", explica García-Posada en el prólogo al volumen cuarto de *Primeros escritos*

Inma Mansó: "Las novelas surgen a base de tiempo"

La escritora catalana publica 'Nunca se sabe', un relato iniciático

JUAN MARCHÁN
Madrid / F.P.

"Lo de escribir novelas no es cosa para gente muy joven". Eso cree Imma Monsó (Lleida, 1959), y por esa misma razón ha esperado a cumplir los 37 para que su primera novela *Nunca se sabe* (Tusquets), escrita originariamente en catalán (*No se sap mai*) estuviera lista para la imprenta.

"No tenía ninguna prisa por publicar, hasta ahora hacia cosas cíclicas, inacabadas", dice la autora, que insiste en que la novela es un género que debe ser abordado por gente con experiencia de vida, que se aleje ya de la juventud primera. "Lo externo enriquece las historias y las novelas surgen a base de tiempo vivido y de tiempo para escribir". Es primeriza pero habla con seguridad; con una pasión que aflora sólo por culpa de la literatura, y que la hipnotiza hasta el punto de olvidar que está delante de un periodista. A pesar, incluso, de que nunca ha pasado por esas. Ni siquiera su obra, aún solitaria en una bibliografía por escribir, tiene aspecto de ser la 'opera prima' de un escritor.

Es inusualmente ambiciosa, bien escrita, sin excesos. El planteamiento mezcla la ficción con la realidad en un alarde iniciático: Un hombre intercambia con otro su personalidad gracias a un bebedizo que encuentra por casualidad. El azar, la buena y la mala fortuna, es el verdadero protagonista de *Nunca se sabe*. "Siempre me han gustado los escritores y pensadores del azar, Beckett, Kafka o Gombrowicz...", dice Imma Monsó, para añadir que "si crees en el azar como fuerza organizadora o desorganizadora del mundo, a partir de ahí ya no hay nada más". La novela está ambientada en Alsacia y Suiza, "porque yo escribo sin salir de mi ciudad, y para el escritor y para el lector está bien salir de ahí".

Alfaguara y Qué Leer publicarán audiolibros

Madrid / D 16.— La revista de información literaria Qué leer y la editorial Alfaguara han realizado un convenio de colaboración para difundir videolibros, que desde el próximo enero se regalarán a los lectores de esa publicación mensual que cumple con su próximo número los 18 meses de vida.

Para el cassete *Todos los autores y todas las voces*, que se venderá junto a la revista, ambas firmas han elegido una antología de todos los títulos públicados hasta ahora por Alfaguara en formato audio.

La selección de textos de ese 'cassette', dijo el director de Qué Leer en el Círculo de Bellas Arte, Jorge Cominges, incluye textos de Rafael alberti, Mario Benedetti, Fernando Fernán Gómez, Carlos Fuentes, Laura Esquivel, Erica Jong, Elvira Lindo, Javier Marías, Juan José Millás, Antonio Muñoz Molina, Pérez-Reverte, Saint Exupéry y José Luis Sampedro.

Disfrute de todas las ventajas habituales de
Duken International
www: acceso a servidores web, así como espacio para incorporar sus propias páginas web.
Correo electrónico: servicio que permite enviar y recibir desde cualquier usuario de la red.
News: permite acceder a más de 16.000 foros de discusión.
La dirección IP fija del cliente está establecida desde un principio y no es necesario que el servidor resuelva la dirección con la se quiere conectar.

DIARIO 16 le regala 720 horas de conexión a Internet

Disfrute de 30 días gratis sin límite de horas sólo por ser lector de Diario16

Apellidos ..... Nombre .....
Dirección ..... Teléfono .....
Ciudad ..... C.P. ..... Provincia .....

Envíe el cupón con sus datos y nos pondremos en contacto con usted.

Enviar a: Diario16-Marketing [ ] Basauri, 17 [ ] MADRID 28023

Biblioteca Virtual de Castilla-La Mancha. Diario 16 Castilla-La Mancha. 20/12/1997.

La Cadena Ser, en Internet

La Cadena Ser podrá ser escuchada a través de Internet a partir del próximo lunes, con lo que aspira a "convertise en el medio de referencia para los internautas internacionales interesados en los asuntos españoles", informó la cadena. En su página, además de poder escuchar la programación en tiempo real, se ofrecerán otros servicios como resúmenes de audio con lo más destacado del día, comentarios de opinión y deportes e información sobre su programación. E.P.

Telecinco no quiere 'Semana'

Telecinco aseguró ayer que no está manteniendo negociaciones con el Grupo Semana para adquirir parte de su accionariado. En un comunicado, la cadena privada negó, en relación a informaciones publicadas al respecto, que "exista negociación alguna con el citado grupo". Telecinco subraya que, a través de Publiespaña, mantiene una relación meramente comercial con el Grupo Semana, "que se circunscribe exclusivamente a la comercialización publicitaria de los espacios de la revista 'Tribuna'. D16

Audiencias del 17 de diciembre de 1997

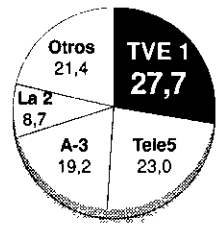

Fuente: Sofres

El tiempo 2 (TVE–1)	5.627.000
'Blanco humano' (TVE–1)	5.206.000
Telediario 2 (TVE–1)	5.168.000
Querido maestro (T–5)	5.168.000
Telediario 1 (TVE–1)	5.168.000
El tiempo 1 (TVE–1)	3.483.000
Gente (TVE–1)	3.445.000
En plena forma (A–3)	3.292.000
Cosas de casa (A–3)	3.101.000

Un alcalde 'independiente'

Telecinco estrenará el próximo mes de enero 'Señor alcalde', una serie protagonizada por Carlos Larrañaga y María Barranco

ELSA URRUTIA
Madrid

Del maestro de una escuela rural al alcalde de un Ayuntamiento en una población de unos 5.000 habitantes. Ésa es la opción escogida por Telecinco de cara al merecido descanso *posnavideño* de la serie 'Querido maestro', que será sustituida temporalmente a partir de enero en el *prime time* de los miércoles por 'Señor alcalde', una nueva serie producida por Estudios Picasso en colaboración con Cartel.

"Se trata de una serie familiar pero no tan blanca como el resto". Así describe 'Señor alcalde' su protagonista femenina, la actriz María Barranco, que afirmó haberse decidido por ella porque "me apetecía mucho el personaje que me ofrecían, un personaje muy de verdad". Barranco interpreta a Virginia, una abogada divorciada y con una hija que se traslada hasta Encinar de la Torre para poder "llevar mejor a cabo su trabajo y, además, tener una mejor calidad de vida para su hija".

La cabeza visible del reparto corresponde a Carlos Larrañaga, Pablo, el alcalde de la localidad. Un hombre "honesto, políticamente independiente, sin grandes ambiciones políticas y centrado más en el servicio a la comunidad que en sus propios intereses". Viudo y con tres hijos –el mayor de ellos interpretado por Luis Merlo–, Pablo mantiene una tensa relación con Virginia –"una relación de 'ni contigo ni si ti'", señala Barranco–, que se gana la vida dirigiendo una asesoría junto a su madre, la actriz Marisa de Leza.

Los problemas de Pablo, el alcalde, con Virginia se complementan con su relación con Ramón –interpretado por Álvaro de Luna–, un amigo de toda la vida que ahora es concejal del partido en la oposición. Sin olvidar que en casa los problemas surgen con Guillermo, su suegro –encarnado por Manuel Alexandre–, que piensa que su yerno le hace la vida imposible. "El alcalde quiere que todo el mundo le quiera, pero no lo conseguirá. Al menos conmigo", señala Aleixandre hablando en boca de su personaje.

EFE

EN PLENO RODAJE Parte del equipo de 'Señor alcalde', con Carlos Larrañaga y María Barranco a la cabeza, en el plató de la serie.

Junto a ellos participan en la serie actores como Manuel Alexandre y Marisa de Leza

"Es evidente que RTVE no se financia del aire"

Fernando López Amor, director general del Ente público, aseguró ayer que "RTVE no tiene pérdidas", sino "una financiación que tiene que cubrir su coste total".

Madrid / E.P.– Fernando López Amor, director general de RTVE, negó ayer que TVE pierda dinero, concretamente, catorce millones de pesetas cada hora. "Lo que hay que entender es que TVE tiene un coste y los españoles deben saber que ese coste lo tiene que pagar alguien", puntualizó. En declaraciones a Onda Cero, López Amor afirmó que "lo que es evidente es que RTVE no se financia del aire y en este momento todos los países de Europa están pagando una tasa para pagar la televisión".

El director general del Ente insistió en que "RTVE no tiene pérdidas, lo que tiene es una financiación que tiene que cubrir su coste total", y ambos "deben ser cubiertos por los ingresos que puede adquirir en el mercado publicitario, más la subvención que tiene que recibir del Estado, y eso está así fijado en la ley desde 1980". "Pero cuando esa subvención no se recibe por parte del Estado, y llevamos ya desde 1983 en esas condiciones –recordó–, no puede decirse que esa parte del coste sea pérdida. Es simplemente que hay un deudor, que en este momento es el Estado".

Pese a ello, López Amor aseguró que "se están haciendo esfuerzos importantes: se ha reducido el presupuesto del año que viene en más de un 7 por ciento, lo que supone un esfuerzo importantísimo dado que los contenidos televisivos han subido su coste de forma casi exponencial, y estamos en un plan de ajuste de empleo pactado con los sindicatos felizmente, y creo que estamos en el buen camino", aseguró.

Las autonómicas, cerca de la privatización

Madrid / EFE.– El Consejo de Ministros aprobó ayer el proyecto de Ley Reguladora de las Televisiones Autonómicas por la que se permite el acceso al sector privado a los sistemas de gestión de los canales autonómicos.

Según el proyecto, elaborado desde el Departamento de Fomento, la titularidad de las televisiones autonómicas deja de ser estatal para convertirse en autonómica. También se establece que el número máximo de canales con tecnología analógica que podrá explotar cada comunidad autónoma será de dos, siempre que el espectro radioeléctrico lo permita.

La gestión de las televisiones autonómicas podrá hacerse directamente por la Administración de la comunidad autónoma correspondiente o indirectamente por sociedades mercantiles anónimas mediante concesiones administrativas.

MÚSICA Amistades Peligrosas, récord de ventas, esta tarde en La 2.

Amistades Peligrosas canta para 'Música sí'

Madrid / E.U.– El grupo Amistades Peligrosas tiene en el mercado un nuevo disco, 'Nuera era', con el que hacer las delicias de sus seguidores de cara a las próximas fechas navideñas. Como anticipo, y también como complemento a la continua presencia de su música en la radio y en los locales de moda, el grupo presentará su nuevo disco en televisión en el programa 'Música sí', que emite esta tarde, a partir de las 17,25 horas, La 2.

A fecha de hoy, Amistades Peligrosas ha vendido más de 120.000 copias de su 'Nuera era', superando con ello el disco de platino cuando tan solo llevaba una semana en el mercado.

En su participación en 'Música sí' –programa que presentan Alonso Caparrós, Mar Regueras, Hugo de Campos y Leticia Solorzano y que dirige Susana Uribarri–, Amistades Peligrosas interpretará dos temas: 'Nada que perder' y 'Quítame este velo'.

Biblioteca Virtual de Castilla-La Mancha. Diario 16 Castilla-La Mancha. 20/12/1997.

EL CINE EN TV POR FRANCISCO LLINÁS

Pasiones privadas de una mujer

1,15 / La 2 ★★

Biográfica. Gran Bretaña-Francia, 1990. Dir.: James Lapine. Con Judy Davis, Hugh Grant, Mandy Patinkin. 103 minutos.

Las biografías de famosos con vida amorosa ajetreada y compartida con otros famosos son muy agradecidas. En este caso la historia se centra en George Sand y en su flechazo con el romántico Chopin, aunque también salen Musset, Listz, Delacroix, todos ellos muy cultos y de costumbres relajadas, aunque no se fíen del título, invento de un calenturiento distribuidor español, ya que el original es más escueto y musical, 'Impromptu'. Por suerte, el realizador, que debutaba, no se lo tomó a la tremenda y le quedó un producto apañadito y culterano, muy *british*, pero sin ese molesto tonillo a telefilm de calidad o a desmitificación gratuita.

BIOGRÁFICA Producto apañado y culterano centrado en George Sand y en su flechazo con el romántico Chopin.

15,45 / T–5 **¿Quién engañó a Roger Rabbit?**
Comedia. Estados Unidos, 1988. Dir.: Robert Zemeckis. Con Bob Hoskins, Joanna Cassidy, Christopher Lloyd. 99 minutos. ★★★
La mejor película de Robert Zemeckis, cineasta adicto a los efectos especiales y a las virguerías, que aquí combina imagen real y dibujos animados en lo que es un doble homenaje al cine de detectives privados y a la animación clásica. La película consigue, lo que no es muy habitual, superar la mera pirotecnia, y combina la disparatada historia con una insólita brillantez en su acabado técnico. Lástima que la media hora final, a pesar de derrochar efectos, decaiga en lo anecdótico. Y algo asombroso: aunque ha dado pie a cortometrajes de animación con el personaje de Roger Rabbit, no ha tenido secuela alguna. Aunque no cantemos victoria, que aún es posible que a alguien se le ocurra proseguir y degradar el tema.

17,45 / TVE–1 **La fierecilla domada**
Comedia. España, 1955. Dir.: Antonio Román. Con Carmen Sevilla, Alberto Closas, Manolo Gómez Bur. 88 minutos. ★
Anunciada la semana pasada, se lo debieron repensar y aplazaron siete días la emisión de esta pintoresca incursión del cine español en el mundo shakespeariano, una película no del todo insufrible, pero en la que la elección de la actriz protagonista es tirando a desdichada. Y no es que su personaje sea tan complejo como otros del escritor, pero una Carmen Sevilla que se movía más a gusto vestida de bata de cola que no con miriñaques de época es incapaz de darle credibilidad.

22,20 / La 2 **El abismo negro**
Ciencia ficción. Estados Unidos, 1979. Dir.: Gary Nelson. Con Maximilian Schell, Anthony Perkins, Yvette Mimieux. 92 minutos. ★
Unos astronautas del futuro se están dando un garbeo por el espacio y tropiezan, como si fueran un madrileño víctima de los socavones y las obras que facilita oportunamente, para dar trabajo a los traumatólogos, el excelentísimo Ayuntamiento de la capital, con un agujero negro, que el capitán de la nave se empeña en explorar. En el fondo, es una adaptación de 'Veinte mil leguas de viaje submarino', sólo que en el espacio en lugar del fondo del mar, rodada con cierto aseo y con alguna idea visual imaginativa, aunque siempre sin pasarse. Una película intrascendente, dirigida a público juvenil, muy propia de estos días en los que cintas de este estilo hegemonizan la pequeña pantalla.

22,25 / C+ **Blankman**
Comedia. Estados Unidos, 1995. Dir.: Michael Binder. Con Damon Wayans, David Alan Grier, Robin Givens. 92 minutos. ●
Una parodia del cine de superhéroes, con un fulano capaz de meter en vereda a todos los facinerosos, que no son pocos, que se le cruzan en el camino y hecha para lucimiento de un comicastro tan dudoso como Damon Wayans.

2,00 / TVE–1 **Sangre y arena**
Drama. España, 1989. Dir.: Javier Elorrieta. Con Christopher Rydell, Sharon Stone, Ana Torrent. 113 minutos. ●
Una idea bastante descabellada: retomar el clásico de Blasco Ibáñez, llevado al cine en un par de memorables ocasiones (una muda con Valentino, otra sonora con Tyrone Power), adobándolo, para quitarle un poco el polvo y sacudirle las polillas, con unas dosis de erotismo 'fino'. El resultado es tirando a indescriptible y si la echan una y otra vez se debe a que contrataron a una norteamericana desconocida que de mayor se convirtió en Sharon Stone. No es que le haga pálida sombra a Rita Hayworth, pero su nombre puede atraer a algún espectador incauto.

Excelente: ★★★★ Muy buena: ★★★ Buena: ★★ Regular: ★ Mala: ●

AUTONÓMICAS

TM-3
8.00 Cyberclub. **11.00** Previo. Barça-At. Madrid. **14.00** Telenoticias. **15.30** Cine. **17.30** Tarde de fútbol. **19.30** Noche de fútbol. **20.30** Fútbol profesional. Barça-At. Madrid. **22.30** Cine. **0.30** Cine. **2.30** Cine. Sala de madrugada. **4.00** Información cultural de la CAM.

TV3
7.45 Carta d'ajust. **8.00** Club Super 3. **12.30** L'indret. **13.20** Efectes secundaris. **14.30** Telenotícies midgia. **15.10** El temps. **15.15** Cuines. **15.20** Tarda de cine. 'Voluntaris' y 'Àngels sense cel'. **19.30** Telenotícies vespre. **20.00** El temps. **20.05** Avantmatx. **20.30** El partit. F.C. Barcelona-At. Madrid. **22.30** El genet pàl.lid. **0.20** El calze de plata. **2.30** Diners caigut del cel. **4.15** Fi d'emissió.

CANAL 9
7.15 Carta d'ajust. **8.00** Babalà. **14.00** Notícies 9. **15.30** Tardes de cine. 'Tornado'. **17.55** Tardes de cine. 'El día de los tramposos'. **20.00** Notícies 9. **20.30** Fútbol. Barça-At. Madrid. **22.30** Cine de nit. 'Conexión Tequila'. **0.55** Cine de mitjanit. 'El descenso de la muerte'. **2.35** Cine de mitjanit. 'Pasaje a Marsella'. **4.15** Fi d'emissió.

ETB-2
9.10 Presentación. **9.15** La monda news. **9.45** Al cabo de la calle. **12.25** Empresa vasca. **12.55** Rutas de solidaridad. **13.25** Lengua viva. **14.00** Etb kirolak. **14.30** Teleberri. **15.30** La monda news. **16.00** Cine 2. 'Emboscada'. **17.40** Cine 2. 'Cabalgar en solitario'. **19.20** Taxi 10. **20.55** Teleberri. **22.00** Vaya pareja. **22.35** Cine 2. 'El último forajido'. **0.15** Cine 2. 'Ciborg II'. **1.55** La selva y el león. **2.50** Documental. 'The Windsors'. **3.45** Fin de emisión.

TVG
7.00 Mira de axuste. **7.58** Apertura da emisión. **8.00** Xabarín club fin de semana. **10.15** Camaleo. **10.30** Aerobic. **10.45** Preescolar na casa. **11.15** Documental naturaleza. **11.45** O noso mar. **12.00** Senda verde. **13.15** Todo motor. **13.30** O semanal. **14.00** Informativos locais. **14.30** Telexornal mediodía. **15.15** O tempo. **15.20** Deportes mediodía. **15.45** A repanocha. **17.15** A xornada en xogo. **20.00** Telexornal serán. **20.30** Fútbol. Barcelona-At. Madrid. **22.45** Cinema de acción. 'Motín a bordo'. **0.45** Dezine. **1.15** Butaca especial. 'A miña vida coma un can'. **3.00** Peche da emisión.

CANAL SUR
7.45 Carta de presentación. **8.00** Clásica. **8.30** La banda del sur. **8.35** Capitán Planeta. **9.05** Clyde. **9.35** Cadillac y los dinosaurios. **9.40** Pingu. **10.00** La banda del sur. **11.35** Cine matinal. 'Los valientes visten de negro'. **13.25** Telesigno. **13.55** Parlamento. **14.30** Canal Sur noticias. **15.00** Harry y los Henderson. **15.35** Cine de tarde. 'El maravilloso mundo de los hermanos Grimm'. **18.00** Club deportivo. **19.40** Canal Sur noticias. **20.00** Club deportivo. **20.30** Fútbol. F.C. Barcelona-Atlético de Madrid. **22.30** Cine. 'El cuerpo del delito'. **0.30** Cine erótico. 'Tiernas adolescentes'. **2.00** Cine. 'Operación Golden Phoenix'. **3.30** Tienda directa. **4.00** Despedida y cierre.

PARABÓLICAS

CINECLASSICS

10.30 Flight For Freedom. **12.15** Diario de una camarera. **13.50** Un Buñuel mexicano. **14.55** Teléfono rojo. **16.25** La locura del dólar. **17.45** Un tesoro en el cielo. **19.20** Historias de Juan Español. **19.55** La última tentativa. **21.30** Gran Casino. **23.05** Crónicas de un pueblop. **23.30** Una cubana en España.

CINEMANÍA

7.00 Tulips. **8.30** Estrellas de Hollywood. **8.55** Los héroes del tiempo. **10.50** Así se hizo. **11.20** ¿Qué me pasa doctor? **12.55** Loca academia de policía... **14.15** Gente de cine. **14.40** Un asunto de amor. **16.25** Panorámica. **16.50** Local Hero. **18.40** Panorámica. **19.00** Presunto inocente. **21.05** Corto. **21.30** Espías como nosotros. **23.15** Consejos mortales. **0.45** Oiran. **2.05** Corto. **2.25** Acoso. **4.30** Así se hizo. **5.00** Max mi amor. **6.35** Corto.

DOCUMANÍA

8.00 Verdaderas aventuras del S. XX. **8.30** El despertar de las marmotas. **9.00** La estrategia del avestruz. **9.30** Mohamed Reza Pahlavi... **10.55** Una historia secreta. **11.50** Cuba. **12.25** Cuba. **12.50** Cuba. **13.15** Nova. **14.10** El Vaticano. **15.00** Naturaleza australiana. **15.55** Carnaval en Nueva Orleans. **16.50** Una historia secreta. **17.45** Hbo... **18.45** Grandes crímenes del siglo XX. **19.15** Nova. **20.15** Alfred Kinsey y el sexo... **21.05** National Geographic. **22.00** Secuestrados por... **22.50** Australia salvaje. **23.20** Junglas de cristal. **23.45** Hbo. **0.40** Cuba. **1.35** Cuba. **2.20** 100 años de terror. **3.10** Los guardianes del Ayatolah.

MINIMAX

7.00 El mago de Oz. **7.30** Las aventuras de Gulliver. **8.00** Las 12 pruebas de Astérix. **9.20** El Zorro. **9.45** Fantogato. **10.10** La familia Glady. **10.40** Historias animadas. **11.10** Gordi. **12.05** Monos del espacio. **12.30** La familia Glody. **13.00** Historias de animales. **13.25** Ninja Hatori. **13.50** Un cuento de Navidad. **15.05** Los pantalones equivocados. **15.35** Insektors. **16.05** Grandes historias bíblicas. **16.35** Los cuentos de Munsch. **17.15** Lostres cabritillos. **17.45** Baby folies. **18.15** Las aventuras de Gulliver. **18.40** Fantogato. **19.10** El Zorro. **19.35** El club de los siguepistas. **20.00** Garfield y sus amigos. **20.25** Los guardianes del cristal.

SPORTMANÍA

10.00 Fútbol americano NFL. **12.45** Baloncesto NBA. **14.45** Golf. Birdie. **15.15** Rugby. **17.00** Wrestling. **17.45** Previa ACB. **18.00** Baloncesto ACB. **20.00** NFL Review. **20.30** Hockey hielo NHL. **22.30** Golf. Sun City. **1.30** Boxeo.

DISCOVERY

0.00 Vida silvestre **1.00** Super-Máquinas **2.00** Equinoccio. **3.00** Zona Peligrosa **3.30** La Búsqueda **4.00** Buen Provecho **4.30** Cocina de Clase Mundial **5.00** El Mundo Natural **6.00** Por el Amor a la Naturaleza **6.30** Paleomundo **7.00** Los Nuevos Exploradores **7.30** Conexiones 2 **8.00** Discover Magazine **9.00** Ideas e inventos **9.30** El próximo paso **10.00** Viajeros **11.00** Vida Silvestre **12.00** Buen provecho **12.30** Cocina de clase mundial **13.00** El Mundo Natural **14.00** Animales en peligro **14.30** Guía Salvaje **15.00** Hora salvaje **16.00** Hora salvaje **16.30** Hora salvaje **17.00** Hora salvaje **18.00** Testigo ocular **18.30** Perfiles de la Naturaleza **19.00** Vida silvestre **20.00** Hora salvaje **21.00** El próximo paso **21.30** Vida en Línea **22.00** Horizontes Científicos **23.00** Más allá del 2000 **23.30** Ideas e inventos.

EUROSPORT

8.30 Esquí alpino. Copa del Mundo femenina. **10.15** Esquí de fondo. Copa del Mundo desde Davos, Suiza. **11.00** Biatlón. Copa del Mundo en Kontiolahti, Finlandia. **12.00** Esquí alpino. **14.15** Saltos de esquí. Copa del Mundo en Engelberg, Suiza. **15.15** Esquí de fondo. **16.00** Biatlón. **18.00** Luge. Copa del Mundo en Calgary, Canadá. **19.00** Hípica. Campeonato Internacional de Saltos de Olympia, Londres. **20.00** Billar de exhibición. **21.00** Dardos. Gran Premio de Europa. **23.00** Boxeo. **0.00** Fitness. **1.00** Deportes del motor. **2.00** Fin.

Biblioteca Virtual de Castilla-La Mancha. Diario 16 Castilla-La Mancha. 20/12/1997.

TVE-1

MAÑANA

5.25 **Aventuras en el Pacífico.**
6.20 **Guillermo Tell.**
7.05 **¡Sábado fiesta!**
9.05 **Club Disney.**
11.05 **El semáforo.**
13.45 **Cartelera.**
14.30 **Corazón, corazón.** El programa de hoy ofrece los siguientes temas: 'Las navidades de Antonio Banderas', 'Pierce Brosnan pasará las fiestas en el Caribe', 'La última moda en trajes de noche', 'Spice Girls, unas chicas de cine'.

TARDE

15.00 **Telediario 1.**
15.30 **El tiempo.**
15.45 **Sesión de tarde.** 'El puente del tiempo'. Madeline, joven escritora comprometida con la población africana, su amigo Robert, fotógrafo de prensa y un desconocido que embarca en el último momento, creen volar hacia Nairobi. Nada más despegar, descubren que viajan en dirección contraria.
17.45 **Cine de barrio.** 'La fierecilla domada'. Catalina de Martos, hija del más acaudalado mercader de Gandía, es famosa por su belleza y por lo indómito de su carácter.
20.20 **Videos de Primera.**

NOCHE

21.00 **Telediario 2.**
21.25 **El tiempo.**
21.30 **Informe semanal.** Hoy con los siguientes reportajes: 'El asesino en casa', 'Un año de cine', 'El jardín de los horrores', 'Iberia, 70 años en el aire' y 'Chipre, la isla de la discordia'.
23.00 **Risas y estrellas.**
2.00 **Sábado cine.** 'Sangre y arena'. Después de muchas dificultades, Juan Gallardo se convierte en primera figura del toreo. Se casa con Carmen, su novia de toda la vida. Pero se encuentra con Sol, una joven frívola y aristócrata, con la que mantiene una apasionada relación.
3.55 **Noticias.**
4.00 **Navarro.**
5.25 **Cine de madrugada.** 'El clan de los nazarenos'. Un ex-monje, que ha perdido la fe, abandona el claustro y deja escapar todas las bajas pasiones, tantos años refrenadas, formando un grupo criminal reclutado entre jóvenes ladrones y asesinos, que no se detienen ante nada.

LA 2

MAÑANA

6.00 **Euronews.**
7.30 **U.N.E.D.**
8.00 **De polo a polo.**
8.30 **El planeta solitario.**
9.30 **Agrosfera.**
10.00 **En otras palabras.**
10.30 **Jara y sedal.**
11.00 **Parlamento.**
12.00 **Los conciertos de La 2.**
13.00 **Deportes.** Fútbol sala. Liga. Torrejón-Talavera; Goalball. Estocolmo 97. Campeonato de Europa; Baloncesto. Copa de la reina. Final.

TARDE

15.30 **Deportes.** (Continuación). Esquí. Copa del Mundo. Supergigante femenino; Paddle. Copa Presidente; Esquí. Copa del Mundo. Descenso masculino; Gimnasia artística.
17.25 **Música si.** Espacio dedicado a un amplio sector de la audiencia aficionada a la música, desde el público juvenil y adolescente hasta los aficionados a un pop más maduro y sereno.
18.55 **La 2 en el teatro.** Revista de actualidad teatral.
19.30 **Informativo territorial.**
20.00 **Grada cero.**
20.25 **El naugragio de un sueño.** 'Expedición Mata Rangi'.

NOCHE

22.20 **Alucine.** 'El abismo negro'. Una pequeña nave que explora el espacio exterior llega hasta las proximidades de un agujero negro. A punto de ser absorvida por él, sus tripulantes descubren una gigantesca nave de comportamiento inexplicable. Parece deshabitada. Cuando la abordan, descubren que está controlada por Hans, famoso científico al que todos creían muerto.
0.15 **Días de cine.**
1.15 **Cine Club. Sesión de repertorio I.** 'Pasiones privadas de una mujer'. Durante unas vacaciones en la mansión de los Duques D'Antan, en la que se encuentran, también invitados, Alfred de Musset, Franz Liszt, el pintor Delacroix, George Sand conoce a Chopin, se enamorará de él y de su música. Pero la timidez del compositor y las intrigas de la mujer de Liszt, harán que éste la rechaze.
3.00 **Cine Club. Sesión de repetorio II.** 'Familia y honor'. Steven está casado con Clara y trabaja en el negocio que tienen los dos hermanos de su mujer. Un día conoce a Anika, una bailarina, con la que tiene una relación y con la que comparte la muerte accidental de un cliente de ella.
4.20 **Despedida y cierre.**

TELE 5

MAÑANA

6.30 **Entre hoy y mañana.**
7.00 **Fórmula Uno.**
7.30 **Dos en el aire.**
7.50 **Mi amigo el mapache.**
8.20 **Dibujos animados.**
10.10 **Space Strikers.**
10.30 **Power Rangers Zeo.**
11.00 **Beast War.**
11.30 **Como se hizo... 'El mañana nunca muere'.**
12.00 **Sensación de vivir.**
13.00 **Al salir de clase.**
14.30 **Las noticias.**

TARDE

15.10 **Spin City loca alcaldía.**
15.45 **Cine fin de semana I.** '¿Quién engañó a Roger Rabbit?". Un detective privado que tiene que pagar una serie de deudas, acepta un trabajo que le propone el jefe de unos estudios de producción en Hollywood.
17.45 **Cine fin de semana II.** 'Una mujer en la guerra'. Una joven de origen judío se une a la resistencia y comienza a trabajar como infiltrada dentro de la Gestapo para poder ayudar a sus compatriotas.
17.45 **Pelota vasca.**
20.00 **Las noticias.**
20.10 **Ya empezamos.**

NOCHE

22.10 **Moros y cristianos.** Tendrá como debate: '¿El Papa es un ejemplo a seguir?'. Una nueva edición de 'Moros y cristianos', el debate moderado por Jordi González. En esta entrega, el debate pondrá en cuestión la figura de el Papa con la pregunta '¿El Papa es un ejemplo a seguir?'. Participarán con el 'Si'los polemistas Carmen Alvear, secretaria general de la Fundación Prodefa; Antonio Roig, teólogo y psicólogo; y Javier Mahíllo, doctor en filosofía. Como invitado a favor del 'Sí' participará Bruno Morey, canónigo doctoral de la Catedral de Mallorca. La propuesta del 'No', será defendida por Antonio López Campillo, peaton; Juan Adriansens, periodista y pintor y Pepe Rodríguez, periodista y escritor. Como invitado por el 'No' asistirá José Antonio Carmona, teólogo. El debate contará también con las opiniones y las experiencias personales del público.
2.20 **Las noticias.**
2.30 **Madrugada de cine.** 'Secuestro mortal'.
4.00 **El chiflado.**
5.15 **Cazador.**

ANTENA 3

MAÑANA

6.20 **Gardenia.** Telenovela.
6.50 **Cuerpo eléctrico.**
7.30 **Club Megatrix.** Con Ingrid Asensio. Incluye: 'Tao-Tao', 'Batman', 'Stretsharks', 'S. Monkeys', 'Super C.', 'La bola de dragón', 'La máscara', 'Beetlbogs', 'El nuevo mundo de los gnomos', 'Johny Quest', 'Pesadillas'.
13.05 **Equipo A.**
14.00 **La cara divertida.**

TARDE

15.00 **Noticias.**
15.30 **Cine.** 'Jack y Sarah'. Jack es un abogado al que le van bien las cosas. Está a punto de ser padre y de cambiar de apartamento por una casa más grande. Sin embargo, su vida da un vuelco cuando su esposa muere durante el parto.
17.40 **Cine.** 'Grease II'. Instituto de estudios Rydell, 1961. Se inicia un nuevo curso escolar con la novedad de la incorporación de Michael Carrington, un apuesto estudiante.
19.50 **Concierto Spice Girls.**
20.20 **Cine.** 'Un tipo con suerte'. La hija de una familia de canibales decide ofrecer a sus parientes un asado humano como cena de navidad.

NOCHE

22.20 **Sorpresa, ¡sorpresa!.** Con Isabel Gemio.
1.30 **Cine.** 'Raza de campeones'. Canadá, fin de siglo. Ned Hanlan, un joven de origen humilde, intenta ganarse la vida transportando bebidas alcohólicas en su barca. Para conseguir un dinero extra compite en regatas de poca monta, donde un día conoce a un forastero que pretende entrenarle para que se dedique profesionalmente al deporte del remo. En poco tiempo, Ned se convierte en un gran campeón, lo que provoca la envidia de unos y la ambición de otros.
2.55 **Televenta.**
4.45 **Cine.** 'Por siempre Lulú'. Elaine es una joven escritora sin trabajo que, desesperada ante sus problemas, decide quitarse la vida, pero en su intento lo único que consigue es asustar a una pareja que creen que están siendo atracados entregándoles sus abrigos.

CANAL +

MAÑANA

7.30 **Golf.**
8.00 **Programa más o menos multiplicado o dividido.** Serie infantil: Gatobasura, El rey de los trastos, Herlufs, Lobos, Brujas y gigantes.
9.30 **Programa más o menos multiplicado o dividido.** (C.) Serie infantil: Bruno el niño.
10.00 **NBA.** Philadelphia-Miami. (C.)
12.00 **Del 40 al 1.**
13.00 **Magacine.**
14.30 **Avance. Redacción.**
14.35 **Transworld sport.**

TARDE

15.30 **Teleserie.** 'Mi familia extraterrestre'. (C.)
16.00 **Fútbol inglés.** (C.)
17.55 **Cine.** 'Decisión crítica'. (C.) Dir.: Stuart Baird. Int.: Kurt Russell, Halle Berry, John Leguizamo, Steven Seagal. Nagi Hassan, segundo cabecilla de una despiadada organización terrorista, se apodera de un 747 con destino Washington. Su intención es cambiar a los 400 pasajeros por el líder de su grupo, que está en Inglaterra y va a ser extraditado a USA.
20.00 **Abierto en canal.**
21.00 **Teleserie.**
21.30 **Redacción. Noticias.**
21.53 **Contrarreloj.**

NOCHE

22.00 **Teleserie.** 'Frasier'. (C.)
22.25 **Estreno Canal +.** 'Blankman'. (C.) El crimen ciudadano está atravesando uno de sus peores momentos: la policía se ha puesto de huelga, la mafia campea a sus anchas y sólo hay un hombre con el coraje suficiente para plantarle cara a la situación. El es Blankman, un autonombrado defensor de las buenas causas sin poderes especiales ni dinero, que está dispuesto a parar el crimen, aunque sea en calzoncillos.
0.03 **Cine.** 'Cómo conquistar Hollywood'. (C.) A Chili Palmer, un mafioso de Miami, le envían a Los Ángeles para cobrar una deuda de juego al productor de cine Harry Zimm.
1.44 **Cine.** 'Batman Forever'. (C.) Dos caras (el ex fiscal del Distrito al que un accidente desfiguró incitándole a buscar venganza) y El Acertijo (un embaucador peligroso que antes era un mediocre empleado) son las nuevas fuerzas del mal a las que se enfrenta Batman.
3.41 **Cine.** 'Ciudadano X'. Dir.: Chris Gerolmo.
5.21 **Sesión especial cine español.** 'El dominio de los sentidos'.

AVI:
Inglés de
Alta Velocidad

Con el Método Natural de
HOME ENGLISH hablará Inglés
en sólo 10 meses

http://www.homenglish.com

Infórmese gratis y sin compromiso enviando este cupón o llamando al

☎ 902 26 27 28

y reciba GRATIS este Diccionario

Nombre y apellidos
Calle
Piso Puerta C.P. Población
Provincia Profesión
Fecha de nacimiento Teléfono
Nivel de conocimientos: Nulo ☐ Básico ☐ Alto ☐

3390 **HOME ENGLISH**
P. Manuel Girona, 71 08034 **Barcelona**

HOME ENGLISH
El Método Natural

Biblioteca Virtual de Castilla-La Mancha. Diario 16 Castilla-La Mancha. 20/12/1997.

DIARIO 16 Madrid. Redacción, Publicidad y Administración: Calle Basauri, 17. 28023 MADRID. Teléfono 558 98 00. Fax 558 98 96 y 97. **D-16 Andalucía:** Teléfono (95) 435 10 55. **D-16 Galicia:** Teléfono (986) 37 52 00. **D-16 Burgos:** Teléfono (947) 20 46 16. **D-16 Murcia:** Teléfono (968) 22 09 11. **D-16 Comunitat Valenciana:** Teléfono (96) 351 11 42. **D-16 Castilla-La Mancha:** Teléfono (925) 22 81 00. **DISTRIBUYE:** Información y Prensa, S. A. Calle Albasanz, 14. 28037 Madrid. Teléfono 304 47 51.

DIARIO 16

A L A C O N T R A

La primera 'comisaria'

María Pilar Allué, de 37 años, es la primera mujer que accede al puesto de comisario en los 170 años de historia del Cuerpo Nacional de Policía

ESPAÑA

J. M. ESPINOSA/EFE

▼AGUIJÓN

con botas a **Andrés Ollero**, portavoz de Justicia del Grupo Popular, que ha salido de nuevo en defensa de Fungairiño, atacando a esa "legión de oportunistas" que critican al fiscal jefe de la Audiencia Nacional por justificar la toma del poder por parte de los milicos argentinos y chilenos.

▲LAUREL

más vale tarde que nunca, a **Jesús Cardenal**, fiscal general del Estado, que continúa defendiendo a Fungairiño, pero que tras recibir multitud de críticas ha acabado por reconocer que el informe contiene una frase "desafortunada". Más que desafortunada, impresentable, infame e indignante.

▼AGUIJÓN

en sentido contrario al laurel anterior, al propio **Jesús Cardenal**, que primero defendió a capa y espada a Fungairiño y ahora reconoce que incluyó una frase "desafortunada" en su informe sobre los desaparecidos españoles en Argentina. ¿Por qué no lo dijo antes y rechazó con fuerza esa dichosa frase?

▲LAUREL

con toda justicia a **Baltasar Garzón**, "culpable" de que la vergüenza que supusieron las atrocidades de las dictaduras argentina y chilena no caigan en el olvido. Ni esos 600 españoles que desaparecieron en aquellas tierras hermanas. Mientras otros critican, él sigue haciendo su trabajo.

LA MIRADA

TODOS LOS DOMINGOS NUESTRA REVISTA DE LIBROS

ESTE DOMINGO

- **Especial libros de regalo.**
- **Isaiah Berlin, un pensador contra la corriente.**
- **Y las críticas de las mejores novedades editoriales.**

Biblioteca Virtual de Castilla-La Mancha. Diario 16 Castilla-La Mancha. 20/12/1997.