Noticias GUADALAJARA

AÑO V NÚMERO 203 GUADALAJARA 20 DE MAYO DE 1999 PERIÓDICO SEMANAL DE DISTRIBUCIÓN GRATUITA PUBLICACIÓN CONTROLADA POR

Se inauguran las obras de prevención de riadas en la localidad de Yebra Pág. 13

Los trabajos han supuesto una inversión de 130 millones de pesetas. En Almoguera se espera que concluyan las obras en otoño. Allí la inversión supera los 500 millones.

El Deportivo Guadalajara se juega en el último partido su pase a la promoción de ascenso Pág. 18

Tras el tropiezo en Torrijos, las opciones de los deportivistas pasan por la victoria en la última jornada ante el Villarrobledo, un rival directo. En caso de empate, dependería de otros resultados.

Ayer miércoles se celebró el último pleno municipal de la legislatura en la capital

Pág. 4 Se adjudicó el concurso de ideas para la reordenación de la finca de Castillejos.

Los afectados por las líneas eléctricas se movilizarán tras las elecciones

Pág. 7 Para exigir a los grupos políticos el cumplimiento real de la promesa electoral de solucionar el problema.

La Escuela Universitaria de Enfermería cumple treinta años

Pág. 16 En este tiempo se han formado 182 A.T.S. y 702 diplomados en Enfermería.

Lluvia de medallas para el taekwondo guadalajareño

Pág. 18 Los alcarreños se trajeron del Campeonato de España cadete tres oros, una plata y un bronce.

La Cámara de Comercio fue el marco elegido para la constitución de la nueva figura jurídica.

La D.O. "Miel de la Alcarria" se constituye en Fundación

El lunes se sentaron las bases de esta nueva figura jurídica

Pág. 11 El Consejo Regulador de la Denominación de Origen "Miel de la Alcarria" se constituyó el pasado lunes en Fundación, con el doble objetivo de adaptarse a la nueva normativa europea y el de desvincularse de la Administración. A partir de ahora, serán los propios apicultores y envasadores de la Alcarria los que tengan autonomía en la actividad de catalogación y control de la calidad de los productos que se comercialicen bajo la D. O.

Los viajes, protagonistas del VIII Maratón de Cuentos

Contadores y escuchadores se darán cita en el Palacio del Infantado del 18 al 20 de junio

Las historias de viajes serán este año el eje central del Maratón de Cuentos de Guadalajara, que celebrará su octava edición del 18 al 20 de junio en lo que serán más de 46 horas ininterrumpidas de narración oral y saber escuchar. Como novedad, el Cuentacuentos traspasará los muros del Palacio del Infantado y del Teatro Moderno para extenderse hasta diez localidades de la provincia que el jueves, día 17, celebrarán sus particulares minimaratones. Aquellas personas que quieran contar un cuento, ya pueden reservar su espacio de tiempo llamando a la Biblioteca Pública. Pág. 4

Se descarta el trazado de la autopista más perjudicial para Azuqueca

El Gobierno todavía no apuesta por la solución 1

Pág. 14 Azuqueca empieza a ver la luz en la polémica por el paso de la futura autopista de peaje por su término municipal. Fomento ha descartado la solución más perjudicial, pero no apuesta claramente por la preferida de los azudenses.

OFERTA DE MAYO

ORDENADOR MSC350, 400

Caja ATX diseño
Procesador Intel Pentium II
Memoria SDRAM 64 Mb.
Disco duro de 8,3 Gb. UDMA
SVGA 8 Mb. AGP
Monitor 15" 0.28 N.E. B.R
Lector CD-ROM 40X
S. Blaster 128, altavoces y micro

Con procesador 350 Mhz.....126.000 ptas.
Con procesador 400 Mhz.....134.000 ptas.

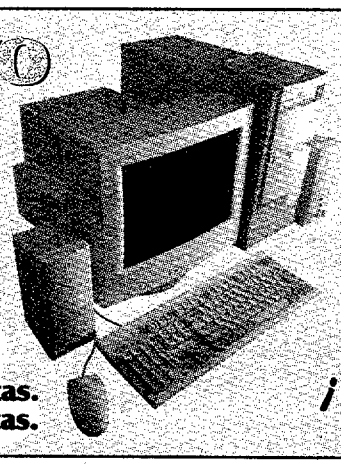

Comercial DIAZ,S.A.

MAQUINARIA Y MOBILIARIO DE OFICINA

OFICINA CENTRAL Y EXPOSICIÓN
Avda. del Ejército, 9F
Guadalajara
Tlfno.: 949 247 683
Servicio técnico: 949 208 240

¡Compromiso de Calidad!

Ampliación de garantía a 3 años 9.000 ptas.

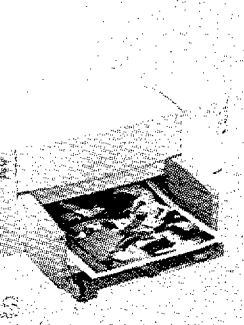

IMPRESORAS

Hewlett Packard 695C....21.900 ptas.
Epson Stylus 440.....19.900 ptas.
Olivetti JP883.....23.900 ptas.

IVA 16% NO INCLUIDO - PRECIOS SUJETOS A CONTINUA VARIACIÓN

Biblioteca Virtual de Castilla-La Mancha. Noticias de Guadalajara. 20/5/1999.

Opinión

TRIBUNA ABIERTA

El arte de envejecer

JUANA MARÍA SUBIÑAS

SEGÚN estudios publicados recientemente, la expectativa de vida en nuestro país se sitúa en torno a los 78 años. En líneas generales, la mayor parte de los países occidentales, han experimentado un aumento en esta progresión, debido en gran medida, al mayor nivel de calidad de vida alcanzado en las últimas décadas, a la prevención de las enfermedades y a los avances tecnológicos aplicados al bienestar social.

El futuro, pues, se avecina como un hecho sin precedentes. Pero cabe hacerse una pregunta: ¿vivir más es vivir mejor?, ¿qué papel desempeñan los ancianos en una sociedad en la que representan el 20% y en unas condiciones óptimas, la mayor parte? Mientras las expectativas de vida se alargan, muchos contemplan la edad de la jubilación como el paso definitivo hacia el declive personal.

La capacidad de vivir bien el último capítulo de la vida no se aprende en la última página de la existencia; debe ser enseñada y aprendida. En el Simposio Internacional celebrado recientemente en Roma, se ha puesto de manifiesto que el anciano debe tener un papel preponderante para la próxima generación, porque está en condiciones de transmitir a las nuevas generaciones el sentido profundo de la vida. Es preciso lanzar un llamamiento a nivel social, en relación con el anciano y el papel que debe desempeñar en la sociedad.

La jubilación es una nueva etapa en el proyecto de la vida de una persona, es una de las conclusiones del III Congreso de la Tercera Edad, celebrado en Barcelona. Pero es en la familia donde, en primer lugar, se debe ayudar a estimular las facultades adquiridas a lo largo de la vida, ya que es la primera unidad de convivencia y un lugar básico de relaciones entre generaciones, pues, un anciano, si no se siente útil, se vuelve viejo.

El gran problema del mayor no es la falta de cariño, sino sentirse necesario, valorado por sí mismo, por su experiencia, por su capacidad de análisis, superior a la de los jóvenes. Si esto falta, el anciano se siente una carga, alguien molesto, con quien no se cuenta, en quien no se confía. El apoyo emocional es muy importante para sentirse bien, para mantener la autoestima. Y debe ser verdadero, no fingido. Es de justicia reconocer el papel que las personas mayores desempeñan en la familia y en la sociedad y aportarles los recursos que necesiten para levar una vida digna y plena.

TIENE LA PALABRA

949 25 48 01

NOTICIAS DE GUADALAJARA da la posibilidad a todos los lectores de participar en nuestras páginas a través de mensajes telefónicos. Es necesario dejar el nombre y el apellido y un número de teléfono. Rogamos que los mensajes sean breves y claros. **NOTICIAS DE GUADALAJARA** se reserva el derecho de resumirlos. Pueden también dirigirse al periódico por correo electrónico a la siguiente dirección: **noticias@ltn.net**

Limpieza a base de educación

En su último número, recogían ustedes el mensaje de una persona que decía que la limpieza de una ciudad se hace a base de escoba. Y eso no es exactamente así. La limpieza de una ciudad se hace a base de educación, de que la gente se conciencie de que debe mantener las calles limpias, usar las papeleras, los contenedores. Es una cuestión de educación, no de escoba. Si todos tuviéramos un poquito de cuidado, nos diéramos cuenta de que la calle es algo nuestro que debemos mantener limpio, la cosa cambiaría.

Piolín en la plaza de Bejanque

Mi comentario es sobre la plaza de Bejanque, para decirle al señor alcalde que no romperá la estética de la plaza, por favor, con esa jaula que ha puesto. Espero que eso sea una prueba de algo. Yo es que paso por allí mucho andando y ya llevo tiempo viéndola y digo: ¡Por favor, será algo que han puesto provisional, porque si no, es que se va a cargar la plaza! Tanto con la puerta de Bejanque, y la iglesia que tiene detrás tan bonita,... No se le ocurrirá dejar esa jaula que ha puesto ahí. ¿O es que va a meter a Piolín? Por favor, es que rompe toda la estética. Aunque yo creo que no la va a dejar ahí. Y otra, ¿qué pasa con la plaza y la fuente de debajo de la Nacional, en Cuatro Caminos, que lleva desde el mes de septiembre con ella? Es una plaza que se puede tardar un mes en terminar. ¿Cómo le duran al señor alcalde de Guadalajara tanto las obras? ¿O es que

quiere hacerse la foto? Pero, por favor, lo de la jaula esa de ahí, no, ¡eh!

Arreglar las aceras ya

Miren, parece un tópico hablar y hablar del tema de las aceras. Todo el mundo en la calle, ahora que llegan las elecciones, habla de las aceras. Que si aceras para arriba, que si aceras para abajo; que si las aceras bien hechas ganan votos, que si las mal hechas los pierden; que si en los barrios ricos las aceras están impecables y en los barrios pobres son un asco; que si las aceras sólo se arreglan cuando hay elecciones... Y en todo esto sólo hay una única verdad: algunas aceras de Guadalajara están bien y otras muchas están mal. ¡Pues que las arreglen ya de una vez, que no será tan difícil, digo yo! Y que se empiece a debatir sobre otras cosas más importantes.

Limpieza en la calle Marqués

Quería poner en esta sección una denuncia sobre la limpieza de una calle de Guadalajara, la calle Marqués, en pleno centro de la ciudad. Reiteradamente he llamado a la Concejalía y he hablado con la concejala de limpieza. Cada vez que lo he hecho, se ha limpiado la calle. Después, en cuanto dejo de hacerlo, ya no se limpia la calle. Ahora he vuelto a intentar hablar dos veces con la concejala y no he podido porque dicen que está de campaña, aunque yo creo que la campaña todavía no es. Yo estoy pagando rigurosamente mis impuestos y no solamente no se cumple para lo que los pago sino que, además, la Concejalía me toma el pelo. Acudo a ustedes porque he acudido primero a las instancias que creo que eran las correctas. Como parece ser que me están tomando el pelo, porque a mí me suena que me está tomando el pelo, pues les llamo a ustedes. Ya no solamente pago el recibo de la basura y de la limpieza. Ya hasta pago el teléfono que me cuesta llamar a la Concejalía o el rato que voy allí. Porque he ido hasta el persona.

Carmen García Villar
Guadalajara

CARTAS DE LOS LECTORES

Sexualmente mutilada

Señor director:

Según Amnistía Internacional, dos millones o más de niñas son mutiladas cada año. La mutilación genital femenina, práctica que sufren 6.000 niñas cada día, es una manifestaciones más de las violaciones de los derechos humanos basadas en el género que pretende controlar la sexualidad de la mujer. Esta practica se realiza en más de cuarenta países de Africa, Medio Oriente, Asia y Latinoamérica. Pero se está extendiendo también en países de Europa donde existen importantes comunidades de inmigrantes. Las mutilaciones suelen consistir en la extirpación total o parcial del clítoris ("excisión") o bien en la extirpación total o parcial de los labios menores y/o mayores y su cierre ("infibulación"), creando superficies en carne viva que después se cosen para que tapen la vagina, excepto un diminuto orificio para el paso de la orina y la sangre menstrual. Estas prácticas suelen realizarse sin anestesia y en unas condiciones higiénicas deficientes utilizando cualquier instrumento cortante: un cuchillo, cristal roto, unas tijeras, una navaja, etc. Frecuentemente se utiliza el mismo cuchillo, sin esterilizar, para intervenir a varias chicas. Suelen practicarse en niñas de entre cuatro y diez años, e incluso en algunas tribus africanas se circunda a las niñas de pecho. La edad de la ablación está descendiendo para evitar que las niñas más mayores y más informadas y cultas se nieguen a someterse a ella. Estas intervenciones provocan graves complicaciones médicas: infecciones, hemorragias, quistes, e incluso la muerte. A esto se añade también graves problemas psicológicos: ansiedad, depresión, psicosis. La mutilación puede hacer que el primer acto sexual sea una terrible experiencia para las mujeres mutiladas, ya que sólo puede realizarse tras la dilatación dolorosa de la abertura que ha quedado. En el parto, la cicatriz que ha quedado puede desgarrarse. Los africanos defiende esta práctica

Los textos que se remitan a la sección de 'Cartas de los Lectores' deberán estar mecanografiados a doble espacio y no exceder de 25 líneas. Se hará constar nombre, dirección, teléfono y D.N.I.. En ningún caso se publicarán cartas anónimas. **NOTICIAS DE GUADALAJARA** se reserva el derecho de resumir o extractar los textos enviados.

apelando a la costumbre, la tradición y a la religión aunque no existe ninguna alusión a ella en el Corán. En otros lugares consideran la excisión como una operación purificadora y que hace de la niña una mujer. En otros lugares se justifica por razones médicas –evitar que el clítoris crezca a un tamaño anormal o que el contacto con el clítoris pueda matar al bebé o al marido–, también se utiliza como control de la sexualidad femenina –creen que mitiga el deseo sexual de la mujer reduciendo las posibilidades de infidelidad–. Todas estas justificaciones están basadas en la ignorancia, desinformación, la superstición y la dominancia masculina. Desde los años 70 se está promoviendo con fuerza una campaña par abolir las mutilaciones sexuales. Amnistía Internacional ha estado pretendiendo despertar la conciencia de la opinión pública y de los gobiernos, e instar a que ratifiquen los tratados que hacen referencia a esta práctica y apoyar los esfuerzos en el ámbito internacional, nacional y local de ONG's. Se han elaborado leyes y tratados internacionales para prohibir la mutilación genital. En la Convención de la ONU sobre la Eliminación de todas las formas de Discriminación contra la Mujer, la Declaración y Plataforma de Acción de Pekín, la comunidad internacional ha pedido a los Estados que tomen medidas para erradicar esta práctica y les ha recordado que no deben invocar ninguna costumbre, tradición o consideración religiosa par eludir su obligación. También se ha contemplado en la Declaración Universal de Derechos Humanos el derecho a la seguridad de las personas y el derecho a no ser sometido a tratos crueles, inhumanos o degradantes, derechos que son directamente aplicables a la práctica de la mutilación sexual. También se contempló que la mutilación genital femenina viola lo dispuesto en la Convención de la ONU sobre los Derechos del Niño. Sin embargo, a pesar de estas legislaciones internacionales, prevalece la idea de que la mejor manera de erradicar esta práctica es la educación e información sobre sus consecuencias sanitarias así como incluir el trata-

(continúa en la página siguiente)

Biblioteca Virtual de Castilla-La Mancha. Noticias de Guadalajara. 20/5/1999.

Noticias GUADALAJARA

INFORMACIÓN Y NOTICIAS DE GUADALAJARA, S.A.

PRESIDENTE Y CONSEJERO DELEGADO
JULIO GARCÍA SÁNCHEZ

DIRECTOR: JOSE MARÍA VIZCAINO. **REDACTORES:** ANA MARÍA RUIZ HERRERA (CIUDAD), JOSÉ ALBERTO MESEGUER CAMARILLO (PROVINCIA), ALBERTO MORENO PÉREZ (DEPORTES), JOSÉ ANDRÉS MERINO (MOTOR). **EDICIÓN GRÁFICA:** EVA SÁNCHEZ. **REDACCIÓN, ADMINISTRACIÓN Y PUBLICIDAD:** Capitán Arenas, 23 1ª planta. Oficina 4. 19003 Guadalajara. Tlfno.: (949) 25 48 01. Fax: (949) 21 43 07. **E-MAIL:** noticias@ltn.net. **PUBLICIDAD DIRECTA:** Javier de Andrés. Roberto de las Heras. **PUBLICIDAD AGENCIAS:** Julio García. **Dep. Legal:** GU-203/1995. **FOTOMECÁNICA:** PRINT AUTOEDICIÓN. **IMPRIME:** INTEGRAL PRESS. **DISTRIBUYE:** D&M PUBLICIDAD. **EDICIÓN INTERNET:** http://www.guadalajara.interactiva.org.noticias.

DISTRIBUCIÓN GRATUITA
http://www.ojd.es

Cumplir las promesas

EL problema de las torretas eléctricas de la calle Méjico es un caso que deja bien a las claras hasta dónde puede llegar a veces la falsedad de la clase política cuando llega el periodo de campaña electoral. Todos los grupos políticos que concurrieron a las últimas elecciones municipales en la capital prometieron en sus programas acabar con el problema de las líneas de alta tensión que afecta a centenares de familias del entorno de la calle Méjico. El Gobierno municipal que se formó del partido que resultó elegido en las urnas, no ha avanzado un solo palmo en la solución de esta cuestión en los cuatro años de legislatura.

Las promesas electorales son eso, promesas, y a menos que la promesa hoy tenga menos valor que antes, compromete a quien la protagoniza. Sin duda que habría votantes, preocupados por las líneas de alta tensión que discurren por la puerta de sus casas, que otorgaron su voto al partido que fuera enganchados al anzuelo que suponía la pronta resolución de un problema real. Tras cuatro años de reivindicaciones, nada de nada. Y ahora, llegado el momento de votar, todas las formaciones políticas se lanzan de nuevo a la misma promesa. Esperemos que ahora con un ánimo más decidido de cumplir lo que anuncian.

Este asunto debiera suponer un llamamiento a la reflexión y a la responsabilidad por parte de la clase política. La política no es un modo de colocarse, y menos de hacerlo a cualquier precio, y menos todavía si ese precio es mentir. No es de extrañar que los políticos sean los menos valorados en credibilidad entre los ciudadanos. Junto a verdaderos profesionales de la política, que unen a su profesionalidad un auténtico deseo de servir a la sociedad que les ha encomendado el gobierno de la res pública, crecen otros que pervierten esta noble actividad convirtiéndola en un elemento de medro personal.

No todo vale en una campaña. Hay quien piensa que, en el contexto de una confrontación electoral y envueltos en la euforia colectiva de las reuniones públicas y los mítines masivos, cualquier argumento es válido para atraerse el voto ciudadano. Pues no. Comportarse así supone faltar al respeto a los ciudadanos, insultar su inteligencia y defraudarlos.

Treinta años de Enfermería

LA Escuela Universitaria de Enfermería de Guadalajara acaba de cumplir treinta años. El aniversario bien vale unas líneas para una Escuela que inauguró la enseñanza universitaria de Guadalajara y en la que se han formado cerca de un millar de profesionales de la Enfermería. Quienes han dado cuerpo durante estos años a la Escuela, han convertido a la Enfermería de Guadalajara en una de las más prestigiosas del país y han conseguido que los alcarreños gocemos de un capital humano sanitario insustituible.

PINCELADAS

A por la octava

Sólo falta un mes para que se celebre el Maratón de Cuentos y Guadalajara vuelva a ser el punto de mira a nivel nacional por algo que no tiene nada que ver con la política, ni los casos de presunta corrupción, ni accidentes, ni catástrofes, sino por ser la sede de una actividad cultural que ha sobrepasado las fronteras españolas. Contadores de todas las nacionalidades se darán cita los días 18, 19 y 20 de junio en el Palacio del Infantado para superar más de 46 horas de narración oral en las que también es protagonista el silencio de los escuchadores, tan importante como la palabra. Con los viajes como tema central, el Maratón saldrá de los muros del Infantado y del Teatro Moderno para viajar hacia los centros sociales de los barrios, los hospitales y hasta diez localidades de la provincia que también participarán de la magia de contar y escuchar. Enhorabuena a los organizadores, a los atrevidos que cuentan, a los tímidos que escuchan y a todos los guadalajareños, por hacer que la capital sea, al menos una vez al año, la Ciudad de los Cuentos y los Sueños.

Aluviones

Las localidades de Yebra, Almoguera y Albares vivieron en agosto de 1995 el episodio más trágico de su historia. Una avenida de agua se llevó consigo, además de vidas humanas, una parte importante de estos municipios, que se vieron de la noche a la mañana desposeídos de gran parte de sus bienes. Tras el aluvión de agua, vinieron los aluviones de "promesas". Han pasado casi cuatro años y, ahora se empieza a ver algo de lo que entonces se tramitó con "urgencia". En periodo electoral se dan por concluidas las obras de desviación de cauces en Yebra. Las obras de Almoguera se esperan ver finalizadas en otoño y, Albares aún está esperando que alguna partida presupuestaria se acuerde de ella. Sin embargo, visto lo que se ha hecho en Yebra, no parece que la furia de la naturaleza pueda ser contenida con los 130 millones de pesetas gastados. En aras a un menor impacto ambiental, los miles de millones previstos en principio se han quedado en unas migajas que llaman a apelar a que no llueva por si acaso.

A ver cómo se lo monta Bono

José Bono tiene una particular habilidad para que su nombre suene con fuerza en los momentos en que más le interesa. Ahora que él se esfuerza por renovar su mandato por cuatro años más en Castilla-La Mancha, algunos le hacen candidato a la presidencia del Gobierno de la nación. A ver cómo torea Bono este morlaco. Si a mitad de legislatura decide que abandona la región para presentarse como candidato a presidente del Gobierno, sus votantes castellano-manchegos se sentirán sin duda defraudados y lo pagarán con su partido en las próximas. Todo esto, en el caso de que gane en la región, claro está. Bono ya no puede caerse de la lista regional, aunque es claro que le seduce la idea de la presidencia del Gobierno. Esta es una de las consecuencias de los gobiernos excesivamente presidencialistas. Sin Bono, los socialistas tendrían difícil ganar las elecciones autonómicas. Él mismo se ha encargado, personalmente, de que sea así.

El ascenso del Sigüenza

El Club Deportivo Sigüenza ya es equipo de Tercera División. El conjunto entrenado por Patricio Rodríguez logró el punto que le hacía falta para proclamarse campeón de la Primera Autonómica el pasado domingo en Cabanillas. Tras el empate, nadie salía satisfecho. Sin embargo, algunas horas después, cuando se enteraron del empate también del segundo clasificado, el Consuegra, el cava comenzó a rodar. Se culmina así el trabajo bien hecho de un grupo de personas que han llevado a un club histórico, con más de 25 años de existencia, a la Tercera División. Ahora, falta saber qué ocurrirá la próxima temporada. Parece que el Ayuntamiento seguntino está por la labor de apoyar al club; sin embargo, los jugadores que han logrado el título este año, en su mayoría de Madrid, parece que tienen ya acomodo en varios equipos de la comunidad madrileña. No obstante, sería triste renunciar a la opción de estar en Tercera. Enhorabuena para el Sigüenza.

CARTAS DE LOS LECTORES

(viene de la página anterior)

miento de las secuelas de la ablación en los programas de salud dirigidos a las mujeres y a los niños/as. La OMS aboga por organizar programas de información y educación dirigidos a jóvenes y líderes locales y religiosos. El CIEM de Guadalajara se adhiere a esta iniciativa como medio para erradicar esta cruel práctica discriminatoria contra la sexualidad de las mujeres, e invitamos a la población en general, para que desde la reflexión adopte una postura de colaboración y solidaridad sobre este tema.

Equipo de CIEM Guadalajara

La mujer y su tiempo

Señor director:

Verse condenada a la esclavitud doméstica es un tópico para la mujer actual, así como el deseo de llevar una vida idéntica a la del hombre. Lo que verdaderamente desea la mujer hoy es el tiempo. Tiempo para tener hijos, tiempo para dedicarse a ellos y educarlos. En una palabra, tiempo para vivir la vida. Lo que verdaderamente teme la mujer de hoy es que se le pase el tiempo de tener hijos –sin haberlos tenido– porque éste no le haya dado más que para ejercer la profesión. Lo que le asusta, si logra tener hijos, es no poder ofrecerles aquello que más necesitan: el tiempo que la profesión les absorbe. Lo que le angustia a la mujer hoy es no poder ejercer de madre por falta de tiempo. Ni los abuelos pueden hacer de madre, ni los canguros, ni los profesores en el cole, ni los monitores de las numerosas actividades extraescolares, ni la niñera moderna más barata y asequible del mercado como es la televisión. Ni unos ni otros son capaces de sustituir a una madre, por la sencilla razón de que madre no hay más que una, y a ésta es a quien necesitan ellos. La mujer media puede vivir 80 años, trabajará durante 40 , pero sólo tendrá hijos pequeños durante ocho quizá. El trabajo desemboca en jubilación, más o menos sustanciosa según el caso. Ahora bien, los hijos nos sobrevivirán. Nada ni nadie hará que dejemos de quererles. Nada ni nadie evitará que dejemos de interesarnos por ellos y sus cosas. Y, finalmente, nada ni nadie podrá evitar que nos sintamos inmortales al dar paso a una nueva generación: los nietos.

Mª Angeles Olavarriaga. Guadalajara

Noches abominables

Señor director:

Son las ocho de la tarde de cualquier viernes o fin de semana que se precie destacar. Ya empiezan a aparecer los primeros coleteos de lo que será una espantosa, abominable, escandalosa, bulliciosa, y más adjetivos que me reservo mencionar, noche de fin de semana. Son personas más bien de corta edad –jóvenes que solemos llamar–, que para esparcirse, descansar (ellos llaman divertirse) del resto de la semana, acuden a lugares llenos de humo y de alcohol, y con una música estridente, la cual impide comunicarse con el acompañante o acompañantes más cercanos si no es a voz en grito. Y después de haber succionado todo ese alcohol, mezclado con tabaco y Dios sabe qué más, salen a las inmediaciones de ciertas vecindades a depositar aquello que han ingerido, llamado vulgarmente vomitonas, en cualquier caso cerca de estos tugurio. Un porta suele ser lo más acogedor, y sus ríos de orines en los garajes colindantes. Y lo peor no es esto. Lo peor viene cuando la ciudad duerme, toda la ciudad menos los vecinos de estos barrios. Claro está, porque, con el silencio de la noche, aún se pueden apreciar más estos vampiros de alcohol y de sueños, que con sus músicas, peleas, llamadas de timbres y demás efectos sociales, nos atormentan a los trabajadores que solemos escoger sus horas de ocio para echarnos algún sueñecito que otro. Se suelen divertir rompiendo los retrovisores de los coches, incendiando los contenedores, rompiendo botellas, poniéndolo todo hecho un cristo. Y la Policía Local sin aparecer. Yo me pregunto: Si un hecho por el día es un delito, ¿por qué por la noche no lo es? Porque, señoras y señores, policías tenemos... ¡la leche! Lo que pasa es que no se les ve. Ya la salida del sol, glorioso sol que nos alimenta, nos da calor y protege de vampiros, podemos conciliar el sueño hasta la hora impetuosa en que suena el despertador. Querido lector, si su hijo-a se encuentra en una edad no lejos de los 16-25 años, viste de negro, sale por la noche y duerme de día, ¡cuidado!, está incubando en casa una especie de las que acabo de mencionar.

Pilar Prieto Ranz
Guadalajara

Biblioteca Virtual de Castilla-La Mancha. Noticias de Guadalajara. 20/5/1999.

Comité de empresa y dirección de "Indusal" llegan a un preacuerdo para la firma del convenio colectivo
El acuerdo deberá ser ratificado por los trabajadores del centro, en su mayoría mujeres, en una asamblea que se celebra hoy jueves. **Pág. 8**

La Comisión de Afectados por las línea de alta tensión convocará movilizaciones vecinales tras las elecciones
Todos los grupos políticos municipales vuelven a comprometerse a la solución del problema en sus programas electorales. **Pág. 7**

El PP tacha de «electoralistas» las críticas de Serrano al Pacto de Empleo
Recoge medidas para crear puestos de trabajo. **Pág. 8**

Las historias de viajes serán el eje central de la octava edición del Maratón de Cuentos

Contadores y escuchadores acudirán a la cita del 18 al 20 de junio

ANA MARÍA RUIZ. Guadalajara
Sólo falta un mes para que Guadalajara vuelva a convertirse en la Ciudad de los Cuentos con la celebración de la octava edición del Maratón organizado por el Seminario de Literatura Infantil y Juvenil y la Biblioteca Pública, que tendrá lugar del 18 al 20 de junio.

Tal y como ha avanzado Blanca Calvo, directora de la Biblioteca, en las últimas ediciones ya no se trata tanto de extender el Maratón en el tiempo, sino de crecer a lo ancho, por todos los rincones de la ciudad e incorporar más novedades. Quizá ese haya sido uno de los motivos por los que este año el tema central del Maratón serán los cuentos e historias de viajes. A lo largo de más de 46 horas, desde las cinco de la tarde del viernes hasta las dos o dos y media del domingo, narradores y escuchadores se darán cita en el Palacio del Infantado para disfrutar escuchando y contando con la palabra y el silencio como verdaderos protagonistas.

NOVEDADES.- La principal novedad que se ha incorporado este año ha sido el llamado Maratón Viajero, gracias al cual los cuentos saldrán de la ciudad y se extenderán por diez localidades de la provincia. Esta actividad se desarrollará el jueves día 17 en Alovera, Azuqueca, Brihuega, El Casar, Humanes, Marchamalo, Molina, Pastrana, Sigüenza y Yunquera. En estos pueblos se celebrarán minimaratones y en ellos participarán grandes y chicos. Según ha señalado Fernando Yela, coordinador de los talleres de Animación a la Lectura, con esta iniciativa se trata de acercar el Maratón a los pueblos.

NOTICIAS

Blanca Calvo, Estrella Ortíz, Fernando Yela y Santiago Díaz, durante la presentación del Maratón.

Volviendo a la ciudad, al igual que el año pasado, el Maratón saldrá de sus escenarios tradicionales para visitar el Hospital General del Insalud, el Hospital Provincial, el CAMF y por primera vez, los centros sociales de La Amistad, Taracena y El Alamín así como al Hospital psiquiátrico de Alcohete.

Con respecto a los maratones paralelos, volverán a celebrarse los de ilustración, fotografía, radio y radioaficionados.

El Festival de Narración Oral del Teatro Moderno, que ha tenido una acogida excelente en ediciones anteriores, se desarrollará el viernes día 18, de cinco y media a nueve y media y el sábado, de cuatro y media a nueve y media, con las secciones de cuentos para niños, cuentos y música, cuentos y poesía, narradores extranjeros y «Los de por aquí». La entrada costará 500 pesetas.

Con respecto a los «famosos», ya han confirmado su asistencia Ana María Matute, Luis Carandell, José Luis Sampedro, Manu Leguineche, Alberto Pérez, José Antonio de Villena, etc...

Además de contar cuentos, durante el fin de semana se celebrarán cursos, conferencias, talleres de animación a la lectura, exposiciones, la chimenea de los cuentos, etc. La calle también vivirá el Maratón con animación y espectáculos callejeros: gigantes y cabezudos, pasacalles, musicales y medievales, equilibristas, malabaristas, poemas de encargo a 99 pesetas y expositores de librerías y artesanos.

Para participar, los que deseen contar un cuento ya pueden reservar su espacio de tiempo llamando a la Biblioteca de nueve de la mañana a tres de la tarde. Para el alojamiento de los visitantes podrá llamarse a la Oficina de Turismo o bien acudir al IES Liceo Caracense, que cede gratuitamente su gimnasio y las duchas.

El Maratón de este año cuenta con la colaboración económica del Ayuntamiento de la capital, con 3'5 millones de pesetas; la Junta, con 1'5 millones; la Diputación, con 400.000 pesetas y del Ministerio de Cultura, con una cantidad todavía sin determinar.

Un CUENTO con la FACTURA

A.M.R.- Blanca Calvo ha destacado para la octava edición del Maratón de Cuentos algunas iniciativas que son a su vez pequeñas novedades. En la primera de ellas colabora la Asociación de Hosteleros de Guadalajara, que recibirán en sus establecimientos cuentos en miniatura de autores locales para que los entreguen en sus bares, restaurantes y hoteles al dar la factura a los clientes. Por su parte, la Cámara de Comercio instará a los comerciantes de la zona centro a decorar sus escaparates con cuentos que serán prestados por la Biblioteca. Asimismo, este año se presentará el Catálogo de Narración Oral elaborado en Guadalajara, en el que aparecerán los nombres, fotografías y un breve currículum de los más de 90 narradores profesionales que existen en España. Según Blanca Calvo, se trata del primer catálogo actualizado de este tipo que se edita en España: «Dará prestigio a la ciudad y contribuirá a extender la fama del Maratón».

Ayer miércoles se celebró el último pleno municipal de la legislatura

Aprobada una operación de tesorería de 500 millones

A.M.R. Guadalajara
Ayer miércoles se celebró en el Ayuntamiento el último pleno municipal de la legislatura antes de la disolución de la Corporación con motivo de los comicios del 13 de junio. El alcalde convocó una sesión extraordinaria en la que se abordaron diversos temas. Con respecto a los económicos, se realizó la cuarta modificación de crédito del presupuesto municipal de este año y se aprobó una operación de tesorería por importe de 500 millones de pesetas.

En los asuntos urbanísticos destacó la adjudicación del concurso de ideas para la ordenación de la finca de Castillejos a fin de convertirla en lugar de esparcimiento para los ciudadanos. También se aprobó el concurso de ideas para la redacción del proyecto de ampliación del parque de San Roque y la solicitud del "Grupo Europa" para la construcción de aparcamientos en las calles Adoratrices y Felipe Solano.

Por otra parte, se aprobó la documentación de la escuela-taller de Guadalajara para su remisión al INEM.

También se debatió la moción de NI-ICAM sobre la creación de un instituto municipal de formación y empleo y la cuestión del mismo grupo sobre los disparos de Policía Local a un perro en el colegio Ocejón. De los temas tratados se dará más información en la próxima edición de "Noticias".

Cabanillas Restaurante
C/ Constitución, s/n
CABANILLAS DEL CAMPO
APARCAMIENTO PROPIO
CARNES Y PESCADOS SIEMPRE FRESCOS
Menú FIN DE SEMANA
A elegir entre: 5 Primeros Platos y 5 Segundos Platos
1.900 ptas.
RESERVAS AL TELÉFONO 949 332 842
MENU DEL CHEFF
Trigueros a la Plancha
Revuelto de Ajetes con Gambas
Lubina a la Espada
Cabrito Asado
Repostería de la Casa
2.700 ptas.
Viernes y Sábados CENAS

Biblioteca Virtual de Castilla-La Mancha. Noticias de Guadalajara. 20/5/1999.

El próximo jueves se celebran los actos del Día de las Fuerzas Armadas

Habrá una recepción en la Delegación de Defensa

A.M.R. Guadalajara

El próximo jueves se celebrarán en la Delegación de Defensa de la capital los actos en conmemoración del Día de las Fuerzas Armadas con la recepción oficial de las autoridades civiles, militares y eclesiásticas de la provincia. El delegado de Defensa en Guadalajara, Higinio Vicente Pablo, leerá un mensaje del ministro del ramo y se impondrán ocho condecoraciones a personal civil y militar de la Delegación: cuatro cruces al mérito militar con distintivo blanco, tres encomiendas y una Cruz de la Real y Militar Orden de San Hermenegildo. Con este acto, el Ministerio de Defensa pretende confraternizar a las Fuerzas Armadas con la población de Guadalajara.

Siete empresas optan a hacerse con la gestión de la Plaza de Toros

Las ofertas económicas oscilan entre 30 y 140 millones de pesetas

ANA MARÍA RUIZ. Guadalajara

Siete empresas optan a hacerse con la gestión de la Plaza de Toros de la capital durante los próximos diez años. La Comisión de Contratación del Ayuntamiento abrió la pasada semana las ofertas. En total se presentaron ocho pero una de ellas, la de "Antonio Población Palacios", ha quedado fuera del concurso por no presentar proyecto de arreglo de la plaza. El pliego de condiciones establece que las empresas deberán pagar al Ayuntamiento un canon anual de 30 millones de pesetas, que se utilizarán para acometer las obras de remodelación del coso de Las Cruces.

Las ofertas económicas de las empresas que quedan dentro de concurso oscilan entre los 30 millones de pesetas de la más baja hasta los 140 millones de la más alta. Los nombres son los siguientes: "Pedro Balañá" –la actual adjudicataria, cuyo contrato ha expirado–, con una oferta de 30'1 millones de pesetas; "Justo Ojeda S.L.", con 50 millones; "Comandante Dorado S.A.", con 30 millones; "Joaquín Miranda Olivera", con 55'3 millones, "Tauroalcarria", con 66'6 millones; "Roca Martínez Uranga", con 140 millones y "Maxitoro", con una oferta de 65'5 millones de pesetas.

MEJORAS.– Las ofertas que incorporan más mejoras al pliego de condiciones son "Pedro Balañá" y "Roca Martínez Uranga". La primera se compromete a organizar un desencajonamiento gratuito, informatizar la venta de entradas, realizar reuniones consultivas, regalar los materiales a la Escuela Municipal de Tauromaquia y organizar una novillada con un diestro de la ciudad.

La segunda empresa se compromete a destinar 50 millones al arreglo de la Plaza de Toros y a pagar nueve millones anuales al Ayuntamiento durante los diez años de gestión. Asimismo, se descuenta un 2'5% en el precio de las entradas en relación con el año 1999, aplica el 12% de descuento a los abonados, el 50% a los jubilados y a los jóvenes y el 30% a las peñas. En la Feria de septiembre organizaría seis corridas: una de rejoneo, una novillada con picadores, un concurso de recortadores, un desencajonamiento de reses en el ruedo. Fuera de las Ferias, propone organizar una corrida extraordinaria con figuras de primera índole a nivel nacional, un festival benéfico, una novillada con picadores y una novillada de promoción. La empresa gestiona las plazas de toros de Salamanca, Gijón, Valladolid, Zamora, Burgos y Santander y es propietaria de la de Utrera. En los últimos ocho años ha organizado 129 corridas de toros.

El pliego de condiciones aprobado por el Ayuntamiento establece, entre otros requisitos, que los festejos taurinos se celebren la tercera semana de septiembre, la celebración de cuatro ferias, una de rejones y un festejo de promoción de toreros locales, que el Consistorio podrá vetar total o parcialmente los carteles de matadores y ganaderías, crear una Comisión Consultiva y nombrar un apoderado ratificado por el pleno.

La adjudicación de la gestión deberá realizarla la nueva Corporación que salga elegida en las urnas el próximo 13 de junio.

Ninguna empresa está interesada en gestionar la guardería de Los Manantiales

El concurso ha quedado desierto

A.M.R. Guadalajara

El concurso para adjudicar la explotación del servicio de la guardería de Los Manantiales ha quedado desierto, ya que ninguna empresa se ha mostrado interesada en hacerse cargo de la explotación. Dado que la intención del Ayuntamiento es que entre en funcionamiento para el próximo curso, la adjudicación deberá realizarse de forma directa o bien habrá que aprobar un nuevo pliego de condiciones.

El centro tiene capacidad para albergar a 22 niños y niñas de 0 a 2 años y a 11 de 2 a 3 años. El plazo de concesión administrativa será de tres años y la subvención máxima que podrá solicitarse al Ayuntamiento será de nueve millones de pesetas.

Información SEAT: telf: 902 402 602 Internet: http://ibiza.seat.es

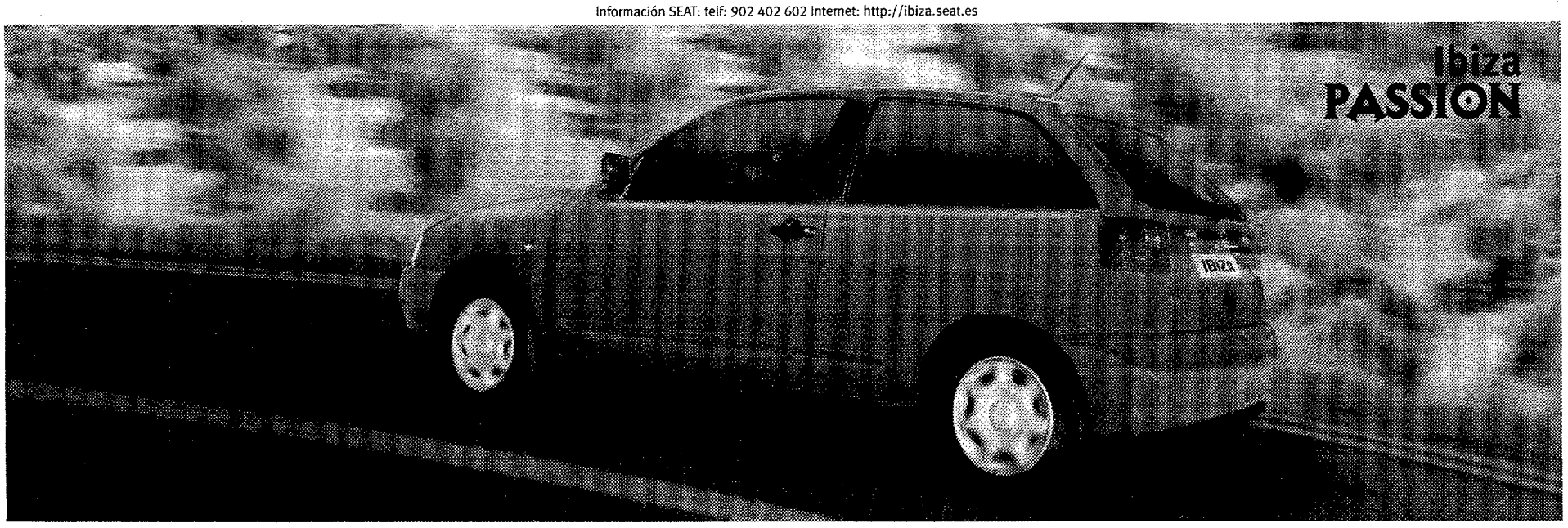

Pocos, quedan muy pocos por este precio: 1.490.000 ptas. 8.955,08 EUROS

Y todos con: Aire Acondicionado. Elevalunas Eléctricos.
Radiocassette con 4 altavoces. Dirección Asistida.
Cierre Centralizado. **Oferta válida para vehículos en stock.**

Pasión por Ibiza.

SEAT

Precio recomendado por el fabricante: 1.490.000 ptas./ 8.955 EUROS. Seat Ibiza Passion 1.4, IVA, transporte, ahorro promocional y condiciones Plan Prever incluidos. Oferta válida en Península y Baleares hasta fin de mes.

Infórmate en:

Fisauto
Polígono "El Balconcillo"
Parcela 63, Guadalajara

Con la colaboración de Fiseat

ESTAMOS DE FIESTA

¡Mes de mayo! ¡Mes del IBIZA en Guadalajara!
Anímate, aprovecha esta oportunidad única que **Fisauto,** concesionario oficial Seat en Guadalajara, te brinda.
Cómprate un **IBIZA** este mes y págalo comodamente desde **8.579** ptas./mes.
ATENCIÓN UNIDADES LIMITADAS ¡APRESÚRATE!

PENSANDO EN TI

Biblioteca Virtual de Castilla-La Mancha. Noticias de Guadalajara. 20/5/1999.

Tomey, protagonista en la presentación de los candidatos del PP al Ayuntamiento

Bris asegura que su lista representa las máximas de honradez y eficacia

ANA MARÍA RUIZ. Guadalajara

Alrededor de 500 personas asistieron el pasado miércoles a la presentación oficial de los 25 candidatos del PP al Ayuntamiento de la capital en un acto celebrado en el salón de actos del colegio San José en el que el presidente provincial del partido, Francisco Tomey, se convirtió en el absoluto protagonista, ya que se trataba de su primera aparición ante los ciudadanos desde que el Tribunal Supremo archivara las diligencias por el llamado «caso Tomey». El también presidente de la Diputación fue le primero en tomar la palabra para exigir al PSOE, ICAM y algunos medios de comunicación que pidan perdón a la institución provincial y a sus funcionarios: «Deberían pedir perdón a Guadalajara porque yo no lo necesito». Tomey también criticó al presidente regional, José Bono: «En política, el que siembra calumnias sólo recoge la derrota y la desvergüenza. Bono ya ha recogido su desvergüenza y el 13 de junio va a recoger su derrota».

NOTICIAS

Parte de los candidatos del PP al Ayuntamiento en la presentación de la lista a los ciudadanos.

El alcalde, José María Bris, comenzó su intervención felicitando a Francisco Tomey por el archivo de la denuncia «que de forma malévola e impresentable presentó el señor Alique con el apoyo de quien todos saben. Paco, estamos contigo, porque has vuelto a ganar a Bono».

Bris pidió a los asistentes que se conviertan en el altavoz del PP para lograr el Ayuntamiento de la capital y aseguró que los componentes de su lista resumen las máximas de talante democrático, honradez y eficacia: «Nos presentamos ante Guadalajara con las manos limpias, con voluntad de trabajo y con disposición a ponernos al servicio de la ciudad y continuar el camino imparable hasta el siglo XXI».

José María Bris destacó la presencia de independientes, de jóvenes y representantes de los barrios de la capital en su lista.

Julián Laguna presenta las listas de Unión Centrista-CDS

Presenta candidaturas en la capital y otras quince localidades de Guadalajara

ANA MARÍA RUIZ. Guadalajara

Julián Laguna, presidente de Unión Centrista-CDS presentó el pasado fin de semana a los medios de comunicación las candidaturas de su formación política cara a las elecciones municipales y autonómicas del próximo 13 de junio. El propio Laguna es el cabeza de lista de las candidaturas a la Alcaldía de Guadalajara y a las Cortes de Castilla-La Mancha.

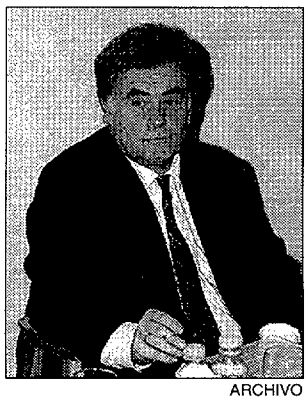

ARCHIVO

Julián Laguna.

Con respecto a las personas que le acompañan, el presidente de UC-CDS ha destacado que en su mayoría se trata de empresarios autónomos ya que, en su opinión, se trata de un importante sector a tener en cuenta que sin embargo está muy abandonad en la actualidad: «No se puede tolerar lo que se está haciendo con los autónomos. Existe poca sensibilización por parte del PP y sus socios con este colectivo».

Laguna espera obtener en los próximos comicios mejores resultados que en las anteriores elecciones municipales en las que se hizo con cinco concejales y tres ayuntamientos: Selas, Valhermoso y Trijueque. UC no presentará lista en dos de estos ayuntamientos: en Selas, por enfermedad del candidato y en Trijueque porque el alcalde se ha pasado a las listas del PP. El único que repetirá será el de Valhermoso.

Con respecto al resto de la provincia, se han presentado candidaturas en Las Inviernas, Sacedón, Torrejón del Rey, Zaorejas, Valhermoso, Corduente, Pobo de Dueñas, Jadraque, Bujalaro, Pinilla de Jadraque, Matillas, La Toba, Robledo de Corpes, Hiendelaencina y Medranda.

LISTA A LA CAPITAL.- Con respecto a la lista al Ayuntamiento de la capital, los nombres de los 25 candidatos son los siguientes: Julián Laguna, Patricia Muñoz, Ana María Vázquez, Pablo Cano, Pedro Rivera, Aurelio José. Fernández, Ana Gallardo, Antonio Pérez, Amparo López, Cecilio Rojo, Rosario Illundain, Antonio Palomino, Víctor Manuel Ramos, Eva Mercedes Calderón, Francisca Andrades, Julio Fernández, Félix Méndez, Guzmán Pisón, Rosario Catalina Lema, Marisa Riveiro, Víctor Rodrigo, Honorato Corral, José Manuel Martínez, Luisa Sánchez, Juan Francisco Cabellos, Juan Manuel Petisco, Amadeo Rivas y Consuelo Ortas.

Laguna ha afirmado que Unión Centrista cuenta con el apoyo y los votos de las personas «que no quieren votar al PP y no pueden votar al PSOE».

Siete candidaturas concurren al 13-J en la capital

El próximo jueves, día 28, comienza oficialmente la campaña electoral

ANA MARÍA RUIZ. Guadalajara

Los guadalajareños podrán elegir entre siete candidaturas a la hora de depositar sus votos el próximo 13 de junio. La pasada semana, el Boletín Oficial de la Provincia publicaba las listas completas a los ayuntamientos y esta misma semana se procederá a la proclamación oficial de los candidatos. En el caso de la capital se ha presentado el mismo número de partidos que en las elecciones de 1995 aunque desaparecen las candidaturas de Falange Española y de la Unión de Independientes de Guadalajara y aparecen dos nuevos: Partido Humanista (PH) y Tierra Comunera-Partido Nacionalista Castellano (TC-PNC). Los cabezas de lista por las siete formaciones son los siguientes: José María Bris, por el PP; Jesús Alique, por PSOE-Progresistas; Angeles Yagüe, por IU; Julián Laguna, por Unión Centrista-CDS; Manuel Gómez, por el PH; Juan Pablo Mañueco, por TC-PNC, y Angel Rojo por el PRGU.

Por otra parte, el próximo día 28 comenzará de forma oficial la campaña electoral con la tradicional pegada de carteles a las 12 de la noche. Con respecto a las designación de los miembros de las mesas electorales, ya se ha realizado el sorteo. Los interesados recibirán comunicación del 20 al 22 de mayo y tendrán plazo para presentar alegaciones del 23 al 29 de mayo.

Biblioteca Virtual de Castilla-La Mancha. Noticias de Guadalajara. 20/5/1999.

Los vecinos de la calle Méjico se movilizarán después de las elecciones

Piden responsabilidad a los políticos en la retirada de las líneas eléctricas

ANA MARÍA RUIZ. Guadalajara

Alrededor de 100 personas participaron el pasado jueves en la asamblea convocada por la Comisión de Afectados por las líneas de alta tensión de la avenida de Méjico, en la que se ha exigido a los partidos políticos «la seriedad y responsabilidad que hasta ahora no han demostrado» para resolver el problema que afecta a los vecinos.

Como representación política en la asamblea estuvieron presentes el alcalde, José María Bris y los candidatos a la Alcaldía de la coalición PSOE-Progresistas, Jesús Alique, y de IU, Angeles Yagüe. El delegado de la Junta de Comunidades, Laureano Martínez Pinilla no acudió a pesar de estar invitado. Según ha señalado el portavoz de la Comisión de afectados, Avelino Sánchez, tres días antes de la asamblea el delegado les envió una carta en la que excusaba su asistencia argumentando que el Gobierno regional no tiene competencia para actuar en la retirada de las líneas, lo que ha levantado las iras de los vecinos: «Primero dicen que no es su responsabilidad y luego que están dispuestos a colaborar, lo que es una contradicción. No pedimos su dimisión porque las elecciones están muy cerca y su cargo puede cambiar. De no ser así, lo haríamos», ha asegurado el portavoz.

MOVILIZACIONES.- Avelino Sánchez ha señalado que el resto de fuerzas políticas sí que se ha comprometido a llevar de nuevo esta cuestión en sus programas electorales: «Bris y los demás se han comprometido a tomárselo en serio. El grado de conciencia de los grupos políticos se ha incrementado enormemente».

Para evitar que ocurra lo mismo que hace cuatro años, cuando todos los grupos incluyeron en sus programas electorales el compromiso de buscar una solución al problema de las líneas de alta tensión, la Comisión de Afectados exigirá con mayor dureza el cumplimiento de las promesas electorales con movimientos vecinales: «Entonces ya se hizo una recogida de firmas y ahora se hará otra. Además se convocarán movilizaciones vecinales. Una vez que esté constituida la nueva Corporación municipal y el Gobierno regional será el momento de actuar», ha manifestado el portavoz.

Avelino Sánchez ha añadido que el proyecto de enterramiento de las líneas eléctricas y de la subestación situada junto al instituto Brianda de Mendoza –que tiene un coste de 600 millones de pesetas de los que "Unión Fenosa", propietaria de las instalaciones, aportará el 50%– no sólo supondrá un beneficio para los vecinos sino para toda la ciudad, ya que revertirían al Ayuntamiento tres parcelas de suelo público con una superficie de 15.000 metros cúbicos.

Las líneas eléctricas de la avenida de Méjico afectan directamente a 500 familias de cinco urbanizaciones e indirectamente a los profesores y jóvenes que acuden a diario al Brianda, por lo que la Comisión calcula que en realidad serían miles las personas afectadas.

NOTICIAS

Alrededor de 100 personas participaron en la asamblea.

El rector del campus considera «sensato» crear un Parador

Francisco Bosch estima que sería beneficioso para las prácticas de Turismo y Hostelería

A.M.R. Guadalajara

El rector del campus universitario de Guadalajara, Francisco Bosch, ha calificado de «sensata» la idea de crear un Parador Nacional de Turismo en las instalaciones del Fuerte de San Francisco aunque, en su opinión, no sería aconsejable precipitarse, por lo que todas la instituciones y administraciones implicadas e interesadas en este posible uso han de llegar a un acuerdo que sea beneficioso para la ciudad: «No nos corresponde ir en cabeza de lo que se va a hacer, pero ciertamente es seguro que debería haber un consenso amplio de las diferentes instituciones que tengan algo que decir en este tema. Nosotros tenemos claro que habrá que tomar decisiones, pero ahora, con los datos disponibles, entendemos que no hay que precipitarse».

Para Bosch, la otra posibilidad apuntada por la coalición PSOE-Progresistas de crear en el Fuerte un Palacio de Congresos sería otra alternativa beneficiosa a largo plazo para los alumnos que cursan los últimos cursos de Hostelería y Turismo en la Universidad de Guadalajara, ya que podrían realizar las prácticas en estas instalaciones en vez de desplazarse a Alcalá de Henares.

Biblioteca Virtual de Castilla-La Mancha. Noticias de Guadalajara. 20/5/1999.

Llamamiento para acoger niños saharauis durante las vacaciones de verano

Organizado por la Asociación Amigos del Pueblo Saharaui

REDACCIÓN. Guadalajara

La Concejalía de Servicios Sociales del Ayuntamiento de la capital ha realizado un llamamiento a las familias interesadas en acoger en sus hogares a niños y niñas saharauis durante los meses de julio y agosto. Los interesados deben ponerse en contacto con la Asociación de Amigos del Pueblo Saharaui que tiene su sede en la calle Cifuentes número 26, los jueves de 19 a 21 horas o bien con el departamento de Servicios Sociales llamando al teléfono 949/247068. Este programa se puso en marcha por primera vez en la capital en 1995 y ha contado con una acogida muy favorable.

Comité de empresa y dirección de "Indusal" llegan a un acuerdo

Hoy jueves deberá ser ratificado en una asamblea de trabajadores

ANA MARÍA RUIZ. Guadalajara

Tras tres horas de negociación en el Servicio de Mediación y Conciliación de la Delegación de Industria y Trabajo (SMAC), el comité y la dirección de la empresa de lavandería industrial "Indusal", ubicada en el polígono del Henares, han llegado a un preacuerdo para la firma del convenio colectivo que deberá ser ratificado hoy jueves en una asamblea de trabajadores. Así, la convocatoria de huelga prevista para la próxima semana queda descartada.

Según ha informado el secretario provincial de la Federación de Servicios de UGT, Paco Sánchez, el acuerdo establece un convenio con vigencia para un año, subida salarial del 2'4%, plus de transporte de 3.000 pesetas al mes, un día de asuntos propios y cinco contrataciones fijas.

NOTICIAS

Trabajadoras de "Indusal", durante un paro realizado en marzo.

Según Sánchez, el preacuerdo también refleja un compromiso por parte de la empresa a acabar con determinadas actitudes que se venían sucediendo en el centro de trabajo calificadas desde FeS-UGT como «altamente penosas», lo que ha llevado a los trabajadores a realizar paros en varias ocasiones y recientemente a negarse a hacer horas extraordinarias. Tanto CC.OO. como UGT han denunciado las prácticas que hasta ahora se venían realizando por parte de la dirección de la empresa como jornadas abusivas, salarios penosos, precariedad en la contratación y amenazas y presiones diarias. Paco Sánchez ha asegurado que el comité no va a permitir que vuelvan a producirse estas situaciones y que va a estar vigilante para que se respeten los términos del preacuerdo: «No vamos a consentir más amenazas ni presiones hacia las trabajadoras. Si en algún momento se observan irregularidades no se va a aguantar y se acudirá a Inspección de Trabajo porque se pretende que se respeten los derechos de las trabajadoras».

"Indusal" tiene una plantilla cercana a los 100 trabajadores, de los que un 90% son mujeres.

El martes, cuestación anual de la Asociación contra el Cáncer

Se instalarán ocho mesas petitorias en toda la ciudad

REDACCIÓN. Guadalajara

La Junta Provincial de la Asociación Española Contra el Cáncer celebrará el próximo martes, día 25, su cuestación anual con la instalación de un total de ocho mesas petitorias por diferentes barrios y calles de la ciudad que estarán a cargo de las señoras de Comité de Acción Social, encargadas de recibir todos los donativos que se entreguen. El año pasado la Asociación recaudó en Guadalajara alrededor de dos millones de pesetas destinados a fines altruistas como campañas, programas de apoyo, gabinete psicológico, etc. La AECC solicita la colaboración de los ciudadanos.

El PP acusa a Serrano de «electoralista» por criticar el borrador del Plan de Empleo

Según el grupo, el secreatario de UGT debería ser «más serio»

REDACCIÓN. Guadalajara

El grupo municipal del PP ha respondido a las críticas vertidas la pasada semana por el secretario provincial de UGT, Miguel Angel Serrano, en las que tachaba de «pobre en ambiciones» el borrador del Pacto Local por el Empleo del Ayuntamiento. Según una nota de prensa remitida por el grupo popular, Serrano «en vez de mantener una postura institucional en las elecciones viene manifestando su apoyo a candidaturas socialistas y no ha querido ni ha podido evitar su postura electoralista acusando al PP de tenre poco interés por crear empleo».

El PP ha manifestado su preocupación «por las declaraciones de una persona que en los temas de empleo debería ser más seria y rigurosa».

En su defensa el PP aporta datos. Según la nota de prensa, en los últimos cuatro años el Ayuntamiento ha desarrollado 62 programas de empleo y ha realizado 2.153 contratos además de haber conseguido la instalación de "Witzenmann" en la capital Asimismo, se señala que el borrador del Pacto Local por el Empleo que se presentará después de las elecciones recoge los compromisos del PP en esta materia: creación de una oficina local de empleo, convenios con SEPES para facilitar suelo a empresas, creación de un vivero de empresas y coordinación con entidades financieras para avalar proyectos viables.

El delegado de Industria presenta la oferta de formación profesional en Guadalajara

Un total de 25 entidades colaboradoras impartirán los cursos

ANA MARÍA RUIZ. Guadalajara

El delegado de Industria y Trabajo, Angel Padrino, presenta hoy jueves a los medios de comunicación la oferta de formación ocupacional de la Junta para la provincia de Guadalajara. Aunque se dará más información sobre este tema en la próxima edición de "Noticias, avanzamos en líneas generales algunos de los cursos y especialidades que se impartirán por parte de 25 entidades colaboradoras, la mayoría en la capital y el resto en Azuqueca de Henares, Cogolludo, Cabanillas del Campo, Brihuega y Sigüenza.

Las familias profesionales y el número de cursos programados para 1999 son los siguientes: administración y oficinas, siete cursos; mantenimiento y reparación, dos; servicios a las empresas, diez cursos; comercio, tres; turismo y hostelería, cinco; sanidad, seis; construcción, cinco, y otros cursos como peluquero, viverista, maquinista de ofsett, formador ocupacional, monitor de marginados y transporte de mercancías peligrosas, con seis cursos.

Además, se han programado cursos para colectivos con particulares necesidades de inserción laboral como discapacitados, ex reclusos, ex drogodependientes, etc, en las especialidades de trabajador de ornamentales y jardinería, ofimática, auxiliar de ayuda a domicilio y ayudante de cocina.

Buena distribución, Gran parcela y Fácil financiación

*VISITE NUESTRO CHALET PILOTO.

HORARIO:
De Lunes a Viernes:
de 5,00 h. a 8,00 h.

Sábados, Domingos y festivos:
mañanas: de 11,30 h. a 2,00 h.
tardes: de 5,00 h. a 8,00 h.

Tel.: 949 27 12 26

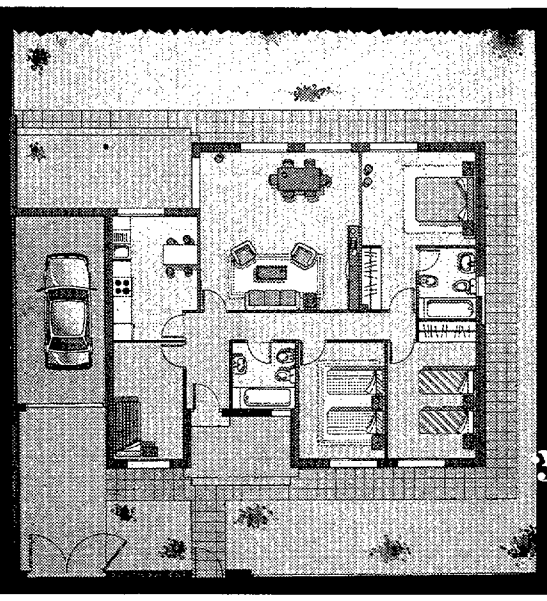

Elija su distribución ideal: 3 ó 4 dormitorios por el mismo precio!

3ª FASE A LA VENTA

Con parcelas desde 450 m².

Bienvenido a casa.

Hercesa INMOBILIARIA

Cronista Manuel Serrano, 2
19001 GUADALAJARA
Tel.: 949 22 53 72

Ramón y Cajal, 8 y 10
28801 ALCALÁ DE HENARES
Tel.: 91 882 79 15

"El Ensanche"
ALCALÁ DE HENARES
Tel.: 91 878 91 79

Alcalá, 249 (esquina Ventas)
28027 MADRID
Tel.: 91 405 57 72
Metro El Carmen Ventas

Avda. Andalucía, s/n
(entrada por San Máximo, 15)
28041 MADRID.
Tel.: 91 500 10 40

www.hercesa.com
E-mail:hercesa@hercesa.com

Precio Fijo Valor Seguro

Biblioteca Virtual de Castilla-La Mancha. Noticias de Guadalajara. 20/5/1999.

SANIDAD.- SATSE asegura que en Guadalajara hacen falta más de 500 enfermeras para atender a la población

REDACCIÓN. Guadalajara

«Análisis del Empleo en enfermería. Situación actual y estudio de necesidades» es el título del estudio que ha elaborado a nivel nacional el sindicato de Enfermería SATSE y que, según su secretario provincial, Joaquín Villena, pone de relieve «un panorama desalentador del sector, peor de lo que imaginábamos». En dicho estudio, que se ha realizado a lo largo de un año, se refleja que a nivel nacional existe un déficit de plantillas muy por debajo de las recomendaciones de organismos internacionales como al OMS o la OIT. En el caso de Guadalajara, en la actualidad trabajan en la provincia 500 enfermeras y enfermeros; sin embargo, según los datos de SATSE serían necesarias 213 profesionales más para igualar las cifras del resto de España y alrededor de 572 para estar en las recomendaciones internacionales. Así, en la provincia existe una enfermera por cada 250 habitantes cuando en España hay una por cada 226 habitante. Los organismos mundiales recomiendan una enfermera por cada 140 habitantes.

Además de la falta de plantilla, el estudio elaborado por SATSE pone de manifiesto la precariedad laboral y el desempleo en el sector con una tasa media del 12%. Según Villena todos estos aspectos negativos van a tener una repercusión altamente negativa para el sistema sanitario y para el usuario. Para buscar una solución van a trasladar la situación a los interlocutores sanitarios, los gobiernos autonómicos, el Defensor del Pueblo y fuerzas políticas y sociales.

ACCIDENTE.- Un herido grave y uno leve en un accidente en el que se vio implicado un conductor ebrio

REDACCIÓN. Guadalajara

Según la información facilitada por la Subdelegación del Gobierno, el domingo, día 16, sobre las seis de la madrugada, se produjo un accidente en la carretera N-320, en el término municipal de Guadalajara, al colisionar un turismo marca "Citröen Xantia", matrícula de Guadalajara, contra otro turismo, marca "Seat Ibiza", también con matrícula de Guadalajara. Como consecuencia del accidente, resultó herido de carácter leve el conductor del segundo vehículo, José Antonio G.L., de 42 años, y de carácter grave su ocupante, María Isabel T.C., de 52 años. El conductor del primer vehículo, Fernando S.N., de 31 años, salió ileso. Posteriormente, la Guardia Civil procedió a la detención del conductor del "Seat Ibiza" por un presunto delito de conducción de vehículo a motor bajo la influencia de bebidas alcohólicas.

La Junta e "Iberdrola" colaboran en la promoción del autoempleo

Organizaron una jornada ayer miércoles en la Cámara de Comercio

REDACCIÓN. Guadalajara

La Consejería de Industria y Trabajo y la compañía eléctrica "Iberdrola", con la colaboración del gabinete "EUK Consulting", han puesto en marcha un programa de promoción del autoempleo en la región que se inició ayer miércoles en Guadalajara con una jornada específica celebrada en la Cámara de Comercio.

La participación en dicho programa, denominado «Autoempleo 2000 en Castilla-La Mancha», es totalmente gratuita y está dirigido fundamentalmente a desempleados. Está cofinanciado por el Fondo Social Europeo y consta de tres fases diferenciadas.

La primera fase ha sido la celebrada en la capital y ha versado sobre motivación empresarial. En ella se ha enseñado a los asistentes lo que significa el autoempleo como una opción más para acceder al mercado laboral. Se han impartido ponencias de motivación en base a la capacidad relativa de las personas con intervenciones directas y de manera virtual de diferentes experiencias emprendedoras existentes en la región.

La segunda fase de este programa abarcará un segundo nivel entre los que hayan asistido a la primera jornada y deseen continuar introduciéndose en la posibilidad del autoempleo. Se trata de un curso de creatividad y análisis cuya finalidad es ayudar a los participantes a encontrar la idea adecuada de un negocio viable a través de metodologías experimentadas en los últimos años y que han resultado exitosas.

La tercera fase del programa será el desarrollo de un proyecto de autoempleo o de empresa. La consultora "EUK Consulting" tutelará a los participantes a la vez que les dará la formación oportuna para una buena gestión empresarial.

Por el momento, la Junta de Comunidades, "Iberdrola" y el gabinete "EUK Consulting" desarrollarán las dos primeras fases en las cinco capitales de provincia de la región, en Alcázar de San Juan y en Talavera de la Reina. La tercera fase se desarrollará en Ciudad Real, Albacete y Toledo. La totalidad del programa que ahora se inicia ahora finalizará al término de este año.

Formación y empleo.-

ANA MARÍA RUIZ. Guadalajara

El delegado de Industria, Angel Padrino, y el de Bienestar Social, Vicente Hita, entregaron el pasado miércoles los certificados de prácticas de un curso de Geriatría realizado por seis mujeres en la residencia de la Tercera Edad «Virgen de la Salud», ubicada en Los Manantiales. De las seis participantes en dicho curso, subvencionado por el Gobierno regional y enmarcado dentro del programa de formación ocupacional, dos han entrado a formar parte de la plantilla del centro y el resto se irán incorporando a medida que se amplie la oferta de plazas. Hita ha destacado que Guadalajara es una de las capitales de provincia de la región que tiene mejor cubiertas las necesidades de los mayores en residencias, tanto públicas como privadas. La Junta ha subvencionado la puesta en marcha del centro geriátrico «Virgen de la Salud» con 14 millones de pesetas. En la actualidad cuenta con 45 residentes.

NOTICIAS

Plantas Guadalajara
GARDEN CENTER
· Viveros, Jardinería.
· Plantas y Complementos.
· Proyectos y Mantenimiento de Jardines.
GRAN VARIEDAD DE PLANTAS
¡VISÍTENOS!
Tlfnos.: 949 33 21 69
630 93 30 79
Ctra. Torrelaguna, Km. 4
1ª ROTONDA
(Guadalajara)

Véritce
FOTOCOPIAS
3,5 Ptas.
A PARTIR DE 50 COPIAS
Avda. de Castilla, 7 A Bajo - Guadalajara
Tlfno.: 949 21 79 37

ONORO
Cuesta de Calderón, 8
Guadalajara
949 21 88 13
VENTAS

TIPO	ZONA	M²	DORMIT.	OTROS	PRECIO
PISO	Céntrico	160	5	Trastero	16.000.000
PISO	Csta. Calderón	126	4	Garaje	18.500.000
PISO	Gral. V. Camino	115	4	Garaje	13.500.000
PISO	Amparo	115	4	Garaje	27.000.000
PISO	C/ Zaragoza	95	3	Garaje	20.000.000
PISO	Cabanillas	90	3	Nuevo	10.500.000
PISO	Reinoso	165	3	Parquet	19.000.000
PISO	Ferial	75	3	Soleado	7.850.000
PISO	N. Alamín	87	3	Mejoras	8.600.000
PISO	Mercado	90	3	Garaje	14.000.000
APART.	C/ Cervantes	70	2	3 Años	14.400.000
APART.	Pax	55	1	Trastero	9.900.000
APART.	Alovera	77	2	3 Años	7.800.000

PRÓXIMA CONSTRUCCIÓN: APARTAMENTOS Y DUPLEX EN CABANILLAS
Desde 8.250.000 ptas. +IVA

HOTEL ***
AZUQUECA
Avda. de Alovera, s/n
AZUQUECA DE HENARES (Guadalajara)
Tlfno.: 949 26 44 88 Fax: 949 26 44 98
* Amplios salones para bodas, comuniones, bautizos, con capacidad hasta 350 personas.
• MÚSICA EN VIVO • HABITACIÓN NUPCIAL • MENÚ DEGUSTACIÓN
* Salas para reuniones de trabajo, almuerzos, congresos, convenciones.
GRANDES FACILIDADES DE PAGO
HOTEL AZUQUECA ***
CTRA. ALOVERA N-320
N-II MADRID - BARCELONA
GUADALAJARA
Azuqueca de Henares Km. 44

Biblioteca Virtual de Castilla-La Mancha. Noticias de Guadalajara. 20/5/1999.

CINE

PROGRAMACIÓN DE «MULTICINES GUADALAJARA».

Cartelera hasta el jueves 20 de mayo:

Sala 1: **Fuerzas de la naturaleza.** Laborables: 6,15–8,30–10,45. Sábados y festivos también a las 4,00.

Sala 2: **La vida es bella.** Laborables: 6,15–8,30–10,45. Sábados y festivos también a las 4,00.

Sala 3: **Pecker.** Laborables: 6,15–8,30–10,45. Sábados y festivos también a las 4,00.

Sala 4: **El gurú.** Laborables: 6,15–8,30–10,45. Sábados y festivos también a las 4,00.

Sala 5: **La novia de Chucky**. Laborables: 6,15. Sábados y festivos también a las 4,00. **Ejecución inminente. Laborables:** 8,20–10,45.

Sala 6: **Arlinton Road**. Laborables: 6,15–8,30–10,45. Sábados y festivos también a las 4,00.

Sala 7: **Historia Americana X.** Laborables: 6,15–8,30–10,45. Sábados y festivos también a las 4,00.

Cartelera a partir del viernes 21 de mayo:

Sala 1: **Fuerzas de la naturaleza.** Laborables: 6,15–8,30–10,45. Sábados y festivos también a las 4,00.

Sala 2: **Asalta como puedas.** Laborables: 6,15–8,30–10,45. Sábados y festivos también a las 4,00.

Sala 3: **La vida es bella.** Laborables: 6,15–8,30. Sábados y festivos también a las 4,00. **Historia americana X.** Todos los días: 10,45.

Sala 4: **Arlington Road.** Laborables: 6,15–8,30–10,45. Sábados y festivos también a las 4,00.

Sala 5: **El gurú.** Laborables: 6,15. Sábados y festivos también a las 4,00. **Lock & Stock:** Laborables: 8,30–10,45.

Sala 6: **La trampa**. Laborables: 6,15–8,30–10,45. Sábados y festivos también a las 4,00.

Sala 7: **Compartamiento perturbado.** Laborables: 6,15–8,30–10,45. Sábados y festivos también a las 4,00.

Precios: 1ª sesión y día del espectador (miércoles no festivos): 450 ptas. Laborales: 600 ptas. Sábados, domingos y festivos: 650 ptas.

CINE EN EL TEATRO MODERNO. «On connait la chanson», de Alain Resnais. Francia-Suiza-Reino Unido, 1998. Los próximos días 25 y 26, a las 21,00 h., en el Teatro Moderno.

TEATRO

«La mano en el frasco, en la caja, en el tren», de P. Sedlinsky (Premio Buero Vallejo, 1997). Dirigido por Andrés Beladíez. Grupo de Teatro VÉRTIGO. Los días 21 y 22, en el Centro San José. Antes de la representación, se hará entrega del Premio Buero Vallejo.

«Dakota». Coproducción Tanttaka Teatroa, S. L. - 3XTR3S, S. A.. Dir.: Josep María Mestres. El próximo día 29 de mayo, a las 20,30 h., en el Teatro Moderno.

«Yo fui actor cuando Franco», de Ignacio Amestoy. Dir.: César Oliva. El próximo 30 de mayo, a las 20,30 h., en el Teatro Moderno.

EXPOSICIONES

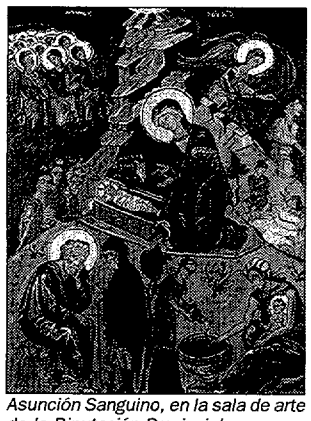

Asunción Sanguino, en la sala de arte de la Diputación Provincial.

ICONOS de Asunción Sanguino Lledó. Hasta el próximo 22 de mayo, en la sala de exposiciones de la Diputación Provincial.

«LA BELLEZA DE LO ÚTIL». Fotografías de Evaristo Delgado. La estética del *mundo funcional*, objetos artificiales creados por la mano del hombre para un uso material, visionada como si no hubiese existido ni la necesidad

"La belleza de lo útil". Fotografías de Evaristo Delgado, en la Agrupación Fotográfica.

ni la técnica precisa para crearlos. Hasta el próximo 26 de mayo, en la sala de exposiciones de la Agrupación Fotográfica.

DIBUJOS Y ESTRUCTURAS. Exposición de Juan Carlos Fuentes. Hasta mañana 21 de mayo, en la delegación en Guadalajara del Colegio de Arquitectos de Castilla-La Mancha.

«PINTURAS DEL CAMINO DE SANTIAGO». De Mariano de Souza. Hasta el próximo 29 de mayo en el Centro Cultural Ibercaja. Horario de visitas: de lunes a sábado, de 19,00 h. a 21,00 h.

TEXTIL Y CERÁMICA. Exposición de los trabajos de los alumnos de las Escuelas Municipales Palacio de la Cotilla. Hasta mañana, día 21 de mayo en el Ateneo Municipal de Guadalajara.

MÚSICA

AUDICIONES SEMANALES DE LA FONOTECA (Palacio del Infantado).

–Jueves 20 de mayo, a las 20,30 h.: **Carl Nielsen** (1865-1931). I. Obertura Helios, Op. 17. II. Un viaje imaginario a las Islas Faeroes. *Orquesta Sinfónica de la Radio de Baviera. Dir.: Herbert Blombstedt.* III. Sinfonía nº 4, Op. 29, Inextinguible. *Orquesta Filarmónica de Berlín. Dir.: Herbert von Karajan.*

CONCIERTOS

CICLO DE CONCIERTOS «PRIMAVERA 99». Organizado por el Conservatorio Provincial de Música de Guadalajara. Los próximos conciertos a celebrarse son los siguientes:

–Viernes 21 de mayo, a las 20,00 h.: Actuación de la Orquesta del Conservatorio Provincial de Música. *Programa a determinar. Dir.: José María Barquín.*

–Viernes, 28 de mayo, a las 20,00 h.: Cuarteto de cuerda. I. Cuarteto Op. 18 nº 4, de L. van Beethoven. II. Cuarteto en Fa mayor Op. 96 "Americano", de A. Dvorak.

Ambos conciertos se celebrarán en la antigua iglesia de Los Remedios.

LITERATURA

RECITAL POÉTICO BILÍNGÜE. Poetas del condado de Sonoma (California) y poetas de Guadalajara. El próximo día 26, a las 20,00 h., en el Ateneo Municipal de Guadalajara.

CONFERENCIAS

CICLO DE CONFERENCIAS MARIANAS. El calendario de las conferencias que restan por celebrarse es el siguiente:

–Viernes, 21 de mayo: "El padre Pío y la Virgen", a cargo de Francisco Sánchez Ventura, abogado, catedrático de Economía y director de cursillos y retiros marianos.

–Viernes, 27 de mayo: "La familia en torno a la Virgen", a cargo de Covadonga O'Shea, escritora y periodista.

Todas las conferencias se celebran a las 20,00 h., en el Aula de Cultura de la Caja de Guadalajara (c./ Benito Chavarri, 2).

I SEMANA JOCOBEA. Organizada por la Asociación Alcarreña de Amigos del Camino de Santiago. Las conferencias que restan por celebrarse son las siguientes:

–Jueves, 20 de mayo, a las 19,30 h.: "La espiritualidad en el camino", a cargo de Vicente Malabia Martínez, licenciado en Historia. Sacerdote. Presidente de la Asociación de Amigos del Camino de Santiago de Cuenca.

–Viernes, 21 de mayo, a las 19,30 h.: "El paso de los peregrinos por la provincia de Guadalajara", a cargo de Antonio Herrera Casado, historiador y cronista provincial de Guadalajara.

A continuación se procederá a la clausura del ciclo, a cargo de Angel Luis Barreda Ferrer, periodista y presidente de la Federación de Asociación de Amigos de los Caminos de Santiago.

CONCURSOS

XXV CONCURSO DE PINTURA «VILLA ALMONACID DE ZORITA». El concurso está dotado con un primer premio de 450.000 pesetas y un segundo premio "El Punto de las Artes", consistente en una obra escultórica. También podrán adjudicarse accesits, consistentes en diplomas, a aquellas obras que a juicio del Jurado reuniesen méritos suficientes. Habrá un tercer premio especial de 100.000 pesetas para la mejor obra cuyo tema se referente al paisaje y villa de Almonacid de Zorita. El plazo de entrega de trabajos será del 1 al 30 de junio de 1999, en el Ayuntamiento de Almonacid. Para ampliar información sobre las bases puede llamarse al teléfono 949 37 62 01.

CONCURSO DE RELATOS BREVES. Organizado por el Departamento de Juventud de FeS-UGT. El tema del relato está relacionado con los jóvenes y el trabajo. Se establecen dos categorías: Infantil (hasta 17 años) y Adultos (a partir de 18 años), con dos únicos premios respectivamente: Infantil: 15.000 pesetas en un cheque canjeable por libros y/o material escolar. Adultos: 20.000 pesetas. El plazo para la presentación de trabajos expira el próximo 30 de junio. Para más información acerca de las bases, puede llamarse al teléfono 949 21 77 90.

PREMIOS

I PREMIO DE INVESTIGACIÓN HISTÓRICA «VILLAHERMOSA 1999». Convocado por el Ayuntamiento de Alovera y Mahou, S. A., con las siguientes bases: 1. El tema será monográfico o global sobre la Historia de Alovera y su entorno, sobre aspectos históricos, folclóricos, artísticos y religiosos. 2. Podrán presentar trabajos toda persona o grupo de personas que estén interesados en el tema. 3. Los trabajos tendrán una extensión máxima de 250 folios y mínima de 150 folios, mecanografiados a doble espacio y por una sola cara. Se presentarán original y tres copias, escritos en lengua castellana. Las obras serán originales e inéditas. En los trabajos se valorará la aportación de documentos escritos (apéndices) o gráficos, que en todo caso no formarán parte de la extensión pedida para el trabajo. 4. Los trabajos se podrán presentar personalmente o por correo certificado a la siguiente dirección: Secretaría del Ayuntamiento de Alovera, c./ Generalísimo, 1. 19208 Alovera (Guadalajara). Si se envían por correo, se hará constar en el sobre: «Para el I Premio de Investigación Histórica de Alovera "Villahermosa"», siendo la fecha tope el 20 de diciembre de 1999. 5. Los trabajos se presentarán bajo lema. El nombre, apellidos, dirección y teléfono del autor o representante del grupo participante se incluirá en sobre cerrado, en cuyo exterior figurará exclusivamente el lema elegido. Se desestimarán las obras que se presenten sin lema o con el sobre abierto. 6. Se establece un único premio de 500.000 ptas., patrocinado por la empresa MAHOU, S.A., debiendo ser recogido personalmente por la/s persona/s ganadora/s, en cuyo acto de entrega disertará/n brevemente sobre el trabajo realizado. Dicho premio será indivisible y podrá declararse desierto si las obras presentadas no reúnen los méritos suficientes. Este premio estará sujeto a las retenciones marcadas por la Ley. 7. La obra premiada quedará en propiedad del Ayuntamiento de Alovera y depositada en su Archivo Histórico Municipal, y podrá ser publicada en el momento que se estime oportuno, bien por dicho Ayuntamiento o por otra entidad. A requerimiento del Ayuntamiento, el ganador deberá presentar la obra premiada en soporte informático (disquete de 3,5"). 8. Se nombrará un jurado especialmente cualificado siendo su fallo inapelable, y cuya composición no se dará a conocer hasta después del fallo. 9. Los trabajos, una vez entregados, no podrán ser retirados del concurso hasta un mes después de conocido el fallo. Si después de transcurridos tres meses los trabajos no han sido retirados, serán destruidos, sin que contra esta resolución sea admisible recurso alguno. 10. La Organización del concurso resolverá en todo lo no previsto en estas bases. 11. La participación en este concurso supone que se conocen sus bases y la aceptación de las mismas. 12. El fallo del concurso se hará público a través de los medios de comunicación provincial, así como personalmente a la/s persona/s ganadora/s.

BECAS Y AYUDAS

V CONVOCATORIA DE BECAS DE LA ASOCIACIÓN DE LA PRENSA DE GUADALAJARA. La Asociación de la Prensa de Guadalajara y la Diputación Provincial convocan ocho becas de formación para estudiantes de 3º, 4º y 5º cursos de Ciencias de la Información (rama Periodismo) y licenciados sin experiencia, residentes o naturales de Guadalajara. Las becas se desarrollarán durante los meses de julio, agosto y septiembre de 1999 en medios de comunicación de la provincia de Guadalajara, estando dotadas cada una de ellas con 100.000 pesetas. Los interesados deberán remitir su solicitud antes del día 5 de junio de 1999, acompañada de currículum vitae, declaración jurada de no haber trabajado previamente con contrato laboral en ningún medio de comunicación y certificado de empadronamiento que acredite residir en cualquier localidad de la provincia de Guadalajara con antelación al 1 de enero de 1999, a la Asociación de la Prensa de Guadalajara, c./ Sinagoga, 2 - 1º A. 19001 Guadalajara, indicando su preferencia, si la tuvieran, por desarrollar la beca en Prensa, Radio o Televisión.

AZUQUECA DE HENARES PROGRAMACIÓN CULTURAL

EXPOSICIÓN. Hasta el próximo 30 de mayo. Exposición sobre CONSUMO bajo el título "Ecología de andar por casa". Lugar: Casa de la Cultura.

CONCIERTOS. Día 23 de mayo, a las 20,30 h., en la iglesia de San Miguel. Dentro del programa "Música en las catedrales" de la Junta de Comunidades, la Orquesta Sinfónica de cuenca ofrece un concierto en el que se interpretarán obras de Beethoven.

TERCERA EDAD

LA ASOCIACIÓN DE PENSIONISTAS Y TERCERA EDAD A.S.V.A.T. COMUNICA. "Viaje a Aranjuez. Esta asociación proyecta para el día 2 del próximo mes de junio, un viaje para sus socios y familiares, con comida incluida, por un precio de asombro, siempre que se complete el autocar de 50 plazas disponible. Por tratarse de plazas limitadas, se ruega a quien le interese la mayor brevedad en la petición para saber si se llevará a efecto su realización. La reserva se hará, previo pago de su importe, por orden de inscripción. Más completa información, en las oficinas de la asociación, c./ Benito Chavarri, 3-2ª planta, de Guadalajara, de 11,00 h. a 13,00 h., todos los días excepto sábados y domingos".

COMUNICADO

LA DIRECCIÓN PROVINCIAL DE EDUCACIÓN Y CULTURA informa que existen en las dependencias de la misma, títulos de CERTIFICADO DE ESCOLARIDAD desde el año 1992 hasta la fecha. Los mencionados títulos fueron solicitados en su día por los interesados, por lo que se ruega pasen a recogerlos por la Secretaría de la Unidad de Programas Educativos, de lunes a viernes, de 9,00 h., a 14,00 h.

TEATRO

"La Mano en el Frasco, en la Caja, en el Tren",

de P. SEDLINSKI
(Premio Buero Vallejo 1997)

Dirigida por:
ANDRÉS BELADÍEZ

Por:
GRUPO DE TEATRO VÉRTIGO

Días 21 y 22 de mayo de 1999
Día 21: Entrega del Premio Buero Vallejo de Teatro 1998
(Antes de la función)

CENTRO SAN JOSÉ
9 Noche. ENTRADA: 500 ptas.
Venta anticipada en las Oficinas del Patronato de Cultura.
(ATENEO MUNICIPAL.
C/. Benito Chavarri, 3)

Patrocina y Organiza: PATRONATO DE CULTURA AYUNTAMIENTO DE GUADALAJARA

Colabora:
Excma. Diputación Provincial

David Pérez, en la Sala de Arte "Gaudí" de Madrid

REDACCIÓN. Guadalajara

Hasta el próximo 31 de mayo, en la Sala de Arte "Gaudí" de Madrid, puede visitarse la exposición de pintura del alcarreño David Pérez.

David Pérez, afincado en Madrid desde hace muchos años, responde claramente al perfil de lo que podemos llamar con toda propiedad un humanista. Profesionalmente dedicado al márketing, dirige en la actualidad el Fondo Filatélico, uno de los grupos editoriales más importantes del país. Tiene entre sus trabajos cuatro libros sobre márketing, tres novelas y tres poemarios. Ha sido el responsable, además, de una de las exposiciones más importantes que se han organizado con motivo del Centenario de Lorca: "Ciento y... postalicas a Federico García Lorca".

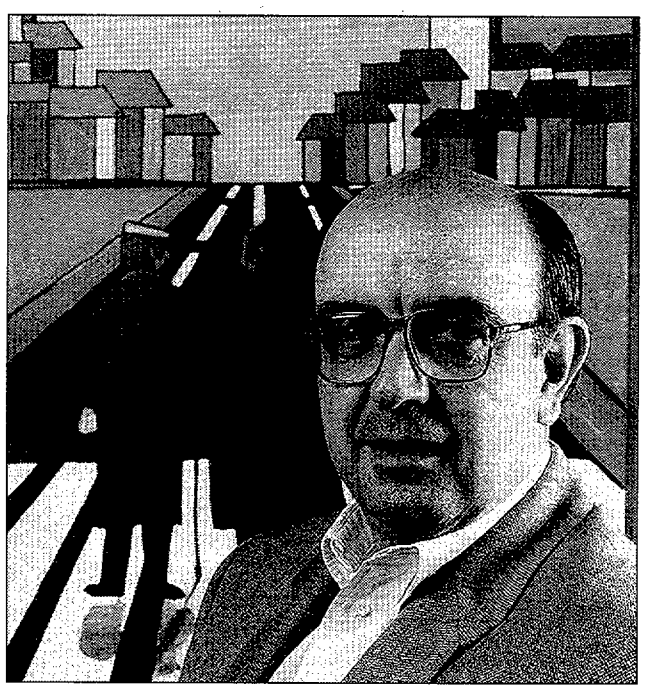

Ahora, la Sala de Arte "Gaudí" exhibe buena parte de la obra pictórica de este alcarreño sin miedo al color ni a las formas. Mucha de su formación humana e intelectual se deja ver entre sus cuadros.

Biblioteca Virtual de Castilla-La Mancha. Noticias de Guadalajara. 20/5/1999.

69 de los 103 albano-kosovares refugiados en Sigüenza serán trasladados a Ciudad Real y Cataluña
En la ciudad de El Doncel permanecerán 35 personas pertenecientes a dos familias. En un futuro se les puede alojar en pisos para preservar mejor su intimidad. **Pág.15**

La Escuela Universitaria de Enfermería celebra sus 30 años de funcionamiento con un acto académico en el Infantado
En este periodo de tiempo se han formado un total de 182 Ayudantes Técnicos Sanitarios y 702 Diplomados en Enfermería. **Pág. 16**

Fomento descarta la opción 3 de la autopista de peaje
Sin embargo, no se compromete a acometer la opción 1, elegida por Azuqueca. **Pág.14**

El Consejo Regulador de la D.O. "Miel de la Alcarria" se constituye en Fundación con toda la comarca implicada

Los apicultores y envasadores esperan que sea el inicio de un proceso de desarrollo económico

J.ALBERTO MESEGUER
Guadalajara

El pasado lunes se constituyó formalmente la Fundación que regirá el Consejo Regulador de la Denominación de Origen "Miel de la Alcarria", en la que están representados todos los apicultores y envasadores tanto de La Alcarria de Guadalajara como de la conquense.

La creación de Fundaciones, según adelantaba el consejero de Agricultura, Alejandro Alonso, responde al doble objetivo de «adaptarse a la normativa europea y separar de la tutela de la Administración esta actividad». El responsable de Agricultura lo calificó como «una mayoría de edad para las Denominaciones de Origen».

El presidente del Consejo Regulador de "Miel de la Alcarria", Félix Esteban, aseguró que «no es sólo un proyecto de personas, sino de la sociedad alcarreña en global». Como entidades fundacionales de la nueva entidad jurídica figuran las Asociaciones provinciales de apicultores de Guadalajara y Cuenca, y la asociación de Envasadores de Guadalajara. Esteban calificó este momento como el de «salida para seguir trabajando y ofrecer una alternativa de desarrollo económico a una comarca deprimida como La Alcarria».

Aparte de los socios fundadores, otros organismos colaboran con esta Fundación desde este primer momento, como la propia Consejería de Agricultura, la Asociación de Empresarios de Hostelería de Guadalajara, la Federación de Empresarios de Cuenca, el Ayuntamiento de Guadalajara, la Diputación de Cuenca, Caja Rural de Toledo, Ibercaja, Caja Castilla-La Mancha, Caja de Guadalajara, Banco Santander Central Hispano, la Cámara de Comercio guadalajareña y "Erosmer". En un futuro se espera que también se integren la Diputación de Guadalajara, el Ayuntamiento de Cuenca, el BBV, la Caja Rural de Cuenca, Mapfre y la COPEG.

Todos coincidieron en que esta experiencia ha sido complicada de poner en marcha, pero ha sido posible gracias al consenso existente en el sector.

NOTICIAS

Los organismos públicos y privados apoyan esta Fundación desde el primer momento.

ESCÁNDALO con las ayudas al LINO

J.A. MESEGUER. Guadalajara

Los tres incendios que han devastado en menos de un año tres factorías dedicadas a este cultivo ha levantado sospechas de que algunos altos cargos del Ministerio de Agricultura está haciendo un negocio redondo con las subvenciones que se le otorgan a este cultivo, que apenas tiene salida al mercado. Alejandro Alonso ha asegurado que «habrá que poner coto» a esta situación irregular para evitar que los «cazaprimas» se hagan con las ayudas a los agricultores profesionales. El lino se paga a 120.000 pesetas por hectárea mientras el trigo y la cebada se subvencionan con 15.000 pesetas.

Cabanillas amplía su servicio de transporte de viajeros con Guadalajara

Habrá seis viajes más de ida y vuelta al día

J.A. MESEGUER. Cabanillas del C.

El Pleno del Ayuntamiento de Cabanillas del Campo ha aprobado la ampliación del servicio público de transporte de viajeros entre la localidad y Guadalajara. El alcalde del municipio, Ramiro Almendros, aseguró que «se ha llegado a un convenio con la empresa "Marín" para hacer la ampliación de autobuses. Habrá seis viajes más de ida y vuelta al día y se rebaja el precio del billete en 10 pesetas». Con este convenio, la aportación del Ayuntamiento de Cabanillas para la prestación de este servicio asciende a 17 millones de pesetas.

Los gestores municipales trabajan en la idea de crear un billete especial para desplazarse dentro de la propia Cabanillas. No obstante, presenta algunos problemas. Habría que aumentar el número de vehículos, ya que, si no, para recorrer cinco kilómetros, se emplearía casi media hora de tiempo.

Almendros también comentó que se insistirá en la petición de una nueva oficina de farmacia, para ser ubicada en la urbanización "Mirador del Henares". Esta solicitud se cursó hace dos años. Sin embargo, Sanidad no la atendió. Pero el incremento de población experimentado desde entonces ha animado al Pleno a insistir en la petición. «Vamos a luchar por hacer toda la fuerza posible», matizó Almendros.

El proyecto de depuradora experimental en Cabanillas echa a andar

El lunes se firmó el convenio entre Gobierno regional, Ayuntamiento y Universidad de Alcalá de Henares

J.ALBERTO MESEGUER.
Cabanillas del Campo

El consejero de Agricultura y Medio Ambiente, Alejandro Alonso, el alcalde, Ramiro Almendros, y el rector de la Universidad de Alcalá, Manuel Gala, estamparon el pasado lunes su firma en el convenio de colaboración para la construcción de una depuradora experimental en Cabanillas.

En la citada iniciativa se conjugará la prestación del servicio de depuración de aguas residuales para los vecinos de esta localidad y el análisis de diversos procesos de depuración, que pueden dar la clave de por dónde enfocar este tipo de inversiones en municipios con menos de diez mil habitantes.

El problema más importante a resolver es el alto coste de mantenimiento de las plantas convencionales. En este caso, el alcalde cabanillero, Ramiro Almendros, ha estimado que mientras cualquier otra depuradora genera un coste de mantenimiento de entre 60 y 70 pesetas por habitante y año, en este caso, el coste estará en torno a las diez pesetas.

El titular regional de la cartera de Agricultura y Medio Ambiente, quiso recalcar que, con este tipo de proyecto, también se busca un ahorro considerable en el uso del agua, al ser reutilizada para el regadío. Con ello, se podría beneficiar toda la zona del Canal del Henares en la transformación de sus cultivos.

Se calcula que la infraestructura esté construida dentro de un año y para el 2001 ya se tengan los primeros estudios sobre los cinco procesos a analizar.

PINTURA PARA PISCINAS Agata azul con antialgas, 4 L. 2.875 ptas.

Pinturas SACEDA
Avda. de Castilla, 22. Tlfno.: 949 21 49 83. Fax: 949 25 33 01. Guadalajara

INAUGURACION NUEVA TIENDA
en C/ Francisco Aritio, 66-68. Nave 15 (Edificio Cristal). Tlfno.: 949 24 77 12.

ESMALTE HERPU 750 ML. 650 ptas.

OFERTA VÁLIDA HASTA EL 31-5-99

Biblioteca Virtual de Castilla-La Mancha. Noticias de Guadalajara. 20/5/1999.

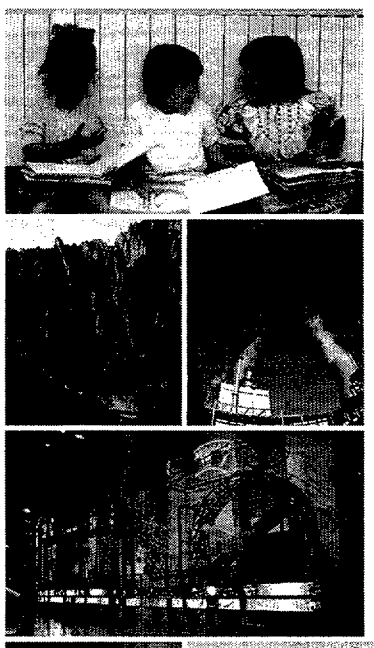

31 de Mayo. Día de
Castilla-La Mancha
Te esperamos en Villarrobledo

La verdad es que basta con mirar a nuestro alrededor para ver como en nuestra región se hace historia cada día. Mires por donde mires... hagas lo que hagas... y vayas por donde vayas.

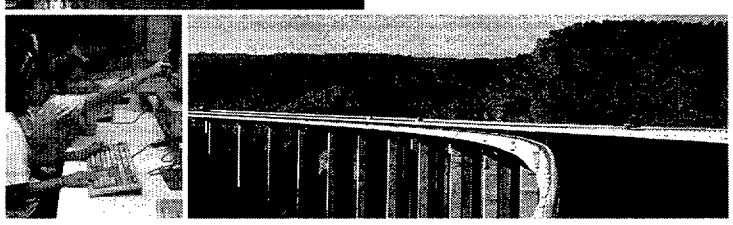

La Región que Queremos

31 de Mayo

Día de Castilla-La Mancha

Junta de Comunidades de
Castilla-La Mancha

Biblioteca Virtual de Castilla-La Mancha. Noticias de Guadalajara. 20/5/1999.

Villarejo de Medina convoca el II certamen nacional de pintura rápida

El plazo de inscripción concluye el 10 de junio

REDACCIÓN. Guadalajara
El Ayuntamiento de Villarejo de Medina, junto a la Fundación "Concha Márquez" de Madrid, ha convocado la segunda edición del certamen nacional de pintura rápida, que otorga un premio en metálico de 80.000 pesetas para el vencedor.

El plazo de inscripción en este concurso comienza el lunes próximo y se prolongará hasta el 10 de junio.

El sábado 12 de junio, entre las diez de la mañana y el mediodía, se celebrará el concurso en la plaza de la Ermita de Villarejo. El vencedor, además del premio, verá su obra en la Exposición de la citada Fundación, prevista para el año 2000.

En esta ocasión, también se celebrará una edición infantil del certamen, para niños de entre 4 y 16 años, cuyo premio consistirá en material de pintura.

Yebra ya puede dormir tranquila tras haber terminado las obras de prevención de riadas

En la vecina Almoguera se prevé que concluya el proyecto este otoño

J.ALBERTO MESEGUER. Yebra
Casi cuatro años después de la fatídica madrugada del 5 de agosto de 1995, los vecinos de Yebra pueden mirar sin temor al cielo una vez han concluido los trabajos de prevención de riadas, cuyo coste final ha ascendido a 130 millones de pesetas.

La intervención ha consistido en la construcción de un cauce artificial que desvíe las aguas, en caso de avenida, rodeando el casco urbano. Asímismo, con la financiación al 50 por ciento del Ayuntamiento, se ha construido una canalización por mitad del pueblo, a la que irían a parar todas las bajadas de agua.

En Almoguera, también afectada por la riada de 1995, las obras se han demorado un poco más, debido a que las canalizaciones son más costosas y complicadas, y se espera que en otoño se vea el fruto de los más de 500 millones de pesetas invertidos.

NOTICIAS
La inversión en Yebra ha alcanzado un total de130 millones de pesetas.

Los proyectos ejecutados se parecen en poco a los previstos inicialmente. El presidente de la Confederación Hidrográfica del Tajo (CHT), José Antonio Llanos, argumentó que «se buscó la misma capacidad hidráulica, con menos coste y menor impacto ambiental».

El Padre Mundina participará este viernes en las tertulias de "El Tolmo"

El afamado sacerdote hablará de las plantas y la naturaleza

REDACCIÓN. Guadalajara
Mañana viernes, a partir de las nueve de la noche, el Padre Mundina será el protagonista de las tertulias que se vienen desarrollando en el restaurante briocense de "El Tolmo".

El afamado sacerdote, conocido por sus intervenciones radiofónicas en la cadena COPE y en televisión, hace ya años, es promotor y director de los viveros "Nazareth", y lleva también 24 años dedicado a los niños sin hogar.

Su vasto conocimiento del mundo floral se pondrá a disposición de los asistentes, bajo el tema "La Planta, la Flor y el Arte Floral: Educación en la Naturaleza".

La originalidad, gran humanidad y gran cultura del personaje invitado a "El Tolmo", garantizan una interesante velada en compañía del que fuera el cura más famoso de la televisión.

Pina firma once convenios para arreglar casas consistoriales

J.A. MESEGUER. Guadalajara
El consejero de Administraciones Públicas, Antonio Pina, firmó el pasado martes once convenios con los ayuntamientos de Alcoroches, Cendejas de Enmedio, El Ordial, El Sotillo, Espinosa de Henares, Luzaga, Molina de Aragón, Navas de Jadraque, Semillas, Uceda y la Mancomunidad Alto Tajo, para la rehabilitación de casas consistoriales, la adquisición de equipamientos y la compra de maquinaria, por un importe global de 15,4 millones de pesetas.

Pina abogó porque en el futuro sea el Fondo de Ayuda a Municipios el que permita abordar estas inversiones a los ayuntamientos. Para ello, el titular de Administraciones Públicas se comprometió a negociar con la Federación regional de Municipios y Provincias.

Marchamalo acoge este sábado la VI Muestra Nacional de Folklore

REDACCIÓN. Guadalajara
La Asociación Cultural y Musical "La Campiña" organiza, este sábado, la VI Muestra Nacional de Folklore, en la que participarán cinco agrupaciones.

Además del grupo de Coros y Danzas "La Campiña", que actúa todos los años de anfitrión, en esta ocasión, actuarán también el grupo de Danzas "Sant Jordi", de Alcoy, el grupo Folklórico "Aires de Asturias", de Gijón, el grupo de Danzas Vascas "Sahatsa", de Guipúzcoa y el grupo municipal de Danzas "Estoraque", del pueblo malagueño de Coin.

Se calcula que unos 1.500 espectadores disfruten y aprendan acerca de los modos danzantes de otras regiones de España en lo que pretende ser una jornada de convivencia y hermanamiento.

Aparte del recital en sí, que tendrá lugar a partir de las ocho de la tarde en la Plaza Mayor, los grupos participantes visitarán Guadalajara capital, tendrán una recepción oficial en el Ayuntamiento de Marchamalo y protagonizarán un desfile antes de subir al escenario.

La muestra cuenta con un presupuesto aproximado de un millón de pesetas, y está patrocinada por el propio Ayuntamiento marchamalero, la Diputación provincial, y organismos privados como el Centro y la Escuela de Capacitación Agraria y la empresa "Nestlé España".

Los estudios universitarios de Hostelería cumplen el primer año con un balance positivo

J.A. MESEGUER. Guadalajara
La iniciativa, pionera en España, de dotar de un título universitario a la formación en materia de restauración y hostelería, ha cumplimentado su primer curso con un balance satisfactorio.

34 alumnos han participado en este primer curso del proyecto conjunto puesto en marcha por la Universidad de Alcalá, la Federación española de Bares, Restaurantes y Cafeterías y la Fundación Coca-Cola España.

Las asignaturas que componen el Plan de Estudios son eminentemente prácticas. Para ello, en este primer curso, los que estudian para dirigir empresas en este sector el día de mañana, han puesto sus conocimientos en práctica en sendos talleres de cocina y alojamiento. Para el curso próximo –en el que se espera completar la oferta hasta 60 alumnos por curso– se quiere implantar un laboratorio de física y química y otro de microbiología para el tratamiento de los alimentos. Para más adelante, se ha previsto también un laboratorio de análisis sensorial y la apertura al público de un restaurante y un hotel.

Hasta la creación de este proyecto, la formación de profesionales en esta rama de producción, se limitaba a la Formación Profesional. El sector demandaba la preparación de directivos para estas empresas, que saldrán con este rango universitario. Los estudios que se imparten prestan especial atención a la economía, la alimentación y la hostelería-restauración.

El objetivo es no sobrepasar los 60 alumnos por curso, para mantener grupos de prácticas reducidos y atención personalizada de la evolución de cada alumno.

EN HUMANES DE MOHERNANDO

URBANIZACIÓN "La Muela"
4 Viviendas unifamiliares individuales en parcelas de 569 m²
8.995.000 Entrada 500.000 Ptas.
TAMBIÉN VENTA DE PARCELAS
INFORMACIÓN Y VENTA:
COVAR, S.L.
EMPRESA PROMOTORA
C/ Miguel Fluiters, 30 - 1º A
GUADALAJARA - Tlfno.: 949 21 04 91

Biblioteca Virtual de Castilla-La Mancha. Noticias de Guadalajara. 20/5/1999.

Azuqueca

El Senado acuerda instar a Fomento a que no considere la opción 3 de la autopista

Se ha firmado ya el convenio para la construcción de la nueva depuradora

REDACCIÓN. Guadalajara
La Comisión de Obras Públicas del Senado acordó la semana pasada una resolución por la que insta al Gobierno a «no considerar» la opción 3 de la autopista de peaje Madrid-Tudela a su paso por Azuqueca de Henares, en el tramo denominado "variante sur de Meco".

El senador socialista por Guadalajara, Juan Pablo Herranz, presentó una propuesta en este sentido, que fue admitida con la inclusión de una enmienda que rechazaba la solicitud de posicionarse finalmente por la opción 1. Los senadores del PP por la provincia, José María Bris y Francisco Tomey, han incidido en que la propuesta socialista recoge en similares términos lo ya aceptado por el director general de Carreteras, Juan Lazcano, en una reciente visita a la localidad de la vega del Henares.

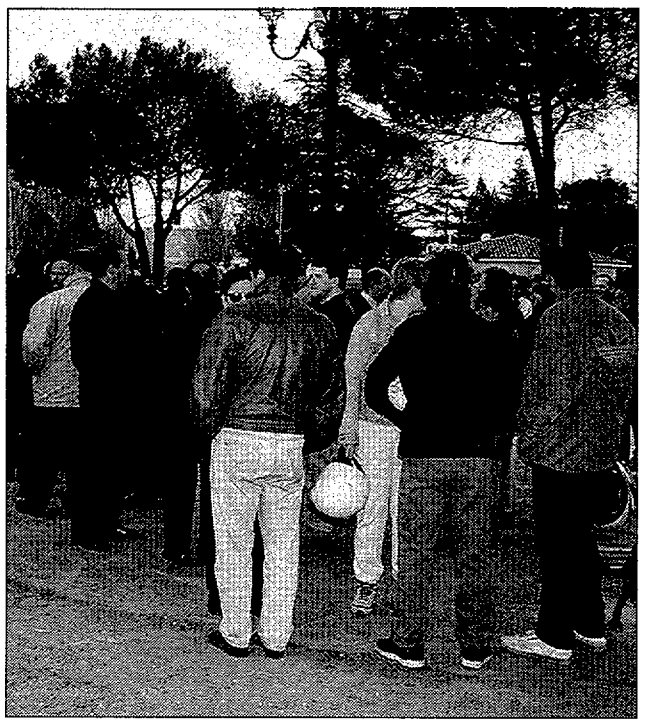
NOTICIAS
Las protestas al trazado empiezan a dar frutos.

La opción 1 ha sido la apuesta tanto del Ayuntamiento azudense como de la plataforma "Autopista sí, pero no así".

NUEVA DEPURADORA.– Sin abandonar las infraestructuras públicas, la semana pasada también se procedió a la firma del convenio entre Gobierno regional y Ayuntamiento para la construcción de una nueva planta depuradora, con capacidad de cobertura para una población de 60.000 habitantes. La Consejería de Obras Públicas financiará, con más de mil millones de pesetas, el 83,5 por ciento del coste. El resto será sufragado por las arcas municipales. La nueva planta mantendrá las lagunas actuales, que convertirá la zona en un lugar de ocio para los vecinos.

TRÁFICO.– Se ampliará el parking de la estación de Renfe

REDACCIÓN.– El Ayuntamiento ha llegado a un acuerdo con Renfe para cofinanciar las obras de remodelación y ampliación del actual aparcamiento junto a la estación ferroviaria. El proyecto contempla una ampliación de 150 nuevas plazas. El alcalde de Azuqueca, Florentino García Bonilla, asegura que con ello «pretendemos potenciar el uso de los transportes públicos y colectivos». Esta iniciativa enlaza con el proyecto de construcción de un paso elevado en el parque de "La Quebradilla" para salvar la vía férrea y así conectar el centro urbano con la zona industrial.

MEDIO AMBIENTE.– Una estación medirá la calidad del aire

REDACCIÓN.– El patio del colegio público "La Paz" ha sido la ubicación elegida para albergar una estación de medición de la calidad del aire, para controlar los parámetros de contaminación atmosférica. La estación contará con medios que permitirán el seguimiento en tiempo real de la situación y evolución de la atmósfera, tanto en factores climáticos como químicos. El tejido industrial que conforma el Corredor del Henares ha sido un factor importante para la decisión de colocar estos medidores en Azuqueca y en Guadalajara capital. El Ministerio de Medio Ambiente y la Junta de Comunidades han financiado este proyecto.

Las fiestas de San Isidro de 1999 han sido las más participativas de los últimos años

La Banda municipal de música cosechó un rotundo éxito en su primer concierto

REDACCIÓN. Guadalajara
La Concejalía de Festejos del Ayuntamiento se ha mostrado más que satisfecha al hacer balance de los actos celebrados en conmemoración de las fiestas de San Isidro, calificadas como las mejores desde hace bastantes años.

Gaspar Blanco, responsable de Festejos, destacó la ausencia de incidentes significativos y la bonanza climatológica, que dio mayor realce a los actos programados.

Las actuaciones musicales de Kepa Junquera y Apache fueron los actos más multitudinarios, con cerca de 2.500 personas en cada uno de ellos.

La primera edición de la Muestra de Rondas tradicionales "Espiga de Oro", principal novedad de esta convocatoria, también fue muy bien acogida entre los azudenses.

En cuanto al "Día de la Bicicleta", fueron 1.100 personas las que sacaron sus bicis a la calle. «Todo ha salido perfecto –comentaba Blanco–, incluso el recinto ferial y las casetas, que han estado repletas de vecinos y visitantes».

ESTRENO DE LA BANDA DE MÚSICA.– El primer concierto público de la Banda municipal de Música siguió la estela de éxito del resto de acontecimientos vividos en Azuqueca durante el pasado fin de semana.

Tras más de un año de ensayos, sus 16 componentes debutaron ante un abarrotado salón de actos de la Casa de Cultura. «Fue un éxito rotundo –recalcó la responsable municipal de Cultura, Oti Sánchez–, tanto por la actuación en sí de la banda como por la respuesta del público a la convocatoria».

A partir de ahora, se prodigarán mucho más las actuaciones de la joven orquesta, que, según Sánchez, «deben servirnos para dar un mayor empuje y realce a esta banda e intentar que poco a poco se vayan sumando nuevos componentes».

La concejal de Cultura afirmó que en los presupuestos municipales se ha reservado una partida para la compra de más instrumentos.

JUVENTUD.– Se edita un catálogo de grupos musicales

J.A.MESEGUER.– La Concejalía de Juventud ha editado un catálogo en el que aparecen todos los grupos musicales y solistas de la localidad adscritos a la Asociación "Fomento de Actividades Musicales Azudense" (FAMA). La fotógrafa Paula Montávez ha sido la encargada de ir recopilando fotos e información acerca de los 18 grupos recogidos en este catálogo y el dibujante del semanal "El Jueves", Azagra, ha colaborado también con la ilustración de la portada. FAMA cuenta en la actualidad con 150 socios, de los que un 15 por ciento pertenecen a localidades distintas a Azuqueca.

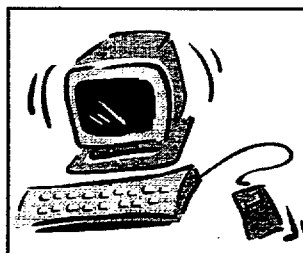
¿Quieres aprender rápidamente mecanografía e informática?
Consíguelo este verano con nuestros cursos intensivos
ACADEMIA TACTO "90"
CURSOS DE OFIMÁTICA
Windows - Office 97 - Internet - Mecanografía audiovisual
CURSOS ESPECIALES Para niños y empresas
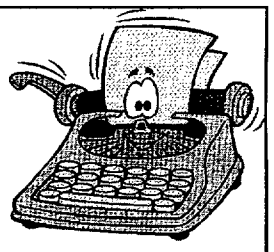
C/ FELIPE SOLANO ANTELO Nº 11 (LOCAL) GUADALAJARA TELÉFONOS: 949 23 00 31 / 606 10 52 42 E-MAIL: mmesonero@nexo.es

BAR-RESTAURANTE CASA MARIANO Los Manantiales
Menú Especial Fin de Semana
A elegir entre: 3 Primeros Platos · 3 Segundos Platos · 3 Postres
1.800 ptas.
Pan · Vino Tinto o Rosado · Aguas de Mesa
¡RESERVE SU MESA! Tlfnos.: 949 20 18 69 - 949 20 21 13 · C/ De la Isabela, 12 · "Los Manantiales" · GUADALAJARA

Biblioteca Virtual de Castilla-La Mancha. Noticias de Guadalajara. 20/5/1999.

Sigüenza se quedará con 35 de los 103 refugiados kosovares que ha acogido

Los otros 69 serán trasladados a centros de Cataluña y Ciudad Real

J.A. MESEGUER. Guadalajara

El consejero de Bienestar Social, Santiago Moreno, ha confirmado que en el Seminario de Sigüenza sólo permanecerán 35 de los 103 refugiados albano-kosovares que han sido acogidos en la ciudad de El Doncel desde el pasado 25 de abril.

Moreno ha asegurado que desde el Gobierno regional «hemos defendido la primacía de los criterios de los expertos que les atienden sobre los criterios políticos». Sin embargo la decisión ha sido la de disgregar el contingente en grupos más reducidos.

De este modo, 42 refugiados serán trasladados a Ciudad Real, y otros 27 viajarán hasta Cataluña.

En el Seminario seguntino permanecerán los 35 componentes de dos familias. En principio seguirán en la misma ubicación, si bien, Santiago Moreno adelantó que se está estudiando la posibilidad de que más adelante puedan ser alojados en pisos para preservar mejor su intimidad.

El titular de Bienestar Social afirmó que «hubiera preferido que se quedaron todos en Castilla-La Mancha, y así nos ofrecimos, pero no queremos polemizar». En sus nuevos alojamientos se continuará con los programas de adaptación.

La muralla de Hita separa al Ayuntamiento de la Junta

Cultura deniega ayudas para su restauración acusando al alcalde de haber derribado un tramo

J.A. MESEGUER. Guadalajara

La Comisión de Patrimonio de la Consejería de Educación y Cultura acusa al Consistorio de perforar la muralla en un tramo para la instalación de un transformador de luz. Por ello, ha paralizado todo tipo de inversión para rehabilitación y mantenimiento de la misma.

El alcalde de Hita, José Luis Yáñez, se defiende de estas acusaciones asegurando que «eso es falso y lo saben todos los vecinos». Según Yáñez, este trozo de muralla fue derribado en la década de los 70 y la actuación municipal se ha limitado a la instalación de un transformador de luz que, una vez concluido el proyecto de actuación previsto por Educación y Cultura, quedaría enterrado por la reconstrucción del citado tramo.

Yáñez ve en todo este asunto «electoralismo» y asegura que el Gobierno regional «discrimina» a sus vecinos. El joven edil de Hita ve detrás de la falta de interés de la Junta por Hita el que «quizá Bono está enfadado conmigo porque una vez renuncié a ir en una candidatura del PSOE a cambio de un puesto de trabajo».

DETENCIÓN.– La Guardia Civil desarticula una red de robo de coches

REDACCIÓN.– Dos patrullas de los puestos de Sacedón y Almonacid de la Guardia Civil detuvieron a dos individuos, un español y un egipcio, por un supuesto delito de utilización ilegítima de vehículo a motor. La detención se produjo cuando ambos circulaban en un Volkswagen Golf, cuya matrícula y documentación eran falsas, así como el permiso de conducir de uno de ellos. La matrícula correspondía con la de otro turismo, cuya desaparición había sido denunciada en Madrid. Dentro del coche se encontró también documentación de otros vehículos, toda ella falsificada. Tras una investigación, se ha descubierto que el vehículo en cuestión había sido robado y vendido y, ante la falta de pago del comprador, nuevamente robado. Los detenidos pertenecen a una red dedicada al robo de coches, integrada en su mayoría por súbditos búlgaros que vendía fraudulentamente coches en España, Este de Europa y África. Con posterioridad se ha detenido a 18 personas más, se han recuperado 5 coches y material robado y falsificado por valor de 8 millones.

semana
FANTÁSTICA
Hasta el 29 de mayo
Sumérgete en los Precios más Fantásticos

Las últimas novedades de este verano, te costarán muy poco. La moda, el hogar, los deportes, el ocio, la alimentación ... todo con una gran calidad y unos precios fantásticos.

www.elcorteingles.es

Bikini de lycra, 3.900
Camisa de poliéster, 6.500

Trajes de una fila con 3 botones, 31.900

Petos, tallas 12 a 16, 2.975

Joven: Chaqueta-Camisa, 5.500
Pantalón con cordones, 3.900

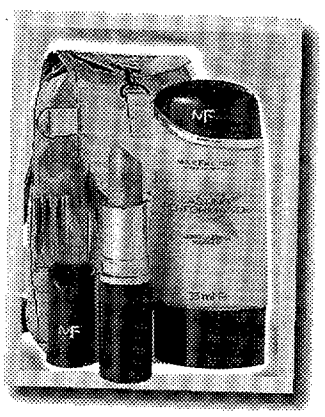
Maquillaje Lasting Performance de MAXFACTOR y lápiz de labios.
Con regalo de un bolso-mochila, 2.975

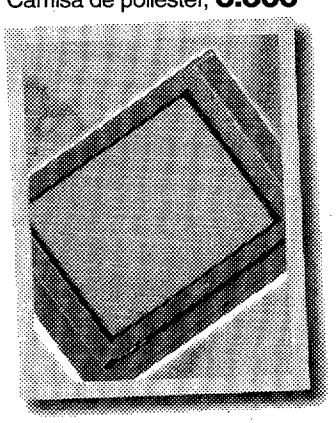
Televisor BEKO 21", 29.900

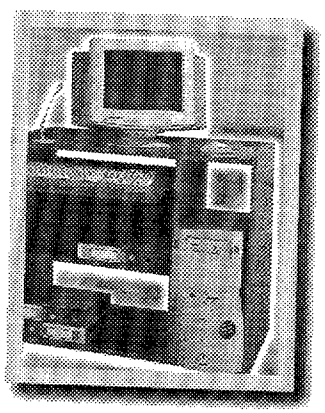
Mesa de ordenador modelo Combi, 20.900

Batería de 8 piezas de acero vitrificado, 9.995

Con regalo de un vaso + miniatura whisky etiqueta negra
Whisky etiqueta roja JOHNNIE WALKER, botella de 70 cL, 1.359

El Corte Inglés
y Tiendas El Corte Inglés

XACOBEO'99 Galicia

Biblioteca Virtual de Castilla-La Mancha. Noticias de Guadalajara. 20/5/1999.

La Escuela Universitaria de Enfermería de Guadalajara celebró sus 30 años en activo

En este tiempo se han formado 182 A.T.S. y 702 diplomados en Enfermería

J.ALBERTO MESEGUER
Guadalajara

El patio de los leones del Palacio del Infantado fue el marco elegido para el acto académico que conmemoraba, el pasado viernes, los 30 años desde la creación de la Escuela Universitaria de Enfermería de Guadalajara.

Desde su creación, en el año 1968, bajo el nombre de Escuela de Auxiliares Técnicos Sanitarios Femeninos, han sido 182 A.T.S. los que culminaron su formación aquí, así como 702 diplomados en Enfermería, después de que aquella Escuela inicial fuera transformada en Escuela Universitaria.

Hoy día, el centro está considerado como uno de los más sobresalientes de todo el territorio nacional, y cuenta con 151 alumnos. La consejera de Sanidad, Matilde Valentín, estuvo presente en el acto académico por el que obtuvo su diploma la promoción número 30. La titular de Sanidad de Castilla-La Mancha se congratuló de que «han pasado los tiempos en que la enfermera era una mera asistente del médico».

NOTICIAS

El Palacio del Infantado acogió el acto de diplomatura de la 30ª promoción.

En la actualidad, la Enfermería aglutina el grupo de profesionales más grande de todo el mundo, precisamente en el año del centenario de la creación del Consejo Internacional de Enfermeras, del que participan profesionales de 118 países. Valentín resaltó su labor «no solamente como la necesidad de intervenir cuando la salud se pierde para recuperarla, sino también en cuanto a la necesidad de llevar a cabo programas de prevención de la enfermedad y de promoción de la salud».

El rol de la mujer en el ámbito social cobra especial vigor en esta rama profesional, que cuenta con el grupo de mujeres más amplio a nivel mundial, ya que la mayoría de estos profesionales son mujeres.

La Escuela, en un principio se integró en la Universidad Complutense de Madrid, para más tarde pasar a formar parte de la Universidad de Alcalá de Henares, sin abandonar su ubicación de Guadalajara. El alcalde de la capital alcarreña, José María Bris, el rector de la UAH, Manuel Gala y el director general de Organización y Planificación sanitaria del Insalud, Juan José Bestard, también participaron del acto del viernes.

79 personas podrán trabajar en el ámbito cultural

Serán beneficiarias del convenio entre el INEM y la Consejería de Educación y Cultura

REDACCIÓN. Guadalajara

Con un coste superior a los cien millones de pesetas, la Consejería de Educación y Cultura y el Instituto Nacional de Empleo (INEM), han suscrito un convenio por el que 79 personas contarán con un trabajo durante varios meses en el desarrollo de diversos ámbitos culturales de la provincia de Guadalajara.

Así, las excavaciones que se vienen practicando en Recópolis empleará a 46 desempleados a partir del 1 de julio y por un periodo de seis meses, lo que permitirá ampliar los trabajos. Otras 17 personas trabajarán en el poblado de Herrería, donde también se están descubriendo importantes elementos arqueológicos. El convenio también permitirá llevar a cabo una importante labor en el patrimonio documental. Tres archiveros, durante seis meses, se encargarán de poner en valor los documentos que alberga el Archivo Histórico Provincial, y otras cuatro personas integrarán la Biblioteca provincial en la red regional, conectándola con la Biblioteca regional de El Alcázar, en Toledo.

A todo esto se añade la contratación de nueve informadores juveniles, que desempeñarán su labor en Guadalajara, el Corredor del Henares, Molina, Cifuentes y Sigüenza.

Tanto la delegada de Cultura en Guadalajara, María Jesús García, como el director provincial del INEM, Porfirio Herrero, manifestaron su «satisfacción» por el acuerdo adoptado, con el cual se conseguirá, según García, «convertir la cultura en un yacimiento de empleo, en una salida laboral para muchos desempleados».

Doce firmas de la provincia en la III Semana de la Alimentación

El madrileño parque ferial "Juan Carlos I" acoge esta muestra hasta el próximo sábado

REDACCIÓN. Guadalajara

Bajo el patrocinio de la Diputación de Guadalajara, doce empresas de la provincia participan desde el martes en la III Semana de la Alimentación de Madrid, que permanecerá abierta, en el recinto ferial "Juan Carlos I", hasta el sábado.

Las empresas presentes en este certamen son "Embutidos Rimo" y Vinos de la Denominación de Origen, de Mondéjar; "Frutos Secos Orozco", de Mazuecos; "Embutidos Atienza"; "Fuentes de Cutamilla", de Sigüenza; "Legumbres Burcol" y "Aceites Delgado", de Loranca de Tajuña; "Cárnicas Muñoz Sánchez", de Tendilla; y, "Encurtidos Marián e Hijos", "Pastas italianas Amigo Joya", "Miel El Doncel" y el hipermercado "Gelco", de Guadalajara capital.

Con la presencia de estas doce empresas en una de las ferias más importantes de la industria agroalimentaria se pretende ofrecer la posibilidad de promoción de los productos autóctonos.

La Diputación participa con más del cincuenta por ciento del coste del expositor. Además, también ha editado un folleto informativo en color con amplia información sobre las doce firmas asistentes a la feria madrileña, con datos sobre su ubicación, producción y posibilidades de contacto.

El stand consta de 88 metros cuadrados y se encuentra en el pabellón 3, al lado del expositor de la Comunidad de Madrid. Las empresas cuentan con un espacio reservado y con una zona común.

En la misma línea, cada dos años, la Diputación también promueve la presencia de empresas de la provincia en "Alimentaria", feria sobre el sector que se celebra en Barcelona.

MARCHAMALO

Matilde Valentín apoya la construcción del centro de salud

La consejera respalda la candidatura de Monge

J.A. MESEGUER. Guadalajara

El pasado viernes se presentó en sociedad la candidatura con la que la coalición PSOE-Progresistas concurrirá a las municipales en Marchamalo el próximo 13 de junio.

Como ya informamos en su momento, el actual primer edil del recién estrenado consistorio marchamalero, Juan Armando Monge, encabeza la lista. El Gobierno regional manifestó su apoyo a esta candidatura con la presencia en el acto de las consejeras de Sanidad, Matilde Valentín, y de Obras Públicas, la guadalajareña Araceli Muñoz.

La responsable de Sanidad en Castilla-La Mancha no pasó por alto que el caso de Marchamalo es singular en la región, ya que «no se trata de una lista más». El municipio que hasta el pasado 1 de enero dependía administrativamente del Ayuntamiento de Guadalajara se enfrentará por primera vez a unas elecciones locales democráticas.

Matilde Valentín resaltó que los componentes de la candidatura a la Alcaldía de Marchamalo han apostado para «conseguir que Marchamalo no sea solamente un municipio donde la gente esté de paso, sino que pueda tener cualquier tipo de servicios que pueda necesitar para desarrollarse de forma plena e íntegra».

En estos cinco meses y medio de andadura, los nuevos gestores del consistorio están luchando por conseguir la construcción de un nuevo centro de salud, objetivo que parecen haber arrancado al Insalud. Matilde Valentín manifestó al respecto que su presencia también respondía a «dar el apoyo del Gobierno de Bono y a manifestar públicamente mi apoyo a la petición de construcción de un centro de salud».

Por último, respecto al candidato a la Alcaldía, Juan Armando Monge, Valentín indicó que «ha demostrado su capacidad y su apego y su defensa de intereses de Marchamalo para ser un buen alcalde».

POVEDA DE LA SIERRA

Inauguradas las nuevas aulas del colegio público

34 escolares estudian en este municipio

REDACCIÓN. Guadalajara

Poveda de la Sierra tiene ya a su disposición las nuevas aulas del colegio público, incluidas dentro de un edificio de nueva planta anexo al ya existente. La nueva infraestructura educativa cuenta con dos aulas de 45 y 30 metros cuadrados cada una, junto con un núcleo de aseos y un local de almacén, además de un vestíbulo y un porche de acceso. El coste de la obra se ha elevado a casi diez millones de pesetas.

Con ello se cubren las necesidades actuales y futuras de un municipio en el que cursan sus estudios 34 escolares, de los que siete están en Secundaria.

El subdelegado del Gobierno, Jonás Picazo y el director provincial del MEC, Jaime Cisneros, estuvieron en la inauguración junto a los alcaldes de Poveda, Peñalén y Arbeteta.

Biblioteca Virtual de Castilla-La Mancha. Noticias de Guadalajara. 20/5/1999.

Volvo Selección Vehículos Ocasión. Revisados minuciosamente y con todo rigor, para garantizar su tranquilidad absoluta.

1ª FERIA DEL VEHÍCULO DE OCASIÓN
DEL 20 AL 29 DE MAYO

VOLVO SELECCIÓN VEHÍCULOS OCASIÓN

VOLVO 440 GLS
año 91, a/a, c/c, e/e, d/a, rojo: 1.125.000 ptas.
VOLVO 480 ES
año 91, a/a, c/c, e/e, abs, d/a, ll/a, negro: 1.150.000 ptas.
VOLVO 850 GLT 20V
año 95, a/a, c/c, e/e, d/a, ll/a, abs, airb, burdeos: 2.850.000 ptas.
VOLVO 850 GLT 20V
año 95, a/a, c/c, e/e, d/a, ll/a, abs, airb, verde mt. : 2.500.000 ptas.
VOLVO 850 T-5 STW
año 96, a/a, c/c, e/e, d/a, ll/a, abs, airb, rojo: 3.800.000 ptas.
VOLVO 850 TDI
año 96, a/a, c/c, e/e, d/a, ll/a, abs, airb, blanco: 3.550.000 ptas.
VOLVO 940 GLE
año 92, a/a, c/c, e/e, d/a, ll/a, abs, blanco: 1.550.000 ptas.
VOLVO S70 2.5
año 98, a/a, c/c, e/e, d/a, ll/a, abs, airb, azul mt.: 3.990.000 ptas.
VOLVO S80 2.9 OPTIMA
año 98, a/a, c/c, e/e, d/a, ll/a, abs, airb, azul mt.: 5.900.000 ptas.
VOLVO V70 2.5 T
año 97, a/a, c/c, e/e, d/a, ll/a, abs, airb, verde mt.: 4.200.000 ptas.
VOLVO V70 AWD
año 97, a/a, c/c, e/e, d/a, ll/a, abs, airb, rojo mt.: 4.500.000 ptas.

SELECCIÓN VEHÍCULOS OCASIÓN

AUDI 80 2.6 AVANT
año 95, a/a, c/c, e/e, d/a, ll/a, abs, airb, rojo: 2.300.000 ptas.
BMW 525 TDS
año 94, a/a, c/c, e/e, d/a, ll/a, abs, airb, gris mt.: 2.650.000 ptas.
CITROEN SAXO 1.1 I
año 98, blanco: 950.000 ptas.
FORD EXPLORER 4.0
año 92, a/a, c/c, e/e, d/a, ll/a, abs, azul mt.: 2.150.000 ptas.
FORD MONDEO 2.0 GHIA
año 94, a/a, c/c, e/e, d/a, ll/a, abs, airb, gris mt.: 1.450.000 ptas.
LANCIA DEDRA 1.6
año 93, a/a, c/c, e/e, d/a, abs, azul: 775.000 ptas.
MERCEDES E220
año 93, a/a, c/c, e/e, d/a, ll/a, abs, blanco: 2.250.000 ptas.
NISSAN MICRA 1.0 S
año 96, equipo de radio, verde mt.: 800.000 ptas.
OPEL VECTRA 2.0 GT
año 92, a/a, c/c, e/e, d/a, ll/a, abs, airb, negro: 690.000 ptas.
RENAULT 21 TXI
año 91, a/a, c/c, e/e, d/a, ll/a, gris mt.: 690.000 ptas.
ROVER 216 SI
año 97, a/a, c/c, e/e, d/a, ll/a, airb, azul mt.: 1.590.000 ptas.

Y de regalo, un equipo de audio con carátula extraíble y cargador de 10 cd's.

Auto Elia

Antigua Ctra. Nacional II, Km. 32,300
Tels.: 91 882 97 30 - 91 882 97 32.
Alcalá de Henares (MADRID)

Biblioteca Virtual de Castilla-La Mancha. Noticias de Guadalajara. 20/5/1999.

FÚTBOL. Tercera División

El Depor se juega la liguilla en el Escartín

Una victoria morada le daría la opción de jugar por el ascenso a Segunda "B"

ALBERTO MORENO. Guadalajara

El Club Deportivo Guadalajara se juega su pase a la liguilla de ascenso a la Segunda División "B" el domingo en el Pedro Escartín. La cita será a partir de las seis de la tarde, en horario unificado y los de Delfín Alvarez se enfrentarán al Villarrobledo, otro de los equipos implicados en la clasificación.

Tras la derrota de los morados el pasado domingo en Torrijos (1-2), las cosas se han complicado, aunque el Deportivo sigue dependiendo de sí mismo, a pesar de estar en la quinta plaza de la tabla.

El Tomelloso ya se clasificó hace varias semanas y esta jornada pasada logró el punto que le hacía falta para ser campeón de grupo. Así, ahora se buscan los otros tres conjuntos que acompañen a los de Lorenzo Navarro en la lucha por el ascenso.

Las posibilidades del Guadalajara pasan por una victoria. Ganando a los roblenses estarían clasificados, aunque habría que esperar a otros resultados para saber la posición que ocuparía. Pero aun empatando, el Deportivo podría estar en el play-off, ya que, en caso de empate a puntos con el resto de equipos, sólo sería superado por el Puertollano.

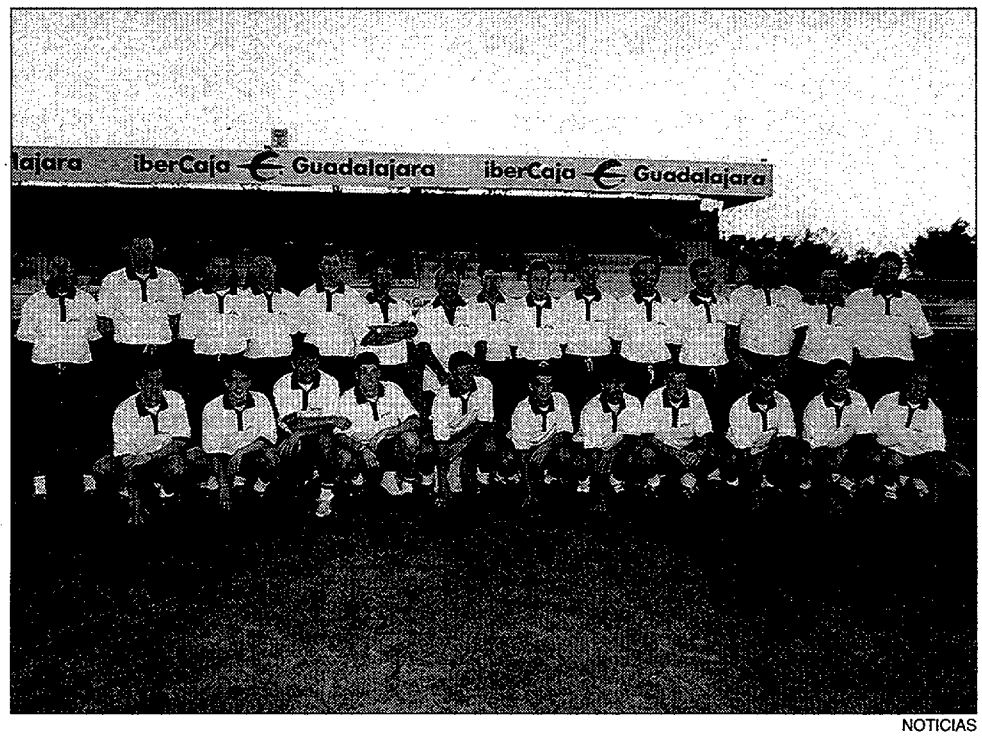

NOTICIAS

La plantilla morada se juega la temporada el domingo en el Pedro Escartín.

En esta última jornada las calculadoras echarán humo para descubrir las opciones de cada equipo. Incluso se podría dar un quíntuple empate. Si el Albacete pierde y los otros cuatro conjuntos empatan (Guadalajara con Villarrobledo y Puertollano y Hellín), habría un empate entre los cinco. En ese caso, también el Deportivo saldría beneficiado.

MEDIDAS.- El Deportivo necesita el domingo todo el apoyo de la afición, que deberá aupar al equipo a la victoria. Para potenciar la presencia de aficionados en el Pedro Escartín, el Consejo de Administración del club morado está preparando una serie de medidas. Así se ha planteado la posibilidad de que cada socio pueda llevar una acompañante femenina gratis para presenciar el encuentro. Además, se están planteando otro tipo de acciones para conseguir que el campo morado sea una auténtica olla a presión que lleve al triunfo al Deportivo.

TAEKWONDO. Campeonato de España cadete

Lluvia de medallas para Guadalajara

En total se lograron tres metales de oro, uno de plata y uno de bronce

REDACCIÓN
Guadalajara

Tres medallas de otro, una de plata y una de bronce. Este es el exitoso balance que ha cosechado el gimnasio Sung Do Kwan en el I Campeonato de España de categoría cadete de taekwondo, disputado el pasado fin de semana en el polideportivo Puerta de Santa María de Ciudad Real.

Una vez más los jóvenes alcarreños demostraron el gran nivel de este deporte que tiene Guadalajara tanto en las categorías superiores como ahora, en las más pequeñas.

EL REPARTO.- Las medallas de oro fueron logradas por Vicente Muriel, Enrique Picazas y Agata Posilio; la plata fue para Verónica Muriel y el bronce para Sergio Gordo.

Gracias a las medallas que lograron los competidores del Sung Do Kwan, Castilla-La Mancha se clasificó en la segunda posición en categoría masculina y también en el segundo puesto en la general del Campeonato de España cadete que se celebró en Ciudad Real.

El trabajo que están realizando el maestro José Sanabria y el director del gimnasio Sung Do Kwan, Cristóbal Reyes, está dando sus frutos y se ve con los éxitos que se consiguien en cada competición en la que participan los competidores de Guadalajara.

NOTICIAS

El equipo medallista posa con sus entrenadores.

JUDO

A.M.P.

Paulos y Escarpa, de la Escuela de Judo Inokuma.

Jonathan Escarpa y Alberto Paulos, al Nacional de judo

Pertenecen a la Escuela de Judo Inokuma

ALBERTO MORENO
Guadalajara

Jonathan Escarpa y Alberto Paulos representarán a Guadalajara en el Campeonato de España de judo en la categoría sub-17, que se celebrará entre los días 29 y 30 de mayo en Ibiza.

Ambos judokas, pertenecientes a la Escuela de Judo Inokuma, se proclamaron campeones en el Campeonato Regional de Deporte Escolar que tuvo lugar el pasado fin de semana en la localidad toledana de Illescas.

Los dos ganaron sus combates por ippon y demostraron su superioridad.

Ahora, la cita nacional se presume más complicada. Así lo reconoce su profesor, Carlos García Pasán, que indica que «Jonathan ya había demostrado su judo en otras competiciones y sabíamos que era un buen competidor; pero en el caso de Alberto fue toda una sorpresa porque fue su primera participación en una competición. Ahora, en Ibiza va a ser fundamental la preparación psicológica de los dos más que cualquier otra, porque van a vivir sensaciones nuevas».

JUDO

El Polaris-Gestesa, en el Raid de Motilla

REDACCIÓN. Guadalajara

El próximo fin de semana, Motilla se convertirá en la capital del motociclismo Of-Road. Así la población conquense irá clarificando un poco más las distintas clasificaciones del Campeonato de España de Raids. El piloto alcarreño de Polaris-Gestesa, José Andrés Merino, inicia una nueva carrera con las vistas puestas muy arriba. El segundo puesto obtenido en Cifuentes dejó un sabor dulce en el equipo Polaris - Gestesa y esta carrera puede ser la de la confirmación de las aspiraciones.

FÚTBOL

El Sigüenza asciende a Tercera División

REDACCIÓN. Guadalajara

El empate cosechado por el C. D. Sigüenza en el campo del Cabanillas convierte a los seguntinos en nuevo equipo de la Tercera División. El entrenador, Patricio Rodríguez, ha completado así dos años de buen trabajo con el Sigüenza.

Biblioteca Virtual de Castilla-La Mancha. Noticias de Guadalajara. 20/5/1999.

RESULTADOS Y CLASIFICACIONES

FÚTBOL. Tercera División

RESULTADOS

CUENCA	0-1	TOLEDO B
BOLAÑEGO	0-0	TOMELLOSO
TERESIANO	3-3	BELMONTE
HELLIN	0-1	ALMANSA
VALDEPEÑAS	4-0	TORPEDO 66
PUERTOLLANO	5-0	TALAVERA
PIEDRABUENA	6-0	SOCUELLAMOS
ALCAZAR	0-2	LA SOLANA
TORRIJOS	2-1	GUADALAJARA
VILLARROBLEDO	1-0	ALBACETE B

CLASIFICACIÓN

	EQUIPO	Pt.	J.	G.	E.	P.	F.	C.
1	TOMELLOSO	74	37	19	17	1	66	24
2	ALBACETE B	70	37	19	13	5	59	29
3	VILLARROBLEDO	69	37	19	12	6	70	23
4	PUERTOLLANO	69	37	18	15	4	65	30
5	GUADALAJARA	69	37	19	12	6	68	34
6	HELLIN	69	37	19	12	6	52	26
7	TOLEDO B	62	37	17	11	9	50	36
8	PIEDRABUENA	58	37	16	10	11	45	40
9	VALDEPEÑAS	55	37	14	13	10	57	29
10	CUENCA	53	37	13	14	10	45	36
11	SOCUELLAMOS	49	37	14	7	16	49	60
12	TORRIJOS	48	37	12	12	13	36	48
13	TORPEDO 66	43	37	11	10	16	48	60
14	ALCAZAR	39	37	11	6	20	40	56
15	ALMANSA	37	37	10	7	20	35	58
16	LA SOLANA	35	37	9	8	20	36	62
17	BOLAÑEGO	33	37	8	9	20	24	73
18	BELMONTE	31	37	7	10	20	43	70
19	TALAVERA	24	37	4	12	21	24	66
20	TERESIANO	15	37	3	6	28	24	76

PRÓXIMA JORNADA (23-05-99)

GUADALAJARA	-	**VILLARROBLEDO**
LA SOLANA	-	TORRIJOS
SOCUELLAMOS	-	ALCAZAR
TALAVERA	-	PIEDRABUENA
TORPEDO 66	-	PUERTOLLANO
ALMANSA	-	VALDEPEÑAS
BELMONTE	-	HELIN
TOMELLOSO	-	TERESIANO
TOLEDO B	-	BOLAÑEGO
ALBACETE B	-	CUENCA

FÚTBOL. Segunda Autonómica

RESULTADOS

MEMBRILLERA	1-2	MOLINA
ALBALATE	2-3	ESPINOSA
CIFONTINO	6-1	YEBRA
YUNQUERA	3-0	SACEDON
CABANILLAS B	5-1	BRIHUEGA
AZUQUECA B	2-1	EL CASAR
COGOLLUDO	0-1	MANANTIALES
USANOS	4-0	ALMONACID
HORCHE	3-4	JADRAQUE
TORREJON DEL REY	2-0	TORTOLA

CLASIFICACIÓN

	EQUIPO	Pt.	J.	G.	E.	P.	F.	C.
1	TORREJON	102	37	33	3	1	123	16
2	SACEDON	82	37	25	7	5	87	30
3	USANOS	78	37	25	3	9	106	46
4	YUNQUERA	78	37	24	6	7	98	45
5	EL CASAR	71	37	21	8	8	100	44
6	MANANTIALES	61	37	18	7	12	75	67
7	TORTOLA	57	37	17	6	14	78	63
8	JADRAQUE	56	36	16	8	12	96	72
9	ESPINOSA	55	37	18	1	18	64	79
10	CABANILLAS B	52	37	15	7	15	74	70
11	AZUQUECA B	51	37	15	6	16	70	68
12	COGOLLUDO	49	37	14	7	16	58	53
13	MEMBRILLERA	46	37	13	7	17	60	71
14	YEBRA	41	37	11	8	18	57	66
15	HORCHE	41	37	10	11	16	66	88
16	ALBALATE	32	37	9	5	23	59	109
17	BRIHUEGA	28	36	7	7	22	57	102
18	MOLINA	26	37	8	2	27	45	126
19	CIFONTINO	23	37	6	5	26	57	117
20	ALMONACID	16	35	4	4	27	46	144

PRÓXIMA JORNADA (23-05-99)

JADRAQUE	-	TORREJON
ALMONACID	-	HORCHE
MANANTIALES	-	USANOS
EL CASAR	-	COGOLLUDO
BRIHUEGA	-	AZUQUECA B
SACEDON	-	CABANILLAS B
YEBRA	-	YUNQUERA
ESPINOSA	-	CIFONTINO
MOLINA	-	ALBALATE
TORTOLA	-	MEMBRILLERA<S

FÚTBOL. Primera Autonómica

RESULTADOS

COBEJA	1-1	TARANCON
ILLESCAS	0-2	SONSECA
SAN PRUDENCIO	1-4	ASLAND
MORA	**2-1**	**MARCHAMALO**
CABANILLAS	**1-1**	**SIGUENZA**
AZUQUECA	**3-0**	**VALMOJADO**
CALERA	1-3	ESCALONA
CARPIO	0-1	LOS YEBENES
CONSUEGRA	0-0	TOLEDO IMP.

CLASIFICACIÓN

	EQUIPO	Pt.	J.	G.	E.	P.	F.	C.
1	SIGUENZA	70	33	22	4	7	77	37
2	CONSUEGRA	66	33	19	9	5	63	31
3	CABANILLAS	57	33	17	6	10	64	40
4	MORA	54	33	14	12	7	48	34
5	AZUQUECA	54	33	15	9	9	52	39
6	LOS YEBENES	53	33	16	5	12	47	42
7	TOLEDO IMP.	48	32	15	3	14	42	38
8	CARPIO	48	33	13	9	11	39	38
9	SONSECA	47	33	14	5	14	50	45
10	MARCHAMALO	46	33	13	7	13	42	50
11	ASLAND	46	33	14	4	15	44	58
12	COBEJA	42	31	13	3	15	48	48
13	ESCALONA	41	33	12	5	16	53	53
14	ILLESCAS	39	32	10	9	13	33	32
15	TARANCON	35	33	10	5	18	51	55
16	VALMOJADO	35	32	9	8	15	42	63
17	CALERA	31	32	9	4	19	32	56
18	SAN PRUDENCIO	14	33	3	5	25	27	85

PRÓXIMA JORNADA (23-05-99)

LOS YÉBENES	-	CONSUEGRA
ESCALONA	-	CARPIO
VALMOJADO	-	CALERA
SIGUENZA	-	**AZUQUECA**
MARCHAMALO	-	**CABANILLAS**
ASLAND	-	MORA
SONSECA	-	SAN PRUDENCIO
TARANCÓN	-	ILLESCAS
TOLEDO IMP.	-	COBEJA

FÚTBOL. Juvenil Nacional

RESULTADOS

CD. GUADALAJARA	3-0	TORRIJOS
SOLISS TOLEDO	1-3	PUERTOLLANO
YUNCOS	1-4	CUENCA
CONQUENSE	4-0	TOLEDO IMPERIAL
EM. GUADALAJARA	3-1	TALAVERA
ALMANSA	3-1	SP. ALCARREÑO
MANCHEGO	2-1	EF. ALBACETE
ALCAZAR	1-4	ALARCOS
ALBACETE B.	12-2	AT. TERESIANO

CLASIFICACIÓN

	EQUIPO	Pt.	J.	G.	E.	P.	F.	C.
1	CD. GUADALAJ	71	31	22	5	4	92	26
2	PUERTOLLANO	63	31	19	6	6	72	35
3	ALBACETE B.	58	31	17	7	7	82	33
4	EM. GUADALAJ	53	31	16	5	10	68	44
5	CONQUENSE	53	31	16	5	10	72	56
6	EF. ALBACETE	52	31	15	7	9	66	38
7	TALAVERA	48	31	14	6	11	57	39
8	ALCAZAR	48	31	13	9	9	60	42
9	TOLEDO IMPERIAL	47	31	14	5	12	61	65
10	ALARCOS	44	31	12	8	11	63	47
11	ALMANSA	42	31	11	9	11	43	32
12	MANCHEGO	37	31	10	7	14	51	62
13	SOLISS TOLEDO	37	31	9	10	12	40	57
14	SP. ALCARREÑO	33	31	9	6	16	49	58
15	CUENCA	33	31	8	9	14	43	63
16	AT. TERESIANO	31	31	9	4	18	47	100
17	TORRIJOS	22	31	5	7	19	31	79
18	YUNCOS	6	31	1	3	27	19	140

PRÓXIMA JORNADA (23-05-99)

EF ALBACETE	-	TERESIANO
SP. ALCARREÑO	-	**MANCHEGO**
TALAVERA	-	ALMANSA
TOLEDO IMP.	-	**EM GUADALAJARA**
CUENCA	-	CONQUENSE
PUERTOLLANO	-	YUNCOS
TORRIJOS	-	TOLEDO
ALARCOS	-	**CD GUADALAJARA**
ALCÁZAR	-	ALBACETE B

FÚTBOL SALA. División de Plata

RESULTADOS

LA GRANJA	1-6	CEFIRE BURELA
BENAVENTE	3-2	BILBO ANTENAVIS.
H. VILLAMARTIN	3-5	CANDESA CAMARGO
CASTRO URDIALES	0-3	AIRTEL LUGO
AVILES HOLLYW.	3-4	BURLADA
OURENSE F.S.	**7-3**	**FUENCISLA/UNIV.**
DANON TXOKOA	6-2	TENERIFE F.S.
AUTO AUSIN	4-3	DEP. ATLANTA

CLASIFICACIÓN

	EQUIPO	Pt.	J.	G.	E.	P.	F.	C.
1	OURENSE F.S.	76	28	25	1	2	136	47
2	CEFIRE BURELA	62	28	20	2	6	123	76
3	AIRTEL LUGO	61	28	19	4	5	125	70
4	FUENCISLA/UNIV.	56	28	17	5	6	130	99
5	DEP. ATLANTA	51	28	16	3	9	117	84
6	CANDESA CAMARGO	49	28	16	1	11	116	98
7	CASTRO URDIALES	44	28	14	2	12	114	83
8	BILBO ANTENAVIS.	40	28	13	1	14	99	98
9	AVILES HOLLYW.	38	28	12	2	14	99	99
10	AUTO AUSIN	37	28	12	1	15	100	120
11	BURLADA	35	28	10	5	13	105	121
12	TENERIFE F.S.	28	28	8	4	16	100	144
13	H. VILLAMARTIN	25	28	7	4	17	69	101
14	DANON TXOKOA	23	28	7	2	19	97	141
15	BENAVENTE	15	28	4	3	21	80	148
16	LA GRANJA	11	28	3	2	23	68	147

PRÓXIMA JORNADA (22-05-99)

AUTO AUSIN	-	TENERIFE
ATLANTA	-	LA GRANJA
CEFIRE BURELA	-	BENAVENTE
BILBO ANTENAVIS.	-	H. VILLAMARTÍN
CANDESA CAM.	-	CASTRO URDIALES
AIRTEL PRONE	-	AVILES HOLLYW.
BURLADA	-	OURENSE
FUENCISLA/UNIV.	-	**DANON TXOKOA**

FÚTBOL SALA. Primera Nacional «A»

RESULTADOS

MOLINA F.S.	**8-2**	**SAN BLAS F.S.**
TALAVERA B	3-5	GRUCER
EROSKI ALCOBEND.	5-2	ARGANDA
FRUTAS GIL	4-3	SUM. BARTOLOME
RAYO MEJORADA	16-4	INCARLOPSA
OLIAS DEL REY	4-4	FIAT TORREJON B
SIMANCAS F.S.	**5-9**	**AZ. CENTENERA**
SANJO/RAYET	**3-4**	**POLIF./OLIMPIADA**

CLASIFICACIÓN

	EQUIPO	Pt.	J.	G.	E.	P.	F.	C.
1	OLIAS DEL REY	66	29	20	6	3	104	57
2	RAYO MEJORADA	63	29	20	3	6	124	92
3	AZ. CENTENERA	61	29	19	4	6	140	93
4	INCARLOPSA	51	29	16	3	10	126	117
5	EROSKI ALCOBEN.	49	29	15	4	10	123	121
6	SUM. BARTOLOME	43	29	13	4	12	121	107
7	FIAT TORREJON B	43	29	13	4	12	124	122
8	POLIF./OLIMPIADA	43	29	12	7	10	107	110
9	FRUTAS GIL	38	29	11	5	13	92	88
10	SIMANCAS F.S.	37	29	11	4	14	140	152
11	TALAVERA B	35	29	11	2	16	90	104
12	SAN BLAS F.S.	31	29	9	4	16	98	122
13	GRUCER	30	29	9	3	17	92	98
14	SANJO/RAYET	28	29	7	7	15	103	120
15	MOLINA F.S.	27	29	8	3	18	94	110
16	ARGANDA	19	29	6	1	22	93	158

PRÓXIMA JORNADA (22-05-99)

AZ. CENTENERA	-	**SANJO/RAYET**
TORREJÓN	-	SIMANCAS
INCARLOPSA	-	OLIAS DEL REY
S. BARTOLOME	-	RAYO MEJORADA
ARGANDA	-	FRUTAS GIL
GRUCER	-	ALCOBENDAS
SAN BLAS	-	TALAVERA
POLIF/OLIMPIADA	-	**MOLINA**

CÓMO TERMINAR UNA MEDIA MARATON DIGNAMENTE

El próximo día 29 de mayo, Guadalajara acogerá la media maratón popular "Ciudad Valgreen". Hasta entonces, NOTICIAS publicará semanalmente una serie de consejos para que aquel que quiera participar en la cita atlética. Hoy presentamos la sexta parte.

Un reto al alcance de muchos (VI)

JESÚS PEINADO CROS

LLEGAMOS a la última semana de entrenamiento, y después de largos entrenamientos y de un test que nos ha dejado algo fatigados, estamos cerca del día clave. La última semana debe ser una semana de descanso donde sólo "rodamos" o hacemos carrera continua de una forma suave, suprimimos todo entrenamiento de series y de alta intensidad para no cargar nuestros músculos de ácido láctico u otras sustancias de desecho que nos van a perjudicar en nuestro rendimiento el día de la carrera.

La última semana es el momento ideal para descargar nuestros músculos con un buen masaje. Este debe hacerse alrededor del tercer día antes de la carrera y su función debe ser principalmente evacuatoria y descontracturante, es decir, nos debe "limpiar" los músculos de todas las sustancias nocivas para su mejor funcionamiento.

El masaje pre-competitivo no debe ser nunca agresivo, es decir, su intensidad debe ser media y siempre en sentido centrípeto, en dirección hacia el corazón. Los músculos que más necesitan descargarse en los corredores corresponden a la musculatura flexora de rodilla (bícpes feromal, semimembranoso, semitendinoso...), el tríceps sural (gemelos y soleo), los músculos de la bóveda plantar, los tibiales y en menos medida pero sin descuidarlos, los cuadriceps, glúteos, psoas, pirámides y región lumbar de la espalda.

En la última semana, los corredores de media maratón, y sobre todo los maratonianos, realizan una dieta ríca en hidratos de carbono y aumentan la ingesta de agua y sales minerales.

Séptimo y último microcilo de entrenamiento:

Lunes: 20 minutos de carrera continua a 130 p. + 5 minutos de abdominales y lumbares.

Miércoles: 30 minutos de carrera entre 120 y 140 p. + 15 minutos de estiramientos.

Viernes: 15 minutos de carrera a 130 p. + 10 minutos de estiramientos.

Sábado: Día de la carrera. Debes llegar muscularmente descansado, bien hidratado y con los depósitos de tu cuerpo cargados de hidratos de carbono.

Este es el último plan de entrenamiento. Espero que hayas disfrutado corriendo y superándote día a día. Buena suerte y acuérdate de la marca que realices este año para superarla el año que viene.

Jesús Peinado Cros es entrenador nacional de atletismo y fisioterapeuta deportivo. Además ,es el presidente del Club Valgreen-Polifibra Unión Guadalajara.

¡¡OCASIÓN ÚNICA!!

Vehículos de los modelos

Ibiza y CÓRDOBA

procedentes de flotas y con garantía de un año, desde

1.330.000 ptas.

¡¡UNIDADES LIMITADAS!!

Infórmate en:

Fisauto

Polígono "El Balconcillo" Parcela 63 Guadalajara

PENSANDO EN TI

Biblioteca Virtual de Castilla-La Mancha. Noticias de Guadalajara. 20/5/1999.

Deportes

SENDERISMO

Marcha por la zona del Alto Tajo del Club Alcarreño de Montaña

REDACCIÓN. Guadalajara

El Club Alcarreño de Montaña realizará el domingo, 30 de mayo, una marcha de 20 kilómetros que comenzará en Zaorejas, y tras visitar el acueducto romano que está en el arroyo de Fuentelengua, continuará por el barranco hasta el Tajo, siguiendo hasta Huertapelayo, punto desde el que se descenderá para terminar en Huertahernando.

La salida será a las ocho de la mañana de la iglesia de San Ginés y el precio es de 900 pesetas para los socios y de 1.300 para los no socios y mitad de precio para menores de 18 años, que se abonará al hacer la inscripción en Alcarria Tours.

BALONCESTO

El domingo se disputa la gran final de la Copa Provincial

REDACCIÓN. Guadalajara

Tras la disputa de los preceptivos encuentros disputados las pasadas semanas, este domingo se jugará en el polideportivo San José, la gran final de la Copa de baloncesto "Trofeo Diputación Provincial". La cita será a las siete y media y la disputarán los equipos Serres Green y Basket Azuqueca.

Los primeros ganaban en semifinales al José Cabrera por 73-56 y los azudenses hacían lo propio ante el Diego Velázquez por 72-58.

BALONCESTO

La selección cadete de Guadalajara gana en Toledo

REDACCIÓN. Guadalajara

La selección cadete, tanto de categoría femenina como de masculina, vencieron el pasado fin de semana en un Torneo en Toledo al C.B. Polígono.

FÚTBOL SALA. Liga Provincial

El título se decidirá en Azuqueca

ALBERTO MORENO. Guadalajara

El polideportivo de Azuqueca será escenario, en la tarde del sábado, de la resolución de la liga provincial de fútbol sala. Masajes Roinex y Sepiolsa buscarán hacerse con el título. Los primeros, con un punto más en la clasificación, se enfrentan al Friplaza; los segundos, que dependen de una derrota del Roinex, jugarán ante El Parador/Baobab.

En esta última jornada de liga también se decidirán los seis ascensos que aún no se han completado. En Primera, con Maravedí ya ascendido, la otra plaza libre se la disputarán Fuentenovilla, que juega ante Bejanque, y Aluminios Becor, que aún cuenta con dos partidos aplazados.

En Segunda "A" las dos plazas que quedan libres se las repartirán entre tres equipos: Arialux/Gin Fizz, Humanes y Taracena Caobar, equipo éste último que también tiene un encuentro aplazado.

En el grupo I de Segunda "B" sólo hay un ascenso y será para Ica o Bar La Alegría. Los primeros dependen de sí mismos y, si ganan, ascienden; en cambio, en caso de empate a puntos, el ascenso será para los de Azuqueca, ya que en el enfrentamiento particular entre ambos sale victorioso.

En el grupo II el ascenso es, desde hace ya algunas jornadas, para Hispafer. Por su parte, en Tercera, Eual "B" y Patones ya son equipos de la categoría superior y falta aún por descubrir a sus acompañantes.

Los demás trofeos de la liga

ALBERTO MORENO. Guadalajara

También se decidirán en la última jornada los otros trofeos que va a entregar la Delegación de Fútbol Sala. Así, se hará entrega al jugador máximo goleador de cada categoría, apartado en el que destaca, con diferencia, Mario Bravo, jugador del Trijueque, con sus diez goles conseguidos en su encuentro de esta jornada, suma ya 102 tantos. También se hará entrega del equipo máximo realizador y el menos goleado de cada grupo, así como a los conjuntos más deportivos de cada una de las categorías.

RESULTADOS Y CLASIFICACIONES

DIVISIÓN DE HONOR

CERR. CORRAL	5-3	OLIMPIADA/DIA D
ALTO BRIHUEGA	2-5	MOLDUFRAN
B. SEGOVIANO	2-9	SEPIOLSA
PARADOR/BAOBAB	0-15	ROINEX/DEL RIO
FRIPLAZA/IBERC.	6-2	RS SERV. INTEG.
J. GUSÁN	2-4	C. OPTICA/DIS. PI
DIPUTACION	4-3	MERCANTIL

EQUIPO	Pt.	J.	G.	E.	P.	F.	C.
1 ROINEX/DEL RIO	60	25	19	3	3	137	64
2 SEPIOLSA	59	25	19	2	4	121	57
3 C. OPTICA/DIS. PI	52	25	16	4	5	104	69
4 OLIMPIADA/DIA D	52	25	17	1	7	79	62
5 CERR. CORRAL	43	23	14	1	8	88	63
6 FRIPLAZA/IBERC.	40	23	11	7	5	94	66
7 B. SEGOVIANO	38	25	12	2	11	69	76
8 J. GUSAN	37	24	11	4	9	84	78
9 MOLDUFRAN	25	23	7	4	12	66	84
10 MERCANTIL	24	25	5	9	11	74	91
11 DIPUTACION	21	24	6	3	15	57	81
12 ALTO BRIHUEGA	19	24	5	4	15	70	90
13 PARADOR/BAOBAB	9	25	2	3	20	48	133
14 RS SERV. INTEG.	6	24	1	3	20	43	120

PRIMERA DIVISIÓN

APROMONSA	6-1	ALME/CASA/JABE
NAVARROSA	1-5	MARAVEDI/JUVIM.
ALUM. BECOR	APL-APL	DON DEPORTE
FUENTENOVILLA	1-1	SANJO/RAYET
EL POZO/REGAPAL	5-1	AZ. CENTENERA
B. FLEMING	4-3	M. LAS GALERAS
WARHOL/GUCON.	3-5	HOSPITAL

EQUIPO	Pt.	J.	G.	E.	P.	F.	C.
1 MARAVEDI/JUVIM.	56	25	18	2	5	105	63
2 FUENTENOVILLA	55	25	17	4	4	106	60
3 ALUM. BECOR	46	23	15	1	7	94	76
4 M. LAS GALERAS	44	25	14	2	9	87	63
5 SANJO/RAYET	41	24	12	5	7	81	63
6 APROMONSA	39	25	11	6	8	91	72
7 DON DEPORTE	39	24	12	3	9	90	84
8 WARHOL/GUCON.	39	25	12	3	10	87	87
9 B. FLEMING	32	25	9	5	11	97	108
10 EL POZO/REGAPAL	28	25	8	4	13	77	86
11 NAVARROSA	27	25	7	6	12	83	96
12 AZ. CENTENERA	23	25	7	2	16	75	103
13 HOSPITAL	12	24	3	3	18	72	127
14 ALME/CASA/JABE	10	24	2	4	18	58	115

SEGUNDA DIVISIÓN «A»

CONSTRUPIEDRA	1-3	ARIALUX/GIN FIZZ
M.S. ALCARRIA	3-1	MOTOR LI-OYI
TRIJUEQUE	16-3	FUENTELAHIGUERA
CAF. VICTORIA	7-5	H. EXTREMEÑO
TARACENA GALERAS	9-6	BOUCHE P./CASTILL
TARACENA/CAOBAR	6-2	R. GU/EL FUERTE
PEÑA CARACOL	3-12	HUMANES

EQUIPO	Pt.	J.	G.	E.	P.	F.	C.
1 ARIALUX/GIN FIZZ	60	25	19	3	3	156	60
2 HUMANES	57	25	19	0	6	177	107
3 TARACENA/CAOBAR	56	24	18	2	4	135	70
4 TRIJUEQUE	55	25	18	1	6	163	84
5 CONSTRUPIEDRA	50	25	16	2	7	97	60
6 CAF. VICTORIA	44	24	14	2	8	104	100
7 TARACENA GALER.	37	25	12	1	12	119	108
8 M.S. ALCARRIA	35	25	11	2	12	69	88
9 BOUCHE P./CASTILL	30	25	9	3	13	92	103
10 R. GU/EL FUERTE	23	25	7	2	16	74	90
11 H. EXTREMEÑO	23	25	7	2	16	84	104
12 MOTOR LI-OYI	23	25	7	2	16	67	127
13 FUENTELAHIGUERA	10	25	3	1	21	76	184
14 PEÑA CARACOL	7	25	2	1	22	56	184

SEGUNDA DIVISIÓN «B», I

LUIS TRIGUERO	6-4	ATICO VERACRUZ
AGROSA JADRAQUE	3-0	C. VALGREEN
MESON ASTURIANO	3-3	REST. SAN FCO.
PRENSA JAIME	2-4	BAR LA ALEGRÍA
ISOVER	1-0	MADERAS ABAD
ALMONACID	4-2	REST. CASA VÍCTOR
T. MENENDEZ	0-12	ICA FERTILIZ.

EQUIPO	Pt.	J.	G.	E.	P.	F.	C.
1 ICA FERTILIZ.	59	25	19	2	4	128	69
2 BAR LA ALEGRIA	56	25	17	5	3	130	78
3 ALMONACID	55	25	17	4	4	114	81
4 AGROSA JADRAQUE	54	25	17	3	5	98	69
5 RES. CASA VICTOR	42	25	13	3	9	98	76
6 ATICO VERACRUZ	36	25	11	3	11	127	130
7 PRENSA JAIME	35	25	10	5	10	98	96
8 LUIS TRIGUERO	35	25	10	5	10	94	96
9 C. VALGREEN	34	25	10	4	11	99	96
10 ISOVER	26	25	7	5	13	71	98
11 REST. SAN FCO.	26	25	8	2	15	69	107
12 MADERAS ABAD	20	25	6	2	17	63	87
13 MESON ASTURIANO	20	25	5	5	15	65	96
14 T. MENENDEZ	3	25	1	0	24	52	127

SEGUNDA DIVISIÓN «B», II

GESTESA	0-3	IMEL/CHERNOBIL
GAS. JARBYN	2-3	DE PASO/REBOL.
P. MIRRORS	10-1	CIRUELAS
OXITRANS	4-1	CASPUEÑAS
PALAU CERAM.	2-1	RICOTE/CASTILLA
HISPAFER	3-4	R. BALLESTEROS
HUPRECESA	3-4	ATANZON

EQUIPO	Pt.	J.	G.	E.	P.	F.	C.
1 HISPAFER	64	25	21	1	3	107	50
2 P. MIRRORS	54	25	17	3	5	102	67
3 R. BALLESTEROS	52	25	17	1	7	160	94
4 DE PASO/REBOL.	50	25	16	2	7	127	82
5 CASPUENAS	50	25	15	5	5	94	65
6 RICOTE/CASTILLA	44	25	13	5	7	88	55
7 OXITRANS	38	25	11	5	9	102	89
8 GAS. JARBYN	34	25	10	4	11	97	90
9 IMEL/CHERNOBIL	31	25	9	4	12	89	111
10 PALAU CERAM.	27	25	8	3	14	73	108
11 HUPRECESA	22	25	7	1	17	77	107
12 ATANZON	16	25	4	4	17	71	100
13 GESTESA	13	25	4	1	20	53	133
14 CIRUELAS	10	25	3	1	21	68	157

TERCERA DIVISIÓN, I

DREAM TEAM 02	3-0	FONTANAR
INM. LOPEZ ABAD	5-3	ARBETETA
ELECOR	1-4	CARP. ILLANA
AA.VV. CASTILLA	11-5	PUB GUESS
CALZADOS LOSAN	0-5	HITA
NEUMATIC. EL VAL	1-3	CALZADOS LOMAS
DESCANSA : EUAL B		

EQUIPO	Pt.	J.	G.	E.	P.	F.	C.
1 EUAL B	65	23	21	2	0	176	46
2 AA.VV. CASTILLA	54	23	17	3	3	124	40
3 DREAM TEAM 02	54	24	17	3	4	88	48
4 CALZADOS LOMAS	52	23	17	1	5	68	37
5 FONTANAR	41	23	13	2	8	89	74
6 INM. LOPEZ ABAD	31	23	9	4	10	79	69
7 ELECOR	30	23	9	3	11	67	90
8 PUB GUESS	28	23	9	1	13	80	108
9 CARP. ILLANA	26	23	8	2	13	75	88
10 HITA	24	23	7	3	13	51	78
11 ARBETETA	16	23	5	1	17	62	121
12 NEUMATIC. EL VAL	8	23	2	2	19	41	118
13 CALZADOS LOSAN	7	23	2	1	20	37	120

TERCERA DIVISIÓN, II

LOS PRIMOS	2-9	VALDEAVERUELO
H. EL CARMEN	6-1	GAS. EL CRUCE
QUER/CALACRIS	3-0	TELEPIZZA
P. LAS CASTILLAS	1-6	PATONES
LA CRIOLLA	0-4	CARRASCOSA
DESCANSA : VILLA DE PIOZ		
DESCANSA : CABANILLAS		

EQUIPO	Pt.	J.	G.	E.	P.	F.	C.
1 PATONES	54	22	18	0	4	154	62
2 VALDEAVERUELO	45	21	14	3	4	139	66
3 H. EL CARMEN	45	21	14	3	4	86	56
4 QUER/CALACRIS	36	21	12	0	9	80	65
5 LOS PRIMOS	34	22	10	4	8	63	74
6 CABANILLAS	33	21	10	3	8	85	78
7 VILLA DE PIOZ	32	21	9	5	7	70	74
8 GAS. EL CRUCE	25	21	6	7	8	75	76
9 P. LAS CASTILLAS	22	21	6	4	11	56	75
10 TELEPIZZA	19	21	5	4	12	45	81
11 LA CRIOLLA	9	21	1	6	14	35	99
12 CARRASCOSA	7	21	2	1	18	52	132

JUVENILES

ASISA/SNT	7-3	REST. CASA VICTOR
OLIMPIADA A	5-3	SEPIOLSA
JUV. AZUQUECA	3-2	BIENVENIDA
R. CABANILLAS	2-10	SANJO/RAYET
OXITRANS	5-7	ASISA/ALCAD.
DESCANSA : SALESIANOS		

EQUIPO	Pt.	J.	G.	E.	P.	F.	C.
1 ASISA/SNT	54	19	18	0	1	140	50
2 SANJO/RAYET	45	19	15	0	4	146	42
3 ASISA/ALCAD.	37	17	12	1	4	93	71
4 OLIMPIADA A	33	18	10	3	5	93	50
5 SEPIOLSA	28	19	9	1	9	88	69
6 REST. CASA VICTOR	28	19	9	1	9	79	74
7 JUV. AZUQUECA	25	19	8	1	10	94	108
8 SALESIANOS	20	19	6	2	11	59	94
9 OXITRANS	19	19	6	1	12	47	85
10 BIENVENIDA	15	19	5	0	14	67	125
12 R. CABANILLAS	0	19	0	0	19	26	164

BENJAMINES

OLIMPIADA	3-9	CLUB VIANA
J. AZUQUECA	1-4	SANJO/RAYET A

CALENDARIO — JORNADA 26ª

DIVISIÓN DE HONOR

Central Optica	-	Diputacón	22 18,15	Pol. Marchamalo
RS Serv. Integ.	-	Joyería Gusán	23 12,30	Pol. Torija
M. Roinex	-	Friplaza	º22 16,45	Pol. Azuqueca
Sepiolsa	-	El Parador/Baobab	22 18,00	Pol. Azuqueca
Moldufrán	-	Bar Segoviano	23 16,45	Pol. San José
Olimpiada	-	Rest. El Alto	23 12,45	Pol. Municipal
Mercantil Anvi	-	C. Corral/Moya	23 17,00	Pol. Alovera

PRIMERA DIVISIÓN

M. Las Galeras	-	Warhol/Guconsa	23 18,00	Pol. San José
A. Centenera	-	Bar Fleming	22 15,45	Pol. Brihuega
Sanjo/Rayet	-	Regapal	23 12,15	Pol. Marchamalo
Don Deporte	-	Fuentenovilla	22 18,15	Pol. Torija
Maravedí	-	Aluminios Becor	22 18,15	Pol. Horche
Alme	-	Navarrosa	23 16,00	Pol. Marchamalo
Hospital	-	Apromonsa	23 13,30	Pol. San José
(J. 22ª) A. Becor	-	Don Deporte	23 18,15	Pol. Marchamalo

SEGUNDA DIVISIÓN «A»

Recup. Gu	-	Peña Caracol	23 15,45	Pol. San José
Bar Castilla	-	Taracena/Caobar	22 15,45	Pol. Azuqueca
H. Extremeño	-	Taracena Las Galeras	23 16,30	Pol. Municipal
Fuentelahiguera	-	Cafetería Victoria	23 17,00	Pol.Marchamalo
Motor Li	-	Trijueque	23 14,00	Pol. Municipal
Arialux	-	MS Alcarria	22 17,00	Pol. Marchamalo
Humanes	-	Construpiedra	22 17,00	Pol. Torija
(J. 22ª) Victoria	-	Taracena/Caobar	22 16,00	Pol. Marchamalo

SEGUNDA DIVISIÓN «B», GRUPO I

Rest. Casa Víctor	-	T. Menéndez	23 17,45	Pol. Municipal
Maderas Abad	-	Club Almonacid	23 12,00	Pol. Horche
La Alegría	-	Isover	23 10,30	Pol. Municipal
Pastrana	-	Prensa Jaime	22 17,00	Pol. Horche
Ciudad Valgreen	-	Meson Asturiano	22 19,00	Pol. Azuqueca
Atico Veracruz	-	Agrosa Semillas	22 20,00	Pol. San José
Ica Fertilizantes	-	Triguero Cabanillas	22 16,30	Pol. Cabanillas

SEGUNDA DIVISIÓN «B», GRUPO II

Rep. Ballesteros	-	Huprecesa	22 19,15	Pol. Marchamalo
Ricote	-	Hispafer	23 11,00	Pol. Marchamalo
Caspueñas	-	Palau Cerámica	22 19,15	Pol. Torija
Ciruelas	-	Oxitrans	23 11,15	Pol. Torija
De Paso	-	Pub Mirrors	22 19,15	Pol. Horche
Imel Elect	-	Gasóleos Joarbyn	23 10,00	Pol. Marchamalo
FS Atanzón	-	Gestesa	23 15,30	Pol. Municipal

TERCERA DIVISIÓN, GRUPO I

Calzados Lomas	-	Eual B	23 11,45	Pol. Municipal
FS Hita	-	N. El Val	22 16,00	Pol. Torija
Pub Guess	-	Calzados Losan	22 16,45	Pol. Brihuega
Carp. Illana	-	AAVV Castilla	23 09,30	Pol. Municipal
Arbeteta	-	Bar Alonso/Elecor	22 16,00	Pol. Alvarfáñez
Fontanar	-	López Abad	23 10,15	Pol. Torija
DESCANSA			Dream Team 02	

TERCERA DIVISIÓN, GRUPO II

Cabanillas	-	Carrascosa Moreno	22 17,30	Pol. Cabanillas
Villa de Pioz	-	La Criolla	23 11,00	Pol. Horche
Central Telepizza	-	Parque Las Castillas	22 19,45	Pista San José
Gas. El Cruce	-	Quer/Calacris	22 16,00	Pol. Horche
Valdeaveruelo	-	H. El Carmen	22 17,00	Pol. Alvarfáñez
DESCANSA			Patones	
DESCANSA			Los Primos	

JUVENILES, JORNADA 22ª

Asisa/Alcadent	-	Salesianos	22 17,30	Pista San José
Sanjo/Rayet	-	Oxitrans	23 14,30	Pol. San José
Bienvenida	-	Rayo Cabanillas	22 18,30	Pista San José
Sepiolsa	-	Juv. Azuqueca	23 16,00	Pol. Alovera
Rest. Casa Víctor	-	Olimpiada/Día D	22 18,15	Pol. Alvarfáñez
DESCANSA			Asisa/SNT	

BENJAMÍN

Asisa/Com. Díaz	-	Sanjo/Rayet B	22 12,00	Pol. Alvarfáñez
Alvarfáñez B	-	EM Azuqueca	22 12,45	Pol. Alvarfáñez

Biblioteca Virtual de Castilla-La Mancha. Noticias de Guadalajara. 20/5/1999.

Central Optica colabora en la revisión de los refugiados kosovares

Veinticinco de los refugiados de Sigüenza necesitaron gafas graduadas

REDACCIÓN. Guadalajara

En su programa de salud visual, la Asociación de Opticos-Optometristas "Abre sus ojos", de la cual forman parte profesionales de Central Optica de Guadalajara, ha llevado a cabo un proyecto de atención ocular primaria en virtud del cual se han realizado exámenes visuales a todos los refugiados kosovares acogidos en Sigüenza.

El proyecto, que comenzó el pasado 8 de mayo en el Seminario de Sigüenza, se ampliará a todos los centros de acogida de España. El programa cuenta con la valiosa colaboración de prestigiosas entidades como Hoya, Indo, Topcon, Kadima y Promoción Optométrica, que equiparon las unidades de evaluación y las gafas graduadas que se han entregado de forma gratuita a todos aquellos que lo han necesitado. Los exámenes visuales han corrido a cargo de personal de Central Optica de Guadalajara y otros miembros de la asociación. Central Optica, además, ha actuado como óptica de referencia y se ha ocupado del montaje de las lentes que han sido necesarias. En total, fueron veinticinco de los noventa refugiados albano-kosovares revisados a los que se les ha prescrito el uso de gafas graduadas. El acto de entrega de las gafas –equipadas de forma desinteresada por las empresas antes citadas– tuvo lugar el sábado 15 de mayo en Sigüenza.

"Abre sus ojos" es una asociación sin ánimo de lucro que ha colaborado en distintos proyectos de interés social, muy especialmente en la organización "Special Olimpics", realizando exámenes visuales a los participantes de este evento deportivo: personas discapacitadas de toda Europa.

La empresa de distribución "Superdiplo", nueva propietaria del hipermercado Gelco

Mantendrá los puestos de trabajo y su compromiso con la provincia de Guadalajara

REDACCIÓN. Guadalajara

La semana pasada, el grupo *Gelco* y la empresa de distribución *Superdiplo* alcanzaba un acuerdo en virtud de el cual esta última sociedad para a ser propietaria al cien por cien del hipermercado *Gelco* de Guadalajara.

Desde hace varios años, y dada la creciente expansión de *Gelco*, han sido numerosas las empresas del sector que han manifestado su interés por situarse en el lugar de *Gelco*, ya que, de otra forma, les resultaba muy difícil implantarse en la ciudad.

Por otro lado, el presidente de *Gelco*, Carlos López, consideraba necesario iniciar una nueva etapa profesional, por lo que analizó durante algunos meses la posibilidad de ceder la propiedad del hiper de Guadalajara a una de las empresas interesadas.

La decisión de los ahora ex propietarios de Gelco ha resultado complicada, ya que siempre pusieron sobre la mesa de negociación la necesidad de buscar un tipo de empresa que pudiera continuar con los logros conseguidos por *Gelco* sin mermar su aceptación entre la población de Guadalajara.

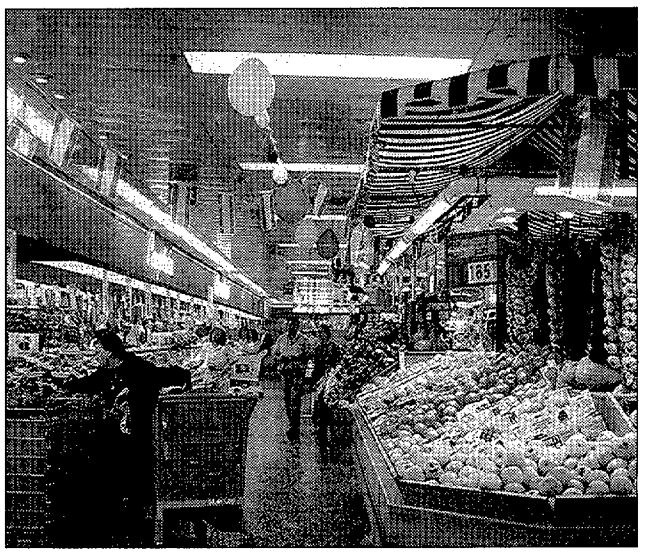

El hipermercado se someterá a unas obras de remodelación.

El acuerdo final con *Superdiplo* tiene su razón en que ha sido ésta la empresa con la que desde el principio ha habido un perfecto entendimiento en la negociación y la que mejor ha sabido captar el "compromiso" de *Gelco* con Guadalajara.

Superdiplo es una empresa totalmente española, líder en el sector y con una experiencia profesional que le sitúan como una de las más consolidadas en el mercado nacional. Su más amplio mercado está en Andalucía, y acaba de iniciar su expansión en la zona centro. En la actualidad, *Superdiplo* cuenta con una plantilla de más de 6.000 empleados. En el último ejercicio, sus ventas se aproximaron a los 200.000 millones de pesetas. Actualmente dispone de 232 tiendas con 254.000 metros cuadrados de sala de ventas.

Por lo que se refiere a los actuales trabajadores de Gelco, mantendrán sus puestos de trabajos con todos los derechos adquiridos y a todos los niveles. Únicamente deja de prestar sus servicios en *Gelco* su hasta ahora presidente Carlos López. El actual gerente, Juan Sánchez, continuará en la dirección.

Igualmente, *Superdiplo* ha mostrado su propósito de continuar en la línea de trabajo establecida de antemano por la empresa en lo referente a la promoción de la ciudad y la provincia de Guadalajara.

¡La aventura de conocer Guadalajara!
ALBERGUE DE BARBATONA
Del 16 al 30 de julio.
De 8 a 13 años.
Talleres, excursiones, aire libre, ecologismo y juegos.
¡PLAZAS LIMITADAS!
Asociación Juvenil Horizontes
Parroquia San Nicolás el Real
C/ Mayor, 21. Tlfno.: 949 211 149

ESMATEL
Almacén de Material Eléctrico
SÓLO VENDEMOS CALIDAD • Distribuidor SIEMENS
Abrimos sábados mañana. Juan de Austria, 134
Tels. 949 21 22 27 - 949 21 80 61
GUADALAJARA

TALLERES
LOPEZ - VALERO
Especialistas en AIRE ACONDICIONADO
C/ Francisco Aritio, 62 - Nave C4 - Tlfno.: 949 22 70 68 - Guadalajara

API

El Colegio Oficial de Agentes de la Propiedad Inmobiliaria de Guadalajara y Provincia informa:

Que ante la proliferación de DELITOS DE ESTAFA dentro del sector inmobiliario cometidos por oficinas inmobiliarias, gestionadas por personal ajeno a la profesión, este Colegio sólo se hace responsable de las actuaciones dentro del sector inmobiliario de los Agentes de la Propiedad Inmobiliaria Colegiados:

ÚNICO TÍTULO OFICIAL QUE FACULTA PARA EL EJERCICIO PROFESIONAL.

Nº API	NOMBRE	DIRECCIÓN	INMOBILIARIA
13	Juan Becerril Solano	C/. Mayor, 14, 2º A (GU)	---------
44	José Luis García San Jacinto	Pº. Fernández Iparraguirre, 16 (GU)	SANJO
52	Antonio Ceballos Riaza	C/. Mayor, 32, 1º Izda. (GU)	CEBALLOS
53	José Bennassar Palou de Comasema	C/. Virgen del Amparo, 2 (GU)	---------
54	Vicente Caballo Lobato	C/. Mayor, 36, 1º (GU)	CABALLO
55	Fernando Hombrados Larriba	Pº. San Roque, 17 (GU)	HOMBRADOS
56	Dolores Robledano Alonso	C/. Acacias, 2 (AZ)	ROBLEDANO
58	Jaime Uriarte Muerza	C/. Mayor, 34 (GU)	URIARTE
59	Montserrat Madrid Martínez	C/. Manuel Medrano, 1 (GU)	ALCARRIA
60	Juan José López Abad	Pza. Virgen de la Antigua, 1, Local (GU)	LOPEZ-ABAD
62	Estela Villalba Negredo	C/. Boixareu Rivera, 81, P 5, 2º A (GU)	---------
63	Eladio Catalán Mínguez	C/. Arcipreste de Hita, 28 (GU)	---------
64	Francisco Javier Solano Rodríguez	C/. Arcipreste de Hita, 28 (GU)	---------
67	Ismael Antonio Riendas Gabriel	C/. Benito Hernando, 20 (GU)	RIENDAS
68	Emilio Ceballos Riaza	C/. Nuño Beltrán de Guzmán, 1, 1º (GU)	ARBETETA
69	Alberto Quemada Salsamendi	C/. Virgen de la Soledad, 2 (GU)	EUROPISO
70	Mª del Carmen Baldominos Escribano	C/. Mayor, 47, 2º (GU)	ELIRE
72	Florinda Solano Provencio	C/. Calvario, 1 (AZ)	SOLANO
73	Mª Rosa Pérez del Río	C/. Pareja Serrada, 2B, Bajo A (GU)	BAVIERA
74	Antonio Aldeanueva Viejo	Pº. Fernández Iparraguirre, 4 (GU)	---------
75	Mª Julia Bennassar Gutiérrez de la Concha	C/. Virgen. del Amparo, 2 (GU)	ALCARREÑA DE GESTIÓN

En Guadalajara, mayo de 1.999. Fdo. Juan José López Abad
Presidente del Colegio Oficial de Agentes de la Propiedad Inmobiliaria de Guadalajara.

Biblioteca Virtual de Castilla-La Mancha. Noticias de Guadalajara. 20/5/1999.

Anuncios clasificados entre PARTICULARES durante dos semanas por sólo 2.000 ptas. + I.V.A.

Arriendos

Se alquila nave
162 m².
Diáfana. Luz de fuerza.
Servicio. 2.000 m².
Colindante de terreno.
Tlfno.: 949 220982

Enseñanza

Estudiante de Bellas Artes
DA CLASES
de
PINTURA y DIBUJO.
Tlfno.:949 224066
(A partir de las 21,00 horas)

Noticias GUADALAJARA
(27.000 ejemplares)
Publicación controlada por ojd
Su periódico en casa

Locales

¡OCASIÓN!
VENDO
LOCAL COMERCIAL
Céntrico.
190 m².
10 metros de fachada.
Precio: 16.500.000 ptas.
Tlfno.: 949 218813

Local comercial
Zona Multicines.
SE VENDE o ALQUILA
105 m².
Nueva construcción. Amplio escaparate. Apto para admon. de loterías.
Tlfnos.: 949 228122
949 218387

Guadalajara UP-12

Locales comerciales

- Diáfanos, aptos para cualquier actividad.
- Superficies de 60, 85, 200, 400 y 500 m².

Tlfnos.:
918 898 464
609 214 083
949 254 961

Motor

Vendo
KART
Ideal para niños.
Tlfno.: 610 739954

Pisos

Vendo piso de lujo
C/Pastrana.
186 m².
5 dormitorios, 3 baños, cocina amueblada. Terraza de 30 m². 8º piso. Garaje opcional.
Móvil: 689 430 877
(De 19 a 21 horas)

Vendo piso
Azuqueca de Hres.
3 dormitorios, baño, cocina totalmente amueblada. Garaje privado.
Muy buena zona.
Tlfno.: 630 734065

Vendo piso
Zona Ferial.
Construcción año 1997.
2 dormitorios, salón, baño, cocina con tendedero.
Garaje y trastero.
Tlfno.: 616 617929

¿Quiere vender su vivienda?

¡Nosotros la vendemos!

- **Valoramos su vivienda.**
- **Captamos clientes.**
- **Preparamos las escrituras.**
- **Gestionamos préstamos hipotecarios.**
- **Información registral.**

¡Llámenos!!
Tlfnos.: 949 214894
949 229608

Vendo piso
Pza. San Esteban, 4 - 4º E.
146 m². 4 dormitorios, salón, cocina, 2 baños completos. Garaje.
Precio: 20.500.000 ptas.
Tlfno.: 949 279181
949 230346

Vendo chalets
Zona Meco, Azuqueca de Hres., Zulema y Peñas Albas.
No agencias.
Interesados llamar al tlfno.: 607 698781

Piso
C/Barrionuevo.
Precioso. 80 m². 2 dormitorios, 2 baños, cocina amueblada. Calefacción gas natural. Climalit. Suelos de gres. Soleado. Garaje.
Precio: 22.500.000
Tlfno.: 949 255495

Ofertas

LABOR HOMINIS
EMPRESA DE TRABAJO TEMPORAL
C/Juan B. Topete, 8 - 1º Izq.
19001 - GUADALAJARA
Tlfno.: 949 212 898
SE PRECISAN
- Inspector de Obra Civil.
- Camareros.
- Soldadores.

INEM

- Maquinista de pala cargadora. Experiencia. Permiso B1. (Guadalajara).
- Electromecánico. Oficial de mantenimiento. Experiencia mínima 3 años. (Torrejón del Rey).
- Maquinista de motoniveladora. Experiencia.
- Conductor camión-grúa. Permiso C1-C2.
- Montador tela asfáltica. Oficial de 3ª.
- Maquinista perforadora. Carnet C1.
- Conductor camión. Carnet C2.
- Cocinero profesional. Experiencia en carta. Hasta 40 años.
- Camarero/a. Edad: 25 a 40 años. Fines de semana. (Brihuega).
- Camarera. Barra y mesa. (Guadalajara). Experiencia.
- Conductor trailer. Rutas nacionales. 30-45 años.
- Empleada de hogar. Interna. 30-50 años. (Benicassim-Castellón).
- Peluquera. Oficial de 1ª. (Guadalajara).
- Peluquera/o. Ayudante adelantada/o. 20-35 años. (Guadalajara).
- Camarero/a. Experiencia. Fines de semana. (Majaelrayo).
- Comerciales.
- Limpiador de cristales. Experiencia. De 21 a 28 años. Permiso B1. (Guadalajara).
- Montador de muebles. Experiencia.
- Albañiles. Oficiales de 1ª o cuadrilla. (Varias localidades).
- Camarero. Se facilita alojamiento. (Almadrones).
- Limpiadora de cocina. Se facilita alojamiento. (Almadrones).
- Cocinero/a. Ayudante con experiencia. (Galápagos).
- Camarero/a. Ayudante con experiencia. Y limpiadora para hostal y cocina. (Ledanca).
- Conductor de autocar. Menor de 30 años.
- Mecánico Automoción. Oficiales o FP-II.
- Maquinista de retroexcavadora mixta. (Guadalajara y Corredor del Hres.).
- Solador-alicatador. Oficial de 1ª. (Guadalajara).
- Pastor de ganado ovino. (Fontanar).
- Peón general. 18 años. Graduado Escolar. Permiso B1. (Guadalajara).
- Camarero. 24-30 años. Carnet manipulador de alimentos. (Cabanillas).
- Montador lunas automóviles. Experiencia. (Guadalajara y Madrid).
- Comercial. Mujer. 22-28 años. Experiencia.
- Promotor laboral. Conocimientos de Ofimática, Marketing, Técnicas busqueda de Empleo.
- Cocinera. Oficial. Residente en Azuqueca de Hres.
- Electricista. Oficiales de 1ª. Valorable experiencia en Centrales Nucleares. (Almaraz de Tajo - Cáceres -).

Se necesita
CAMARERA
Interesadas presentarse a:
Rest. "Cabanillas"
C/Constitución, s/n.
Cabanillas del Campo
(Guadalajara)

Empresa de Alcalá de Hres.
NECESITA
Oficial cortador
de sierra mural vertical.
Interesados llamar al
tlfno.: 91 883 01 43
(Preguntar por José López)

Su anuncio en **Noticias** *es más eficaz.*
Publicación controlada por ojd
27.000 ejemplares
C/Capitán Arenas, 23
GUADALAJARA
Tlfno.: 949 254801
Fax: 949 214307

La Federación Provincial de Minusválidos Físicos

NECESITA

para su programa de Inserción Laboral

UN PROMOTOR LABORAL

Se requiere:
- Titulación media o superior en áreas relacionadas con la empresa.
- Conocimiento en técnicas de busqueda de empleo.
- Habilidades comerciales.
- Manejo de informática a nivel de usuario.
- Conocimiento del sector empresarial de Guadalajara.

Se valorará:
- Carnet de conducir y vehículo propio.
- Conocimiento de la problemática de las personas discapacitadas.

Interesados presentar currículum vitae en COCEMFE GUADALAJARA, C/Dtor. Layna Serrano, 22. 19002 Guadalajara.

Servicios

TRANSPORTES CON FURGONETA
F. Gajero
Se hacen portes.
Tlfnos.: 949.20 08 34
689.41 60 55

Varios

Teléfono de La Esperanza de Castilla-La Mancha
967 523434
(Albacete)

ALQUILO

VIVIENDAS NUEVAS, A ESTRENAR
de 2, 3 y 4 dormitorios con garaje y trastero

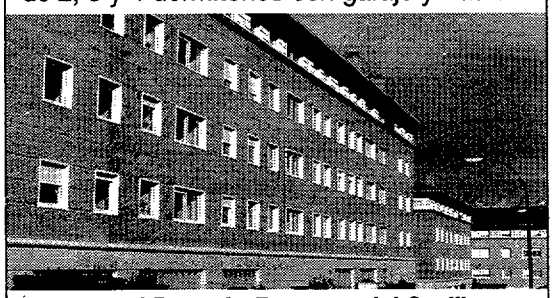

Frente al Panteón Duquesa del Sevillano

Desde **55.000** *ptas./mes*
(Comunidad incluida)

También disponemos de
LOCALES COMERCIALES
Información:
☎ 949 25 37 66

VENTA

UNIFAMILIAR EN CHILOECHES
Nuevo. 130 m.², 4 dor., 2 baños, aseo, parquet, climalit PVC, patio, calefacción individual
15.600.000

ZONA EROSKI. 90 m.² 4 dor. 2 baños. Patio. Garaje. **15.000.000**

VIVIENDA. CENTRO. 90 m.² 4 dor. Baño. Aseo. Reformada. **16.000.000**

ZONA MANANTIALES. 70 m.² 3 dor. Baño. Poca comunidad. **6.700.000**

Agencia Inmobiliaria
Riendas
API Nº 67
Teléfono y Fax **949 25 37 30**
Dr. Benito Hernando, 20. GUADALAJARA
LA LLAVE DE SU CASA

VENTA

PISO. C/ Alcalá. 80 m.² 3 dor. Baño. Con ascensor. **12.500.000**

UNIFAMILIARES A SU MEDIDA
En Guadalajara, Marchamalo, Cabanillas, Taracena y Valdeaveruelo, desde **9.800.000**

C/ CERVANTES. 120 m.² 4 dor. Baño. Est. precioso. **12.500.000**

PISO. C/ BOLIVIA
2 dor. Baño. Cocina amueblada. Piso Bajo ideal para mayores
REFORMADO. 8.300.000

Biblioteca Virtual de Castilla-La Mancha. Noticias de Guadalajara. 20/5/1999.

TELÉFONOS DE INTERÉS

SANIDAD

Ambulancias	949 201250
Hospital del INSALUD	949 209200
Urgencias	949 219292
Cruz Roja Española	949 222222
Sanat. de la Antigua	949 223600
Clínica Sanz Vázquez	949 227211
Salud Mental	949 225719
Inf. Toxicológica	91 5620420
Hospital Provincial	949 212542
Centros de Salud:	
- *El Balconcillo*	949 200460
- *Guad. Sur*	949 229551/229829
- *Cervantes*	949 218000/218123
- *Alamín*	949 210284/210285
Centro Social Poliv. C/Cifuentes:	
- *Á.de Sanidad*	949247068/247069
Enfermos de Alzheimer	949 200263

SEGURIDAD

Bomberos	949 247280
Policía (Urgencia)	091
Comisaría de Policía	949 225111
Guardia Civil	062
Guardia Civil de Tráfico	949 221690
Policía Local	092/247072
Protección Civil	949 220442

TRANSPORTES Y COM.

Renfe (Infor.)	949 212850/211342
Autobuses urbanos	949 215619
Teleruta	949 223066
Estación de Autobuses	949 247277
Iberia (Información)	91 4112545
Tráfico	949 221690
Correos y Telégrafos	949 211135

AGUA, GAS Y ELECT.

Unión Fernosa	949 223516
Iberdrola	949 211594
Agua (Ayuntamiento)	949 887070
Gas Castilla-La Mancha	949 216161
Butano(Diarsa)	949 203384/203448
Serv. Repsol Butano	949 203079

TAXIS

Estación Renfe	949 228238
Santa Clara	949 226358
Santo Domingo	949 212245

OTROS SERVICIOS

Alcohólicos Anón.	630 762647
Famil. de Alc. Anón.	91 4029853
Fam. de Toxicómanos	949 213252
Of. del Consumidor	900 501089
Tfno. de la Esperanza	967 523434
Tfno.Dorado M.de Paz	900 222223
OMIC	949 247068
Servicios Funerarios	949 221085
Diputación Provincial	949 887500
Ayto. de Guadalajara	949 887070
Audiencia Provincial	949 225366
Subdeleg. del Gobierno	949 225311
Oficina de Turismo	949 211626
INEM	949 223112

AUTOBUSES

Abánades 13,00 (L-V). **Albalate** 14,00 (L a V). 13,00 (S). **Alboreca** 19,00 (J). **Argecilla** 16,05 (L-X-S). **Azuqueca** 7,05-8,20-11,00-12,00-13,00-14,40-18,30 (L a V). 8,05-11,00-13,00-18,30 (S). **Brihuega** 10,05-16,05 (Diario). 13,30-19,00 (L a V). 14,45 (L a V en periodo escolar). **Buendía** 14,30 (L a V). 13,00 (S). **Cabanillas** 6,45-7,15-8,15-10,15-11,45-13,15-14,30-15,45-16,15-17,45-18,30-19,30-20,15-21,00-22,30 (Lab. en periodo escolar). 8,30-9,30-10,45-11,30-13,00-18,30-19,15-22,45 (S). 11,30-17,30-22,45 (D y festivos). **El Casar** 6,45-7,15-8,15-10,15-11,45-13,15-14,30-15,45-17,45-18,30-20,15-22,30 (Lab. periodo escolar). 13,00-18,30 (S). **Cantalojas** 14,00 (L-M-X-J-S). 16,00 (V). **Cendejas de la T.** 14,00 (L-X-J). **Chiloeches** 12,30-14,30 (L a V). 13,00 (S). **Driebes** 14,30 (L a V). 13,00 (S). **Escamilla** 16,00 (L a V) 13,30 (S). **Horche** 9,00-14,30-16,30 (L a V). 13,00 (S). **Humanes** 8,15-11,15-13,15-14,30-19,00 (L a V). 17,15 (Lab.). **Illana** 14,00 (L a V). 13,00 (S). **Jadraque** 14,00 (Lab.). 16,00 (V). **Malagulla** 14,30 (L a V). **Mandayona** 14,00 (L) 16,00 (V). **Majaelrayo** 15,00 (L-M) 17,00 (V). **Miedes de Atienza** 19,00 (L-X). **Paredes de Atienza** 19,00 (M-V). **Pastrana** 14,00-16,30 (L a V). 13,00 (S). **Priego** 15,30 (L a V). 12,30 (S). **Quer** 13,00 (M-J-S). **Romancos** 14,30 (L-M-V). 16,30 (S). **Sigüenza** 13,30-19,00 (L a V). 16,05 (S). **Uceda** 15,00 (L-V). **Valdepeñas** 14,30 (L-V). **Valdesaz** 6,45-18,00 (M-V). **Villanueva de la Torre** 13,00 (Lab.)

HORARIO DE TRENES Y AUTOBUSES

TRENES A MADRID

GUADALAJARA-CHAMARTÍN

a. SG	5.06	I.	8.21	a.EE/SM	13.21	a. EE	17.51
CC/EE	5.36	EE	8.36	CC/EE	13.36	CC	18.06
a. EE	5.51	a.	8.51	a. EE	13.51	CC/EE(8)	18.36
EE/CC (4)	6.06	SG	9.06	SG (6)	14.06	SG	19.06
a.EE/SM	6.21	AV	9.36	a. EE	14.21	AV	19.36
CC/EE	6.36	CC	10.06	CC/EE	14.36	CC	20.06
a. EE	6.51	EE	10.36	SG	15.06	EE	20.36
SG	7.06	SG	11.06	AV	15.36	CC	21.06
a. EG	7.21	EE	11.36	CC	16.06	EE	21.36
AV	7.36	CC	12.06	EE/SM(7)	16.36	CC	22.06
a.	7.51	AV	12.36	SG	17.06	EE	22.36
CC	8.06	SG	13.06	CC/EE(8)	17.36		23.06

CHAMARTÍN-GUADALAJARA

a.	5.08	a.	7.57		13.08		18.38
a.	5.23		8.08		13.38		19.08
	5.38	a.	8.18		14.08	AC	19.38
a.	5.53	SZ/AC*	8.38		14.38		20.08
	6.08		9.08		15.08		20.38
a.	6.23		9.38		15.38		21.08
	6.38		10.08		16.08		21.38
a. SZ	6.53		10.38	a.	16.23		22.08
	7.08		11.08	SZ	16.38		22.38
a.	7.23		11.38		17.08		23.08
	7.38		12.08		17.38		23.38
a.	7.48		12.38		18.08		

a: Laborables excepto sábados. **I:** Laborables. **AC:** Arcos de Jalón. **SZ:** Sigüenza. **SG:** Segovia. **CC:** Cercedilla. **EE:** El Escorial. **AV:** Ávila. **SM:** Stra. M.ª Alameda. **EG:** El Goloso. **(4)** Lab. excepto sábados a El Escorial, sábados y festivos a Cercedilla. **(6)** Sábados y festivos finaliza su recorrido en Cercedilla. **(7)** Desde El Escorial hasta Sta. María. **(8)** Laborables, excepto sábados a Cercedilla; sábados y festivos a El Escorial. **(*)** Laborables excepto sábados a Guadalajara, sábados a Sigüenza y domingos y festivos a Arcos de Jalón.

AUTOBUSES A MADRID

GUADALAJARA-MADRID

LABORABLES

6,15; 6,30; 6,45; 7,00; 7,15; 7,30; 7,45; 8,00; 8,30; 9,00; 9,30(*); 10,00; 11,00; 12,00; 13,00; 14,00; 14,30; 15,00; 15,30; 16,00; 17,00; 18,00; 18,15(*); 19,00; 20,00; 21,00; 22,00.

SÁBADOS, DOMINGOS Y FESTIVOS

10,00; 11,00; 12,00; 13,00; 14,00; 15,00; 16,00; 17,00; 18,00; 19,00; 20,00; 21,00; 22,00.

MADRID-GUADALAJARA

LABORABLES

7,00; 7,30; 8,00; 9,00; 10,00; 11,00; 12,00; 13,00; 14,00; 14,30; 15,00; 15,30; 16,00; 17,00; 17,30; 18,00; 18,30; 19,00; 19,30; 20,00; 20,30; 21,00; 21,30; 22,00

SÁBADOS, DOMINGOS Y FESTIVOS

9,00; 10,00; 11,00; 12,00; 13,00; 14,00; 15,00; 16,00; 17,00; 18,00; 19,00; 20,00; 21,00; 22,00

(*)Expediciones que pasan por Alcalá de Henares.

HORARIO DE MISAS

DOMINGOS Y FESTIVOS

TEMPLOS	8 ½	9	9 ½	10	10 ½	11	11 ½	12	12 ½	13	13 ½	13 ¾	18	18 ½	19	19 ½	20	21
Beata María de Jesús									●							●		
El Carmen	●			●							●			●				
La Antigua									●						●			
María Auxiliadora	●			●				●		●							●	
Ntra. Sra. de la Salud									●									
RR. Carmelitas	●																	
San Antonio de Padua		●							●					●				
San Ginés						●			●						●		●	
San José Artesano						●			●									
San Juan de Avila				●				●		●			●					
San Juan de la Cruz			●			●				●					●			
San Nicolás		●						●		●						●		●
San Pablo								●										
San Pascual Bailón				●					●							●		
San Pedro Apóstol				●				●										
Santa María la Mayor		●				●		●							●			
Santa María Micaela						●			●					●				
Santiago Apóstol					●				●								●	
Santísimo Sacramento		●					●			●						●		

FARMACIAS DE GUARDIA

JUEVES 20

ARSENIO GARCÍA PIZARRO — **949 220646**
Mayor, 47 (De 9,30 a 21,30 h.)

ESPERANZA GIMÉNEZ ARTIEDA — **949 221099**
Ferial, 64 (Servicio de 24 h.)

VIERNES 21

ILDEFONSO y NURIA RODRIGO — **949 211358**
Pza. V. Antigua, 7 (De 9,30 a 21,30 h.)

MANUEL IBARRA LÓPEZ — **949 221059**
Glez. Hierro, 1 (Servicio de 24 h.)

SÁBADO 22

CAROLINA MALO GARCÍA — **949 221546**
Alamín, 28 (De 9,30 a 21,30 h.)

LUIS y MERCEDES NAVARRO — **949 228148**
V. de la Soledad, 9 (Serv. de 24 h.)

DOMINGO 23

MERCEDES DUEÑAS SÁENZ — **949 211633**
M. Fluiters, 39 (De 9,30 a 21,30 h.)

PILAR ALDEANUEVA CEPERO — **949 227603**
Constitución, 31 (Servicio de 24 h.)

LUNES 24

ESPERANZA MAYOR GIL — **949 211749**
Mayor, 13 (De 9,30 a 21,30 h.)

FARMACIA JARABA-CENTENERA — **949 225331**
Tomillo, 5 (Servicio de 24 h.)

MARTES 25

MERCEDES DUEÑAS SÁENZ — **949 211633**
M. Fluiters, 39 (De 9,30 a 21,30 h.)

CARMEN GARCÍA ALEJANDRE — **949 223064**
Gral. M. Miguel, 2 (Servicio de 24 h.)

MIÉRC. 26

MANUEL IBARRA LÓPEZ — **949 221059**
Glez. Hierro, 1 (De 9,30 a 21,30 h.)

ILDEFONSO y NURIA RODRIGO — **949 211358**
Pza. V. Antigua, 7 (Servicio de 24 h.)

OFERTA INMOBILIARIA

GESTESA
DESARROLLOS INMOBILIARIOS

C/Sigüenza
(Entrada por Capitán Arenas, 23)
Guadalajara

Tlfnos.: 949 214894
949 229608

VENTAS

C/LA ISABELA
103 m². 4 dormitorios, 2 baños, cocina amueblada. Calefacción central.
Precio: 11.300.000

GRAL. VIVES CAMINO
80 m². 3 dormitorios, baño y aseo, cocina amueblada. Calefacción central.
Precio: 13.500.000

C/ANTONIO B. VALLEJO
Se vende piso.
100 m². 4 dormitorios, 2 baños, gas-ciudad. Garaje.
Precio: 16.000.000

C/JUAN R. JIMÉNEZ
90 m². 4 dormitorios, baño y aseo-ducha. Garaje y trastero.
Precio: 15.000.000

NUEVO ALAMÍN
94 m². 4 dormitorios, baño. Calefacción de gas. Buenas vistas.
Precio: 9.300.000

TRAV. H. ROS EMP.
75 m². 3 dormit., baño, cocina amueblada. Gas-ciudad. Todo reformado.
Precio: 9.350.000

VARIOS

SE ALQUILA PISO
C/Antonio B. Vallejo.
4 dormitoros. 2 baños.
Nuevo.

SE VENDEN CHALETS
A 5 minutos
de Guadalajara.
A estrenar.
Precio: 12.500.000 ptas.

APARTAMENTOS
Y DÚPLEX
A estrenar.
Céntricos.
C/Calnuevas.
C/La Mina.

C/MARQUÉS DE S.
90 m². 4 dormitorios, 2 baños. Totalmente reformado.
Precio: 11.400.000

C/ALAMEDA
Se vende.
150 m². 5 dormitorios, 2 baños. Garaje. Calefacción central.

C/CUTAMILLA
85 m². 3 dormitorios, baño, cocina amueblada. Gas natural. Garaje.
Precio: 11.500.000

VENTAS

C/JUAN DIGES ANTÓN
3°. 85m². 3 dormitorios, baño. Calefacción central.
Precio:12.000.000

SE VENDE CHALET
"El Clavín"
200 m².
1.250 m² de parcela.
5 dormitorios, 2 baños.

SE VENDEN CHALETS
A estrenar.
C/Puerta Hierro.
Cabanillas.
Desde: 16.500.000

VARIOS

PLAZA BURGAS
70 m². 2 dormitorios, baño, cocina amueblada. Parking. Trastero.
Precio: 12.500.000

SE ALQUILA PISO
C/Toledo.
3 dormitorios, baño.
Calefacción.
Precio: 45.000 ptas.

NUEVO ALAMÍN
80 m². 3 dormitorios, baño, cocina amueblada. Calefacción individual. Buenas vistas.
Precio: 8.700.000

VENTAS

NAVES A ESTRENAR
Polígono Balconcillo.
De 300 a 400 m².
Acondicionadas.

C/SALAZARAS
Dúplex. A estrenar.
120 m². 3 dormitorios, 2 baños. Calefacción.
Precio: 16.200.000

C/SIGÜENZA
95 m². 4 dormitorios, baño, salón, cocina con office. Terraza.
Precio: 11.500.000

VENTAS

A. NÚÑEZ SERRA
60 m².
3 dormitorios, cocina semiamueblada.
Precio: 6.600.000

PZA DE LAS BURGAS
70 m². 2 dormitorios, baño, cocina amueblada. Parking. Trastero. Seminuevo
Precio: 12.800.000

SE VENDE CHALET
Marchamalo.
4 dormitorios, 2 baños y aseo, cocina amueblada. Garaje. Calefacción gas.
Precio: 16.500.000

VARIOS

MARCHAMALO
2 dormitorios, 2 baños, cocina amueblada.
Calefacción.
Precio: 8.950.000

ZONA ADORATRICES
70 m². 3 dormitorios, baño, cocina. Terraza. Gas-ciudad.
Precio: 9.850.000

VIVIENDAS
A ESTRENAR
Azuqueca de Hres.
2 dormitorios. Garaje y trastero. Buenas calidades.

C/REINOSO
(Esquina C/Amparo)
160 m². 3 dormitorios, 2 baños. Terraza y patio. Buenas calidades.
Precio: 19.500.000

C/PADRE M. CANO
90 m². 3 dormitorios, baño, salón 30 m². Patio de 70 m². Gas ciudad. 1°. Sin comunidad.
Precio: 12.000.000

PARCELAS
EN CABANILLAS
513 m² y 531 m².
Zona pueblo.
Precio: 11.000 ptas./m².

VARIOS

SE VENDE UNIFAMILIAR
en Guadalajara.
220 m². 5 dormitorios, 3 baños. Buhardilla. Entrega en 4 meses.
A estrenar.

SE ALQUILA LOCAL
Avda. de Barcelona
(Multicines)
256 m².
Precio: 180.000 ptas.

MUY ECONÓMICO
C/Páez Xaramillo.
96 m². 3 dormitorios, baño, cocina. 2 terrazas. Gas-ciudad. 4°.
Precio: 8.200.000

SE ALQUILA LOCAL
C/Juan Diges Antón.
130 m² + 190 m²
sótano.
Semiacondicionado.

SE VENDE LOCAL
C/Manuel Medrano (junto a Mercado de Abastos).
461 m².
Precio: 42.000.000

C/SAN GIL
95 m². 3 dormit., cocina y baño nuevos. Gas-ciudad. Muy céntrico.
Precio: 12.000.000

Biblioteca Virtual de Castilla-La Mancha. Noticias de Guadalajara. 20/5/1999.

Desde Aguas Vivas los mejores lugares

71 Chalets 3 dormitorios

MEMORIA DE CALIDADES

Fachadas. **Ladrillo visto Palau "Ocre Añejo".**

Carpintería exterior. **Puerta de garaje "tipo pegaso" prelacada en color blanco, con preinstalación de motorización automática.**

Carpintería interior. **Toda la carpintería interior (puertas y frentes de armario) será maciza rechapada en roble, con herrajes latonados de primera calidad (en frentes de armario se colocará puerta de espejo).**

Barandilla **de escalera en madera de roble.**

Solados y alicatados. **Distribuidor superior y escaleras serán de mármol crema marfil. Dormitorios en parquet de roble de primera calidad. Solado de piedra natural "cuarcita plata", en patio, porche cocina y terrazas.**

Electricidad. **Dispondrá de tomas antena de TV y teléfono en salón y todas las habitaciones.**

Fontanería. **Modelo Dama de la marca Roca. Lavabos con encimera de mármol.**

Calefacción. **De Gas Natural, con radiadores de aluminio de Roca.**

Varios. **Chimenea francesa en salón totalmente instalada.**
Preinstalación de vivienda inteligente.
Preinstalación de alarma.
Red de T.V. por cable para toda la urbanización con centralización de antenas.
Instalación para T.V. digital en todas las tomas de la vivienda.
Salón de 30,22 m².
2 Cuartos de baño y 1 aseo.
Buhardillas con terraza-solarium y posibilidad de ampliación.
Terraza en dormitorio principal.

Con la garantía de:

C. Capitán Arenas, 23 (esquina C. Sigüenza).
Tfnos: 949 21 48 94 y 22 96 08 GUADALAJARA

Biblioteca Virtual de Castilla-La Mancha. Noticias de Guadalajara. 20/5/1999.