

# Noticias



MANA

AÑO V NÚMERO 207 GUADALAJARA 17 DE JUNIO DE 1999 PERIÓDICO SEMANAL DE DI

GRATUITA PUBLICACIÓN CONTROLADA POR

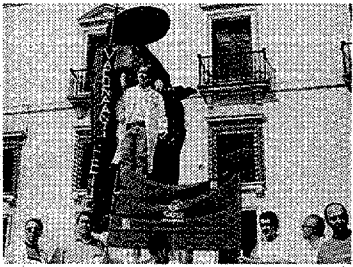

## SATSE inicia movilizaciones entre los profesionales de enfermería Pág. 5

El sindicato denuncia las precarias condiciones laborales y exige soluciones al Insalud. De no atenderse sus reivindicaciones no descarta convocar una huelga.

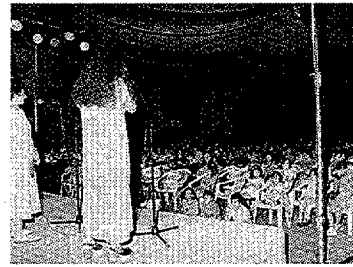

## Mañana viernes, a las cinco de la tarde, comienza el Maratón de los Cuentos Pág. 4

En la octava edición, el Maratón sale de los tradicionales escenarios del Infantado y el Moderno para viajar a diez localidades. Hasta las dos de la tarde del domingo Guadalajara volverá a ser la Ciudad de los Cuentos.

## Las obras de restauración del Palacio de Dávalos se adjudicarán antes de finales de año Pág. 4

Se rompen las previsiones del MEC de iniciar los trabajos a lo largo de 1999.

## La Guardia Civil apresa en Centenera a tres integrantes de una banda de atracadores Pág. 11

Se completa una operación que ha detenido a cinco personas acusadas de homicidio.

## Anticorrupción archiva las denuncias contra los consejeros de Obras Públicas Pág. 11

La Fiscalía estudia ahora un expediente que tiene dos adjudicaciones distintas.

## Los cadetes del Asisa/Comercial Díaz juegan la final nacional Pág. 17

El equipo alcarreño disputará la semifinal el sábado en el San José ante el Costa Almería.

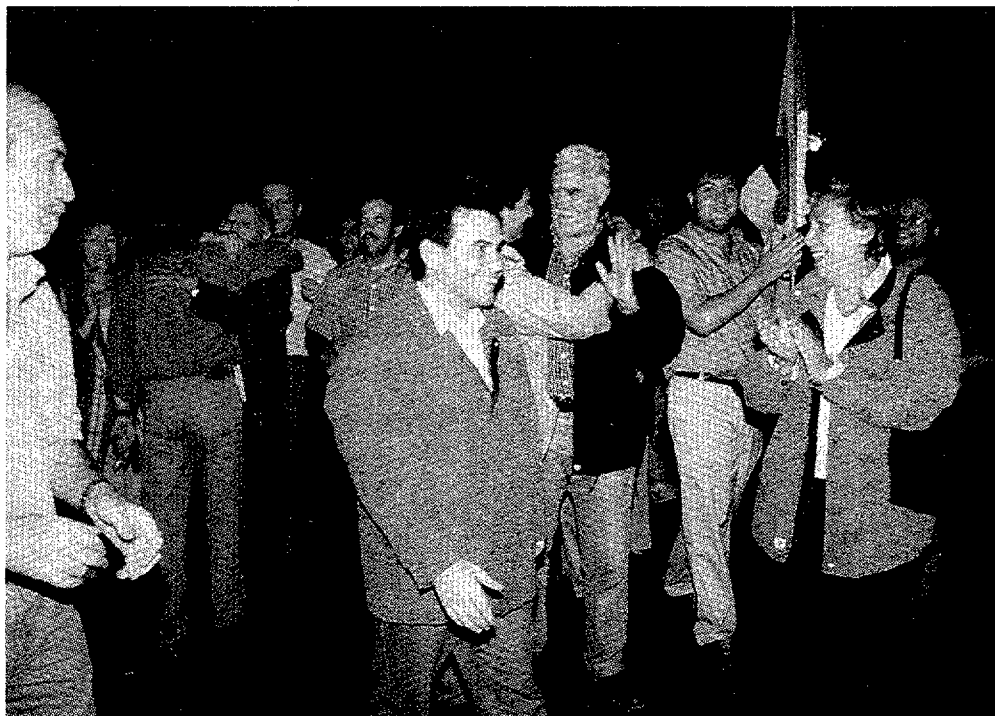

## Los pactos decidirán el gobierno de la Diputación y de nueve pueblos

Ayer miércoles comenzaron los contactos postelectorales entre IU y PSOE-Progresistas

**Págs. 7, 8 y 9** Los resultados electorales en Guadalajara podrían dar un giro radical en el gobierno de nueve localidades de la provincia y de la Diputación, que queda pendiente de los pactos postelectorales. Ayer miércoles comenzaron los contactos entre la coalición PSOE-Progresistas e IU. Precisamente esta formación tiene la llave de la gobernabilidad en la institución provincial -donde PP y PSOE empataron a 12 diputados e IU obtuvo uno- y los ayuntamientos de Azuqueca de Henares -feudo histórico de Florentino García Bonilla-, Molina de Aragón y Cabanillas del Campo -tradicionalmente socialistas-. En el caso de la capital, el PP ha obtenido la mayoría absoluta aunque pierde un concejal con respecto a las elecciones de 1995. También ha habido cambios en la votación al Parlamento regional, donde el PSOE ha obtenido cuatro diputados frente a los tres del PP, que pierde un escaño. En las europeas el triunfo ha sido para el PP, con el 50'4% de los votos frente al PSOE con el 40'1%. Pero sin duda la gran protagonista de la jornada electoral fue la abstención que en algunos casos, como en la capital, ha sido un 8% superior a los anteriores comicios. Los nuevos ayuntamientos se constituirán el próximo 3 de julio. La presidencia de la Diputación se decidirá el 4 de agosto.

## OFERTA DE JUNIO

ORDENADOR MCC 480, 450

Caja ATX diseño  
Procesador Intel Pentium II Mhz.  
Memoria SDRAM 64 Mb.  
Disco duro de 8,3 Gb. UDMA  
SVGA 8 Mb. AGP  
Monitor 15" 0.28 N.E. B.R  
Lector CD-ROM 40X  
S. Blaster 16 PCI, altavoces y micro

Con procesador 400 Mhz.....130.000 ptas.  
Con procesador 450 Mhz.....145.000 ptas.

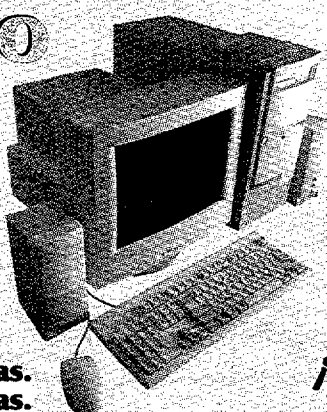

**Comercial DIAZ,S.A.**

MAQUINARIA Y MOBILIARIO DE OFICINA

OFICINA CENTRAL Y EXPOSICIÓN

Avda. del Ejército, 9F

Guadalajara

Tlfo.: 949 247 683

Fax: 949 216 567

*¡Compromiso de Calidad!*

IMPRESORAS

Hewlett Packard 695C.....29.900 ptas.  
Epson Stylus 440.....19.900 ptas.  
Olivetti JP883.....23.900 ptas.

Ampliación de garantía a 3 años

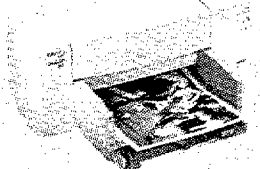

IMPRESORA - COPIADORA DIGITAL desde.....159.000 ptas.

IVA 16% NO INCLUIDO - PRECIOS SUJETOS A CONTINUA VARIACIÓN

Opinión

TRIBUNA ABIERTA

Todos ganan

MARÍA TERESA DE LA HOZ

**Y**A se acabó la movida electoral, señoras. Pero no estén tristes, porque nadie ha perdido. Aquí todos ganan. Los hay que han ganado reuniendo puntos, como en la Liga, y no hay más vueltas que darle. Y ahora los políticos han inventado unos nuevos ganadores, los que no han obtenido tantos votos pero que se nota que la gente quería votarles a ellos, y se han dejado engañar (fantástico modo de insultar al electorado). Así por ejemplo, tenemos a los pesoes, siempre satisfechísimos de estar en el "casi" y proclamando cada vez aquello de "ya veréis la próxima". También están los de "cunveryensia", que lo que ha pasado en Barcelona no tiene la menor importancia, porque sólo ha pasado en Barcelona. O lo del Arzalluz de presa, que habría ganado si no hubiera sido por los otros (ojalá no hubiera otros...)

En fin, que el único que confiesa haber perdido es Anguita, preclaro maestro, paladín de la lógica, Abderramán flamígero de ideas que ya no son de este mundo. Blanca Calvo lo deja. ¿Y ahora qué hacemos?

Es que perder no se lleva. No me refiero a que no te toque la once, hablo de abatimiento y cansancio, de pena por los sueños frustrados, de reconocerse vencido y prepararse con humildad para nuevas batallas. Está tan desprestigiada la derrota que sólo es real en el fútbol, tan real que tiene a los sevillanos al borde de la guerra civil. Por eso Gil se metió a político, para ganar, ganar siempre.

Y prepárense, porque ahora toca el reparto de ganancias, ingenioso método para organizarse concejales y diputados entre ellos, de espaldas al público. Escarceos amorosos como éste: "Pues habrás ganado tú, pero ahora nos juntamos mi amigo y yo, y te fastidias". Y nosotras pegadas a la silla: "¿Pero no habían ganado los pepes? ¿Cómo es que sale el alcalde pesoe?" Maravillas de la democracia moderna.

Bueno, ahora en serio. Los que de verdad han ganado, pero que se habrán forrado, han sido los fotógrafos. De nacional regocijo han resultado los carteles de Almeida. Retiraron aquellos en los que casi se comía la cámara, pero fue demasiado tarde. Me pregunto si la gente tenía claro, después de tantos años, que Almeida iba por el pesoe. Puede que sean esas fotos las que hayan hundido a la izquierda en Madrid. ¿Y las arrugas de Morán como los mapas de Marte? Claro, que en Guadalajara teníamos al barón von Aliquensen, que daba miedo. No se crean, que los pepes no se han librado. Gallardón recordaba al muñeco diabólico, y Bris... ¡el abuelo de los Monster!

En fin, vamos a olvidar este lamentable episodio. Y los políticos, ya saben, a hacer como en la recomendación para jóvenes amas de casa, leída en una revista de peluquería: "Cuando tengas visita inesperada y la casa esté patas arriba, saca corriendo la aspiradora y la mopa. Parecerá que en ese momento ibas a empezar a limpiar".



**NOTICIAS DE GUADALAJARA** da la posibilidad a todos los lectores de participar en nuestras páginas a través de mensajes telefónicos. Es necesario dejar el nombre y el apellido y un número de teléfono. Rogamos que los mensajes sean breves y claros. **NOTICIAS DE GUADALAJARA** se reserva el derecho de resumirlos. Pueden también dirigirse al periódico por correo electrónico a la siguiente dirección: [noticias@ltn.net](mailto:noticias@ltn.net)

Eficaz contra los mosquitos

Todos los años, cuando llegan estas fechas, llegan los dichosos mosquitos. Y todos los veranos comprando cremas, botes, lociones y pidiendo a los que mandan que echen veneno con las avionetas en La Chopera y Cabanillas con el peligro para los que se irritan la piel y los pajaritos. Pues bien. Quiero decirles a todos que han inventado un aparato que espanta los mosquitos y no te pican. Es un llavero pequeñito que funciona con energía solar. Lo compré por casualidad en un quiosco que hay en la avenida de Castilla. Y es verdad. No pican.

Adela López  
Guadalajara

Voto secreto y cabinas

Quiero decir que donde yo he votado sólo había una cabina, con lo cual, ante una pequeña aglomeración de votantes, lo más probable es que hubiera saturación. Yo voté a una hora en la que no había nadie y por tanto, no hubo problemas, pero me imagino que en torno a las doce de la mañana, como también me contaron, la cabinita no

TIENE LA PALABRA

949 25 48 01

daba abasto. Quiero decir, además, que las papeletas estaban perfectamente a la vista de todo el mundo, de modo que cualquiera podía ver la papeleta que cogía cualquier otro. Tienes dos opciones: pasar a tope de que la gente se entere de lo que votas, o bien coger las papeletas de todos los partidos, entrar en la cabinita, meter sólo una en el sobre y votar. Pero en este último caso, ¿qué haces con las papeletas que

pero hombre, que se corten un poco, que los hay que a las cinco y media tenemos que estar de pie para irnos a trabajar. Aunque se lo perdonaré si son capaces de gobernarnos mejor que los anteriores

Felicidades a José María Bris

Solamente quiero felicitar al nuevo y renovado alcalde de Guadalajara, José

María Bris, por los buenos resultados obtenidos en el Ayuntamiento y porque será alcalde de todos los guadalajareños cuatro años más. Creo que lo merecía porque ha hecho muchas cosas y muy buenas para esta ciudad desde que es alcalde. Es un gran trabajador y dudo que si hubiera salido un alcalde socialista hubiera tenido su talla y su capacidad de trabajo. Con él la ciudad ha avan-



zado mucho y le animo a seguir adelante.

Integrar el río en la ciudad

Hubo una idea de uno de los candidatos al Ayuntamiento que me gustó: la de integrar el río en la ciudad. Le voté por eso precisamente, pero no ha salido. Yo espero que esa idea sea recogida por el alcalde. Me parece importante que el río no se algo apartado y maloliente que está ahí abajo.

(\*) Los mensajes señalados con asterisco han sido remitidos a la redacción de «Noticias» a través de correo electrónico.

no has usado? ¿Las tiras? Si todo el mundo hace eso, ¿quedarán papeletas para el siguiente?

Celebración excesiva

Me parece muy bien que los socialistas hayan tenido buenos resultados en Guadalajara e incluso se encuentren ya casi sentados en la Diputación, pero eso no les da derecho a organizar el follón de ruido que organizaron el domingo por la noche en la calle Boixareu Rivera. Voces y más voces, petardos, tracas con estallido final... Y eran más de las tres de la madrugada, señor mío. Yo entiendo su alegría,

CARTAS DE LOS LECTORES

El síndrome del "Yo no sé nada"

Señor director:

"Yo no sé nada, yo no sé nada". Esa es la contestación de D. Julián Martínez Martín, Ilustrísimo Señor Alcalde del Ayuntamiento de Molina de Aragón por el Partido Socialista Obrero Español, cuando durante una reunión mantenida en su despacho el 27 de mayo de 1999, le pregunto el porqué no se había dignado contestar los tres recursos interpuestos ante el Ayuntamiento y dirigidos a su persona, respecto al presunto fraude cometido durante el proceso selectivo realizado el 17 de febrero de 1999 para contratar a un educador de familia en el citado Ayuntamiento. El alcalde y el secretario-interventor, presente desde el inicio en la reunión, me querían hacer creer que a ellos no habían llegado ninguno de los recursos presentados el día 25 de febrero y 1 de marzo de 1999, y número de registro de entrada 315, 343 y 344 respectivamente. Y entonces, lo que me pregunto es a qué se dedican estas personas si no es a atender las necesidades, sugerencias, críticas..., de los ciudadanos para los que en un principio trabajan. No lo entiendo, cómo unos recursos planteados tres me-

ses atrás no han llegado no sólo al Señor Alcalde, sino ni siquiera al secretario-interventor. ¿Qué ocurre en este Ayuntamiento? Algún problema de comunicación entre el alcalde y sus subordinados, o es la táctica habitual de algunos políticos cuando son cogidos "in fraganti". Cuando se han visto "acorralados", o algo parecido, ante la pregunta de cómo me explican y se explicaban cómo una persona sin ningún tipo de experiencia profesional que no es vecina del pueblo ni de la comarca, frente a otra, es decir la que suscribe esta carta, con dos años de experiencia en el mismo puesto de trabajo, aunque contratada por una ONG, y además desempeñando ese trabajo en la comarca de Molina de Aragón y vecina del pueblo, su respuesta, la de ambos, es que el tribunal formado por los concejales al no ser expertos en la materia pudieron dejarse influenciar o asesorar por los técnicos de la Delegación Provincial de Bienestar Social que es quien gestiona y quien establece las bases del proceso selectivo, y que a juicio del secretario-interventor son pruebas muy subjetivas y posiblemente mejorables, y no entrando el Ayuntamiento si los técnicos de la Delegación Provincial de Bienestar Social tuvieran preferencia por alguno de los participan-

Los textos que se remitan a la sección de 'Cartas de los Lectores' deberán estar mecanografiados a doble espacio y no exceder de 25 líneas. Se hará constar nombre, dirección, teléfono y D.N.I.. En ningún caso se publicarán cartas anónimas. **NOTICIAS DE GUADALAJARA** se reserva el derecho de resumir o extraer los textos enviados.

tes en el proceso selectivo. Esto que cada uno lo entienda como quiera. Pero al final, lo que siempre ocurre es que el daño ya está hecho, y a pesar de que el tribunal

estaba mal constituido porque no cumplía todos los requisitos establecidos en las bases publicadas en el B.O.P. de 9 de diciembre de 1998, ya que todos los vocales no cumplían el requisito de poseer titulación igual o superior a la exigida para el acceso a las plazas convocadas, y presuntamente creer que la baremación de los méritos está mal realizada, si quiere intentar que se haga justicia tienes que interponer un recurso contencioso-administrativo, con lo que, además de quitarte un puesto de trabajo y jugar con tu futuro, tienes que costear un proceso jurídico caro y lento, pagar a un abogado y procurador que lleven el caso y rezar para que se haga justicia. A la conclusión a la que he llegado después de mil y una vicisitudes y zancadillas, es que ya no importan que seas un buen profesional que desempeñe de la forma más correcta su trabajo, ni que tu curriculum sea intachable; ahora lo que decide si tienes o no derecho a trabajar es el que alguien dé la cara por ti diciendo que eres una buena miga... Y lo grave no es que estos asuntos ocurran en la empresa privada que la fin y al cabo puede contratar a quien le parezca, sino que esto ocurra en un Ayuntamiento, que además es mantenido por los impuestos de sus ciudadanos, y al que "supuesta-

mente" todos deberíamos acceder en igualdad de condiciones ante un puesto de trabajo.

Pilar Martínez Prieto  
Molina de Aragón. Guadalajara

Sobre el cardenal Mendoza

Señor director:

Junto al palacio del Infantado acaban de colocarnos una estatua del cardenal Mendoza, que es un estorbo y un agravio al más hermoso edificio de la ciudad, a su entorno y a los ciudadanos que vamos a tener que soportar su presencia y su mirada, cada vez que vayamos a la biblioteca. Verán por qué. Lo he visto a dos de la tarde cubierto con un envoltorio negro del que sobresalía la doble cruz amenazadora como una lanza, y me ha dado miedo la súbita aparición, y he pensado: "¿qué hemos hecho en esta ciudad para merecer esto?" Por la tarde he tenido noticia a través de un testigo presencial, que pasaba por allí, de la ceremonia inaugural, con las consabidas macetas, cinta, placa, discurso, obligado aplauso y asistencia ritual de personajes de parti-

(continúa en la página siguiente)

**Noticias**

GUADALAJARA  
INFORMACIÓN Y NOTICIAS DE GUADALAJARA, S.A.  
PRESIDENTE Y CONSEJERO DELEGADO  
JULIO GARCÍA SÁNCHEZ

**DIRECTOR:** JOSE MARÍA VIZCAINO. **REDACTORES:** ANA MARÍA RUIZ HERRERA (CIUDAD), JOSÉ ALBERTO MESEGUER CAMARILLO (PROVINCIA), ALBERTO MORENO PÉREZ (DEPORTES), JOSÉ ANDRÉS MERINO (MOTOR). **EDICIÓN GRÁFICA:** EVA SÁNCHEZ. **REDACCIÓN, ADMINISTRACIÓN Y PUBLICIDAD:** Capitán Arenas, 23 1ª planta. Oficina 4. 19003 Guadalajara. Tlfno.: (949) 25 48 01. Fax: (949) 21 43 07. **E-MAIL:** noticias@ltn.net. **PUBLICIDAD DIRECTA:** Javier de Andrés. Roberto de las Heras. **PUBLICIDAD AGENCIAS:** Julio García. **Dep. Legal:** GU-203/1995. **FOTOMECAÁNICA:** PRINT AUTOEDICIÓN. **IMPRIME:** INTEGRAL PRESS. **DISTRIBUYE:** D&M PUBLICIDAD. **EDICIÓN INTERNET:** http://www.guadalajara.interactiva.org/noticias.



DISTRIBUCIÓN GRATUITA  
http://www.gjd.es

## Un renovado gobierno

EL Partido Popular de Guadalajara no había considerado entre sus previsiones la posibilidad de perder la Diputación Provincial en las elecciones del pasado domingo. Pero así ha sido. A pesar de ser el partido más votado en toda la provincia, no lo ha sido en número suficiente como para mantener con mayoría el gobierno de la institución. Los socialistas no dudaron en saltar a la calle a celebrarlo durante la noche electoral, dando por hecho un próximo acuerdo con IU, fuerza que, con un único representante, tiene la llave del gobierno de la Diputación. Concluyen así dieciséis años de gobierno popular en una Administración que ha alcanzado en Guadalajara una relevancia y un poder fuera de toda duda.

José Bono ha renovado su mayoría con una holgura que no era previsible, confirmando así que buena parte de los castellano-manchegos aprueba su gestión al frente del Gobierno regional. Igualmente Bris se ve respaldado por la mayoría de los ciudadanos de la

capital. Aunque ha obtenido un concejal menos, los votantes han considerado que Bris ha conseguido logros suficientes en calidad y cantidad y han decidido otorgarle su confianza durante cuatro años más. Sin embargo, a José María Bris se le presentan los cuatro años más difíciles de su largo mandato. Su rostro durante la noche electoral era bien elocuente. Con la Junta de Comunidades y la Diputación de signo socialistas, Bris presume que el atornillamiento a la institución que preside puede resultar verdaderamente asfixiante. Además, tendrá una oposición municipal más numerosa y sólida.

Pero la verdadera sorpresa, como decimos, es el cambio en el sillón de la Diputación Provincial después de dieciséis años de mandato popular. Ese periodo, necesariamente, hace que determinadas estructuras se enquisten, que algunos hábitos de trabajo no optimicen el esfuerzo, que se pierda la sensibilidad ante algunas cuestiones importantes y, se gane, en cambio, para asuntos menores, que se pueda utilizar la Administración, en fin, para fines más personales o partidistas en detrimento del servicio a los ciudadanos. Esta es, a nuestro entender, la mayor ventaja que tiene el relevo en el gobierno de una institución: descorrer las cortinas, ventilar la casa, que entre un aire nuevo, distinto.

Habrà que prevenir a los socialistas para que no irrumpen en la Diputación Provincial como un elefante en una cacharrería; habrá que prevenirlos ante un potencial afán de venganza. No es ningún secreto que el PSOE le tiene ganas a esa institución. Ahora más que nunca los socialistas tienen un grave deber de responsabilidad y la inmejorable ocasión para hacer bien lo que durante tanto tiempo han estado denunciando como malo. El PSOE ha denunciado enchufismo, amiguismo, prebendas. Pues bien, que se termine con ello. El PSOE ha afirmado que las arcas de la Diputación son ruinosas. Pues tendrán que sanearlas.

Es el momento para un presidente cabal, sensato, inteligente, austero, tolerante, dialogante, conciliador, que sepa asumir su tarea como un verdadero servicio a los pueblos más desfavorecidos pasando por encima de los intereses de su partido. Los ciudadanos acabarán reconociendo esa labor. Cuando se hace lo contrario, se paga en las urnas, que son siempre implacables.

## PINCELADES

### La sanidad, enferma

Algo marcha mal en la sanidad pública de Guadalajara. Los médicos internos residentes del Hospital General del Insalud (MIR) están en huelga contra la aplicación del decreto de acceso a las especialidades; el sindicato de enfermería SATSE se moviliza y anuncia la posibilidad de convocar una huelga entre los profesionales de este sector dadas sus pésimas condiciones de trabajo y, según afirma el secretario provincial de SATSE, Joaquín Villena, en una reciente asamblea de médicos del centro, se ha tachado al geren-

te, Adolfo Bermúdez, de ser el más «dictatorial» de todos los que se han hecho cargo de la dirección. En mayo de 1998 los máximos responsables del Insalud en Guadalajara afirmaban en rueda de prensa que el Hospital de la capital se situaba entre los diez primeros del país en calidad asistencial. Un año después parece que se ciernen negros nubarrones sobre esta estadística. Al final, como es habitual, los más perjudicados serán los usuarios, que pagarán los platos rotos de esta conflictividad.

### Más escuelas-taller

Si alguna de las iniciativas que ha tomado la Administración para paliar los efectos del desempleo ha tenido buena respuesta social y ha cumplido sus objetivos, ésa ha sido la de las escuelas-taller. Esta iniciativa, que aúna los esfuerzos de todos los estamentos administrativos (INEM, Gobierno regional y ayuntamientos) ofrece a los jóvenes una posibilidad de completar su formación encarándola a su inmediata inserción laboral, recibiendo un sueldo y prestando servicios a su localidad. Ayer

se clausuró la que desde 1997 viene operando en Azuqueca bajo el nombre de «La Quebradilla». Con doscientos millones de pesetas de inversión, se ha ofrecido empleo y sueldo a casi un centenar de jóvenes, al tiempo que se les ha enfocado formativamente a su entrada en el mercado laboral —unos sesenta ya lo han conseguido—. Esto toma aún más relevancia en municipios de población más escasa y más lejos de los viveros de empleo. La apuesta debe continuar, sin olvidar la buena selección de los proyectos.

### Reflexión en el PP regional

Es verdad que José Bono cuenta con indudable tirón popular. Con cuatro chismes y algún chascarrillo, tópicos y lugares comunes dichos de manera atrayente y populista, es capaz de meterse a mucha gente en el bolsillo. Bono sabe presentarse ante la audiencia como un tío sencillo, esa es la verdad; sabe comunicar, trasladar a la gente los viejos axiomas de la sabiduría popular. Pero tampoco es un gestor de primera y dice, además, algunas barbaridades, como lo de

la ley anti-calumniadores. Su aplastante triunfo electoral tiene una lectura clara: el Partido Popular no ha querido o no ha sabido apostar por la consecución del Gobierno regional. Para ganar la región, al PP le hacen falta diez o doce Agustín Conde. El PP regional necesita ahora de una reflexión y una intensa autocrítica. Lo lógico es que hubiera ganado algún escaño o al menos mantenido los que ya tenía. Y un candidato que trabaje desde ya.

### Ahora llegan las lesiones

El Deportivo Guadalajara se está enfrentando en el momento más importante de la temporada a excesivos imprevistos, traducidos en ese elevado número de lesiones que han mermado de manera notable el potencial del equipo. Los accidentes no se pueden prevenir, no se puede asegurar que para la liguilla vas a contar con todos tus jugadores disponibles y ahora el entrenador se ha encontrado que debe hacer cábala cada fin de semana para realizar una convocatoria. A pesar de todo, el equipo sigue con opciones,

cada vez son más escasas, pero aún está vivo en la liguilla y es a lo que se aferra esa afición, que el sábado volvió a responder a la llamada del club y llenó de nuevo el Pedro Escartín, a pesar de que el equipo no pudo agradecer su apoyo con una victoria. El domingo los deportivistas se juegan la temporada en el campo del San Fernando, a priori, el mejor equipo del grupo. Es cuando deben demostrar si el Guadalajara está preparado para acceder a la Segunda «B» o si, en cambio, merece estar otro año en Tercera.

## CARTAS DE LOS LECTORES

(viene de la página anterior)

do y concejalía. La ente de a pie se sorprendía, pasaba de largo e ignoraba la pompa ficticia y ocasional. No he podido resistir la tentación de volver a ver la plaza con estatua ya inaugurada. Lo que por la mañana ha sido miedo se ha mudado en espanto ante la realidad desnuda. Espanto de ver cómo ha llegado hasta aquí la fiebre de mal gusto, que considerábamos parasitaria del Manzano, contagiada desde la vida y corte, invadiendo rincones y plazuelas con chimborros, trastos urbanos, fuentes enjauladas o subterráneas, mariposas, monolitos y ahora cardenales. Espanto de los cánones estéticos de los regidores para los que cualquier cosa que se ponga ocupando un espacio, está bien, cualquier adorno es arte, toda ornamentación engalana, y su horror al vacío, a los espacios, las perspectivas, es pareja a su afición fetichista a la decoración y la rimbombancia. Espanto, aquí y ahora, ante esta imponente imagen que sobrecoge por lo que significa también. La lógica que subyace a esta afición por una figura del pasado como esta no es ingenua ni gratuita. Figura bien captada por el artífice, aunque fundida con los fondos públicos. Es un símbolo de un conservadurismo trasnochado que ve en este personaje algo memorable. ¿Por qué? ¿Porque tuvo poder y gloria en su momento, pero puesto al servicio de su clase e intereses? Todo un príncipe de la tierra (señor de Pioz, Jdraque, etc.), y un príncipe también de la iglesia (porque con ello se legitimaban y afianzaban otros poderes). Visto desde la modernidad y sus valores democráticos, igualitarios y de progreso, el Cardenal Mendoza fue un personaje que se benefició de la riqueza y el poder, pero no contribuyó en

nada a la del pueblo, la gente y el país. No dudo que fuese una figura histórica, pero no benefactora, habrá que estudiarla, y hasta comprenderla, pero no homenajearla. Que no merece honores a estas alturas de los tiempos sino crítica y revisión. Espanto también por la iconografía, gesto, vestimenta. El realismo aparente de la figura tiene una gran carga simbólica. No es precisamente una figura evangélica y cristiana, sino una máscara del poder eclesiástico-político, de su escenografía amenazadora. Su corpulencia, gesto vigoroso y airado su enorme sombrero, su doble cruz, como argumento rematador de su discurso, es más propio de inquisidores y señores, que de alguien a quien agrade encontrar en nuestro paseo de ciudadanos libres por las calles de todos. Espanto de ver lo lejos que estamos en esta ciudad de un urbanismo culto, respetuoso, amable, moderno. Me acuerdo de las plazas y rincones de muchas ciudades europeas, con sus esculturas a ras del suelo, haciendo compañía al ciudadano común, con alusiones literarias, a los artistas y creadores del pasado, a los que hicieron empujar la historia y contribuyeron al imaginario colectivo. Me acuerdo también de otro cardenal bien próximo, Cisneros, que fundó una Universidad ahí al lado, en Alcalá (como pudieron hacer aquí los Mendozas) y que es justamente recordado en una plaza y con una estatua blanca, humilde con su gesto franciscano, encorvado, fatigado, humilde, cristiano, sin sombra de poder y arrogancia. Espanto por la fecha inaugural, ocasional y casual, se atreven a decir, uno más de los chimborros y fuentes de estos días electorales. Nuestros regidores parecen tomarnos por infantiles, ingenuos, crédulos, necios de capirote, insensibles al mal gusto, agradecidos por sus regalos, cos-

teados con los fondos municipales, tan necesarios para otros servicios, comenzando por los de limpieza de la ciudad. Espanto finalmente por lo que significa de premonición de lo que nos espera todavía con las obras del túnel por debajo de la fachada del palacio, su amenaza y herida que puede ser fatal y definitiva para la más importante señal de identidad monumental de la ciudad. Por estética, por ética, por política hay que empezar a luchar una vez más por lo evidente, hay que quitar ese estorbo. Como en el cuadro de E. Munch, huyo espantado, me apropio el verso lorquiano y grito: «Que no, que no quiero verlo».

Teodoro Alonso Concha  
Guadalajara

### Agradecimiento

Señor director:

Le comunicamos que la Dirección del Consejo de Salud de la zona de Atienza, integrada por doce personas, que a su vez representan a 40 municipios de la expresada comarca, quieren hacer patente su agradecimiento al subdelegado del Gobierno, D. Jonás Picazo Gómez y al director provincial del INSALUD, D. Juan Antonio Fernández Echevarría, por hacer posible lo que desde hace algún tiempo a esta parte venía siendo una necesidad prioritaria en materia de sanidad para los habitantes de la comarca, como ha sido la concesión de los servicios de una ambulancia para el traslado de enfermos de urgencia, y la asistencia de una enfermera en el Consultorio Médico para que de esta forma pueda permanecer abierto en ausencia del facultativo de guardia.

Tomás Moreno Garcés  
Presidente del Consejo de Salud de la Zona de Atienza. Guadalajara

## Guada-Acoge pone en marcha el segundo curso de inserción socio-laboral para mujeres inmigrantes

Participarán ocho alumnas que recibirán formación teórica y práctica en el sector del servicio doméstico a lo largo de seis meses.

Pág. 5



## SATSE inicia un periodo de movilizaciones entre los profesionales de enfermería del Insalud

Ayer miércoles realizaron un primer acto de protesta ataviando a la estatua del cardenal

Mendoza como «fundador de fundaciones». Pág. 5

## Gran participación en las fiestas de Defensores

La lluvia obliga a dejar para este sábado la traca del 20º aniversario. Pág. 6

# Ciudad

Jueves 17 de junio de 1999 **4**

## Las obras de rehabilitación del Palacio de Dávalos se adjudicarán antes de fin de año

### Se rompen así las previsiones del Ministerio de Cultura de iniciarlas en 1999

ANA MARÍA RUIZ. Guadalajara

Según han confirmado desde el departamento de Inversiones y Obras del Ministerio de Educación y Cultura, antes de finales de este año podrían adjudicarse las obras de rehabilitación del Palacio de Dávalos de la capital para convertirlo en la futura Biblioteca municipal de Guadalajara.

De momento, las obras no han salido a concurso y el proyecto está en la fase de tramitación administrativa. Fuentes del MEC ha confirmado que la fecha para la publicación del concurso está siguiendo los cauces habituales aunque la adjudicación «depende de muchos factores, como la mayor o menor urgencia y la disponibilidad presupuestaria».

Si el concurso sigue los



NOTICIAS

La inversión del MEC será de 1.150 millones de pesetas.

trámites normales, será muy difícil que las obras comiencen este año tal y como había previsto el MEC. A finales de 1998, la entonces minis-

tra de Educación, Esperanza Aguirre, anunciaba en una visita a la ciudad que la intención del Ministerio de Cultura era comenzar las

obras en 1999 con una duración aproximada de tres años.

**6.000 METROS CUADRADOS.** El proyecto de reforma del Palacio de Dávalos afecta a una superficie de 6.030 metros cuadrados, de los que 1.250 serán de restauración, 625 de rehabilitación y 2.660 de nueva construcción. El edificio se distribuirá en cuatro plantas. El sótano albergará los almacenes de libros y servicios. En la planta de acceso de ubicarán la hemeroteca y las salas de lectura infantil y juvenil. En la baja se cubrirá el patio para convertirlo en una amplia sala de lectura y se ubicarán el salón de actos, el vestíbulo y salas exposiciones, préstamo y estudio. En la primera irán despachos, cafetería, biblioteca de temas locales y la sala de lectura.

Con respecto a la parte monumental, lo más destacable es que se conservarán los 249 metros cuadrados de artesanado y se restaurará la piedra y el maderamen. En el exterior, el edificio recuperará su estado primitivo y la casa anexa que da a la plaza de Dávalos quedará totalmente cubierta, sin puertas ni ventanas. La portada, que da a la calle Alvarfáñez de Minaya, se restaurará y se instalará una arquería herriera.

El coste de las obras será de 1.150 millones, aportados por el MEC. El Ayuntamiento ha invertido 150 millones en la compra del Palacio y otros 20 en la adquisición de la casa contigua, que forma parte del conjunto monumental y que servirá para ampliar las instalaciones.

## Mañana viernes, a las cinco, comenzará el Maratón de Cuentos

### El Maratón Viajero comienza hoy jueves en diez pueblos

A.M.R. Guadalajara

En el Palacio del Infantado se ultiman los detalles para que mañana viernes, a las cinco de la tarde, de comienzo el Maratón de los Cuentos, que se prolongará hasta las dos de la tarde del domingo convirtiendo a Guadalajara en la Ciudad de los Cuentos por octavo año.

En esta ocasión no se ha pretendido alargar el Maratón en el tiempo, sino en el espacio. Así, como novedad, hoy jueves se celebran minimaraton paralelos en diez localidades de la provincia: Alovera, Azuqueca, Brihuega, El Casar, Humanes, Marchamalo, Molina, Pastrana, Sigüenza y Yunquera. Además de los tradicionales escenarios del Infantado y el Teatro Moderno, el Maratón viajará hasta el Hospital General, los centros sociales de El Alamín y Taracena, el CAMF, el Hospital Provincial, el sanatorio de Alcohete y el parque de la Amistad.

Las calles de la ciudad estarán animadas por malabaristas, música, pasacalles, gigantes y cabezudos, librerías, artesanos, etc.

## Doce farmacias solicitan participar en el programa de metadona

### Hoy jueves, charla-coloquio sobre tratamiento de toxicomanías en el Colegio de Farmacéuticos

A.M.R. Guadalajara

Doce farmacias de la capital y la provincia han solicitado acreditación para participar en el programa de mantenimiento con metadona puesto en marcha hace cuatro meses tras la firma de un convenio entre los cinco colegios de farmacéuticos de la región y

el Plan Regional de Drogas. Para dispensar una atención adecuada a los pacientes, el COF de Guadalajara ha organizado un curso que se impartirá hoy jueves y mañana viernes, en el que participarán 30 farmacéuticos. En él recibirán formación, tanto para la administración de la

pauta terapéutica como para el seguimiento de los toxicómanos derivados por el EAD, que en la provincia no superan la veintena. El curso será impartido por profesionales de prestigio en el campo de las toxicomanías. Asimismo, se ha programado una charla-coloquio abierta a todas

las asociaciones ciudadanas, que se celebrará hoy jueves, a las siete y media, en el salón de actos de Ibercaja, que versará sobre «La sociedad frente al consumo de drogas». Según ha informado el secretario del COF, José Ignacio Centenera, el objetivo de este programa es fomentar la par-

ticipación de los farmacéuticos en la prevención y tratamiento de las drogodependencias.

Próximamente, el COF pondrá en marcha en las oficinas de farmacia programas de intercambio de jeringuillas y de prevención del consumo de alcohol.

NUEVO TERRANO II AVENUE: POR 2.871.000 PTAS.  
**EN BANDEJA DE PLATA.**

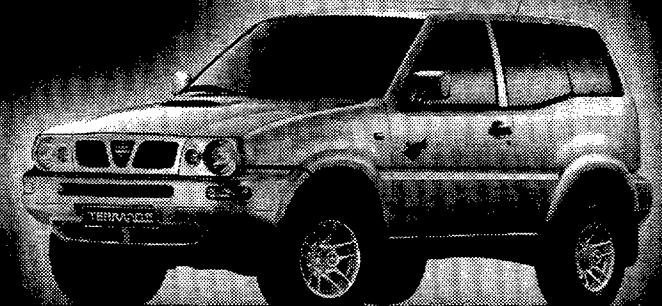

**TERRANO II AVENUE** Carrocería en exclusivo color plata metalizado.

Parachoques color plata. Espejos exteriores color plata. Llantas Speedline de aleación ligera con el logotipo en el centro. Funda con marca para la rueda de repuesto. Faros antiniebla delanteros. Diferencial autoblocante. Preequipo de radio. Así es el nuevo Terrano II Avenue. Hablando en plata, nunca antes ha sido tan fácil tener un Terrano. Se lo servimos en bandeja de plata. Nissan Terrano II Avenue. Plata de Ley.

Todo por 2.871.000 ptas.\*

\*PVP Recomendado Terrano II Avenue 2.4i 3p (incluye IVA, Imp. de Matriculación, Transporte, Nissan Assistance y 5 años de garantía sin límite de km.) para Península y Baleares. Condiciones para flotas, consulte con su concesionario. Precios válidos hasta fin de mes para vehículos en stock.



Con 5 años de garantía. Conduce y Disfruta

**GUADALA MOTOR, S.L.**

CONCESIONARIO OFICIAL NISSAN

POLIGONO "EL BALCONCILLO", PARCELA 54 - TELS. 949 20 05 03 - TALLER. 949 20 12 62 - FAX. 949 20 12 96 - GUADALAJARA

## Guada-Acoge, por la inserción socio-laboral de las mujeres inmigrantes

Participarán ocho alumnas

REDACCIÓN. Guadalajara

La Asociación Guada-Acoge pondrá en marcha a finales de mes el segundo curso de inserción socio-laboral para mujeres inmigrantes, que se desarrollará a lo largo de seis meses con la participación de ocho alumnas. El curso cuenta con el apoyo de la Junta de Comunidades y de seis voluntarios.

Dado el perfil de las alumnas —establecidas en la provincia, residentes legales, con escasos recursos económicos y con edades entre los 25 y los 35 años— el programa se ha orientado al sector del servicio doméstico. Las alumnas recibirán información teórica y práctica en geriatría, atención a menores, alimentación, nutrición y primeros auxilios.

Por otra parte, Guada-Acoge ha realizado un balance positivo del proyecto de integración de menores inmigrantes en el medio escolar desarrollado en colegios públicos y en el Sagrado Corazón, en el que han participado 60 niños marroquíes y chinos. Han colaborado 12 voluntarios y el MEC. Los objetivos son garantizar la escolarización inicial, evitar el absentismo y favorecer el conocimiento del castellano.

## El sindicato de enfermería SATSE inicia un periodo de movilizaciones

Podría convocar huelga si no se atienden sus reivindicaciones

ANA MARÍA RUIZ. Guadalajara

Bajo el lema «El Insalud nos pone enfermos», SATSE ha iniciado un periodo de conflicto entre los profesionales de enfermería, en Atención Primaria y Especializada del Insalud. Las movilizaciones se han dividido en dos fases. La primera será de información a los usuarios. A lo largo de esta semana y la que viene se recogerán firmas entre los profesionales y se instalarán mesas informativas en los centros sanitarios y calles más transitadas. Asimismo, habrá encierros de trabajadores, asambleas y reuniones con asociaciones para llamar la atención de los usuarios sobre su situación.

Los primeros actos de protesta se llevaron a cabo el martes en el mercadillo, con información a los ciudadanos, y ayer miércoles, cuando delegados de SATSE, acompañados por los secretarios general y provincial, José Martos y Joaquín Villena, transformaron la estatua del cardenal Mendoza, ubicada junto al Infantado, en un «fundador de fundaciones» colocando en el báculo una gran jeringuilla con la frase: «Vacuna anti Feijoo», en



NOTICIAS

El cardenal se convirtió en «fundador de fundaciones».

alusión al presidente ejecutivo del Insalud, para el que SATSE pide la «destitución fulminante». Según afirmó Villena, se ha elegido la estatua del cardenal porque en la leyenda de la peana se dice que fue fundador de hospitales «y a él no le hubiera gustado ver su obra destruida por un fundador de fundaciones como don Alberto Núñez Feijoo».

Dependiendo de la respuesta de la Administración

sanitaria a sus reivindicaciones, se iniciará una segunda fase de movilizaciones en la que no se descarta la convocatoria de huelga.

Según ha informado el secretario provincial de SATSE, Joaquín Villena, los motivos que han llevado a la movilización son el déficit de plantillas, las pésimas condiciones de trabajo, la imposibilidad de desarrollo profesional y la ausencia de promoción.

Villena ha asegurado que la situación de las plantillas es alarmante, con una gran sobrecarga de trabajo, con personal insuficiente para atender a los usuarios al no sustituirse las bajas ni las vacaciones: «Con estas condiciones de trabajo y con los medios que tenemos, tanto materiales como humanos, es imposible atender a la población como quisiéramos».

Las reivindicaciones de SATSE pasan por la ampliación de plantillas y su adecuación a las necesidades de la población, plena sustitución, estabilidad en la programación de turnos en Atención Especializada, reconocimiento y desarrollo profesional, solución a la situación del personal de refuerzo en Primaria y regulación de la libre elección de enfermera en Primaria.

**DIMISIÓN.** Por otra parte, Joaquín Villena ha pedido públicamente la dimisión del gerente del Hospital General del Insalud de Guadalajara, Adolfo Bermúdez de Castro, al que ha acusado de ser un «negrero que esclaviza a toda la profesión», calificándole de «autoritario y dictatorial».

## Paralizado el acuerdo de equiparación de retribución de médicos y enfermeras de refuerzo

Trataba de solventar la discriminación retributiva

REDACCIÓN. Guadalajara

La Federación de Servicios Públicos de UGT (FSP-UGT), ha informado que el Insalud ha paralizado el acuerdo sobre el personal de refuerzo de Atención Primaria alcanzado con la FSP y los sindicatos presentes en la mesa sectorial de la Sanidad. Este documento trataba de solventar, en parte, la discriminación retributiva de los refuerzos, que son contratados por horas para cubrir guardias en los puestos de atención continuada a un precio que oscila entre las 833 pesetas para los médicos y las 607 para los ATS.

El acuerdo contemplaba un calendario para la equiparación de las retribuciones con los empleados de su misma categoría. Sin embargo, la FSP denuncia que, pasado un mes de la última negociación, el Insalud ha pospuesto la firma, sin fecha, por discrepancias con otros gabinetes del Gobierno: «Desde la FSP se juzga esencial la ratificación del acuerdo para poner fin a una situación de clara discriminación».

## Por fin un Crédito Automóvil con Cuota Mínima.

**OPERACION CREDICOCHOE CUOTA MINIMA**



Ahora con la **Operación Credicoche Cuota Mínima de Ibercaja** puede comprar el coche que desee y pagar menos cuota, porque Ibercaja le ofrece un préstamo con una cuota adaptada a la vida útil de su vehículo. Así, cuando decida cambiar de nuevo su coche, tendrá opción a cualquiera de estas posibilidades para cancelar el capital pendiente:

- Continuar con el mismo coche y préstamo pagando una cuota menor.
- Vender el coche y cancelar el capital pendiente.
- Incluir en la financiación de su nuevo coche el capital pendiente.

Por una **Cuota Mínima** tendrá más coche. Ibercaja le diseña una financiación a la medida. Adaptada a usted y a su coche.

Consúltenos. Venga a nuestras oficinas o llame a nuestro Servicio de Información Comercial, teléfono **902 11 12 12** o a nuestra dirección de Internet **www.ibercaja.es**.



**iberCaja**  
Estrene coche, YA.

# A pesar de la lluvia, la participación en las fiestas de Adoratrices fue masiva

La traca del 20º aniversario se encenderá el sábado por la noche

ANA MARÍA RUIZ. Guadalajara

El pasado fin de semana, los vecinos del barrio de Defensores-Adoratrices se echaron a la calle para celebrar el 20º aniversario de la creación de la AA.VV. y disfrutaron de unas de las fiestas más participativas de los últimos años, tal y como ha afirmado el presidente de la Asociación de Vecinos, Luis Sevillano: «Han sido unas fiestas estupendas, con una gran participación en todas las actividades; incluso yo diría que más que el año pasado». La única nota negativa la puso la tormenta del domingo, que obligó a suspender todos los actos programados. Por este motivo, la gran traca especial Fin de Aniversario prevista para la madrugada dominical se ha pospuesto para este sábado, a las doce de la noche.

Las actividades para los más pequeños han tenido una respuesta excelente, sobre todo los concursos de dibujo y momias y los juegos infantiles.

Los más mayores se apuntaron a las competiciones deportivas, la gran sardinada —con 125 kilos de pescado repartidos— y las verbenas nocturnas.



Los peques lo pasaron de miedo con el concurso de momias.

NOTICIAS



¡Todos a pintar!

NOTICIAS

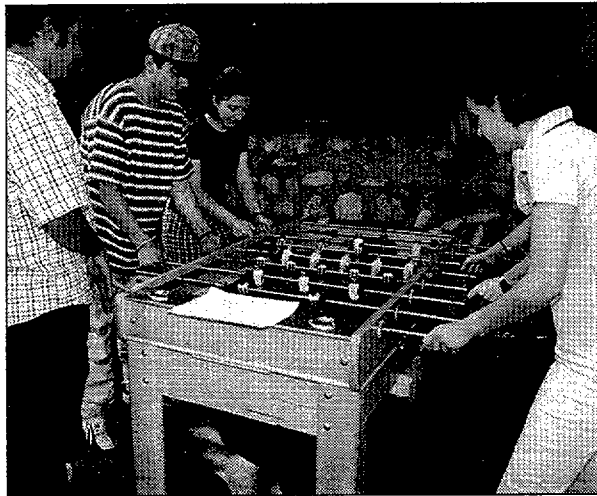

Los más jóvenes se decantaron por el fútbolín.

NOTICIAS

## FIESTAS EN EL BALCONCILLO DEL 17 AL 20 DE JUNIO

### Jueves 17 de junio

17'30 h: Concurso y juegos infantiles.  
20'30 h: Verbena popular amenizada por la orquesta "Canal 5".  
21'30 h: Pregón de inauguración de las fiestas. A cargo del concejal de obras en funciones del Ayuntamiento, Luis Benito.  
22'00 h: Elección y proclamación de la Reina y las Damas de las fiestas. Después, verbena con el grupo "Canal 5". Hasta las 24'00 horas aproximadamente.

### Viernes día 18

13'00 h: Baile vermouth y concurso de de al tortilla española.  
18'00 h: Baile/Fiesta en la sede de la Asociación de Vecinos. Amenizado por el "Trío Casablanca".  
23'30 h: Gran verbena popular amenizada por el grupo "Bailem". Hasta las 04'00 horas de la madrugada aproximadamente.

### Sábado día 19

09'00 h: Disparo de bombas y cohetes.  
09'00 h: VI Campeonato de petanca.  
10'00 h: VI Campeonato masculino de bolos castellanos. Equipos participantes San José, Alamin, Aldeanueva y AA.VV. y Hogar del Jubilado Castilla.  
14'30 h: Comida-homenaje a los vecinos, socios y Tercera Edad. En el restaurante "El Cisne" (Puerta de Bejanque). Inscripciones en la AA.VV. Precio por persona 2.400 pesetas.  
18'00 h: Baile en la sede de la Asociación de Vecinos amenizado por El Hombre Orquesta.  
19'00 h: Torneo de fútbol-sala. En las pistas deportivas de El Balconcillo. Equipos participantes: Dream Team 02, Inmobiliaria López Abad, Imel/Chernobil y AA.VV. Castilla.  
24'00 h: Gran verbena popular amenizada por la orquesta "Amadeus". Hasta las 04'30 horas de la madrugada.

### Domingo día 20

09'00 h: Disparo de bombas y cohetes.  
10'00 h: VI Campeonato de bolos castellanos.  
11'00 h: Día de la Bicicleta. Habrá camisetas para todos los participantes y sortearemos entre ellos una bonita bicicleta.  
13'00 h: Santa misa de hermandad en la parroquia San Pascual Bailón.  
19'30 h: Entrega de trofeos. En el recinto ferial de la avenida del Ejército.  
20'30 h: Gran verbena popular amenizada por el grupo "Alalán Aplauso". Hasta las 24'00 horas de la noche aproximadamente.  
24'00 h: Fin de Fiestas. Castillo de fuegos artificiales.



El Ayuntamiento de Guadalajara les desea

# Felices Fiestas

GRUP<sup>o</sup> DORISO  
**Todo sofas**

## PROMOCIÓN VERANO

- Pague en 12 meses sin intereses.
- Exposición de más de 1.000 m<sup>2</sup> en sofás.
- Especialistas en confort.

ABRIMOS SABADOS TARDE

EN COLCHONERÍA NO BUSQUE,  
AQUÍ ENCONTRARÁ LOS MEJORES PRECIOS.

Méjico, 15 - TELF.: 949 2010 94 - Pol. Ind. El Balconcillo - GUADALAJARA

# El gobierno de la Diputación Provincial y de nueve pueblos, pendiente de los pactos

## El PSOE alcanza al PP en los resultados globales de la provincia

A.M.R./J.A.M. Guadalajara

La noche electoral fue larga en Guadalajara. Hasta altas horas de la madrugada no se conocían los resultados de las votaciones, que dejan en manos de los pactos post-electorales el gobierno de la Diputación Provincial y de nueve pueblos: Anguita, Azuqueca de Henares, Budia, Cabanillas del Campo, Molina de Aragón, Pioz, Trijueque, Villanueva de Alcorón y Villanueva de la Torre.

Con respecto a los resultados, el PP ha obtenido la mayoría absoluta en la capital si bien ha perdido un concejal con respecto a 1995 y pierde en la Diputación, empatando a 12 diputados con el PSOE, por lo que será IU quien decidirá de qué signo será el Gobierno después de 16 años de mayoría absoluta de los populares. En las elecciones al Parlamento castellano-manchego, el PSOE ha logrado pasar de tres a cuatro diputados, dando la vuelta a los resultados de las regionales de hace cuatro años. Cabe destacar que es la primera vez que los socialistas ganan las autonómicas en la provincia desde 1983. Con respecto al Parlamento europeo, el PP ha obtenido el 50'45% de los votos, por encima del PSOE, con el 40'12%.

Sin duda la gran protagonista de la jornada del 13J fue la abstención. El índice de participación ha sido bastante inferior que en los anteriores comicios. Así, en la capital, la participación ha sido del 65'60% (el 73'39 en el 95) con una abstención del 34'40% (el 26'61% en el 95). En la provincia, del 72'93%

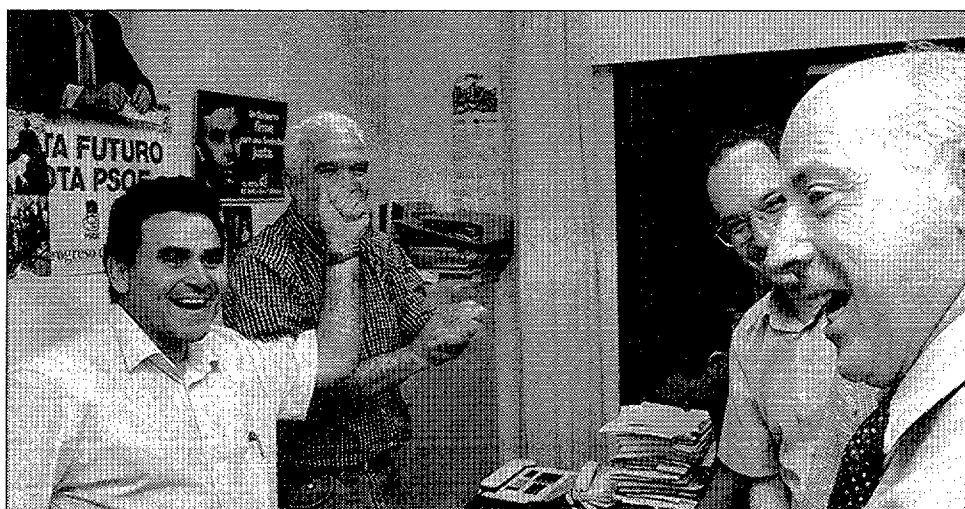

PP y PSOE-Progresistas encajaron de distinto modo el resultado de las urnas.

(78'22% en el 95) y la abstención del 27'07% (el 21'78% en 1995). En las elecciones a la región, la participación ha sido del 73'46% (77'67% en el 95) y la abstención del 26'54% (el 22'54% en el 95). En las europeas ha sido del 73'25% y la abstención del 26'75%.

**MAYORÍA PARA BRIS.**— En la capital los resultados han sido

favorables para el PP, que se alza de nuevo con la mayoría absoluta con 13 concejales frente a los 14 que obtuvo en 1995. José María Bris seguirá cuatro años más al frente del Ayuntamiento por un equipo formado por José Luis Condado, Milagros Freijo, Luis Benito, María del Carmen Heredia, Juan Antonio Pérez, Antonio Román, Jesús Orea, Juan Antonio de

las Heras, Francisco González, María Calvo, Eugenio Castillo y Carmen Dorado.

Cabe destacar el ascenso del PSOE que, en coalición con NI, pasa de 6 a 10 concejales. Ocuparán los asientos de la oposición progresista: Jesús Alique, Fernando Revuelta, José María Chaves, Teresa de Jesús Tejedor, Mariano Teruel, María Carmen Hernández, Isabel Alba, Luis

Sevillano, Magdalena Valerio y Joaquín Frías.

Izquierda Unida ha retrocedido y pasa de cinco a dos concejales: Angeles Yagüe y Jordi Badel.

En las elecciones al Parlamento regional, el PP ha perdido un diputado con respecto a los comicios de 1995 pasando de cuatro a tres: Albertina Oria, Antonio López Polo y María Angeles Font. El PSOE ha logrado un diputado más pasando de tres a cuatro: Pilar Sánchez, Florentino García Bonilla, Antonio Marco y María Cruz Aguirre.

**EMPATE EN LA DIPUTACIÓN.**— Sin duda, el éxito que mejor sabor de boca ha dejado en la coalición PSOE-Progresistas ha sido el más que probable Gobierno en la Diputación, siempre a expensas del representante obtenido por IU. Los doce diputados conseguidos en la institución provincial, mismo número que el PP, ha sido la nota más destacada que ha dejado esta cita con las urnas en Guadalajara. De momento, la lista PSOE-Progresistas no adelanta ningún nombre para la Presidencia.

Pero no sólo tiene IU la llave para gobernar la institución provincial. En Azuqueca, feudo histórico de Florentino García, la renovación popular, encabezada por José Carlos Reguilón, hace que el alcalde azudense desde 1979 tenga que recurrir a sus ex compañeros de IU para poder formar gobierno. Lo mismo ocurre en otros dos consistorios tradicionalmente socialistas, el de Molina de

Aragón y el de Cabanillas. Los populares Ana Guarinos y Pedro Fuentes obtuvieron los mismos cinco concejales que los candidatos a la reelección Julián Martínez y Ramiro Almendros. El concejal obtenido por IU en ambos casos decidirá. El PP conserva, aunque con más apuros de lo previsto, los municipios de Sacedón, Sigüenza, Cifuentes, Alovera y Pastрана. Mondéjar cambia de signo, abriendo una segunda etapa a la progresista María González, y José Luis García Sancho (PSOE) y Jaime Leceta (PP) han dejado las cosas claras en Trillo y Brihuega. La primera votación municipal en Marchamalo como autónomo ha conferido la mayoría absoluta para el progresista Armando Monge.

**CONSTITUCIÓN DE LOS AYUNTAMIENTOS.**— Según establece la Ley Orgánica del Régimen Electoral, la constitución de los ayuntamientos y la elección de alcaldes se realizará el 3 de julio, veinte días después de la celebración de las elecciones, siempre y cuando no se presente recurso contencioso-electoral contra la proclamación de concejales electos. De darse el caso, la constitución se realizaría el 23 de julio.

La Diputación Provincial, se constituirá el 4 de agosto. Una vez constituidos todos los ayuntamientos de la provincia, la Junta Electoral de Zona determinará los puestos correspondientes a cada partido judicial y asignará los puestos de diputados a partidos, coaliciones, federaciones y agrupaciones de electores según el número de votos obtenidos.

Efectuada la asignación de puestos de diputados y constituida la Diputación, los diputados elegirán entre ellos al presidente, para lo que el candidato deberá obtener la mayoría absoluta en primera votación o simple en la segunda.

AYUNTAMIENTO DE GUADALAJARA			
	Nº DE VOTOS	%	CONCEJALES
	15.769	46,7	13
	12.895	38,1	10
	2.950	8,7	2

PROVINCIA DE GUADALAJARA				
	Nº DE VOTOS	%	CONCEJALES	DIPUT.
	43.539	44,5	534	12
	42.024	43,0	501	12
	5.536	5,6	11	1

CASTILLA-LA MANCHA			
Resultados en Guadalajara			
	Nº DE VOTOS	%	DIPUTADOS
	43.686	44,6	3
	46.353	47,3	4
	4.194	4,29	0

PARLAMENTO EUROPEO		
Resultados en Guadalajara		
	Nº DE VOTOS	%
	49.243	50,4
	39.162	40,1
	4.679	4,7

En Humanes de Mohernando



### URBANIZACIÓN "La Muela"

4 Viviendas unifamiliares individuales en parcelas de 569 m<sup>2</sup>

**8.995.000** Entrada 500.000 Ptas.

TAMBIÉN VENTA DE PARCELAS

INFORMACIÓN Y VENTA:

**COVAR, S.L.**  
EMPRESA PROMOTORA

C/ Miguel Fluters, 30 - 1º A  
GUADALAJARA - Tfno.: 949 21 04 91

Elecciones 13J

## Polo: «Los resultados no son los que hubiéramos deseado»

### Decepción entre los candidatos populares

**ANA MARÍA RUIZ.** Guadalajara  
Con rostros serios y de decepción comparecieron los candidatos del PP ante los medios de comunicación la noche electoral. La rueda de prensa se celebró a las dos y media de la madrugada, cuando los datos de la provincia y la capital se habían escrutado al 100%. Hasta ese momento, los dirigentes populares permanecieron encerrados a cal y canto en la sede de la calle Clavel.

Fue el número dos a las Cortes regionales, Antonio López Polo, el encargado de romper el hielo: «Los resultados no son los que hubiéramos deseado,

pero los electores lo han decidido así y así hay que aceptarlo».

La seriedad estaba justificada, ya que el PP, a pesar de haber logrado la mayoría absoluta en el Ayuntamiento de la capital, ha perdido un concejal, la mayoría absoluta en la Diputación y un diputado regional. Según López Polo, el PP se ha visto desfavorecido por el aumento de la abstención y la concentración de votos de PSOE-Progresistas. El diputado avanzó que el PP hará un ejercicio de reflexión para analizar el porqué de los resultados en Guadalajara.

Por su parte, el alcalde en funciones, José María Bris, achacó a la climatología el importante incremento de la abstención —un 8% más que en las elecciones de 1995—, denunció la actitud de algunos medios de comunicación, en su opinión, dirigidos por el PSOE, y anunció que no volverá a presentarse a la reelección.

Con respecto a la Diputación, el PP no la da por perdida. Según afirmó Juan Pablo Sánchez, «estamos ante una situación totalmente nueva, pero el PP es el partido más votado en la provincia y sería perfectamente asumible gobernar en mayoría simple».

## Ros: «Lo del Ayuntamiento ha sido solamente una premonición»

### Califica de «lujazo» tener 4 escaños en la región

**J. ALBERTO MESEGUER**  
Guadalajara

El secretario provincial del PSOE, José Luis Ros, no ocultaba su tremenda satisfacción por los resultados arrojados por las urnas en las municipales de la provincia. En la conferencia de prensa que ofreció una vez conocido el escrutinio, Ros aseguró que «el próximo presidente de la Diputación será una persona que será concejal de PSOE-Progresistas en la provincia de Guadalajara. Eso garantizado».

El líder de los socialistas guadalajareños añadió que «vamos a gobernar en la Diputación para proteger, ayudar y asesorar a los ayuntamientos de esta provincia, que para eso están hechas las

Diputaciones, no para pasearse en coches oficiales y sacar pecho en homenajes».

José Luis Ros calificó de «batacazo» los resultados del PP en Castilla-La Mancha, recordando que «han perdido las cinco diputaciones provinciales y los ayuntamientos de Talavera, Cuenca, Albacete, Almansa, Hellín, Villarrobledo y Puertollano». En cuanto a los resultados de las Autonómicas en la provincia, Ros los calificó de «auténtico lujazo» y aseguró también que en el Ayuntamiento de Guadalajara «lo de hoy ha sido solamente una premonición».

El candidato a la capital, Jesús Alique, corrobora todas las afirmaciones del secretario provincial, calificando de

«muy positiva» la valoración de los comicios. «Hemos ganado en 33 mesas, hemos sumado casi 3.900 votos más que en 1995 y nos hemos quedado a 400 del PP. La gente han entendido nuestro mensaje de que Guadalajara necesita un cambio».

La cabeza de lista a las Cortes regionales, Pilar Sánchez, ha centrado en la combinación de juventud y experiencia el éxito obtenido en la provincia. «Era una deuda pendiente que teníamos con este partido y por fin los ciudadanos han confiado en nosotros», manifestaba Sánchez, quien también destacó la apuesta «por aunar las fuerzas de izquierda que hasta ahora se habían presentado por separado».

## IU gana mucho poder político y tiene muchas llaves

### Yagüe da mucho valor a contar con voz y voto desde dentro de las instituciones

**J.A. MESEGUER.** Guadalajara  
Izquierda Unida ha pasado en un año de no tener representación en las instituciones más importantes de la provincia —tras su escisión— a tener la llave de la gobernabilidad en la Diputación provincial y ayuntamientos como Azuqueca, Molina de Aragón o Cabanillas.

En Guadalajara capital han conseguido dos concejalías con lo que Ángeles Ya-

güe, candidata a la Alcaldía, entiende que «recuperamos poder municipal y nos da la oportunidad de presentarnos ante los ciudadanos desde dentro de las instituciones hacia afuera para llevar las propuestas de las gentes». A pesar de ver reducido el número de concejales obtenidos en la provincia en 1995, antes de que IU abandonara la disciplina de IU, su representación cobra mucho ma-

yor poder político al decantar el equilibrio entre los dos grandes partidos políticos.

Pedro García Bilbao, ex-miembro de la Ejecutiva Federal del partido, resaltó también que «aumenta la cobertura de la organización ya que hemos estrenado candidatura en muchos municipios».

En cuanto al resultado de las Autonómicas, donde Izquierda Unida no ha obteni-

do ningún escaño, García Bilbao sí recaló que «no partíamos de un diputado, sino de ninguno, y ése era nuestro listón. No obstante, tanto en la provincia de Albacete como en la de Guadalajara hemos resistido muy bien. Nuestro peso específico está reforzado».

IU ha obtenido nueve de sus once concejales provinciales en el partido judicial de Guadalajara.

## Ahora, semanas de PACTO

**J. ALBERTO MESEGUER.** Guadalajara

Una vez manifestadas las opciones de la ciudadanía, ahora las distintas fuerzas políticas tendrán que consensuar pactos de gobernabilidad allí donde las cosas no hayan quedado claras. Ayer miércoles comenzaron los contactos entre PSOE-Progresistas e IU para la Diputación. Jesús Alique ha manifestado que «la gente no entendería que no alcanzáramos un acuerdo». Sin embargo, desde IU ya se alude al transfuguismo para poner condiciones. En Azuqueca, el candidato del PP, José Carlos Reguilón, se ha quedado a un concejal de igualar a Florentino García. Los dos de IU también tienen la llave. «No estamos cerrados más que a gobernar con el PSOE. IU y nosotros hemos sido los únicos en firmar el Pacto Social, éste puede ser un punto de arranque para negociar», señalaba Reguilón. De momento, todo continúa en el aire.



**Cabanillas Restaurante**  
C/ Constitución, s/n  
CABANILLAS DEL CAMPO  
**APARCAMIENTO PROPIO**

**Menú FIN DE SEMANA**

A elegir entre: **5 Primeros Platos y 5 Segundos Platos** **1.900 Ptas.**

**RESERVAS AL TELÉFONO 949 332 842**

**MENU DEL CHEFF**

Trigueros a la Plancha  
Revuelto de Ajetes con Gambas

Lubina a la Espada  
Cabrito Asado

Repostería de la Casa

**2.700 Ptas.**

**Viernes y Sábados CENAS**

**“La Celada”: en marcha.**

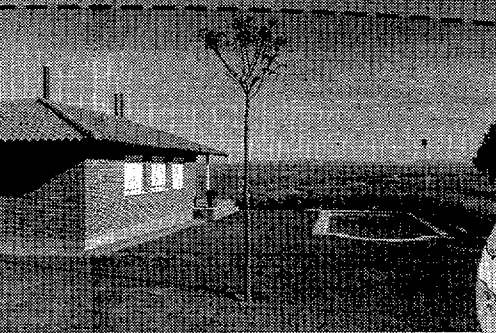

**3ª FASE A LA VENTA**

**¿Qué le pide a la vivienda de su vida?**

La Celada son los chalets con más espacio para su familia.  
Con parcelas desde 450 m<sup>2</sup>.  
Y construidos en una sola planta.

**\*VISITE NUESTRO CHALET PILOTO.**

**HORARIO:**  
De Lunes a Viernes:  
09:00h a 18:00h

Sábados, Domingos y festivos:  
11:00h a 14:00h  
16:00h a 19:00h

Tel.: 949 37 72 26

**Bienvenido a casa.**

**Hercesa INMOBILIARIA**

Cronista Manuel Serrano, 2  
19001 GUADALAJARA  
Tel.: 949 22 53 72

Ramón y Cajal, 8 y 10  
28801 ALCALÁ DE HENARES  
Tel.: 91 882 79 15

“El Ensanche”  
ALCALÁ DE HENARES  
Tel.: 91 878 91 79

Alcalá, 249 (esquina Ventas)  
28027 MADRID  
Tel.: 91 405 57 72

Avda. Andalucía, s/n  
(entrada por San Máximo, 15)  
28041 MADRID.  
Tel.: 91 500 10 40

**Precio Fijo Valor Seguro**







## La escuela-taller de "La Quebradilla" baja el telón después de dos años en funcionamiento

Se ha alcanzado un porcentaje de inserción laboral del alumnado de casi el 60 por ciento. El consistorio que surja de las elecciones decidirá si se solicita otra escuela. **Pág.13**

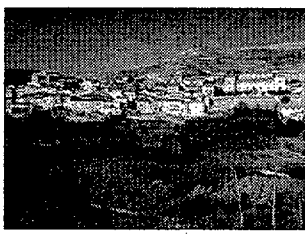

## Pastrana analiza mañana las explotaciones y la comercialización del avestruz y sus derivados

El antiguo convento de San Francisco acogerá una jornada organizada por "Comarsur" donde se pretende fomentar el asociacionismo entre los productores. **Pág. 12**

## "Ecologistas en Acción" premian la conducta ambiental

Ya hay candidatos para los premios "Atila" y "María José Gallego". **Pág.12**

**11** Jueves 17 de junio de 1999

# Provincia

## La Junta y la Diputación se acusan de falsedad en una adjudicación de obras en Almoguera

Anticorrupción archiva las denuncias del PP contra tres consejeros de Obras Públicas

J. ALBERTO MESEGUER

Guadalajara

La Fiscalía Anticorrupción decidió la semana pasada, aún en campaña electoral, el archivo de las diligencias abiertas a raíz de la denuncia de dos diputados regionales del Partido Popular, Miguel Ángel Ortí y Miguel Ángel Montserrat, contra los tres últimos responsables de la Consejería de Obras Públicas, Isidro Hernández Perlines, Emiliano García-Page y Araceli Muñoz.

Los diputados populares presentaron ante la Fiscalía el pasado 27 de abril 61 expedientes de contratación de obras, tramitados por valor de 28.519 millones de pesetas durante los ejercicios 1995-1998, en los que detectaron irregularidades de prevaricación, tráfico de influencia, cohecho, malversación de caudales públicos, fraude, estafa y falsedad en documento oficial.

Los argumentos que ha aportado la Fiscalía para esta decisión es que las supuestas irregularidades no contienen responsabilidad penal.

Según la actual consejera de Obras Públicas, Araceli Muñoz, con este dictamen «el PP queda ridiculizado ya que el decreto es contundente y evidencia la mala fe de los dirigentes populares». Muñoz asegura que esta de-



José Antonio Mínguez.



Laureano Martínez Pinilla.

## Un expediente sigue en la FISCALÍA

J.A. MESEGUER. Guadalajara

A pesar del archivo de las diligencias, uno de los expedientes continúa en estudio en la Fiscalía Anticorrupción. Se trata de la adjudicación de la obra del arroyo de la Vega en Almoguera. Según el diputado-delegado de Obras de la Diputación provincial, José Antonio Mínguez, «el delegado de la Junta, Laureano Martínez Pinilla, y el de Obras Públicas, Mariano Teruel, han intentado estafar al Ministerio de Administraciones Públicas y engañar el Fiscal Anticorrupción». Existen dos documentos de la citada obra, con una diferencia en el importe

de adjudicación de la misma de diez millones y medio de pesetas. Según la Diputación se ha hecho para intentar cobrar 16 millones del Ministerio —en una obra compartida— cuando a la Junta le correspondían menos de 11. El propio Laureano Martínez Pinilla adelanta que «alguien ha podido falsificar la firma del delegado de Obras Públicas, Mariano Teruel». Este documento sólo ha pasado por la Junta, la Diputación y ahora el Fiscal Anticorrupción. El asunto se está estudiando aparte de las anteriores diligencias.

nuncia ha dado lugar a un extenso dossier de prensa «en el que se habla del caso de corrupción más grave del Gobierno de Bono y del que no se habían dado explicaciones —continúa la titular de Obras Públicas—. Pues bien, el 5 de mayo el fiscal pidió más de 33.000 folios de documentación y el día 7 ya estaba entregada. Así contesta el Gobierno regional».

Araceli Muñoz se ha mostrado especialmente dolida porque, según sus palabras «fui acusada de siete delitos cuando ninguno de los expedientes aportados han sido tramitados bajo mi gestión. Podían haber ido a un Juzgado para darnos la ocasión de querellarnos. Pero ellos sabían que así cerraban el camino».

El presidente regional, José Bono, también ha hecho pública su satisfacción por la resolución judicial, recordando que «denunciaron unos hechos que conocían hace dos años, aguardando a presentarlos una vez convocadas las elecciones». Bono anunció en su programa electoral que su primera medida será la proposición de modificación del Código Penal para que las denuncias falsas efectuadas ante el Ministerio Fiscal sean susceptibles de fundar el delito de denuncia falsa.

## La Guardia Civil detiene a cuatro personas acusadas de homicidio

La banda se dedicaba a cometer atracos y se les relaciona con dos homicidios

REDACCIÓN. Guadalajara

La Guardia Civil de Guadalajara detuvo en la madrugada del lunes a tres personas, dos hombres y una mujer, de edades comprendidas entre los 30 y los 33 años, cuando viajaban en un BMW por la carretera Iriépal-Centenera, interviniéndoseles diversas armas, munición y 200.000 pesetas en metálico. En el momento de su detención portaban armas cargadas que no llegaron a utilizar. Esta detención se enmarca en un dispositivo que la Comandancia de Madrid puso en marcha el pasado 3 de marzo para detener a una banda organizada por delitos de homicidio, tenencia ilícita de armas, atraco a entidades bancarias y detención ilegal. Además de estas tres personas ya habían sido detenidos otros dos individuos. La banda estaba relacionada con el asesinato de J.S.Q., encontrado muerto con varios disparos el pasado 30 de mayo en Brunete (Madrid). La Policía de Badajoz también les perseguía por un atraco y un asesinato en Extremadura.

**agio**  
TRABAJO TEMPORAL

PERSONAL PREPARADO, LISTO YA.

¿Te gustaría trabajar con nosotros este verano?

NECESITAMOS: Carretilleros, Soldadores, Peones albañiles, Mozos de almacén, Camareros.

UNA EMPRESA CON ESPÍRITU JOVEN. QUE ENTIENDE A LOS TRABAJADORES.

LLÁMANOS: 949 218 141

AGIO. C/ PADRE FELIX FLORES, N.º 4. 19001 GUADALAJARA.



N.A.E.T.T. - 79/0015/94

Provincia

# “Ecologistas en Acción” presenta el programa de la II Semana medioambiental de Sigüenza

En ella se concederán los premios a la mejor y peor conducta medioambiental

J. ALBERTO MESEGUER

Guadalajara

Del 2 al 7 de agosto, Sigüenza vivirá la II Semana medioambiental, organizada por “Ecologistas en Acción” y que fue presentada el pasado martes. En ella se incluye la celebración del IV Curso de Ecología, en el que se tratarán temas de relevante actualidad como los alimentos transgénicos, la agricultura ecológica y la situación actual del mercado energético.

En el transcurso de estas jornadas se entregarán también los premios a la mejor y peor actitud medioambiental, denominados “María José Gallego” (en honor a una miembro de la asociación ecologista fallecida en diciembre) y “Atila”, que cumple su segunda edición.

Los cinco candidatos para el primero de los premios son: “Dalma”, por su lucha en la preservación del halcón peregrino; la Asociación “San Quirico” de Almadro-

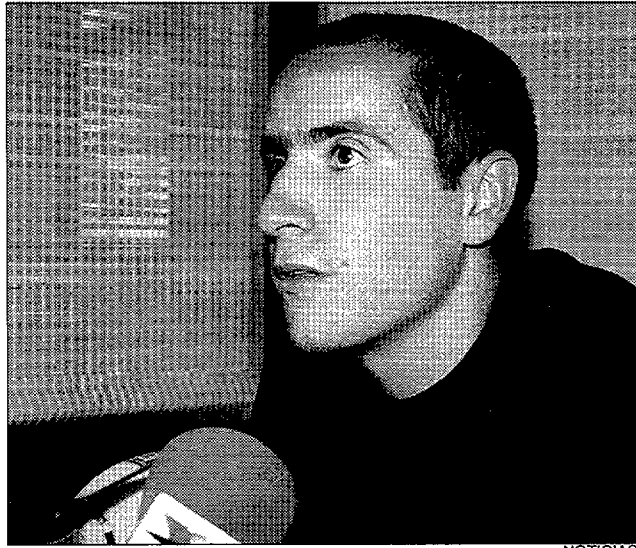

Alberto Mayor en la presentación de los premios.

nes; Jesús y Javier Atance, de Sigüenza, por un trabajo pedagógico sobre la conservación de los bosques que les ha valido el premio “Félix Rodríguez de la Fuente”; Onda Cero Guadalajara, por su información ambiental y el Seprona.

En cuanto a los premios “Atila”, los aspirantes son: el subdelegado del Gobierno, Jonás Picazo, por hacer un simulacro nuclear en una central que lleva 30 años funcionando; el Canal de Isabel II; el delegado de Agricultura, José Luis San Miguel; el

magistrado Casiano Rojas, por archivar todas las denuncias medioambientales y Construcciones Hernando Heredia, subcontrata que está realizando las obras del AVE, de la autopista y de los pantanos en la provincia.

**DESTROZOS DEL AVE, NO.** – Precisamente, “Ecologistas en Acción” desplegó el martes una pancarta en la N-320 en la que bajo el lema “Destrozo ecológico, AVE no” pretenden protestar por el error en la construcción del trazado del tren de alta velocidad y que ha costado el que cinco metros de ancho durante una longitud de un kilómetro de bosque mediterráneo haya sido arrasado. Alberto Mayor asegura que además es difícil de localizar ya que «está bastante bien escondido, han puesto una de las encinas arrasadas para taparlo y desde el actual trazado no se ve». La Guardia Civil instruye diligencias por ello.

## TRÁFICO.- Dos niños heridos, uno de ellos grave, tras un accidente

**REDACCIÓN.** – El Subsector de Tráfico de la Guardia Civil ha informado del accidente que tuvo lugar a las seis y cuarto de la tarde del martes, en el kilómetro 247,200 de la N-320, término de Tendilla, en el que un Renault Laguna se salió de la vía por la derecha, precipitándose por un desnivel. El vehículo estaba ocupado por tres adultos, de entre 28 y 33 años de edad, que resultaron ilesos. Dos niños de tres años que también viajaban en el vehículo siniestrado resultaron heridos grave y leve.

## HALLAZGO.- Encuentran el cadáver de un hombre en Matillas

**REDACCIÓN.** – Fuerzas de la Unidad Orgánica de la Policía Judicial de la Guardia Civil encontraron el cadáver de un hombre de 54 años, J.H.M., tendido en la terraza del salón de su domicilio, en el municipio de Matillas. Las causas de su fallecimiento se determinarán una vez que se conozcan los datos de la autopsia.



## AVENTURA.- La Guardia Civil acompaña a niños de la ONCE

**REDACCIÓN.** – Una Patrulla del Servicio de Protección de la Naturaleza de la Guardia Civil acompañó el sábado a 50 niños con deficiencias visuales, seleccionados por la ONCE, en la edición “Paraventura'99”, en una ruta-excursión a bordo de más de treinta vehículos todoterreno por caminos y pistas. Se visitó el pantano de Entrepeñas, Berniches, Valdeconcha, los pinares de Pastrana y los bosques de Fuentelencina completando un recorrido de 120 kilómetros por la provincia.

# “Comarsur” analiza la comercialización del avestruz

**REDACCIÓN.** Guadalajara

Mañana viernes la Asociación para el Desarrollo Local de la Comarca Sur de Guadalajara “Comarsur”, organiza una jornada de estudio sobre la cría y la comercialización del avestruz y sus derivados. Este curso, dirigido

a criadores, hosteleros, carniceros y todas las personas relacionadas con este mercado, se celebrará en el antiguo convento de San Francisco, en Pastrana.

La programación de la jornada incluye ponencias de destacados especialistas en

esta materia que abordarán la situación actual de la cabaña de avestruz, la cría, la alimentación, el coste de las explotaciones y las perspectivas de mercado para su comercialización.

“Comarsur” también busca con esta convocatoria el

fomento de fórmulas asociativas que permitan mayor competitividad y rentabilidad reduciendo costes de producción.

El sábado se visitará un centro matadero y distribuidor donde se degustarán platos cocinados con avestruz.

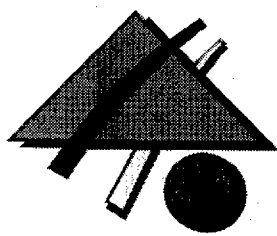

## Pinturas SACEDA

*Todo en pintura y herramientas para el pintor.*

**Incorporamos nueva gama de productos de alta decoración.**

C/ Francisco Aritio, 66-68. Nave 15 (Edificio Cristal). Tfno.: 949 24 77 12.

Avda. de Castilla, 22. Tfno.: 949 21 49 83. Guadalajara

Aprovéchese de las **GRANDES OFERTAS** por apertura.

Elija entre miles de colores y se los hacemos al instante.



**Piscinas nuevas!**

## 29 CHALETS

Desde 185 m<sup>2</sup> de parcela y 150 m<sup>2</sup> de vivienda, con piscina, pistas de pádel y zona de juegos.

Desde **15.440.000** ptas.

**ii Financiación a su medida!!**

INFORMATE EN  
**ALCARREÑA DE GESTIÓN**



C/ Virgen del Amparo, 2  
GUADALAJARA  
Tfno.: 949 224 000  
949 232 126 - 610 531 727

**Molina de Aragón disfruta ya de su nuevo centro juvenil**

Azuqueca está finalizando sus talleres municipales

REDACCIÓN. Guadalajara. La semana pasada se inauguró oficialmente el centro juvenil de Molina de Aragón.

El centro se ubica en la primera planta del edificio de usos múltiples, si bien cuenta con un acceso independiente y tiene una extensión de 205 metros cuadrados. Las obras han tenido un coste de ocho millones de pesetas, de los que la Junta ha aportado 7.822.407 pesetas.

Por otro lado, en la Casa de la Cultura de Azuqueca, una exposición recoge los trabajos realizados por los alumnos que han participado del taller municipal de pintura. En los próximos días harán lo propio el resto de talleres, por los que este curso han pasado cerca de 400 personas.

Además de pintura, hay talleres de danza y dos de música. En muchos casos, lo aprendido aquí sirve a los jóvenes de lanzamiento para desarrollar facetas artísticas a más alto nivel.

**Ayer se puso el punto final a la escuela-taller "La Quebradilla" de Azuqueca tras dos años**

Antes de la clausura, el nivel de inserción laboral ya se acercaba al 60%

REDACCIÓN. Guadalajara. Ayer miércoles concluyó el periodo de formación profesional que ha supuesto la escuela-taller "La Quebradilla" de Azuqueca, tras dos años de funcionamiento.

La directora de la misma, Ana Isabel Martínez, ha destacado que se ha cumplido con creces el principal objetivo de este proyecto ya que «hemos conseguido un nivel de inserción laboral en torno al 50-60 por ciento».

"La Quebradilla" comenzó a funcionar el 17 de junio de 1997 con cuatro talleres: fontanería-calefacción, albañilería, jardinería-medio ambiente y carpintería, con 15 alumnos por rama. Alumnado que ha sufrido diversas modificaciones a lo largo de este tiempo debido a que muchos encontraron empleo y otros tuvieron que cumplir con el servicio militar. En el

aspecto financiero tanto INEM como Ayuntamiento y Junta de Comunidades han aportado en conjunto más de 190 millones de pesetas.

LABORES MUNICIPALES.- Durante estos dos años, los alumnos de la escuela-taller han sido contratados como trabajadores del Ayuntamiento, y entre sus labores, han venido trabajando en la construcción de un parque infantil en el barrio de Asfain - que fue inaugurado el jueves pasado-, en una caseta-almacén en el parque del Arenal y labores de mantenimiento y conservación en el parque de La Quebradilla. En el Aula de la Naturaleza, los alumnos también han trabajado en la producción de plantas autóctonas. El próximo Equipo de Gobierno decidirá sobre la solicitud de una nueva escuela-taller.

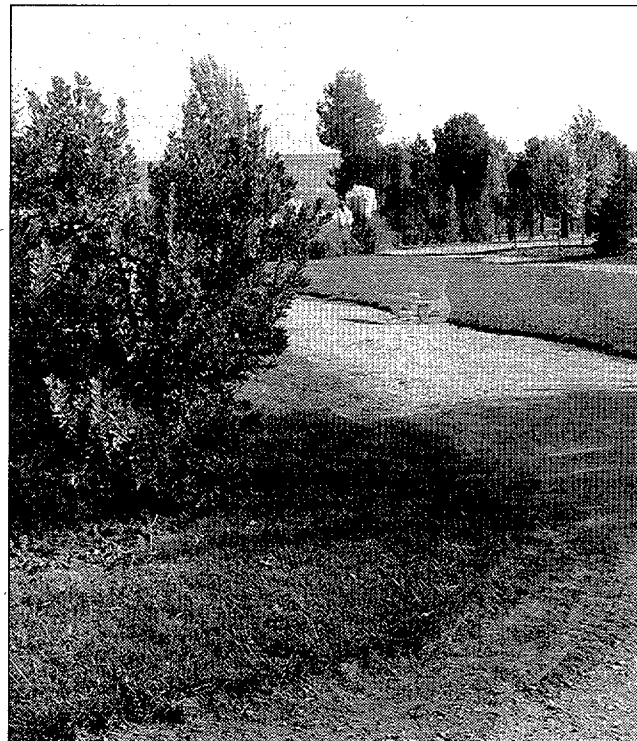

La escuela-taller ha incidido mucho en el medio ambiente.

**Sanidad dota a 7 centros de salud de aparatos de reanimación**

Se trata de desfibriladores semiautomáticos para pacientes con insuficiencia cardíaca

REDACCIÓN. Guadalajara. La Delegación de Sanidad ha distribuido durante estos días siete desfibriladores semiautomáticos en los centros de salud de los municipios de Sigüenza, Cogolludo, Mondéjar, Pastrana, Brihuega, El Casar y Cifuentes. Estos instrumentos per-

miten la reanimación de personas que sufren paradas cardiorespiratorias hasta su traslado al hospital de referencia.

La entrega de este aparato se enmarca dentro del Plan regional de Urgencias y Emergencias, al tiempo que sirve de complemento a la

reciente puesta en marcha del sistema de teleelectrocardiografía en la provincia de Guadalajara.

Estos siete desfibriladores se unen a los seis que ya fueron distribuidos por la Delegación de Sanidad de Guadalajara con anterioridad. La intención del Gobierno re-

gional es dotar de este tipo de material sanitario a todos los centros de salud operativos, con el fin último de acercar la tecnología médica a todos los municipios, en una provincia donde la cantidad de poblaciones y la dispersión de los habitantes la hace muy necesaria.

**UGT acusa a la Hospedería de Pastrana de política antisindical**

Según el sindicato, el gerente presiona a la delegada de Personal

REDACCIÓN. Guadalajara. El Comité provincial ordinario de UGT ha adoptado una resolución en la que expresa su más enérgica repulsa ante las presiones y prácticas antisindicales que, según los ugetistas, se desarrollan en la empresa "Hospedería Real" de Pastrana por parte del gerente. El sindicato recuerda que ya tuvieron que hacer uso de los tribunales de lo social para garantizar la representación sindical de los trabajadores de esta empresa.

**Discrepancias en el convenio de "Vicasa"**

REDACCIÓN. Guadalajara. La mayoría de los trabajadores a turno de la factoría azudense de "Vicasa" se oponen al convenio negociado por su comité de empresa, que lo firmó conociendo estas divergencias. De momento han decidido causar baja en los sindicatos.

*La calidad que buscas, con el servicio que tú te mereces.*



Salón Ducal



Salón Victoria



Calidad superior



Servicio esmerado



Restaurante  
**Las Galeras**

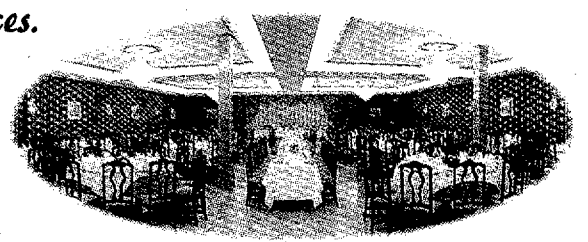

Salón Real



Salón Alejandra



Viaje de novios



Dormitorio de matrimonio

Carretera Madrid-Barcelona, Km. 60.600 - Tlfones: 949 227 567 - 949 227 526 - TARACENA (Guadalajara)

E-mail: salones@lasgaleras.com - Internet: www.lasgaleras.com

Provincia

# Los nuevos Ciclos Formativos de FP se convierten en verdaderos semilleros de profesionales

La práctica totalidad de los alumnos que acaban la nueva FP consiguen colocarse

REDACCIÓN. Guadalajara

Casi en el recuerdo queda lo que ha sido hasta hace algunos años la Formación Profesional. Los responsables del Ministerio de Educación están dando un nuevo impulso a la formación profesional nacida de la LOGSE con resultados ciertamente buenos.

Hasta hace pocos años, a la FPI se accedía desde octavo de EGB. En algunos casos los alumnos ni siquiera tenían por qué acabar octavo, es decir, pasaban a cursar FP sin el graduado escolar. El fracaso escolar que cosechaba la FP I era enorme, prácticamente de un setenta por ciento, porque de alguna manera los alumnos ya llegaban a ella fracasados. Además, se encontraban con un poco de los mismo, Matemáticas, Lengua, Física. Un alumno que comenzaba a cursar FP I tenía más asignaturas incluso que uno que comenzara 1º de BUP. A las asignaturas del BUP se unían otras como Tecnología y las propias prácticas. En algunos casos aparecían asignaturas como Organización, Legislación empresarial, Seguridad e higiene, lo que convertía a la Formación Profesional en una tarea más dura que el BUP.

Desde la FPI se podía pa-



Alumnos del Instituto Luis de Lucena, uno de los centros de la capital donde se imparte la nueva FP.

sar a la FP II. En ésta, los alumnos continuaban con lo mismo: Lengua, Matemáticas, las asignaturas de tronco común más las específicas de la profesión. Los responsables del Ministerio de Educación reconocen que la FPIII funcionaba muy bien; «incluso los propios empresarios todavía nos lo dicen, que los chavales que contratan de FP II son buenísimos, los que lograban pasar desde la FPI, claro, que eran pocos», asegura José Antonio Sánchez, asesor de Formación

Profesional de la Dirección Provincial del Ministerio de Educación.

LOS NUEVOS ESTUDIOS.- Ahora, con la LOGSE, la cosa cambia. La enseñanza obligatoria se prolonga dos años más con respecto al antiguo octavo de EGB. Ahora, la obligación es acabar 4º de la ESO con 16 años. Y a partir de ahí, puede cursarse o bien el Bachillerato o bien la FP. Es decir, se parte de un tronco común en el que los alumnos reciben una formación simi-

lar. Primera diferencia: para comenzar a cursar la nueva FP, o Ciclos Formativos de Grado Medio, como ahora se llama al primer nivel de formación profesional, los alumnos necesitan tener la educación secundaria terminada.

En los Ciclos de Grado Medio desaparecen las cargas de Matemáticas, Física, Lengua... y el resto de las asignaturas de tronco común. Un alumno que decida emprender cualquiera de estos ciclos se va a encontrar in-

mediatamente con unos estudios eminentemente prácticos, estrechamente relacionados con la profesión que escojan.

EMINENTEMENTE PRÁCTICOS.- Estos ciclos duran, como mucho, dos cursos escolares. En bastantes casos, los Ciclos de Grado Medio se prolongan por espacio de un curso escolar más tres meses, los tres primeros meses del curso siguiente. Este trimestre se emplea en las prácticas que el alumno hará en la empresa. El alumno dispone de un tutor en la propia empresa, una persona que le enseña, que le lleva de la mano, intentando que desarrolle todo aquello que ha aprendido en el instituto.

«Después, lo más normal es que los chicos busquen trabajo -asegura José Antonio Sánchez-. Hay que tener en cuenta que un chaval que decide, desde la enseñanza secundaria, hacer un Ciclo de Grado Medio, lo hace porque lo que quiere es una incorporación inmediata al mundo laboral. Es un alumno que tal vez está harto y desea aprender un oficio práctico ya».

UNA ATRACTIVA SALIDA PROFESIONAL.- Los ciclos de grado superior son el siguiente nivel de la nueva FP. No es posible pasar directamente del Grado Medio al Grado superior: es necesario haber cursado el Bachillerato. Estamos ante un nivel de enseñanza cualitativamente distinto. Un alumno procedente de la enseñanza secundaria, hace el bachillerato LOGSE y desde ahí puede ir a la Universidad o a los Ciclos Formativos de Grado Superior. Es decir, la formación profesional superior está a un nivel parejo al de la Universidad. Los alumnos que acceden a ella han cursado Bachillerato o COU. Aunque es verdad que no se les exige selectividad, el nivel es similar. De hecho, a veces, sobre todo cuando se trata de carreras técnicas, los empresarios optan igualmente por contratar a un ingeniero técnico que a un titulado de Ciclo Formativo de Grado Superior.

Todos los institutos de Guadalajara donde se cursaba la antigua FP, tienen ahora los nuevos ciclos formativos. Incluso institutos que tradicionalmente no tenían Forma-

ción Profesional -como el Buero Vallejo o el Brianda de Mendoza- han tomado estos estudios como oferta. «Desde el año 94, se está haciendo la implantación de ciclos en Guadalajara, que está ya a más de un ochenta por ciento. De hecho, un alumno no puede hacer ya la FP I ni iniciar tampoco la FP II; quedan sólo restos de los últimos años. Ya todo lo que hay son ciclos formativos», asegura José Antonio Sánchez.

En los Ciclos Formativos de Grado Superior ocurre algo similar a los de Grado Medio. Son dos cursos normalmente. El primer curso se desarrolla en el centro educativo así como dos trimestres del siguiente curso. El último trimestre también se dedica a las prácticas en empresas.

Las prácticas son algo fundamental y novedoso, tal vez el quid del éxito de la nueva FP. Antes se hacían, pero no eran obligatorias. Ahora las prácticas, obligatorias, se sitúan en el horario laboral de la empresa durante tres meses. Según Sánchez, «a los alumnos les viene muy bien porque, de la mano del centro educativo, conocen el mundo empresarial y laboral, tienen un tutor tanto en la empresa como en el centro, hablan. El alumno no tiene la presión de que le están pagando y tiene que cumplir estrictamente, aunque sí tiene la sana presión de que, si queda bien, en muchos casos se le contrata. Los empresarios en muchos casos se benefician, pero también dan, puesto que deben disponer de una persona que está atendiendo al alumno y que dedica tiempo a él».

En la actualidad hay 325 empresas de Guadalajara que están colaborando con la nueva Formación Profesional. Son alrededor de 500 alumnos los que hacen prácticas en empresas, con su seguro, su convenio, etc.

Para el empresario también son todo importantes ventajas, ya que, sin coste alguno, forma a sus empleados y tiene una bolsa de futuros trabajadores, a los que conoce, porque los ha formado, y a los que en muchos casos contratará en el futuro, cosa antes poco probable. De este modo, la agilidad en la contratación puede acelerarse, y el trabajador puede dar su pleno rendimiento en la empresa en menos tiempo, pues se ahorra el periodo de formación.

Desde los Ciclos Formativos de Grado Superior se puede tener acceso también a la Universidad, sin necesidad de tener que superar la Selectividad, para cursar algunas diplomaturas e ingenierías técnicas.

**ONORO** Cuesta de Calderón, 8 Guadalajara 949 21 88 13

**VENTAS**

TIPO	ZONA	M <sup>2</sup>	DORMIT.	OTROS	PRECIO
PISO	Ferial	170	5	Garaje	25.500.000
PISO	Céntrico	160	5	Trastero	16.000.000
PISO	Amparo	115	4	Garaje	27.000.000
PISO	Bejarque	135	4	Garaje	19.000.000
PISO	Rosaleda	100	4	Garaje	15.000.000
PISO	Amparo	126	3	Garaje	16.000.000
PISO	R. Amistad	100	3	Garaje	14.000.000
PISO	Manantiales	85	3	Garaje	11.000.000
PISO	Amparo	156	3	Parquet	19.000.000
PISO	Concordia	75	3		8.500.000
APART.	Multiclaves	70	2	Garaje	13.400.000
APART.	Céntrico	80	2	Mejoras	12.800.000
APART.	Concordia	50	1	Garaje	14.000.000
APART.	Mercado	60	1	Garaje	11.300.000

**¡FINANCIACIÓN 100%! ¡**

**ESMATEL**  
Almacén de Material Eléctrico

SÓLO VENDEMOS CALIDAD • Distribuidor SIEMENS  
Abrimos sábados mañana. Juan de Austria, 134  
Tels. 949 21 22 27 - 949 21 80 61  
GUADALAJARA

**Plantas Guadalajara**  
GARDEN CENTER

Viveros, Jardinería.  
Plantas y Complementos.  
Proyectos y Mantenimiento de Jardines.

**GRAN VARIEDAD DE PLANTAS**

**¡VISÍTENOS!**  
Tlfno.: 949 33 21 69  
630 93 30 79  
Ctra. Torrelaguna, Km. 4  
1ª ROTONDA  
(Guadalajara)

**Si tú no mueves un dedo, otros lo harán por ti.**

En muchos países del mundo los niños son encarcelados, torturados y asesinados. Ayúdanos a combatir estos abusos contra los niños.

**91 531 25 09**  
Amnistía Internacional  
Barquillo 17 - 28004 Madrid

# FORMACIÓN PROFESIONAL: INCORPORACIÓN INMEDIATA

Las empresas de Guadalajara solicitan, cada vez más, jóvenes con estudios de Formación Profesional. En este momento no hay titulados en paro en el sector industrial. Las bolsas de alumnos de los Institutos están vacías, la empresa demanda profesionales a un ritmo mayor que la graduación de nuevas promociones.

En nuestra provincia, teniendo en cuenta todos los sectores, un 80% de los titulados en FP que han buscado trabajo lo han hallado en los seis primeros meses de concluir sus estudios. En el sector industrial esta cifra es del 90%.

Los alumnos que terminan este curso 4º de Educación Secundaria, 2º de Bachillerato LOGSE o COU no deben pensarlo dos veces, el mundo empresarial les espera después de cursar los nuevos Ciclos Formativos de Formación Profesional.

## ACCESO Y ADMISIÓN A LOS CICLOS FORMATIVOS

El acceso a los ciclos formativos puede ser DIRECTO si tienes un título o acreditación académica apropiada o mediante PRUEBA DE ACCESO si careces de ella y cumples los requisitos previstos.

Requisito académico	Ciclo Formativo	Título	Salidas
2º DE BUP <b>E.S.O.</b> F.P. I PRUEBA DE ACCESO	<b>GRADO MEDIO</b>	<b>TÉCNICO</b>	<b>BACHILLERATO</b> <small>CON CONVALIDACIONES</small> <b>MUNDO LABORAL</b> <b>OTROS ESTUDIOS</b>
COU <b>BACHILLERATO</b> F.P. II PRUEBA DE ACCESO	<b>GRADO SUPERIOR</b>	<b>TÉCNICO SUPERIOR</b>	<b>ESC. UNIVERSIT.</b> <b>MUNDO LABORAL</b> <b>OTROS ESTUDIOS</b>

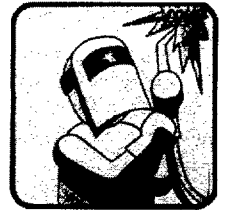
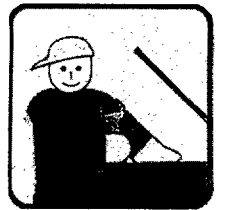

## OFERTA PROVINCIAL DE FORMACIÓN PROFESIONAL

CICLOS DE GRADO MEDIO	INSTITUTOS DE ENSEÑANZA SECUNDARIA PÚBLICOS
GESTIÓN ADMINISTRATIVA	<b>Brianda de Mendoza</b> <b>San Isidro</b> (Azuqueca) <b>Fernández de Moratín</b> (Pastrana) <b>Molina de Aragón</b> <b>M. Vazquez de Arce</b> (Sigüenza)
COMERCIO	<b>Brianda de Mendoza</b>
CARROCERÍA	<b>San Isidro</b> (Azuqueca)
COCINA	<b>Buero Vallejo</b>
ELECTROMECÁNICA DE VEHÍCULOS MECANIZADO	<b>Castilla</b>
CUIDADOS AUX. DE ENFERMERÍA	<b>José Luis Sampedro</b>
LABORATORIO (Química)	
EQUIP. E INSTALACIONES ELECTROTÉCNICAS	<b>Luis de Lucena</b>
EQUIP. ELECTRÓNICOS DE CONSUMO	
MANT. Y MONT. INSTALACIONES FRIO-CALOR	
PELUQUERÍA	

CICLOS DE GRADO SUPERIOR	INSTITUTOS DE ENSEÑANZA SECUNDARIA PÚBLICOS
ADMINISTRACIÓN Y FINANZAS	<b>Brianda de Mendoza</b> <b>San Isidro</b> (Azuqueca)
MANTENIMIENTO EQUI. INDUSTRIAL	<b>Castilla</b>
RESTAURACIÓN	<b>Buero Vallejo</b>
ANATOMÍA PATOLÓGICA Y CITOLOGÍA	<b>José Luis Sampedro</b>
ANÁLISIS Y CONTROL	
DESARR. DE APLIC. INFORMÁTICAS	<b>Brianda de Mendoza</b>
COMERCIO INTERNACIONAL (TARDE)	
GESTIÓN DEL TRANSPORTE (TARDE)	
DESARR. DE PROD. ELECTRÓNICOS	<b>Luis de Lucena</b>
INSTALACIONES ELECTROTÉCNICAS	
DESARROLLO DE PROJ. DE CONSTRUCCIÓN	
ESTÉTICA	

## PLAZOS DE SOLICITUD Y MATRÍCULA

CICLOS FORMATIVOS DE GRADO MEDIO	ACCESO DIRECTO		ACCESO MEDIANTE PRUEBA	
	SOLICITUD DE MATRÍCULA	MATRÍCULACIÓN	INSCRIPCIÓN A LA PRUEBA DE ACCESO	REALIZACIÓN DE LA PRUEBA
	Del 15 de abril al 7 de mayo	PERIODO ORDINARIO: Del 1al 15 de julio PERIODO EXTRAORDINARIO: Del 1al 15 de septiembre	Del 10 al 25 de mayo	23 de junio
CICLOS FORMATIVOS DE GRADO SUPERIOR	PERIODO ORDINARIO: Del 1al 10 de septiembre	PERIODO ORDINARIO: Del 21al 24 de septiembre		

**PARA MÁS INFORMACIÓN DIRIGIRSE A:**  
 DIRECCIÓN PROVINCIAL DE EDUCACIÓN Y CULTURA DE GUADALAJARA  
 Tfno.: 949 222 800 - 949 213 524. [www.mec.es/dp/guadalajara](http://www.mec.es/dp/guadalajara), y en los centros educativos.



**MINISTERIO DE EDUCACIÓN Y CULTURA**  
 SUBDIRECCIÓN GENERAL DE PROMOCIÓN Y ORIENTACIÓN PROFESIONAL  
 DIRECCIÓN PROVINCIAL DE GUADALAJARA



# Deportes

## FÚTBOL

### Lorenzo Sanz inaugura la nueva sede de la Peña Madridista de Guadalajara

**REDACCIÓN.** Guadalajara. El presidente del Real Madrid, Lorenzo Sanz, estará presente el sábado en la inauguración de la nueva sede de la Peña Madridista de Guadalajara, situada en la calle Padre Taberno, 1.

La cita será a las ocho y media de la tarde. Una hora después, Lorenzo Sanz también acudirán a la cena de celebración del 45º aniversario de la Peña de Guadalajara.

Las invitaciones para participar en esta cena-aniversario se pueden retirar en la misma sede social de la peña en horario de ocho a diez de la noche, al precio de 5.000 pesetas para los no socios y de 2.000 pesetas para los socios.

La Peña Madridista de Guadalajara fue fundada en 1954 y cuenta en la actualidad con cerca de 160 socios.

## FÚTBOL

### La Peña Madridista "La Séptima" celebra su tercer aniversario

**REDACCIÓN.** Guadalajara. Mañana viernes, la Peña Madridista "La Séptima" de Azuqueca de Henares, celebrará una cena con motivo del tercer aniversario de su fundación.

Será a partir de las diez de la noche en el restaurante azudense "La Garrocha".

El precio de la cena será de 4.000 pesetas para los socios y de 5.500 para los no socios. Aún se pueden retirar invitaciones, incluso mañana en el mismo restaurante.

La Peña Madridista "La Séptima" nació hace tres años en Azuqueca de Henares y desde entonces ha realizado cada fin de semana viajes al Santiago Bernabeu.

## FÚTBOL. Liguilla de ascenso a Segunda "B"

# Las lesiones se apoderan del Deportivo

Vico y Joselu se unen a la lista de jugadores que han dicho adiós a la liguilla

**ALBERTO MORENO.** Guadalajara. La suerte no está acompañando al Deportivo Guadalajara en el momento decisivo de la temporada. Si durante toda la campaña, las lesiones han respetado a la mayor parte de los jugadores del cuadro morado, en la liguilla de ascenso se han cebado con la plantilla deportivista.

Con Segovia y Teixeira fuera de las convocatorias por sendas lesiones, desde el comienzo de la liguilla, tras el primer encuentro cayeron también Mozas e Israel —quien sólo pudo disputar 15 minutos en el primer partido ante el San Fernando—. Ahora han sido Vico y Joselu los que se perderán lo que queda de campaña.

Esta situación, junto a las sanciones por cartulinas, ha provocado que Delfín Álvarez haya convocado para los tres partidos que se llevan disputados de liguilla, hasta a 22 jugadores —cuatro de ellos por primera vez en la temporada—. De esta extensa lista de jugadores, 19 han disputado al menos un minuto en el play-off.

Diez jugadores han sido convocados en los tres encuentros, aunque por ejemplo, de ellos, el portero Rojas no ha intervenido en el juego, o Moya lo ha hecho en sólo 53 minutos en total. Por su parte, sólo siete han jugado en todos los encuentros y seis de ellos, como titulares, pero solamente cuatro hombres han disputado los 270 minutos que se llevan jugados de la liguilla.

El cuarteto que se ha visto aislado de sanciones o lesiones y que ha contado con la confianza de Delfín Álvarez durante todos los minutos está formado por el



NOTICIAS

Hasta seis jugadores han caído por lesión en la liguilla de ascenso.

portero Iker, con cinco goles encajados; Gil, que se encuentra en un buen estado de forma; Cobos, que está completando una gran liguilla y el delantero Julio, que ha pesar de mostrarse más desahogado que en el resto de la temporada, es el pichichi del equipo en estos tres partidos, con dos tantos (conseguidos ambos en Burguillos).

Los otros goleadores son Meléndez y Alfonso, los dos con un gol en su casillero.

Por su parte, Javier Meléndez y Sergio han jugado los 90 minutos de cada uno de los dos encuentros en los que han participado.

En todo este cúmulo de cifras, hay que destacar el debut de dos jugadores, Carlos de la Plata que ha jugado sus

dos encuentros como titular y David Rubio, aunque sólo ha contado con un minuto, en el encuentro de Extremadura.

## Vico pasa hoy por el quirófano

**A. MORENO.** Guadalajara. El encuentro ante el Grabasa Burguillos del pasado sábado jugado en el Pedro Escartín, resultó del todo negativo para el Deportivo Guadalajara. No sólo por haber sumado su segunda derrota en casa, que le aleja —aunque no matemáticamente— de las opciones por el primer puesto, sino porque se dieron las lesiones de Joselu y de Vico. En el caso del primero, tuvo que ser sustituido en el minuto 39, ya que pisó mal, giró la pierna y se quedó su rodilla atascada. Lo que le ha supuesto un esguince en el menisco y que le mantendrá apartado con toda seguridad de los terrenos de juego para lo que queda de liguilla. Vico, por su parte, recibió un golpe en la cara, lo que provocó un hundimiento en el pómulo izquierdo. El mismo sábado, después del encuentro fue ingresado en el hospital madrileño Gregorio Marañón y hoy pasará por el quirófano. También Vico se perderá los tres encuentros que faltan de temporada.

## Las opciones pasan por ganar en San Fernando

Si además gana el Burguillos al Guadix, habría un cuádruple empate

### ALBERTO MORENO

Guadalajara

La derrota ante el Grabasa Burguillos en el Pedro Escartín llegó para el cuadro morado como un jarro de agua fría. Era la segunda derrota en casa en la liguilla, en la que aún no se conoce el triunfo como local.

Sin embargo, cuando lle-

garon las noticias de la derrota del San Fernando con el Guadix, todo parecía más claro.

Ahora, la clasificación refleja un empate en la cabeza con seis puntos entre San Fernando y Guadix y con tres, el Guadalajara y el Grabasa Burguillos.

La próxima jornada será

clave para dilucidar las opciones de los cuatro equipos. Una victoria del Deportivo en San Fernando (domingo, 19,30 horas), unido a una posible victoria del Burguillos ante el Guadix (sábado, 19,00 horas), pondría a todos los equipos empatados con seis puntos en su casillero.

Así, en el caso del Deportivo Guadalajara, se tendría que jugar el ascenso en su doble enfrentamiento ante el granadino Guadix que sería el sábado, día 26 en el Pedro Escartín y el miércoles, día 30 en Granada. Aún hay opciones, pero ahora el Depor, ya no depende de sí mismo.

## ATLETISMO

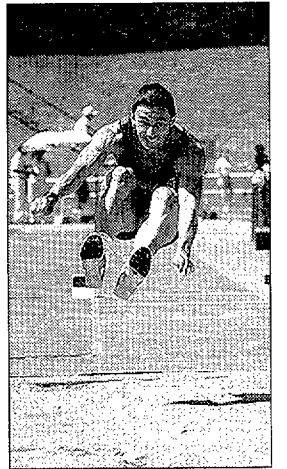

NOTICIAS

Atletismo, el sábado.

## La Fuente de la Niña acoge el sábado la final de la División de Honor

El Airtel, favorito

### REDACCIÓN.

Guadalajara

Las pistas municipales de la Fuente de la Niña acogerán el sábado, la jornada final de la División de Honor de atletismo, con la participación del Club Airtel A.A.M., el Chapín Jerez y el F. C. Barcelona.

El Club Airtel aspira a obtener su decimocuarto título consecutivo en la competición. En esta edición la cita se encuentra más igualada que nunca, ya que Airtel y Chapín se encuentran con los mismos puntos.

En Guadalajara participarán atletas de la talla de Isaac Viciosa, Yago Lamela, Alberto García, Manuel Pancorbo, Venancio José Murcia, Montxu Miranda, Anacleto Jiménez o el alcarreño Alberto Viejo.

La competición dará comienzo a las cinco de la tarde, con la prueba de martillo, para finalizar cerca de las ocho, con la disputa de los 4x400. Además de las pertinentes pruebas de velocidad, estarán las de peso, salto, jabalina o disco.

Durante el desarrollo de la competición se celebrará una quiniela denominada "El juego de la zorra" que se basa en acertar los ganadores de ocho pruebas de las seleccionadas. Al ganador del juego, se le regalará un teléfono móvil y 4.000 pesetas en llamadas por corte-sía de Airtel.



**BALONCESTO. Liga Eba**

# El Baloncesto Rayet Guadalajara ya prepara la próxima campaña

El equipo busca un base, un escolta y un pívot que podría ser comunitario

**ALBERTO MORENO.** Guadalajara El Club Baloncesto Rayet Guadalajara va perfilando poco a poco la plantilla de la próxima temporada.

Con la confirmación de la categoría en la que participará (liga EBA, tras renunciar a la invitación de la Federación Española de acceder a la LEB), el entrenador, Aurelio Zapata, está configurando ese equipo competitivo que necesita el club para estar la próxima temporada entre los mejores.

Por el momento, las bajas casi seguras serán el base Ricardo Moraleda y el pívot Miguel Torres, mientras que aún no está decidida la continuidad del escolta madrileño Carlos Martínez, quien estudia como primera opción su participación en la LEB. Martínez tiene varias ofertas de esta categoría, la más importante de ellas procedente del Caja Sur de Córdoba. El jugador ha participado durante la pasada semana en el liga de verano de Fuenlabrada con el Forum.

Según el entrenador del Rayet Guadalajara, Aurelio Zapata, el concurso de Carlos Martínez con el Rayet la próxima campaña «depende de su incorporación a la LEB. Si finalmente no logra encontrar equipo en esta categoría, jugará con nosotros, porque es importante para nosotros y él ha estado aquí contento».

En el capítulo de altas, Zapata está buscando un base. El nombre que suena con más fuerza es el de José Ignacio González, jugador de 1,82, procedente del Fuenlabrada. Zapata le define como

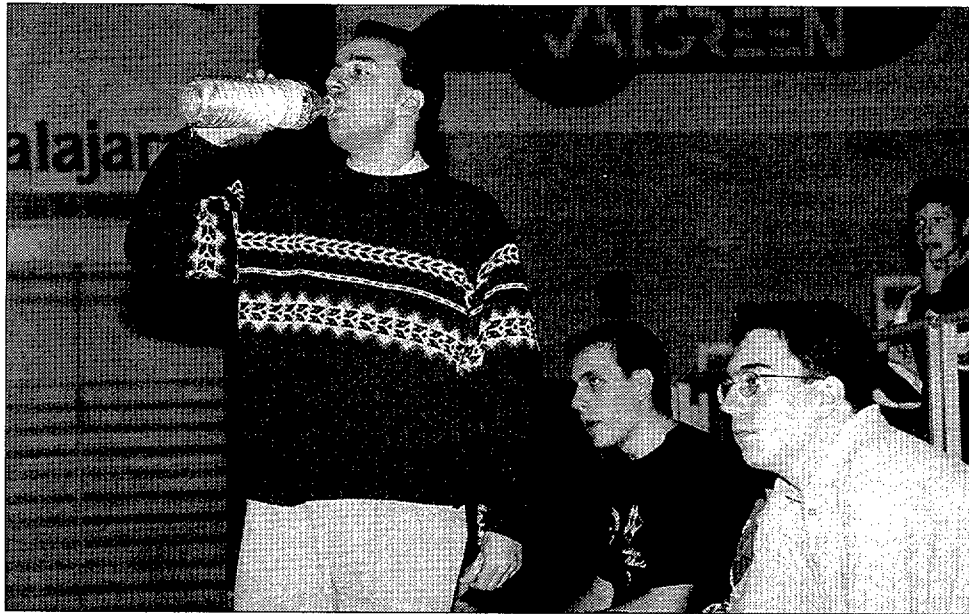

Aurelio Zapata está preparando un equipo competitivo para la próxima temporada.

«un buen defensor, muy rápido y con un tiro de tres puntos muy bueno. Además, pese a su juventud —tiene 20 años— cuenta con dos temporadas de experiencia en la Eba». En el lado negativo, está el hecho de haber salido de una importante lesión.

Fructifique o no el fichaje de González, el club sigue buscando otros bases, al igual que un jugador que pueda actuar en el puesto de escol-

ta. Así, se está esperando los descartes que realicen el Real Madrid y el Estudiantes.

El equipo también busca un jugador para el puesto de pívot, que bien podría tratarse de un comunitario sub-22. Zapata está estudiando un video de un joven francés, procedente de la cantera del PSG. «Si el desembolso que hay que hacer por él es grande, no vendrá», asegura el preparador alcarreño,

quien añade que «traer a un comunitario sólo lo haremos si es económico». El jugador ronda los dos metros de altura, aunque se presenta bastante corpulento.

El entrenador está preparando una modificación del presupuesto inicial para presentarlo al patrocinador, aunque depende del grupo en el que participe el equipo la próxima temporada. Tras la decisión de la Federación Española de ampliar en un grupo la liga Eba, las incógnitas llegan sobre los rivales del equipo alcarreño. Según Zapata «lo más probable es que nos incluyan en el grupo con equipos canarios, aunque se está escuchando de todo, incluso que nos pondrán con Plasencia. Tenemos que saber con quién vamos a jugar y dónde tenemos que viajar para cerrar el presupuesto».

## Pruebas de acceso al club

**A.M.P.** Guadalajara

El próximo martes, día 22, el Guadalajara realizará las pruebas de acceso al club para niños nacidos entre 1982 y 1987. Aurelio Zapata indica que «queremos dedicar una especial atención a la cantera y queremos controlar el mayor número de niños posible. Los más destacados se incorporarán al club, aunque a estas edades no se puede descartar a nadie, con lo que haremos un seguimiento de todos». La cita será en el polideportivo San José, a partir de las cuatro de la tarde.

**FÚTBOL SALA**

# Ismael Mínguez releva a Encinas en el Alamin

**REDACCIÓN.** Guadalajara

Ismael Mínguez Sigüenza ha sido el hombre elegido para sustituir en el banquillo del F. S. Alamin a José Luis Encinas, técnico que ha dirigido al equipo la última temporada y a quien la directiva del club no ha renovado el contrato.

Ismael Mínguez ha sido entrenador del equipo filial, cuanta con 26 años y esta

será su tercera temporada en el club tras pasar anteriormente por el Atanzón F.S. de la liga provincial.

Con este fichaje, el cuadro alaminero quiere seguir con su política de dar oportunidad a la gente de Guadalajara, no sólo con la plantilla de jóvenes jugadores, sino, como en este caso, dando la oportunidad a un entrenador de Guadalajara.

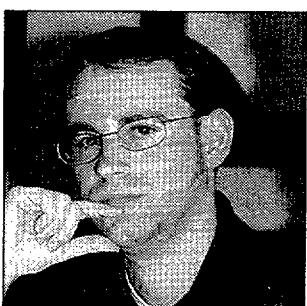

Ismael Mínguez.

En los próximos días se decidirá la categoría en la que militará definitivamente el equipo la próxima campaña. De momento, las posibilidades de que el F.S. Alamin permanezca en la Nacional "A", son muy elevadas, a pesar de que perdió esta categoría en las últimas jornadas de la pasada liga. También se decidirá en breve el capítulo de altas y bajas.

**FÚTBOL SALA**

# Los cadetes de Asisa/Comercial Díaz se juegan la final nacional

Se enfrentan en la semifinal al Costa de Almería

**ALBERTO MORENO.** Guadalajara El equipo cadete del Club Deportivo Venus, bajo el nombre de Asisa/Comercial Díaz, se juega este fin de semana el campeonato nacional en el polideportivo San José.

El conjunto, entrenado por Santiago Cano, disputará la semifinal ante el Costa de Almería, el sábado, a las 19,15 horas. El preparador comenta sobre el rival que «es un equipo de una localidad que no tiene tradición en fútbol sala, aunque los conjuntos andaluces siempre han sido muy fuertes».

La otra semifinal la disputarán a las cinco y media de la tarde el Sala 10 Foticos, de Zaragoza y el Juventud Las Cortes, de Barcelona. La final será el domingo, a las 12,30 horas, justo después de la disputa por el tercer y cuarto puesto, también en el polideportivo San José.

El místico se muestra optimista sobre las opciones

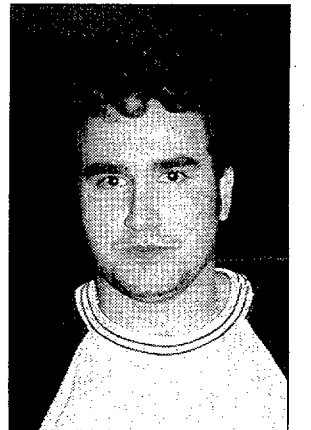

Santi Cano, entrenador.

nes de su equipo. «De momento, tenemos las mismas posibilidades que los demás equipos. No conocemos a ninguno, pero ellos tampoco nos conocen a nosotros», comenta, y añade sobre sus jugadores que «están todos con muchas ganas de hacer algo importante».

El Asisa/Comercial Díaz esta temporada no ha perdido ningún encuentro en competición oficial.

## FÚTBOL SALA- El C.D. Venus decide no renovar a Chema Cruz en el banquillo del Fuencisla/Universanch

**REDACCIÓN.** Guadalajara

Después de dos años al frente del primer equipo, Chema Cruz abandona la disciplina del Club Deportivo Venus. Así se lo comunicó el presidente, Jesús Fuentes, la pasada semana. El técnico madrileño estudia ahora varias ofertas para la próxima temporada. Descartada ya su inclusión al Carnicer Fiat de Torrejón, Cruz podría recalar en el Villalba, aunque también suenan con fuerza rumores sobre su continuidad en otro equipo de Guadalajara. La dirección técnica del Fuencisla/Universanch está ahora pendiente de la decisión de la junta directiva. De momento, los nombres que se barajan son de hombres de la casa, como Martín Villar, actual preparador físico o Juan Mena. Entre los dos, el mayor número de papeletas para ocupar el banquillo, lo tiene el segundo.

## FÚTBOL SALA- El domingo se juegan las finales de la competición de Copa Provincial, en el San José

**REDACCIÓN.** Guadalajara

Fuentenovilla-Corral/Moya y Friplaza-Roinex, disputarán este sábado las semifinales de la competición de Copa Provincial, en la categoría senior. Los cuatro se juegan un pase a la final que será el domingo, a partir de las siete y media de la tarde, en el polideportivo San José. Por su parte, en la categoría juvenil, la final será a las 18,15 horas y la disputarán Asisa/Alcadent, que derrotó en semifinales al Asisa/SNT, por penaltys y Oxitrans, que ganó a Olimpiada. El sábado será la final de benjamín entre Juventud Azuqueca y Olimpiada (12,30 horas). A partir de las ocho y media del domingo se entregarán los trofeos de las categorías senior y juvenil.

## Motor

# Los nuevos Ibiza y Córdoba, en Guadalajara

Si esta temporada ha habido expectación ante la aparición de un nuevo modelo, ha sido con el nuevo Ibiza. Guadalajara ha sido escenario de su esperada llegada

JOSÉ ANDRÉS MERINO  
Guadalajara

El líder en ventas del mercado español, nuestro Seat Ibiza, ha recibido una inyección de juventud, con nuevo diseño y unas motorizaciones muy interesantes. Si antes era líder, ahora tiene más motivos para seguir siéndolo.

Cuando el centro técnico de Seat en Martorell recibió el encargo de diseñar el nuevo Ibiza, los ingenieros tuvieron claro que la fórmula del éxito pasaba por conservar la filosofía del modelo, el inconfundible y sólido perfil

y la imagen juvenil y desenfadada, aun cuando bajo su piel se llevasen a cabo profundas modificaciones. Cambios estéticos, mecánicos, de equipamiento y estructura han servido para llevar el concepto Ibiza a su máxima expresión. El nuevo Ibiza ha crecido 2 cm. respecto a su antecesor, conserva su identidad e incluso refuerza su carácter gracias a un aspecto más agresivo. El renovado estilo se aprecia en el frontal, heredado directamente de su hermano mayor, el Toledo. Las nuevas motorizacio-



Nueva parrilla delante y ligeras modificaciones en el portón trasero son las máximas novedades estéticas de los nuevos Ibiza.

nes que equipa el Ibiza ofrecen un amplio elenco sobre el que elegir. Desde el económico 1.0 MPI de 50 caballos, dueño de la ciudad, hasta el más potente de la gama: el nuevo 1.8 20VT de 156 caballos, que hará las delicias de los más *racing*. Esto, pasando por el 1.4 MPI de 60 caballos, el 1.6 de 75, el 1.6 de 100 CV y el 1.6 automático, también con 100 cv. En las versiones diesel encon-

tramos el 1.9, con sus distintas especificaciones: SDI de 68 cv, y TDI de 90 y 110 cv.

**NUEVO SEAT CORDOBA.**— Los padres de familia se decantan por los automóviles de tres volúmenes o de tipo familiar. El Córdoba ofrece ese plus, ya sea en la carrocería de dos puertas o en la funcional de cuatro, pero sobre todo en la espaciosa versión Vario. El nuevo Córdoba com-

parte la base estructural y el bastidor del nuevo Ibiza, también con una amplia oferta de motorizaciones: los propulsores gasolina 1.4 de 60 cv, 1.6 de 75 cv, 1.6 de 100 cv y los diesel de inyección directa 1.9 SDI de 68 cv, 1.9 TDi de 90 y TDi de 110 cv. Todo ello en tres niveles de acabado: Stella, Signo y Sport.

El nuevo Córdoba también armoniza su estética con el aire de familia iniciado con el

Seat Toledo. Destaca, al igual que en el Ibiza, su nueva calandra delantera y capó, faros dimensionados, spoiler anterior más prominente con amplias tomas de aire y faros antinieblas encastrados.

Nueva estética y motorizaciones para un automóvil que está marcando una época. Sin lugar a dudas, el nuevo Seat Ibiza continuará siendo un gran líder en ventas. Razones no le faltan.

## SR 125 y Habana Retro, nuevos modelos de Aprilia

JOSÉ ANDRÉS MERINO  
Los Nuevos Hornos. Madrid

El mercado de los scooters está sufriendo continuamente modificaciones en sus ofertas de compra. Esto es debido a la gran utilidad que tienen estas pequeñas *devora atascos*. Pero, aparte de la funcionalidad, los compradores de scooters buscan algo más: estilo, elegancia, novedad y un rendimiento sport. Aprilia, desde su primera SR 50, lo diseño con grandes

dimensiones y una base técnica disobredimensionada, garantizando así una imagen *racing*. El nuevo SR 125 tiene un carácter deportivo, joven, agresivo y ganador, sin olvidar nunca su clase y elegancia, máxima fundamental de todas las máquinas ofrecidas por la marca de Noale. Este nuevo SR 125 ofrece una gran movilidad urbana con posibilidad de largos desplazamientos, con unas prestaciones al más alto nivel.



NOTICIAS

De hecho, la velocidad máxima que marca su velocímetro se sitúa en los 160 km./h. Es un valor exagerado, pero la realidad no queda lejos.

Con la Habana Retro, la marca de Noale ha hecho todo un derroche de diseño. Un auténtico scooter con reminiscencias de los años 60. Lo más característico de su precioso diseño es su parte trasera tipo *cola de avispa*, lo que delata claramente su aire retro y reminiscencias cuba-

nas. La Habana es perfecta para un tipo de gente amantes de lo clásico pero que no renuncia a la más alta tecnología ofrecida por la marca italiana. Este nuevo scooter es color, facilidad de uso y funcionalidad. Tal vez ideal para el mercado femenino por su diseño y su escasa altura al suelo.

Cualquiera de las dos nuevas creaciones de Aprilia nos harán girar la vista hacia ellas en un instante.

# ¡¡OCCASIÓN ÚNICA!!

Vehículos de los modelos

## Ibiza y CORDOBA

procedentes de flotas y con garantía de un año, desde

# 1.330.000 ptas.

## ¡¡UNIDADES LIMITADAS!!

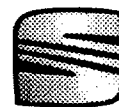

SEAT  
Infórmate en:

### Fisauto

Polígono

"El Balconcillo"

Parcela 63

Guadalajara

Tlfno.: 949 201 711

PENSANDO EN TI

# Nuevo Fiat Marea Weekend

**JOSE ANDRES MERINO**  
Guadalajara

Externamente, las variaciones que este modelo ha sufrido son mínimas, puesto que se ha querido preservar la línea elegante y distinguida de esta berlina y su versión familiar. Los embellecedores de rueda y los colores de la carrocería son de nuevo diseño y, además, se montan neumáticos más anchos en las versiones de gasolina. En el interior del habitáculo se ofrecen cambios importantes. El colorido da sensación de luminosidad, con la parte baja del habitáculo decorada en tonos oscuros y la alta en claros.

En la práctica, esos cambios se han dejado ver de forma muy clara. Los espacios libres son más grandes y la comodidad está más que asegurada. Los asientos son muy cómodos y espaciosos y la sujeción, en todos los aspectos, es muy buena. El salpicadero también es nuevo, con un novedoso diseño para los gráficos y las agujas en color rojo. Todos los instrumentos son fáciles de manejar y presentan una calidad bastante alta. Además, existe la opción de configurar el interior para *no fumador*, sustituyendo los ceniceros por tomas de 12V para el teléfono móvil o para el ordenador.

El Marea Weekend que NOTICIAS tuvo la oportunidad de probar, equipaba el motor JTD de 105 caballos. Un diesel con unas prestaciones muy buenas y con

unos consumos discretísimos. El índice de rumorosidad de este propulsor es bajísimo, tan solo se oye algo más de lo habitual el silbido del turbo, pero este sonido es agradable. En su comportamiento mecánico, este propulsor equipado con inyección directa ofrece una facilidad de conducción muy alta. Tiene potencia en baja y en ciudad se conduce sin ningún problema. Si buscamos la zona alta del cuentavueeltas, el *turbo* se hace notar y arroja un buen nivel de prestaciones.

Respecto a modelos anteriores, las suspensiones se han modificado, siendo ahora más confortables. Se han montado amortiguadores de

Los modelos Marea, berlina y weekend han sufrido una profunda remodelación tanto estética como mecánica

gran calidad con muelles más blandos y más cortos. En la práctica, esto hace que el Marea presente un conjunto de suspensiones algo más blando que en la anterior versión, ofreciendo ahora un nivel de confort más alto, pero también con más balanceos de carrocería. A pesar de esto, la estabilidad del Marea Weekend no se ha visto afectada

en ningún momento.

NOTICIAS dispuso para su prueba de la versión familiar, de la que hay que destacar la enorme versatilidad de su carrocería.

Los nuevos Marea han llegado a nuestro mercado con fuerza, con renovaciones estéticas y nuevas motorizaciones que harán las delicias de los más exigentes.



NOTICIAS

La carrocería weekend ofrece una gran versatilidad al usuario.



NOTICIAS

Los grupos ópticos han aumentado de tamaño en los nuevos Marea.



NOTICIAS

Ligeras modificaciones estéticas para las nuevas versiones de los Fiat Marea.

TALLERES  
**LOPEZ - VALERO**

Especialistas en AIRE ACONDICIONADO

C/ Francisco Arriño, 62 - Nave C4 - Tlfno.: 949 22 70 68 - Guadalajara

**BOXES**



**RACING**

Travesía de Medina, 2 - Tlfno.: 949 25 44 79

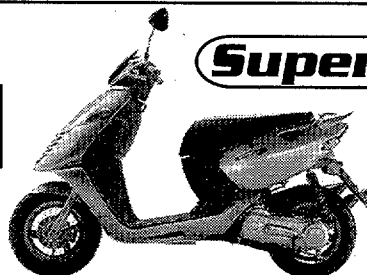

**Super oferta**

**199.000 ptas.**

**aprilia  
Sonic 50**

CONCESIONARIO OFICIAL  
para Guadalajara y Provincia

**aprilia**

Oferta válida hasta el 31 de julio de 1999.

En Cabanillas del Campo  
**Residencial "Los Altos"**  
(Junto al casco urbano)

7 viviendas unifamiliares pareadas  
en parcelas de 250 m<sup>2</sup> a 360 m<sup>2</sup>

**16.495.000**

ENTRADA 500.000 PTS.

INFORMACIÓN Y VENTA:  
C/ Miguel Fluiters, 30 - 1º A  
GUADALAJARA - Tlfno.: 949 21 04 91

**COVAR, S.L.**  
EMPRESA PROMOTORA

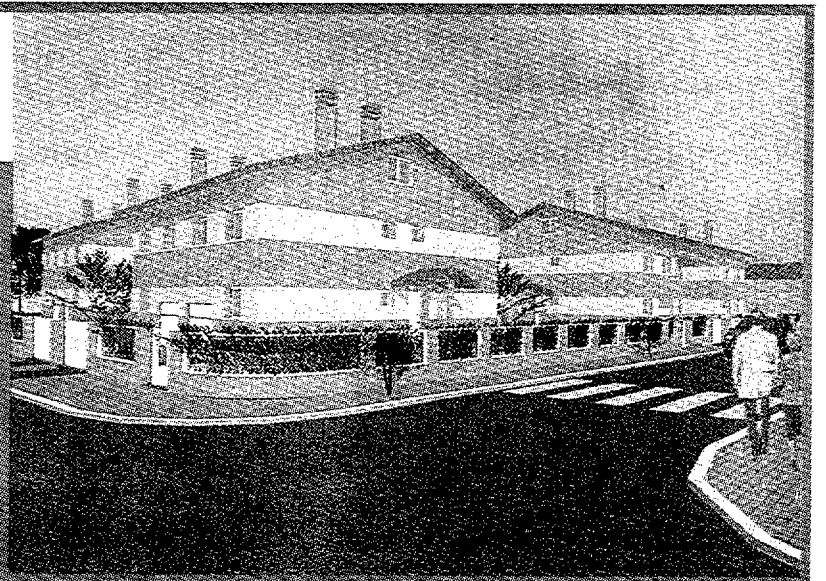

## Economía y Empresas

## La tarjeta Comercio Amigo de Guadalajara cuenta ya con una cifra cercana a los 6.000 usuarios

Más de trescientos comercios de la provincia se han adherido a la iniciativa

REDACCIÓN  
Guadalajara

La Tarjeta Comercio Amigo cumple ahora dos meses desde que fuera presentada en público. Trescientos establecimientos de la provincia están ya adheridos a la Tarjeta y a punto están de hacerlo las gasolineras. Las negociaciones con los establecimientos hosteleros también van a buen ritmo.

La tarjeta Comercio Amigo nació de la mano de la Asociación del Comercio en General de Guadalajara y la Caja Rural, y comienza a consolidarse como un medio de pago novedoso para clientes y comerciantes. La finalidad de la tarjeta, de la que se benefician ya alrededor de 6.000 compradores, es estimular el movimiento comercial de la provincia, impulsar el desarrollo industrial, paliar los efectos de la competencia de las grandes superficies y fidelizar a los clientes de Guadalajara.

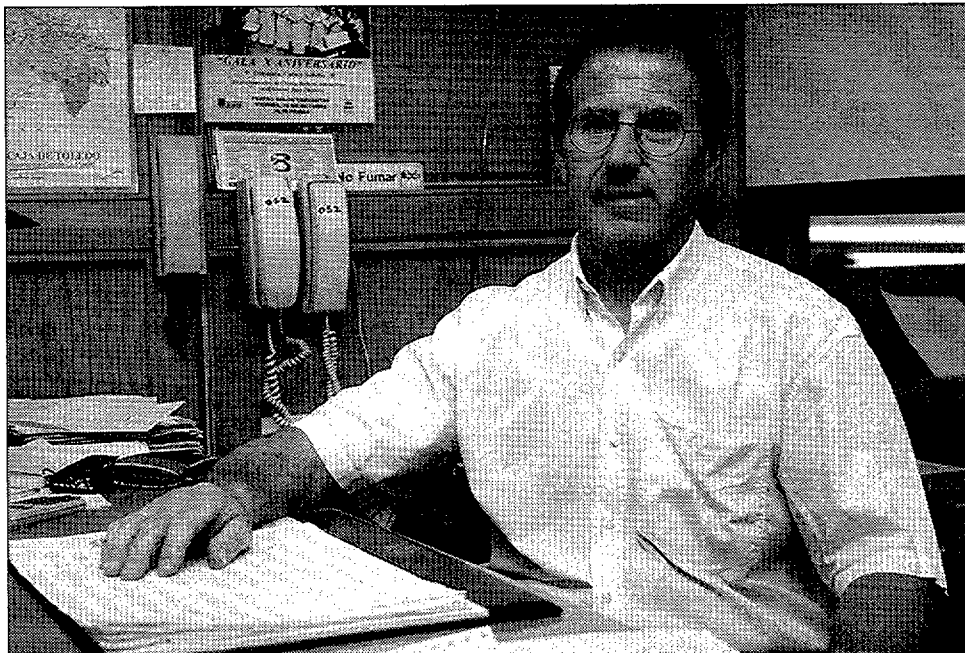

José Delgado, presidente de la Asociación del Comercio de Guadalajara, uno de los creadores de la tarjeta.

La tarjeta Comercio Amigo viene a resolver en buena parte el tema de las comisiones que cualquier tarjeta de

crédito plantea a los consumidores. El usuario no paga nada por la emisión ni conservación de la tarjeta, y, en

cambio, el comerciante se beneficia de unas comisiones inferiores al resto de tarjetas del mercado. Se trata de comisiones verdaderamente

bajas: el 1,85% para estaciones de servicio y establecimientos de alimentación y el 0,80% para el resto de los comercios. Una parte de esa pequeña comisión va a parar a la propia Asociación de Comerciantes, creando un fondo que sirve para mejorar la calidad y el servicio de los establecimientos, gastos de publicidad y promociones. En concreto, el próximo 30 de julio, cualquier usuario de la tarjeta que haya comprado una sola vez con ella, entrará en el sorteo ante notario de un viaje a Palma de Mallorca con todos los gastos pagados. Un sorteo de iguales características se celebrará entre los establecimientos que hayan conseguido hasta el momento realizar más de diez adhesiones a la tarjeta entre sus clientes.

Según José Delgado, presidente de la Asociación del Comercio de Guadalajara, «todas nuestras previsiones se están desbordando, los ciudadanos han acogido la tar-

jeta muy bien. Pensamos que en un futuro próximo la tarjeta pueda tener otros usos, como el de monedero, la posibilidad de poder pagar por ejemplo en los autobuses... Todo esto es posible en buena parte gracias a la Caja Rural, que cuenta con verdadera tecnología punta».

La filosofía de la tarjeta es conseguir que el comercio en Guadalajara se revitalice, evitar que los compradores se desplacen a Madrid o a las superficies del Corredor del Henares, generar riqueza en la propia provincia y fomentar no sólo que no se destruya empleo sino que se fomente. Se trata de hacer de la compra en Guadalajara algo realmente atractivo a los bolsillos de los ciudadanos.

Entre las ventajas para los clientes está el aplazamiento del pago a sesenta días sin que suponga coste alguno añadido, y sesenta meses de financiación sin necesidad de trámites financieros, crédito gratuito de un mes por el solo hecho de solicitar la tarjeta, participación en sorteos y crédito gratuito en la Caja Rural sin necesidad de abrir una cuenta en la entidad y pudiendo domiciliar la cuenta en otra.

Puede solicitarse información acerca de la tarjeta en las oficinas de Caja Rural o en cualquiera de los establecimientos adheridos.



API

## El Colegio Oficial de Agentes de la Propiedad Inmobiliaria de Guadalajara y Provincia informa:

Que ante la proliferación de DELITOS DE ESTAFA dentro del sector inmobiliario cometidos por oficinas inmobiliarias, gestionadas por personal ajeno a la profesión, este Colegio sólo se hace responsable de las actuaciones dentro del sector inmobiliario de los Agentes de la Propiedad Inmobiliaria Colegiados:

ÚNICO TÍTULO OFICIAL QUE FACULTA PARA EL EJERCICIO PROFESIONAL.

Nº	API	NOMBRE	DIRECCIÓN	INMOBILIARIA
13		Juan Beceril Solano	C/ Mayor, 14, 2º A (GU)	-----
44		José Luis García San Jacinto	Pº. Fernández Iparraquirre, 16 (GU)	SANJO
52		Antonio Ceballos Riaza	C/ Mayor, 32, 1º Izda. (GU)	CEBALLOS
53		José Bannassar Palou de Comasema	C/ Virgen del Amparo, 2 (GU)	-----
54		Vicente Caballo Lobato	C/ Mayor, 36, 1º (GU)	CABALLO
55		Fernando Hombrados Larriba	Pº. San Roque, 17 (GU)	HOMBRADOS
56		Dolores Robledano Alonso	C/ Acacias, 2 (AZ)	ROBLEDANO
58		Jaime Uriarte Muerza	C/ Mayor, 34 (GU)	URIARTE
59		Montserrat Madrid Martínez	C/ Manuel Medrano, 1 (GU)	ALCARRIA
60		Juan José López Abad	Pza. Virgen de la Antigua, 1, Local (GU)	LOPEZ-ABAD
62		Estela Villalba Negredo	C/ Boixareu Rivera, 81, P 5, 2º A (GU)	-----
63		Eladio Catalán Minguez	C/ Arcipreste de Hita, 28 (GU)	-----
64		Francisco Javier Solano Rodríguez	C/ Arcipreste de Hita, 28 (GU)	-----
67		Ismael Antonio Rendas Gabriel	C/ Benito Hernando, 20 (GU)	RIENDAS
68		Emilio Ceballos Riaza	C/ Nuño Beltrán de Guzmán, 1, 1º (GU)	ARBETETA
69		Alberto Quemada Salsamendi	C/ Virgen de la Soledad, 2 (GU)	EUROPISO
70		Mª del Carmen Baldominos Escribano	C/ Mayor, 47, 2º (GU)	ELIRE
72		Florinda Solano Provencio	C/ Calvario, 1 (AZ)	SOLANO
73		Mª Rosa Pérez del Río	C/ Pareja Serrada, 2B, Bajo A (GU)	BAVIERA
74		Antonio Aldeanueva Viejo	Pº. Fernández Iparraquirre, 4 (GU)	-----
75		Mª Julia Bannassar Gutiérrez de la Concha	C/ Vgen. del Amparo, 2 (GU)	ALCARREÑA DE GESTIÓN

En Guadalajara, mayo de 1.999. Fdo. Juan José López Abad  
Presidente del Colegio Oficial de Agentes de la Propiedad Inmobiliaria de Guadalajara.

## Casa Mariano, treinta años al servicio de la buena mesa en Guadalajara

REDACCIÓN. Guadalajara

Treinta años hace que el abuelo de Raúl y Oscar aparecía en Guadalajara y compraba un restaurante que intentó y consiguió reflotar. El restaurante Casa Mariano ha ido pasando de padres a hijos a través de tres generaciones. Sesenta años contemplan el inmejorable hacer culinario de esta familia.

Su éxito: una cocina casera selecta, y los buenos asados que la familia trajo de Segovia. «Nosotros somos segovianos —cuenta Raúl—. Tuvimos un restaurante en Boceguillas, cerca de Sepúlveda, somos de allí. Y de allí fuimos a Villalba, después a Villacastín, donde tenemos dos hostales-restaurantes y un tercero que lleva uno de mis hermanos. Más tarde nos vinimos aquí; compraron este restaurante mi abuelo, mi padre y un tío mío y comenzamos a montarlo. Hace veinte años lo empecé a regentar mi padre y hace como cinco años empezamos los hijos».

Sin embargo, el padre de Raúl y Oscar, con la nada despreciable edad de 72 años,



Raúl y Oscar, en su restaurante.

sigue siendo el alma mater de los asados de Casa Mariano. Carnes de Segovia y Avila de crianza propia, y cordero y cabrito de la tierra, son las especialidades asadas que

han hecho de Casa Mariano uno de los restaurantes más queridos y visitados por los guadalajareños. El trato amable y los buenos precios, hacen el resto.

Anuncios clasificados entre PARTICULARES durante dos semanas por sólo 2.000 ptas. + I.V.A.

## Arriendos

### Se alquila piso

Con garaje.  
Céntrico.  
3 dormitorios, 2 baños,  
cocina amueblada.  
Tlfn.: 949 214754  
(Llamar tardes)

### Se alquila nave

162 m<sup>2</sup>.  
Diáfana. Luz de fuerza.  
Servicio. 2.000 m<sup>2</sup>.  
Colindante de terreno.  
Tlfn.: 949 220982

## Locales

### ¡OCASIÓN!

VENDO  
LOCAL COMERCIAL  
Céntrico.  
190 m<sup>2</sup>.  
10 metros de fachada.  
Precio: 16.500.000 ptas.  
Tlfn.: 949 218813

### Guadalajara UP-12

#### Locales comerciales

- Diáfanos, aptos para cualquier actividad.  
- Superficies de 60, 85, 200, 400 y 500 m<sup>2</sup>.  
Tlfnos.:  
918 898 464  
609 214 083  
949 254 961

## Motor

### Vendo coche

TOYOTA CELICA GT  
3 años.  
GU-8866-G  
Precio: 2.800.00 ptas.  
Tlfn.: 639 888926

### Vendo

KART  
Ideal para niños.  
Tlfn.: 610 739954

## Pisos

### Vendo piso

Pza. San Esteban, 4 - 4º E.  
146 m<sup>2</sup>. 4 dormitorios, salón, cocina, 2 baños completos. Garaje.  
Precio: 20.500.000 ptas.  
Tlfn.: 949 279181  
949 230346

### Vendo piso

3 dormitorios.  
Exterior.  
Zona Julián Besteiro.  
Tlfn.: 606 792820

### Vendo piso

Zona Multicines.  
4 dormitorios, 2 baños.  
Garaje y trastero.  
Tlfn.: 949 254181

## Ofertas

### Se necesita

AYUDANTE  
TRACTORISTA  
Temporada.  
Zona Guadalajara.  
Tlfn.: 689 417025

### Se necesita

COCINERA  
Experiencia.  
Para campamento  
(2ª quincena de julio).  
Tlfn.: 949 226 897

### Empresa de Alcalá de Hres. NECESITA

Oficial cortador de sierra mural vertical.  
Interesados llamar al  
tlfn.: 91 883 01 43  
(Preguntar por José López)

### Se necesita

VENDEDOR DE INFORMÁTICA  
Para Guadalajara.  
Tlfnos.: 91 808 40 80  
(Preguntar Ángeles Romero)

### Empresa constructora Necesita

GRUPO DE ENCOFRADORES para obra en Villanueva de la Torre.  
Duración 1 año.  
Tlfn.: 91 883 28 14

## INEM

- Operadores de máquinas de movimientos de tierras: Motoniveladora, retroexcavadora, retro de giro total, mini cargadora.
- Conductor de camión. Carnet C2.
- Conductor trailer. Rutas nacionales. 30-45 años.
- Peluquera. Oficial de 1ª. (Guadalajara).
- Peluquera/o. Ayudante adelantada/o. 20-35 años. (Guadalajara).
- Albañiles. Oficiales de 1ª o cuadrilla. (Varias localidades).
- Oficial construcción. Conocimientos de pintura y revestimientos. Experiencia en trabajo en altura. Permiso B1. (Guadalajara).
- Trabajos de reparación-rehabilitación. Fachadas.
- Montador lunas automóviles. Experiencia. (Guadalajara y Madrid).
- Maquinista de máquina agrícola. Cosechadora y tractor.
- Conductor de mercancías peligrosas.
- Conductor de camión grúa.
- Mozo almacén/conductor. Mayor de 35 años. Permisos de conducir hasta el E. (Azuqueca de Hres.).
- Camarero. Aprendiz. 16-20 años. (Cabanillas del C.).
- Camarero. 24-30 años. Carnet manipulador de alimentos. (Cabanillas).
- Cocinera. Oficial. Residente en Azuqueca de Hres.
- Camarera de terraza. 22-30 años. Horario tarde-noche.
- Ayudante camarero y ayudante de cocina. 18-25 años. (Guadalajara).
- Pizzero. Preparador de pizzas. (Guadalajara).

### ¿Quieres trabajar en una empresa que, además de formación, te ofrezca un contrato indefinido?

El grupo empresarial AGROSA, S.A., para su centro de trabajo en Matillas (Guadalajara), ofrece contrato laboral (Financiado por la Junta de Comunidades de Castilla-La Mancha y el Fondo Social Europeo, dentro del programa de módulos de Formación y Empleo con empresas), durante cinco meses (2 horas diarias de formación y 4 horas diarias de prácticas) con posibilidad de posterior inserción laboral en la empresa mediante un CONTRATO INDEFINIDO, en la ocupación de operario de mantenimiento de fábrica (Áreas Formativas: Electricidad, Electrónica, Neumática-Hidráulica y Fontanería).

Los interesados pueden inscribirse hasta el próximo 25 de junio en nuestras oficinas situadas en Jadraque o bien hacerlo a través del teléfono o fax.

Dirigido a desempleados, sin conocimientos previos en la ocupación.

Grupo Empresarial AGROSA, S.A.  
Camino de Cáritas, s/n.  
19240 - JADRAQUE (Guadalajara)  
Tlfn.: 902 12 24 12  
Fax: 949 89 04 36

La Mancomunidad "Vega del Henares" va a contratar a UN MONITOR de actividades juveniles para desarrollar los distintos programas e iniciativas que este organismo lleva a cabo en los siete municipios que integran esta agrupación: Azuqueca, Alovera, Cabanillas del Campo, Yunquera, Fontanar, Villanueva de la Torre y Quer.

Los interesados tienen el plazo hasta el próximo día 23 de junio para presentar sus solicitudes en cualquier de estos ayuntamientos, en los que además pueden recoger las bases de la convocatoria y las instancias.

Su anuncio en Noticias es más eficaz.

Publicación controlada por

27.000 ejemplares

C/Capitán Arenas, 23 Tlfn.: 949 254801  
GUADALAJARA Fax: 949 214307

## Trasposos

### Se traspasa

TIENDA DE DEPORTES  
Por no poder atender.  
Bien situada.  
Tlfn.: 616 707961

## Servicios

### LIMPIEZAS ESTER

- Limpiezas de comunidades, garajes, locales, oficinas...
- Abrillantado y cristalizado de suelos.
- Limpiezas en general.  
Tlfn.: 949 279131

## Varios

### Se vende

GUITARRA ELECTRÓNICA Submarca de Fender (Strong). Cuerdas totalmente nuevas. Correa. Color azul y negro.  
Precio a convenir.  
Tlfn.: 949 210805  
(A partir de las 14,00 h.)  
Preguntar por Gonzalo.

### ¿PIENSAS QUE NADIE TE ESCUCHA?

Teléfono de La Esperanza de Castilla-La Mancha  
967 523434 (Albacete)

# ALQUILO

VIVIENDAS NUEVAS, A ESTRENAR de 2, 3 y 4 dormitorios con garaje y trastero



Frente al Panteón Duquesa del Sevillano

Desde **55.000** ptas./mes (Comunidad incluida)

También disponemos de **LOCALES COMERCIALES**

Información:

**949 25 37 66**

¿Quiere vender su vivienda?

Nosotros la vendemos!

- Valoramos su vivienda.
- Captamos clientes.
- Preparamos las escrituras.
- Gestionamos préstamos hipotecarios.
- Información registral.

¡Llámenos!!  
Tlfnos.: 949 214894  
949 229608

## VENTA

## VENTA

### UNIFAMILIAR VALDEAVERUELO

100 m<sup>2</sup>, 3 dor., baño, aseo, patio, climatit, en centro urbano, NUEVO A ESTRENAR  
**9.800.000**

UNIFAMILIAR. La Chopera. 240 m.  
4 dor. 2 Baños. Aseo. **23.700.000**

Unifamiliar. Z. Pax. 200 m. Aseo.  
2 Baños. a/a. Lujo. **39.300.000**

DÚPLEX. Bejaque. 80 m<sup>2</sup> 3 dor.  
Baño. Aseo. NUEVO. **17.000.000**



Agencia Inmobiliaria

# Riendas

API Nº 67

Teléfono y Fax **949 25 37 30**  
Dr. Benito Hernando, 20. GUADALAJARA

**LA LLAVE DE SU CASA**

PISO. G. Vives Camino. 80 m.  
4 dor. Baño. Gas natural. **12.900.000**

### PISO ZONA AMPARO

Amplio. 3 dormitorios. 2 baños.  
Parquet. 3 armarios empotrados.  
**18.000.000**

Zona Centro. 55 m. 1 dor. Baño.  
Parquet. OCASIÓN. **10.900.000**

### OCASIÓN ALQUILER

PISO NUEVO. 110 m<sup>2</sup> 4 dor. 2 Baños.  
Garaje. Trastero. Comunidad incluida.  
**65.000 ptas./mes**

# CABANILLAS DEL CAMPO

## GUADALAJARA

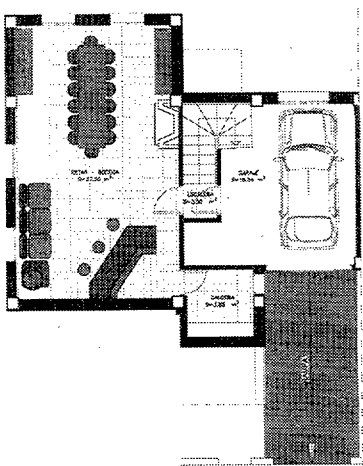

PLANTA SÓTANO

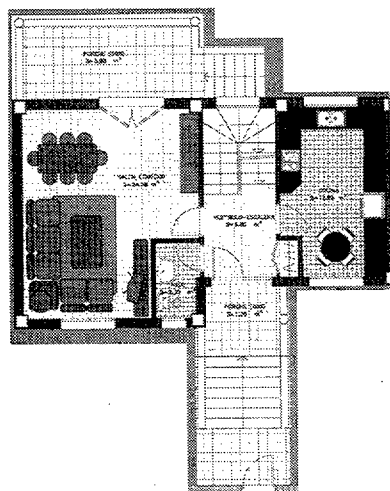

PLANTA BAJA

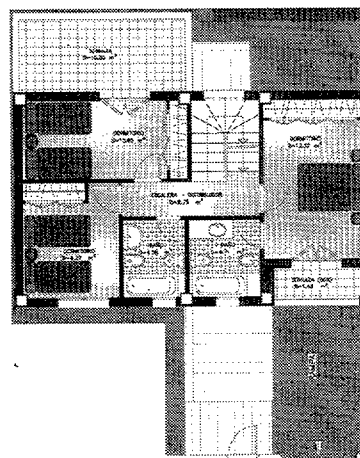

PLANTA ALTA

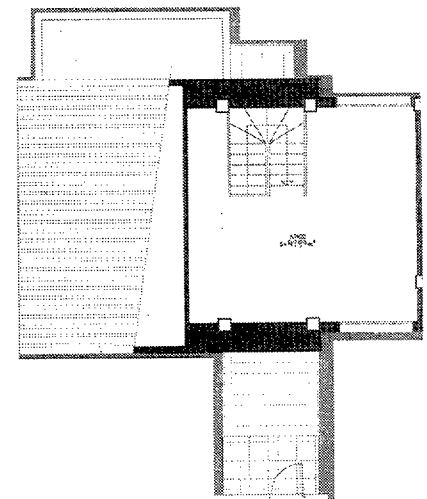

PLANTA ATICO

**VISITE  
NUESTRO  
CHALET  
PILOTO**

**INFORMACIÓN: PROPIA OBRA**



**949 82 08 26**

**91 523 13 62**

**www.tallerfc.es**



TELEFONOS DE INTERES

Table with 2 columns: Category (SANIDAD, SEGURIDAD) and Phone Number.

Table with 2 columns: Category (Comisaría de Policía, Guardia Civil) and Phone Number.

Table with 2 columns: Category (TRANSPORTES Y COM., Renfe) and Phone Number.

Table with 2 columns: Category (AGUA, GAS Y ELECT., Unión Fenosa) and Phone Number.

Table with 2 columns: Category (TAXIS, Estación Renfe) and Phone Number.

Table with 2 columns: Category (OTROS SERVICIOS, Alcohólicos Anón., Famil. de Alc. Anón.) and Phone Number.

AUTOBUSES

Abánades 13,00 (L-V), Albalate 14,00 (L a V), 13,00 (S), Alboreca 19,00 (J), Argecilla 16,05 (L-X-S), Azuqueca 7,05-8,20-11,00-12,00-13,00-14,40-18,30 (L a V), 8,05-11,00-13,00-18,30 (S), Brihuega 10,05-16,05 (Díario), 13,30-19,00 (L a V), 14,45 (L a V en periodo escolar), Buendía 14,30 (L a V), 13,00 (S), Cabanillas 6,45-7,15-8,15-10,15-11,45-13,15-14,30-15,45-16,15-17,45-18,30-19,30-20,15-21,00-22,30 (Lab. en periodo escolar), 8,30-9,30-10,45-11,30-13,00-18,30-19,15-22,45 (S), 11,30-17,30-22,45 (D y festivos), El Casar 6,45-7,15-8,15-10,15-11,45-13,15-14,30-15,45-17,45-18,30-20,15-22,30 (Lab. periodo escolar), 13,00-18,30 (S), Cantalojas 14,00 (L-M-X-J-S), 16,00 (V), Cendejas de la T. 14,00 (L-X-J), Chloeches 12,30-14,30 (L a V), 13,00 (S), Driebes 14,30 (L a V), 13,00 (S), Escamilla 16,00 (L a V), 13,30 (S), Horche 9,00-14,30-16,30 (L a V), 13,00 (S), Humanes 8,15-11,15-23,15-14,30-19,00 (L a V), 17,15 (Lab.), Ilana 14,00 (L a V), 13,00 (S), Jadraque 14,00 (Lab.), 16,00 (V), Malagullia 14,30 (L a V), Mandayona 14,00 (L) 16,00 (V), Majastray 15,00 (L-M) 17,00 (V), Miedes de Atienza 19,00 (L-X), Paredes de Atienza 19,00 (M-V), Pastrana 14,00-16,30 (L a V), 13,00 (S), Priego 15,30 (L a V), 12,30 (S), Quer 13,00 (M-J-S), Romanos 14,30 (L-M-V), 16,30 (S), Sigüenza 13,30-19,00 (L a V), 16,05 (S), Uceda 15,00 (L-V), Valdepeñas 14,30 (L-V), Valdesaz 6,45-18,00 (M-V), Villanueva de la Torre 13,00 (Lab.).

HORARIO DE TRENES Y AUTOBUSES

TRENES A MADRID

Table with 4 columns: Train Line (GUADALAJARA-CHAMARTÍN), Origin, Time, Destination.

CHAMARTÍN-GUADALAJARA

Table with 4 columns: Train Line (CHAMARTÍN-GUADALAJARA), Origin, Time, Destination.

a: Laborables excepto sábados. I: Laborables. AC: Arcos de Jalón. SZ: Sigüenza. SG: Segovia. CC: Cercedilla. EE: El Escorial. AV: Ávila. SM: Stra. M.ª Alameda. EG: El Goloso. (4) Lab. excepto sábados a El Escorial, sábados y festivos a Cercedilla. (6) Sábados y festivos finaliza su recorrido en Cercedilla. (7) Desde El Escorial hasta Sta. María. (8) Laborables, excepto sábados a Cercedilla; sábados y festivos a El Escorial. (\*) Laborables excepto sábados a Guadalajara, sábados a Sigüenza y domingos y festivos a Arcos de Jalón.

HORARIO DE MISAS

DOMINGOS Y FESTIVOS

Table with 2 columns: Temples (TEMPLOS) and Misa Times (8, 9, 10, 11, 12, 13, 18, 19, 20, 21).

FARMACIAS DE GUARDIA

Table with 2 columns: Day (JUEVES 17, VIERNES 18, SÁBADO 19, DOMINGO 20, LUNES 21, MARTES 22, MIÉRC. 23) and Pharmacy Name/Address/Phone.

AUTOBUSES A MADRID

GUADALAJARA-MADRID

LABORABLES: 6,15; 6,30; 6,45; 7,00; 7,15; 7,30; 7,45; 8,00; 8,30; 9,00; 9,30(\*); 10,00; 11,00; 12,00; 13,00; 14,00; 14,30; 15,00; 15,30; 16,00; 17,00; 18,00; 18,15(\*); 19,00; 20,00; 21,00; 22,00. SÁBADOS, DOMINGOS Y FESTIVOS: 10,00; 11,00; 12,00; 13,00; 14,00; 15,00; 16,00; 17,00; 18,00; 19,00; 20,00; 21,00; 22,00.

MADRID-GUADALAJARA

LABORABLES: 7,00; 7,30; 8,00; 9,00; 10,00; 11,00; 12,00; 13,00; 14,00; 14,30; 15,00; 15,30; 16,00; 17,00; 17,30; 18,00; 18,30; 19,00; 19,30; 20,00; 20,30; 21,00; 21,30; 22,00. SÁBADOS, DOMINGOS Y FESTIVOS: 9,00; 10,00; 11,00; 12,00; 13,00; 14,00; 15,00; 16,00; 17,00; 18,00; 19,00; 20,00; 21,00; 22,00. (\*)Expediciones que pasan por Alcañá de Henares.

Real Estate Advertisement for UGESTESA. Includes sections for VENTAS, VARIOS, OFERTA, and INMOBILIARIA. Features a large logo and contact information: Tlfnos.: 949 214894, 949 229608. C/Sigüenza (Entrada por Capitán Arenas, 23) Guadalajara.

# *Estar bien situado es muy importante*

*Junto al marco incomparable del Panteón de la Duquesa de Sevillano,  
con un gran parque urbano, instalaciones deportivas  
y todos los servicios que pueda necesitar.  
Para que usted elija la vivienda que mejor se ajuste a sus necesidades.*

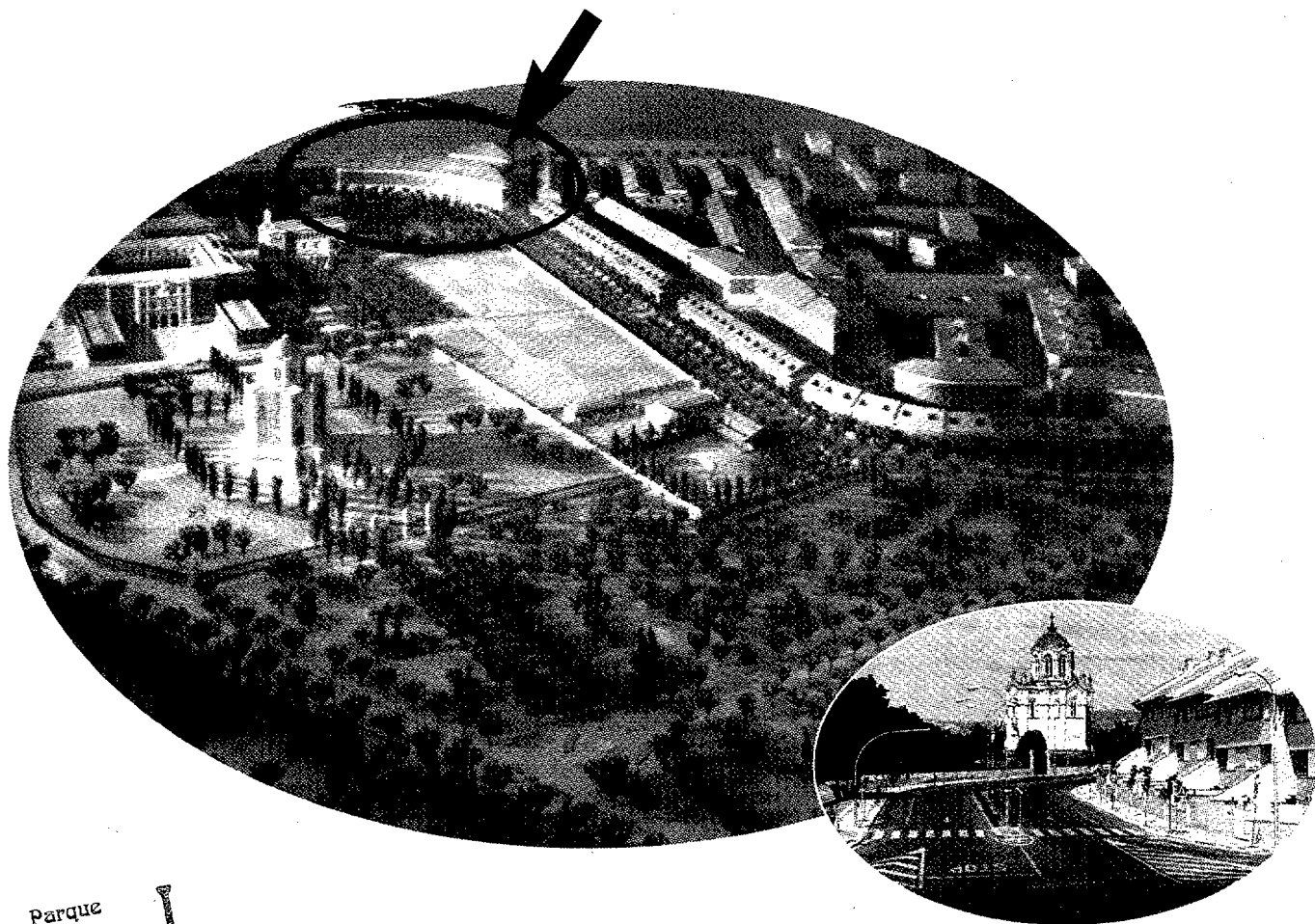

Parque  
**Residencial**  
Avda. de Castilla

## *Ultima Fase de VIVIENDAS*

*de 1, 2, 3, 4 y 5 dormitorios con plaza de garaje y cuarto trastero*

- *Zona deportiva privada (opcional)*
- **LOCALES COMERCIALES**



**ARAGU**  
PROMOCIONES INMOBILIARIAS

*Toda una garantía*

Para más información: Avda. de Castilla, 25-B • Teléfonos 949 21 15 34 - 949 21 19 27 • GUADALAJARA