

PUERTOLLANO

Nº 17 NOVIEMBRE 2001 • REVISTA DE INFORMACIÓN MUNICIPAL

39

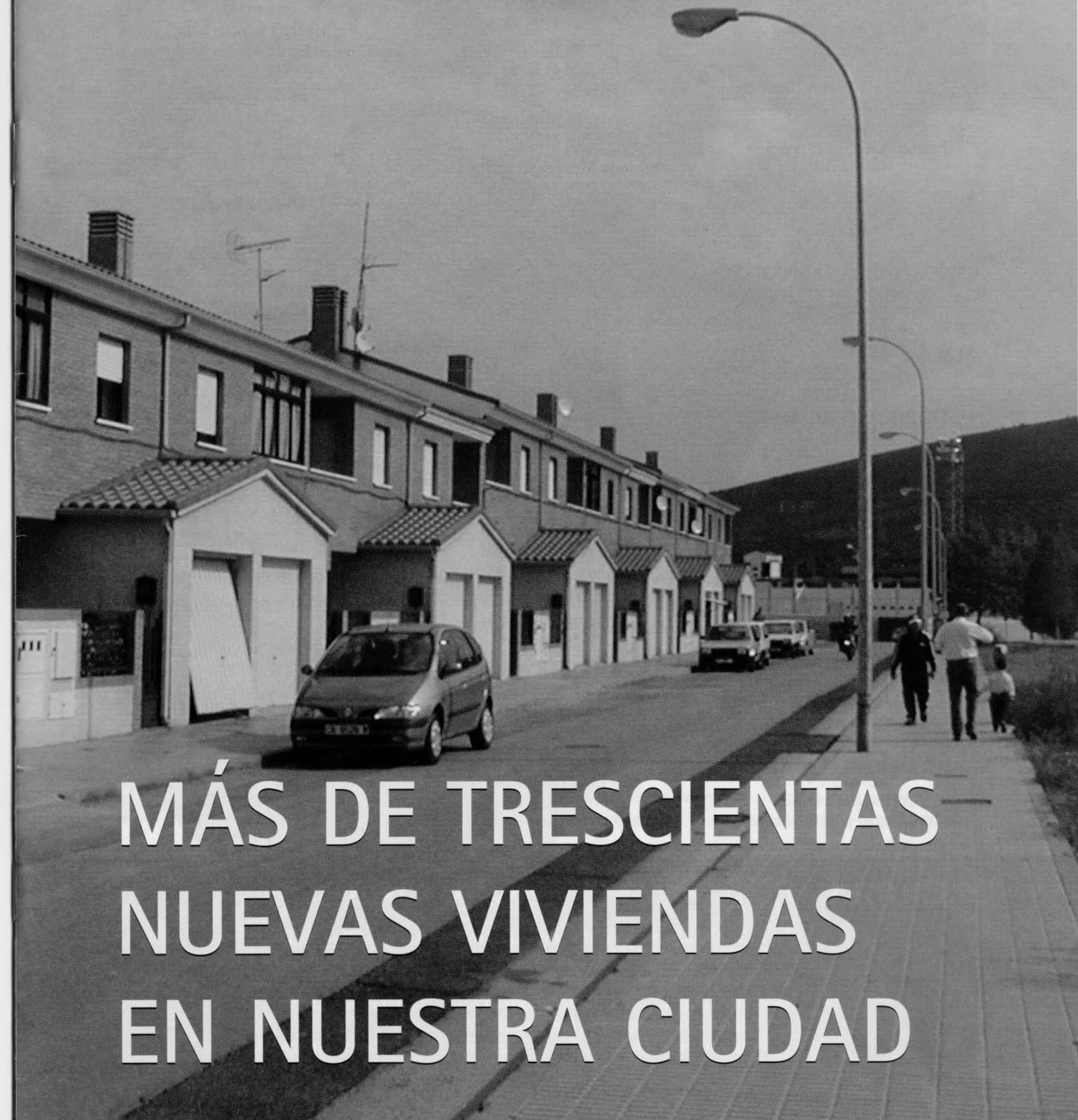

MÁS DE TRESCIENTAS
NUEVAS VIVIENDAS
EN NUESTRA CIUDAD

Puertollano en la red internauta

 AYUNTAMIENTO DE
PUERTOLLANO

AYUNTAMIENTO DE PUERTOLLANO

Plaza de la Constitución, 1
Teléfono: 926 418100
Fax: 926 430512
Página Web: ayto-puertollano.es
Correo electrónico:
alcaldia@ayto-puertollano.es

Alcaldía
926 418118/418119
Gabinete de Prensa
926 418159
Correo electrónico:
gprensa@ayto-puertollano.es
Secretaría municipal
926 418152

Patrimonio y Contratación
926 418102
Intervención
926 418104
Tributos
926 418134

GRUPOS POLÍTICOS MUNICIPALES

Partido Socialista
926 418124

Partido Popular
926 418158

Izquierda Unida
926 418157

SEGURIDAD CIUDADANA

Policía Local
926 418101 / 926 418127

Concejalía de tráfico
926 418137

Emergencia
1006

Protección Civil
926 411618

PROMOCIÓN ECONÓMICA Y EMPLEO

Concejalía de Empleo
926 431468

Fundescop
926 440057
Correo electrónico:
fundescop@puertollano.net

Programa MINER
926 418109

Correo electrónico:
miner@ayto-puertollano.es

Escuela-Taller
926 411041

CULTURA, EDUCACIÓN Y JUVENTUD

Concejalía de Cultura
926 418115

Casa Municipal de Cultura
926 411965

Centro de la Juventud
926 410952

Auditorio
926 413571

Televenta: 902405902

Museo Municipal
926 412128

Escuela Municipal de Danza
926 411932

UNED
926 412913

**Oficina de Turismo
(Casa de Baños)**
926 420328

DEPORTES
Concejalía de Deportes
926 411989

Pabellón calle Malagón
926 413648

Pabellón calle Numancia
926 413648

Pabellón calle Valdepeñas
926 411885

**Estadio Municipal
Francisco Sánchez Menor**
926 411911

Piscina Municipal
926 411765

BIENESTAR SOCIAL
Centro de Servicios Sociales
(calle Gran Capitán)
926 410404

Area de la Mujer
926 432326 / 926 432805

Correo electrónico:
amujer@ayto-puertollano.es

Vivienda
926 412042

Centro Ocupacional La Laguna
926 478272

Programa Alcazúl
926 424831

**Centro de Atención
a Drogodependientes**
926 411151

MEDIO AMBIENTE
Concejalía de Medio Ambiente
926 412554

**Red de Vigilancia
de la Calidad del Aire**
926 413038

Ciudades Saludables
926 411384

Dehesa Boyal
926 698226

CONSUMO Y SANIDAD

Omic
926 411969

Matadero
926 411923

Mercado Central
926 411998

URBANISMO
926 418138

Potabilizadora
926 431650

Aquagest
926 426059

Taller eléctrico
926 41 19 84

SERVICIOS MÚLTIPLES

Estación de Autobuses
926 410957

Perrera Municipal
926 410425

Cementerio
926 411389

Cespa
(servicio de limpieza)
926 411835

Aparcamiento El Bosque
926 431840

SUMARIO

- 4 Reportaje** Más de trescientas viviendas unifamiliares han sido construidas en los últimos años
- 8 Reportaje** Nueva regulación semafórica entre Miguel Servet y Avenida Primero de Mayo.
- 10 Reportaje** Medio centenar de agentes elaboran el censo de población y vivienda.
- 12 Reportaje** Nuevos contrafuertes garantizan la seguridad de la pared sur del cementerio.
- 14 Reportaje** Quince jóvenes se forman en el módulo de mantenimiento de instalaciones.
- 16 Reportaje** Las tasas e impuestos se adaptarán a las nuevas necesidades de la ciudad.
- 18 Reportaje** Puertollano en la red internauta.
- 21 Reportaje** Juventud imparte talleres de sexualidad a jóvenes de secundaria.
- 22 Reportaje** Más de una veintena de espectáculos en la Feria Regional de Teatro.
- 24 Deportes** Eugenio Izquierdo y Marco Antonio Moreno, los mejores del mundo de duokata.
- 26 Deportes** El Colegio Público Calderón de la Barca, la mejor cantera en tenis de mesa.
- 28 Deportes** Doscientos discapacitados en el Campeonato Regional de Clubes.
- 29 Pleno** El Pleno insta a que se agilice la construcción de la autovía a Ciudad Real.
- 30 Punto de Vista** María José Alfonso, actriz.
- 31 Agenda**



4



8

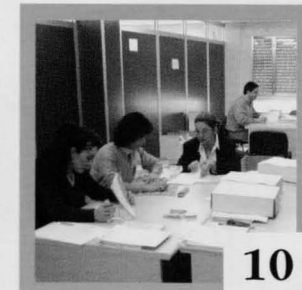

10

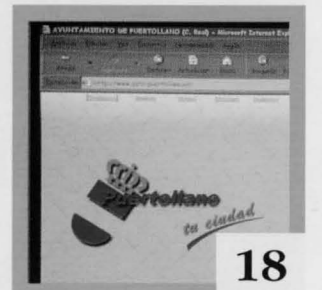

18

Puertollano vuelve a ser durante el mes de noviembre la capital regional del teatro. Un escaparate en el que podremos disfrutar del mejor teatro que se viene haciendo en nuestra tierra. Un importante evento que sirve anualmente de encuentro para programadores, público y gente del teatro en general que vienen al sur de Castilla-La Mancha a gozar de unas jornadas en la que se vive minuto a minuto y transmite la pasión por el mundo teatral. Una feria que en cinco años se ha afianzado como una de las más importantes del país gracias al esfuerzo económico y organizativo que viene ofreciendo la Consejería de Cultura con el apoyo del Ayuntamiento, que abre de par en par los distintos escenarios que van a dar vida a cada uno de los montajes.

Sin duda esta feria es el colofón de la intensa programación teatral que la Concejalía de Cultura viene desarrollando a lo largo del año en el Auditorio Municipal, que en poco tiempo ha convertido a este espacio en uno de los más prestigiosos del territorio nacional, con espectáculos para todos los gustos y públicos durante los doce meses. Montajes de gran calidad a precios muy asequibles para todos los bolsillos. Un esfuerzo económico que está mereciendo la pena, si se tiene en cuenta que Puertollano es ya un referente en la red nacional de teatros y ha generado un público fiel que responde a cada una de las llamadas que se hacen semana tras semana.

Afortunadamente la semilla va germinando y esta Feria Regional de Teatro viene a corroborar el amor que en esta ciudad se siente por el teatro, la danza y la música y todo lo que huele a cultura. Es hora de abrir el telón. Disfruten de cinco días del mejor teatro.

Edita

EXCMO. AYUNTAMIENTO DE PUERTOLLANO

Redacción: Plaza de la Constitución, 1 13500 Puertollano

Teléfono: 926 41 81 19 **Fax:** 926 41 81 12

Producción y Realización: Ediciones Puertollano S.L.

Depósito Legal: M-23.552-2000

Impreso en España - Printed in Spain

Impreso en papel ecológico

SUSCRIPCIONES

Todos aquellos ciudadanos que residen fuera de Puertollano y que quieran recibir mensualmente la revista municipal "Puertollano" podrán realizar la correspondiente suscripción, totalmente gratuita, en la siguiente dirección:

Revista "Puertollano"
Ayuntamiento de Puertollano
Plaza de la Constitución, 1
13500 Puertollano

En el teléfono 926-41-81-19
o en el correo electrónico:
alcaldia@ayto-puertollano.es

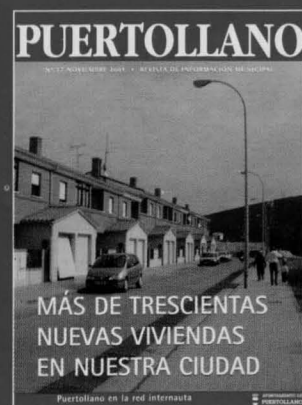



Actualmente se están edificando nuevas casas junto a la calle Valladolid

Más de trescientas viviendas unifamiliares han sido construidas en los últimos años

Están situadas en distintos puntos de la ciudad, como el PAU II, Ciudad Jardín y Barriada 630

Puertollano está viviendo en los últimos años un crecimiento del suelo destinado a viviendas unifamiliares en dis-

tintos puntos de la ciudad: PAU II (detrás del Hospital Santa Bárbara), Ciudad Jardín, calle Almadén (Barriada 630) y El Poblado. De esta manera se ha venido a cubrir una importante petición que los puertollanenses venían demandando de contar con una vivienda unifamiliar dentro de la ciudad y disfrutar de la tranquilidad y de un entorno natural.

A principios de los años noventa comenzó la construcción de la urbanización Ciudad Jardín, al final de la calle Fernando el Santo, en las inmediaciones del Vivero de Empresas en la carretera de Almodóvar. En una primera fase se construyeron en la falda del cerro vein-



titrés viviendas, a las que siguieron veintinueve en una segunda etapa y ahora la empresa Urbanización San Sebastián está inmersa en una tercera fase con edificación de seis viviendas y en proyecto otras once. Para hacer realidad esta urbanización fue necesaria la prolongación de la calle Fernando el Santo, la creación de los oportunos servicios, como alumbrado, pavimentación, acerados, instalación de colectores de evacuación de aguas pluviales y fecales y conexión con la red general de agua. Posteriormente se han atendido otras cuestiones como la creación de una línea de autobuses específica para este espacio, que beneficia sustancialmente a la movilidad

NOVENTA MIL PESETAS MÁS BARATO EL METRO CUADRADO

El precio de la vivienda en Puertollano se ha mantenido prácticamente intacto y ha continuado la misma tónica del año 2000, con una generalizada estabilidad que conlleva que sea una ciudad atractiva para vivir dado el ahorro que deriva la adquisición de un piso o una casa unifamiliar.

El precio medio del metro cuadrado es de 135.000 pesetas por metro cuadrado de construcción útil, cantidad muy por debajo de poblaciones cercanas, como Ciudad Real, en donde el coste de compra se ha disparado con un precio medio de 225.000 pesetas el metro cuadrado. El precio medio de Castilla-La Mancha en el año 2000 fue de 85.200 pesetas, con un incremento del 8 por ciento.

Para el presidente de la Asociación Provincial de Empresarios de la Construcción, Mariano León, el volumen de construcción en Puertollano es aceptable y en los últimos años se han llevado adelante importantes promociones. En su opinión en ciudades de interior, como Puertollano, se construye mucho mejor que en la costa, dado que las obras se realizan con mucho mayor atención, especialmente los acabados y remates finales. Este factor afecta notablemente a la relación calidad/precio. "En Madrid como en la costa se hacen las obras muy rápidas y ello hace que se descuiden detalles de acabado y equipamientos menores".

En Puertollano se construyen una media de 470 viviendas anuales. En 1998 fueron visadas por el Colegio de Arquitectos un total de 470 viviendas, en 1999 el número subió a 476, en el año 2000 bajó a 450 y hasta el 30 de junio del 2001 la cifra alcanza las 195 viviendas. El Paseo de San Gregorio prácticamente está cubierto, y aunque todavía siguen realizándose nuevas promociones, aunque ahora está iniciándose la construcción de 24 nuevas viviendas y Puertollano 2000 continúa la fase final de su proyecto en El Bosque. También el casco histórico sigue renovándose y en las calles Torrecilla y Cuadro se va a acometer un espacio residencial que comenzará con la realización de sesenta y cuatro viviendas.

En su opinión, es necesario contar con nuevo plan de ordenación urbana, para que la administración se anticipe a la evolución de crecimiento, facilitando el suelo necesario para ejecutar nuevos proyectos inmobiliarios en las próximas décadas. ●



de sus vecinos, especialmente de los escolares. Las parcelas oscilan entre 360 y 400 metros cuadrados, con una superficie útil de 200 m² y un precio de venta que oscila entre

los 17 y 22 millones de pesetas.

Detrás del Hospital Santa Bárbara se encuentra situado el PAU II, en donde se ha generado el mayor desarrollo de cons-

trucción de viviendas unifamiliares, con la edificación de cerca de doscientas cincuenta casas. En 1995 Residencial Azucena comenzó la realización de 182 viviendas, de las que las últimas serán entregadas este mismo mes. La vivienda de protección oficial de 90 m² más sótano alcanza los doce millones y medio de pesetas y las de renta libre, de 170 m² oscila entre 16 y 20 millones. Esta constructora tiene en proyecto la realización de otro medio centenar de casas de renta libre. Por su parte, Viproman ha construido cincuenta viviendas y tiene otras diez en ejecución. En este caso el precio medio del metro

cuadrado es de 130.000 pesetas.

En los próximos meses se van a urbanizar los terrenos colindantes a la calle Valladolid, en la barriada de El Poblado. La constructora Dayar 2000 S.L. está realizando un proyecto de construcción de setenta y seis viviendas unifamiliares, de las que ahora se está ejecutando la primera fase de 21 casas unifamiliares. Se trata de viviendas pareadas de estilo rústico con una parcela mínima de 165 metros cuadrados y 120 m² construidos, con un precio medio de 13.250.000 pesetas. También en esta barriada, junto a las casas de Alcudia, en los terrenos que ocu-

paban la Residencia de las Teresianas, se disponen de doce parcelas, en las que algunos particulares han adquirido terrenos para la realización de sus propias viviendas.

En las inmediaciones de la laguna de las Pocitas se han llevado a cabo dos promociones de viviendas unifamiliares, que podrían aumentar si se materializan los proyectos presentados por Comisiones Obreras y ParqueLago, que pretenden poner en pie 36 y 156 viviendas respectivamente. ●



FUTURA URBANIZACIÓN DE FUENMAYOR PARA ACOGER 266 VIVIENDAS

Uno de los nuevos espacios de expansión urbanística de Puertollano está situado en el paraje de Fuenmayor, junto a la barriada de El Poblado (calles Galicia y Coruña) y variante de El Minero. Para hacerlo realidad ha sido necesario elaborar un Plan Especial de Reforma Interior, con el fin de delimitar las zonas a urbanizar en un futuro próximo, con trazado de las correspondientes parcelas, viales y dotaciones públicas. Se pretende su integración total en el entorno y en la estructura urbana, con equilibrio entre zona residencial y áreas recreativas. Un plan que afecta a una superficie de 57.307 metros cuadrados y una pendiente media del 18 por ciento en dirección Norte-Sur.

La empresa Vepromon tiene prevista la construcción de doscientas sesenta y seis viviendas, de las que cincuenta y dos son unifamiliares con una superficie construida total de 13.138 metros cuadrados y doscientas catorce son viviendas colectivas, ocupando una superficie construida de 31.331 metros cuadrados.

Esta actuación conllevará la creación de siete nuevas calles. El viario se une al existente por medio de la calle A, continuación de la calle Coruña y la calle C, que será continuación de la calle Galicia, que se enlazan ambas a través de dos tramos con sentido norte-sur, uno interior y otro prolongación de la calle que enlaza con El Poblados al sur.

La ordenación está planteada de forma que la edificación envuelve una manzana central que cuenta en su interior con espacios urbanos de carácter público. Dicha manzana contaría en su extremo con una parcela de vivienda colectiva: la Parcela G de 1.920 metros cuadrados. La manzana central cuenta además con las Parcela H, de 6.271 m² destinada a centro docente y a otras dotaciones, y la Parcela I de 3.130 m² que limitando con la parcela anterior se destinan a usos de parques y jardines, pudiendo existir a través de ella una comunicación peatonal de la calle C con la calle D. Las calles D y E situada al norte de la ordenación, da acceso a todas las viviendas de tipología unifamiliar adosada en hilera coronada por ambos lados con zonas verdes y en su extremo Este se establece una comunicación con las superficies destinadas a jardines.

En el extremo Oeste de la actuación, existe una conexión con la carretera de la variante, que permite una rápida salida del ámbito de actuación. En la manzana sur se sitúan las parcelas destinadas a vivienda colectiva con edificación en bloque. Las plazas de aparcamiento exterior se disponen en batería a lo largo de las calles C y F y en línea en la calle B, resultando un total de 58 plazas. ●



Se ha creado una plaza con nuevo arbolado y mobiliario

Nueva regulación semafórica entre Miguel Servet y Avenida Primero de Mayo

Con esta intervención se refuerza la seguridad de los peatones

El Ayuntamiento ha acometido en los últimos meses obras de reordenación en la confluencia de la calle Miguel Servet con la Avenida Primero de Mayo. El principal objetivo de esta intervención es garantizar la segu-

ridad de los cientos de personas que transitan diariamente por estas céntricas calles. Un punto de especial concurrencia en horas punta, por el paso de vehículos en dirección al complejo industrial y a los distintos centros escolares de esta zona. Un espacio en el que

también existen numerosos establecimientos comerciales, entidades bancarias y oficinas.

Para evitar cualquier tipo de conflictividad se han instalado una serie de semáforos para agilizar la salida de vehículos procedentes y en dirección a las calles Miguel Servet, San Pedro, Fulgencio Arias, Lope de Vega Avenida Primero

de Mayo y Alejandro Prieto.

Se ha creado una amplia plaza con dos bancos de hierro fundido, papeleras y siete alcorques para nuevo arbolado que se plantará en la temporada más propicia. Además ha sido rebajado el acerado en todos los pasos de cebra, se ha ampliado la parada de autobús de la plaza Doctor Fleming e instalados hitos en dicha plaza y calle General Aguilera, para evitar el aparcamiento de vehículos sobre el acerado.

En esta actuación se ha cambiado la alineación de la calle Miguel Servet para evitar que confluyan con la Avenida Primero de Mayo en el mismo punto. Para resolver esta situación se ha prolongado la alineación del bordi-



llo de la acera de los números pares hasta la citada Avenida. Con esta misma finalidad se ha prolongado el bordillo de la acera de los números impares de la calle Miguel Servet en curva antes que de llegar a la calle San Pedro, confluyendo de forma aislada con la avenida.

El acerado ha sido elaborado con el empleo de bordillo de hormigón bicapa colocado sobre cimiento de hormigón, mientras que el solado utilizado es similar al ya existente en la zona centro de nuestra ciudad.

Previamente se realizaron las oportunas canalizaciones para el tendido de cables necesarios con los que regular y sincronizar el paso de vehículos.

Para ello se ha llevado a cabo una canalización de doscientos metros con tubo de polipropileno ubicado en los acerados laterales de la Avenida Primero de Mayo a profundidad de 60 centímetros. En los cruces de la Avenida Primero de Mayo la canalización se ha profundizado a un metro y colocados dos tubos en previsión de futuras necesidades. Las dificultades de ejecución se incrementaron en este tramo dado que por la calzada también transcurría una arteria de la red de abastecimiento de agua. Además en los cambios de alineación y cruces de las conducciones se han dispuesto arquetas de fábrica de ladrillo cubiertas con una tapa de fundición. ●



Las oficinas están ubicadas en la calle Aduana y Casa de Baños

Medio centenar de agentes elaboran el censo de población y vivienda

Hasta finales de diciembre recorrerán toda la ciudad para la obtención de la información censal

Ha comenzado la campaña en Puertollano para la realización de un nuevo censo de población y viviendas, informe que se realiza en

nuestro país cada diez años desde el Instituto Nacional de Estadística. Es un instrumento esencial para conocer cómo vivimos, cómo somos, nuestra problemática y de esta manera planificar futuras políticas urbanísticas, medio ambiente y control.

En Puertollano se dispone de siete encargados de grupo, cuarenta y dos agentes censales y dos comarcales para atender Almodóvar del Campo, Argamasilla de Calatrava, Villamayor, Calzada, San Lorenzo, Mestanza, Hinojosas, Cabezarrubias, Cabezarados y otros pueblos de la zona.



El trabajo se desarrollará a lo largo de tres meses

Nuestra ciudad ha sido dividida en siete zonas, a las que corresponden seis secciones censales. A cada sección irá destinado un agente que recorrerá hasta finales de diciembre vivienda por vivienda para recopilar una amplia variedad de datos. Se han fijado dos oficinas de trabajo en la calle Aduana número 21 entreplanta y en la Casa de Baños, en donde se recogerá y evaluará toda la información que se vaya obteniendo de las distintas visitas. Los agentes irán perfectamente acredita-

dos y guardarán secreto de toda la información individualizada de la operación censal. Los interesados en aclarar dudas pueden acudir a las citadas direcciones o bien al departamento municipal de estadística, situado en la primera planta del consistorio.

La finalidad del censo es saber cuántos habitantes somos y cómo estamos distribuidos, atendiendo al sexo, lugar de nacimiento, estado civil, y lugar de residencia; el modo en que están estructurados los hogares en la actualidad atendiendo a las formas de convivencia; el número de personas que hay trabajando, pudiendo clasificarse por situación profesional, así como el número que están en paro, nivel de estudios, etc.; el número de desplazamientos diarios o medio de transporte que utilizamos habitual-



mente para acudir a nuestro lugar de trabajo o estudio; características de las viviendas, de los edificios y locales; los problemas o deficiencias que presentan las viviendas, el tipo de instalaciones y la disponibilidad de ascensor y de segunda vivienda.

Para realizar esta labor en todo el territorio nacional han sido contratadas por el Instituto Nacional

de Estadística más de cuarenta mil personas que se distribuyen en 33.000 secciones censales. A diferencia del censo de 1991 ahora se utilizarán las últimas tecnologías con la recopilación de información mediante el uso de escáneres de alto rendimiento. Otra novedad es que se podrá cumplimentar el cuestionario por internet desde su propio ordenador. ●



En los últimos meses se han tabicado diecisiete nuevas fosas

Nuevos contrafuertes garantizan la seguridad de la pared sur del cementerio

Se ha continuado la pavimentación y urbanización del tercer piso

El Ayuntamiento ha realizado importantes mejoras en los últimos meses en el cementerio municipal para seguir prestando un servicio de calidad y garantizar su

continuidad en las próximas décadas. Una de las principales actuaciones ha sido la construcción de una veintena de contrafuertes en la pared sur, que viene a garantizar la seguridad de esta edifica-

ción que se encontraba en pésimas condiciones de conservación y conllevaba peligro de desprendimiento. Ante esta situación se ha optado por una rápida intervención con la ejecución de apoyos de ladrillo en los que descansará la pared.

Este año no ha sido necesaria la construcción

de nuevos nichos, dado que en el 2000 se llevó adelante un proyecto para la preparación de los espacios prefabricados necesarios para las siguientes anualidades teniendo en cuenta el porcentaje de fallecimientos actuales.

No obstante, ahora se ha preparado la cimentación para la realización de nuevos nichos cuando fuera preciso y se ha trabajado especialmente en la zona de enterramiento en tierra, en donde se han tabicado diecisiete fosas. Paralelamente se ha terminado el sistema de drenaje en los espacios de nueva creación, que facilitará la salida de aguas pluviales y evitará el estancamiento.



Asimismo a lo largo de este año se ha acometido la segunda fase de pavimentación del tercer piso del cementerio municipal, dentro del plan de acondicionamiento de esta zona de expansión del citado recinto, con el fin que se encuentre en óptimas condiciones para un futuro próximo. Con anterioridad se había realizado la pavimentación de los paseos más importantes de unión de los distintos patios, creando los necesarios Acerados perimetrales.

En esta nueva fase se ha continuado con la pavimentación de los nuevos paseos para dar servicio a los nuevos enterramientos que se van generando. Para ello se ha dotado del correspondiente solado, agua potable y alcantarillado.

Inicialmente se realizó una regularización del

terreno en la zona de los paseos, en una media de 35 centímetros, de desmonte y relleno, con explanación y compactado de tierra. Se ha instalado un solado de adoquín de hormigón asentado sobre lecho de arena de 4 centímetros de espesor. El adoquín es de forma rectangular de seis centímetros de espesor.

Se ha extendido y nivelado una capa de arena, con un espesor final de entre los 3 y 5 centímetros. Los adoquines se han colocado sin ningún tipo de aglomerante. Las juntas se han rellenado con arena y su dimensión oscila entre los 2 y 3 milímetros. Una vez concluido este proceso se ha llevado a cabo la compactación con vibración de la superficie construida. Finalmente la pavimentación se ha sellado con arena fina y seca. ●



NUEVOS CONTENEDORES PARA GARANTIZAR LA LIMPIEZA

Para facilitar la limpieza del cementerio se han instalado cincuenta nuevos contenedores con una capacidad de 250 litros, que vienen a sustituir a los antiguos bidones. Han sido adquiridas once nuevas escaleras de aluminio para facilitar el acceso a las zonas altas de nichos. También se ha ubicado dos puntos de luz para la señalizar la localización del recinto; se han terminado los vestuarios de trabajadores y dos servicios públicos; se han arreglado las fuentes de agua potable; pintado de todos los bancos y enalado de paredes; señalización de paseos y zonas de enterramientos y desbrozado y limpieza de cunetas desde la barriada de El Poblado. ●



Sobre fontanería, climatización, electricidad y mecánica

Quince jóvenes se forman en el módulo de mantenimiento de instalaciones

Es financiado por el Fondo Social Europeo y la Junta de Comunidades

U nos quince jóvenes están participando en el módulo de formación y empleo

"Mantenimiento de instalaciones", dentro de un programa organizado por el Ayuntamiento de Puertollano y financiado

por el Fondo Social Europeo y la Junta de Comunidades. Con una duración de trescientas horas su objetivo es la creación de las condiciones necesarias e idóneas para que en futuro próximo puedan encontrar un puesto de trabajo. Por ello va dirigido específi-

camente a jóvenes sin cualificación profesional que necesitan ayuda para su inserción, que reciben mensualmente 50.000 pesetas brutas.

Dicho módulo está ofreciendo formación en fontanería, climatización, electricidad y mecánica. La fase práctica se está desarrollando en una nave municipal situada en la calle Bretón de los Herreros, en donde están realizando determinados trabajos con los que adquirir la suficiente experiencia para entrar en el mundo laboral.

Pretende que los alumnos conozcan las principales herramientas de trabajo y las labores



relacionadas con esas profesiones.

En el módulo de fontanería se forma sobre el conocimiento de todo tipo de roscas existentes tipos de tuberías, conocimiento y estudio de tipos de juntas y tuercas de uniones; estudio de las soldaduras en frío y en caliente; estudio de los distintos modelos de tuercas y estudio de la instalación completa de un cuarto de aseo y de calefacción.

En el módulo de mecánica se enseña sobre los distintos tipos de roscas, el calibre, los machos interiores y las terrajas para la ejecución de todo tipo de roscas; conocimiento de los distintos clases de máquinas como bombas, compresores y turbinas, materiales y sus aleaciones y rodamientos y tipos de cojinetes.

En el módulo de ins-

talaciones eléctricas se detallan los tipos de conmutadores, interruptores, bases de corriente; diferenciación de tipos de lámparas; identificación de automáticos y fusibles; conocimiento sobre bifásicos, trifásicos y generadores alternado-

res; identificación de la corriente continua y alterna; conocimientos básicos sobre la instalación de una vivienda y resistencias eléctricas.

Finalmente en el módulo de mantenimiento de instalaciones de climatización se explica

que es un climatizador de aire; agentes gaseosos y químicos, tratamientos a aplicar a todas las juntas tóricas y tuercas de unión para garantizar su estanqueidad y forma de extracción del gas y posterior recarga de los aparatos climatizadores. ●

CONCLUYE EL MODULO DE ALBAÑILERÍA DE GARANTÍA SOCIAL

El módulo de albañilería de Garantía Social concluyó el pasado mes tras un año de andadura. En este ciclo formativo financiado por la Consejería de Educación han participado quince jóvenes de dieciséis a veintiún años. Durante los seis primeros meses recibieron una formación teórica y los últimos seis meses han puesto en práctica todo lo aprendido con un contrato en prácticas del Ayuntamiento de Puertollano.

En ese tiempo han terminado la cubierta del observatorio astronómico construido en el Centro de Naturaleza de la Dehesa Boyal, centro que estará operativo en los próximos meses; han realizado una pequeña edificación de ladrillo rústico en el lago de las Pocitas, que sirve para el mantenimiento de este espacio natural, y finalmente han realizado una caseta para el servicio de carpintería del Almacén Municipal.

El Ayuntamiento de Puertollano viene desarrollando el programa de Garantía Social durante diez años, que viene permitiendo la formación de un buen número de jóvenes en tareas que generan mayores expectativas laborales, como la obra civil. ●

El próximo año habrá un generalizado y leve incremento

Las tasas e impuestos se adaptarán a las nuevas necesidades de la ciudad

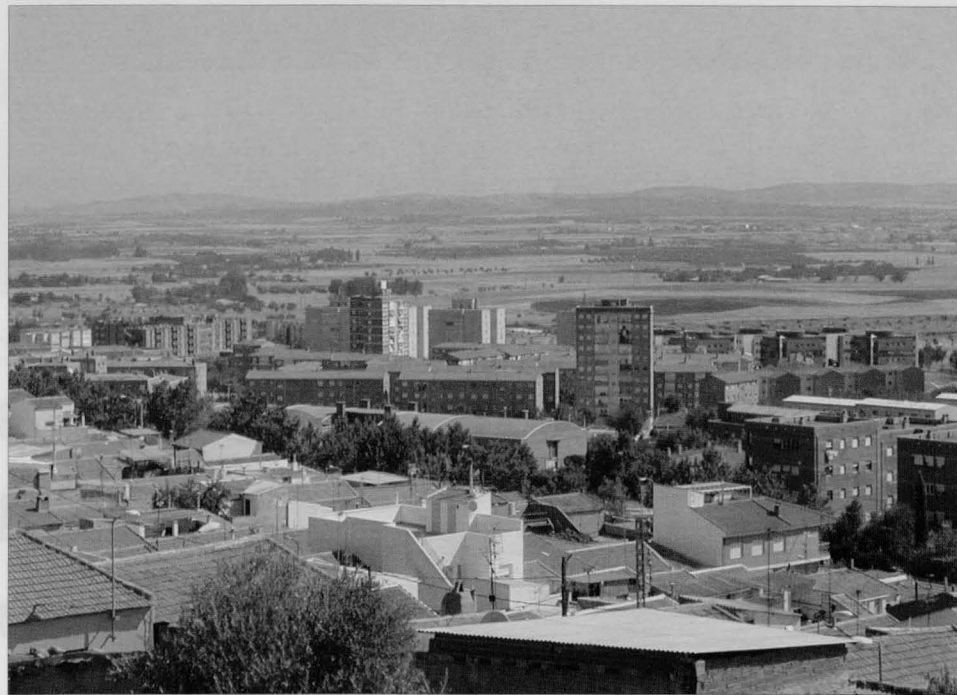

Servirá para hacer frente a los gastos de futuros proyectos e infraestructuras que se acometerán en los próximos meses

El próximo año las tasas e impuestos municipales sufrirán un leve incremento para hacer frente a los nuevos proyectos e infraestructuras que se van acometer en Puertollano para convertirla en una ciudad moderna y

generar los servicios necesarios para atender las necesidades de los ciudadanos.

Un aumento que va dirigido a afrontar los gastos de construcción del futuro Museo de la Minería, colector de la calle Gran Capitán, urbanización e instalación de colector del polígono de La Nava, aprovechamiento de aguas procedentes de

la depuradora para su optimización, apertura de un nuevo vertedero, renovación de la red de agua potable, edificación de segunda piscina cubierta, Centro de Metrología y conclusión del Centro de Naturaleza y Ocio de la Dehesa Boyal.

El Ayuntamiento de Puertollano tiene la responsabilidad de incrementar los servicios a los ciudadanos, de ahí que tenga que paliar una serie de gastos extraordinarios a los que no puede atender con los ingresos ordinarios de recaudación. La modificación ha sido consensuada con las Asociaciones de Vecinos, que fueron informadas pormenorizadamente y se les dio la oportunidad de realizar las sugerencias que considerasen oportunas. Dichas asociaciones entendieron la necesidad del esfuerzo que se reclamaba a los puertollanenses y presentaron como propuestas, como las relativas al descenso de la subida de las tasas de uso de instalaciones deportivas, recibo de la basura y matrículas de la Universidad Popular.

Los principales impuestos no suben ni siquiera más allá del Índice de Precios, como el Impuesto de Bienes Inmuebles, de Vehículos, Impuesto de Actividades Económicas o de Construcciones y Obras. No se ha visto afectado el im-

La mayor parte de los impuestos sólo sube el IPC

puesto que grava a los vendedores del mercado hasta tanto se amorticen las inversiones realizadas en las obras de remodelación de este edificio.

El acceso a instalaciones deportivas se mantiene o sube únicamente el IPC, tendiendo a incentivar la utilización de estos espacios, mediante la oferta de abonos que son mucho más asequibles para los bolsillos.

Así, la entrada a la piscina cubierta a mayores de 18 años será de 425 pesetas mientras que comprando un abono de 30 baños saldrá a 291 pesetas por baño, mientras. Para los menores, el precio de entrada será de 215 pesetas y el abono saldrá a tan sólo 145 pesetas por baño.

En cuanto a la línea regular de autobuses se mantiene el precio del abono y del billete de diario laborables, mientras que el de los días festivos, mientras que el de los días festivos De esta manera se continuará potenciando el uso del transporte urbano.

De las 35 tasas e im-

puestos municipales, 23 suben únicamente el IPC, por lo que el incremento solo se dará en casos puntuales. La subida del Impuesto Bienes Inmuebles es de tan sólo el 1,51 por ciento, lo que supondrá una media de 257 pesetas más al año. En cuanto al precio del agua, en el primer tramo de hasta 20 metros cúbicos se eleva a 4,50 pesetas, el segundo tramo a 7 pesetas y el tercero a 11,3 pesetas. ●

INVERSIONES PROYECTADAS

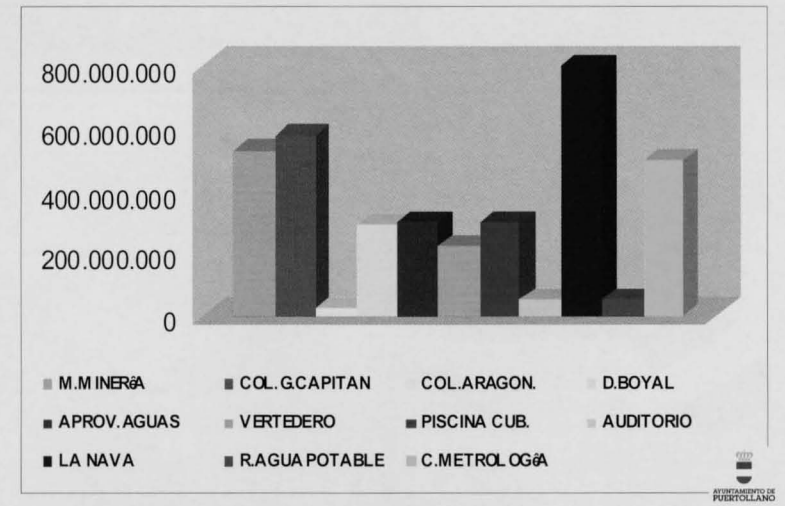

DEFICIT DE LOS COSTES DE LOS SERVICIOS MUNICIPALES- ACCIÓN SOCIAL DEL AYUNTAMIENTO

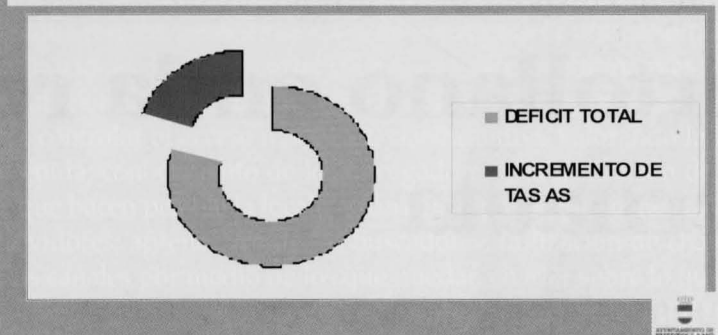

MODIFICACIÓN DE LOS TIPOS IMPOSITIVOS

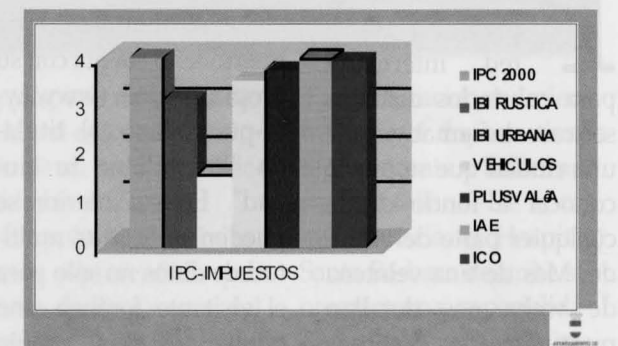

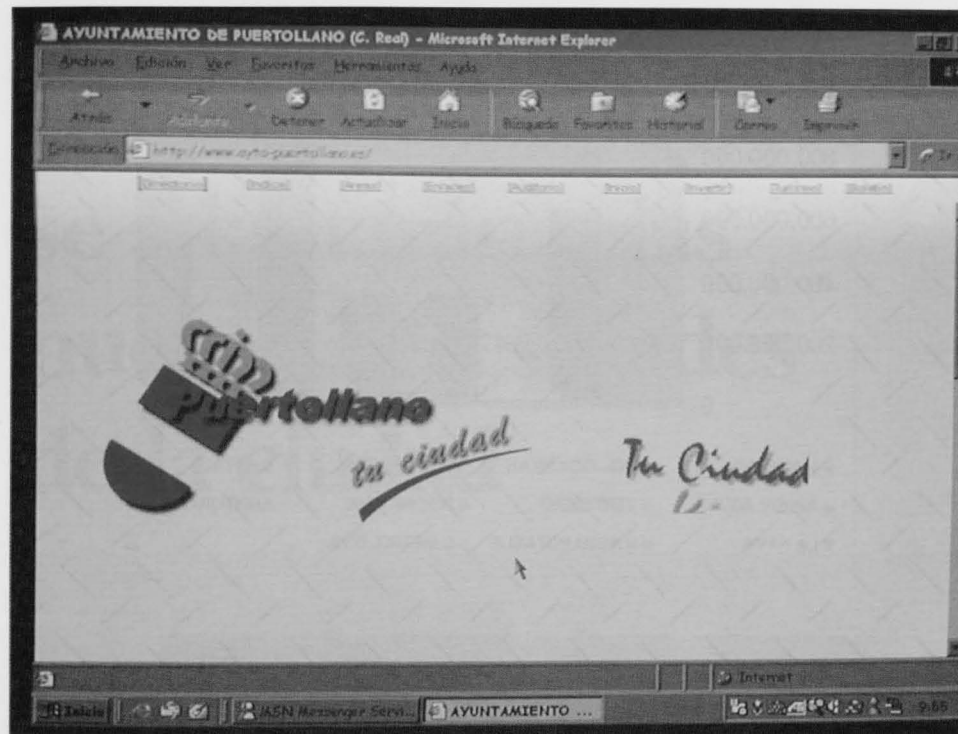

El Ayuntamiento dispone de su propio portal de internet

Puertollano en la red internauta

Más de una veintena de webs detallan distintos aspectos de la ciudad

Puertollano ha ido incrementado su presencia en la red internauta para cubrir los distintos sectores informativos de una ciudad que se puede conocer a fondo desde cualquier parte del mundo. Más de una veintena de webs nos detallan puntualmente distintos aspectos de una ciudad

que está inmersa en la sociedad de información. El Ayuntamiento de Puertollano cuenta con su propia página (www.ayto-puertollano.es) titulada "Puertollano tu ciudad". En su interior se pueden encontrar multitud de datos no sólo para el visitante foráneo sino también para el propio ciudadano que de esta

forma tiene un punto para conocer permanentemente todo tipo de convocatorias y los distintos departamentos existentes en el consistorio. Entre esos datos cabe destacar detalles sobre la historia local, patrimonio histórico-artístico, publicaciones sobre temas puertollanenses, turismo rural, actividades del Museo Municipal, Casa de Cultura y Auditorio. Un extenso capítulo está dedicado a desgranar las distintas áreas municipales (administración interna, bienes-

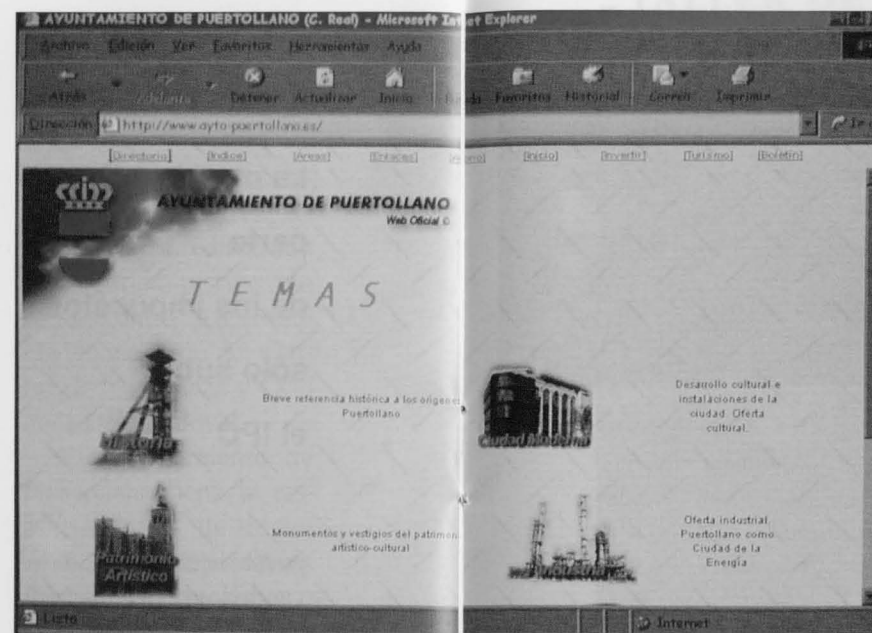

tar social, educación, juventud, deportes, hacienda, seguridad, servicios públicos y urbanismo). También se recogen las becas Miner, pliego de condiciones, Centro de Transportes y los distintos incentivos que existen para invertir en la ciudad, a través de la Agencia de Desarrollo (Fundescop) en los polígonos Sepes, Industrias Aragonesas y Vivero de Empresas.

Los centros educativos de Puertollano tienen una significativa presencia en la red. Cuentan con página propia el Colegio Público David Jiménez Avendaño, los Institutos Virgen de Gracia, Leonardo Da Vinci, Fray Andrés y el Colegio San Juan Bosco, que además tiene un enlace con la Parroquia de María Auxiliadora. Estas son páginas se hacen un recorrido de su historia, instalaciones, equipo directivo, profesorado, oferta educativa, consulta

de expedientes, asociaciones de madres y padres y biblioteca. En esta línea se encuentran Centro de Profesores y las del Centro de Adultos "Antonio Machado".

El Grupo de Estudios Astronómicos de Puertollano (Geap) tiene su presencia en el mundo de internet con una página en la que se explica quienes son, noticias, actividades que han venido realizando a lo largo del año y la campaña que viene desarrollando para limitar la luminosidad en el interior de las poblaciones, con el fin de facilitar la visualización de estrellas.

También podemos adentrarnos en nuestro complejo industrial-minero-eléctrico a través de las páginas de Fertiberia, con una visualización de sus instalaciones, y de la central de ciclo combinado de Elcogás, que nos relata relevantes aspectos de este proyecto experimental



INTERNET AL ALCANCE DE JOVENES DE 16 A 35 AÑOS

La Concejalía de Juventud, en el centro situado en la calle Benéfica número tres, va a realizar durante este mes un curso de internet dirigido especialmente a jóvenes de 16 a 35 años que quieran adentrarse en el infinito mundo de la red. Esta actividad se desarrollará de lunes a viernes durante dos horas diarias y se formarán dos grupos de dieciocho personas cada uno. Se pretende que adquieran los conocimientos necesarios para la utilización de las diversas aplicaciones disponibles para el usuario, ofrecer alternativas al empleo a través del teletrabajo y orientar sobre las nuevas profesiones. Se intenta controlar el acceso a internet, clasificando y valorando la información contenida; conocimiento de los navegadores y la utilización de las aplicaciones que hacen posible la localización e interpretación de las páginas web de los servidores; aprendizaje de los buscadores; utilización de chats y creación de los canales por medio de los que puedan charlar sobre lo que deseen; detalles sobre el tele video conferencia; manejo del correo electrónico con envío y recepción de mensajes; acceso al servidor de noticias recomendado por el proveedor de acceso a internet, suscripción a grupos de noticias y descarga y lectura de mensajes; lenguaje Html, su utilización, creación y publicación de contenidos.

Un curso de amplio contenido que incidirá en el teletrabajo, para que sea una herramienta útil a la hora de la búsqueda de un puesto de trabajo y se vaya extendiendo a áreas como el marketing, consultoría, recursos humanos o administración.

con reflejo en todo el mundo descripción de sus plantas, funcionamiento, demostración de la tecnología y noticias y actividades. El Colegio de Ingenieros Técnicos Industriales de Ciudad Real, con sede en Puertolla-

no, dispone de un hueco en la red con una descripción de su sede social, actividades y noticias.

La política está únicamente representada por la web de los jóvenes del Partido Popular por medio de una página de nue-

vas generaciones, mientras que el deporte tiene representante a Balonmano Puertollano. De la rama sanitaria, el Hospital Santa Bárbara describe su organigrama, especialidades y fotografías de sus dependencias. ●

Puertollano Virtual recibe 15.000 visitas en tres años de vida

Audelino Pérez Morales puso en marcha en 1997 el portal puertollavirtual.com, el proyecto de iniciativa privada más interesante que se ha creado en los últimos años en nuestra ciudad. Hasta el momento ha recibido 15.000 visitas, con una media de cincuenta diarias y 1.500 al mes, lo que deja patente el interés que viene despertando Puertollano en distintos puntos del planeta.

Según Pérez Morales la página ha contado desde un principio con el apoyo de los internautas de fuera y dentro de nuestra propia localidad, que tienen un punto de información permanente de la actualidad local. La web se renueva cada dos o tres días y dedica buena parte de su tiempo libre para actualizar diariamente sus informaciones.

Hasta el momento sufragado de su bolsillo los costes de mantenimiento, de ahí que tenga en cartera la búsqueda de apoyo comercial con la firma de contratos publicitarios que sirvan para garanti-

zar su continuidad.

En el interior de puertollanovirtual.com se puede hallar información sobre lugares de interés, edificios históricos, industria, callejero, refranes, teléfonos de interés, horarios de autobuses y trenes, deportes (atletismo, Unión Deportiva, Motoclub, petanca, torneo Alberto Romero), cultura, programación del Auditorio, concursos de fotografía y Salón de Arte "Ciudad de

Puertollano", desde el año 1996 al 2000 con reproducción de los cuadros ganadores. También aparece distinta información de nuestra región, como la celebración del Día de Castilla-La Mancha en Puertollano, genealogía, rutas, patrimonio, ecosistemas naturales (parque nacional Cabañeros, Valle de Alcudia, Lagunas de Ruidera).

El portal es mucho amplio y recoge artículos de

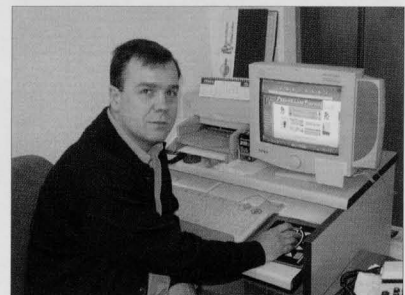

opinión e investigación sobre Castilla-La Mancha, geología, historia, psicología, minería; turismo virtual por distintos rincones del mundo; sección informática sobre virus, sistemas operativos, glosario de términos. Por si fuera poco el usuario puede acceder a un servicio gratuito de chat, correo electrónico, información meteorológica de meteosat y libro de visitas, y las empresas pueden anunciarse de manera totalmente gratuita. ●

PAGINAS WEB DE PUERTOLLANO

1. www.ayto-puertollano.es
2. www.puertollanovirtual.com
3. www.nipuertonillano.com
4. www.websamba.com/Puertollanodigital
5. www.wisserver.urv.es/puertollano/formas.asp
6. www.coiticreal.es
7. www.elcogas.es
8. www.circe.cps.unizar.es/spanish/tolg/puertollano.htm
9. www.fertiberia.es/esp/industrial/puertollano.htm
10. www.3planalfa.es/sjboscop/ (Colegio San Juan Bosco)
11. www.centros5.pntic.mec.es/cpr.de.puertollano
12. www.centros4.pntic.mec.es/ies.virgen.de.gracia
13. www.centros4.pntic.mec.es/ies.leonardo.da.vinci1
14. www.centros1.pntic.mec.es/cp.david.jimenez.avendaño
15. www.centros6.pntic.mec.es/cea.puertollano/
16. www.balonmanopuertollano.com
17. www.nuevasgeneraciones.es
18. www.hsbarbara.com
19. www.astrored.net/geap
20. www.geocities.com/vienna/strasse/6937 (IES Fray Andrés)



Se ofrecerán tres charlas en cada centro educativo

Juventud imparte talleres de sexualidad a jóvenes de secundaria

Participarán más de un millar de alumnos de ESO, Bachillerato y módulos de grado medio

La Concejalía de Juventud está desarrollando un taller afectivo sexual dirigido a los alumnos de cuarto de ESO, primeros de secundaria de Puertollano. En estas charlas impartidas por una sexóloga durante tres

sesiones por centro educativo está prevista la asistencia de alrededor de mil cuatrocientos alumnos de cuarto de ESO, primeros de Bachillerato y módulos de grado medio.

El objetivo de este taller es la creación de un

espacio de reflexión y debate libre de prejuicios y favorecedor de la manifestación abierta de sentimientos, opiniones, inquietudes y dudas respecto de la sexualidad; eliminación de mitos y tabúes acerca de la sexualidad; tomar conciencia de su dimensión más humana y de la importancia decisiva para la realización como ser humano y prevenir situaciones conflictivas o problemáticas: embarazos no deseados, etc.

El método de trabajo se basa en el diálogo abierto entre los participantes, con un lenguaje claro y preciso de las informaciones y la plasticidad de las sesiones respecto a la demanda de los alumnos. Para ello se desgranarán distintos aspectos de la sexualidad, como su significado, comportamientos no heterosexuales, métodos anticonceptivos (píldora, espermicidas, diafragma, preservativo, dispositivo intrauterino, vasectomía y ligadura de trompas) y enfermedades de transmisión sexual.

En estas sesiones se explica de manera didáctica y coloquial que la sexualidad es una dimensión de la persona que acompaña al ser humano desde el momento del nacimiento. En ese proceso se vive y se expresa de una manera diferente en función de los innumerables factores. La sexualidad cumple funciones reproductivas, relacional (expresión de afecto y comunicación) y placer (gratificación sexual fruto de la relación intra/interpersonal). Se integra en el conjunto de la vida psíquica, sentimental y física de la persona. Requiere una aptitud para disfrutar de la actividad sexual y reproductiva, amoldándola a criterios de ética social y personal. ●



Esta quinta edición se desarrolla del 6 al 10 de noviembre

Más de una veintena de espectáculos en la Feria Regional de Teatro

Cuenta con su presupuesto de catorce millones de pesetas aportados por la Junta

La Feria de Teatro de Castilla-La Mancha llega a su quinta edición en Puertollano, un evento cultural que en estos cinco años se ha consolidado y convertido en un refe-

rente cultural en todo el territorio nacional. Del 6 al 10 de noviembre se desarrolla esta feria que contará con veinticuatro espectáculos, de los que la mitad proceden de Castilla-La Mancha y el otro

cincuenta por ciento de otras comunidades autónomas. La Junta de Comunidades va a invertir alrededor de catorce millones de pesetas destinados a cubrir la mitad del caché de las compañías, gastos de montaje, alojamiento y manutención de programadores y publicidad

Entre las novedades cabe destacar la amplia-

ción de escenarios al Pabellón de la calle Numancia y al discobar Quinta Avenida, en donde se celebrarán las noches golfas que serán el colofón desenfadado de cada jornada. Por primera vez se establece un precio de entrada de trescientas pesetas por obra, con un abono de mil quinientas pesetas para todos los espectáculos y las representaciones infantiles serán totalmente gratuitas.

El coordinador de actividades culturales de la Junta, Jesús Martín, ha manifestado que esta edición es mucho más abierta que las anteriores, ya que se ha huido del estricto localismo y se ha dado cabida a un buen número de compañías de otras re-

giones. Esta apertura permite que los programadores tengan la posibilidad de ver un mayor número de espectáculos tanto de Castilla-La Mancha como de otros lugares y eso repercute en el producto final. La cercanía de Madrid va a facilitar el traslado de programadores de la capital que verán montajes de distintos puntos del país. "La feria se hace más universal y genera una competencia leal, dado que las compañías que van a venir de fuera no son comerciales, sino que generan teatro alternativo".

La Feria de Teatro de Castilla-La Mancha tiene una calidad similar a otras más veteranas como las de Bilbao, San Sebastián o Gijón. "Nos faltan años, pero en calidad no nos diferencia con otras ferias. Los productos son los mismos o similares que se pondrán ver aquí".

En esta edición Teatro de Malta estrenará "Los poderes de Lila" y también se presentarán, tras un previo preestreno los montajes de Fuegos Fatuos de "El Avaro", Narea-Armar con "Pinocho" y Ultramarinos con "Miramira". Se potenciarán las noches golfas, con la realización de cuatro espectáculos, que divertirán a gente del teatro, programadores y a todos aquellos que quieran unirse noche tras noche. ●

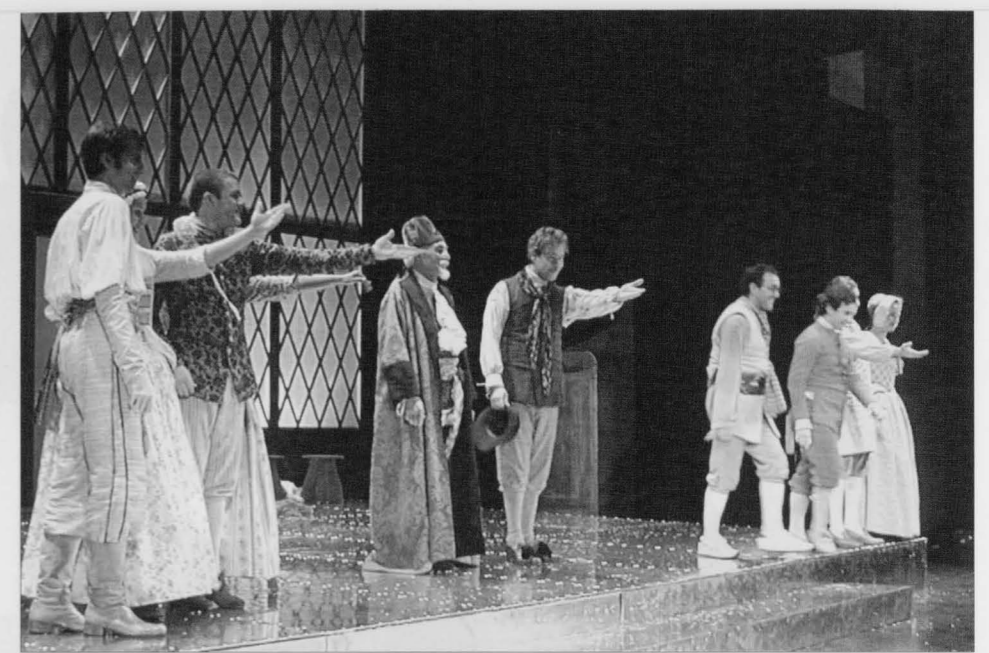

PROGRAMACIÓN DE LA 5ª FERIA REGIONAL DE TEATRO

Día 6

17,00 horas: Auditorio (Sala B)- "El último verano"-Versión Original
20,30 horas: Auditorio (Sala A)- "Nacidos culpables"-Tanttaka

Día 7

11,30 horas: Auditorio (Sala A)- "Alicia en el país de las maravillas"-Ptclam
17,00 horas: Auditorio (Sala B)- "Cartas de amor"-Lagarta, Lagarta
18,30 horas: Pabellón Numancia- "Sádicamente, Sade"-La avispa
20,30 horas: Auditorio (Sala A)- "El atolondrado"-Sota de Bastos
00,30 horas: Quinta Avenida- Riki López

Día 8

11,30 horas: Auditorio (Sala A)- "Los poderes de Lila"-Teatro de Malta
17,00 horas: Auditorio (Sala B)- "QFWFQ, Una historia del universo"-Teatro Meridional
18,30 horas: Pabellón Numancia- "Rock para una abuela virgen" Miman
20,30 horas: Auditorio (Sala A)- "Bar de lágrimas" Los Ulen
23,00 horas: Auditorio (Sala B)- "María sangrienta" Falsaria de Indias
00,30 horas: Quinta Avenida- "Humor a primera vista" Kapikúa

Día 9

11,30 horas: Auditorio (Sala A)- "Pinocho" Narea-Armar
17,00 horas: Auditorio (Sala B)- "Pepe, el Romano" Traspasos
18,30 horas: Pabellón Numancia- "Bodas de Sangre" Máscara Laroye
20,30 horas: Auditorio (Sala A)- "El Avaro" Fuegos Fatuos
23,00 horas: Auditorio (Sala B)- "Samuel y Abraham" Cómicos
00,30 horas: Quinta Avenida- "Estrella sublime" Bastarda española

Día 10

11,30 horas: Auditorio (Sala A)- "Miramira" Ultramarinos
17,00 horas: Auditorio (Sala B)- "Memorias de Julián" Iguana
18,30 horas: Pabellón Numancia- "Don Quijote de La Mancha" Anade
20,30 horas: Auditorio (Sala A)- "El huésped se divierte" Geografías
00,30 horas: Quinta Avenida- Afrika Lisanga

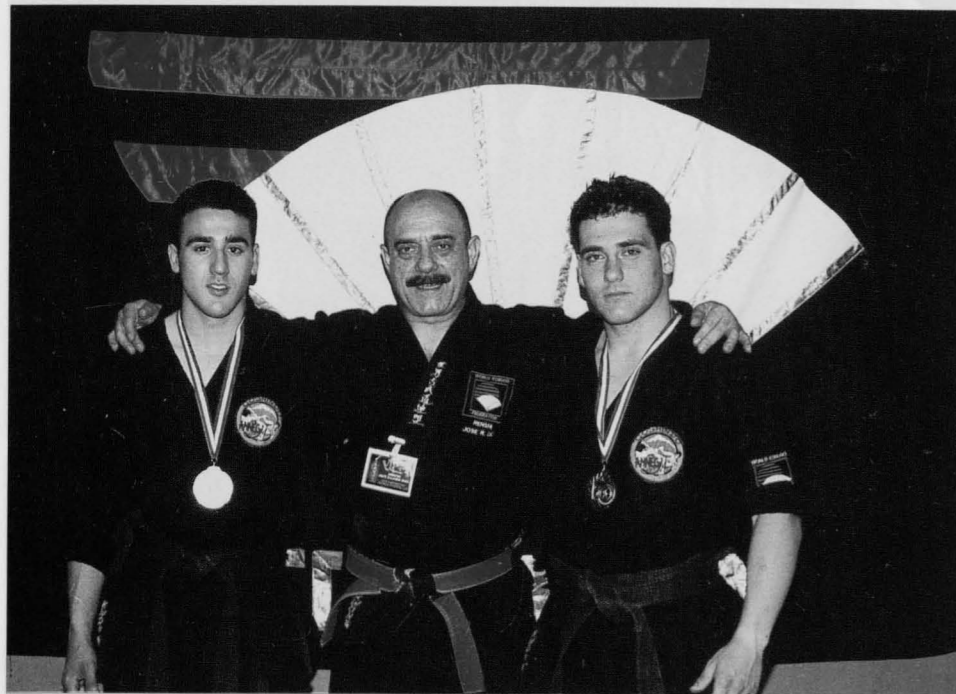

Es la primera ocasión que participaban en competiciones de estas características

Eugenio Izquierdo y Marco Antonio Moreno, lo mejores del mundo de duokata

Han obtenido la medalla de oro en el Campeonato del Mundo y de España

Eugenio Izquierdo Canal y Marco Antonio Moreno Cardos han pasado este año a la historia de las artes marciales de Puertollano con la consecución en tan sólo cuatro meses del Cam-

peonato del mundo y de la Copa de España de Duokata. Era la primera ocasión que participaban conjuntamente en una competición de alto nivel y el resultado ha sido más que satisfactorio. Ahora sueñan con estar

presentes en el Campeonato de Europa que se celebrará este mes en Suiza, todo depende de su disponibilidad de tiempo y contar con los recursos económicos necesarios para hacer frente a los gastos de desplazamiento.

Del 24 al 27 de mayo consiguieron el Campeonato Mundial de duokata durante el transcurso de la Convención Mun-

dial celebrada en la localidad francesa de Anancy. Utilizando técnicas de goshindo se enfrentaron a selecciones de Polonia, Austria y Francia, consiguiendo batir a todos sus oponentes. Los jueces valoraron la coordinación, rapidez, contundencia, técnica, potencia, sincronización entre los dos, trabajo de gimnasia y mantenimiento del mismo nivel durante el combate.

Tras la consecución de la medalla de oro participaron el pasado mes de septiembre en el Campeonato de España de duokata. De nuevo obtuvieron el primer puesto tras intervenir en tres combates con parejas mucho más asequibles, pero que reflejaban una buena calidad de lucha.

Eugenio y Marco Antonio son conscientes que va a ser muy complicado revalidar el campeonato del mundo, que se celebraría en el año 2003. Reconocen que hay gente muy buena, que cada año mejoran y por ello va a ser difícil mantener un nivel de primera línea. Para ello será fundamental no olvidar ni un segundo las distintas técnica y no acabe agotándoles el cansancio. Sus limitaciones económicas y de tiempo son un importante obstáculo para su presencia en competiciones



de alto nivel. De hecho el Ayuntamiento de Puertollano tuvo que echarles una mano para reunir el dinero necesario para poder trasladarse hasta

Francia a participar en el campeonato mundial.

José Ramón Diez los prepara durante hora y media tres días a la semana y luego paralelamente en el tiempo libre del que disponen se van especializando y preparando coreografías, aspecto que tienen especial incidencia en la disciplina del goshindo. Un entrenamiento consistente en calentamiento, estiramiento y trabajo de las distintas técnicas y ejercicios para adquirir la mayor rapidez posible. "Nos ha costado mucho estar en un nivel óptimo de competición". Eugenio Izquierdo añadió que hay un buen número de jóvenes que practican en Puertollano el duokata, pero hay dificultades a la hora de encontrar una pareja con la que combatir de similares características de peso y estatura. ●

UNA LARGA TRAYECTORIA EN LAS ARTES MARCIALES

Eugenio y Marco Antonio cuentan con una dilatada trayectoria en el mundo de las artes marciales. Eugenio comenzó a los quince años practicando el karate y a partir de ahí acabó conociendo el goshindo, una disciplina que considera mucho más completa al combinarse karate, jiu jitsu, judo y aikido. Paralelamente trabajó el judo consiguiendo hasta el cinturón marrón. Su primera competición internacional fue en 1998 en Estrarburgo con la selección española en un campeonato de grappling (lucha greco-romana), en el que España quedó finalmente en cuarto puesto.

Por su parte, Marco Antonio comenzó con tan sólo cinco años en el karate y seis años más tarde se adentró en el goshindo. Su primera competición tuvo lugar en Barcelona en 1997 en la modalidad de grappling, combate en el que no consiguió un buen resultado que sirviera de base para continuar preparándose y alcanzar la calidad de la que ahora ya está disfrutando. A los dos les apasiona el goshindo, una modalidad en la que se combina el puro combate con la escenografía, aspecto que cuidan con especial mimo, elaborando su propio vestuario y argumento basado, sobre todo, en las películas que van viendo.





El Club Puertollano milita este año en Segunda División Nacional

El Colegio Público Calderón de la Barca, la mejor cantera en tenis de mesa

Se ha convertido en el mejor filón de jugadores de este deporte en Castilla La Mancha

El Colegio Público Calderón de la Barca es la principal cantera en tenis de mesa de Castilla-La Mancha, siendo el equipo más laureado de nuestra comunidad autónoma con la consecución de los campeonatos regionales en cadete e infantil, los provinciales y el quinto

puesto de España por clubes en categoría infantil. Estos resultados no son el fruto de la casualidad, sino el reflejo del esfuerzo que ha realizado José del Campo en los últimos quince años, primero en solitario y ahora con el apoyo del Ayuntamiento de Puertollano, que respalda económicamente al Club de Tenis, que milita

en la Segunda División Masculina.

Los jugadores comienzan a formarse a los nueve años, que en su opinión, es la mejor edad para enseñar, moldear y adaptar las correspondientes técnicas para alcanzar la plenitud a los doce años. Es fundamental descubrir cuanto más temprano las habilidades de cada uno de los jugadores.

En el colegio se forma en las categorías alevín e infantil y una vez que terminan sus estudios primarios, los que quieren continuar se les deja la puerta abierta para que semanalmente puedan acudir a las clases diarias que se imparten en el Calderón de la Barca. Los componentes más mayores están cursando cuarto

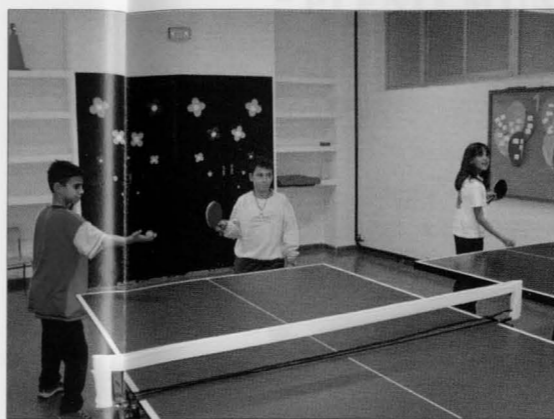

curso de ESO y tienen una media de 15 años. En el centro escolar se desarrollan las clases de lunes a sábado de cinco a seis de la tarde y en el Centro Social de la Avenida María Auxiliadora se juega la liga provincial y la segunda división masculina.

Para Del Campo es esencial realizar un trabajo inicial de motivación para hacerles llegar este deporte. "Si encuentran el ambiente propicio acaban quedándose. Una vez que



se enganchan se crea un grupo homogéneo y a partir de ahí se van consiguiendo los títulos. Es muy selectivo, ya que empezamos con ochenta alumnos y acabamos con diez en la élite". Para la consecución de estos objetivos es necesario que el jugador se entrene al menos durante una hora dia-

ria y sienta con pasión este deporte. "El tenis de mesa es vocacional. Es necesario que se diviertan como jugadores, hagan amigos y se superen personalmente".

Por su parte, el Club de Tenis de Mesa Puertollano es la tercera ocasión que juega en una liga nacional militando en la segunda división masculina. "Hemos subido y des-

cendido por cuestiones económicas porque contamos con la calidad necesaria para estar entre los mejores. Hemos tenido que bajar de categoría porque no se cuenta con el dinero preciso para hacer frente a los gastos de desplazamiento. Actualmente cubrimos los costes gracias a la aportación que realiza el Ayuntamiento". ●

COMIENZA SU ANDADURA LA ESCUELA MUNICIPAL

Durante el mes de noviembre comienza su actividad la Escuela Municipal de Tenis de Mesa, con un equipo docente formado por cuatro monitores, jugadores del club local, y la coordinación de José del Campo. La preparación se desarrollará de lunes a sábado durante una hora en las instalaciones del Colegio Calderón de la Barca (que cuenta con siete mesas) y Centro Social Asociación Santa Ana (con dos mesas). En el pasado año participaron ochenta jóvenes con edades comprendidas entre los nueve y trece años. Una escuela que se ha convertido en un referente para todos aquellos que pretenden iniciarse en el tenis de mesa como para los que buscan una mayor especialización y, sobre todo, disfrutar de un deporte con el que llenar su tiempo de ocio.

TROFEOS OBTENIDOS EN LA TEMPORADA 2000/2001

Colegio Calderón de la Barca

- Campeón Provincial alevín masculino
- Campeón Provincial alevín femenino
- Campeón Provincial infantil masculino
- Campeón Provincial infantil femenino

Club de tenis de mesa Puertollano

- Campeón Regional infantil masculino
- Campeón Regional infantil femenino
- Campeón Provincial cadete masculino
- Campeón Provincial cadete femenino
- 7º de España por selecciones

Su primera edición se celebró en las instalaciones deportivas de Puertollano

Doscientos discapacitados en el Campeonato Regional de Clubes



La Asociación La Laguna quedó finalmente en cuarto lugar de la clasificación general

Puertollano acogió del 27 al 29 de octubre la primera edición del Campeonato Regional de Clubes para Discapacitados, organizada por la Federación de Castilla-La Man-

cha de Deportes para Personas con Retraso Mental en colaboración con el Ayuntamiento de nuestra ciudad.

En este primer encuentro participaron doscientos deportistas de to-

da la región de clubes procedentes de Talavera, Albacete, Alcázar de San Juan, Almadén, Campo de Criptana, Toledo, Mota del Cuervo y Puertollano.

Ilusión, esfuerzo y espíritu de lucha y deportividad fueron algunas de las notas predominantes en los jóvenes que intervinieron en este campeonato, que demostraron en cada minuto sus ganas de

superación y de continuar trabajando a la búsqueda de su integración. Se realizaron pruebas de atletismo, natación, tenis de mesa, fútbol sala y pruebas motrices, que se desarrollaron en los Pabellones de las calles Valdepeñas, Cervantes y Malagón, Asociación de Vecinos Santa Ana y Piscina Municipal. El acto de clausura y entrega de medallas tuvo como escenario el pabellón de la calle Malagón, en cuya amplia pista se simultanearon varias competiciones. Una jornada en la que se guardó un minuto de silencio por el fallecimiento de una componente de la Asociación de Alumnos de La Laguna y por tal motivo sus integrantes jugaron con un brazalete negro como muestra de dolor.

La Laguna ha registrado resultados muy positivos, con un cuarto puesto en la clasificación general y la segunda posición en fútbol sala y natación, que supone un importante estímulo para seguir perfeccionando y entrenando. Para hacer realidad este campeonato fue fundamental la colaboración de setenta voluntarios de Puertollano y Cruz Roja que desinteresadamente dieron su apoyo en todo momento. ●



Inicialmente solo están previstos 163 millones de pesetas

El Pleno insta a que se agilice la construcción de la autovía a Ciudad Real

Reclama un incremento de las cantidades en los Presupuestos Generales del Estado

La Corporación Municipal en el pleno celebrado el pasado día 25 de octubre, con votos a favor de los grupos Socialista e Izquierda Unida, aprobó una moción en la que se insta al Ministerio de Fomento para que incremente sustancialmente las cantidades destinadas en los Presupuestos 2002 a la realización de la Autovía Puertollano-Ciudad Real, así como a la Variante de Puertollano en la CN-420, lo que permitirá agi-

lizar los trámites legales para construir las en el menor tiempo posible.

En la moción se detalla que la información facilitada por el Ministerio de Fomento, dentro del Programa Inversor en materia de carreteras, previsto por el propio Ministerio, los Presupuestos Generales del Estado para el ejercicio 2002 prevén una cantidad de 162'7 millones de pesetas destinados al proyecto de Autovía Puertollano-Ciudad Real, y otra de 110 millones de

pesetas para el proyecto de la Variante de Puertollano en la CN-420 de Córdoba a Tarragona.

Por otro lado, se conoce que el coste total adjudicado para la redacción del proyecto de los 36'5 kilómetros, de la primera infraestructura asciende a 390'6 millones de pesetas, y el de ejecución material de la obra a unos 13.830 millones, mientras que el de la segunda (licitado el 4 de agosto de 2001), asciende a 165 y 5.500 millones de pesetas, respectivamente.

Para los grupos municipales del PSOE e IU si estas cantidades se mantuvieran conllevaría un grave perjuicio para la instalación de nuevas empresas o el crecimiento de las existentes, efectos negativos que no favorecería tampoco la relación de nuestra ciudad con el futuro aeropuerto, ni contribuiría a evitar el tránsito por la misma de vehículos de gran tonelaje y, en muchos casos, transportes de mercancías peligrosas. A esto unir la gran densidad de tráfico que viene sufriendo en la actualidad este tramo de carretera, que arrastra un gran riesgo para los numerosos vecinos que se trasladan diariamente hasta la capital. ●

María José Alfonso, actriz

“El cine, después de olvidarme, ahora me está recuperando”

María José Alfonso, una veterana trabajadora del cine y del teatro, a estas alturas no necesita demostrar nada sobre las tablas. Ha hecho prácticamente de todo a lo largo de una intensa trayectoria en los escenarios, delante de las cámaras y ante un micrófono. Todos recordamos su presencia en películas que forman parte de la historia del cine y emocional de este país, como "La gran Familia", de Pedro Masó, junto a inolvidables actores como Pepe Isbert, Alberto Closas y José Luis López Vázquez.

Pisó la universidad para hacer teatro en compañías de estudiantes. Son años en los que se adentraba allí donde fuera necesario: cine, televisión y doblaje, para ganarse un hueco en el mundo de la escena. Empezó haciendo coros de zarzuela para televisión; en el escenario en el teatro universitario con "Los Cuernos de Don Friolera" y "Vuelve San Valentín"

fue su entrada triunfal en el cine. "Me apetece hacer de todo, aunque siempre tengo mono de teatro y después de un tiempo sin hacerlo aún tengo más ganas, porque es la madre del cordero".

En su densa carrera ha participado en una treintena de películas. Acaba de terminar un trabajo para televisión, "Lazos de sangre", sobre el tema de la adopción, en la que un niño se entera que es adoptado y busca desesperadamente a su madre biológica. Con anterioridad intervino en "Cielo abierto", de Manuel Albadalejo. "El cine me quiso mucho al principio, luego me olvidó y ahora me está recuperando. Son rachas en que he dedicado más tiempo al teatro, la televisión o la radio. Hice un programa muy gracioso en Onda Madrid, desde el principio del cine sonoro hasta los sesenta, con anecdotarios y bandas sonoras, que aún sigo recordando con mucho cariño."

Hace tan sólo unos meses que María José vi-

no por primera vez a Puertollano a ofrecer una charla sobre su vida ante las amas de casa de la ciudad. Ahora ha regresado para representar en el Auditorio Municipal "La tía de Carlos", la conocida comedia junto a Lara Dibildos y Miguel Ángel Tocado, que está recorriendo todo el territorio na-



cional. En sus visitas no ha podido evitar deslumbrarse y disfrutar de las instalaciones del Auditorio, y beber nuestra agua agría. ●

Exposición de Ana Benavent Oltra

En la Casa Municipal de Cultural del 8 al 13 de noviembre estará expuesta la muestra organizada por Comisiones Obreras "Memoria democrática. Un proyecto solidario". Del 15 de noviembre al 2 de diciembre, la artista local Ana Benavent

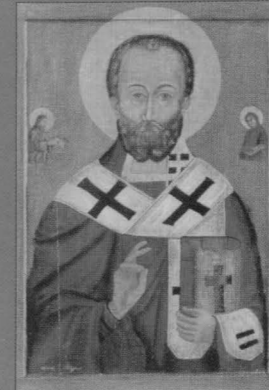

Oltra presentará sus últimas creaciones bajo el título "Retratos, paisajes y figuras". Benavent especialista en temas iconográficos ha obtenido numerosos premios en su trayectoria pictórica (Premio Provincial de Dibujo de Ciudad Real, Premio Cámara Agraria de Valdepeñas, Premio Ciudad de Santa Cruz, Premio de Dibujo de Argamasilla de Calatrava, entre otros).

Por otra parte, en la Casa de Baños, hasta el 16 de noviembre se podrán ver las obras de la segunda edición del Certamen de pintura y fotografía del grupo de empresa Repsol Química. Del 19 al 30 de noviembre, la Asociación de ayuda al pueblo saharauí Jaima presenta una muestra de artesanía, pintura y fotografía de artistas locales.

Feria de Artesanía de América

El Paseo de San Gregorio acoge hasta el 11 de noviembre la Feria de Artesanía de Iberoamérica, en la que se puede adquirir artesanía de Perú, Ecuador, Bolivia, Paraguay, Uruguay, Brasil, Colombia, República Dominicana, Méjico, Chile, Guatemala, El Salvador, Panamá, Rusia, Polonia, Tailandia, India, Pakistán. También cuenta con la presencia de artistas naif que trabajan en la realización de pinturas y grabados, y se ofrecen talleres de textilería andina, talla de madera y de instrumentos musicales.

III Concurso de Poesía y Cuentos Asociación de El Poblado

La Asociación de Vecinos "El Poblado" ha convocado la tercera edición del Concurso de Poesía y Cuentos, en categorías infantil (de 8 a 14 años) y juvenil (14 y 18 años). Las obras podrán presentarse hasta el día 9 de noviembre en la sede de la citada asociación, Avenida de Asturias s/n. El estilo y modalidad serán libres y se admitirá un trabajo por autor en poesía y cuento con un máximo de cuatro folios por cara. Habrá un primer y segundo premio para cada categoría.



Cuestación de la Asociación de Esclerosis Múltiple

La Asociación de Esclerosis Múltiple va a realizar su cuestación el 10 de noviembre, con el fin de recaudar fondos para el desarrollo de sus actividades e investigación dirigida a luchar contra esta enfermedad. Se instalarán mesas petitorias en la puerta del mercado, mercadillo y la Asociación Santa Agueda colaborará con una mesa en Mercadona del Paseo de San Gregorio. La Asociación de Esclerosis se reúne semanalmente en la Casa de Cultura todos los miércoles de cinco y media a seis y media de la tarde.

5^a

Feria de Teatro de Castilla-La Mancha

Puertollano del 6 al 10 de noviembre

