

# Economía

**PUERTOLLANO PONE EN MARCHA LA TERCERA FASE DEL POLÍGONO INDUSTRIAL «LA NAVA»**



**LAS JORNADAS MEDIEVALES DE SIGÜENZA ATRAEN A MILES DE VISITANTES**

**EL SECTOR PORCINO SUFRE UNA GRAVE CRISIS POR LOS BAJOS PRECIOS EN ORIGEN**



# CCM del vino

La tumba  
la región

ABC

## HIPOTECA VIVIENDA JOVEN

Mejorada y sin comisiones de apertura y amortización  
Renovada y dándote hasta el **100%**  
Diferente, euribor -0,20 los primeros 6 meses  
euribor +0,33 el resto\*

# ¿ESTÁIS PREPARADOS?

Infórmate en la Bolsa de Vivienda Joven de la Junta de Comunidades o en cualquiera de las Oficinas de CCM

\* Interés nominal 4,42%, TAE 4,51%, en hipoteca a 40 años (interés calculado EURIBOR 1 año + 0,09% FEBRERO 07 Revisión superior a 0,09% en función del 80% del valor de tasación de la vivienda y hasta el 100% con garantía adicional. Es necesario tener domiciliada la nómina, contratar seguros de hogar y amortización, y domiciliar el mesaje a realizar en la cuenta CCM.



PREMIOS

TEMPRANILLOS AL MUNDO

Diecisiete vinos de Castilla-La Mancha se premiaron en el III concurso «Tempranillos al Mundo», organizado por la Federación Española de Asociaciones de Enólogos (FEAE) en la ciudad de Shanghai, aprovechando la celebración del año de España en China; certamen en el que han concursado 415 vinos llegados de 8 países de Europa, América y Oceanía, con el elemento común de estar elaborados con la variedad de uva «tempranillo», originaria de España y que produce vinos de gran calidad.

Recibieron medallas de Oro: Casa de la Dehesa, de Bodegas Naranjo; Yugo, de la Cooperativa Cristo de la Vega de Socuéllamos; Símbolo Roble, de Bodegas Símbolo; Pinuaga Nature 3 meses barrica de Bodegas y Viñedos Pinuaga; López Panach Coupage, de Bodegas López Panach.

Se llevaron medalla de Plata: Torre de Gazate Cencibel, de Vinícola de Tomelloso; Viñas de Riboche Rosado, de Cooperativa El Remedio; Ovidio, de Bernal García Chicote; Vega Córcoles, de Bodegas Lahoz; Terruño Córcoles de Bernal García Chicote; Símbolo Crianza de Bodegas Símbolo y Sierra Noble de Arva Vitis.

«Amaren Rioja» elaborado por bodegas Luis Cañas S.A., de Villabuena de Alava, un tinto elaborado con la variedad tempranillo reserva del 2002 y el «coupage» Ribera de Duero denominado Carmelo Rodero TSM, elaborado por bodegas Rodero, de Pedrosa de Duero (Burgos), fueron las Grandes Medallas de Oro en el concurso Internacional de Vinos, que ha organizado la Federación Española de Asociaciones de Enólogos (FEAE). Además, se han otorgado un total de 41 medallas de oro y 83 de plata en el concurso.

Potenciar la calidad del vino tempranillo y colaborar en la apertura de nuevos mercados es el objetivo principal de este concurso itinerante en opinión del director del concurso Vicente Sánchez Migallón, toda vez que España ocupa el tercer lugar en el mundo en cuanto a producción y exportación de vino y el primero en cuanto a superficie de cultivo.

CONVOCATORIAS



Ernesto Martínez Ataz y Fernando Jerez, durante la firma del convenio de colaboración

El Campus de Toledo acogerá el 23 y 24 de octubre el Foro UCLMempleo

**ABC**  
TOLEDO. El rector de la UCLM y presidente del Patronato de la Fundación General, Ernesto Martínez Ataz, y el presidente del Consejo de Cámaras Oficiales de Comercio e Industria de Castilla-La Mancha, Fernando Jerez, han suscrito un convenio de colaboración para impulsar la participación de las empresas de la región en el foro UCLMempleo, que se desarrollará en el Campus de Toledo los días 23 y 24 de octubre.

En las ediciones anteriores, celebradas en Albacete y Ciudad Real, participaron alrededor de 8.000 estudiantes y 125 empresas e instituciones de ámbito regional y estatal.

La inserción laboral de sus titulados es una de las prioridades de la UCLM, con el fin último de consolidar el tejido empresarial de la región. Según los datos que maneja la institución, más del 73% de las empresas de Castilla-La Mancha cuentan en su plantilla con al menos un titulado por la

UCLM, valorando en él, además de su cualificación profesional, la honestidad, la capacidad para asumir responsabilidades y la capacidad de aprendizaje.

El convenio suscrito entre la Fundación General de la UCLM y el Consejo Regional de Cámaras permitirá además, en futuras ediciones, consolidar los resultados de UCLMempleo generando un núcleo básico de empresas de la región que puedan seleccionar de forma directa sus futuros profesionales.

EXPOSICIÓN

FORO CIVITAS NOVA

La muestra «El Efecto Albacete, una investigación territorial», auspiciada por el Foro Civitas Nova, permanecerá hasta el próximo día 30 de julio en la sala de exposiciones de la Delegación de la Junta en Albacete (antigua Fábrica de Harinas de la ciudad). Puede visitarse en horario de 10.00 a 13.30 y de 17.30 a 20.00, de lunes a viernes.

La exposición, que recoge los resultados del estudio del mismo nombre a lo largo de 36 paneles explicativos, señala Albacete como un enclave que, por su posición geográfica y su dinamismo interno, está llamado a jugar un protagonismo decisivo en la nueva configuración española. La exposición «El Efecto Albacete» recoge detalladamente los resultados de una minuciosa investigación, dirigida por el sociólogo urbanista y miembro del Comité de Expertos del Foro Civitas Nova, José Miguel Iribas, que postula Albacete y su área metropolitana como el enclave estratégico con más potencial de desarrollo económico y de crecimiento de población en el cuadrante sureste de la Península Ibérica, que es, a su vez, determinante en el futuro de España. Según Iribas, «la vocación logística de Albacete es más que evidente. Ha sido una de las cinco ciudades que más han crecido en los últimos 25 años. Y, además, no es un territorio que plantee dificultades».

El estudio «El Efecto Albacete» ha contado, además, con la estrecha colaboración del Instituto de Arquitectura Avanzada de Cataluña (IaaC), dirigido por el arquitecto Vicente Guallart, encargado de realizar la edición y la producción proyectual, así como de la Asociación de Jóvenes Empresarios de Albacete (AJE).

El Foro Civitas Nova ha editado, en colaboración con el IaaC y con la editorial Actar, el libro «El Efecto Albacete, una investigación territorial», que recoge las conclusiones del estudio. Esta publicación también podrá ser adquirida en los distintos espacios que recorre la exposición «El Efecto Albacete» y en la nueva Librería de la página web del Foro Civitas Nova ([www.forocivitasnova.org](http://www.forocivitasnova.org)).

NOMBRES PROPIOS

Manuel Carmona  
Presidente de APES

La Asamblea General de la Asociación de Empresarios de Siderometalurgia (APES) de Ciudad Real ha reelegido a Manuel Carmona como presidente de dicha organización. Carmona, en su informe, habló de las gestiones realizadas para equipar la nave dedicada al sector del metal en el Centro de Formación. El presidente de APES resaltó el incremento de asociados, cuentan con alrededor de 700 empresas, distribuidas entre las cinco actividades que integran la Asociación: Comercio del metal, Instaladores eléctricos, Calefacción, climatización, gas, fontanería y afines, Talleres y Reparación de electrodomésticos. Asimismo habló de la apuesta por la calidad, con la puesta en marcha de diferentes acciones. A través de esta iniciativa, que se lleva realizando en sus distintas fases hace más de tres años

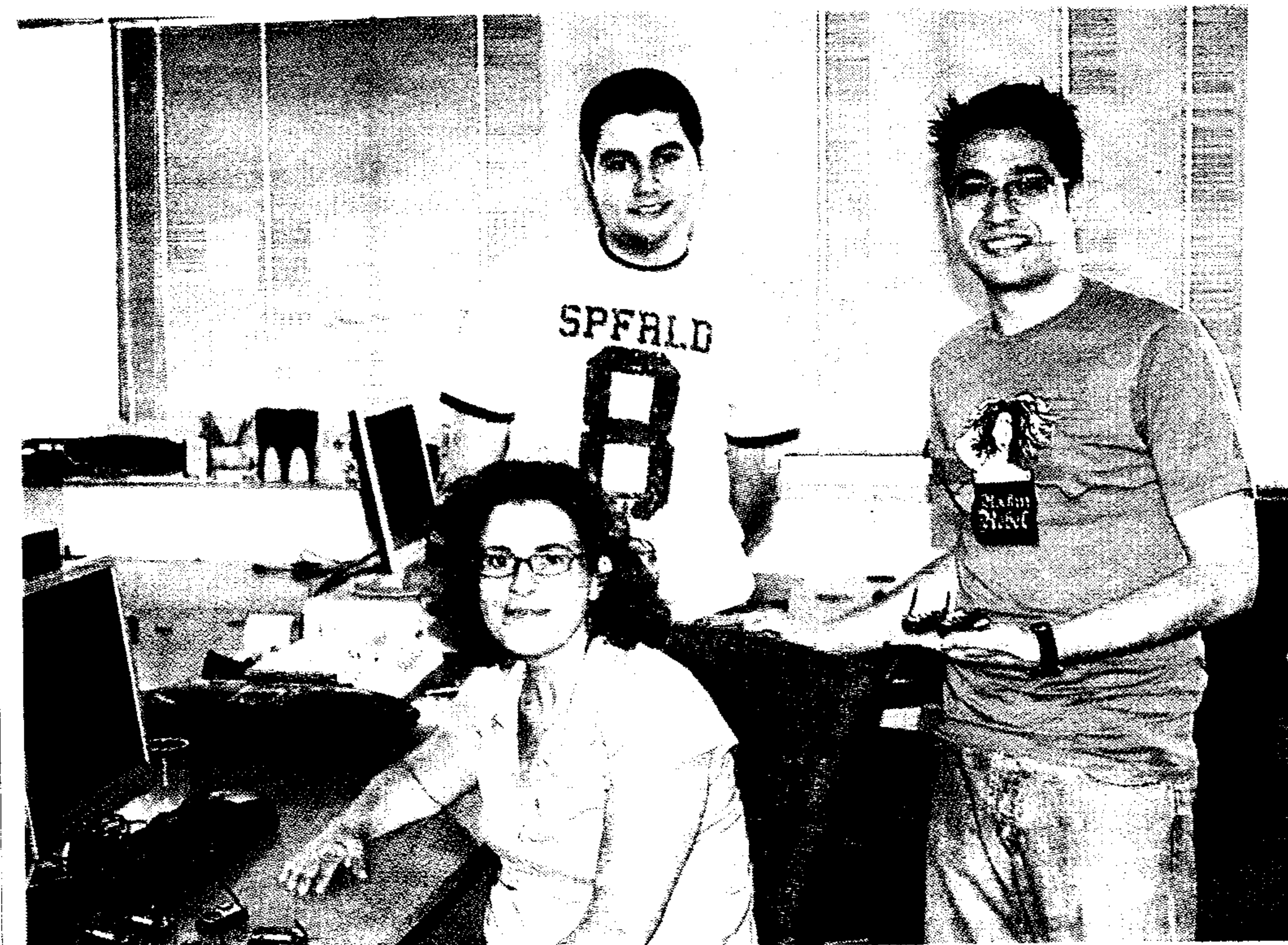

Los alumnos Fernando Royo y José Tirado, junto a la profesora Teresa Olivares

F. Royo y J. Tirado  
Universitarios

Los alumnos del Campus de Albacete Fernando Royo y José Tirado han obtenido el primer y segundo premio, respectivamente, de la I Edición de los galardones organizados por Sun Microsystems. Ambos trabajos de investigación han estado dirigidos por la profesora del Departamento de Sistemas Informáticos Teresa Olivares Montes y se han enfocado en un uso más eficiente de la energía a través de protocolos de comunicación. El trabajo de Fernando Royo, que ha obtenido el primer premio, lleva por título «B-MAC para nodos micaZ», mientras que la investigación de José Tirado y que ha conseguido el segundo galardón ha sido sobre «S-MAC en Redes de Sensores». Ambos trabajos tuvieron que ser probados y corroborados en el laboratorio de Sun Microsystems para garantizar su viabilidad.





**EVANGELINA ARANDA**

La vicerrectora del Campus de Toledo, Evangelina Aranda, ha dirigido un estudio sobre la calidad de los comercios en Castilla-La Mancha. Se trata del programa «Cliente misterioso», en el que participa activamente la Universidad regional junto al Consejo Regional de Cámaras de Comercio y la Consejería de Sanidad y Consumo. Los comercios han obtenido la calificación global de 3,81 sobre 5. — 6



**GREGORIO MARTÍN-ZARCO**

El hasta ahora presidente del Consejo Regulador de la Denominación de Origen La Mancha, Gregorio Martín-Zarco, ha sido elegido para presidir la Interprofesión de este organismo, tras llegarse a un acuerdo entre las organizaciones sindicales y patronales para constituirse la Interprofesión, cuyo principal objetivo es mejorar la calidad de los vinos y aumentar la comercialización. — 14

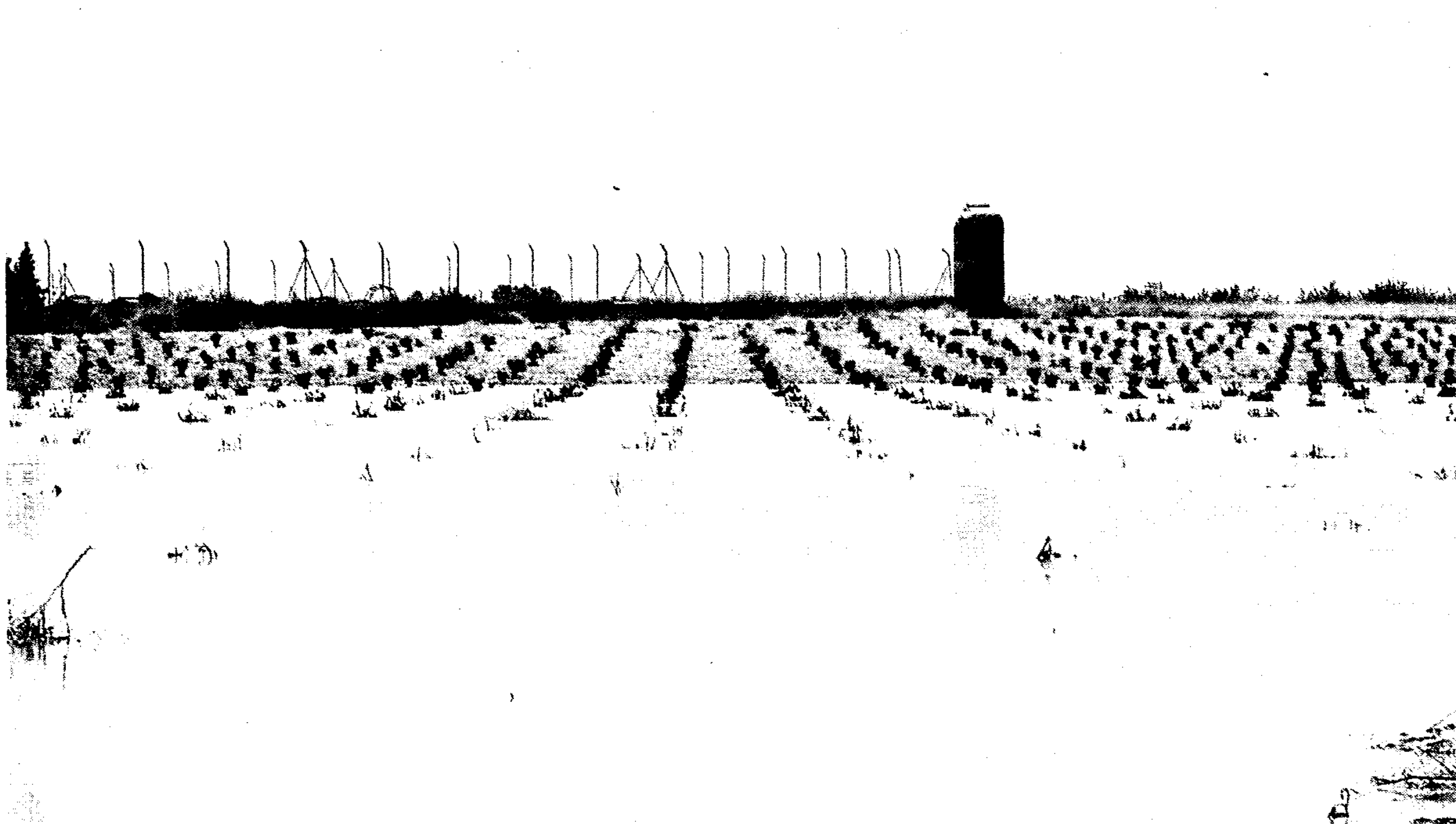

Tanto el viñedo de La Mancha toledana como la ciudadrealeña se vieron gravemente afectados por el pedrisco y las lluvias

## Agricultura convoca las ayudas para la recuperación del viñedo afectado por las tormentas de mayo

**ABC**  
**TOLEDO.** El Diario Oficial de Castilla-La Mancha publicó el martes la orden de la Consejería de Agricultura por la que se convocan las ayudas para la recuperación del viñedo afectado por las lluvias torrenciales y el pedrisco registrado en 2007 en algunas zonas de Castilla-La Mancha. El texto tiene por objeto establecer las bases reguladoras y convocar la concesión de ayudas para los titulares de las explotaciones de viñedo situadas en los ámbitos territoriales afectados por las tormentas.

El Gobierno de Castilla-La Mancha aprobó el pasado 25 de mayo el Decreto por el que se adoptan medidas urgentes para la atención a determinadas necesidades derivadas de situaciones de naturaleza catastrófica producidas por fenómenos meteorológicos adversos en Castilla-La Mancha durante mayo de 2007. Entre ellas, se prevén ayudas para la regeneración productiva del viñedo

afectado por el pedrisco, que son objeto de desarrollo en esta Orden. También se habilitará una línea de préstamos bonificados, cuyas bases reguladoras y convocatoria se determinarán en breve por Orden de la Consejería de Agricultura.

La Consejería de Agricultura ha declarado como fenómeno climático adverso asimilable a desastre natural las tormentas de granizo registradas en la primera semana de junio en determinados municipios de Albacete y Cuenca.

El Gobierno regional considera que el seguro agrario es el instrumento básico que permite hacer frente a las situaciones de crisis asociadas a adversidades climáticas extraordi-

narias, si bien las especiales circunstancias producidas en esta ocasión han hecho necesaria la actuación de la Administración.

Se subvencionarán los trabajos de recuperación del viñedo que, a consecuencia de las tormentas, ha perdido la mayor parte del follaje, precisando podas de regeneración y tratamientos fitosanitarios para la prevención de enfermedades criptogámicas y cicatrizantes para la desinfección de heridas. Podrán beneficiarse de estas ayudas los explotadores de viñedos que hayan sufrido una pérdida de producción superior al 30% del rendimiento medio anual de su explotación vitícola durante el trienio prece-

dente debido a las tormentas ocurridas en las zonas afectadas.

Los costes de recuperación de las parcelas de viñedo con daños de, al menos, el 70% de su producción, se subvencionarán con un importe de 275 euros por hectárea, con un límite de 15.000 euros por titular.

La ayuda se concederá sin límite alguno e incrementado su importe por hectárea en un 30% en el caso de titulares de explotaciones agrarias prioritarias y agricultores a título principal, así como en el caso de titulares que tengan póliza de seguro agrario en vigor que garantice el riesgo de lluvia torrencial o pedrisco.

Los titulares de parcelas de viñedo con daños de, al menos, el 30% de su producción percibirán un importe de 30 euros por hectárea para financiar los costes de recuperación.

El plazo de presentación de solicitudes se iniciará con la entrada en vigor de esta orden y finalizará el 16 de agosto.



**Pedro de la Cruz**

### Siniestralidad

El secretario de Acción Sindical de UGT, Pedro de la Cruz, ha reclamado el inmediato comienzo de las negociaciones para la redacción del nuevo Plan de Acción contra la Siniestralidad Laboral, asunto en el que reconoció que «hemos fracasado todos».

**Página 8**

### Albacete

La empresa Elimco ha comenzado su actividad en Albacete con la apertura de su nueva sede en el Parque Científico y Tecnológico. Con su instalación en esta región, la empresa continúa con su plan de expansión geográfica, contando actualmente con seis oficinas en todo el territorio nacional.

**Página 6**

### Ciudad Real

Un total de 6.178 ciudadanos de Ciudad Real se han beneficiado en los últimos cuatro años de las ayudas otorgadas por el gobierno regional y el central para la compra de viviendas de protección pública, viviendas usadas, rehabilitación o alquiler. Estas ayudas suponen un 27% del global de la región y una inversión de 93,06 millones de euros, el 35% de la cuantía de la comunidad.

**Página 8**

**DELEGADO:** Antonio González Jerez

**REDACCIÓN** Calle Barrio Rey, 9. 1º Teléfono: 925 28 44 07. Fax redacción: 925 25 29 20. Fax publicidad 925 22 61 73

**REDACCIÓN TALAVERA** Avenida de Toledo, 31. 2º. Teléfono y Fax 925 82 32 75

**SUSCRIPCIÓN Y COLECCIONABLES:** 902 33 45 55



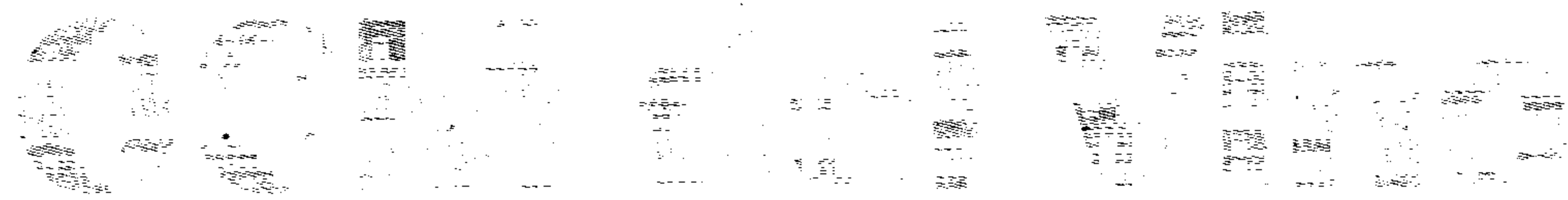

# La peor reforma para los intereses de la región

Rechazo unánime de las organizaciones agrarias y el Gobierno regional al documento presentado por la Comisión Europea, que propone una ayuda media de 7.174 euros por hectárea arrancada para quienes dejen el sector en 2009

PILAR HERNÁNDEZ

prácticamente nadie de Castilla-La Mancha ha gustado la propuesta de la Comisión Europea sobre la reforma de la OCM del Vino, que fue presentada la semana pasada por la comisaria europea de Agricultura, Mariann Fischer Boel. «Negativa y perjudicial», «la ruina del sector» o «mal estructurada y mal planificada» son algunos calificativos de las organizaciones agrarias a este proyecto, que tiene previsto entrar en vigor el próximo año.

Sólo la ministra de Agricultura, Elena Espinosa, y el portavoz socialista en la Comisión de Agricultura del Congreso de los Diputados, Alejandro Alonso, veían aspectos positivos en la propuesta de reforma. La ministra consideraba que las hectáreas de viñedo que serán arrancadas ya no son el eje central de la reforma y será voluntario el arranque de 200.000 hectáreas.

Alonso indicaba, según recogía Efe, que el documento tiene «mejoras evidentes» sobre los borradores anteriores e insistía en que España ha conseguido que se elimine el arranque como objetivo central de la Or-

ganización Común.

Pero tal y como está planteada la reforma, ahora el arranque es lo menos preocupante para el sector vitivinícola y sí lo es que se reduzca el presupuesto para España, se supriman las actuales medidas de gestión de mercado, como la destilación de alcohol para uso de boca y se insista en potenciar medidas como la vendimia en verde.

## Hundimiento del sector

Según Asaja de Castilla-La Mancha, por mucho ejercicio imaginativo que está haciendo para valorar la propuesta, «es la peor reforma que podíamos intuir», al considerar que supone el hundimiento del sector; ha exigido al Gobierno una actuación urgente para mejorar la propuesta actual, en la línea de conseguir una ayuda a la hectárea para que sea el viticultor quien decida libremente lo que más le interesa.

Para Asaja, el presupuesto real para la OCM, que asciende a 1.300 millones de euros, se reduce en la práctica porque se incluyen candidaturas que las regiones productoras de vino deberán dedicar a desarrollo rural y que no tienen por qué estar destinadas específicamente al viticultor.

Dentro del presupuesto, los «sobres nacionales» se distribuirán entre los países según criterios históricos, matizado por la superficie de viñedo y la producción. Por tanto, según la organización agraria, a España le ha correspondido el 31,52% en vez del 37% que tendría si se hubiera considerado exclusivamente el criterio histórico, al igual que ha sucedido en otras reformas agrícolas, como la del aceite de oliva o de frutas y hortalizas.

También UPA ha mostrado su rechazo a la propuesta de la Comisión Europea, al considerar que de aprobarse en los tér-

minos actuales, se produciría «un fuerte descenso de la renta de los viticultores que a su vez ocasionarían un acelerado abandono de la actividad y un mayor declive de las zonas rurales con una economía y territorio predominantemente vitivinícola».

## Desarrollo Rural

UPA rechaza el trasvase de presupuesto hacia medidas de desarrollo rural —de 100 millones de euros el primer año hasta los 400 en 2015 sobre un presupuesto anual total de 1.300 millones de euros— ya que supondría «una pérdida de financiación en el seno de la propia OCM con respecto a la situación actual y una dilución final de dichos fondos entre la gran heterogeneidad de medidas en la política de desarrollo rural».

Esta organización también está en contra de la liberación de los derechos de plantación propuesta a partir de 2013, medida que sí ha sido reivindicada por la industria pero que, para UPA, perjudicaría los intereses de las pequeñas y medianas explotaciones vitícolas, pues ocasionaría una intensificación e incremento de la producción en detrimento de los precios pagados por la uva.

Las únicas medidas positivas que destaca la Unión de Pequeños Agricultores en esta propuesta de la CE es la supresión de la utilización de la «chaptalización» —enriquecimiento artificial del vino con sacarosa— y la reducción de las hectáreas para el arranque de viñedo.

## Ruina para las cooperativas

La Unión de Cooperativas Agrarias de Castilla-La Mancha, Ucaman, considera que el documento presentado no recoge medidas coherentes ni suficientes que permitan liderar el mercado y culpa tanto al Minis-



terio de Agricultura como a la Consejería del ramo en Castilla-La Mancha de pasividad, lo que ha hecho posible que la Comisión Europea presente una propuesta «nefasta para los intereses de la región».

Esta organización considera que el sector vitivinícola español requiere de un periodo transitorio para adaptar las estructuras productivas y de comercialización ante el planteamiento liberalizador que propone la Comisión. «Es inaceptable que tras el esfuerzo social y económico realizado, de repente la Comisión se demarque por una propuesta de OCM autodestructiva, sin medidas que apoyen la creación de estructuras comerciales que rentabilizan dichas inversiones».

## Convencer al Parlamento

La consejera de Agricultura, Mercedes Gómez, aseguraba que el Gobierno de Castilla-La Mancha sigue estando en desacuerdo con el arranque de viñedo que plantea la Comisión Europea y con la liberalización de plantaciones para la que cree el sector no está preparado.

El Ejecutivo regional continuará intentando convencer a todos los estamentos de la Unión Europea —la CE, el Par-

**Para Asaja, el presupuesto real para la OCM, que asciende a 1.300 millones de euros, se reduce en la práctica porque se incluyen candidaturas que las regiones productoras de vino deberán dedicar a desarrollo rural**

**«Es inaceptable que tras el esfuerzo social y económico realizado, de repente la Comisión se demarque por una propuesta de OCM autodestructiva», asegura Ucaman**





El arranque de viñedo sigue siendo uno de los escollos de la reforma de la OCM del Vino, pues perjudicaría a Castilla-La Mancha

lamiento Europeo y el Consejo Económico y Social europeo— de cuáles son las necesidades de Castilla-La Mancha.

Gómez, que recordó que el Parlamento Europeo y el CES tienen que hacer un dictamen sobre la propuesta de la CE, indicó que, aunque «ha calado el mensaje» que el Gobierno regional viene trasladando desde hace un año, cuando se presentó la primera comunicación de la CE, sigue estando en desacuerdo con algunos aspectos. Uno de ellos es el arranque de viñedo «tal como se plantea» en la propuesta de la CE, «con una diferenciación por productores muy importante en la UE, teniendo en cuenta que el más perjudicado sería el agricultor de Castilla-La Mancha».

Otra de las cuestiones con las que está en desacuerdo es la liberalización de plantaciones para la que «creemos el sector todavía no está preparado» y que «podría llevar a una deslocalización de industrias».

La consejera de Agricultura reconoció, no obstante, que hay «mejoras sustanciales», como la flexibilización del etiquetado. Dijo que «para nosotros resulta muy interesante que en el etiquetado de vinos de mesa se pueda poner la variedad y

la añada».

También destacó como aspectos positivos del documento el mantenimiento del presupuesto para la OCM y la creación de los sobres nacionales.

Aún así, señaló que hay que seguir trabajando porque es ahora cuando comienza la negociación y agregó que es posi-

ble que hasta principios del año que viene no haya una reforma aprobada.

Las asociaciones empresariales del sector del vino también consideran «mal estructurada y mal planificada» la propuesta de reforma: reclaman un aumento del presupuesto, que los 400 millones de euros

que se pretenden «absurdamente» dirigir a reparto de fondos para Desarrollo Rural, se mantengan dentro del presupuesto vitivinícola o que las nuevas plantaciones, a partir de enero de 2014, se permitan en aquellas zonas donde se justifique que la demanda es superior a la oferta y exclusivamen-

te en tales condiciones.

Los industriales también han pedido que las restituciones a la exportación de mostos de uva concentrados y de vinos de mesa con y sin indicación geográfica, se mantengan inalterables hasta 2013, cuando la Organización Mundial del Comercio eliminará todas las subvenciones a la exportación de todos los países que las siguen practicando.

#### Críticas del PP

Para el Grupo Parlamentario Popular, la reforma es «perjudicial, grave, nefasta e inaceptable», especialmente para Castilla-La Mancha, siendo la región que acumula la mitad del viñedo del país, pero ha ofrecido su apoyo al Ejecutivo regional para «evitar el desastre», según informa Ep.

El vicepresidente segundo de la Mesa de las Cortes, Vicente Tirado, criticaba que el Gobierno de Castilla-La Mancha «no ha jugado ningún papel» para impedir una reforma «muy dañina que va a traer la ruina», pues va a suponer «un duro golpe para la economía de Castilla-La Mancha», donde 70.000 familias viven del sector vitivinícola, y rechazó, del documento, que se hayan eliminado los mecanismos de producción, las ayudas al mosto y el almacenamiento del producto.

«Es un atropello al sector y a los intereses de Castilla-La Mancha», económicos y medioambientales, objetó el también secretario regional del PP, que ve como un «atropello» que tampoco se haya previsto un periodo transitorio para poner en marcha algunas medidas, como en el caso del alcohol de uso de boca.

## Arranque voluntario de 200.000 hectáreas de viñedos

La Comisión Europea propone una ayuda media de 7.174 euros por hectárea arrancada para los viticultores que dejen el sector en 2009, según el proyecto de reforma de la OCM del Vino. La propuesta de reforma, que plantea el arranque voluntario de 200.000 hectáreas de viñedos en la UE en cinco años (entre 2009 y 2013) ofrece «primas atractivas» que serán superiores en la primera campaña de aplicación, informa Efe.

La ayuda para el abandono empezaría con un montante de 7.174 euros por hectárea de la UE en 2009, lo que supone un incremento del 30% respecto a los niveles actuales de apoyos al abandono.

Según anunció la comisaria europea de Agricultura, Mariann Fischer Boel, durante la preparación de la reforma este importe podría variar dependiendo de la región en que se produzca el arranque de viñas «siempre voluntario». La prima por

hectárea de viñedo abandonado iría descendiendo un 20% anualmente hasta 2013; hasta situarse en 2.938 euros por hectárea. En 2009 la ayuda media por hectárea arrancada sería de 7.174 euros; en 2010, de 5.739 euros por hectárea; 4.591 euros por hectárea, en 2011; 3.673, en 2012 y 2.938 euros, en 2013.

La reforma plantea mantener el presupuesto actual para la OCM, que asciende a 1.300 millones de euros anuales. La partida para las medidas de arranque serán 430 millones de euros en el primer año y este dinero irá descendiendo hasta 59 millones de euros en 2013.

Bruselas calcula que en 2009 se arrancarán 60.000 hectáreas; 50.000 en 2010; 40.000 en 2011; 30.000 hectáreas en 2012 y 20.000 en 2013, aunque estas cifras son estimativas.

Dentro del presupuesto, los «sobres nacionales» se distribuirían entre los

países según criterios como la superficie de cultivo, la producción y su gasto histórico. El montante total para esas asignaciones será de 632 millones de euros para toda la UE en 2009, aumentará a 863 millones en 2010 y posteriormente se iría situando en un monto entre los 830 millones y los 850 dependiendo del año.

España, que recibe el 36% del presupuesto de la OCM, ha defendido en las negociaciones sobre el vino, dentro de la UE, que se tengan en cuenta criterios históricos. Los países podrán destinar esa asignación a actuaciones de reconversión, apoyos para promoción, para cosecha en verde y medidas nuevas de gestión de crisis como seguros y constitución de mutuas.

Asimismo, Bruselas propone que en torno a un 15% anual del sobre nacional se destine a medidas de promoción, lo que supondrá un presupuesto comunitario de 120 millones de euros para actuaciones que promuevan el consumo moderado del vino.





Alumnos del curso que desarrolla en Albacete Elimco sobre el sector aeronáutico

**Elimco**

## La empresa se instala en Albacete para desarrollar su negocio aeronáutico

ABC

**E**LIMCO ha comenzado su actividad en Albacete con la apertura de su nueva sede en el Parque Científico y Tecnológico. Con su instalación en esta región, la empresa continúa con su plan de expansión geográfica, contando actualmente con seis oficinas en todo el territorio nacional.

El proyecto que inicialmente surgió para dar servicio a Eurocopter, es el primer paso para la implantación de Elimco en Albacete, donde diversificará sus actividades desarrollando tareas de diseño, ingeniería de producción, fabricación, soporte a FAL, etc. Con su actividad, esta ingeniería pretende convertir a Albacete en un polo aeronáutico tan importante como actualmente es Sevilla.

Con una inversión inicial superior a los dos millones de euros, Elimco prevé iniciar la producción en el mes de octubre. Por ello, ya ha comenzado con la impartición del curso «Fabricación de Mazos y Unidades de Control Embarcados para Aeronaves», subvencionado al 100% por el Sepecam. La finalidad de este curso es la am-

pliación de conocimientos y especialización en el sector aeronáutico del personal seleccionado. El proceso de selección de los alumnos del curso ha sido realizado conjuntamente por el Sepecam y Elimco.

En su apuesta por la generación de empleo estable, la compañía ha firmado un compromiso de contratación mínima del 40% de los alumnos del curso, que se desarrollará entre los meses de julio y septiembre y consistirá en una formación teórico-práctica sobre la fabricación de sistemas avionables (mazos, centrales, unidades de control...). Asimismo, contará con formación complementaria en idiomas, normas de calidad aeronáuticas, medioambiente, prevención de riesgos laborales, etc.

La empresa Elimco comenzó su actividad empresarial en 1992. Desde entonces, el grupo ha tenido un proceso constante de crecimiento y diversificación, generando empleo estable y especializado, contando actualmente con cerca de 400 profesionales, de los cuales 155 son ingenieros. Este crecimiento es la respuesta a su adaptación a las nuevas exigencias del mercado, apostando por la innovación tecnológica.

## Los comercios aprueban en oferta de productos, personal o instalaciones

Se han evaluado 101 establecimientos dentro del programa «Cliente misterioso»

M. MARTÍNEZ

**ALBACETE.** La UCLM ha participado activamente en el desarrollo del programa Cliente Misterioso, que ha evaluado la calidad del comercio en Castilla-La Mancha. Para la realización del estudio, nacido del convenio suscrito por el Consejo Regional de Cámaras y la Consejería de Sanidad y Consumo, se ha contado con la participación de varios profesores de la UCLM. Dirigidos por la profesora Evangelina Aranda, y a través de un proyecto de investigación, han evaluado 101 comercios de diferente tipo en todo el territorio castellano-manchego. Tras analizar los resultados, los comercios han obtenido una calificación global de 3,81 sobre 5.

Varios profesores de la Universidad regional han sido «clientes exigentes y misterio-

sos» para analizar diversos aspectos de los establecimientos castellano-manchegos. El examen se ha realizado con una serie de visitas «de incógnito» a los establecimientos participantes y siguiendo un procedimiento sistemático sobre aspectos como las instalaciones, la oferta de productos, el personal y el proceso de venta.

Por apartados, en lo referente a la instalación exterior, la media se ha situado en 3,50; mientras que la calificación sobre el interior ha sido de 3,77. La valoración de los productos ofertados ha alcanzado una puntuación de 3,74 mientras que la atención e imagen del personal ha sido puntuado con 4,26. Por último, el proceso de venta ha obtenido una valoración de 3,77, siempre teniendo en cuenta que 5 era la máxima puntuación.

## Comienzan las expropiaciones del último tramo de la carretera de la Vega

BELÉN CHAMÓN

**GUADALAJARA.** La Junta ha publicado los trámites administrativos necesarios para iniciar la expropiación forzosa de 281.211 metros cuadrados para la construcción del trazado de la carretera de la Vega entre los términos municipales de Cabanillas del Campo y Alovera para conectar la N-320 en Alovera con la CM-101 en Fontanar. Las expropiaciones programadas afectarán a 141 parcelas de distintos propietarios situados en las localidades de Alovera, Cabanillas del Campo y Marchamalo.

En concreto, en el municipio de Alovera se expropiarán 67.410 metros cuadrados, entre los que se incluyen cinco parcelas pertenecientes a la Comunidad de Regantes del Canal del Henares. El término muni-

pal de Cabanillas del Campo será el que mayor superficie ceda a esta infraestructura, hasta 186.094 metros cuadrados. Por último, el municipio de Marchamalo, por su cercanía a las propiedades afectadas en el municipio cabanillero, también aportará 27.707 metros cuadrados a este nuevo trazado de la carretera de la Vega.

Está previsto que el levantamiento de las actas de expropiación se produzca en la última semana de este mes, es decir entre los días 23 y 27 de julio, en todos los municipios afectados. Para informar a los propietarios, Obras Públicas ha colgado en los paneles de los tres Ayuntamientos toda la información sobre las expropiaciones. Según los cálculos, la ejecución de la carretera de la Vega concluirá el próximo año.





El consejero de Industria junto con el alcalde y otras autoridades en la inauguración del polígono

JCCM

POLÍGONOS INDUSTRIALES

## Napisa continúa con la segunda fase del Parque de Actividades de Toledo

La inversión de este proyecto, de la promotora Alaja, asciende a 24 millones de euros

**ABC**  
**TOLEDO.** La compañía de construcción industrial Napisa es la encargada de las obras del Parque de Actividades de Toledo (PAT), un proyecto de la promotora Alaja compuesto de naves escaparate y naves nido que está ubicado en el Polígono Industrial de Santa María de Benquerencia, en Toledo, y que desde octubre del año pasado afronta ya su segunda fase que está previsto que termine en el primer trimestre del 2008.

La primera fase, que comenzó en octubre de 2005, cuenta con una superficie total de 25.000 metros cuadrados y la inversión fue de más de 12 millones de euros. Se terminó en mayo de 2006 y ya está vendida y entregada. En octubre del año pasado se puso la primera piedra de la segunda fase, de la cual el 40% ya está vendido y cuenta también con una inversión de 12 millones de euros. La tercera fase está en proyecto.

El PAT es un proyecto compuesto de naves escaparate y naves nido a partir de 690 euros/metro cuadrado. Las naves escaparate tienen una superficie que va de los 400 metros cuadrados hasta los 600 metros cuadrados. Las naves son diáfnas, de dos plantas, 2

aseos, fachada acristalada y estarán situadas en las calles principales. Las naves nido van desde los 230 metros cuadrados y se componen de altillo, 2 aseos y puerta basculante para carga y descarga. Todas las naves disponen de vigilancia y de circuito de televisión.

De la urbanización cabe destacar las amplias calles interiores, de hasta 16 metros de anchura, que permiten una circulación fluida y facilidad para las operaciones de carga y descarga. Además de la innovación, otra característica importante del PAT es su situación en cuanto a accesos: AVE, A-42, AP-41, N-400 y varias líneas de autobuses.

El PAT es un nuevo concepto en parques empresariales, un espacio presidido por materiales modernos como el acero y el vidrio, interiores diáfnos y funcionales en los que la luz natural, modulada y controlada, adquiere una presencia fundamental. Las fachadas han sido especialmente cuidadas desde el punto de vista del diseño más moderno y vanguardista, destacando los amplios ventanales y cristalerías, volumétricamente potenciadas con dobles planos en protecciones y celosías.

## Alar invertirá 45 millones de euros en Guadalajara para continuar su expansión

**ABC**  
**TOLEDO.** Alar Grupo Inmobiliario continúa con el plan de expansión iniciado el pasado año. Invertirá 45 millones de euros en el desarrollo de un suelo en Guadalajara que albergará más de 200 viviendas, de las cuales el 70% serán colectivas y el 30% unifamiliares.

El grupo inmobiliario prevé que esta operación suponga en el futuro una facturación de

unos 70 millones de euros.

La promotora sevillana, que pretende comenzar el desarrollo de estas viviendas a principios de 2008, ha adquirido recientemente suelo con una edificabilidad neta de 23.000 metros cuadrados; este terreno se sitúa en el término municipal de Quer.

Alar tiene previsto invertir otros 82 millones de euros en la provincia de Toledo.

## Puertollano pone en marcha la tercera fase del polígono «La Nava»

En la inauguración, el consejero de Industria apostó porque la ciudad minera se convierta en «faro industrial del Sur de Europa»

**ABC**  
**CIUDAD REAL.** El consejero de Industria y Sociedad de la Información, José Manuel Díaz-Salazar, aseguraba en la inauguración del Polígono Industrial La Nava III en Puertollano que la gestión de su departamento en los próximos cuatro años tendrá entre sus principales ejes de actuación lograr un crecimiento industrial de calidad. Especificó que el objetivo es que este crecimiento sea no sólo cuantitativo, sino también cualitativo y se rijan por la cultura del pacto como base de las políticas públicas.

El consejero recordó que Castilla-La Mancha dejará de pertenecer a las regiones que la Unión Europea tiene catalogadas como «objetivo 1» y por ello dejará de percibir buena parte de los fondos comunitarios que ahora recibe, por lo que aprovechó su visita a Puertollano para animar a los empresarios a que inviertan en innovación, diseño y nuevas tecnologías para ser competitivos y mejorar su cuenta de resultados.

**Nuevos perfiles profesionales**  
 El responsable de Industria y Sociedad del Conocimiento estima que nuestra región debe

apostar por la incorporación de nuevos perfiles profesionales, formados en nuestro sistema educativo; por la creación de más suelo industrial y por la incorporación de la sociedad del conocimiento a la actividad empresarial y al tejido productivo.

Díaz-Salazar instó a la sociedad en su conjunto y al sector financiero en particular a propiciar una cultura emprendedora donde no se penalice el riesgo empresarial y en la que nadie que tenga una buena idea se quede sin llevarla a cabo.

Otro de los puntales funda-

mentales de nuestro crecimiento industrial se encuentra, a juicio de Díaz-Salazar, en las pymes, ya que contribuyen al arraigo de la población. No obstante, señaló que en el proceso de mundialización en el que estamos inmersos el asentamiento de las pymes debe ser compatible con la atracción de empresas de otras partes de España y del extranjero. Es por eso que Castilla-La Mancha constituyó la Agencia de Captación de Inversiones, organismo que se encargará de captar empresas dando a conocer las bondades de ubicación en esta tierra.

Durante la inauguración del polígono industrial, Díaz-Salazar dijo que, en los próximos años, Puertollano debe erigirse en el «faro industrial del Sur de Europa» ya que está liderando buena parte del crecimiento industrial de la región.

## Se instalarán 29 empresas con una previsión de empleo de 893 puestos

El nuevo polígono industrial construido en Puertollano tiene una superficie de 800.000 metros cuadrados y se han invertido 8,5 millones de euros. La actuación ha sido en la zona oeste del núcleo urbano de Puertollano, en una franja delimitada al norte por la futura autopista Puertollano-Ciudad Real-Toledo y al sur por la línea férrea de Alta Velocidad. El polígono inaugurado se suma a los otros dos construidos en los últimos cuatro años en la ciudad. Este nuevo polígono será ocupado por veintinueve nuevas empresas cuyas parcelas ya han sido adjudicadas, que crearán 893 puestos de trabajo con una inversión de unos 186 millones de euros. Las obras están incluidas dentro del Plan de la Minería del Carbón y Desarrollo alternativo de las comarcas mineras financiado por el Ministerio de Industria, Turismo y Comercio junto con el Ayuntamiento de Puertollano.



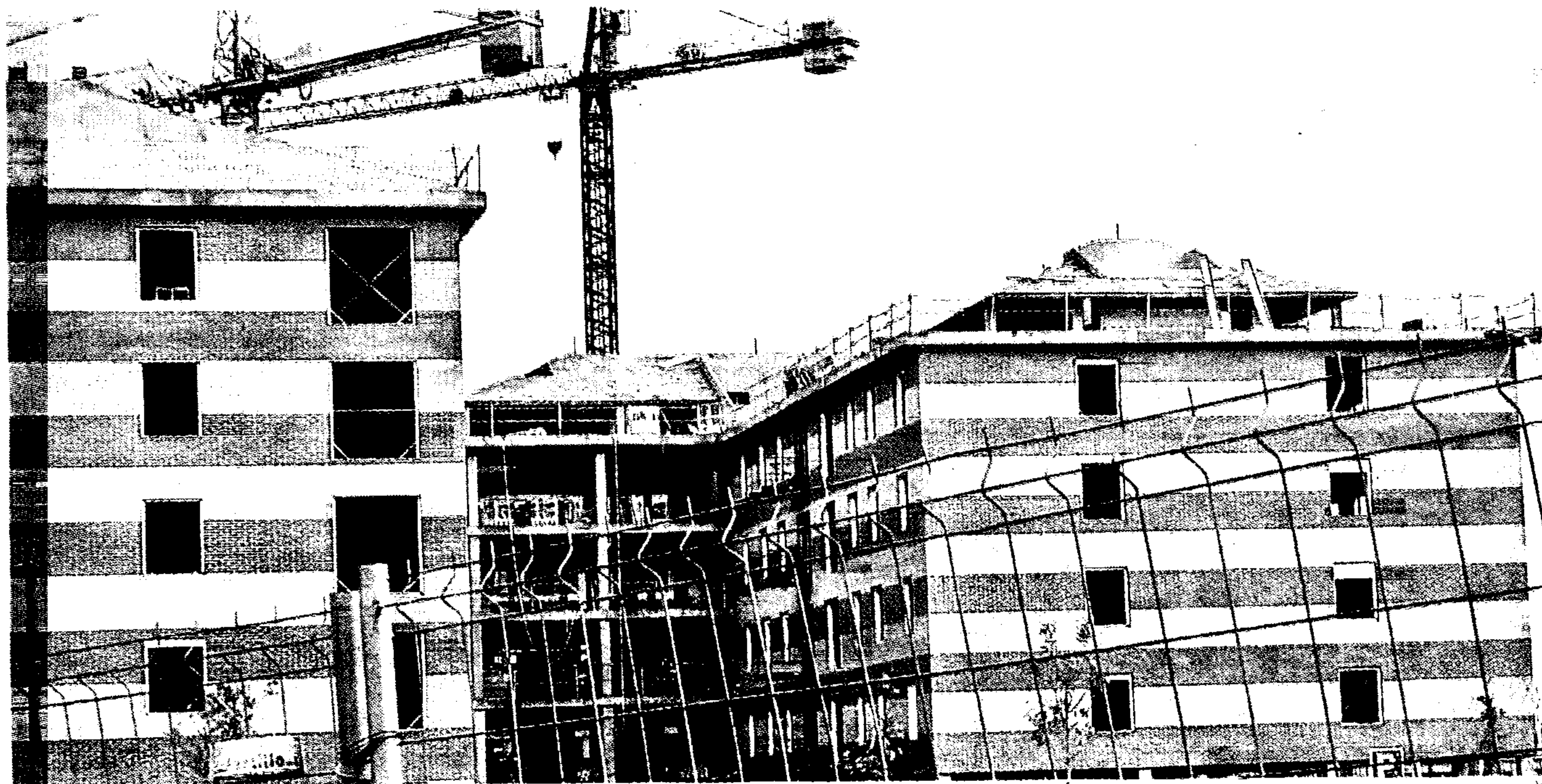

El precio de la vivienda usada en Ciudad Real registró el mayor descenso de España, con una caída del 8%

## Vivienda

# Más de 6.000 ciudadrealeños recibieron ayudas para la compra de una casa

J. Y.

Un total de 6.178 ciudadanos de Ciudad Real se han beneficiado en los últimos cuatro años de las ayudas otorgadas por el Gobierno regional y el Gobierno central para la compra de viviendas de protección pública, viviendas usadas, rehabilitación o alquiler de vivienda. Estas ayudas suponen, informó la Consejería de Vivienda, un 27% del global de la región y

una inversión de 93,06 millones de euros, el 35% de la cuantía de la comunidad que alcanzó una inversión de 261,26 millones de euros.

En Castilla-La Mancha se han beneficiado un total de 22.760 habitantes, con una media de la subvención por familia de 11.480 euros, mientras que la correspondiente a la provincia de Ciudad Real alcanzó los 15.000 euros.

Del total de la inversión en la provincia de Ciudad Real, el 90% de las subvenciones se destinaron a la compra de una vivienda de protección pública de nueva construcción, con 4.201 solicitantes y 83,47 millones de euros de inversión, mientras que en el capítulo de compra de una vivienda usada se concedieron 968 ayudas y se invirtieron 8,74 millones de euros. Para la rehabilitación de viviendas se concedieron 606.000 euros para 851 solicitudes, mientras que en el apartado de alquiler, se dio respuesta 158 solicitudes por un total de 240.000 euros.

Según explicaron las mismas fuentes, esta línea de ayudas y la apuesta del Gobierno regional por la construcción de viviendas de protección pública marcarán la política en esta área en la recién estrena-

da legislatura. Otros compromisos del Gobierno regional son construir 52.000 viviendas en los próximos cuatro años y pagar el alquiler durante un año a aquellos demandantes de viviendas que estén inscritos en los registros de demandantes, tres de los cuales están en la provincia de Ciudad Real, uno en la capital y los otros dos en las localidades de Puertollana y Alcázar de San Juan.

### Vivienda de segunda mano

El precio de la vivienda de segunda mano en Ciudad Real registró un descenso del 8%, el mayor descenso de España seguido de Guipúzcoa con una bajada del 4,1%, según el Índice Inmobiliario Fotocasa. Este análisis sitúa en 2.940 euros por metro cuadrado en mayo de 2007, lo que supone un incremento del 5,1% en los últimos doce meses y del 1,7% en lo que va de año.

En cuanto a las provincias en las que más ha crecido el precio de la vivienda de segunda mano en los cinco primeros meses del año fueron Badajoz con una subida del 13,8% y Burgos con un incremento del 9,7%, mientras que los mayores descensos se situaron en Ciudad Real con un -8% y Guipúzcoa con un -4,1%.

## SINIESTRALIDAD

### UGT reconoce que «todos hemos fracasado» y reclama un nuevo plan de acción

EFE

TOLEDO. El secretario de Acción Sindical de UGT, Pedro de la Cruz, reclamó el inmediato comienzo de las negociaciones para la redacción del nuevo Plan de Acción contra la Siniestralidad Laboral, asunto en el que reconoció que «hemos fracasado todos».

De la Cruz informó de que el pasado viernes el sindicato UGT remitió una carta a la nueva consejera de Trabajo y Empleo, María Luz Rodríguez, en la que le solicita que ponga en marcha una mesa de diálogo para que el futuro Plan esté preparado antes de final de este año, cuando finaliza la vigencia del actual.

El dirigente sindical subrayó que las actuales cifras de siniestralidad laboral obligan a que este asunto se convierta en una de las principales prioridades del Ejecutivo autonómico y tenga una importante dotación presupuestaria.

### 44 fallecidos

UGT contabiliza 44 fallecimientos en accidente laboral o en desplazamiento por motivos laborales desde el comienzo del año, la mayor parte de ellos en Toledo, Cuenca y Ciudad Real (14, 12 y 10, respectivamente), mientras que en Guadalajara y Albacete han perdido la vida cuatro personas.

De la Cruz lamentó que, a pesar de que nunca ha habido tanta alarma social ni tantos instrumentos y medidas contra los accidentes, las cifras de siniestralidad laboral no se reducen ni la conciencia social sobre esta materia llega a los centros de trabajo.

«Todos hemos fracasado», reconoció el dirigente de UGT, quien sostuvo que, al margen de las medidas concretas que se instauren, el objetivo de los próximos años es inculcar la cultura preventiva en el día a día de cada empresa y convertir la lucha contra la siniestralidad en un eje fundamental de toda la acción del Gobierno.

Para ello, las negociaciones deben comenzar ya, aprovechando el verano y antes de que las diferentes Consejerías elaboren sus anteproyectos de presupuestos, en los que confió en que la lucha contra los accidentes laborales tenga un importante protagonismo.

## La vivienda nueva crece en la región un 4,2%

El precio medio de la vivienda nueva de tipo medio en Castilla-La Mancha creció en los primeros seis meses de 2007 un 4,2%, según el informe semestral sobre vivienda nueva de la Sociedad de Tasación. Según el documento, a nivel nacional se registró en el último año un incremento del 7,4%, 4,5 puntos inferior al experimentado de junio de 2005 a junio de 2006, que fue del 11,9%. El estudio indica que el precio medio de la vivienda nueva aumentó en todas las capitales de provincia entre enero y junio de 2007, así como los precios medios subieron entre un 4 y 5% en las capitales de España. El informe de la Sociedad de Tasación asegura que el mercado de la vivienda presenta «síntomas de deceleración», así como la relación entre oferta y demanda cambiará, dado que ésta «será cada vez más expectante», mientras que la oferta continuará «con su tendencia creciente». Con todo, el informe asegura que «la oferta de nueva vivienda se mantiene activa», como demuestran, en su opinión, los incrementos en el número de viviendas iniciadas y terminadas durante el primer trimestre de 2007 respecto al mismo periodo de 2006.



# Guadalajara tendrá que esperar un año para ocupar el nuevo recinto

La ausencia de accesos, ya que la pasarela peatonal no está terminada, como pronto, hasta finales de octubre, hace inviable el traslado del ferial al nuevo espacio hasta el próximo año, según ha indicado el concejal de Festejos

**BELÉN CHAMÓN**

El Ayuntamiento de Guadalajara se ha comprometido a trasladar las ferias de la capital al nuevo recinto ferial, emplazado al otro lado de la A-2, en 2008, para lo cual este mismo año comenzarán las obras pertinentes. Así lo ha asegurado el segundo teniente de Alcalde y concejal delegado de Fiestas, Jaime Carnicero, después de que, tras varias visitas al nuevo recinto y reuniones con los técnicos municipales, el equipo de Gobierno haya llegado a la conclusión de que este año es imposible cambiar de ubicación las ferias y llevarlas al otro lado de la A-2.

Uno de los motivos que hacen inviable dicho traslado es la ausencia de accesos, dado que la pasarela peatonal no estará terminada, como pronto, hasta finales de octubre, y los

accesos al SPP-11 no estarán hasta el próximo año. Esto supone que al recinto sólo podría accederse a través del túnel de la calle Sigüenza y la glorieta de Cuatro Caminos.

## Empresas constructoras

Según indican fuentes municipales, se da la circunstancia de que el 40% de los terrenos del recinto ferial se encuentran ocupados por las empresas constructoras que trabajan en la ejecución del centro comercial «Ferial Plaza», a quienes las licencias de obras, según Carnicero, les fueron concedidas por el anterior equipo de Gobierno estando ya en funciones. Además, el colector de aguas residuales todavía no está terminado y la instalación de electricidad se encuentra en malas condiciones.

Por todo ello, el concejal de Fiestas ha señalado que «la situación del nuevo recinto es mucho peor ahora que en 2003

como consecuencia de que en los últimos cuatro años no se han hecho los deberes».

Esta decisión fue trasladada en sendos encuentros a la Asociación de Vecinos del Ferial y a la Federación de Peñas de Guadalajara, dos de los colectivos más afectados por esta noticia. Tal y como se asegura desde el Consistorio, ambos grupos han mostrado su ayuda al Ayuntamiento par la consecución de este fin.

Además de este asunto, en la reunión la Federación ha pedido ayuda al concejal de Fiestas de cara a solucionar algunos de los problemas que presentan sus locales y otros relativos a la organización y coordinación de las peñas.

Por otro lado, sus representantes han solicitado que se revise el convenio que el Ayuntamiento tiene firmado con las peñas con el fin de actualizarlo, dado que el actual podría haberse quedado obsoleto.

# La empresa Prologis instala su centro logístico en Tarancón

**ABC**

CUENCA. Prologis, el mayor propietario, gestor y promotor de instalaciones de distribución en el mundo, va a desarrollar un gran centro de distribución de última generación en el Polígono Senda de los Pastores de Tarancón.

Este centro logístico será construido usando las más innovadoras técnicas de diseño industrial. Entre otras cosas, según informa la empresa, se instalarán cubiertas con aisla-

miento térmico, tragaluces y ventanas para incrementar la luz interior en un 5%. El complejo estará dotado de los sistemas de alarma y prevención de incendios más modernos, los «sprinkler Esfr».

La estructura de hormigón y paneles prefabricados permitirá un acondicionamiento que se adaptará a las necesidades de los clientes. Con una altura interior de diez metros y una zona de maniobra para camiones de hasta 36 metros de pro-

fundidad, Prologis Park Tarancón se convertirá en una de las más importantes instalaciones logísticas de la zona y consolidará Cuenca como el principal centro de distribución de Castilla-La Mancha entre Madrid y Valencia.

El próximo viernes, 20 de julio, se celebrará el acto de colocación de la primera piedra de este nuevo parque logístico, que tendrá una superficie alquilable de 132.000 metros cuadrados.

**Fedeto**

## 40 empresas ofrecen prácticas de verano

Fedeto ha promovido la incorporación de alumnos del Campus Universitario de Toledo, en cuarenta empresas de nuestra provincia. Coincidiendo, con el periodo estival, tanto la organización empresarial como la Universidad, han animado a los alumnos a realizar prácticas de verano. La iniciativa ha partido de la Oficina de Búsqueda de

Empleo y Motivación Empresarial, OBEM, mediante el convenio de prácticas firmado entre la Federación Empresarial Toledana y la Universidad de Castilla la Mancha.

De una manera práctica, los alumnos complementan su formación, consiguen experiencias profesionales derivadas de la realidad de la empresa y aplican los conocimientos teóricos obtenidos durante el año. Las prácticas permiten que el universitario se introduzca en el tejido empresarial, para obtener contactos que posibilitan posteriormente el acceso al mercado laboral. Las titulaciones más valoradas por las empresas de la provincia, son las que guardan relación con el área de administración de la empresa.

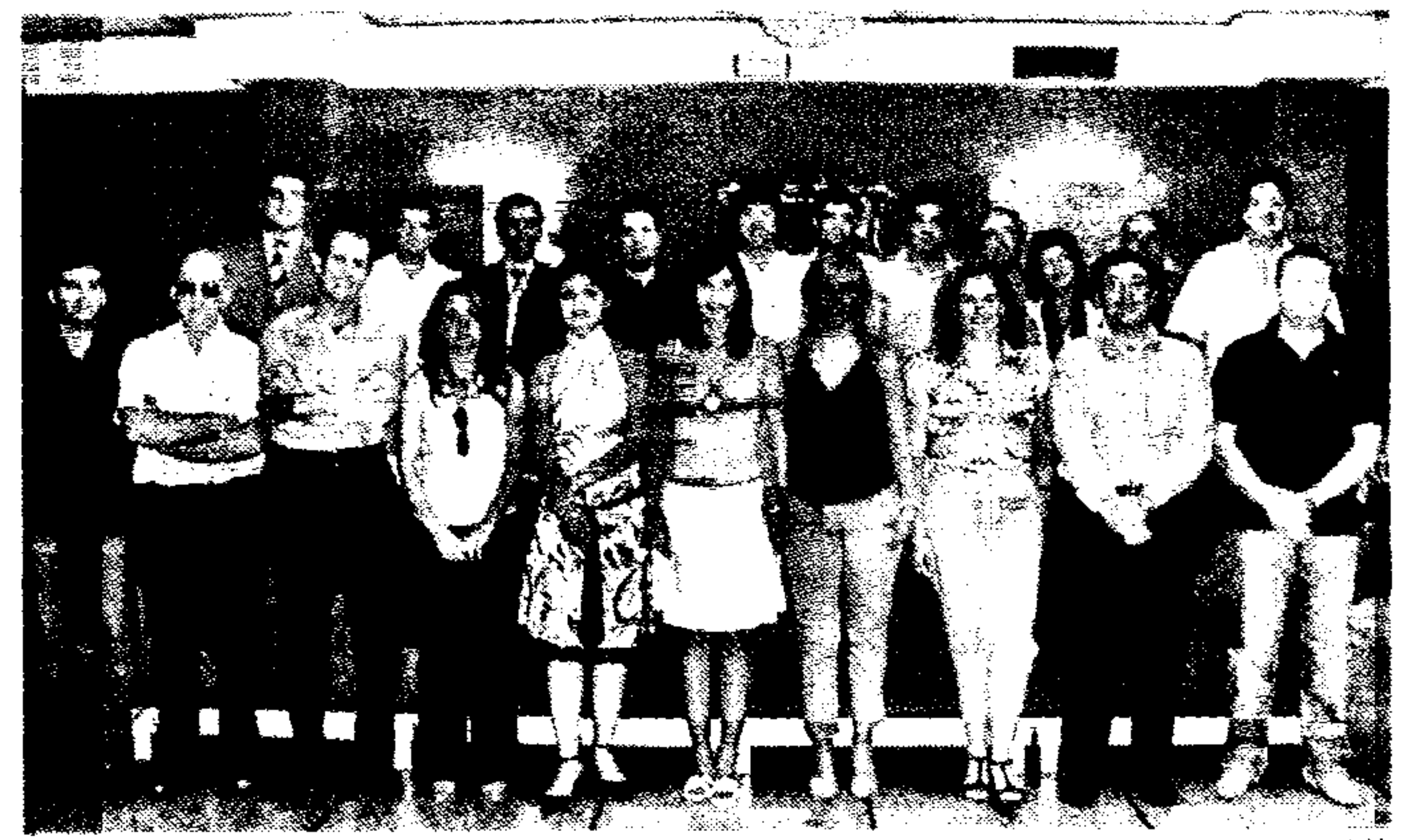

Los participantes en el curso de Urbanismo

**Urbanismo**

## 66 edición del curso de experto

El Instituto de Práctica Empresarial (IPE) y la Asociación de Empresarios de Construcción (APEC) han clausurado en Ciudad Real la 66 promoción del Programa de Experto en Urbanismo y Desarrollos Inmobiliarios, con una mesa redonda que giró en torno a la recientemente aprobada Ley Estatal de Suelo y sus repercusiones sobre el sector. El curso, que

comenzó el pasado mes de febrero, ha contado con una treintena de alumnos de diversas disciplinas y empresas con la finalidad de especializarse en la disciplina del urbanismo, abordando la problemática de la gestión urbanística junto con la valoración y viabilidad de proyectos inmobiliarios. Y es que uno de los objetivos fundamentales ha sido proveer a los participantes de las principales herramientas de gestión de suelo y análisis de viabilidad de proyectos inmobiliarios.

**Fundación Campollano**

## Ayudas para proyectos comunitarios

La Fundación Campollano entregará ayudas por valor de más de 100.000 euros a las entidades benéficas y ONG's de Albacete ciudad y provincia que promueven los 41 proyectos de desarrollo humano y comunitario que van a ser apoyados, en el marco de la Convocatoria de Ayudas 2007 de Asistencia Social y Cooperación Interna-

cional de esta Fundación. El Patronato de la Fundación Campollano ha aprobado la colaboración con estos proyectos, una vez revisado el informe de su Consejo Asesor sobre las características de las numerosas solicitudes presentadas a la convocatoria y la propuesta de reparto de las ayudas, que serán entregadas como dotaciones económicas y mediante la donación de materiales (equipamiento informático y mobiliario diverso), en lo que se contará con la colaboración de CCM.



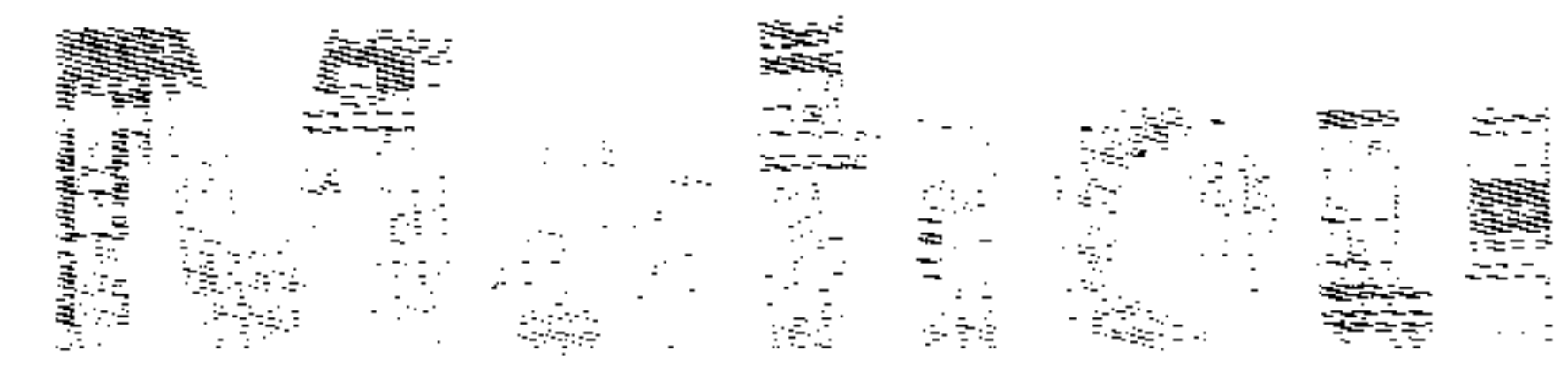

## Inversiones superiores a los 12 millones de euros en Alovera

ABC

**E**L Grupo Mahou-San Miguel invertirá durante este año más de 12,8 millones de euros en su fábrica situada en Alovera (Guadalajara). Dicha cantidad se destinará principalmente a aumentar la capacidad productiva, aseguramiento de la calidad y a mejoras medioambientales. Es uno de los objetivos marcados por la empresa que ha presentado su informe anual correspondiente al ejercicio de 2006 que reúne las acciones y logros conseguidos en los planos económico, social y medioambiental.

Mahou-San Miguel es el primer grupo cervecero de capital español. Su objetivo es incrementar su liderazgo nacional y ampliar su presencia en los mercados exteriores.

Entre los hechos más relevantes destacados por el grupo se encuentran la expansión internacional y la consolidación de los nuevos productos innovadores en el mercado cervecero. Este mismo año el Grupo Alhambra se incorporó a Mahou-San Miguel, lo que ha servido para un crecimiento sostenible en el mercado nacional.

Además, las fábricas de Mahou-San Miguel han obtenido en 2006 la certificación ambiental EMAS, que tiene los niveles de exigencia más altos de Europa en materia de medio ambiente. La incorporación de esta nueva certificación es fruto de la apuesta en gestión ambiental que ha realizado el Grupo desde el año 2000. Desde el año 2001, Mahou-San Miguel ha invertido más de 3,2 millones de euros en su fábrica de Alovera, que se materializan en la reducción continuada del consumo de recursos naturales.

En los últimos siete años dicha factoría ha alcanzado importantes resultados ambientales, como el ahorro en el consumo de recursos. El consumo de agua unitario ha descendido un 22,77% y el de energía un 22,34%.

Además, la fábrica de Alovera alcanza uno de los niveles más altos de reciclaje llegando al 99%. El bagazo se destina como alimento para el ganado, el vidrio se recupera y se recicla el cartón o el plástico.

Según los datos ofrecidos por la compañía, el Grupo Mahou-San Miguel alcanzó en 2006 una cifra de negocios de 929,8 millones de euros, lo que representa un 3,9% más que en 2005. El Ebitda superó los 253,3 millones de euros en el mismo período y el resultado de explotación alcanzó los 191,1 millones de euros.

### Cifras de negocio

El volumen de ventas del Grupo se sitúa en los 11,6 millones de hectolitros producidos en las cinco fábricas del Grupo (Lérida, Málaga, Burgos, Alovera y Tenerife) durante el pasado año, lo que ha supuesto en base anual un crecimiento del 3,6%. Durante 2006, el Grupo Mahou-San Miguel ha continuado reforzando su compromiso con la calidad y la protección medioambiental realizando inversiones en inmobilizado por importe de 61,4 millones de euros.

Desde hace dos años el Grupo Mahou-San Miguel ha desarrollado un plan de expansión internacional en el que Mahou cobra un especial protagonismo. La marca está presente en Estados Unidos y México desde 2006. Éste es un primer paso que se complementa con la presencia de San Miguel en más de 35 países.

El Grupo Mahou-San Miguel ha renovado el contrato con Scottish & Newcastle para el desarrollo de la marca San Miguel y su distribución en Reino Unido, que permitirá acelerar su crecimiento en este mercado. Reino Unido es para la marca española más internacional, el primer mercado exterior en cuanto a volumen de ventas. Desde la década de los años 60, está presente fuera de España, siendo la marca cervecera líder en exportación.



ABC

### Abrasador abre sus puertas en Puertollano

La franquicia toledana Abrasador ha abierto un nuevo establecimiento en Puertollano. Este local, con 160 metros, dispone de área de cervecería, restaurante, tienda y una terraza de verano de unas 20 mesas. Los nuevos franquiciados y propietarios del establecimiento, José Molina y Petri, son grandes profesionales de hostelería de esta ciudad. Y junto con todo su equipo estarán al frente de este nuevo establecimiento Abrasador. La franquicia realizará para este año otras 10 aperturas más a nivel nacional.

### Maderas Nobles y BirdLife colaborarán en proyectos de conservación de la biodiversidad

ABC

**TOLEDO.** La empresa agroforestal albacetense Maderas Nobles de la Sierra de Segura y la Sociedad Española de Ornitología (SEO/BirdLife) han firmado un convenio de colaboración para el desarrollo conjunto de proyectos y actividades de conservación y divulgación de la biodiversidad.

El convenio se dirige a la adecuación y restauración de hábitats para la avifauna silvestre, la conservación y mejora de sus hábitats naturales, el uso sostenible de recursos naturales y la conservación de las aves y sus hábitats y el turismo ornitológico como actividad de acercamiento a las aves y su medio y generadora de riqueza a escala local.

SEO/BirdLife y Maderas Nobles de la Sierra de Segura han acordado establecer conjuntamente planes y proyectos de actuación en los terrenos gestionados por la empresa en Alcaraz (Albacete) y de otras especies y sus hábitats naturales de interés mutuo.

Otras actuaciones que contempla este convenio entre Maderas Nobles y SEO/BirdLife es el estudio de la declaración como «reserva ornitológica» de SEO/BirdLife de aquellas fincas propiedad de la empresa que cumplan los requisitos necesarios para tal consideración y la elaboración de una propuesta de estrategia de turismo ornitológico que pudiera ofrecerse en el futuro en las fincas de Maderas Nobles.

## Resultados

**Inversiones.** Los 12 millones de euros de inversión se destinarán principalmente a aumentar la capacidad productiva, aseguramiento de la calidad y a mejoras medioambientales

**Cifra de negocio.** El Grupo Mahou-San Miguel aumenta su cifra de negocios un 3,9% más con respecto a 2006, alcanzando los 929,8 millones de euros.

**Comercialización.** Mahou ya se comercializa en el mercado estadounidense y mexicano, mientras que San Miguel se afianza como la cerveza española más internacional, presente en más de 35 países.



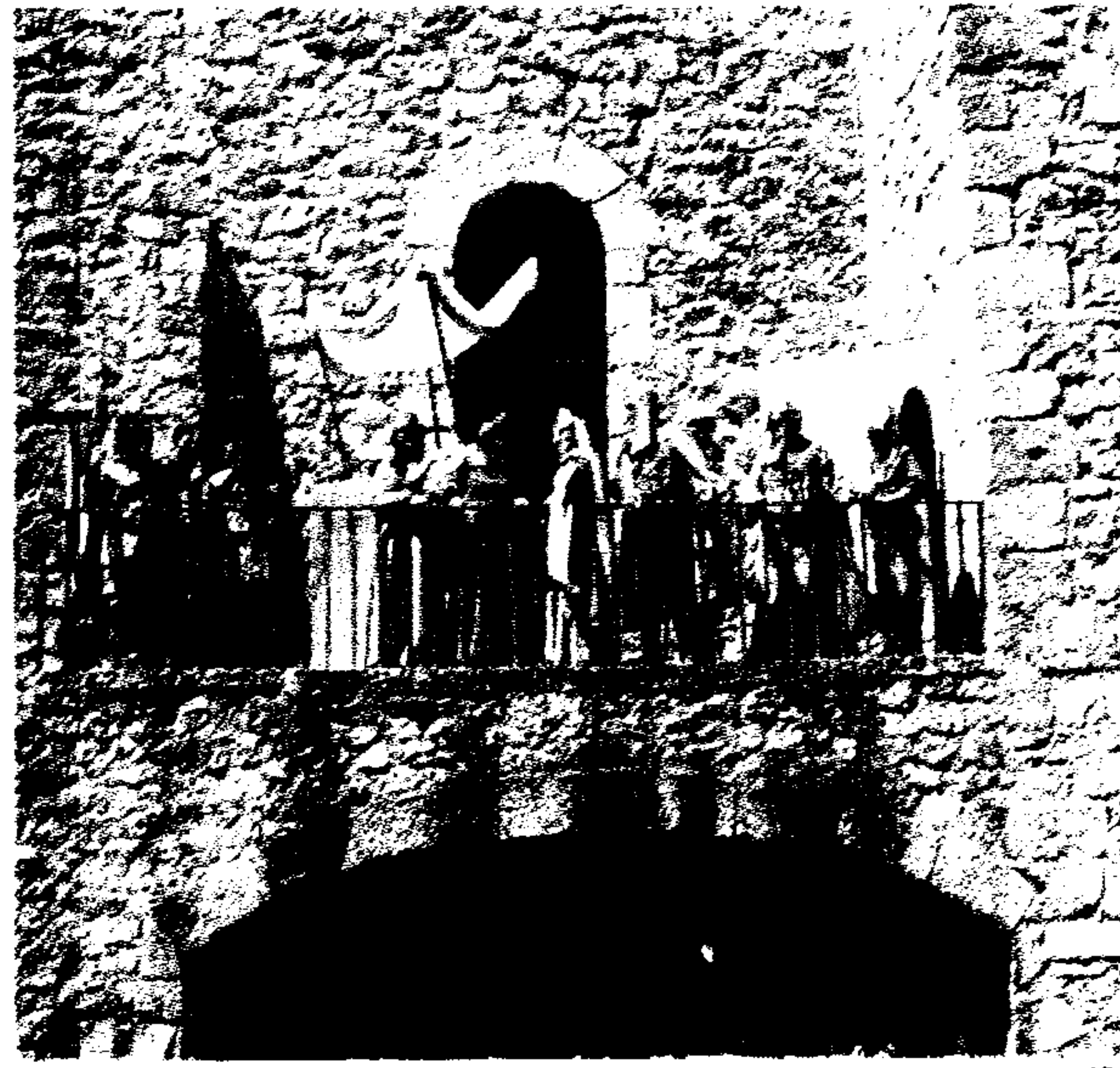

Las jornadas medievales de Sigüenza atrajeron el pasado fin de semana a miles de turistas, muchos ataviados de época

## RUTAS DEL VINO

### Aprobado por unanimidad el Plan de Comercialización de La Mancha

ABC

CIUDAD REAL. Representantes de la Secretaría General de Turismo del Gobierno central, la Junta de Comunidades de Castilla-La Mancha, los siete ayuntamientos adheridos al Plan de Dinamización Turística (PDT) de las Rutas del Vino y Comsermancha han aprobado de forma unánime el Plan de Comercialización de las Rutas del Vino de La Mancha.

Se trata de una herramienta que permitirá comercializar los Caminos del Vino de La Mancha, con lo que esta comarca, históricamente productora de vinos y principal viñedo del mundo, será el primer destino enológico español que tenga un plan de producto específico.

Este producto eclosionará en los próximos meses en una experiencia con carácter pionero, dado que, tras 10 años de existencia de los PDTs y 200 planes de estas características, es precisamente en la zona de La Mancha en la primera que se consigue consensuar y poner en funcionamiento un Plan de Comercialización de Destino.

Uno de los puntos clave que se abordó en la reunión fue el Plan Operativo para lanzar al mercado el producto de turismo enológico de La Mancha, que prevé la presentación y negociación de las propuestas de paquetes y productos en las principales ferias y mercados mundiales, como son los de Londres, New York, Berlín, Milán, o Lisboa. Este plan de trabajo traerá también consigo, a finales de otoño, los primeros touroperadores especializados, que llegarán al territorio para evaluar la oferta y negociar con los empresarios locales.

Con el fin de recabar fondos para este Plan de Comercialización de carácter enoturista, la Comisión de seguimiento del PDT fue informada de la solicitud de subvención a la Secretaría General de Turismo, concretamente dentro de las líneas de ayuda para actividades complementarias a los planes de excelencia y dinamización de producto turístico.

Se han aprobado, hasta el momento, las actuaciones de dos anualidades, concretamente la primera supuso una inversión de 827.116 euros; y la segunda, de 1.128.332 euros.

# Miles de visitantes acudieron a las jornadas medievales en Sigüenza

ABC

Las jornadas medievales, celebradas el pasado fin de semana, volvieron a congregarse en la ciudad guadalajareña de Sigüenza a miles de visitantes que se acercaron, en muchos casos vestidos de época, a conocer esta actividad. Caballeros y caballos, puestos medievales, tragicomédias, cetreros y músicas de otras épocas han hecho viajar en el tiempo a las calles de la ciudad hasta tiempos lejanos, cuya recuperación ha sido uno de los objetivos que se ha propuesto el Ayuntamiento seguntino.

El alcalde de Sigüenza, Francisco Domingo, aseguraba que «hemos hecho mucho, pero todavía vamos a hacer mucho más para poner en valor nuestro pasado, y para que la tradición y la historia de la ciudad sean también un activo para los seguntinos de hoy». Destacaba los 84 puestos medievales que han expuesto sus viandas y mercaderías en unas jornadas «que se han consolidado como Fiesta de Interés Turístico Provincia y que cada año van a más».

En estas VIII Jornadas Medievales, organizadas por la Asociación Medieval de Sigüenza para conmemorar el destierro de Doña Blanca de

Borbón, que pasó varios años en el castillo de la localidad, actual Parador nacional, el vicepresidente primero y portavoz del Gobierno regional, Fernando Lamata, afirmó que el importante atractivo patrimonial, paisajístico y cultural de Castilla-La Mancha, junto al esfuerzo conjunto de las distintas administraciones y el sector, ha conseguido que la Comunidad Autónoma sea la primera de España en crecimiento del turismo rural.

El vicepresidente primero y portavoz aludió a los datos de la Encuesta de Ocupación de Alojamientos de Turismo Rural relativos al mes de mayo, y que concluyen que el creci-

miento del número de visitantes que se decantaron por el turismo rural en Castilla-La Mancha superó el 34% con respecto al mismo mes del año pasado, mientras que el número de pernoctaciones superó el 36%, lo que convierte a la región en la primera a nivel nacional.

El responsable del Ejecutivo regional señaló que los datos generales del aumento del número de visitantes son también «muy positivos», ya que el número de viajeros creció un 6,5% en la región y las pernoctaciones un 6,9%.

Coincidiendo con estas jornadas también se celebró el V Encuentro de Encajeras.

## Los empresarios de Guadalajara constituyen la Federación de Turismo de la provincia

ABC

GUADALAJARA. CEOE-Cepyme Guadalajara acaba de constituir la Federación de Empresarios de Turismo de la provincia, una nueva federación que viene a dar respuesta a la petición de unos empresarios cada vez más numerosos en el territorio, además de la importancia, en aumento, de este sector en la economía y su desarrollo, según informó la asociación empresarial.

Son numerosas las casas rurales, hoteles, restaurantes y

establecimientos dedicados al turismo que ya están asociados a CEOE-Cepyme Guadalajara, por lo que esta acción es un paso más para centrar sus actividades y constituir así una federación más formal, puesto que esta nueva asociación pretende estar integrada en todos los foros de debate y, fundamentalmente, en los lugares donde se vaya a hablar del futuro económico del interior de la provincia y que tenga relación con el turismo.

Dentro de las comisiones

que se han creado en la Confederación de Empresarios alcañense, ya se ha constituido la Comisión de Comercio y Turismo, porque desde CEOE consideran que estos dos sectores deben ir de la mano y, en la actualidad, con mucha pujanza.

Según los empresarios, el turismo de la provincia de Guadalajara está cosechando paulatinamente «un crecimiento importante en cuanto a la presencia del turismo de interior, en cuanto al negocio, relacionado con la aportación de nuestra

provincia en el PIB regional y, lógicamente, CEOE apoya este aspecto y continuará trabajando en ello».

Los empresarios del sector turístico de la provincia están reclamando una acción conjunta y una mayor presencia ante las Administraciones Públicas de cara a la política y la instrumentalización del desarrollo del turismo, lo mismo que la Diputación provincial, cuyos ámbitos de trabajo también se basan en el desarrollo de la zona del interior de Guadalajara.



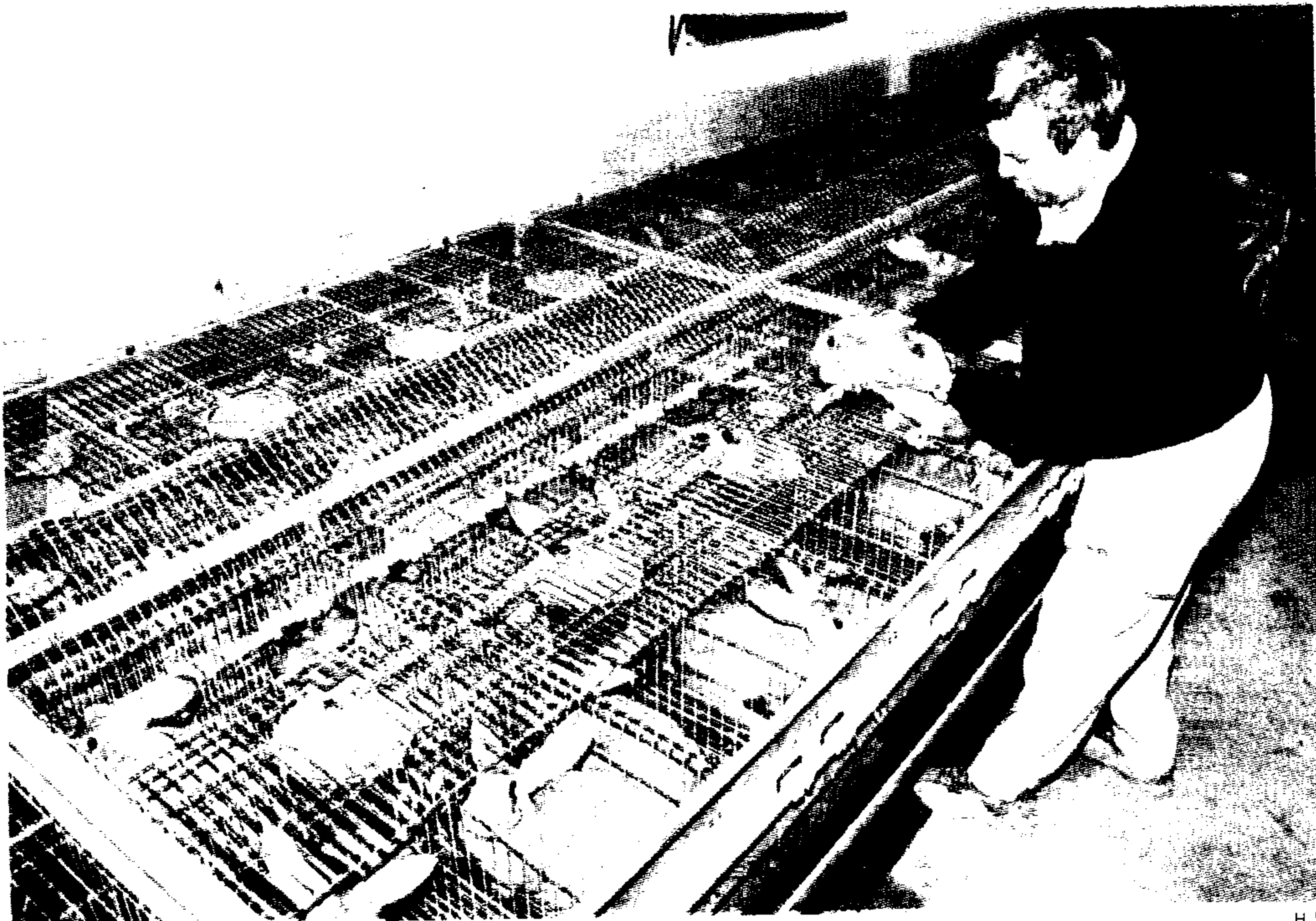

Castilla-La Mancha es una de las principales productoras de conejos en España

## Cunicultura

# UPA acusa a los mataderos de provocar una grave crisis a los productores

ABC

La Unión de Pequeños Agricultores y Ganaderos (UPA) considera que la coyuntura actual del mercado de carne de conejo es la más negativa que se recuerda en los últimos años, debido a los costes de producción que se disparan; con unos precios de las materias primas para la fabricación de piensos en continuo alza; con el precio de subproductos, como la piel que no llega a los límites de rentabilidad; con los productores perdiendo un 20% de peso de los animales como consecuencia de la aplicación de una normativa europea que sólo se aplica en España lo que ha originado que los precios no lleguen a cubrir los costes de producción.

En la actualidad estos costes totales estimados son de 1,75 euros por kilo de carne en vivo producido, mientras que la media de precio percibido por el productor hasta el mes de julio ha oscilado entre 1,38 y 1,46 euros.

El pasado año tanto productores como industriales promovieron actuaciones en aras de unificar y clarificar el mercado cunícola español. Entre las medidas previstas se contem-

plaba la unificación de criterios en las lonjas, creando una lonja única de referencia donde dependiendo de las variables del mercado se establecieran entre productores y mataderos unos precios de referencia con unos criterios razonables. Esta transición se hacía paulatinamente y en el mes de julio de este año se establecería definitivamente este sistema.

«La sorpresa ha saltado cuando la parte responsable de los mataderos ha incumplido el acuerdo de manera unilateral y sin previo aviso», asegura UPA. Esta situación «que no es nueva demuestra el egoísmo y la falta de profesionalidad de los mataderos hacia el sector, puesto que, cuando más apoyo y unión necesitaban los productores de conejos, los mataderos abandonan sus compromisos en aras del beneficio propio dejando al sector productor solo ante una coyuntura de mercado desfavorable».

Para UPA esta situación demuestra el poco interés de estos empresarios hacia el sector en su conjunto. «El sector cunícola necesita verdaderos profesionales para poder afrontar de manera estable las fluctuaciones del mercado».

## Viñedos Verum

### La bodega lanza un aguardiente de uva

Bodegas y Viñedos Verum está realizando el lanzamiento de su gama de aguardiente monovarietal de uva «Verum». Esta bodega, asentada en Tomelloso y filial de la destilería Altosa, ha presentado este aguardiente como punta de lanza de una serie de productos en los segmentos de vinos tintos y blancos, espumosos y brandies que irán viendo la luz en los próximos años.

## Bodegas Villagar

### Dulce Cien, un licor con uva bobal

Bodegas Villagar lleva desde 1996 elaborando una mistela tinta que nació con el nombre de «Dulce Cien», a partir de la selección de la uva bobal centenaria, variedad noble de la región, obteniendo así un vino de licor ideal para acompañar aperitivos o postres. El viñedo de la bodega está en Villagarcía del Llano (Cuenca). El secreto de esta empresa reside en que, una vez elegidas las uvas más maduras, las encabezan homogéneamente con alcohol vínico que da como resultado una mezcla en la que el alcohol actúa en la difusión de todos los taninos y antocianos de las uvas tintas de bobal.



Los premiados en el Concurso Nacional de Cata

C. VARQUERO

## Catadores de Vino

### Virginia Alonso gana el concurso nacional

El pasado sábado tuvo lugar en la localidad toledana de Ventas de Retamosa, el XVIII Concurso Nacional de Catadores de Vino. El certamen contó con la participación de 32 catadores de toda España que tuvieron que detectar las peculiaridades y aromas de diferentes vinos, además de resolver diferentes cuestiones relacionadas con el mismo. La

ganadora del concurso fue Virginia Alonso, natural de Ventas de Retamosa, que lleva más de siete años desarrollando su actividad laboral promocionando vinos españoles en tierras alemanas. La organización del evento distinguió en la edición de este año a Carlos Falcó, marqués de Griñón, y al periodista de la Semana Vitivinícola, Salvador Manjón, por su contribución al desarrollo y promoción del sector.

## «Vinos de España»

### Los consejos reguladores, en contra

La Conferencia Española de Consejos Reguladores Vitivinícolas ha reiterado su rechazo a calificaciones como «Vinos de España» y «Vinos de la Tierra» por considerar que perjudican a los vinos de calidad del país. También porque estos caldos no están sujetos a los controles que se exigen a los vinos de calidad

producidos en regiones determinadas. Este rechazo también se traslada al uso de virutas de madera de roble en la crianza de vinos tintos, una práctica «desleal» que, según los Consejos Reguladores debería figurar en las etiquetas de los vinos de mesa y en los importados que la utilicen, caso de los que proceden del continente americano. En su opinión, «el marchamo de añada y variedad sólo lo tienen los vinos amparados por las D.O.».



## GRIPE AVIAR

## El MAPA pide a las Comunidades que intensifiquen la vigilancia sanitaria

ABC

TOLEDO. El Ministerio de Agricultura, Pesca y Alimentación ha comunicado a los servicios de sanidad animal de las Comunidades Autónomas que intensifiquen las labores de vigilancia respecto a la influenza aviar, principalmente en las zonas de riesgo y de vigilancia especial, por la evolución de la enfermedad en Europa.

La sucesión de hallazgos del virus en países de la Unión Europea, con pocos días de diferencia, si bien no ha implicado a un número elevado de aves, sí marcan una nueva situación epidemiológica en la UE con un mayor nivel de riesgo que el estimado hace unas semanas. Por este motivo, el MAPA ha decidido que continúe en vigor la Orden APA 2442/2006, en la que se establecen las medidas necesarias.

Esta disposición recoge las medidas específicas de protección frente a la influenza aviar. Se catalogan en nuestro país una serie de zonas y municipios de riesgo, en función de la abundancia de aves acuáticas, cercanía de pasos migratorios, tipología de las explotaciones aviares e imposibilidad de impedir el contacto con aves silvestres, teniendo en cuenta asimismo factores epidemiológicos, ecológicos, geográficos y administrativos.

### Medidas de bioseguridad

Entre las medidas de bioseguridad que se aplican en zonas de riesgo incluyen: la prohibición de caza con reclamo, la prohibición de cría al aire libre, el aislamiento de depósitos de agua de aves silvestres o la prohibición de concentraciones aviares.

No se considera necesario introducir otras medidas más que las previstas en el programa nacional de vigilancia que viene desarrollándose con éxito durante los últimos años. El seguimiento de la evolución de la enfermedad y el análisis de riesgo, indicará la pertinencia de modificarlas.

El MAPA recuerda la importancia de poner en conocimiento de las autoridades competentes cualquier caso sospechoso que pudiera observarse para enviar muestras a los laboratorios oficiales para el diagnóstico de la enfermedad.



El consumo de trigo blando en el mundo es superior a la producción de este cereal

## La industria harinera se queja del alza en las cotizaciones del trigo

Por tercer año consecutivo se producirá un déficit mundial en la producción de trigo, con unas existencias en niveles mínimos

ABC

TOLEDO. La Asociación de Fabricantes de Harinas y Sémolas de España ha mostrado su preocupación por el fuerte aumento de las cotizaciones del trigo blando respecto al mes de julio del pasado año. Se ha pasado de 130 euros/tonelada a los 190 euros/tonelada en la actualidad. En el caso de Francia, primer productor europeo y principal fuente de las importaciones españolas, la situación es similar, según esta organización, ya que hace un año la posición «rendu» en Rouen, principal puerto de exportación, era aproximadamente de 110 euros/tonelada, mientras que las mismas cotizaciones para entrega en agosto, momento de salida de la nueva cosecha, se sitúan en 183 euros/tonelada, con un incremento del 66%.

Las razones de estos fuertes incrementos de las cotizaciones de trigo se fundamentan, según los harineros, en que por tercer año consecutivo se producirá un déficit mundial en la producción de trigo—610 millones de toneladas de producción, por 618 millones de toneladas de consumo—, llevando las existencias mundiales de trigo a sus niveles mínimos en 25 años. Los stocks mundiales actuales son sólo el 18% del consumo mundial.

Otra razón de esta situación alcista es la aparición de una mayor demanda de cereales para la producción de biocombustibles. En 2007 se estima que sólo Estados Unidos utilizará 85 millones de toneladas de maíz para producción de bioetanol—su propia cosecha, que será récord, se estima en 310 millones de toneladas—, ejerciendo una fuerte presión alcista sobre todos los mercados de ce-

### Cuatro millones de toneladas al año

El sector harinero español cuenta en la actualidad con 170 centros de transformación repartidos a lo largo de toda la geografía española y moltura anualmente cuatro millones de toneladas de trigo blando, aproximadamente el 50% español y el otro 50% de importación.

Los alimentos transformados a partir de harina y sémola (pan, galletas, bollería, pastelería, pastas alimenticias, etc.), son productos básicos que representan el 10% del consumo alimentario de los españoles.

reales.

La Unión Europea no dispone en la actualidad de los stocks de Intervención de la PAC para estabilizar los mercados de cereales ante un posible «accidente» climático en la UE. «La reconstitución de estos stocks de seguridad, en el actual marco de la PAC, parece bastante improbable a corto plazo», asegura el comunicado remitido por la Asociación de Fabricantes de Harinas.

En este contexto de fuerte tensión mundial, cualquier noticia sobre reducción de cosechas en un gran productor—Norteamérica, Unión Europea, Mar Negro o Australia—o la salida al mercado de grandes compradores, como China o La India, presiona al alza las cotizaciones del trigo.

Todo apunta a que la actual tendencia alcista de los mercados de trigo no es coyuntural, sino que tiene un marcado carácter estructural, dado el fuerte y constante aumento de la demanda mundial. Sólo incrementos de la producción mundial de trigo podrán equilibrar oferta y demanda y atenuar el aumento de las cotizaciones, aunque ello, probablemente, no se producirá en una única campaña, sino que necesitará varias cosechas mundiales consecutivas.

En este contexto de mercados alcistas de cereales, las industrias harineras se encuentran muy preocupadas, dado que el coste del trigo en la fabricación de harina representa aproximadamente el 75% de los costes totales.

### Montes de Toledo

## 25 pueblos se unen a la Denominación

La Consejería de Agricultura ha publicado la resolución por la que se modifica el pliego de condiciones de la Denominación de Origen de Aceite «Montes de Toledo», añadiéndose 25 términos municipales a la zona de producción. Estos municipios, todos de la provincia de Toledo, son: Alameda de La Sagra, Añover de Tajo, Borox, Cabañas de la Sagra, Carmena, Carranque, Cedillo del Condado, Cobeja, Esquivias, Illescas, Lomichar, Magán, Numancia de la Sagra, Palomeque, Pantoja, Recas, Seseña, Ugena, Villaluenga de la Sagra, Villaseca de la Sagra, El Viso de San Juan, Yeles, Yuncler, Yuncillos y Yuncos.

### Inmigrantes

## UGT reclama respeto para los inspectores

UGT ha reclamado a las organizaciones agrarias de Castilla-La Mancha y al Gobierno regional una muestra de apoyo a los inspectores de trabajo que se dedican a controlar la correcta contratación de trabajadores extranjeros. Recuerda el compromiso firmado en el ámbito estatal por UGT, CC.OO, Asaja, UPA y COAG para condenar cualquier coacción contra estos trabajadores y para pedir a las Administraciones que los apoyen. Reclama a las organizaciones agrarias de la región una actitud similar y exige que se eviten declaraciones como las del año pasado en las que se acusaba a los inspectores de «criminalizar a los agricultores» simplemente por cumplir con su labor.

### Afiliación

## Los trabajadores del campo, al RETA

El Boletín Oficial del Estado ha publicado la Ley por la que se procede a la integración de los Trabajadores por Cuenta Propia del Régimen Especial Agrario en el Régimen Especial de Trabajadores Autónomos (RETA).





Los representantes de las organizaciones representativas del sector, tras la constitución de la Interprofesión

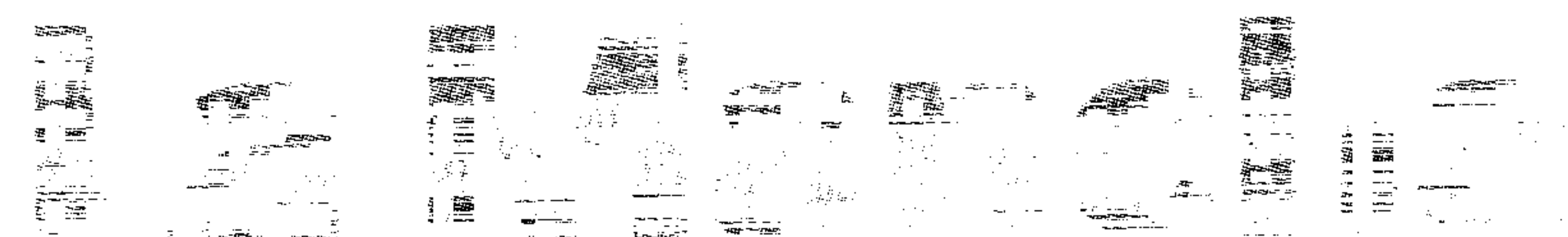

## Nace la interprofesión para activar los mercados

Después de varios años de negociación, el Consejo Regulador de la Denominación de Origen La Mancha ha aprobado la constitución de la Interprofesión, cuya presidencia ostentará Gregorio Martín-Zarco

ABC

Después de varios años de proceso, la pasada semana se constituyó la Interprofesión del Consejo Regulador de la Denominación de Origen «La Mancha», en la que participan las organizaciones productoras y transformadoras más importantes de la región (Asaja, COAG-IR, UPA, Ucaman, Asevicaman Y Fevin).

En el acto de constitución estuvo presente el director de Mercados Alimentarios de la Consejería de Agricultura de Castilla-La Mancha, Federico López, quien se felicitó por la creación de la Interprofesión haya llegado finalmente a buen puerto, ya que supone un cambio trascendental en el pa-

norama vitivinícola, no sólo regional, sino de toda España, ya que a partir de ahora en la D.O. La Mancha el control de los vinos se llevará a cabo por empresas externas, mientras que la promoción será la principal función de la nueva entidad.

### Más comercialización

Los representantes de las organizaciones regionales —Ángel Villafranca de Ucaman, Fernando Villena de Asaja, José Luis Parreño de COAG, María Elena Escobar de UPA. Rafael Puyó de Asevicaman y Bienvenido Muñoz de Fevin— incidieron en la importancia de este día, que debe sentar las bases para que los vinos de la Denominación de Origen La Mancha se potencien aún más y conquisten los mercados naciona-

les e internacionales, ajustando la comercialización de la zona a su enorme potencial de producción y la contrastada calidad de sus vinos.

En este acto, cada uno de los 24 miembros de la Interprofesión tomaron posesión como vocales y procedieron a elegir al presidente de la misma, siendo propuesto por unanimidad el anterior presidente del Consejo Regulador, Gregorio Martín-Zarco López-Villanueva, que aceptó su nombramiento y agradeció al director general de Mercados Alimentarios y demás representantes de la Consejería de Agricultura el tiempo dedicado a los debates que han acabado llevando a buen puerto la creación de la Interprofesión del C.R.D.O. La Mancha, lo que deja patente la

### Los vocales

#### Sector Productor

Asaja:  
Fernando Villena Cañas  
Cándido Peces Perulero  
Jacinto Trillo López

COAG-IR:  
José Luis Parreño Andújar  
Miguel Luis Casero Izquierdo

UPA:  
Ramón López González  
Pascual Ortiz Casero

Ucaman:  
José Manuel Díaz-Ropero Angulo  
Faustino García Prieto  
Francisco Javier Martínez Pacheco  
Pedro Villacañas de la Concepción

Gregorio Martín-Zarco  
López-Villanueva (Asaja, COAG-IR, UPA),

#### Sector transformador y comercializador

Asevicaman:  
Jesús Miguel Huertas  
Muñoz-Quirós (Finca La Blanca, S.L. Puebla de Almoradiel).  
Juan Ramón Lozano Bonillo (Juan Ramón Lozano, S.A. Villarrobledo).  
José García-Carrión Jordán (J. García Carrión La Mancha, S.A. Daimiel).  
Julio Sánchez Sánchez-Roda (Cosecheros Embotelladores, S.A. Noblejas).  
Miguel Ángel Valentín Díaz (Bodegas Centro Españolas, S.A. Tomelloso).

Fevin  
Carlos Ayuso Medina (Bodegas Ayuso, S.L. Villarrobledo).  
Alfonso Monsalve Muñoz (Vinícola de Castilla, S.A. Manzanares).  
Bienvenido Muñoz Crespo (Viñedos y Bodegas Muñoz, S.L. Noblejas).

Ucaman:  
Inocencio Maestro Castillo (Coop. La Remediadora de La Roda).  
Félix Díaz Cano (Coop. Jesús del Perdón de Manzanares).  
Rafael Torres Ugena (Coop. Virgen de las Viñas de Tomelloso).  
Sebastián Heras Cordones (Coop. Ntra. Sra. de la Piedad de Quintanar de la Orden).

mayoría de edad del sector, aunque, como es lógico, cada organización defenderá con ahínco sus posiciones.

Asimismo, Martín-Zarco agradeció a todos los asistentes que hubiesen pensado en él para ostentar la presidencia, un cargo que ha aceptado de buen grado, sabiendo que se deposita en él una enorme responsabilidad.



## Ucaman pide a la CE que se posicione sobre la supresión de las cuotas lácteas

ABC

TOLEDO. Ucaman ha evaluado la posible supresión del sistema de cuotas lácteas prevista para el año 2015 y considera necesario que la Comisión haga pública su posición a este respecto para acabar con la incertidumbre que sobrevuela el sector y que se revela como uno de los principales escollos que impiden el correcto funcionamiento del sector.

Considera la organización agraria que esta eventual supresión del sistema de cuotas lácteas en el año 2015 debería tener en cuenta una serie de factores como son, en primer lugar, la previsión de fondos para una adecuada indemnización a los productores que hayan hecho inversiones en la compra de cantidades de referencia.

En segundo lugar, el establecimiento de instrumentos financieros (que deben quedar fijados en el primer pilar de la Política Agrícola Común) que permitan la adecuación de las explotaciones a las exigencias en materia de seguridad alimentaria y condicionalidad que suponen una desventaja para los productores europeos respecto a los de otros países, reconversión y diversificación de la actividad productora de leche y el fomento de las estructuras asociativas que ya han demostrado su eficacia en el mantenimiento y dinamización del tejido lugar.

Por otro lado, Ucaman considera necesario el establecimiento de normas que permitan asegurar el funcionamiento del mercado de la leche y de los productos lácteos de forma transparente, introduciendo dispositivos que eviten posicionamientos dominantes de los operadores de la cadena, con especial referencia a la gran distribución. En el ámbito del Estado español sería deseable el reforzamiento del funcionamiento de la Interprofesional Láctea (Inlac).

Sugiere Ucaman una regulación por parte del MAPA de medidas respecto a la aplicación del artículo 69 del Reglamento CE nº 1782/2003 que priorice a aquellas explotaciones comprometidas con la protección y/o mejora del medio ambiente, la mejora de la calidad y su acreditación mediante certificación y la comercialización en común a través de estructuras asociativas.

GANADERÍA

## Los bajos precios del porcino hacen peligrar las pequeñas y medianas explotaciones

En el último año se están cobrando por un lechón de 20 kilos, 20 euros, cuando éste se vende al consumidor a 10 euros el kilo

ABC

TOLEDO. Muchos pequeños y medianos ganaderos de porcino, concretamente los que se dedican a la cría de lechones, se están viendo obligados a cerrar sus explotaciones debido a los bajos precios a los que éstos se vienen cotizando en origen durante el último año.

Según los datos proporcionados a la Unión de Pequeños Agricultores y Ganaderos (UPA) de Toledo por sus afiliados, actualmente éstos están cobrando por un lechón de 20 kilos, 20 euros cuando éste se está vendiendo al consumidor a 10 euros el kilo.

Según esta organización, una vez más, el diferencial existente entre el precio de origen y el precio de venta al consumidor vuelve a ser abismal y perjudica al productor, quien debe alimentar a las madres y a los

lechones durante dos meses hasta conseguir el peso mencionado, con piensos a 0,21 euros/kilo y 0,36 euros/kilo, respectivamente.

Los ganaderos que intentan sobrevivir están sacando ya lechones de 7 y 8 kilos a la venta, los llamados «tostones», por el mismo precio, algo que no hace sino complicar la situación futura y beneficiar a los intermediarios que acumulan éstos en las cámaras de cara a las próximas navidades.

La consecuencia, según UPA, es que al venderse más caros por esas fechas el intermediario aumenta sus beneficios, el productor no vende y las explotaciones con un número inferior a las 250 madres lo pasan verdaderamente mal para seguir adelante. Esto se traduce en pérdida de renta y, cuando la situación se traduce en cie-

rrre, en pérdidas de puestos de trabajo.

Desde la organización agraria se asegura que hay una gran preocupación por esta situación, sobre todo si se tiene en cuenta que de 1.600 animales de porcino que existen en Castilla-La Mancha, 1.200 están en la provincia de Toledo, y de 200.000 madres, 140.000 son de Toledo, la mayoría concentradas en el municipio de La Pueblanueva.

Es por ello que denuncia esta situación y exige a las Administraciones que tomen medidas para solucionar un problema «que nos afecta a todos, productores y consumidores, debido a los amplios márgenes de beneficios que, desde que el alimento sale de su sitio de producción original y llega al punto de venta se van quedando por el camino».

## «Pan de Cruz de Ciudad Real», nueva Indicación Geográfica Protegida

ABC

TOLEDO. El Diario Oficial de Castilla-La Mancha ha publicado la Orden de la Consejería de Agricultura por la que se concede protección transitoria a la Indicación Geográfica Protegida (IGP) «Pan de Cruz de Ciudad Real», con lo que ya son 35 las figuras de calidad existentes en nuestra Comunidad Autónoma.

El producto se define como el pan formado por una pieza compacta y densa, de trigo candal, bregado de miga consistente y blanca, en forma de hogaza abombada, con corteza lisa, en cuya cara anterior lleva dos profundos cortes perpendiculares en forma de cruz, de la que toma su nombre.

La miga tiene un aroma intenso a cereales y un sabor agradable, ligeramente dulce; la corteza es suave y crujiente y con sabor a cereal tostado. En condiciones normales de conservación, el pan se mantiene apto para el consumo durante 6 ó 7 días.

Según contempla el pliego de condiciones que debe cumplir este producto, su zona de elaboración abarca toda la provincia de Ciudad Real y su origen será avalado mediante sistemas de control, certificación y trazabilidad.

### Zona de producción

Únicamente podrá ser considerado «Pan de Cruz de Ciudad Real» el pan elaborado por industrias de panadería con instalaciones aptas y ubicadas dentro de la zona de producción definida, siguiendo el método tradicional de elaboración.

Las instalaciones, los medios y procedimientos de elaboración y sus productos serán sometidos al control realizado por una entidad de certificación, que vigilará, de acuerdo con la capacidad productiva de las industrias de panadería, las cantidades de pan amparado por la IGP expedidas por cada firma.

El proceso de elaboración consta de las siguientes fases: amasado, refinado, pesado, formado, fermentación, cortado, echado al horno, cocción y sacado del horno.

El «Pan de Cruz de Ciudad Real» es originario de la comarca de Calatrava, desde donde se fue extendiendo al resto de la provincia de Ciudad Real.



### Entrega de diplomas del III Master en Dirección de Cooperativas

La consejera de Agricultura, Mercedes Gómez, resaltó en Toledo, durante la clausura y entrega de diplomas del III Master en Dirección de Empresas Cooperativas, celebrado en la Universidad de Castilla-La Mancha, con la colaboración de Caja Rural de Toledo, el importante papel que juegan las cooperativas en la economía agraria y en el mundo rural, ya que a menudo son las únicas empresas ubicadas en zonas rurales.



2007  
**GRAN SELECCIÓN**

# Azafrán

## AZAFRAN de La Mancha

**Mirar**, la docilidad del azafrán, serpenteante y confundido en el caldo del guiso, que amenaza generoso con dejar, estambre a estambre, un poso de sabor teñido de un intenso color rojo.



**PREMIO  
GRAN SELECCIÓN**



**SAFFROMÁN**

ALBACETE

TLF.: 967 217 030/967 241 102

[www.jccm.es](http://www.jccm.es)



Castilla-La Mancha