

# Economía

MIL CIEN MEDIACIONES Y 14 ARBITRAJES EN LOS DIEZ AÑOS DE FUNCIONAMIENTO DE LA ENTIDAD



LAS PLANTAS DE LA REGIÓN HAN REDUCIDO SUS EMISIONES DE CO2 POR EL USO DE LA BIOMASA

ASAJA Y APROCA PRESENTAN ALEGACIONES AL PLAN DE GESTIÓN Y CONSERVACIÓN

# Infraestructuras

## El aeropuerto prescindirá de Don Quijote



ABC

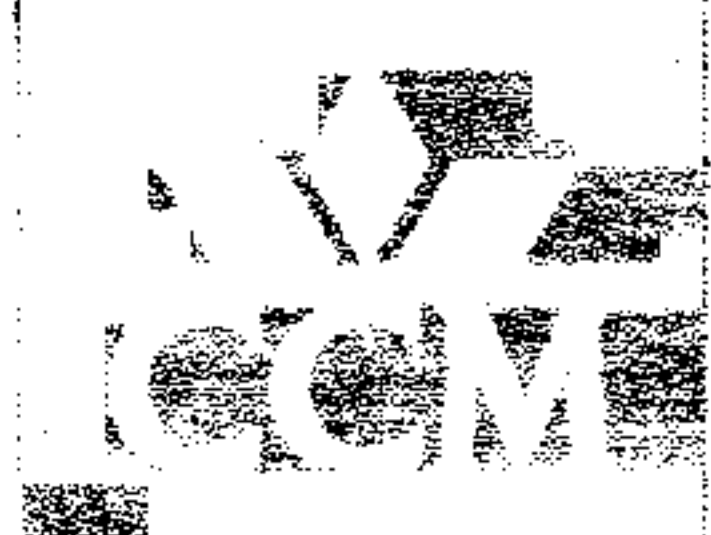
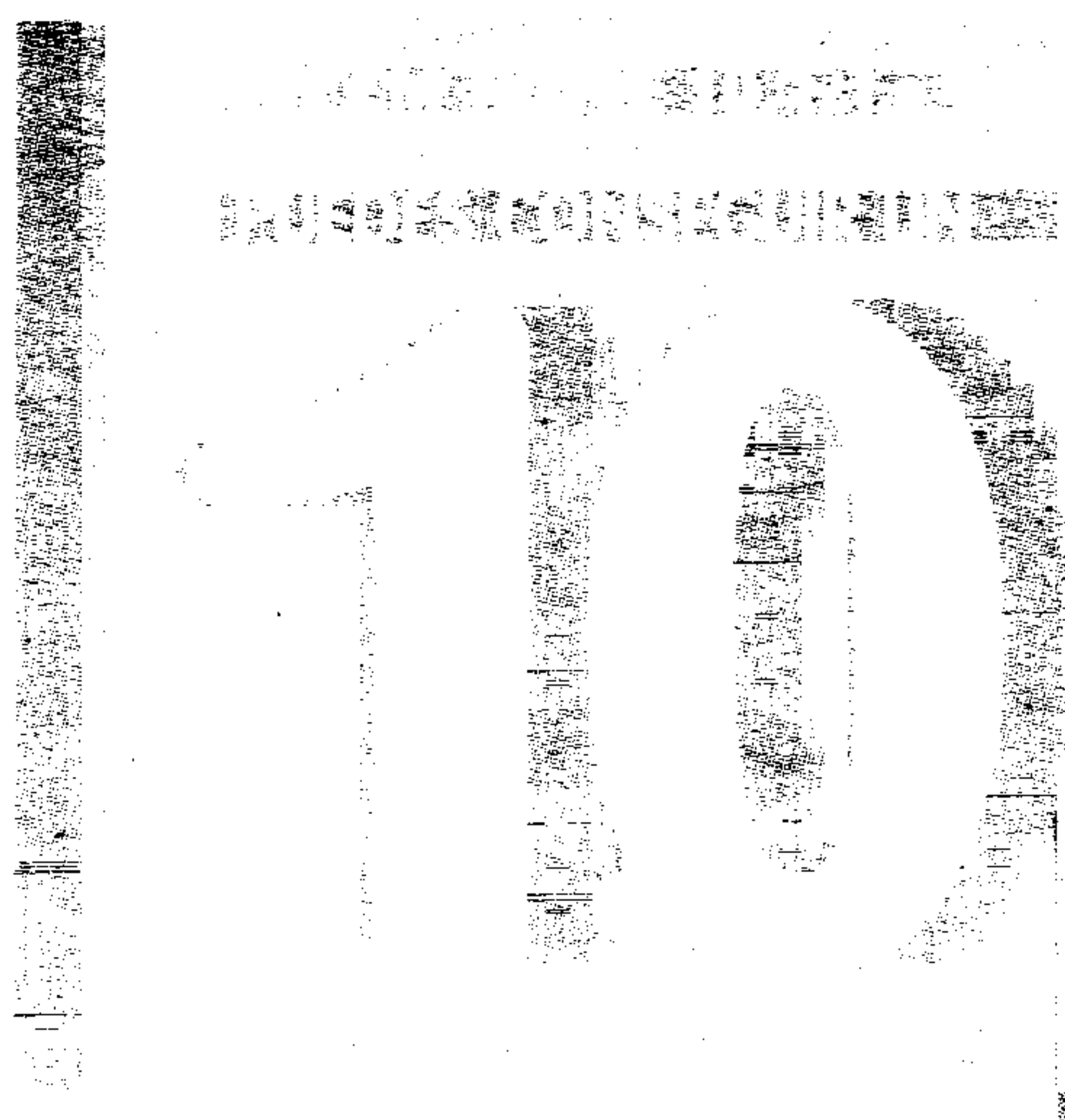

# 10%



# 10%



PREMIOS

## Los vinos de la D.O. La Mancha obtienen 7 medallas de oro en Bruselas

Un total de 20 vinos manchegos han sido premiados en la decimocuarta edición del Concurso Mundial de Vinos de Bruselas, donde las bodegas de la Denominación de Origen han conseguido alzarse con 7 medallas de oro y 13 de plata.

**Las medalla de oro:** Négora Verdejo 2006, Cooperativa La Unión de Tarazona de La Mancha. Azagador Reserva 2002 y Viña Jaraba Reserva 2002, Pago de La Jaraba, S.L. de El Provenio. Allozo Crianza Tempranillo 2003, Bodegas Centro Españolas, de Tomelloso. Varones Reserva Tempranillo 1998, Santa Rita de Mota del Cuervo. Torre de Gazate Reserva 2000, Vinícola de Tomelloso. Yuntero Reserva Selección 2001. Bodegas Yuntero de Manzanares.

**Medallas de plata:** Canforrales Selección 2005, Coop. Ntra Sra. Del Rosario de El Provenio. Condesa de Leganza Reserva 1998 y Finca Los Trenzones Shiraz 2006, Bodegas Leganza, SA de Quintanar de la Orden. Don Octavio Petit Verdot 2006 y Don Octavio Tempranillo 2004, de Vinícola de Villarrobledo. Finca Antigua Crianza 2004 y Finca Antigua Syrah 2005, de Finca Antigua SA de Los Hinojosos. Finca Los Azares 2003, y Estola Gran Reserva 1999, de Bodegas Ayuso S.L. de Villarrobledo. Entremontes Reserva 2001, Bodegas Entremontes (Coop. Ntra.Sra. de la Piedad) de Quintanar de la Orden. Fontal Crianza - Tempranillo 2004, Bodegas Fontana SA de Fuente de Pedro Naharro. Varones V Gran Reserva 1996. SAT N° 2289 Santa Rita de Mota del Cuervo y Viridis Brut 2005, Bodegas Bonjorne (Hijos de Francisco Escribano S.L.) de Munera.

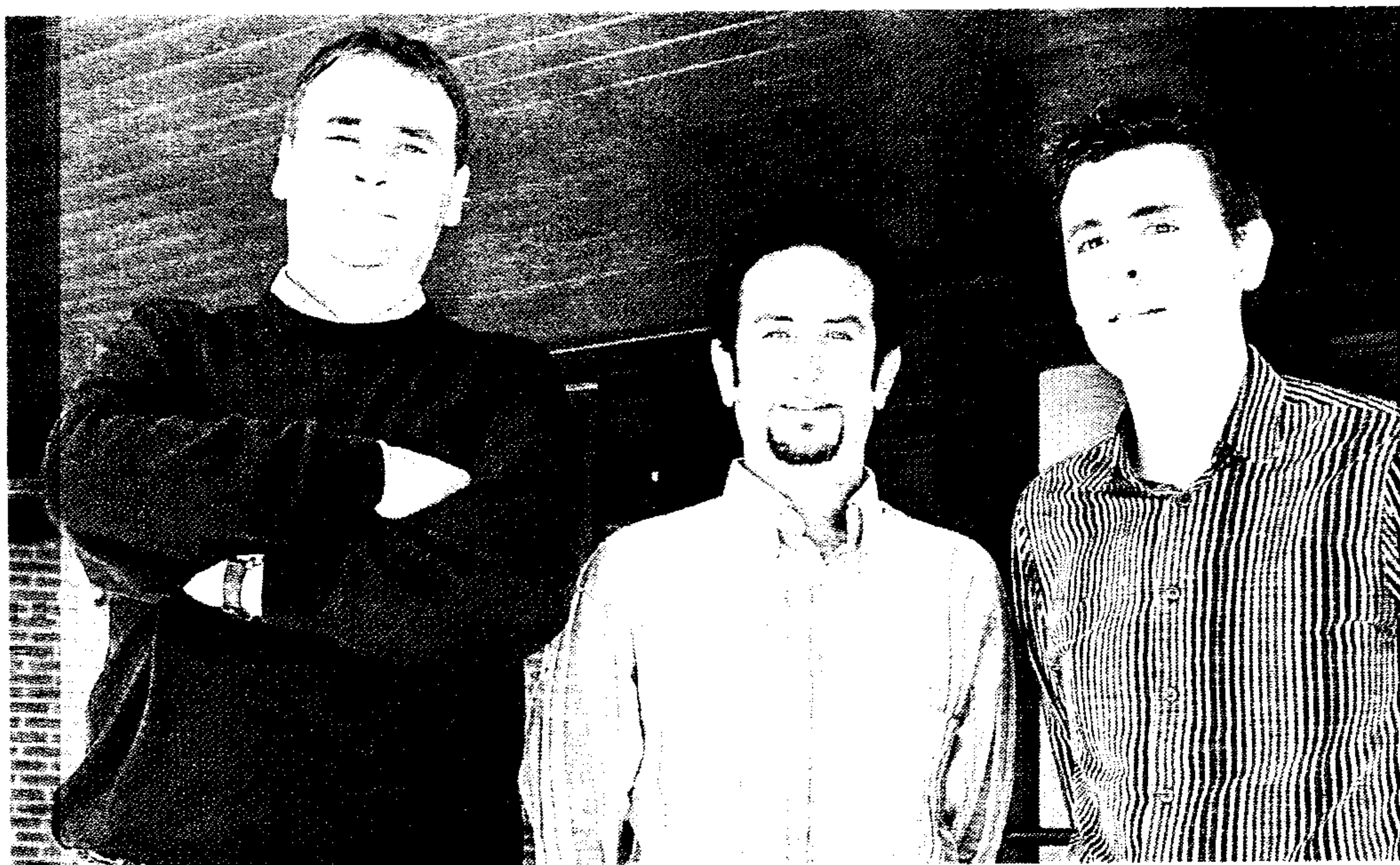

Los profesores de la Escuela de Ingenieros Agrónomos de Albacete premiados

## El Wessex Institute of Technology premia un estudio de la UCLM

**ABC TOLEDO.** El trabajo titulado Distribución espacial y temporal del contenido de nitrato en el sistema hidrogeológico de la Mancha Oriental, dirigido por los profesores de la Escuela Técnica Superior de Ingenieros Agrónomos de Albacete Jorge de las Heras y Juan José Gómez-Alday, ha recibido la Medalla Hromadka al mejor trabajo de investigación presentado al IV Congreso Internacional «Water Resources Management», celebrado recientemente en la isla de Kos, Grecia. Allí, el profesor De las Heras recibía el premio de manos de Carlos Brebbia, director del Wessex Institute of Technology, centro británico de investigación científica de excelencia y organizador del evento.

Este trabajo, elaborado durante seis años a partir del muestreo de amplias áreas del Sistema Hidrogeológico Mancha Oriental, trata de explicar

la evolución de la concentración de un contaminante, el nitrato, en el citado sistema a lo largo del tiempo. También se evalúa su distribución espacial, asignando las posibles fuentes de inclusión del mismo y que son causa principal del aumento histórico en su concentración.

El trabajo de investigación ha sido dirigido por Jorge de las Heras, jefe de la Sección de Ecología Aplicada e Hidrobiología del Centro Regional de Estudios del Agua —CREA— de la UCLM, y codirigido por Juan José Gómez-Alday, investigador del Instituto de Desarrollo Regional (IDR). En su elaboración trabajan distintos investigadores del CREA, destacándose especialmente la labor de Ángel Moratalla, que realiza su tesis doctoral a partir de los resultados obtenidos a lo largo de los años de vigencia del estudio.

En opinión del profesor De

las Heras, el premio ha de hacerse necesariamente extensivo a todo el equipo de investigadores que trabajan en el estudio, así como a los organismos que lo han hecho posible, a partir de su financiación, como es el caso del Ayuntamiento de Albacete, el Instituto Técnico Agronómico Provincial -ITAP- y la Dirección General del Agua de la Junta de Comunidades de Castilla-La Mancha.

La Medalla Hromadka se concede al mejor trabajo de investigación presentado al Congreso. En su selección intervienen 11 científicos de reconocido prestigio de diversos países, que conforman el Internacional Scientific Advisory Committee. En el IV Congreso celebrado en Kos, se seleccionaron 65 trabajos científicos procedentes de 20 países, que fueron los que optaron al premio Hromadka, finalmente concedido al trabajo de los investigadores de la UCLM.

CONVOCATORIAS

PREMIO PERIODISMO

La Asociación de la Prensa de Guadalajara busca el respeto sobre el medio ambiente con la convocatoria del VIII Premio de Periodismo sobre Medio Rural y con el VI Premio de Periodismo sobre el Medio Ambiente Industrial. Según informó la Asociación de la Prensa en nota de prensa, el plazo de presentación de trabajos a estos dos premios de periodismo concluye el próximo 30 de octubre. Los interesados en participar deben remitir, por correo certificado, al Centro de Prensa de Guadalajara un trabajo original y cuatro copias, indicando en cada caso el premio al que concurre. La dotación de cada uno de los premios de periodismo es de 3.000 euros y las bases de estos premios, que convoca la Asociación de la Prensa de Guadalajara, se pueden consultar en la página web [www.asociaciondelaprensa.com](http://www.asociaciondelaprensa.com). En 2006, un total de 83 trabajos optaron a lo Premios de Periodismo de la Asociación de la Prensa de Guadalajara: 61 trabajos al Premio de Periodismo sobre el Medio Rural, 14 al de Medio Ambiente Industrial y 8 al de Ciclo Integral del Agua. Los nombres de los ganadores de estos premios de periodismo de este año se conocerán en el mes de diciembre, en un acto que se desarrollará en el Centro de Prensa de Guadalajara.

BECAS DE DISEÑO

El Centro de Diseño de Castilla-La Mancha convoca cinco becas destinadas a los nuevos diseñadores emprendedores de la región con más de tres meses y menos de tres años de antigüedad demostrable como profesionales del diseño. Cada ayuda contará con un importe máximo de 2.500 euros. La ayuda servirá para sufragar los gastos derivados de la producción de material de comunicación, tales como folletos, papelería básica, web o cualquier otro elemento de comunicación que sirva para dar a conocer los servicios del diseñador y la participación en un proceso formativo y de asesoramiento del Centro de Diseño de Castilla-La Mancha. El estudio o diseñador que decida optar a la beca deberá encontrarse registrado en la base de datos del Centro de Diseño, pudiendo solicitar su inclusión en la misma en el momento de optar a esta ayuda. Las bases oficiales de esta convocatoria están disponibles en el apartado «convocatorias» de la página web del Centro de Diseño de Castilla-La Mancha. [www.clmdisenio.com](http://www.clmdisenio.com). El plazo de presentación de las solicitudes finaliza el 21 de junio.

NOMBRES PROPIOS

## Homenaje al catedrático José Julián Garde López-Brea

El catedrático de Producción Animal e investigador de la Universidad de Castilla-La Mancha José Julián Garde López-Brea, ha sido homenajeado, en la Escuela Técnica Superior de Ingenieros Agrónomos de Albacete, con motivo de su reciente toma de posesión en la Real Academia de Ciencias Veterinarias de España. Desde el pasado mes de febrero, el profesor ocupa la plaza correspondiente a la Medalla número 10, motivo por el cual sus compañeros y el equipo de dirección de la Universidad, quisieron celebrar en su honor este acto y

entregarle una placa en reconocimiento a su profesionalidad. Garde estuvo acompañado por el rector de la UCLM, Ernesto Martínez Ataz, el vicerrector de Investigación, Francisco José Quiles, el director de la Escuela de Agrónomos, Francisco Montero, el catedrático de Producción Animal Laureano Gallego, el presidente de la Real Academia de Ciencias Veterinarias, Carlos Luis de Cuenca, y el vicerrector de la Universidad de Murcia, Juan Vázquez Rojas, que ha impartido la conferencia «Preselección del sexo de la descendencia en mamíferos». El rector hizo entregó una placa y una escultura de cerámica de Talavera al homenajeado, del que destacó su juventud y su prolífica carrera investigadora.



El rector le entregó al catedrático una placa de reconocimiento





#### ASAMBLEA DE CECAM

La Confederación de Empresarios de Castilla-La Mancha (Cecam), celebrará el próximo día 12 de junio su asamblea General Ordinaria. Este encuentro supone el cuarto acto empresarial que los órganos de dirección de Cecam han programado este año para celebrar su 25 aniversario por las cinco provincias de la región y de este modo hacer partícipes a todos los empresarios castellano-manchegos. La Asamblea se celebrará en la localidad ciudadrealeña de Almagro, por ser el lugar donde el 12 de marzo de 1982 se constituyó Cecam.

#### José Luis Martínez Guijarro

Consejero de Medio Ambiente y Desarrollo Rural



## DÍA DEL MEDIO AMBIENTE

El martes celebramos el Día Mundial del Medio Ambiente, y como hace ya treinta y cinco años, la Asamblea General de las Naciones Unidas nos invita, en esta ocasión, a reflexionar sobre el cambio climático en el Año Polar Internacional bajo el lema «El deshielo, ¿un tema candente?», eligiendo la ciudad noruega de Tromsø como anfitriona para las celebraciones.

Es, sin duda, el problema ambiental más serio al que se enfrenta la humanidad y que, si no hemos generado en su totalidad, al menos lo hemos acelerado hasta límites tan elevados que peligra la capacidad de adaptación de cientos de miles de especies y, por tanto, su su-

pervivencia. Un problema al que el ser humano no es ajeno, pues puede poner en riesgo nuestro sistema productivo y, con ello, nuestra estructura social.

Es un reto importante. En el Día Mundial del Medio Ambiente debemos examinar a fondo el estado de nuestro medio ambiente y considerar cuidadosamente las acciones que cada uno de nosotros debe y puede llevar a cabo, para después dirigirnos a la tarea común de preservar todo tipo de vida en la tierra.

La máxima «piensa globalmente, actúa localmente» está cada vez más presente en las decisiones, cada vez más con mayor atención se controlan las actividades potencialmente impactantes sobre el medio ambiente, cada vez más la sociedad es más exigente con lo que es y no es aceptable medioambientalmente. La Unión Europea ha adoptado una estrategia común de lucha frente a este fenómeno global en la que cada Estado Miembro, cada Gobierno regional, cada Ayuntamiento, cada ciudadano deben aportar su esfuerzo y sus iniciativas desde su ámbito más inmediato.

El Gobierno de Castilla-La Mancha trabaja en el desarrollo y aplicación de dos estrategias fundamentales en la Prevención del Cambio Climático y para el Desarrollo Sostenible, acompañadas de un extenso elenco de planes y programas fruto de una política ambiental destinada a conservar y proteger nuestro medio ambiente y sus recursos, permitiendo el desarrollo de nuestra sociedad, generando empleo y mayores cuotas de bienestar, mediante la utilización racional de los recursos naturales.

No podemos olvidarnos, en ningún momento, de la gran capacidad que poseemos para modificar de nuestro entorno. Somos la especie terrestre con mayor capacidad para ello en base a tres elementos fundamentales en nuestro éxito evolutivo.

La capacidad de asir, manipular y transformar gracias a disponer de un dedo opuesto al resto de la mano, la capacidad de establecer un código de lenguaje con el que transmitir ideas, experiencias y, sobre todo, conocimientos y la capacidad de pensar, al menos, de pensar más y mejor que el resto de las especies que nos acompa-

ñan en el planeta.

Unas capacidades desarrolladas en trescientos mil años que son los que llevamos sobre la Tierra, nada más y nada menos, apenas unas décimas de segundo a escala planetaria pero que nos han permitido colonizar prácticamente todos los ambientes terrestres, aprovechar de forma sistemática los recursos naturales e implementar una estructura social compleja.

Y una sociedad moderna y avanzada exige de la concurrencia e implicación de todos sus componentes, por eso ambas estrategias, la de Desarrollo Sostenible y la de Prevención del Cambio Climático, persiguen contar con la participación de todos los ciudadanos y ciudadanas de Castilla-La Mancha para alcanzar unos documentos de trabajo amplios que impliquen a toda la sociedad regional.

Deseo animar, no sólo a la reflexión, sino también a la participación activa en pro del medio ambiente, del desarrollo sostenible nuestra región, de la conservación de nuestro planeta, llevando la acción de lo local, de nuestro ámbito cotidiano, a lo global.



Artemio Pérez

#### Empresarios

Artemio Pérez volverá a presidir la Confederación de Empresarios de Albacete (FEDA), al encabezar la única candidatura que se presenta a las elecciones en la organización. Pérez ha asegurado que ha decidido volver a presentarse —también es presidente de la Cámara de Comercio de Albacete—, para «terminar proyectos que están a medias».

Página 11

#### Daños agricultura

La Consejería de Agricultura tiene previsto publicar una orden de ayudas para la recuperación del viñedo afectado por las tormentas de la semana pasada, pues según el director general de Producción Agropecuaria, es lo que más prisa corre. Javier Nicolás ha asegurado que las cosechas que se recuperen de los efectos de las tormentas no recibirán ayudas.

Página 13

#### Caza

La temporada de caza mayor y menor comenzará el 8 de octubre en Castilla-La Mancha, según la orden publicada por la Consejería de Medio Ambiente esta semana donde se fijan los periodos hábiles de caza y las vedas especiales.

Página 15

DELEGADO: Antonio González Jerez

REDACCIÓN Calle Barrio Rey, 9. 1º Teléfono: 925 28 44 07. Fax redacción: 925 25 29 20. Fax publicidad 925 22 61 73

REDACCIÓN TALAVERA Avenida de Toledo, 31. 2º. Teléfono y Fax 925 82 32 75

SUSCRIPCIÓN Y COLECCIONABLES:

902 33 45 55



## Aumentan las hectáreas encharcadas en Las Tablas de Daimiel

El Parque Nacional de las Tablas de Daimiel ha incrementado su encharcamiento. La llegada del agua procedente del río Gigüela aún no está teniendo una repercusión importante en el aumento de las hectáreas que mantenía encharcadas el parque, que en los últimos días ha pasado de 18 a 40 de las 1.750 posibles, debido a las aportaciones que han recibido de los arroyos que vierten sus aguas desde la sierra de Villarrubia de los Ojos.



# El aeropuerto inicia su internacionalización con la denominación de «Madrid Sur»

La sociedad presentó el cambio de logomarca, que prescinde del Quijote, al considerar sus responsables que, ante la nueva realidad del proyecto, «se necesitaba una nueva imagen que tradujera su posicionamiento actual»

TEXTO: J. Y.

— L hasta ahora Aeropuerto Don Quijote ha cambiado su imagen y denominación para iniciar el proceso de internacionalización, según explicó el director Comercial y de Marketing de la infraestructura aeroportuaria, Santiago García, quien presentó el nuevo nombre «Madrid-Sur Ciudad Real» en un acto social al que acudieron las principales autoridades de la ciudad y provincia.

La nueva logomarca es una «ese» azul invertida acompañada de la palabra Madrid con un cuerpo de letra más grande que la de Ciudad Real, para ubicar a los clientes extranjeros del emplazamiento del aeropuerto, al sur de la capital de España,

explicó García. No obstante, García explicó que el Quijote persiste a través de su «espíritu soñador», mientras que prescinden de la persona imaginada con el fin de abordar el reto importante de «salir al mercado de la comercialización internacional».

En el nuevo plan de marketing diseñado en los últimos meses se recoge «la historia de un sueño» que comenzó en 1997 «cuando unos visionarios concibieron el primer aeropuerto privado internacional orientado al cliente que nos abría las puertas al mundo, y que estaba ubicado en una posición estratégica», indicó García.

En estos diez años se ha conocido como Aeropuerto Don Quijote y desde 2002 se diseñó la primera imagen corporativa alusiva al personaje, pero el

proyecto aeroportuario «se fue enriqueciendo con nuevos retos e infraestructuras», por lo que «el sueño se fue multiplicado y engrandecido», dijo el director comercial que agregó que «las compañías internacionales tienden a simplificar sus nombres porque es lo que permanece y lo que mejor las identifica». Por ello, ante la nueva realidad del proyecto, «se necesitaba una nueva imagen que tradujera su posicionamiento actual», aseguró.

También insistió en que las características que diferencian al aeropuerto ciudadreal de otros es que «somos únicos y diferentes».

## Concepto de ciudad

Los ideólogos del proyecto comercial han centrado la estrategia en el concepto de ciudad porque «dadas las especiales características del proyecto en su conjunto, es fácil asemejarlo con una gran ciudad, que puede cubrir cualquier necesidad del cliente o visitante, ya sea de tipo profesional como de ocio o de tiempo libre», indicó García.

Agregó que el nombre del proyecto global es «Ciudad Madrid-Sur Ciudad Real», que a su vez estará formado por dos grandes infraestructuras, «Aeropuerto Madrid Sur-Ciudad Real» y «Centro Logístico Madrid-Sur Ciudad Real». García aseveró que la cercanía del ae-

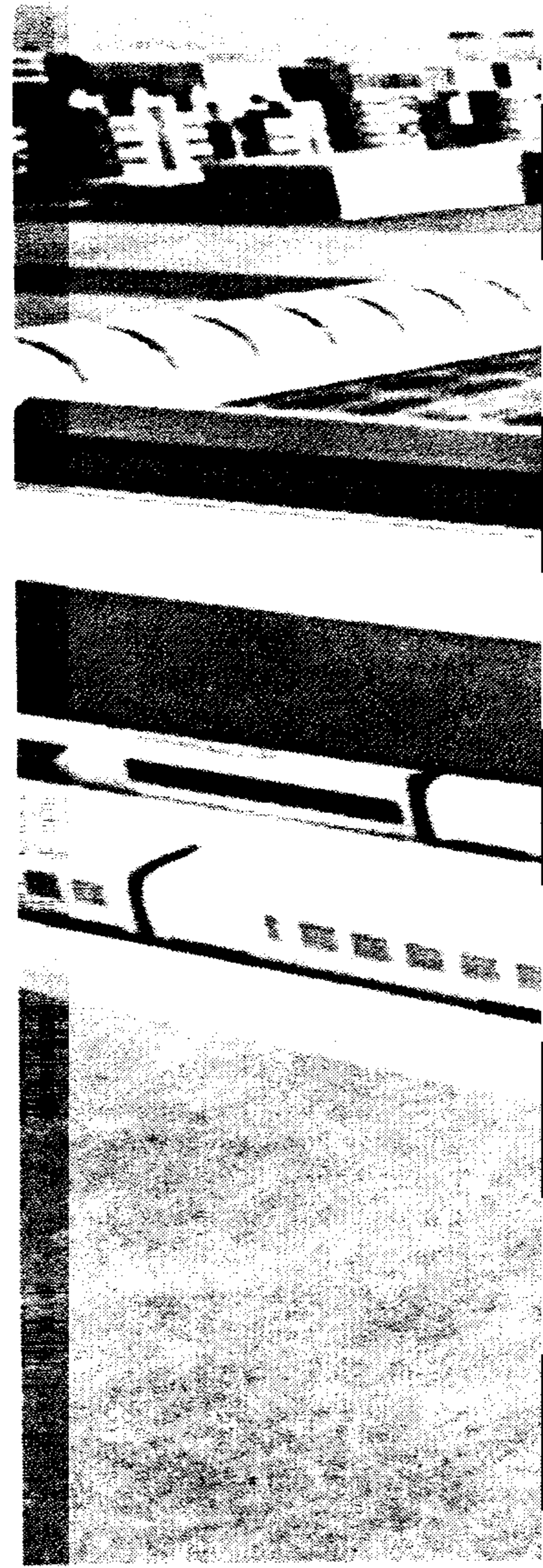

ropuerto con la capital de España tiene su proyección en que «Madrid estará en Ciudad Real y Ciudad Real estará en Madrid».

El director de Desarrollo Industrial y Comercial de la sociedad aeroportuaria, Escolástico González, destacó la intermodalidad como característica principal del proyecto, que tiene una extensión global de siete millones de metros cuadrados, ya que cuenta con accesos ferroviarios convencionales y de alta velocidad, un nudo de carreteras que facilitarán que más de 5 millones de pasajeros visiten cada año la terminal, sin contar con la actividad industrial del centro logístico, la plataforma agroalimentaria y el parque empresarial.

González reiteró que los cuatro pilares fundamentales del proyecto es que se ubica en el centro de la Península y que se configura como un intercambiador «único» de medios de



Los responsables del aeropuerto presentaron el nuevo logotipo de la infraestructura

R. RUEDA

**Los objetivos de los promotores no son otros que «se llene de viajeros, que las mercancías entren y salgan y que el espacio industrial se llene de empresas»**





Imagen virtual del aeropuerto de Ciudad Real, que a partir de ahora pasa a denominarse «Madrid Sur»

ABC

transporte y rutas, «además de que ofrecemos servicios a medida de las empresas en un proyecto sostenible y, por si fuera poco, el territorio en el que nos movemos es propicio para las oportunidades de negocio y empresas».

Los objetivos de los promotores, dijo González, no son otros que «se llene de viajeros, que las mercancías entren y salgan y que el espacio industrial se llene de empresas».

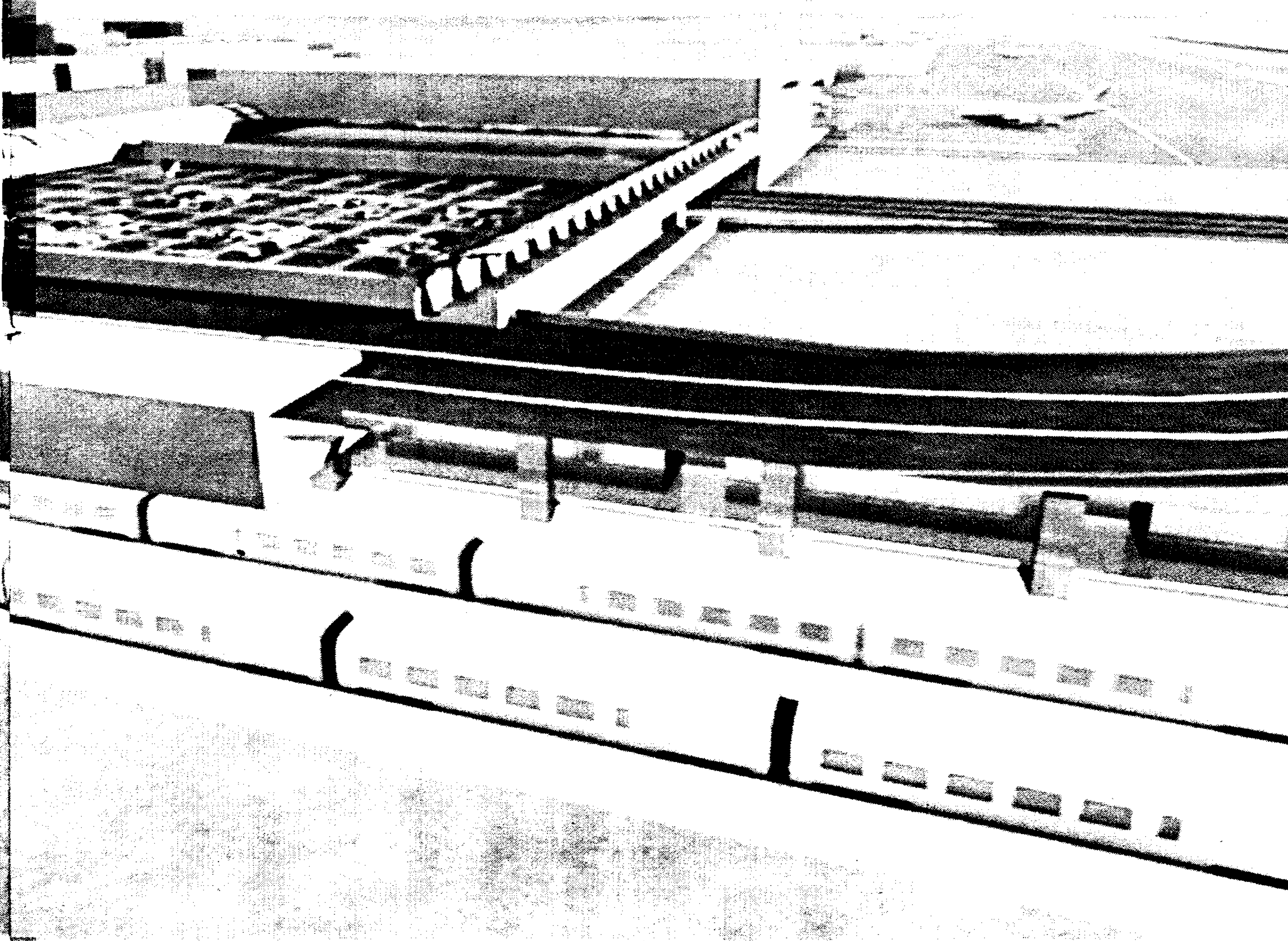
#### Seis puertas de embarque

En cuanto a la terminal de pasajeros, González recordó que contará con seis puertas de embarque, 24 mostradores de facturación y un aparcamiento con capacidad para 900 vehículos. Además, una pasarela de 250 metros conectará directamente la terminal con la Estación del Ave y el aeropuerto ofrecerá una operatividad de 24 horas con capacidad para 16 operaciones por hora y unos 2.000 pasajeros.

De su lado, la terminal de carga tendrá una extensión de 7.200 metros cuadrados: 4.000 para carga seca y 2.100 para carga húmeda equipados con cámaras frigoríficas, además e 1.100 metros para oficinas.

En otro momento, el presidente de la Sociedad CR Aeropuertos S.L., Juan Antonio León Triviño, aseguró que el proyecto aeroportuario de Ciudad Real «es algo más que un aeropuerto».

Recordó que además de las instalaciones aeroportuarias se ha levantado una unidad logística para el transporte de mercancías a nivel trasatlántico, además del Centro de Visitantes, ubicado en una característica zona volcánica del Campo de Calatrava, y zonas de ser-

vicios que permitirán cubrir las necesidades de los clientes o visitantes tanto de tipo profesional como de ocio y tiempo libre.

Destacó que con la nueva imagen comenzó una nueva etapa para la infraestructura aeroportuaria, cuyas obras se entregarán en octubre, que tendrá, a su juicio, un futuro muy prometedor para el proyecto, para la provincia de Ciudad Real y para la región, ya que el aeropuerto se sitúa «en los mejores ejes de comunicación del

sur de Europa en el arco entre el Atlántico y el Mediterráneo».

Precisamente, el sector logístico es uno de los más importantes para el gobierno de Castilla-La Mancha que apuesta por la logística como un área que va a ser decisivo en el desarrollo económico de los próximos años. Por ello, se ha elaborado una Red Estratégica de Plataformas Logísticas, con una inversión estimada superior a los 1.300 millones de euros en el horizonte de 2015.

## Un emplazamiento estratégico

Los responsables el aeropuerto ciudadrealeno no dejan de reiterar el magnífico emplazamiento de las infraestructuras. Reiteran que el Centro Logístico Madrid Sur Ciudad Real se convierte en la ubicación idónea para ser un centro catalizador de actividades logísticas, tanto a escala peninsular como para el sur de Europa, el norte de África e Iberoamérica y por vía aérea y marítima a los mercados del extremo oriente.

Los mercados del sur de Europa, sobre los que este proyecto extiende su área de influencia, representan un porcentaje muy relevante del potencial europeo del mercado, alrededor

de un 13,7%. A nivel nacional dista de Madrid a 170 kilómetros, en tiempo a una 1,45 horas en coche y 50 minutos en tren de alta velocidad, por lo que descongestionará a la capital de España de la saturación e inconvenientes que sufre, si bien comparte el privilegio de ser equidistante de ciudades importantes como Sevilla, Barcelona, Lisboa, Valencia, Algeciras o Bilbao.

Madrid Sur Ciudad Real se convierte en el cruce de caminos y en el centro socio-económico de gran importancia para la conexión con zonas estratégicas. Es posible llegar en menos de cinco horas a varios puertos de interés económico como Algeciras, Lisboa, Valencia, Bilbao o Barcelona o estar en la ruta de salida hacia el Atlántico y Portugal, Andalucía y el Zagreb, el Levante y el Sur de Europa.

## En el Salón Internacional de la Logística

La infraestructura aeroportuaria de Ciudad Real está estos días presente en el Salón Internacional de la Logística (SIL) 2007 de Barcelona, que se celebra desde el martes y hasta mañana viernes y al que acuden las empresas más importantes del mundo del transporte y la logística. El Centro Logístico Madrid-Sur Ciudad Real acude a la FIRA de Barcelona con un stand de 150 metros cuadrados, en el que ayer presentaron su proyecto logístico a nivel internacional dentro del V Forum Mediterráneo de Logística y Transporte que se ha desarrollado en el marco del SIL. En el ciclo, en el que participaron Joan Clos, ministro de Industria, Comercio y Turismo; Jordi Hereu, alcalde de Barcelona; Mohamed Mansour, ministro de Transporte de Egipto; Manuel Reyes, delegado especial del Estado en el Consorci de la zona Franca de Barcelona; o Miquel Valls, presidente de la Cámara de Comercio de Barcelona, se habló de «Los aeropuertos y sus plataformas logísticas como vías de acceso al mercado global».

### AYUNTAMIENTO DE VILLANUEVA DE LA FUENTE ANUNCIO

Se está tramitando en este Ayuntamiento expediente de calificación urbanística en suelo rústico de reserva con carácter previo al otorgamiento de licencia municipal para la realización de la actividad industrial de instalación de 10 generadores de energía solar fotovoltaica de 20 Kw cada uno con evacuación en baja tensión, por Mentesa Solar S.L. en la parcela 155, del Polígono 18 de este término municipal, por lo que en cumplimiento del apartado 5 del artículo 43 del Decreto 242/2004, de 27 de julio, por el que se aprueba el Reglamento de Suelo Rústico de la Ley 2/1998, de 4 de junio, de Ordenación del Territorio y de la Actividad Urbanística de Castilla-La Mancha, y 86.2 de la Ley 30/1992, de 26 de noviembre, de Régimen Jurídico de las Administraciones Públicas y del Procedimiento Administrativo Común, se somete a información pública durante el plazo de siete días, a efectos de que se formulen cuantas observaciones y alegaciones se estimen convenientes.

El plazo de 20 días empezará a contar a partir del siguiente al de la última publicación de este anuncio, bien en el Diario Oficial de Castilla-La Mancha o en el diario ABC, especial Economía de Castilla-La Mancha.

Durante dicho plazo y cualquier interesado podrá examinar el expediente en las dependencias municipales sitas en C/ Constitución, 16, en horario de 9.00 a 14.00 horas, de lunes a viernes.

En Villanueva de la Fuente, a 4 de junio de 2007.

El alcalde en funciones,  
Fdo. Francisco Morales González.



# Más de mil mediaciones y 14 arbitrajes en diez años de servicio

El Jurado Arbitral de Castilla-La Mancha cumple diez años desde su puesta en marcha. Sus responsables han realizado una valoración positiva de este servicios, que ha permitido realizar 1.107 mediaciones y 14 arbitrajes, lo que ha conllevado la realización de 1.317 actuaciones, con 493 acuerdos

TEXTO: P. HERNÁNDEZ

A evolución del Jurado Arbitral de Castilla-La Mancha durante sus diez primeros años de andadura ha sido calificada por sus responsables de satisfactoria, al haber existido un constante incremento de la actividad de la institución.

El número total de mediaciones practicadas en esta década asciende a 1.107 y a 14 arbitrajes, lo que ha conllevado la realización de 1.317 actuaciones, obteniéndose 493 acuerdos, 418 desacuerdos, 123 procedimientos intentados sin efecto y 54 desistimientos.

Las empresas y los trabajadores afectados por la bondad del sistema se han situado en 27.955 y 287.829, respectivamente y que se encontraron involucrados en distintos tipos de conflictos cuyo reparto es el siguiente: Conflictos colectivos, 644; huelga, 352; aplicación/interpretación, 75; bloqueo de negociación, 50.

En la Memoria 2006, que sir-

## EVOLUCIÓN ANUAL DE MEDIACIONES Y ARBITRAJES

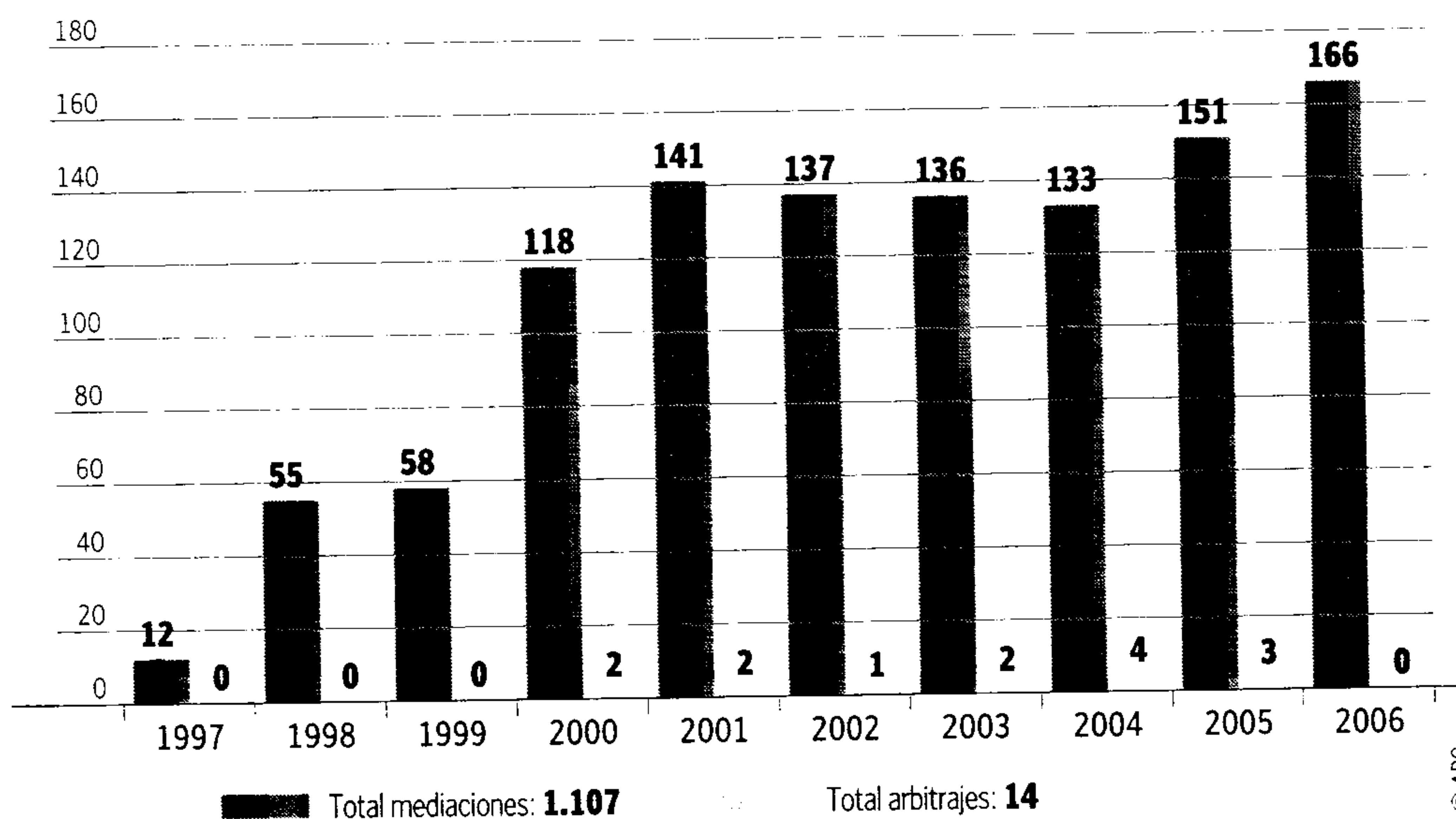

ve además para hacer balance de los diez años de funcionamiento del Jurado Arbitral, la consejera de Trabajo y Empleo, Magdalena Valerio, asegura que con la labor desarrollada por todos los que se encuen-

tran implicados con el sistema, especialmente mediadores, árbitros y empleados del Jurado, junto con el respaldo necesario de las organizaciones firmantes del Acuerdo de Soluciones Extrajudiciales de

Conflicto de Castilla-La Mancha, Cecam, UGT y CC.OO., y el apoyo financiero del Gobierno regional, «se ha conseguido que el Jurado Arbitral sea, hoy por hoy, un órgano necesario y, diría yo, imprescindible, en el desenvolvimiento de las relaciones laborales de la región, asegura Magdalena Valerio.

También los responsables sindicales y de la patronal valoran positivamente este sistema de resolución de conflictos laborales.

## Los colegios arbitrales de Consumo emitieron 788 laudos, de los que sólo 123 fueron conciliatorios

Los colegios arbitrales de Castilla-La Mancha emitieron durante el año 2006 un total de 788 laudos, de los que 774 fueron emitidos en equidad, siguiendo la regla general del arbitraje de consumo, y 14 en derecho, siendo sólo 123 lo que fueron conciliatorios por acuerdo entre las partes.

Según los datos de la Memoria 2006 de la Dirección General de Consumo de Castilla-La Mancha, recogidos por Europa Press, la mayoría de los colegios arbitrales incrementaron el número de laudos dictados, siendo Albacete el centro que más emitió, con 143, seguido de los ayuntamientos de Toledo y Guadalajara, con 102 y 97, respectivamente.

Tras ellos, figuran en cuanto a emisión de laudos, el Ayuntamiento de Cuenca, con 85; el de Ciudad Real, con 73; el de Tomelloso, en Ciudad Real, con 72 laudos dictados; la Diputación de Albacete, con 49; el Ayuntamiento de Talavera de la Reina, con 41, y el de Villarrobledo, con 31. El tiempo medio de emisión del laudo, desde la designación del Colegio Arbitral de Consumo, es de dos meses y 15 días. La unanimidad primó en 771 de los laudos (98%), y por mayoría en la decisión del Colegio Arbitral en el 2% de ellos (un total de 17).

La cuantía máxima de los litigios alcanzó los 6.981,56 euros, en un expediente arbitral correspondiente al sector de la

vivienda, frente a los 4.611 euros que, como máximo, se alcanzaron en el año 2005. La menor cuantía fue de cuatro euros, en un expediente de telefonía fija, frente a los 1,60 euros que se pagaron, como mínimo, el año anterior.

Actualmente, la Junta Arbitral de Consumo ha admitido a trámite un total de 7.290 expedientes y dictado 6.179 laudos. La tendencia, tanto en 2006 como en los años anteriores, respecto a los sectores afectados, sigue siendo el de telecomunicaciones.

El sistema arbitral de consumo tiene como finalidad atender y resolver, con carácter vinculante y ejecutivo para ambas partes, las quejas o reclamaciones de los consumidores y usuarios, en relación a sus derechos legalmente reconocidos, sin perjuicio de la protección administrativa y judicial.

### Aumento de mediaciones

Según los datos recogidos en la memoria, la evolución de las mediaciones ha ido creciendo; así en 1997 se produjeron 12 mediaciones, mientras que el pasado año hubo 166, 15 más que el año anterior. En cuanto a los resultados de las mediaciones el pasado año, se produjeron 59 acuerdos, 61 desacuerdos, 19 intentos sin efecto, 17 desistidas y 10 pendientes.

Por sectores afectados por la mediación, el mayor número tanto en los últimos diez años,



## Por provincias

No existe un regular reparto del total de mediaciones y arbitrajes entre las distintas provincias de la región, aunque hay una cierta semejanza, en cuanto al volumen de mediaciones, entre las provincias de Ciudad Real, Guadalajara y Toledo, mientras que Albacete y Cuenca quedan algo distanciadas. La provincia que más mediaciones ha practicado ha sido Guadalajara, con 319, seguida muy de cerca por Toledo, con 310, y de Ciudad Real, con 259. Albacete ha ultimado la década computando 131 mediaciones y Cuenca 76. En todas las provincias hay un ligero aumento año tras año del número de procedimientos de mediación, siendo su nivel de acuerdos muy similar en cada una de ellas, si se exceptúa Cuenca, donde se viene obteniendo un grado de avenencias superior a la media regional

como en el ejercicio pasado, corresponde al metal, seguido por el sector del transporte, la limpieza, los servicios, cárnica y alimentación, madera, química y textil.

El total de trabajadores afectados en los últimos diez años ha sido de 287.829 —el pasado año fueron 44.806—, y en cuanto a la tipología conflictual, la mayoría correspondía a conflictos colectivos (644 en diez años y 94 en 2006), seguido de las huelgas (352 —32 el año pasado—), por aplicación o interpretación se produjeron 75 mediaciones —23 en el año 2006—, y 50 por el bloqueo de la negociación —17 durante el año pasado—.

El Acuerdo sobre Solución Extrajudicial de Conflictos Laborales de Castilla-La Mancha tiene por objeto el mantenimiento y desarrollo de un sistema de solución de conflictos colectivos laborales surgidos entre empresarios y trabajadores o sus respectivas organizaciones representativas.

Son susceptibles de someterse a los procedimientos previstos en el Acuerdo, los conflictos colectivos de interpretación y aplicación definidos de conformidad con lo establecido en el artículo 151 de la Ley de Procedimiento Laboral; los conflictos surgidos durante la negociación de un convenio colectivo, debido a la existencias de diferencias sustanciales; los conflictos que den lugar a la convocatoria de una huelga o los derivados de discrepancias surgidas en el periodo de consultas.

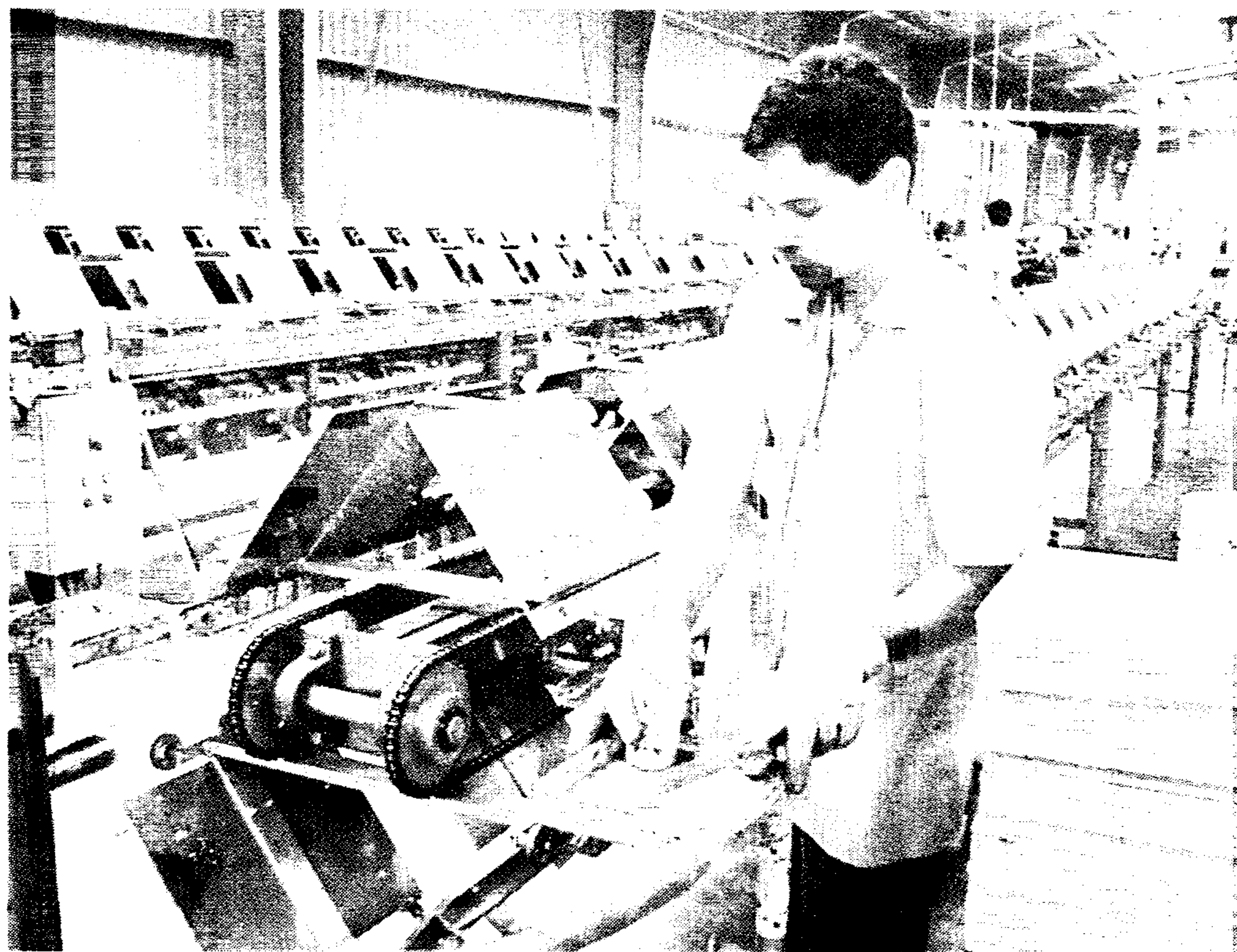

La industria es el sector donde más ha descendido el paro en el último mes

## Baja el paro en mayo y crece la contratación indefinida

El desempleo se redujo el pasado mes en 2.934 personas; los contratos indefinidos han crecido un 21,99%

ABC

TOLEDO. El pasado mes de mayo el número de personas desempleadas en Castilla-La Mancha se redujo en 2.934 personas. Esto supone una reducción del 3,16% frente al 2,47% de media nacional. En cuanto al cómputo interanual, comparando el mes de mayo de 2006 con mayo de 2007, el descenso en el número de desempleados es de 1.414, lo que supone una reducción del 1,55% similar al descenso producido a nivel nacional.

El número de contratos suscritos en mayo asciende a 56.455 incrementándose la contratación indefinida el doble que la media nacional. En Castilla-La Mancha los contratos indefinidos han crecido un 21,99% mientras la media nacional ha sido del 12,70%.

Según datos de la Consejería de Trabajo y Empleo, junto al fortalecimiento del empleo estable en la región destaca la creación de empleo, en ambos sexos, y principalmente en mujeres.

En mayo el 65% de las personas que han encontrado empleo ha sido mujeres, y en el último año este porcentaje se eleva hasta el 80%. Por edades, el 95% del descenso total del desempleo en mayo se ha producido entre los jóvenes, hombres y

mujeres, menores de 25 años.

Por sectores, el descenso del desempleo interanual lo encabeza la industria con una reducción del número de desempleados muy significativa, un 12,92% (2.042 desempleados menos), seguido de agricultura con un descenso del 9,40% y del sector sin empleo anterior con una reducción del 5,08%.

El número de jóvenes que han tenido su primer contacto laboral en mayo de 2007 se incrementa en cerca de 500 personas respecto al mismo mes del año anterior (476), lo que significa que la incorporación al mercado laboral de los jóvenes, hombres y mujeres, se está produciendo a un buen ritmo.

Según los datos de paro registrado en mayo, el desempleo femenino ha descendido en todas las provincias castellano-manchegas, siendo Guadalajara en la que se ha experimentado un mayor descenso con un 6,34%, seguida de Albacete 3,41%, Cuenca 3,18%, Toledo 2,63%, Ciudad Real 2,01%.

Por otro lado se han conocido recientemente los datos de la Encuesta de Coyuntura Laboral correspondiente al primer trimestre de 2007, que refleja la opinión de los empresarios respecto a la futura evolución del empleo. En ella se reco-

## UGT denuncia el alto desempleo en mujeres

UGT estima que la bajada del paro a nivel nacional y regional no oculta un mal que parece endémico en el mercado laboral de Castilla-La Mancha: de los 89.991 parados registrados en mayo en Castilla-La Mancha 62.891 son mujeres, es decir, un 69,98%. Si tenemos en cuenta que la media nacional es del 62%, esta región se queda atrás en cuanto a integración de la mujer en las empresas. Teniendo en cuenta que en Castilla-La Mancha hay tantos o más incentivos y políticas activas de empleo que en las demás regiones para la incorporación de mujeres, UGT cree que «si estamos tan lejos del resto del país es por la resistencia que persiste en el empresariado castellano-manchego a la hora de contratarlas».

ge como en Castilla-La Mancha la tendencia seguirá muy favorable a la creación de puestos de trabajo, con una previsión de crecimiento del empleo del 1,8% para el próximo trimestre, situando nuestra región como la tercera comunidad autónoma que mayor incremento va a experimentar.

## Los afiliados a la Seguridad Social aumentaron en 40.775 personas en el último año

ABC

TOLEDO. Por décimo mes consecutivo, Castilla-La Mancha lidera el incremento porcentual en el número de afiliados a la Seguridad Social con un crecimiento de 40.775 afiliados más durante el último año. Las cinco provincias de la región encabezan este ranking nacional de mayor incremento porcentual de afiliaciones.

Castilla-La Mancha cuenta actualmente con 750.961 afiliados a la Seguridad Social debido al incremento de 40.775 afiliaciones a lo largo del último año.

Por décimo mes consecutivo nuestra región es la primera Comunidad autónoma que mayor incremento porcentual ha experimentado, con un crecimiento del 5,74% por encima de la media nacional que se sitúa en un 3,28%.

Los datos del Ministerio de Trabajo y Asuntos Sociales también revelan que las cinco provincias de Castilla-La Mancha se encuentran entre las seis que un mayor incremento en el número de afiliados a la Seguridad Social se ha producido a lo largo de los últimos doce meses.

Toledo es la provincia que lidera el mayor incremento porcentual en la variación interanual en el número de afiliados a la Seguridad Social, tanto dentro de la región, como a nivel nacional, con un incremento del 6,66%.

La provincia de Guadalajara ha incrementado su número de afiliaciones en un 6,95, Ciudad Real asciende un 5,11%, idéntico porcentaje de crecimiento ha experimentado Cuenca y Albacete.

Por otro lado, Castilla-La Mancha fue la tercera comunidad autónoma que más incremento registró en cuanto al número de inmigrantes autónomos en el periodo comprendido entre 2001-2006 con una subida del 231,3%.

Según los datos de la Federación Nacional de Asociaciones de Trabajadores Autónomos (ATA), el número de autónomos inmigrantes que había en Castilla-La Mancha a 31 de diciembre de 2001 era de 929, frente a los 3.078 registrados cinco años después, el 31 de diciembre de 2006.

En el conjunto nacional, el número de autónomos aumentó en 83.463 personas, el 102,8%.



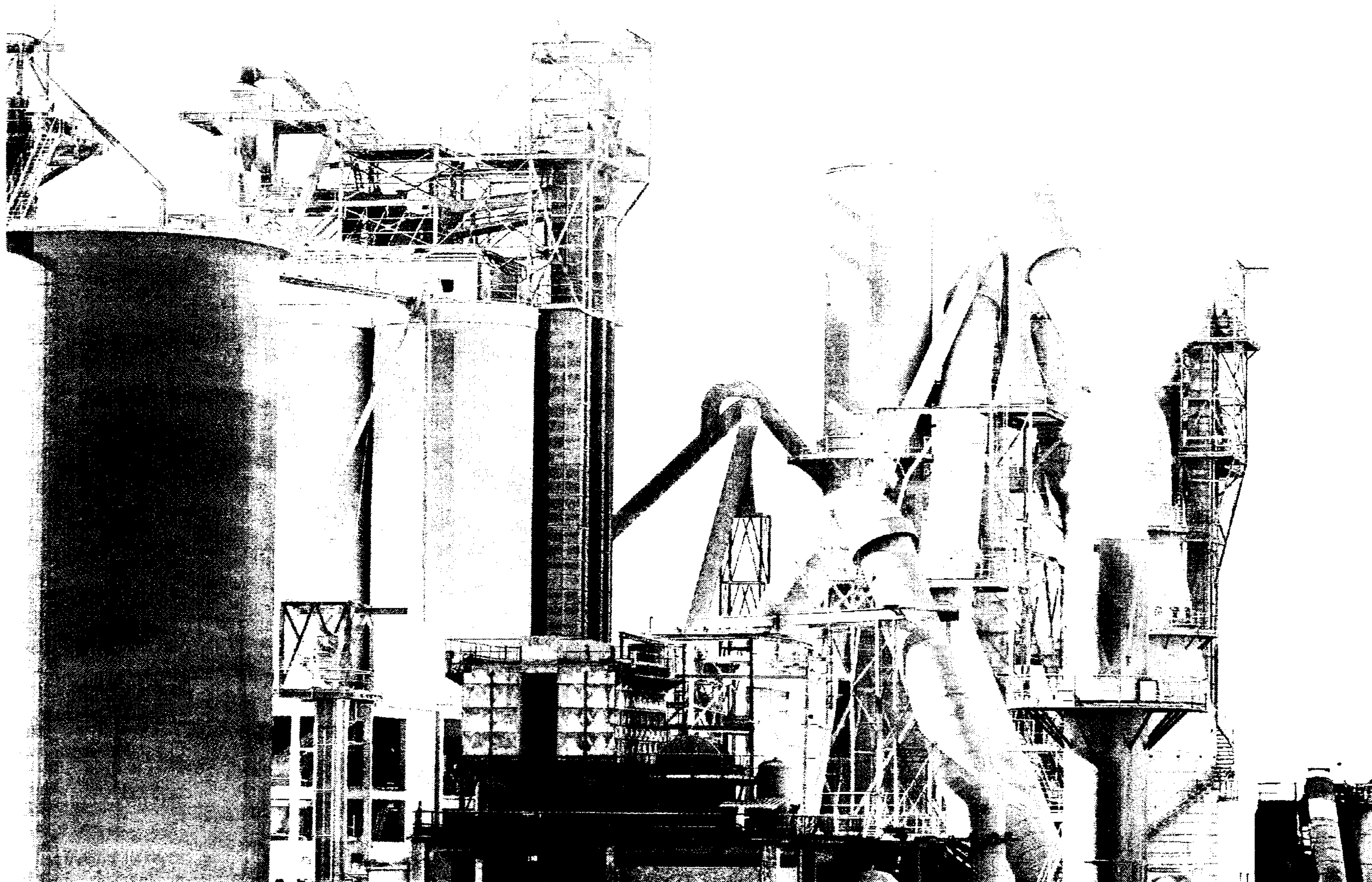

Las tres cementeras que funcionan en Castilla-La Mancha han conseguido ahorrar 795.000 toneladas de CO2 en dos años

H. FRAILE

## Las industrias reducen sus emisiones de CO2

Las fábricas cementeras de Castilla-La Mancha han invertido 52,6 millones de euros en mejoras medioambientales en los últimos cinco años. El pasado año se ahorraron 102.000 toneladas de CO2 por el uso de biomasa

ABC

Las empresas fabricantes de cemento de Castilla-La Mancha han respondido de manera eficiente a los dos primeros años del I Plan Nacional de Asignaciones de CO2 ideado por el Go-

bierno para cumplir con el Protocolo de Kioto y han superado sus objetivos de eficiencia. En concreto, en este primer periodo el sector en su conjunto ha conseguido ahorrar 795.000 toneladas de CO2, gracias fundamentalmente a que la industria ha invertido 52,6 millones de euros en los últimos cinco años en mejoras medioambientales.

El primer PNA asignó al sector cementero de Castilla-La Mancha 3,43 millones de toneladas de CO2 para cada uno de los ejercicios precedentes (2005-2006) de las que se consu-

mieron 3,05 millones en 2005 y 3,01 millones en 2006. El ahorro conseguido en este periodo fue del 11% y del 12,2% respectivamente.

Esto ha sido posible, según explica en un comunicado Oficemen —la asociación que agrupa a los fabricantes de cementos—, gracias a la apuesta de la industria cementera por implantar en sus instalaciones las mejores tecnologías disponibles destinadas a favorecer la reducción del consumo energético y, por tanto, de las emisiones de CO2. De hecho, aunque la producción de

clinker en 2006 ha disminuido un 1,1% respecto a 2005, las emisiones de CO2 han disminuido en mayor proporción.

### Biomasa

El esfuerzo de esta industria por fomentar el uso de energías renovables (biomasa) también ha repercutido en la reducción de emisiones de CO2. La utilización de combustibles alternativos supone un ahorro de combustibles fósiles no renovables, como el carbón y el petróleo, y la disminución global de emisiones, en particular las de CO2.

Además, el sector, pionero en el reciclado y reutilización de residuos industriales, ha realizado en este año esfuerzos basados en I+D+i para sustituir materias primas naturales por materiales que están total o parcialmente descarbonatados y así poder reducir las emisiones del proceso natural de fabricación del cemento. Por ambos conceptos el ahorro total es de 102.000 toneladas de CO2.

Según Oficemen, el sector cementero está dando muestras de un inequívoco apoyo al desarrollo sostenible y con el compromiso nacional en la lucha contra el cambio climático más allá del esfuerzo tecnológico de reducción contemplado en el PNA.

**El primer PNA asignó al sector cementero de Castilla-La Mancha 3,43 millones de toneladas de CO2 para cada uno de los ejercicios precedentes (2005-2006)**



RECICLAJE

# Medio Ambiente y Ecoembes reforzarán la recogida de residuos en comercios y domicilios

Se hará «puerta a puerta» para evitar la acumulación de papel y cartón en las cercanías de los contenedores azules

**ABC**  
**TOLEDO.** La reunión mantenida hace unos días entre el director general de Planificación y Gestión Ambiental, Mariano Martínez, y dos representantes de Ecoembes, tenía como objetivo la presentación de los resultados de la campaña 2006 así como los objetivos de futuro que se han marcado para este año 2007.

La recogida «puerta a puerta», sobre todo en comercios, será ahora una de las acciones y estrategias de las que se encargará Ecoembes, evitando así la acumulación de papel y cartón, en las cercanías de los contenedores azules.

Es precisamente en la recogida de papel y cartón donde, y según el Plan Estratégico elaborado, se hará más hincapié y a través del cual se pretende que los castellano-manchegos reciclemos mejor el papel y el cartón aproximándonos a la ci-

fra marcada en 2008 por la Unión Europea.

La Consejería de Medio Ambiente y Desarrollo Rural firmó un convenio con el Sistema Integrado de Gestión de Envases, Ecoembes, para el periodo 2005-2008 en todo lo que se refiere a la recogida de residuos (plástico, metal, papel y cartón). Las cifras son bastante positivas y hablan por sí mismas, y es que los resultados de 2006 arrojan números interesantes en lo que se refiere a la población media que recicla los envases ligeros: 5,49 kg. por habitante y año.

El director general de Planificación y Gestión Ambiental ha subrayado la importancia de que al cierre de esta campaña 2006, y contrastándola con las cifras de 2005, la población incorporada al reciclaje de envases ligeros ha aumentado en más de un 61%.

«Si se tienen en cuenta los

resultados del cierre de 2006 de la recogida de envases ligeros y los relacionamos con los marcados de la Unión Europea, podemos observar que nuestra región se encuentra ya bastante cerca de los porcentajes europeos», señaló Mariano Martínez.

Al cierre de 2006, puede decirse que los resultados mejoran en un 13% los datos de 2005 y los resultados previstos en el Plan Estratégico en más de un 6%. El mayor crecimiento respecto al año 2005 se ha producido en los envases ligeros.

Se mantiene la calidad del material recogido en los contenedores amarillos demostrando que el nivel de impropios —de residuos que no sean los propios cada contenedor— sea muy bajo. «Los castellano-manchegos reciclan bien y esto añade facilidad a la hora de proceder al tratamiento de los residuos», aseguró Martínez.

Midas

## La cadena abrirá un establecimiento en Toledo

El director general de Midas España, Alain Flipo, ha anunciado que la cadena de reparación de automóviles prevé mantener este año un ritmo de crecimiento elevado que le permita alcanzar 160 centros, reforzando así su implantación en todas las provincias. Así, abrirá un nuevo establecimiento en Toledo, con lo que completa así su presencia en las cinco provincias de Castilla-La Mancha. «Desde que Midas llegó a España hemos mantenido un ritmo de aperturas constante y la previsión para este año es abrir en torno a 15 centros», según Flipo.

Seguridad Minera

## El Gobierno destinará 207.129 euros a Castilla-La Mancha

El Consejo de Ministros ha aprobado el acuerdo por el que se transfieren 4,1 millones de euros a 15 comunidades autónomas para financiar las actividades derivadas del Plan de Seguridad Minera en el ejercicio de 2007, de los que 207.129 euros irán destinados a Castilla-La Mancha. El objetivo de este plan es tomar medidas para reducir los accidentes en el sector.



Los trabajadores se manifestarán por el aumento salarial

Calzado

## Los sindicatos convocan 4 días de huelga este mes

Los sindicatos UGT y CC.OO. han anunciado la convocatoria de una huelga en el sector del calzado para los días 20, 21, 27 y 28 de junio por falta de

acuerdo en la negociación del convenio salarial con la patronal. El sector del calzado emplea actualmente en España a cerca de 35.000 trabajadores concentrados fundamentalmente en la Comunidad Valenciana, Arnedo (La Rioja), Almansa y Fuensalida en Castilla-La Mancha, y Baleares.

Eiffage Ibérica

## Munera acogerá una fábrica de torres para aerogeneradores

La constructora Eiffage Ibérica instalará en la localidad albaceteña de Munera una nueva planta para fabricar torres metálicas para aerogeneradores, en unas instalaciones que darán trabajo a 30 personas en una primera fase. Esta nueva fábrica dará soporte a la que la compañía tiene en Madrigueras desde hace seis años y que ofrece la más avanzada tecnología en la fabricación y acabado de torres eólicas que pueden llegar a los 100 metros.

Prosolar

## Nueva delegación del grupo de energía renovable en Toledo

El Grupo Prosolar, dedicado al sector de las energías renovables, especialmente de las provenientes del sol, ha abierto recientemente una nueva delegación en Toledo, con lo que ya cuenta con sedes en todas las comunidades autónomas. Esta empresa se dedica a realizar, tanto a empresas como a particulares, instalaciones de producción de agua caliente sanitaria, calefacción, climatización de piscinas, fotovoltaicas aisladas y venta a red.



## Guía para la Gestión de Residuos de Construcción

En el marco del Salón Inmobiliario de Madrid (SIMA), se presentó la Guía de Buenas Prácticas en la Gestión de Residuos de Construcción y Demolición, elaborada por la Federación de Empresas Constructoras de Castilla-La Mancha (Fereco), en colaboración con la Consejería de Medio Ambiente y Desarrollo Rural. En la imagen, en consejero, José Luis Martínez, con los miembros de la asociación regional de constructores.

JCCM



## Cientos de casas protegidas serán financiadas por el Ministerio

TEXTO: J. Y.

El Ministerio de Vivienda financiará viviendas protegidas en varios municipios de la región. En Ciudad Real capital serán 66 viviendas de precio general promovidas por la Empresa Municipal de Suelo Urbanismo y Vivienda (Emusvi). El importe del préstamo asciende a 6.515.824,37 euros y será otorgado por M.P. y Caja Ahorros de Huelva y Sevilla, entidad financiera que tiene suscrito convenio con dicho departamento para la financiación del Plan Estatal de Vivienda 2005-2008.

El tipo de interés inicial efectivo anual es el 4,35 y su periodo de amortización será de 25 años. Los compradores de dichas viviendas recibirán las ayudas a la entrada y las ayudas para la subsidiación del préstamo, de acuerdo con lo dispuesto en el Real Decreto 801/2005 por el que se aprueba el Plan Estatal de Vivienda 2005-2008.

### Promociones en Cuenca

En la provincia de Cuenca, el Ministerio financiará 43 casas protegidas en Tarancón, promovidas por Gestión de Infraestructuras Castilla-La Mancha S.A. El importe del préstamo asciende a 4.166.428,42 euros y será otorgado por el Banco Santander Central Hispano. En El Pedernoso serán 18 viviendas, promovidas por Parque Inmobiliario El Sabinar. El importe del préstamo asciende a 1.497.783,06 euros y será otorgado a Caja Castilla-La Mancha. En Villarta son 14 casas, promovidas por Pérez Murcia, S.A., con un préstamo de 1.134.742 euros, concedido por Caja de Ahorros de Murcia. Y en Quintanar del Rey son otras 14 viviendas, cuya promoción corresponde a Edificaciones Siglo XXI Garpri S.L. El importe del préstamo asciende a 1.075.003 euros, otorgado a Caja-Murcia.

En la provincia de Albacete está prevista la construcción

de 107 viviendas en tres municipios. En La Roda, el Ministerio ha autorizado la financiación de 10 viviendas protegidas, de precio general, promovidas por Promoroda S.L. El importe del préstamo asciende a 873.222 euros, otorgado por CajaMurcia. En Albacete capital, se construirán 60 viviendas, promovidas por Urviál, Sociedad Gestión Urbanística. El préstamo asciende a 6.543.783,20 euros concedido por CajaMurcia. Y en Almansa, la financiación será para 37 viviendas promovidas por Avilmansa S.L. El préstamo es de 3.471.318,37 euros otorgado por Caja Campo y Bancaja.

Por último, en la provincia de Toledo, el Ministerio de Vivienda ha autorizado la financiación de 48 viviendas protegidas, de precio general, promovidas por Rosace La Sagra, en la localidad de Torrijos. El importe del préstamo es de 4.638.361,87 euros y será otorgado por CCM. Y otras 40 viviendas, promovidas por Cooperativa de Vivienda Malpica de Tajo S.C.L., en Malpica de Tajo. El préstamo es de 3.231.005 euros y será otorgado por CCM.

### Más viviendas en Ciudad Real

Por otro lado, la Junta Local de Gobierno del Ayuntamiento de Ciudad Real autorizó en materia de vivienda la adjudicación de dos parcelas municipales, sacadas a concurso por la Empresa Municipal del Suelo y la Vivienda (Emusvi). Según explicó el portavoz del Equipo de Gobierno, Francisco Cañizares, las superficies están ubicadas cercanas al Hospital General y las mismas se destinarán a la construcción de un total de 134 viviendas de protección oficial.

Las parcelas se han adjudicado, dijo el edil, a las empresas Contratas La Mancha por un importe de 942.696 euros para levantar 26 viviendas de protección oficial (VPO), y a Urbis S.A. por un importe de 4,4 millones de euros para la ejecución de otras 108 viviendas.



H. FRAILE

### El crédito hipotecario más barato para jóvenes

Caja Rural de Toledo ha iniciado la comercialización en todas sus oficinas de la «Hipoteca Salvaje», un producto financiero destinado a jóvenes con menos de 35 años, bien sean trabajadores por cuenta propia o ajena. El tipo de interés es del Euribor+0,29 puntos, el plazo de amortización, hasta cuarenta años, la financiación puede alcanzar hasta el 100% de la vivienda o local comercial adquirido, y el crédito se formaliza sin comisión alguna.

### Adjudicado el estudio geotécnico para la actuación residencial e industrial en Manzanares

ABC

TOLEDO. El Ministerio de Vivienda ha adjudicado el estudio geotécnico para las obras de urbanización de una actuación mixta residencial-industrial en la localidad ciudadreal de Manzanares a la empresa Ideyco S.A.U. por un importe de 82.000 euros.

El Ministerio está invirtiendo en esta actuación 32,6 millones de euros, generando suelo de uso industrial para 250 empresas y parcelas para 760 viviendas protegidas. El estudio geotécnico, que deberá incluirse como anejo en el proyecto de urbanización, es necesario para el cálculo de los movimientos de tierra por parte del proyectista de la obra.

El estudio permitirá analizar y estructurar los usos individualizados a incluir en los diferentes planeamientos y sue-

los con dificultades podrán ser destinados a zonas verdes, mientras que terrenos con buenas características podrán ser destinados a parcelas tipo nido. Esta actuación mixta está siendo desarrollada por SEPES, entidad dependiente del Ministerio de Vivienda, en virtud del convenio de colaboración suscrito con el Ayuntamiento de Manzanares en junio de 2005 para el desarrollo urbanístico de un área de 129 hectáreas, mediante dos nuevas actuaciones, una industrial y otra residencial.

La zona destinada a albergar el parque empresarial ocupará un área de 110 hectáreas y en ella el Ministerio está invirtiendo 26 millones de euros, cuya urbanización generará casi 634.000 metros cuadrados de suelo neto para la ubicación de hasta 250 empresas.

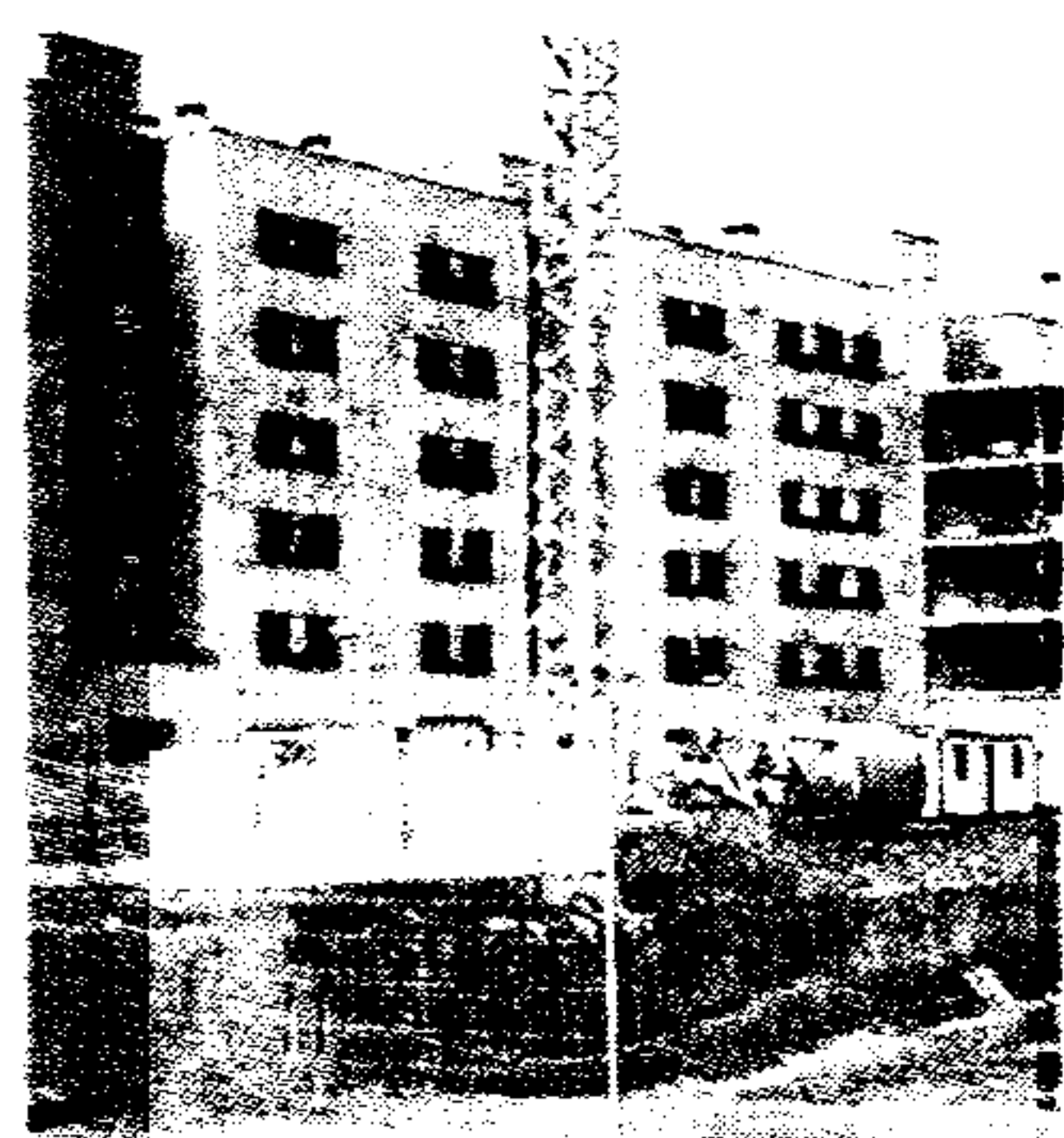

### Promociones Cuenca

Tarancón: 43 viviendas.  
El Pedernoso: 18 viviendas.  
Villarta: 14 viviendas.  
Quintanar del Rey: 14 viviendas.

### Albacete

La Roda: 10 viviendas.  
Albacete: 60 viviendas.  
Almansa: 37 viviendas.

### Toledo

Torrijos: 48 viviendas.  
Malpica de Tajo: 40 viviendas.

### Ciudad Real

Ciudad Real capital: 66 viviendas.



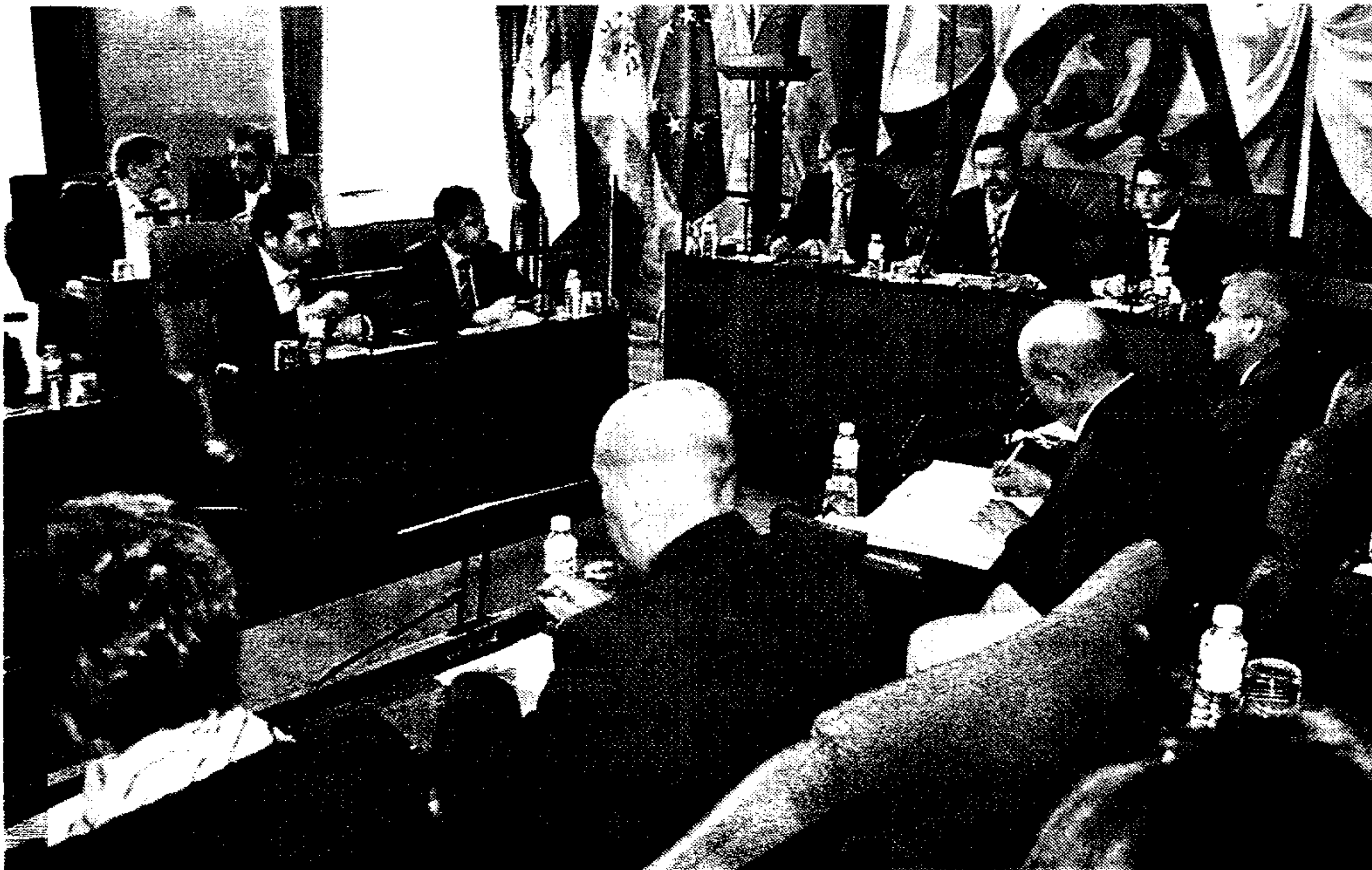

El Pleno de la Diputación durante la celebración de la última sesión de esta legislatura

ORGANIZACIONES EMPRESARIALES

## Artemio Pérez presidirá cuatro años más la Federación de Empresarios de Albacete

Ha decidido volver a presentarse para «terminar proyectos que están a medias»

**EFE** ALBACETE. La Confederación de Empresarios de Albacete (FEDA) celebra hoy sus elecciones en el Palacio de Congresos, con la única candidatura que encabeza su actual presidente, Artemio Pérez.

Junto a Pérez, del sector de la construcción, conforman la única candidatura, como vicepresidentes, Roberto Arcos, del sector de la cuchillería; Manuel López, del Comercio, Lorenzo López, textil; y Antonio Atienzar, de talleres de reparación de vehículos. Como secretario del Comité Ejecutivo, se presenta José Pérez Cuenca, de Asaja Albacete; de Tesorero, Bienvenido Rosa, construcción; y los vocales, Julián Pascual Sevilla, Comercio; Pedro Herreros, transportes; Francisco San José, metal; y Juan Robles, del sector transportes.

Esta candidatura está avalada por 79 asociaciones miembros de pleno derecho de FEDA que tienen nombrados a 455 compromisarios de los 473 que se designaron para la Asamblea, lo que quiere decir que la lista cuenta con el apoyo del

96% de las asociaciones y de los compromisarios.

Artemio Pérez, también presidente de la Cámara de Comercio e Industria de Albacete, señalaba que todavía no ha decidido si compatibilizará ambos cargos y que se ha presentado, a pesar de haber manifestado en su día «que no correspondía», porque en el último Comité Ejecutivo «hicieron un bloque y me dijeron que si me presentaba ellos también, y creímos conveniente presentarnos cuatro años más para terminar ciertos proyectos importantes que están a medias».

El presidente de FEDA afirmó que «hace ocho años la situación de FEDA era desastrosa económicamente y en los últimos cuatro años se ha fortalecido la situación económica y se ha revitalizado la situación de las asociaciones que ya son más de cien». Agregó que FEDA está inmersa en la ampliación y renovación de sedes, como las de Caudete, Villarrobledo y Albacete «que van a necesitar el esfuerzo de todos para que se lleven a cabo en el menor tiempo posible».

## Luis Sánchez Lorenzo, nuevo presidente de los constructores de la región

**ABC** TOLEDO. La Federación de Empresas Constructoras de Castilla-La Mancha (Fereco), celebró la semana pasada su Asamblea General Ordinaria en el Salón Inmobiliario de Madrid (SIMA). En este encuentro, además analizar y aprobar las actividades desarrolladas, las cuentas y el presupuesto para el próximo ejercicio, fue ratificado Luis Sánchez Lorenzo como presidente de la Federación hasta la finalización del presente mandato, el próximo 2008, cuya presidencia corres-

ponde a la asociación de Guadalajara. Sánchez Lorenzo sustituye a Félix Abánades, quien estaba hasta ahora al frente de la organización.

Los responsables de Fereco presentaron, además, la página web, [www.fereco.com](http://www.fereco.com), que dispone de contenidos de interés para las empresas del sector, con apartados referidos a noticias, actividades a desarrollar por la Federación o sus asociaciones provinciales integradas, así como descarga de contenidos normativos y materiales de información.

# La Diputación de Ciudad Real aprueba el estudio de la variante de Puertollano

TEXTO: J. Y.

A Corporación provincial de la Diputación de Ciudad Real dio luz verde en el último pleno del mandato a la aprobación provisional del estudio informativo correspondiente a la Variante Sureste de Puertollano que ha elaborado el departamento de Vías y Obras e Infraestructuras de la institución y en el que ha definido las diferentes alternativas que permiten la conexión de la variante con la

CR-503, en el tramo comprendido entre el núcleo poblacional y el complejo industrial.

En la sesión celebrada el 1 de junio, que sólo duró 15 minutos, se acordó que el expediente se someterá a información pública mediante un anuncio insertado en el Boletín Oficial de la Provincia para que se puedan formular alegaciones sobre el interés general de la variante y la concepción global de sus posibles trazados.

En el pleno se solicitó además a la Consejería de Obras Públicas la emisión del infor-

me preceptivo que contempla el artículo 15.2 de la Ley de Carreteras y Caminos de Castilla-La Mancha, así como se dará traslado al Ayuntamiento de Puertollano al objeto de que se pronuncie al respecto.

Por su parte, el Servicio de Calidad Ambiental de la Consejería de Medio Ambiente de la Junta de Comunidades de Castilla-La Mancha concluyó, en un informe con fecha 12 de agosto de 2005, que no se precisa un nuevo procedimiento reglado de evaluación de impacto ambiental.

## Fomento licita 77,5 kilómetros de la A-2 entre la R-2 y el límite de Soria

**BELÉN CHAMÓN** GUADALAJARA. El Ministerio de Fomento ha licitado el contrato de concesión para la adecuación, reforma y conservación de un tramo de 77,5 kilómetros de la A-2 situado entre la R-2 y el límite de la provincia de Soria. El presupuesto de licitación asciende a 515.279.681 euros.

El tramo objeto de la concesión forma parte del Plan de Acondicionamiento de las Au-

tovías de Primera Generación. El tramo de la A-2 entre los puntos kilométricos. 62 y 139,5 se caracteriza por una alta intensidad de tráfico, tanto de turismo como de pesados. Existen numerosos accesos directos, vías de aceleración y deceleración que no cumplen la normativa vigente, carriles de trenzado cortos, etc.

La presente actuación tiene por objeto la adecuación, reforma y conservación necesaria

en el plazo de vigencia del Contrato de Concesión que celebre la Administración para el tramo mencionado. El plazo para llevar a cabo las obras se establece en 29 meses a partir de la adjudicación.

Las autovías de primera generación se construyeron a mediados de los 80 en el marco del primer Plan General de Carreteras. En su mayor parte, se llevaron a cabo por duplicación de los trazados ya existentes.



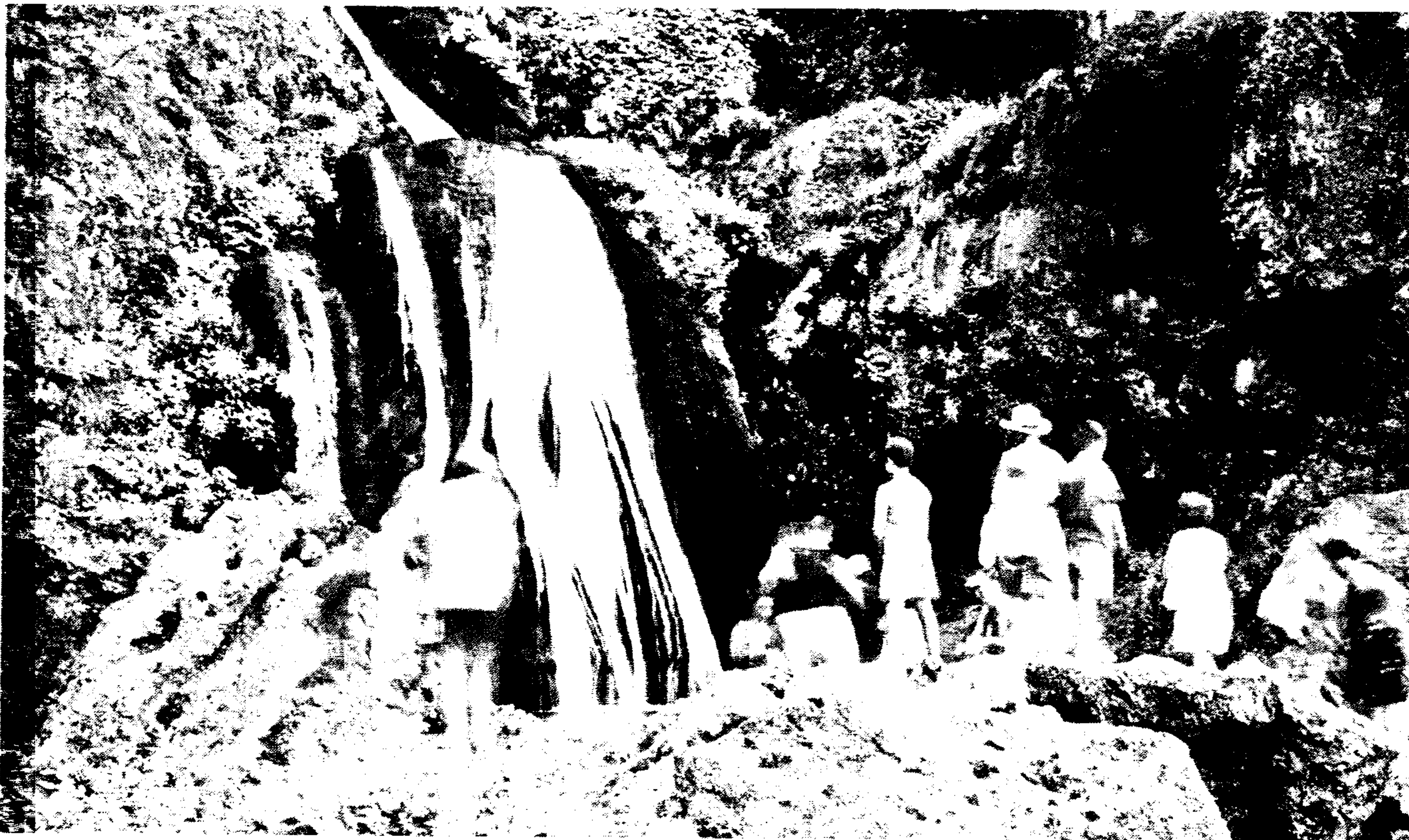

Nacimiento del Río Mundo, en la provincia de Albacete, una de las zonas rurales más visitadas de la región

JCCM

## Importante crecimiento de los alojamientos rurales

El número de viajeros ha crecido un 26'9% y las pernoctaciones un 31'7% en los primeros cuatro meses del año respecto al mismo período del año anterior, según la Encuesta de Ocupación de Alojamientos de Turismo Rural del INE

ABC

Castilla-La Mancha ha registrado importantes crecimientos en turismo rural tanto en los primeros cuatro meses del año como durante el mes de abril según los datos de la Encuesta de Ocupación de Alojamientos de Turismo Rural del INE.

Esta encuesta indica que en abril, los viajeros alojados en este tipo de establecimientos crecieron en Castilla-La Mancha un 17,5% respecto al mismo mes del año anterior, cerca de 8 puntos por encima de la media nacional que en este

mes aumentó un 9,8%.

En cuanto a las pernoctaciones, aumentaron un 31,9%, crecimiento también muy por encima de la media del país que en este mismo mes ha registrado un crecimiento del 13,3%, lo que indica que Castilla-La Mancha se sitúa 18,6 puntos porcentuales por encima.

En el acumulado de enero a abril, la región ha registrado un crecimiento en viajeros del 26,9% respecto al mismo período del año anterior, incremento por encima de la media de España que en su conjunto creció un 10,2%.

En pernoctaciones, Castilla-La Mancha ha registrado un crecimiento acumulado del 31,7% respecto a los primeros cuatro meses del año anterior, lo que también sitúa a la Comunidad muy por encima de la media nacional cuyo crecimiento fue del 9,5%. Este hecho coloca a Castilla-La Mancha como líder en el crecimiento de pernoctaciones a nivel de comuni-

dades autónomas en el acumulado anual.

La encuesta del INE indica que las comunidades de Madrid y Valencia, con un 37% y un 24% respectivamente, son los principales mercados emisores seguidos de Castilla-La Mancha con un 17%.

En lo que se refiere a la llegada de turistas extranjeros, aumentó de enero a abril un 6,7% respecto a los cuatro primeros meses de 2006, más de cuatro puntos por encima del dato a nivel nacional. Esta cifra permite a Castilla-La Mancha ser la quinta Comunidad Autónoma que más crece en 2007 en llegadas de turistas extranjeros.

Según los datos de la Encuesta Familiar correspondientes al mes de enero y publicados en mayo por el Instituto de Estudios Turísticos (IET), Castilla-La Mancha ocupó el quinto puesto como destino de turismo interno, con un 8,6% del total de viajes de los españoles dentro de nuestras fronteras.

## La cosecha de albaricoque en la región será escasa por las lluvias y heladas

ABC

TOLEDO. La Comisión Sectorial de Frutas de Hueso de la Unión de Cooperativas Agraria de Castilla-La Mancha (UCAMAN), se reunió el pasado viernes para valorar la situación actual del sector, que se ha visto seriamente perjudicado debido a las incidencias climatológicas de las últimas semanas. La conclusión desprevenida asegura que el sector de frutas de hueso ha sufrido esta campaña las consecuencias de las heladas, lluvias y pedriscos, lo que provocará que se recoja hasta cuatro veces menos que el pasado año.

El portavoz de la Comisión Sectorial de Frutas de Hueso de Ucaman, Francisco Ferrando, ha declarado que «este año la cosecha de albaricoque se situará en torno al 20% de lo que sería una cosecha normal»; este descenso lo achaca además de a las lluvias y heladas, al granizo caído durante las últimas tormentas del mes de mayo, ya que «ha provocado la aparición de una de las enfermedades más dañinas para estos frutos: la viruela acorchada».

Las conclusiones de esta situación son que la calidad de la fruta, que se ha comenzado a recolectar ya, no sirve para fresco ni para conserva en su mayor parte, «gran parte de ella está totalmente echada a perder», afirma Francisco Ferrando, y su único destino son las cremas, pero a precios de venta que en algunos casos puede que no cubran los costes de producción.

La consecuencia de este cúmulo de incidencias es que, si en una cosecha media la producción ronda las 12.000 toneladas, al día de hoy no se esperan recoger más de 3.500 toneladas. El problema añadido a esta baja cosecha es que como consecuencia de la presencia de la viruela en más del 90% de la misma, la fruta que se pueda aprovechar no podrá ir ni a fresco ni a conservera, lo que significa que el precio de venta puede no cubrir los costes de producción y haya fruta que se quede sin recoger.

Las cooperativas de la zona de Campos de Hellín dedicadas al albaricoque y que tienen una fuerte dependencia de su producción, están muy preocupadas por el mantenimiento de sus costes de estructura durante la campaña 2007/2008.

**En pernoctaciones, Castilla-La Mancha ha registrado un crecimiento acumulado del 31,7% respecto a los primeros cuatro meses del año anterior**



## UPA recorre La Mancha toledana para conocer los daños de la tormenta

ABC

TOLEDO. La Unión de Pequeños Agricultores y Ganaderos, (UPA) de Toledo, está recorriendo durante estos días la mancha toledana con el fin de recabar datos sobre los prejuicios ocasionados por las últimas tormentas a cada agricultor y ganadero afectado, mediante entrevistas personales y valoraciones sobre el terreno.

Con los datos recogidos, la organización agraria elaborará un informe exhaustivo y lo más fiable posible que será entregado al director general de Producción Agropecuaria, Javier Nicolás, con quien la secretaria general de UPA Toledo, Elisa Fernández López, tiene una reunión pendiente a realizarse en los próximos días y en las que exigirá ayudas directas para los perjudicados.

En dicha reunión, se tratará además de cuantificar las ayudas para el tratamiento del millium en el viñedo y su poda, una orden cuya publicación se espera en breve por lo que UPA Toledo pone a disposición de todos los viticultores de la provincia sus oficinas comarcales al objeto de tramitar dichas ayudas.

Las próximas reuniones que mantendrá UPA Toledo serán, hoy, en Villanueva de Alcardete, mañana, en La Villa de Don Fadrique y el día 11 en Corral de Almaguer. La organización ya ha visitado las localidades de Urda, Villacañas, Miguel Esteban y El Toboso.

### Plan de empleo

Por otro lado, el sindicato UGT en Castilla-La Mancha ha pedido a la Junta un plan urgente de empleo y ha incidido en la necesidad de contratar trabajadores para la recuperación de zonas dañadas, buscando soluciones para los afectados por la pérdida de cosechas.

Ante la catástrofe provocada por las inundaciones y las tormentas de granizo en pueblos de Toledo y Ciudad Real principalmente, UGT ha pedido con urgencia a la Junta un plan de empleo que contemple las labores inmediatas de recuperación, principalmente de los cascos urbanos de las poblaciones afectadas.

Las inundaciones, que han afectado una vasta zona de la Mancha, van a tener serias repercusiones sobre el empleo, a muy corto plazo.

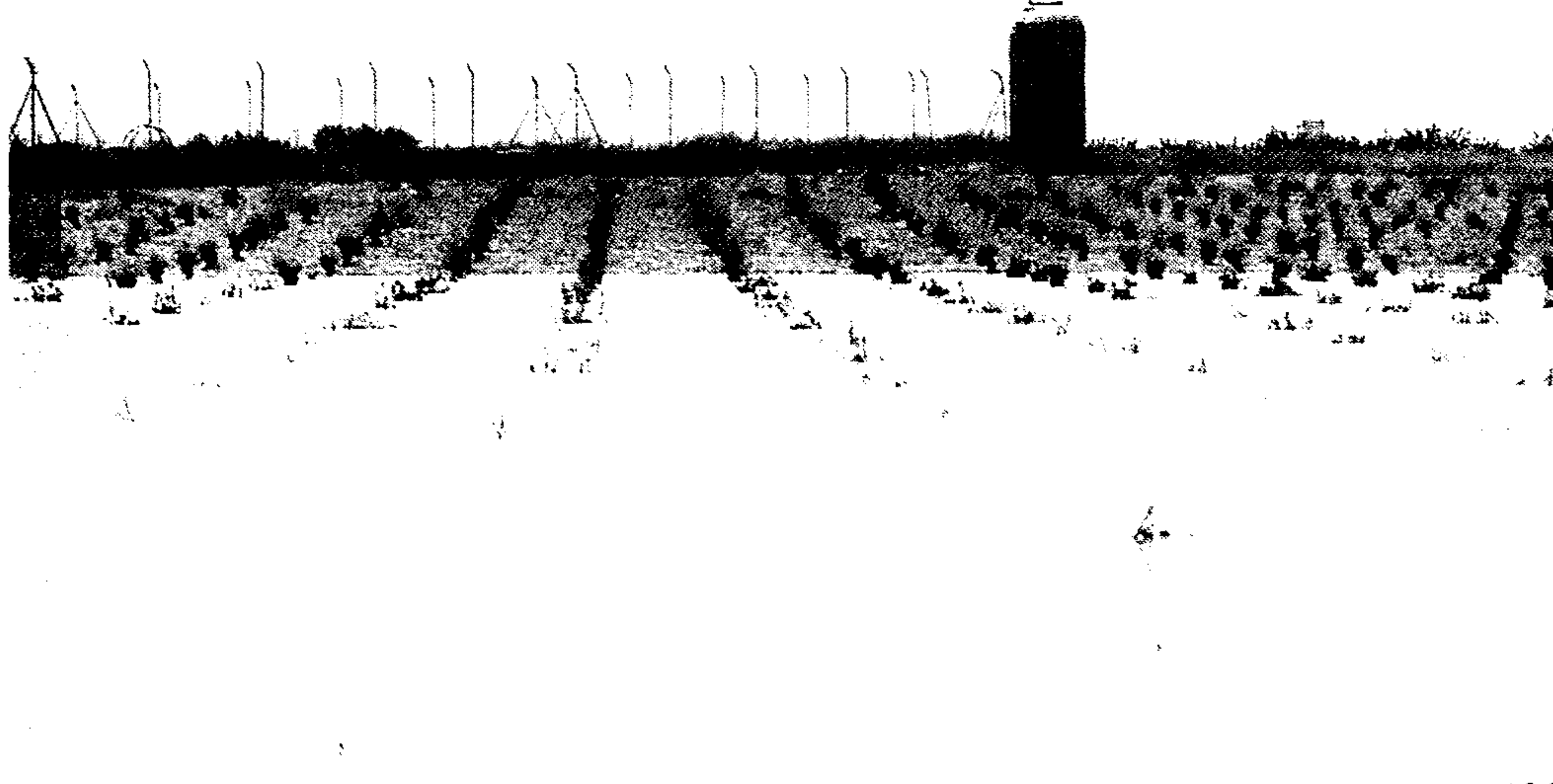

El viñedo ha sido uno de los cultivos más afectados por las tormentas en La Mancha

J.G.O.

## Las cosechas que se recuperen no recibirán ayudas

EP

A Consejería de Agricultura publicará esta semana una orden de ayudas para la recuperación del viñedo afectado por las tormentas de la semana pasada, ya que, como reconoció el director general de Producción Agropecuaria, Javier Nicolás, es «lo que corre más prisa».

En declaraciones a los medios el lunes, antes de reunirse con el presidente de la Unión de Cooperativas Agrarias de Castilla-La Mancha (Ucaman), Alejandro Cañas, Nicolás expresó la voluntad del Gobierno regional de ayudar a los agricultores a, en primer lugar, hacer los «distintos tratamientos» y que la orden refleje «cómo van a ser esas ayudas».

Recordó que, en aquellos sitios donde los daños puedan ser de entre el 80 y el 100 por cien «es muy difícil que haya una recuperación del viñedo y ahí habrá una pérdida total de la cosecha», y donde sean inferiores habrá que hacer los tratamientos adecuados para evitar las enfermedades y buscar una «recuperación importante».

### Créditos

Según comentó, en el tema de los créditos «no hay que correr», pues lo más relevante es la recuperación del viñedo

«con ayudas y créditos subvencionados para agricultores y cooperativas» en aquellos lugares «donde puede haber una merma de producciones».

De las ayudas por pérdidas, Nicolás no quiso avanzar ninguna cantidad ya que los agricultores recibirán «lo que sea necesario y justo», y aclaró que «en aquellos sitios donde pueda ser recuperable y la cosecha sea igual que otros años no tendrían por qué tener ninguna ayuda».

En este punto, preguntado por la solicitud de 300 euros que ASAJA pide por hectárea, el director general insistió en que la ayuda «tiene que llegar a quien tenga daños no a aquel que vaya a tener una cosecha normal, porque se encontraría con 300 euros más cosecha».

Finalmente, el director general de Producción Agropecuaria que participó de la reunión con Ucaman junto al director general de Mercados Alimentarios, Federico López, subrayó que el Gobierno regional está trabajando «de manera acelerada y con medidas» y que su intención es la de «seguir trabajando y manteniendo reuniones y conversaciones con todos los interlocutores».

El presidente de Ucaman, Alejandro Cañas, precisó que hasta que no se produzca la recolección, en muchas cooperativas no se va a saber cuál es,

con total exactitud, la merma de la cosecha, por lo que instó a la Consejería a «dejar fijadas las ayudas independientemente de que el porcentaje sea alto o menor».

Planteó que la preocupación de las cooperativas es cómo repercutirán los daños, ya que algunas zonas «se van a ver muy afectadas» y en algunas cooperativas eso supondrá perder un 80% de la producción. Según comentó, en muchos de los casos ya se sabe hasta dónde va a llegar la reducción de cosecha, porque «donde hay un 80% —de pérdidas— ya es claro», aunque en el resto habrá que ver otros factores, como la evolución de la climatología.

Eso llevará consigo un aumento de los costes fijos, una «gran preocupación a la hora de hacer frente a amortizaciones de inversiones en los últimos años» y, en algunos casos, las cooperativas se verán «abocadas a reducciones de personal, con lo que eso lleva consigo de coste social».

No obstante, y convencidos de que la Consejería de Agricultura «ha sido receptiva a estos planteamientos», Cañas reseñó que esta ha sido una situación excepcional «y situaciones excepcionales requieren medidas excepcionales», no sólo en el sector vitivinícola sino también en el cereal y el frutícola.

D. O. La Mancha

### Hoy se entregan los premios del Concurso a la Calidad de Vinos

Esta tarde, a las 18.30, en la sede del Consejo Regulador de la Denominación de Origen La Mancha, en Alcázar de San Juan, tendrá lugar la entrega de premios del XX Concurso a la Calidad de Vinos Nuevos de la Cosecha 2006 y el II Concurso a la Calidad de Vinos Jóvenes Varietales. Este acto fue suspendido el pasado 23 de mayo debido a la tormenta de granizo que azotó la zona de Alcázar de San Juan.

D.O. Azafrán de la Mancha

### Campaña informativa sobre las ventajas de pertenecer a la D.O.

El Consejo Regulador de la D.O. Azafrán de La Mancha ha puesto en marcha una campaña de información a los agricultores donde se les informa del funcionamiento de la entidad, de las ventajas de proteger el producto bajo la denominación «Azafrán de La Mancha», la situación actual del sector y las medidas emprendidas. Esta campaña, que comenzó en 1999 y se intensificará este año, llegará a Consuegra, Villafranca de los Caballeros, Tobarra, Madrudejos, Camuñas, Ledaña, Membrilla, La Solana, Lezuza y Munera.

Avicultura

### UPA cierra el modelo de contrato de integración

Tras varios meses de negociaciones, el sector avícola de carne ha alcanzado un acuerdo que permitirá homogeneizar todos los contratos de integración existentes en la actualidad.

#### AYUNTAMIENTO DE MONTIEL ANUNCIO

Anuncio de fecha 29-05-2007, del Ayuntamiento de Montiel (Ciudad Real), sobre solicitud licencia de actividad, obra y calificación urbanística, solicitada por BODEGAS REAL S.L., para UMBRÁCULO TERRAZA DE VERAÑO, según proyecto redactado por Paredes Pedrosa Arquitectos, en polígono 66, parcela 24, paraje denominado Mansánchez, de este término municipal. El expediente tramitado se halla a disposición de cuantos quieran examinarlo en la Secretaría del Ayuntamiento, de 9.00 a 14.00 horas. Se somete a información pública, por plazo de 20 días hábiles. El Alcalde, Fdo. Bartolomé Jiménez Moreno.



# Varias organizaciones presentan alegaciones al Plan de Gestión

El Plan para la gestión y conservación del conejo de monte que está elaborando la consejería de Medio Ambiente tiene aspectos con los que no están de acuerdo algunas organizaciones, como Asaja, que propone un mayor protagonismo del agricultor, o Aproca que pide más beneficios para el sector cinegético

ABC

A puesta en marcha del plan para la gestión y conservación del conejo de monte, que prepara la Consejería de Medio Ambiente, ha provocado la reacción de algunas organizaciones, como Aproca, Asaja o la Federación de Cazadores Rurales para la Gestión Cinegética y Conservación del Medio Ambiente en Castilla-La Mancha (Aproca) ha propuesto a la Junta de Comunidades que tenga en cuenta la introducción de algunas modificaciones al Plan.

Considera injusto que siendo múltiples las causas del descenso de la población de conejo (enfermedades, modificaciones en el uso del suelo, transformación de los tradicionales hábitats extensivos agrarios, abandono de terreno de cultivo marginales, intensificación de la agricultura, concentración parcelaria, puesta en regadío de grandes extensiones, etc.), sólo sea el sector cinegético el



La caza del conejo tendrá mayores controles

que soporte el peso de las restricciones y limitaciones para la recuperación del conejo.

En las alegaciones que ha remitido al Gobierno regional, Aproca reseña que se tengan en cuenta respecto a la posible comarcalización de los cotos aspectos como la heterogeneidad que puede existir en los te-

rrenos de una misma comarca y que puede conllevar a reducir periodos y cupos de caza en cotos donde sea necesaria una elevada actividad cinegética que solucione posibles daños a cultivos por una alta densidad de conejos.

Es por ello que considera necesario que se establezca un pe-

riodo de estudio de al menos dos años, donde los técnicos de la administración en colaboración con los investigadores y representantes de los colectivos cinegéticos puedan hacer un seguimiento de poblaciones y análisis de resultados, densidades, áreas críticas y daños, entre otros aspectos.

## Caza con hurón

También ha pedido que no se prohíba la práctica de la caza con hurón apostando por su utilización racional como un buen método de selección y a veces la única solución a problemas de daños en cultivos.

En caso de daños por la masiva presencia de conejos se solicita que la administración garantice la «inmediatez» en la autorización de los controles cinegéticos antes de que el daño sea irreversible.

Aproca quiere que en materia de control de predadores se reconozca que los métodos directos de captura no aparezcan minorizados frente a los indirectos y se reflejen también los nuevos sistemas americanos dentro del Plan.

En sus alegaciones esta organización considera que los cerramientos cinegéticos no deben quedar condicionados por la competencia por alimento entre ungulados y conejos, ya que dentro de un cercado cinegético pueden establecerse corrales de dimensiones suficientes que permitan la entrada al conejo y no la de ungulados, por lo que la densidad no debe ser un condicionante.

Ha propuesto que en aquellas zonas prioritarias para el conejo (áreas críticas por lince y águila imperial) y establecidas por la comarcalización, se primen ayudas directas para la siembra de especies mejorantes en las tierras de barbecho tradicional, que sirvan de complemento a las medidas que establece la PAC.

## Asaja defiende un mayor protagonismo del agricultor

Asaja de Castilla-La Mancha ha solicitado a la consejería de Medio Ambiente que tenga en cuenta la figura del agricultor a la hora de elaborar el plan para la gestión y conservación del conejo de monte, de tal manera que no sólo se aprueben medidas prohibitivas y de prevención sino indemnizaciones compensatorias.

La organización agraria ha asegurado que el agricultor debe ser un elemento clave en el plan porque los daños causados por los conejos siempre recaen sobre superficies sembradas con destino a la producción, reforestación, etc. Por tanto, además de las medidas para la recuperación y conservación del conejo que limitan la actividad productiva deben aprobarse otras dirigidas a indemnizar

al agricultor por los daños causados.

Asimismo, se insiste en la necesidad de fijar medidas compensatorias para que el agricultor pueda realizar actuaciones en beneficio del hábitat de los conejos, tales como la siembra de barbechos, establecimiento de ribazos, siembra en bandas, etc. Asaja valora la puesta en marcha de un plan de estas características siempre que contemple la figura del agricultor puesto que puede suponer un incremento de su renta. Aunque considera que el plan, según los términos actuales, sólo es un catálogo de buenas intenciones pero carece del soporte documental, los datos y estudios que avalen las medidas contempladas. Según la organización, actualmente no existe una determinación

exacta de cómo ha influido la modificación del hábitat, la caza, las enfermedades y la predación en el descenso o desaparición de las poblaciones de conejos. Insiste en que debe ponerse especial atención en determinados hechos que están ocurriendo en la actualidad, tales como que existen extensas zonas o comarcas en las que la actividad agraria es similar a las colindantes y, si bien embargo, en unas existen poblaciones escasas de conejos frente a las comarcas vecinas en las que se han convertido en un plaga causando importantes daños en la agricultura. Advierte que otros cultivos como el girasol, maíz, etc. sufren habitualmente daños producidos por la caza mayor y que, en su opinión, podrían reducirse si la Administración emitiese con rapidez los permisos de aguardos, esperas y recechos.





## Un millón de ovejas se esquilan en Ciudad Real

La tareas de esquila de la cabaña ovina han comenzado en todas las comarcas de la provincia de Ciudad Real, donde los ganaderos aprovechan la subida de las temperaturas para recoger la producción anual de lana. Más de un millón doscientas mil cabezas de ovejas conforman la cabaña ovina que se reparte por las once comarcas ganaderas de la provincia donde se corta la lana que se comercializará para su producción industrial. La llegada del calor ha intensificado este trabajo en la provincia manchega, que acoge la mayor cabaña de toda la región con un 35% de las cabezas totales censadas en Castilla-La Mancha.

# UPA propone un plan estratégico para el ovino-caprino ante la crisis que sufre el sector

**ABC**  
 TOLEDO. La sectorial de ovino y caprino de UPA-Castilla-La Mancha, en una reunión celebrada en Villarrobledo, evaluó la situación de crisis que atraviesa este sector. En esta reunión se hicieron dos reivindicaciones principales a la Consejería de Agricultura: que cree un Interprofesional en la que se desarrolle un contrato-tipo, y que se establezca un Observatorio Regional de Precios.

UPA va a presentar a la Consejería un proyecto de plan estratégico regional para el ovino-caprino, en el que se recoge toda una serie de medidas que es necesario poner en marcha. En el plan de viabilidad elaborado por UPA se incluyen medidas de mercados, de carácter social, y políticas fiscal, de ayudas, de empleo y de calidad de vida. También se proponen medidas respecto a la transforma-

ción y comercialización, y al control y seguimiento de las importaciones. La organización agraria cree que es necesario implantar el doble etiquetado de precios en origen y destino, para evitar márgenes abusivos en la distribución. Además hay que buscar fórmulas de ayudas adicionales a las explotaciones, entre las que podrían incluirse ayuda al aprovechamiento de pastos, a zonas desfavorecidas, agroambientales, y a la producción integrada y ecológica.

### Caída de precios

La sectorial de ovino y caprino de UPA Castilla-La Mancha también estudió el Real Decreto de ganadería sostenible, estimando que es imprescindible que la Consejería de Agricultura disponga una ayuda complementaria a la que da el Ministerio de Agricultura.

En el último año se ha pro-

ducido una importante crisis de precios en el sector del ovino-caprino. La crisis de precios se produjo en los tres últimos meses del año 2006, en los que los productores comercializan el 40-50% del cordero y cabrito producido en sus explotaciones. Según los datos de UPA los precios han descendido hasta un 25-30% con respecto al año anterior en origen.

A la caída de precios hay que sumar un descenso del censo de animales, en ovino desde el año 1997 hasta el año 2005 los censos han bajado un 9,5% y en caprino un 6%. Este análisis nos indica una bajada de los efectivos ganaderos en España en los últimos años. Asimismo, el dato del descenso de animales en el año 2006 puede ser el punto de inflexión para el sector, ya que los datos que actualmente se barajan hablan de un descenso de aproximadamente un 6%.

## PERIODOS HÁBILES DE CAZA

# El 8 de octubre comenzará en la región la temporada de caza mayor y menor

Para las aves migratorias no acuáticas, el periodo hábil finalizará el 31 de enero de 2008

### ABC

TOLEDO. La Consejería de Medio Ambiente y Desarrollo Rural ha publicado en el Diario Oficial de Castilla-La Mancha la Orden por la que se fijan los periodos hábiles de caza y las vedas especiales en la Comunidad Autónoma para la temporada cinegética 2007/2008.

El director general del Medio Natural, José Ignacio Nicolás, explicó con respecto a las especies de caza menor que, en los terrenos sometidos a régimen cinegético especial (cotos de caza), el periodo hábil será desde el día 8 de octubre de 2007 hasta el 8 de febrero de 2008, ambos inclusive.

### Aprovechamiento común

En los terrenos cinegéticos de aprovechamiento común (o «libres») el periodo será desde el primer domingo de noviembre de 2007 hasta el último domingo de diciembre de 2008, ambos inclusive, limitándose la caza a los domingos de 9 a 13 horas, exclusivamente en terrenos con superficie continua igual o superior a 250 hectáreas, pudiendo cazarse dos piezas por día cada cazador.

En cuanto a la caza en media veda, en los terrenos sometidos a régimen cinegético especial el periodo de caza para codorniz, tórtola común y paloma torcaz, además del establecido con carácter general, será

el comprendido entre el 15 de agosto y el 15 de septiembre de 2007, ambos inclusive. Los días hábiles serán los jueves, sábados, domingos y festivos de carácter nacional. Además durante la media veda se suspenderá la práctica de la caza en los terrenos cinegéticos de aprovechamiento común.

Por otra parte para las aves migratorias no acuáticas, el periodo hábil de caza para estas especies finalizará el día 31 de enero de 2008. En cuanto a las aves acuáticas va desde el 15 de octubre de 2007 hasta el 31 de enero de 2008. Para la perdiz roja con reclamo el periodo será desde el día 1 de febrero hasta el 14 de marzo de 2008, ambos inclusive, únicamente en terrenos sometidos a régimen cinegético especial.

### Caza mayor

En lo que se refiere a caza mayor, el ciervo, gamo, jabalí, muflón y arruí, el periodo hábil va desde el día 8 de octubre de 2007 hasta el 21 de febrero de 2008, ambos inclusive.

Para el corzo el periodo hábil para el año 2008, será el comprendido entre el 1 de mayo hasta el 31 de julio de 2008, ambos inclusive. Solo en cotos y en la modalidad de rececho. Y para la cabra montés será desde el 15 de noviembre de 2007 hasta el 15 de enero de 2008, ambos inclusive.

## La cetrería será considerada como modalidad cinegética

El director general del Medio Natural ha explicado que durante la última reunión celebrada por el Consejo Regional de Caza los miembros que lo conforman informaron favorablemente sobre el borrador del Plan de Gestión de conejo de monte, —aunque con algunas alegaciones de varias asociaciones— emplazándolo a una última lectura y que prosiga su tramitación al Consejo Asesor de Medio Ambiente (CAMA) para la aprobación del decreto y declarando esta especie como de Interés Preferente. Asimismo, una vez modificada la Ley de Caza, se trató sobre el borrador de decreto que regula la cetrería como modalidad cinegética y que también fue informado de forma favorable por una mayoría de los miembros del Consejo de Caza.





# ABRE LOS OJOS

Abre los ojos a la riqueza de nuestros montes y bosques.

Abre también los ojos ante las negligencias que ponen en peligro nuestro patrimonio.

Por el futuro de Castilla-La Mancha abre bien tus ojos.

  
**ALERTA INCENDIOS**



**Castilla-La Mancha**