

Economía

ALBACETE TIENE TRES CONVENIOS PENDIENTES DE FIRMAR Y OCHO ESTÁN VIGENTES



ALMADÉN, PENDIENTE DE LA INSTALACIÓN DEL ALMACÉN EUROPEO DE MERCURIO

LA UNIVERSIDAD PONDRÁ EN MARCHA UN LABORATORIO PARA ANALIZAR BIOCOMBUSTIBLES



CALERO BARQUERO

Un plan para relanzar el sector

HIPOTECA VIVIENDA JOVEN

Mejorada y sin comisiones de apertura y amortización
Renovada y dándote hasta el 100%
Diferente, euribor -0,20 los primeros 6 meses
euribor +0,33 el resto

¿ESTÁIS PREPARADOS?

Infórmate en la Bolsa de Vivienda Joven de la Junta de Comunidades o en cualquiera de las Oficinas de CCM

Castilla-La Mancha Joven



* Interés nominal 4,42%, TAE 4,51%, en hipoteca a 40 años (Interés calculado EURIBOR 1 año: 4,89% FEBRERO 07 Revisión automática del 100% de las cuotas al 80% del valor de tasación de la vivienda y hasta el 100% con garantía adicional. Es necesario tener domiciliada la nómina, contratar seguro de hogar y amortización, y domiciliar al menos 3 recibos en tu cuenta CCM.

CONCURSOS

INMIGRACIÓN E INFANCIA

Correos y Western Union llevan a Castilla La Mancha la III Edición del Concurso de Fotografía con el lema «Inmigración e Infancia: la generación del futuro», dirigido a la comunidad inmigrante. Tras el éxito de la anterior edición, titulada «Un rincón de su país en España», Correos y Western Union lanzan de nuevo el concurso con el fin de mostrar a la sociedad las costumbres, inquietudes, sensaciones de la nueva generación inmigrante en nuestro país. Correos y Western Union quieren invitar a los inmigrantes a recoger en imágenes esos momentos que retratan el modo de vida de las nuevas generaciones inmigrantes en nuestro país, que han decidido criar a sus hijos aquí, para mostrar la cara más auténtica de la inmigración en España. Cualquier motivo que consideren destacable, desde el contacto con otros niños, los nuevos juegos, su vida escolar, etc. Este año se otorgará un primer premio por comunidad autónoma de 500 euros, correspondiente a la primera fase local. Un primer y segundo premio —de 1.500 y 1.000 euros, respectivamente— de acuerdo con el fallo del jurado nacional, en la segunda fase. En caso de que la foto ganadora haya sido entregada en alguna de las más de 2.100 oficinas multiservicio de Correos, el premio tendrá un incremento de 300 euros. Los ganadores se darán a conocer en noviembre de 2007. Durante los meses de noviembre y diciembre, las fotografías seleccionadas formarán parte de una exposición itinerante que viajará por distintas ciudades de España. El plazo de recepción de fotografías estará abierto hasta el 15 de octubre de 2007, y los participantes, que han de ser mayores de 18 años, podrán enviar hasta un máximo de 5 fotos de dos formas, papel o digital.

CAZA E INVESTIGACIÓN

El Instituto de Investigación en Recursos Cinegéticos (IREC) y el Colegio de Veterinarios han convocado el I Concurso Fotográfico «Fercatur» de Caza e Investigación para explorar la caza en todas sus facetas, la investigación y conservación de la naturaleza y la relación entre la profesión de veterinario y la caza. Podrán participar todos los profesionales o aficionados a la fotografía que tengan interés en las actividades cinegéticas; en concreto, en la caza —en todas sus facetas—, en la investigación y conservación de la naturaleza o profesionales veterinarios que en su actividad laboral tengan contacto con el mundo de la caza. Se han establecido tres premios: el primero, dotado con 600 euros en metálico y dos accésit de 250 euros, será para la mejor foto de caza. Un segundo premio, para el mejor trabajo fotográfico de investigación, que tendrá una dotación de 300 euros y, por último, el premio «Veterinario y caza», que cuenta con 300 euros en metálico. Las imágenes deben presentarse en tamaño 13X18, montadas sobre una cartulina negra. Debajo de cada fotografía figurará su título y cualquier información sobre la misma. En la parte trasera se ubicará el nombre, apellidos y número de DNI; así como una dirección y un teléfono de contacto. Se prohíben todo tipo de retoques fotográficos o fotomontajes, a excepción de los ajustes normales de color y enfoque. La fecha de admisión finaliza el 10 de septiembre y se admitirán un máximo de 10 imágenes por autor que serán devueltas cuando se realice la entrega de premios. A tal efecto deberá incluirse un sobre prefranqueado con la dirección del autor. Los envíos se entregarán personalmente o se remitirán por correo a la dirección del IREC en Ronda de Toledo S/N, 13071 Ciudad Real, España.

PREMIOS



Los artesanos y diseñadores premiados durante la entrega de galardones en la Mezquita de Tornerías EFE

Entregados los premios del Concurso de Diseño aplicado a la Artesanía

ABC TOLEDO. Artesanos y diseñadores se dieron cita en la sede de la Fundación «Mezquita de las Tornerías» de Toledo, entidad convocante del Concurso de Diseño Aplicado a la Artesanía, que cumple este año su vigésima convocatoria.

El concurso, cuya temática para la presente edición era «Soluciones artesanas para alojamientos turísticos», pretende ser una plataforma que estimule la creatividad y sirva de canal de promoción y comercialización de proyectos donde el diseño y la artesanía trabajen integradamente.

La entrega de galardones estuvo presidida por la consejera

de Turismo y Artesanía, Magdalena Valerio.

El primer premio ha sido para Enrique de Lucas Tortajada y Francisco González Ríos, artesano y diseñador, por «Plac Al», una solución innovadora para el revestimiento de paramentos interiores y exteriores, en la que confluyen las técnicas artesanas con las de construcción actuales, por medio de la combinación de material cerámico con una mezcla de cal hidráulica natural, polvo de fibras vegetales y diversos minerales, denominado «Petartor».

El segundo premio ha correspondido a Luis Machi que ha realizado una colección de

esferas de vidrio soplado abrazadas por una madeja de hilos de vidrio, cuya versatilidad permite su aplicación como lámpara de cualquier tipo.

El tercer premio, ex aequo, ha sido para los artesanos José Carlos Parra Martín y Tomás Alía con un elemento de hierro lacado al horno con perforaciones y discos de metacrilato, que puede cumplir los más diversos usos en hostelería, desde un cabecero de cama hasta un separador de estancias.

Victoria Lázaro y Alfredo González han sido también premiados por un macetero prismático en chapa de hierro calada que permite proyectar luz desde su interior.

CONVOCATORIAS

GESTIÓN CORPORATIVA

La Cámara de Comercio e Industria de Toledo organiza, para el curso académico 2007-2008, el programa de postgrado «Master en gestión de imagen corporativa». El programa permitirá a los participantes ofrecer, tanto a empresas como a instituciones oficiales, un aumento de sus capacidades para alcanzar objetivos empresariales o relacionados con la política y la función pública. El objetivo del Master es gestionar con éxito la imagen empresarial y oficial en todos sus aspectos: capacitar a los participantes para dirigir departamentos de Comunicación, Marketing, Relaciones Institucionales y gabinetes de altos cargos empresariales y políticos. Dirigir actos oficiales y empresariales desde perspectivas ligadas al marketing empresarial y al marketing político; asesorar a responsables empresariales y políticos en sus actuaciones públicas. El programa formativo está dirigido a profesionales del protocolo, comunicación, publicidad, turismo, organización de actos, periodismo e imagen; componentes de departamentos de protocolo, marketing, publicidad y relaciones públicas de empresas o instituciones oficiales; miembros de gabinetes de altos cargos y titulados que deseen mejorar y aumentar sus conocimientos en Imagen Corporativa.

Para acceder al Master es necesario estar en posesión del título de licenciado o diplomado universitario o pertenecer a los grupos A o B de las administraciones públicas; en su defecto, estar en posesión del acceso a la Universidad y disponer de experiencia probada en departamentos de protocolo, relaciones institucionales, marketing y comunicación; conocimientos de inglés e informática; entrevista previa. Las entrevistas, solicitudes de admisión y preinscripción se realizarán del 1 al 30 de septiembre de 2007. El desarrollo del curso será del 5 de octubre de 2007 al 19 de julio de 2008, los viernes, de 17.00 a 22.00, y los sábados, de 9.00 a 14.00. Para más información se puede consultar la página web www.camaratoledo.es.

TESIS DOCTORALES

El Consejo Económico y Social de Castilla-La Mancha ha convocado la cuarta edición del Premio Anual de Investigación a Tesis Doctorales. Podrán participar en la convocatoria aquellas tesis presentadas para la colocación del grado de doctor, leídas y calificadas, como mínimo con notable entre el 1 de enero y el 31 de diciembre de 2006, por cualquiera de las Universidades con actividad docente en Castilla-La Mancha, que versen sobre materias de trascendencia económica, social y laboral para la Comunidad Autónoma. En esta convocatoria se instituye un premio con una dotación económica de 6.000 euros y diploma acreditativo, un accésit dotado con 3.000 euros y diploma acreditativo. Las tesis premiadas deberán ser originales, inéditas y estar redactadas en castellano. Tendrán una extensión mínima de 100 páginas. El plazo de presentación de documentación finaliza el 31 de julio de 2007 y se realizará en el Registro del Consejo Económico y Social, en la Cuesta de Carlos V, 5. La documentación que se deberá presentar será un escrito de solicitud de participación en la convocatoria del premio; fotocopia del DNI del autor y currículum abreviado del mismo; copia de la tesis completa y una síntesis descriptiva, con especial consideración de aquellos extremos que pudieran tener relación con el objeto de esta convocatoria.

NOMBRES PROPIOS

Apolonio Moreno
Secretario regional de COAG

Apolonio Moreno, agricultor de Argamasilla de Alba, ha sido elegido secretario regional de COAG-IR por el 95% de los compromisarios de la asamblea general extraordinaria que fue clausurada por la consejera de Agricultura, Mercedes Gómez y que se celebró en Manzanares dentro de los actos enmarcados en la Feria del Campo y de Muestras (Fercam 2007). Moreno ocupaba el cargo desde abril de 2006 en calidad de interino, tras la dimisión de su antecesor, Antonio Castellanos. Ha sido elegido por un período de tres años. Su objetivo fundamental es defender los intereses de los profesionales de la explotación familiar y de los agricultores a título principal. Moreno destacó



Apolonio Moreno, en la imagen a la derecha de la consejera de Agricultura durante la clausura de la asamblea JCCM

como prioritaria la negociación con la Confederación Hidrográfica del Guadiana (CHG) y con la Consejería de Agricultura sobre el desarrollo del Plan Especial del

Alto Guadiana (PEAG), ya que habrá que saber «qué pozos se van a regularizar, a quién se les va permitir y para qué», indicó a Efe el nuevo secretario regional.



José Godoy, Francisco José Quiles y Antonia García, tras la firma del convenio

Convenio Universidad-Fundación Jamón Serrano

El grupo de investigación «Investigadores Carnis», perteneciente al área de Tecnología de los Alimentos de la Facultad de Ciencias Químicas de la UCLM, ha suscrito un acuerdo con la Fundación del Jamón Serrano para desarrollar este proyecto de cinco meses y medio de duración que cuenta con una financiación de 25.100 euros. El acto de rúbrica, celebrado en el Vicerrectorado de Investigación del Campus de Albacete, ha contado con la presencia del vicerrector de Investigación, Francisco José Quiles, el secretario de la Fundación del Jamón Serrano, José Godoy Álvaro, y las investigadoras del grupo Carnis Antonia García Ruiz y Almudena Soriano Pérez. Estudios como éste permitirán una mayor y mejor caracterización del producto, lo que será de gran importancia y utilidad tanto para las empresas del sector de cara al marketing y a la comercialización de dichos productos, como para los consumidores que están cada vez más interesados en tener información específica sobre los alimentos que consumen. — 15

El comercio exterior y la I+D, asignaturas pendientes de la economía regional

El último informe del Consejo Económico y Social aconseja un **incremento cuantitativo y cualitativo de las inversiones** en Investigación y Desarrollo

PILAR HERNÁNDEZ

TOLEDO. Castilla-La Mancha ha conseguido en 2006 un crecimiento ligeramente superior a la media nacional y muy por encima de la media de la Unión Europea, situándose en el 3,86%. Desde el año 2000 la región ha registrado una tasa acumulada de crecimiento del PIB real del 23,09%, más de un punto por encima de la tasa acumulada en España durante el mismo periodo.

Es una de las conclusiones del último informe del Consejo Económico y Social de Castilla-La Mancha referido al año 2006 y que fue presentado el martes por su presidente, Juan Antonio Mata, quien también destacaba la «gran capacidad de generación de empleo de la economía regional», así como el buen comportamiento de los precios «que por primera vez en los últimos años han crecido por debajo de la media del país». También se han incrementado los salarios, ha bajado el desempleo y la temporalidad y se han realizado más viviendas de protección, entre otros aspectos.

Pero la asignatura pendiente siguen siendo las inversiones en Investigación, Desarrollo e Innovación (I+D+I) y el comercio exterior. En el primer apartado, el CES considera ne-

cesario que se produzca un incremento cuantitativo y cualitativo de las inversiones. Y es que en Castilla-La Mancha todavía existen unos niveles muy bajos de gasto en I+D. Los últimos datos disponibles del CES, de 2005, indican que el gasto en la región representa el 0,41% del PIB, lejos del 1,13% registrado a nivel nacional.

Según explicaba Juan Antonio Mata, el CES entiende que las empresas deben asumir que su crecimiento en el mercado pasa por la apuesta innovadora y que su papel es fundamental para conseguir los objetivos marcados. Otra de las recomendaciones del Consejo va dirigida a la Administración Pública en el sistema educativo, al señalar que una de sus tareas primordiales debe ser la de orientar la actividad educativa de forma que se fomente la cultura del esfuerzo y el espíritu emprendedor.

En cuanto al comercio exterior, en el año 2006 y a diferencia del periodo precedente, Cas-

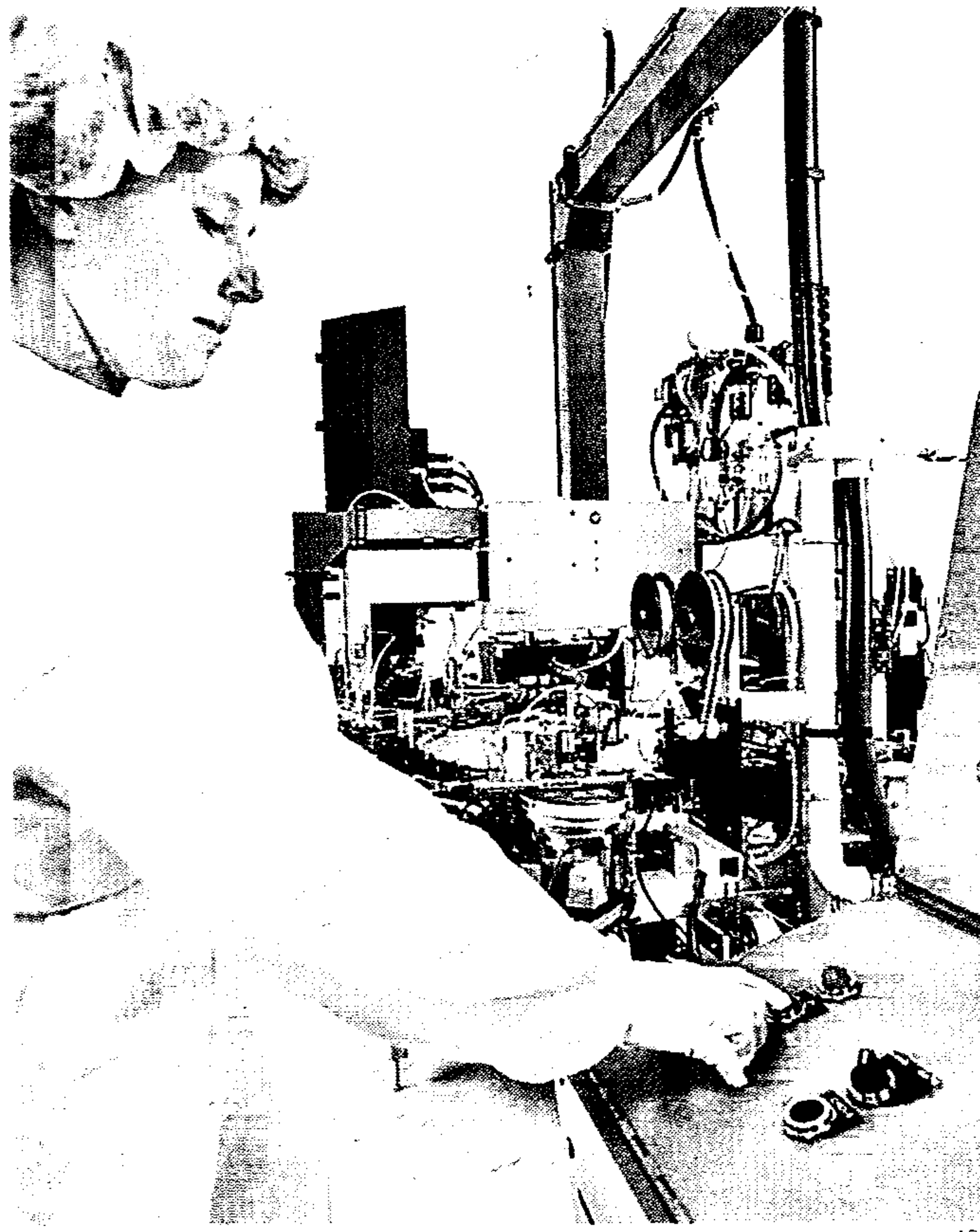

El gasto en I+D en la región sigue siendo escaso

tilla-La Mancha muestra un crecimiento de las exportaciones regionales muy inferior a la media nacional, con un 4,7% frente a un 9,6%. Mientras que las exportaciones ascendieron a 2.850 millones de euros, las

importaciones llegaron a los 5.800 millones, una balanza comercial negativa.

Otra de las recomendaciones del CES es la adopción de medidas que incidan en la diversificación del tejido productivo, puesto que en estos momentos es el sector de la construcción y el de servicios los que tienen un mayor peso en la economía. La industria agroalimentaria puede constituir uno de los sectores de mayor capacidad para asegurar la diversificación productiva.

Energía

Castilla-La Mancha fue la comunidad que más aumentó su potencia de energía eólica en el primer semestre de 2007, según la Asociación de Productores de Energía Eólica de Castilla-La Mancha (Aprecam), integrada por la mayoría de las empresas eléctricas que explotan este tipo de energía limpia en la región.

Página 10

Turismo

El Gobierno regional impulsará en la provincia de Guadalajara las rutas literarias como la del Camino del Cid, el Viaje a La Alcarria o la Ruta del Quijote o el Arcipreste de Hita, así como el turismo de salud basado en centros como el balneario de Trillo.

Página 12

Ferias

La XLVII Feria Regional del Campo (Fercam) se cerró el pasado domingo en Manzanares con un balance positivo en resultado de ventas, similares a los más de nueve millones de euros obtenidos en la pasada edición y con el compromiso institucional de la Junta y la Diputación de aumentar su aportación económica en la próxima edición.

Página 13

Agricultura

Las lluvias y el granizo registrados a finales de mayo y la inestabilidad del tiempo en las últimas semanas van a provocar mermas importantes en la campaña de producción de la Berenjena de Almagro. Está previsto que la cosecha sea igual o inferior al pasado año a pesar de aumentar la superficie de cultivo.

Página 14

Aviso a los lectores

Durante el mes de agosto, como es habitual, se suspende la publicación del cuadernillo de Economía de Castilla-La Mancha.

DELEGADO: Antonio González Jerez

REDACCIÓN Calle Barrio Rey, 9. 1º Teléfono: 925 28 44 07. Fax redacción: 925 25 29 20. Fax publicidad: 925 22 61 73

REDACCIÓN TALAVERA Avenida de Toledo, 31. 2º. Teléfono y Fax 925 82 32 75

SUSCRIPCIÓN Y COLECCIONABLES: 902 33 45 55

Castilla-La Mancha

Incentivos y ayudas para empresas y trabajadores

Un extenso conjunto de medidas para reflotar el sector acaba de ser aprobado por los sindicatos, la patronal y la Administración; el Plan de Apoyo al Calzado quiere acabar con el cierre de empresas y el despido de trabajadores

PILAR HERNÁNDEZ

L Plan de Apoyo al Calzado ya está en marcha. Sindicatos, federaciones empresariales y Administración han llegado a un acuerdo para iniciar un programa de medidas que aumenten la competitividad de las empresas del sector y mejoren las condiciones laborales de los trabajadores.

Se trata de un plan muy extenso, similar al firmado por el sector del textil, que incluye tanto medidas industriales como sociolaborales y que pretende acabar con la situación de crisis que padece esta actividad industrial en España debido a la deslocalización de los centros de trabajo y la fuerte competencia exterior. El cierre de empresas y el despido de trabajadores del calzado ha sido una constante en los últimos años, de ahí que tanto Gobierno como sindicatos y empresarios busquen con este plan una salida beneficiosa para todos.

Medidas industriales

El plan cuenta con un paquete de medidas, puesto en marcha por el Ministerio de Industria, Turismo y Comercio, que pretende mejorar la competitividad del sector, por lo que habrá ayudas para proyectos de I+D, desarrollo tecnológico, investigación y para promoción y difusión con subvenciones y créditos con interés cero y unos periodos de carencia de siete años.

Según los datos aportados por el responsable federal de FIA-UGT, José Mesa, que ha participado en las negociaciones, este programa industrial contará con un presupuesto de cinco millones de euros para el año 2008 y de 20 millones de euros en un anticipo reembolsable a interés cero y a 12 años de amortización, incluidos esos

dos años de carencia.

También está previsto poner en marcha un programa de reindustrialización de las zonas afectadas por el cierre de fábricas, en algunos municipios la única actividad industrial, por lo que se darán ayudas para crear tejido nuevo; también habrá apoyos para infraestructuras técnicas, parques industriales o para el desarrollo de proyectos que planteen soluciones tecnológicas.

Mercado interior

Este plan, a diferencia del textil, incluye también la promoción en el mercado interior, fundamental para el sector, por lo que el Ministerio de Industria mantendrá el programa de promoción «Zapatos de España», que cuenta con un presupuesto de 400.000 euros.

En cuanto a las medidas laborales, puestas en marcha por el Ministerio de Trabajo y Asuntos Sociales, se hace especial hincapié en los trabajadores mayores de 55 años y en los que han sido despedidos por el cierre o reestructuración de las empresas. Además, se ha preparado un sistema más sencillo para el acceso a las bonificaciones, de forma que los empresarios puedan acogerse sin dificultad a las ayudas, además de un plan específico para las pequeñas y medianas empresas, que no tendrá límite y será subvencionado por el Estado.

Mayores de 55 años

Una de las medidas más aplaudidas por UGT son los incentivos para mantener a los trabajadores mayores de 55 años en la empresa; y es que, para José Mesa, en industrias tradicionales como la del calzado es fundamental la experiencia; «el sector tiene que mantener el "saber hacer"», aseguraba. Por ello, se han aprobado bonificaciones de hasta el 50% de las cuotas a la Seguridad So-

cial para los trabajadores mayores de 55 años y hasta los 60 años. Para poder acceder a esta ayuda, el empleado debe haber estado trabajando en la empresa al menos tres años y tener una antigüedad en el sector de seis años.

Disminuir la temporalidad y precariedad en el sector, con incentivos a la contratación, es otra de las medidas aprobadas, así como la constitución de una comisión tripartita para intentar acabar con la economía sumergida, que sigue estando muy presente en este sector. Esta comisión estará formada por la Administración, la patronal y los sindicatos y su objetivo es realizar estudios y propuestas para acabar con esta situación ilegal.

Formación

También tiene un papel importante la formación, por lo que se pondrán en marcha planes de formación continua, profesional, ocupacional y ayudas económicas durante el proceso de búsqueda de empleo a los trabajadores, de forma que recibirán una subvención de 350 euros mensuales durante un máximo de tres meses, o durante seis meses cuando el empleado sea mayor de 55 años.

Habrán ayudas para la movilidad geográfica —transporte, alojamiento y guardería— cuando el trabajador tenga que desplazarse desde su localidad a otro lugar de trabajo. Otras ayudas previstas irán destinadas a compensar la diferencia de salario de los trabajadores que son despedidos de una empresa en la que tenían una antigüedad y que parten de cero en la nueva actividad. Se dará un máximo de 500 euros al mes durante 18 meses o durante 24 cuando sea mayor de 55 años.

Los trabajadores que decidan establecerse por cuenta propia y aquellos que faciliten la inserción de personas mayo-



10.000 trabajadores

El plan, que tiene una vigencia hasta el 31 de diciembre de 2009, afecta a unos 40.000 trabajadores en España, de los que unos 10.000 están empleados en Castilla-La Mancha, principalmente en las zonas zapateras de Almansa, en Albacete, y Fuensalida, en Toledo. Este plan también incluye a la actividad de marroquinería, que emplea a unas 2.000 personas en toda España; en Castilla-La Mancha sólo hay un centro de trabajo, en Talavera de la Reina, con unos 35 trabajadores.



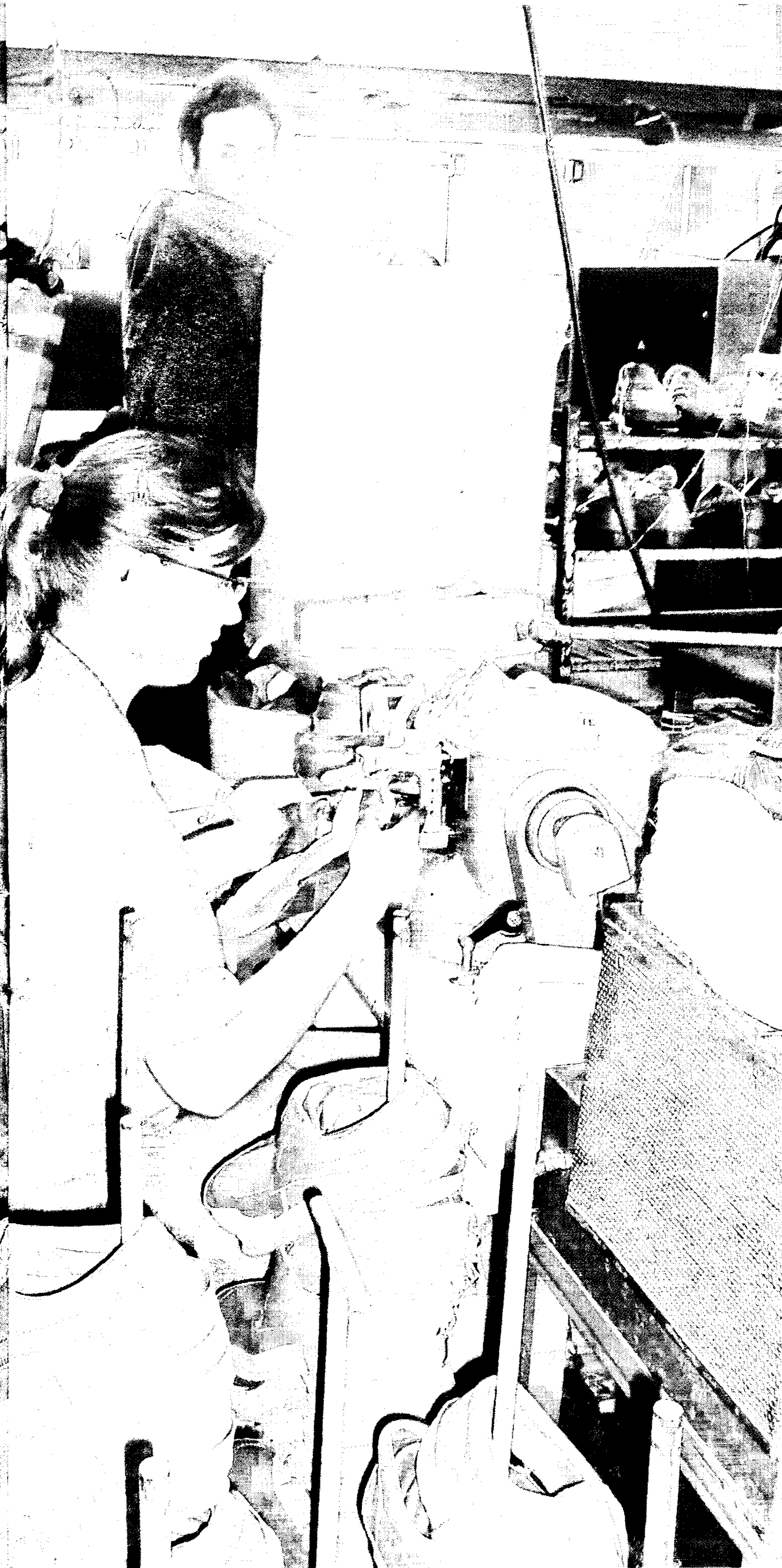

El Plan prestará especial atención a los trabajadores de mayor edad para contribuir a su mantenimiento en el mercado de trabajo

C. VARQUERO

Los sindicatos pretenden que los trabajadores afectados por la regulación temporal en una empresa cobren el 100% de su salario en este tiempo

res de 55 años también tendrán subvenciones. Las empresas de otros sectores que contraten trabajadores procedentes del calzado también recibirán ayudas.

Rentas de 3.000 a 5.500 euros

El Plan de Apoyo al Calzado prevé medidas especiales de acompañamiento, de forma que los trabajadores mayores de 55 años que sean despedidos recibirán una renta de 3.000 euros durante los dos primeros años, y de 5.500 euros anuales otros dos años. Estas ayudas se recibirán junto al subsidio de desempleo y se mantienen las cotizaciones a la Seguridad Social hasta los 61 años. Para poder acceder a estas ayudas será necesario que tengan un año de derecho a las prestaciones y que hayan sido declarados excedentes del sector y que permanezcan en desempleo inscritos como demandantes una vez agotada la prestación.

Una de las medidas que deberán ser consensuadas con las Comunidades Autómas, en este caso con Castilla-La Mancha, según el sindicato UGT, es conseguir que los trabajadores afectados por la regulación temporal en una empresa cobren el 100% de su salario en este tiempo.

Actualmente, los trabajadores del sector del calzado afectados por suspensiones temporales de empleo —suelen ser tres meses al año—, sólo cobran el 70% de su salario, por lo que los sindicatos quieren que el Gobierno regional aporte el resto hasta llegar al 100% del sueldo, al igual que ya se estableció en el plan del sector textil.

Una vez que el Plan de Apoyo al Calzado sea aprobado por el Consejo de Ministros, algunas medidas se pondrán en marcha de forma inmediata, otras tendrán que esperar al desarrollo de un real decreto. Está previsto que en el mes de septiembre se realice la firma oficial de este documento entre los ministros de Trabajo y Asuntos Sociales e Industria, los máximos responsables sindicales y de la patronal.

Exportaciones

Francia, el principal comprador

En el primer trimestre del año, las exportaciones de calzado español alcanzaron los 588 millones de euros y se vendieron más de 31 millones de pares. Francia es el principal mercado de zapato español, con 7,5 millones de pares y 127,8 millones de euros; sin embargo, el volumen de ventas, con respecto al mismo periodo del año anterior, ha caído en más de un 24% y el valor en un 1,48%, aunque el precio medio de los zapatos ha crecido en casi un 31%. El segundo mercado del calzado español es Alemania, con subidas en volumen y valor, aunque con una bajada del precio medio; le siguen Portugal, Italia, Reino Unido y Grecia, según datos aportados por la Federación de Industrias del Calzado Español. En cuanto al tipo de calzado, el más vendido ha sido el de cuero de mujer, seguido por el de hombre y el de niño, con 16 millones de pares vendidos con un valor de 434 millones de euros.

Promoción

Internacionalización de marcas españolas

El Instituto Español de Comercio Exterior (ICEX), con el objetivo de facilitar el desarrollo y la internacionalización de marcas españolas por parte de empresas, ha lanzado el programa dirigido a las pymes denominado «Plan de Promoción de Marcas Españolas». Es un programa de empresas abierto a todos los sectores económicos que por su componente de imagen, diseño, creatividad, calidad o singularidad contribuyen a impulsar la imagen de las marcas españolas en el exterior. Como requisitos iniciales debe ser una empresa con marca registrada en España y en el mercado o mercados a los que la empresa dirige el proyecto y realizar una inversión mínima anual de 30.000 euros en conceptos apoyables de este plan. El tope máximo de ayuda anual por empresa es de 66.000 euros. Cada plan de marca podrá incluir entre uno y tres países objetivo.

Negociación colectiva

El 80% de los trabajadores de Albacete tienen convenios vigentes

Quedan sin firmar en la provincia tres convenios, que afectan a 15.000 empleados, se trata del de transportes, los de limpieza de oficinas y locales, que afecta a 9.000 trabajadores, y el de vinícolas. En los últimos días se ha llegado a un acuerdo en los sectores de Metal y Construcción

EFE

A negociación colectiva en la provincia de Albacete cuenta en estos momentos con ocho convenios vigentes que afectan al 80% de los trabajadores, aunque existen tres convenios importantes sin firmar de los que se beneficiarían 15.000 empleados.

El presidente de la Confederación de Empresarios de Albacete, (FEDA), Artemio Pérez, el secretario provincial de UGT, Eduardo Mayordomo, y el de CCOO, Francisco de la Rosa, en una comparecencia para firmar el convenio del metal para 12.500 trabajadores, informaban de la negociación colectiva en la provincia.

Pérez explicó que existen ocho convenios vigentes de importancia como hostelería, cuchillería, oficinas y campo; mientras que otros convenios tienen ya un acuerdo, como son talleres, metal, construcción y derivados del cemento.

Tres convenios están pendientes de firma, el de transporte, «sobre el que ya se ha llegado a un acuerdo en la primera reunión»; así como los de limpieza de oficinas y locales que afecta a cerca de 9.000 personas, y el de vinícolas.

El secretario de UGT hizo hincapié en que sindicatos y patronal «hemos llegado a acuerdos que posibilitan la paz social», y destacaba que «esto es bueno para que las empresas que vienen de fuera se animen a instalarse en la provincia, sobre todo empresas del metal».

Francisco de la Rosa destacó que la paz social es un logro ex-

clusivamente de los trabajadores y los empresarios, «y no ha sido fácil, porque hace treinta años volaban las sillas durante la negociación colectiva en Albacete». Agregó, como también lo hizo Pérez, que la negociación colectiva se ha retrasado respecto a otros años porque, tanto patronal como sindicatos han celebrado sus procesos electorales y dijo que «esperamos que no termine julio sin la firma de un convenio como es vinícolas».

El sindicalista resaltó que otro convenio importante, ya que afecta a unas 9.000 personas y que «es un sector emergente», es del limpiezas de oficinas y locales.

Además, informó de que acaban de vencer los convenios de madera, rematantes, tierra blanca y pastelería, por lo que se firmarán después del verano.

Convenio del metal

En cuanto al sector del metal, sindicatos y patronal han firmado el convenio que afecta a 12.500 trabajadores, 900 empresas, y que contempla cláusula de revisión salarial.

Artemio Pérez mostró su satisfacción porque, dijo, «hemos conseguido con esta firma, algo muy importante: la paz social en un sector especialmente conflictivo», que afecta a 12.500 trabajadores y que incluye la reducción de la jornada laboral anual en ocho horas a lo largo de tres años.

El convenio, que tendrá una vigencia de tres años, hasta el 31 de diciembre de 2010, contempla el reconocimiento de la antigüedad y el 2,8% de subida salarial.

Eduardo Mayordomo destacó la importancia de la cláusula de revisión salarial y dijo que, «en esta oportunidad, la patronal del metal ha sido sensible y ha prolongado el compromiso hasta el año 2014»; ade-

más, señaló que el convenio contempla la integración de los discapacitados en empresas de más de 50 trabajadores.

De la Rosa calificó el sector de metal de «emblemático», y afirmó que es «el llamado a ser el más importante de la provincia, gracias a tres polos industriales decisivos: Hellín, que contará dentro de poco con miles de trabajadores del sector por la instalación de varias empresas». También resaltó «el polo aeronáutico en la capital, en torno a la empresa Eurocopter, y también se ha anunciado otro incremento del sector en el municipio de El Robledo».

Convenio Construcción

Esta misma semana se ha firmado también el convenio colectivo del sector de Construcción para la provincia de Albacete que afecta a 8.000 trabajadores y 2.000 empresas y que «introduce algunas mejoras» respecto al estatal.

El secretario provincial de la Federación de la Construcción, Madera y Afines (Fecoma) de CC.OO., José Luis Ruiz, valoró muy positivamente la subida salarial que contempla el acuerdo, cuyo periodo de vigencia abarca desde el 1 de enero de 2007 hasta el 31 de diciembre de 2011.

Durante este periodo, los trabajadores tendrán cada año una subida del IPC más un 1,5%, tiempo en el que recuperarán un 7,5% de poder adquisitivo.

El convenio establece también, según CC.OO., que todos los contratos van a contemplar a partir de ahora una indemnización del 7% de todos los salarios cobrados durante dicho contrato, mientras que actualmente era de un 4,5%. En este punto se excluyen los contratos de formación, cuyo porcentaje será de un 4,5%.

Otro de los puntos significativos prohíbe el prorrateo tan-

CC.OO. firmará el convenio de Comercio

CC.OO. ha anunciado que firmará finalmente con UGT y la patronal el convenio de Comercio de 2007 para la provincia de Albacete, que afectará a 12.000 trabajadores y casi 5.000 empresas, después de meses de conflicto y demandas en los tribunales. El secretario provincial de la Federación de Comercio de CC.OO., Santiago Zafrilla anunció una próxima reunión para la firma del convenio laboral de Comercio. Dijo que el sindicato no presentará recurso de casación contra la sentencia del Tribunal Superior de Justicia de Castilla-La Mancha que confirmaba otra sentencia del Juzgado de lo Social de Albacete que negaba la razón a CC.OO. como demandante del acuerdo del convenio de Comercio suscrito entre UGT y la patronal en noviembre de 2006. CC.OO. presentó la demanda por considerar que el convenio de eficacia limitada alcanzado entre UGT y la patronal vulneraba su derecho fundamental a la libertad sindical, al considerar que quedaba excluido de la negociación colectiva por los dos firmantes del acuerdo.

to de las pagas extras como de esta indemnización por la finalización de contrato, por lo que José Luis Ruiz explica que se podrá evitar la picaresca de algunos empresarios de incluir estos conceptos en nómina.

El convenio también recoge la prohibición de trabajar a los menores de 18 años, con la excepción de los contratos de formación, así como la inclusión de un complemento por discapacidad con una cuantía variable dependiendo del porcentaje de discapacidad que acredite el afectado.

Sindicatos y patronal han firmado uno de los convenios más importantes, el del metal, que afecta en la provincia a 12.500 trabajadores y 900 empresas



La localidad de Almadén necesita el apoyo institucional tras el cierre de la principal actividad de la comarca, la mina de mercurio

Almadén

Se buscan alternativas al cese de la explotación de mercurio

Desde el Ayuntamiento de Almadén se reclaman medidas compensatorias para afrontar la prohibición de las explotaciones de mercurio en 2010; una solución pasa por conseguir que la Unión Europea elija esta localidad para instalar el almacén europeo de mercurio, un proyecto que requiere mano de obra

J. Y.

El alcalde de Almadén, Emilio García Guisado, aseguró en unas declaraciones a ABC que el reglamento que prohíbe las exportaciones de mercurio a partir de 2010 «ha de contemplar unas medidas compensatorias para la localidad», teniendo en cuenta que se verá afectada por el fin de esta actividad minera.

García Guisado espera que el texto definitivo que finalmente apruebe el Consejo Europeo dé respuesta a las demandas del municipio «y establezca mecanismos que amortigüen el efecto de la decisión de eliminar la actividad».

El edil recordó que el 80% de la producción europea se concentra en Almadén, sede de la mayor mina del mundo desde la época romana hasta que en 2003 la empresa Minas de Almadén y Arrayanes (Mayasa) detuvo su actividad extractiva. Por ello, la estrategia para erra-

dicar el uso industrial de ese elemento de la UE tras constatar su potencial dañino sobre la salud «tiene que concretar qué medidas se van a poner en marcha en Almadén para reflejar el tejido industrial porque sin estas medidas nos lo pondrán francamente mal».

García Guisado explicó que ha de ser el Gobierno español, en colaboración con la Consejería de Medio Ambiente de Castilla-La Mancha, el que planifique y solicite las ayudas com-

pensatorias «que es lo único que nos preocupa ahora», dado que «es la única mina en activo de Europa», argumentó el alcalde almadenense.

Decisión de la UE

Precisamente, el proyecto de reglamento que prohíbe la exportación de mercurio fue aprobado el pasado 20 junio en Estrasburgo por 668 votos a favor y 18 en contra, un documento que también prevé la instalación de un almacén para las re-

servas europeas.

Así, ante el fin de la producción y comercialización del mercurio, en diciembre de 2010, «es prioritario que se articulen medidas y se autoricen inversiones que garanticen el proyecto de futuro de la comarca», subrayó García Guisado, quien reiteró añadió que la instalación del almacén europeo de mercurio en la localidad es «secundario».

No obstante, argumentó que el emplazamiento del almacén

en Almadén estaría justificado por la vasta experiencia y amplia mano de obra especializada en el manejo del metal desde «su extracción, hasta el proceso de conversión y exportación». Para el alcalde, la localidad «sería el mejor lugar capacitado para ubicar el depósito».

En este contexto, en la sesión del 20 de junio, el Parlamento Europeo pidió que Almadén sea la primera opción a la hora de ubicar el futuro almacén europeo de mercurio metálico.

Aprovechar las infraestructuras

Según fuentes de la Eurocámara, se enmendó el texto original de la Comisión Europea para especificar que «de forma previa a cualquier otra alternativa», se estudie la candidatura de Almadén para el «almacenamiento seguro», y con el objetivo de aprovechar las infraestructuras, mano de obra y conocimientos técnicos existentes en la comarca.

Tras la votación, tanto los parlamentarios del PSOE como del PP se mostraron satisfechos: el socialista Miguel Ángel Martínez recordó que los términos finales del reglamento deben ser acordados entre el Parlamento y el Consejo de la UE, si bien la posición fijada por la Eurocámara constituye, a su juicio, una «magnífica agarradera» para que el Gobierno español haga valer en el Consejo la candidatura de Almadén, ante la opción alternativa que defiende Alemania —unas minas de sal de la antigua RDA— y que a su juicio presenta desventajas evidentes.

Pilar Ayuso (PP) destacó que «Almadén ha ganado las dos primeras batallas que llevamos defendiendo desde el Partido Popular desde hace dos años: que su candidatura sea examinada de forma prioritaria y que haya medidas de compensación específica para la comarca, única en Europa que produce esta sustancia».

El informe de la comisión de Medio Ambiente afirma que «se examinará la posibilidad de designar Almadén para el almacenamiento seguro de las reservas existentes de mercurio metálico o del mercurio metálico secundario resultante de la industria europea».

Patrimonio de la Humanidad

El alcalde de Almadén, Emilio García Guisado, se mostró satisfecho con el expediente iniciado de la mano del Comité Español del Consejo Internacional de Monumentos y Sitios (Icomos) para que las minas de Almadén sean declaradas Patrimonio de la Humanidad por la Unesco. García Guisado explicó a ABC que en el proyecto participan de manera conjunta cuatro ciudades y países de dos continentes —Huancaavelica en Perú, San Luis de Potosí en México e Idria en Eslovenia— que tienen en común la explotación del mercurio en lo que será una

«ruta intercultural de este producto». El proyecto, que cuenta además con el respaldo del Ministerio de Cultura, la Junta de Comunidades y otras entidades como la Cátedra Unesco de patrimonio minero de la Universidad Politécnica de Madrid y el propio Ayuntamiento, «es bueno y con las cuatro ciudades tiene más fuerza y solvencia y para que decidan sobre la idoneidad de la candidatura». El primer borrador del expediente, dijo García Guisado, se concluirá el próximo septiembre y será presentado en 2008 ante los expertos de la Unesco bajo la denominación de la «Ruta Mundial del Mercurio».

AYUNTAMIENTO DE MONTIEL ANUNCIO

Anuncio de fecha 18-07-2007, del Ayuntamiento de Montiel (Ciudad Real), sobre solicitud licencia de actividad, obra y calificación urbanística, solicitada por D. JESÚS OGALLAR LEON, para INSTALACIÓN DE CAMPO DE TIRO AL PLATO, según proyecto redactado por D. Eugenio Matías Valle García, en polígono 49, parcela 269, paraje denominado Laderas de la Virgen, de este término municipal. El expediente tramitado se halla a disposición de cuantos quieran examinarlo en la Secretaría del Ayuntamiento, de 9.00 a 14.00 horas. Se somete a información pública, por plazo de 20 días hábiles. El Alcalde, Fdo. Francisco Javier Alamo Amador



Caja Rural de Toledo sigue abriendo oficinas en su zona de influencia, la última fue en Layos

A. ROIG

Caja Rural

La entidad toledana consigue un resultado bruto de 17 millones de euros

Certificado digital

Caja Rural de Toledo ha provisto a todos sus empleados de Certificados Digitales, convirtiéndose así en la primera entidad financiera de España en llevar a cabo este proyecto. La implantación de la firma digital se ha llevado a cabo por la compañía tecnológica, maat Gknowledge, participada mayoritariamente por Caja Rural de Toledo y que resultó adjudicataria del concurso celebrado en 2006 por la Cámara de Comercio para situar y validar certificados digitales en empresas de la demarcación de dicha cámara. Gracias a esta nueva herramienta, se podrá llevar a cabo de forma electrónica toda una serie de procedimientos internos y externos, de manera sencilla y eficaz y con total garantía de seguridad y validez legal. Maat Gknowledge está implantando, de manera totalmente gratuita, el certificado digital en estas empresas y desarrollando una serie de acciones para el impulso de la incorporación de la empresa a las nuevas tecnologías y el fomento de una cultura telemática entre sus trabajadores.

ABC

LOS mejores resultados de toda su historia; así califica la Caja Rural de Toledo el balance obtenido en el primer semestre del año, al conseguir un incremento de más de un 70% de su margen de explotación, el resultado bruto ha ascendido a 17 millones de euros, lo que supone un incremento del 54,05% con respecto al del mismo periodo del ejercicio anterior.

La entidad continúa el ejercicio con una alta calidad de resultados, gracias al incremento interanual de la inversión crediticia y recursos gestionados de clientes por 241 y 303 millones de euros, respectivamente. A 30 de junio de 2007 Caja Rural de Toledo mantenía abiertas al público 186 oficinas en las que trabajan 737 empleados, con una cifra muy cercana al millón de clientes. En los próximos meses se procederá a abrir 6 nuevas oficinas.

Al 31 de diciembre de 2006 el conjunto de cooperativas de crédito castellano-mancheñas tenía abiertas al público 449 sucursales con 1.620 trabajadores en activo. Algo más del 40% de estas cifras las aporta individualmente Caja Rural de Toledo,

destacando ampliamente como la primera entidad del sector regional y encontrándose entre las 5 mayores cooperativas de crédito nacional.

Fruto de dichos mecanismos de gestión y control del riesgo la entidad mantiene un ratio de inversión dudosa con respecto al total inversión crediticia del 0,49% con una cobertura total del 381%.

Caja Rural de Toledo fue elegida a principio de año por el Banco de España como una de las 8 entidades piloto a nivel nacional para colaborar en la implantación de la nueva directiva de recursos propios del sector financiero conocida como Basilea II. En el grupo de las 8 entidades se encontraban seleccionadas, además, Santander, BBVA, La Caixa, Caja Madrid, Banco Pastor, Caja Segovia y Caixa Terrassa.

Uno de los proyectos más importantes que la entidad acomete en este semestre es la creación de su Operador de Banca-Seguros. Acogiéndose a la nueva Ley de Mediación de Seguros, ha apostado por un modelo de seguros que potenciará el ya importante posicionamiento que en el ámbito de los diversos ramos de seguros mantiene la Caja Rural.

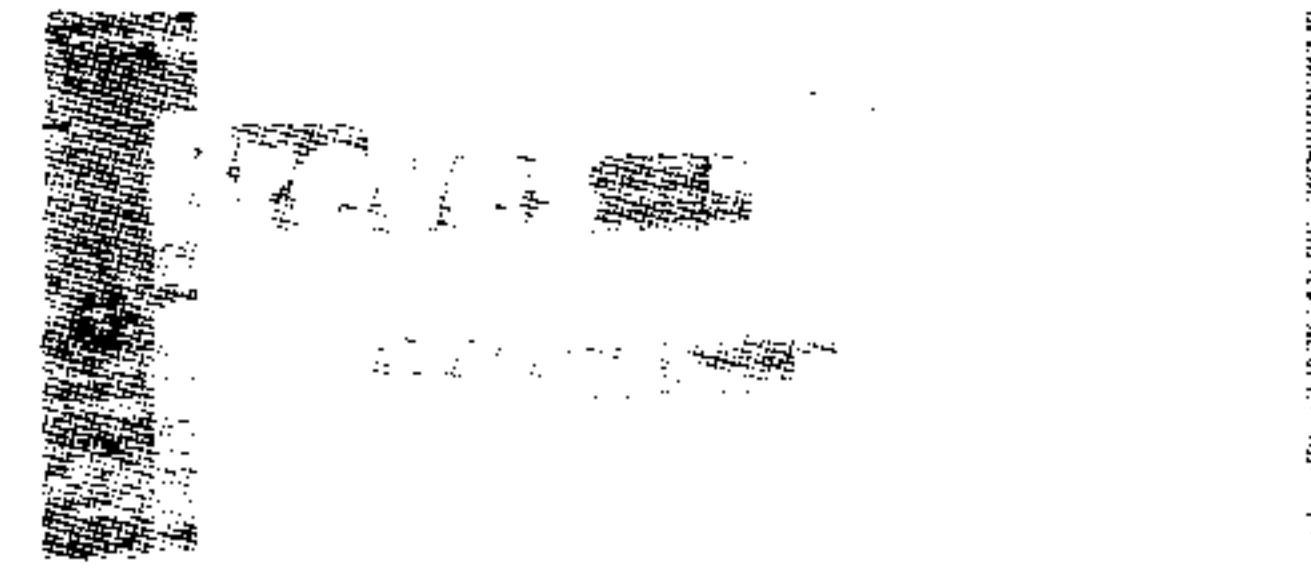

Ibercaja

Tres nuevas oficinas en Guadalajara

La entidad de ahorro Ibercaja ha inaugurado tres nuevas sucursales en la provincia de Guadalajara; una se encuentra en la capital, donde la Caja ya cuenta con 18 oficinas y dos en la localidad de Azuqueca de Henares, que se suman a las tres ya existentes, alcanzando las cinco sucursales. En próximas fechas está prevista la apertura de cuatro sucursales más en la provincia, por lo que contará ya con 68. Estas aperturas forman parte del Plan Estratégico 2005-07 de la entidad que prevé la puesta en marcha de 150 nuevas oficinas en toda España.

Caja Rural de Ciudad Real 10 millones de euros de beneficios

En el primer semestre del año, Caja Rural de Ciudad Real ha conseguido 10,7 millones de euros de beneficio, un 29,9% más que en el mismo periodo del año pasado. Con esta cifra se superan los objetivos que la entidad había establecido para este primer semestre. El presidente de la entidad, Luis Díaz Zarco, ha indicado que la Caja ha seguido profundizando en su modelo de orientación al cliente, avanzando en la estrategia de posicionamiento en particulares, pymes, comercios, instituciones y cooperativas. En recursos ha logrado un crecimiento interanual del 21%, y en inversión del 25%. La entidad ciudadrealeña tiene previsto abrir nuevas oficinas en Alcázar de San Juan, Ciudad Real, Poblete, Tomelloso y Puertollano.

La Caixa

Aumenta un 11% el número de clientes

La Caixa aumentó un 11,55% el número de clientes en Castilla-La Mancha durante el pasado año hasta llegar a 167.771 clientes, según su Informe de Responsabilidad Social en la región. En 2006, la entidad obtuvo un total de 17.379 nuevos clientes con lo que rebajó el ratio del número de habitantes por oficina, y cuenta con presencia en prácticamente el cien por cien en las poblaciones de más de 20.000 habitantes y de un 57% entre las de 5.000 a 20.000. La Caixa cuenta con 114 oficinas de las que 90 se adaptan a las normas de accesibilidad.

CCM

Premio de la Real Fundación Toledo

Caja Castilla-La Mancha (CCM) ha agradecido el premio que le ha concedido la Real Fundación de Toledo y quiere «hacer partícipe de ese galardón a todas las instituciones privadas y públicas» de la región «por su contribución y colaboración en el desarrollo de la actividad social y cultural» de la entidad bancaria. La entidad bancaria ha sido galardonada por «su contribución a la mejora de la calidad de vida y el bienestar social de los toledanos, desarrollando un amplio programa de carácter cultural, educativo y social».

Calpany

Nueva tienda en Villarrobledo

Calpany, franquicia española de moda textil y complementos, continúa su expansión por el territorio español y prepara la apertura de una nueva tienda en la localidad albaceteña de Villarrobledo. el local adquirido está en proceso de reformas y la cadena prevé su apertura para finales de año. Con más de 1.700 metros cuadrados, el nuevo centro Calpany tendrá una amplia oferta en moda de señora, caballero, niños y bebés, así como en calzado y complementos.

Acesur

Certificados de calidad para Olcesa

Acesur Grupo, propietario de La Española y Coosur, ha obtenido en su planta de Olcesa —la mayor extractora de aceites de semilla de Castilla-La Mancha— los certificados ISO 9001:2000 y 14001:2004, relativos a los sistemas de gestión de la calidad y verificación medioambiental. La fábrica de Olcesa, situada en la localidad conquense de Tarancón, se dedica principalmente a extraer y refinar semilla de girasol y produce 50.000 toneladas anuales de biodiesel.

CCM se suma a los anticipos sin interés para los afectados de Afinsa y Forum

ABC

TOLEDO. Los miles de castellano-manchegos afectados por la crisis de Fórum Filatélico y Afinsa podrán tramitar anticipos a cuenta de los reembolsos que, en su día, determine la Justicia en Caja Castilla La Mancha (CCM), sin interés ni gastos de tramitación.

CCM ha informado de su adhesión a la línea de préstamo de 500 millones de euros establecida a mediados de junio por el Instituto de Crédito Oficial (ICO) a disposición de los acreedores afectados de Fórum y Afinsa. El número de afectados en toda España por esta crisis se sitúa en torno a 460.000, mientras que en Castilla-La Mancha, aunque su número no ha sido cuantificado, podría superar incluso los 25.000, según fuentes de CCM.

Todos los afectados que reúnan los requisitos podrán obtener hasta un importe máximo del quince por ciento del importe acreedor reconocido en el procedimiento concursal y con un límite de 3.000 euros por beneficiario final.

Devolución

El plazo para su devolución será de cinco años con amortización de una sola vez al vencimiento, con un tipo de interés del cero por ciento y sin ningún tipo de comisión.

Los interesados en acceder a esta línea de crédito deberán presentar su solicitud en Caja Castilla La Mancha hasta el 31 de diciembre, fecha límite establecida por el ICO para tramitar las solicitudes de préstamos en condiciones preferentes.

Para ello deberán aportar un certificado original y en vigor de estar al corriente de pago de sus obligaciones tributarias y los documentos acreditativos de encontrarse incluido en la lista de acreedores y en la que figure el importe total reconocido. La línea de crédito fue abierta el pasado 15 de junio con la finalidad de «contribuir a superar las especiales circunstancias de precariedad económica de los afectados, de manera transitoria y mientras finaliza el procedimiento judicial», según dijo el ICO.

A esta iniciativa se han adherido ya el BBVA, Banco de Valencia, Caja Murcia, Banco Sabadell, Banco Popular y Vital Kutxa.

Empleo

Alcázar contará con un programa experimental

La consejera de Trabajo y Empleo, María Luz Rodríguez, ha participado en las jornadas «Empresas y territorio socialmente responsable» que organiza la Fundación Municipal de esta población ciudadrealeña

J.Y.

La consejera de Trabajo y Empleo, María Luz Rodríguez, ha anunciado en Alcázar de San Juan que se ha concedido a este municipio un nuevo programa de empleo experimental dirigido a 150 participantes y que subvencionará el Ejecutivo autonómico con 216.000 euros. Este será el cuarto programa experimental que se llevará a cabo en la localidad.

Este anuncio se enmarca en la participación de la consejera en las jornadas «Empresas y territorio socialmente responsable» que organiza la Fundación Municipal de Alcázar de

San Juan.

En su intervención, la responsable de Trabajo y Empleo ha mostrado el apoyo del Gobierno de José María Barreda a los empresarios que contribuyen a fomentar los valores que se encuadran dentro de la responsabilidad social corporativa, «para que la igualdad de oportunidades sea una realidad palpable en nuestra tierra».

Rodríguez ha apuntado que estos valores tienen dos utilidades. Por un lado, la potenciación de oportunidades por parte de la empresa en la sociedad; y por otro, la mejora de la eficiencia y la competitividad empresarial.

La consejera ha querido tam-

bién añadir que apostar por la responsabilidad social corporativa es avanzar un paso más en la igualdad, en la formación y la especialización, en la seguridad y salud laboral o en la inserción laboral de los colectivos con mayores dificultades.

El alcalde de Alcázar de San Juan, José Fernando Sánchez Bódalo, ha asegurado que adoptar estos valores supone un valor añadido para las empresas, ya que a la satisfacción moral se une también un beneficio empresarial.

Además, la titular de Trabajo entregó los diplomas acreditativos a las dieciséis empresas participantes en el programa experimental de empleo «Inserta».



Más de 200 participantes en los cursos de FEDA

La consejera de Trabajo y Empleo, María Luz Rodríguez, ha hecho entrega de los diplomas acreditativos a los alumnos de los cursos de formación de la Confederación de Empresarios de Albacete (FEDA), que han contado con 212 participantes, de los que la mitad han sido mujeres. De los nueve cursos realizados, seis han estado dirigidos a la prevención de riesgos laborales.

Cecam edita nuevas guías para impulsar la aplicación de I+D en las empresas

ABC

TOLEDO. En los próximos días, la Confederación de Empresarios de Castilla-La Mancha (Cecam) publicará cinco nuevas guías y varios dípticos con el objetivo de fomentar el correcto uso de las nuevas tecnologías en la gestión diaria de las empresas castellano-manchegas así como la aplicación de la innovación.

Se publicarán cuatro guías de carácter sectorial que estarán dirigidas a los sectores de Fabricantes de Muebles de Madera, al Turismo, al Comercio Minorista, y al Transporte, y en las que tras analizar la situación actual en la que se encuentra cada sector productivo así como sus procesos productivos, se plantearán a las empresas las posibles soluciones que pueden aplicar para mejorar su competitividad incorporando las nuevas tecnologías así como apostando por la innovación y el desarrollo.

La quinta guía versará sobre el Comercio Electrónico, en la que se le ofrecerá a las empresas de la región las numerosas posibilidades y ventajas que proporciona Internet para su negocio. Además se analizará qué herramientas existen a su disposición para realizar negocios a través de Internet. Entre los contenidos que se recogen es destacable, por su importancia para las empresas, la firma y factura electrónica así como el certificado digital, explicándose sus ventajas y utilidades.

Dípticos sobre ayudas

Asimismo, Cecam publicará unos dípticos informativos en los que de manera más sintética las empresas estarán informadas, entre otras cosas, de las Ayudas existentes para la implantación de la innovación en su negocio o sobre la Sociedad Limitada Nueva Empresa.

Con estas acciones, que se suman a las que se están realizando a lo largo de todo el año como son las jornadas informativas sobre innovación que se están celebrando en las distintas provincias de la región, la Confederación de Empresarios pretende fomentar entre las empresas de la región la utilización de las nuevas tecnologías en su gestión diaria y la apuesta por la innovación como factores fundamentales para mejorar su competitividad.

Energía

La UCLM dispondrá de un laboratorio para analizar biocombustibles

ABC

LA puesta en marcha de un laboratorio acreditado para analizar biocombustibles, que actuará como centro de referencia nacional es el acuerdo alcanzado entre el Instituto de Tecnologías Química y Medioambiental (Itquima) de la Universidad regional y la Agencia de la Energía de Castilla-La Mancha (Agecam).

Con esta iniciativa, la UCLM y la Junta de Comunidades se comprometen a realizar las correspondientes normalizaciones, acreditaciones o registros necesarios para que, tanto los combustibles fósiles (gasolinas y gasóleos), como los biocombustibles, sean de calidad y cumplan con las normas medioambientales vigentes.

El acuerdo alcanzado fue firmado por el vicerrector de Desarrollo Empresarial e Infraestructuras, Antonio de Lucas; la directora del Itquima, Lourdes Rodríguez, y el presidente y el gerente de Agecam, Benito Montiel y Luis Martínez, respectivamente.

El convenio suscrito tiene por objeto establecer un marco de colaboración entre el Itquima y la Junta de Comunidades —a través de Agecam— para la puesta en marcha y posterior funcionamiento de un laboratorio acreditado de caracterización de combustibles y biocombustibles, de acuerdo con la norma EN-14214, que es la que marca las especificaciones que debe cumplir un biodiesel pa-

ra poder ser utilizado en motores.

La Universidad regional, en el plazo máximo de un año, comentó Lourdes Rodríguez, podrá contar con un laboratorio acreditado, capaz de certificar la idoneidad de los diferentes tipos de biodiesel, en todo el territorio nacional. Actualmente sólo existen en España dos laboratorios de este tipo, uno en la Universidad de Navarra y otro en la planta que Repsol tiene en Móstoles.

El vicerrector de Desarrollo Empresarial e Infraestructuras mostró su satisfacción con la firma de este convenio, que vincula aún más a la UCLM con el mundo empresarial, y agradeció a Agecam su disposición de colaborar.

Tres investigaciones

Antonio de Lucas recordó que la Universidad de Castilla-La Mancha está implicada en temas de biodiesel desde que éste comenzó a conocerse y trabaja en tres campos concretos. Por un lado, investigadores de la Escuela de Agrónomos de Albacete buscan especies vegetales susceptibles de producir aceites. En el Departamento de Ingeniería Química se trabaja en la transformación de esos aceites y, por último, la Escuela de Industriales se ocupa del comportamiento del combustible en los motores.

Para Benito Montiel, la firma de este acuerdo, por un total de 50.000 euros que se invertirán en la contratación del personal investigador y material de investigación, es muy relevante, ya que gracias al mismo se podrá prestar un servicio acorde con una región líder en energías renovables. Castilla-La Mancha es la segunda región española en producir energías en régimen especial. «Caminamos hacia un modelo energético moderno, eficiente y sostenible» y explicó que Agecam tiene por objeto la mejora del ahorro, la eficiencia energética y el fomento del uso racional de la energía.

Actualmente sólo existen en España dos laboratorios de este tipo, uno en la Universidad de Navarra y otro en la planta que Repsol tiene en Móstoles

Este proyecto tiene un presupuesto de 50.000 euros, que se invertirán en la contratación de personal y material de investigación

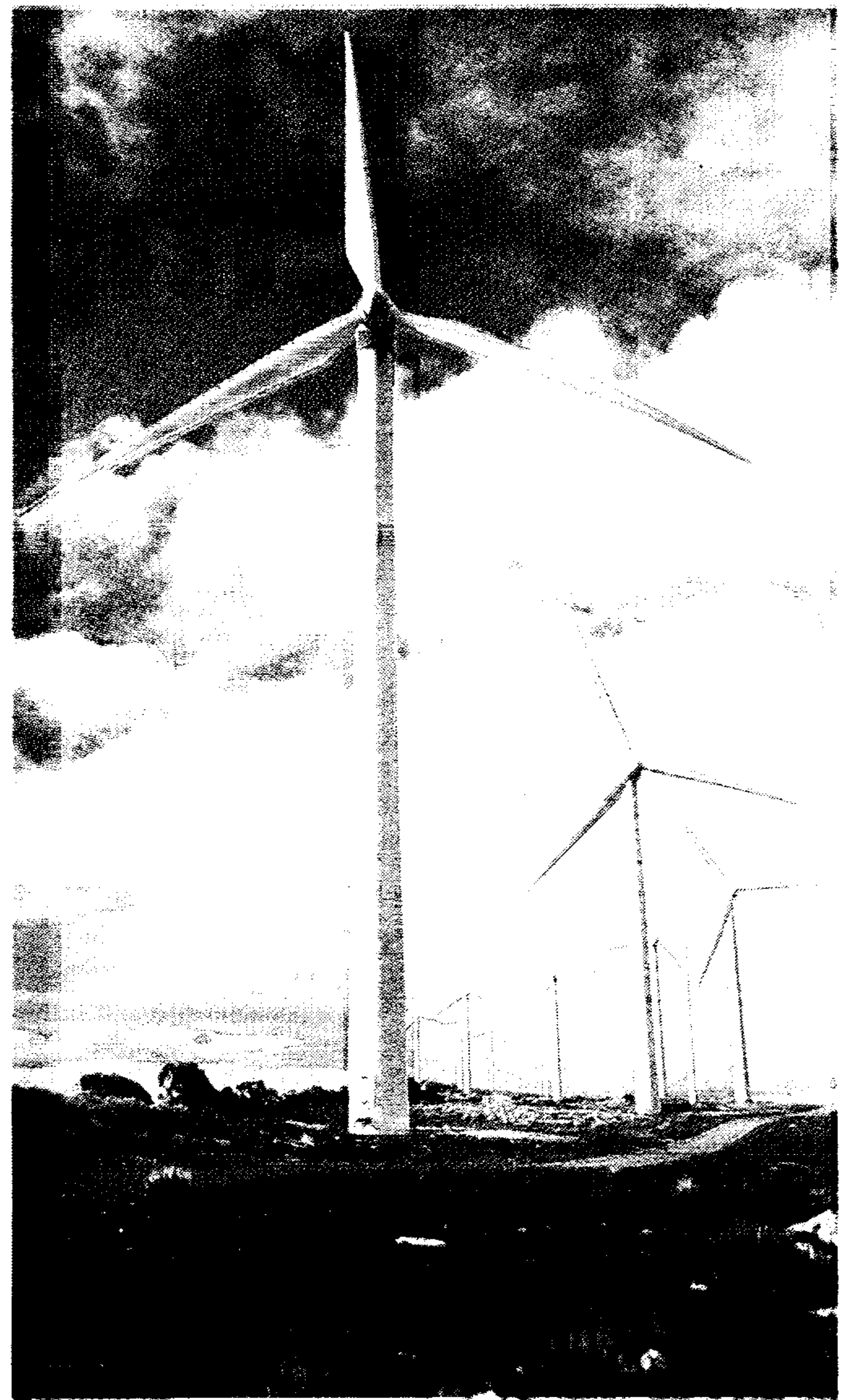

La región ha aumentado su potencia eólica en 293 MW

Castilla-La Mancha, a poco más de 100 MW para liderar el ranking de energía eólica

ABC

TOLEDO. Castilla-La Mancha fue la comunidad que más aumentó su potencia de energía eólica en el primer semestre de 2007, según la Asociación de Productores de Energía Eólica de Castilla-La Mancha (Aprecam), integrada por la mayoría de las empresas eléctricas que explotan este tipo de energía limpia en nuestra autonomía.

En este período aumentó su potencia en 293 MW nuevos, aunque Galicia sigue a la cabeza nacional con 2.712 MW acumulados, sólo a 100 MW de distancia de la región, que acumula 2.614,86 MW, con un crecimiento proporcional del 13,13%, mientras que en Galicia fue sólo del 4,20%.

Andalucía aumentó en este tiempo en 254 MW, lo que supone un incremento del 42,67%, crecimiento porcentual sólo superado por Murcia, con un 79,80%, gracias a los 54,04 MW que elevan su potencia a 121,78 MW.

Es importante también el incremento de la Comunidad Valenciana, con 115,50 MW nuevos, un 38,57% más, y de Astu-

rias con 79,10 MW nuevos, un 39,78% más.

El ritmo de instalación de parques va ligado a la resolución de los trámites administrativos, y estos repartos podrían producir cambios importantes a final de año, dada la importante actividad observada en determinadas comunidades autónomas. Es previsible que en poco tiempo Castilla-La Mancha encabece el ranking de comunidades en potencia instalada.

La Asociación recuerda que existe un estudio realizado por el Observatorio Eólico que indica que el desarrollo de esta energía será en cualquier caso insuficiente para alcanzar en 2010 los 20.155 megavatios previstos en el Plan de Energías Renovables 2005-2010, para nuestro país.

El presidente de Castilla-La Mancha, José María Barreda, aseguró, en unas recientes declaraciones, que antes de 2012 el cien por cien de las energías que se consuman en la región serán renovables, lo que supondrá doblar el porcentaje actual.

NUCLEARES

La AMAC actuará contra la indecisión del Gobierno sobre el Almacén Temporal

BELÉN CHAMÓN

GUADALAJARA. La Asociación de Municipios Afectados por Centrales Nucleares (AMAC) se queja de que un año después de que se constituyera la Comisión Interministerial, compuesta por siete ministros, para buscar el emplazamiento ideal para acoger el Almacén Temporal Centralizado (ATC), la situación sobre este tema no ha avanzado tal y como se esperaba, expone esta asociación.

La AMAC indica que no se conoce cuál es el procedimiento que se piensa seguir para la elección del lugar donde deberá construirse el almacén, ni qué sistemas de información y participación a la población prevé el Gobierno en este procedimiento, ni bajo qué condiciones van a participar los candidatos que quieran optar a albergar el ATC. «Esta indefinición —argumentan— crea una gran preocupación en los territorios donde actualmente se almacena provisionalmente el combustible gastado de las centrales nucleares».

La AMAC teme que haya al respecto una política de hechos consumados y que «se continúe con el almacenamiento en las centrales nucleares, sin contar con la opinión de la población e imponiendo decisiones al más viejo estilo».

Por ello los municipios de AMAC acordaron en asamblea exigir al Gobierno el cumplimiento de los acuerdos tomados por el Parlamento de España en otoño de 2005 y del sexto Plan General de Residuos Radioactivos poniendo en marcha un procedimiento real de búsqueda de emplazamiento para un ATC que garantice el respeto a los principios de transparencia, participación y voluntariedad de los candidatos. Asimismo, la asamblea insistió en oponerse a que se construya el almacén sin consenso o que se continúe con estas instalaciones en las propias centrales nucleares.

Desde la AMAC van a impedir la ampliación de las piscinas de almacenamiento de las centrales nucleares y la construcción de Almacenes Temporales Individualizados en estos emplazamientos mientras no haya garantías reales de su temporalidad.



ABC

Caja Rural de Toledo, líder en la tramitación del IEH

El 30 de junio finalizó el plazo de presentación de solicitudes de devolución del Impuesto Especial de Hidrocarburos para todos los agricultores y ganaderos que cumplieran los requisitos establecidos. Caja Rural de Toledo, a través de su red de oficinas, gestionó el 64% de solicitudes de toda la provincia, con 6.286 expedientes presentados. Esta cifra convierte a Caja Rural en la primera entidad financiera colaboradora en la presentación de este tipo de solicitudes de la provincia, que superan los 30 millones de litros bonificados y más de dos millones de euros de subvención.

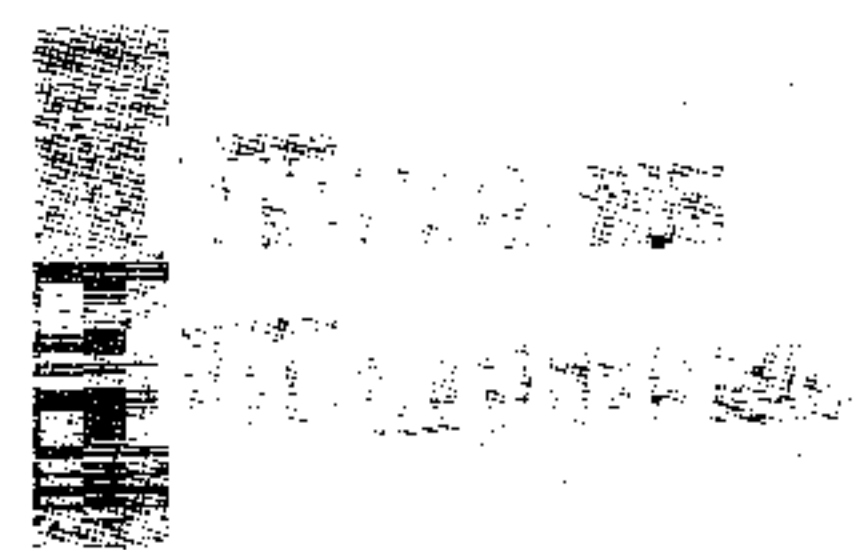

Solaria

La empresa se revaloriza un 34,63%

Solaria, compañía especializada en energía solar y que tiene su sede en Puertollano, se ha revalorizado un 34,63% en su primer mes en Bolsa, después de que sus títulos cerraran la semana pasada a 12,79 euros, frente a los 9,50 euros que pagaron los inversores cualificados en la colocación de su oferta pública de suscripción (OPS). Gran parte de esta subida la consiguió Solaria en su primer día como cotizada, que finalizó con un repunte del 25%, con lo que firmó uno de los mejores estrenos bursátiles de los últimos años.

Cabanillas Ingenieros

La empresa toledana trabajará para SEMI

La Sociedad Española de Montajes Industriales (SEMI), filial del grupo ACS, instalará en sus próximas plantas fotovoltaicas seguidores solares de dos ejes patentados por la empresa toledana Cabanillas Ingenieros, tras llegar a un acuerdo para la fabricación, instalación y

comercialización. Según informó Cabanillas Ingenieros, la empresa de ingeniería toledana ha llegado a un acuerdo con SEMI para que fabrique, instale y comercialice el seguidor solar de dos ejes «Titan tracker». Éste ha sido concebido por Cabanillas Ingenieros y permite el seguimiento solar desde una verticalidad de diez grados, tiene cinco puntos de apoyo y resiste cargas de viento de hasta 150 kilómetros por hora.

Central de Zorita

El desmantelamiento será como en Vandellós

El desmantelamiento de la central nuclear «José Cabrera» de Zorita que tendrá lugar entre 2009 y 2015, incorporará «muchas de las experiencias» adquiridas en Vandellós I, según ha explicado el presidente de la Empresa Nacional de

Residuos (Enresa), Alejandro Pina. También el desmantelamiento de diversas instalaciones de la antigua Junta de la Energía Nuclear (actual Centro de Investigaciones Energéticas, Medioambientales y Tecnológicas, (Ciemat), en Madrid, ha importado algunas de las herramientas que se pusieron a punto a partir del desmantelamiento de Vandellós.

INFRAESTRUCTURAS

El Gobierno adjudica a Enagás el almacenamiento de gas de Yela

EFE

TOLEDO. El Consejo de Ministros otorgó a Enagás, empresa propietaria de la mayoría de las infraestructuras gasistas, la concesión de explotación para el almacenamiento subterráneo de gas natural de Yela, situado en la provincia de Guadalajara.

La inversión prevista para el desarrollo y ejecución del proyecto asciende a 184 millones de euros y Enagás podrá explotar el almacenamiento durante treinta años, prorrogables en dos periodos sucesivos de diez años, según informó el Ministerio de Industria.

La compañía, que preside Antonio Llardén, había recibido en 2001 de la Junta de Castilla-La Mancha el permiso de investigación denominado Santa Bárbara, concesión administrativa previa al inicio de la ejecución del almacenamiento.

Modular las actividades

El Ministerio destaca la importancia de la proximidad del almacenamiento de Yela para contribuir a modular las actividades de operación del sistema gasista que realiza Enagás.

El crecimiento del consumo de gas natural en España de los últimos años ha obligado a desarrollar nuevas infraestructuras de almacenamiento subterráneo de esta materia prima para aumentar las reservas disponibles y contribuir a la garantía del suministro.

La revisión de la planificación energética para el periodo 2005-2011, aprobada en marzo del año pasado, elevó a urgente la calificación de los almacenamientos subterráneos de gas natural.

El CES aconseja hacer un análisis más exhaustivo de las repercusiones de los residuos de construcción

ABC

TOLEDO. El Pleno del Consejo Económico y Social de Castilla-La Mancha ha dictaminado favorablemente el «Proyecto de Decreto por el que se establece el régimen jurídico de control para la producción, posesión y gestión de los residuos de cons-

trucción y demolición», al considerar que hay voluntad de coordinación con la Administración local y el intento del proyecto por diseñar nitidamente las obligaciones del productor y poseedor de residuos así como el régimen administrativo de control, separando los ámbi-

tos de competencia de la Administración local y autonómica.

La intervención de una u otra Administración se hace descansar en los conceptos de «obra menor» y «obra mayor». Pero, a juicio del Consejo, el artículo en el que se incluyen ambas definiciones debería ser re-

tocado para concretar más dichos términos que adolecen de cierta inseguridad jurídica.

Para el CES hubiera sido necesario realizar un análisis y valoración de las repercusiones socioeconómicas de este tipo de residuos basados en datos reales.

Rutas literarias y crecimiento sostenido, claves para Guadalajara

En la primera reunión mantenida entre la consejera de Turismo, Magdalena Valerio, y la presidenta de la Diputación de Guadalajara, María Antonia Pérez León, se puso de manifiesto la necesidad de un crecimiento sostenido del turismo en la provincia y una mejora de las infraestructuras

BELÉN CHAMÓN

El Gobierno regional impulsará en la provincia de Guadalajara las rutas literarias como la del Camino del Cid, el Viaje a La Alcarria o la Ruta del Quijote o el Arcipreste de Hita, así como el turismo de salud basado en centros como el balneario de Trillo. Así lo ha manifestado la consejera de Turismo, Magdalena Valerio, durante un encuentro con la presidenta de la Diputación de Guadalajara, María Antonia Pérez León.

Valerio se refirió a la importancia del sector turístico en la región y aludió a los datos sobre el número de visitantes y pernoctaciones en la provincia de Guadalajara, que se eleva-

ron casi un 14% y un 19%, respectivamente, en el último año y que, en los primeros meses de 2007, «pese a que es difícil mantener estos porcentajes tan elevados», se ha incrementado entre un 6 y un 7%.

Explicó su apuesta por un crecimiento sostenido del turismo, «no un turismo masificado que no podamos atender utilizando parámetros de calidad» sino que ha insistido en que «queremos apostar por la calidad en la prestación de los servicios».

Pérez León aseguró que uno de los objetivos claros para la Diputación será la mejora de las infraestructuras, tanto en nuevas tecnologías como en comunicación terrestre, para acercar los destinos turísticos porque «en esta provincia tene-

mos materia prima y nuestra obligación es que se observe y se visualice», y para ello «vamos a ponernos a configurar nuevos proyectos con toda la imaginación que seamos capaces y trabajar insistentemente para que los proyectos que hay sigan adelante».

Sigüenza

Por otra parte, dentro de esta tendencia seguida por el turismo en la provincia de Guadalajara destaca el caso de Sigüenza, que según los últimos datos hechos públicos por la Consejería de Turismo de la Junta que corresponden a marzo de 2007, Sigüenza se mantiene como segundo destino turístico de la Comunidad de Castilla-La Mancha,

Más de 60.000 turistas han de-

jado su impronta en la Ciudad del Doncel, lo que significa un aumento de más de 1.000 personas con respecto al mismo periodo del año 2006.

Las Comunidades Autónomas de Madrid, Castilla-La Mancha, Comunidad Valenciana y Aragón son las que han enviado un mayor número de turistas a la ciudad. Concha Barahona, responsable segunda de Turismo, ha destacado el aumento de viajeros procedentes de Comunidades Autónomas no limítrofes con la de Castilla-La Mancha, como es el caso de Baleares, que ha incrementado en un 190% la cantidad de visitantes que envía a Sigüenza, o el País Vasco, cuya aportación de turistas a la Ciudad del Doncel ha crecido en un 54%.

ESPAÑA

0,30€

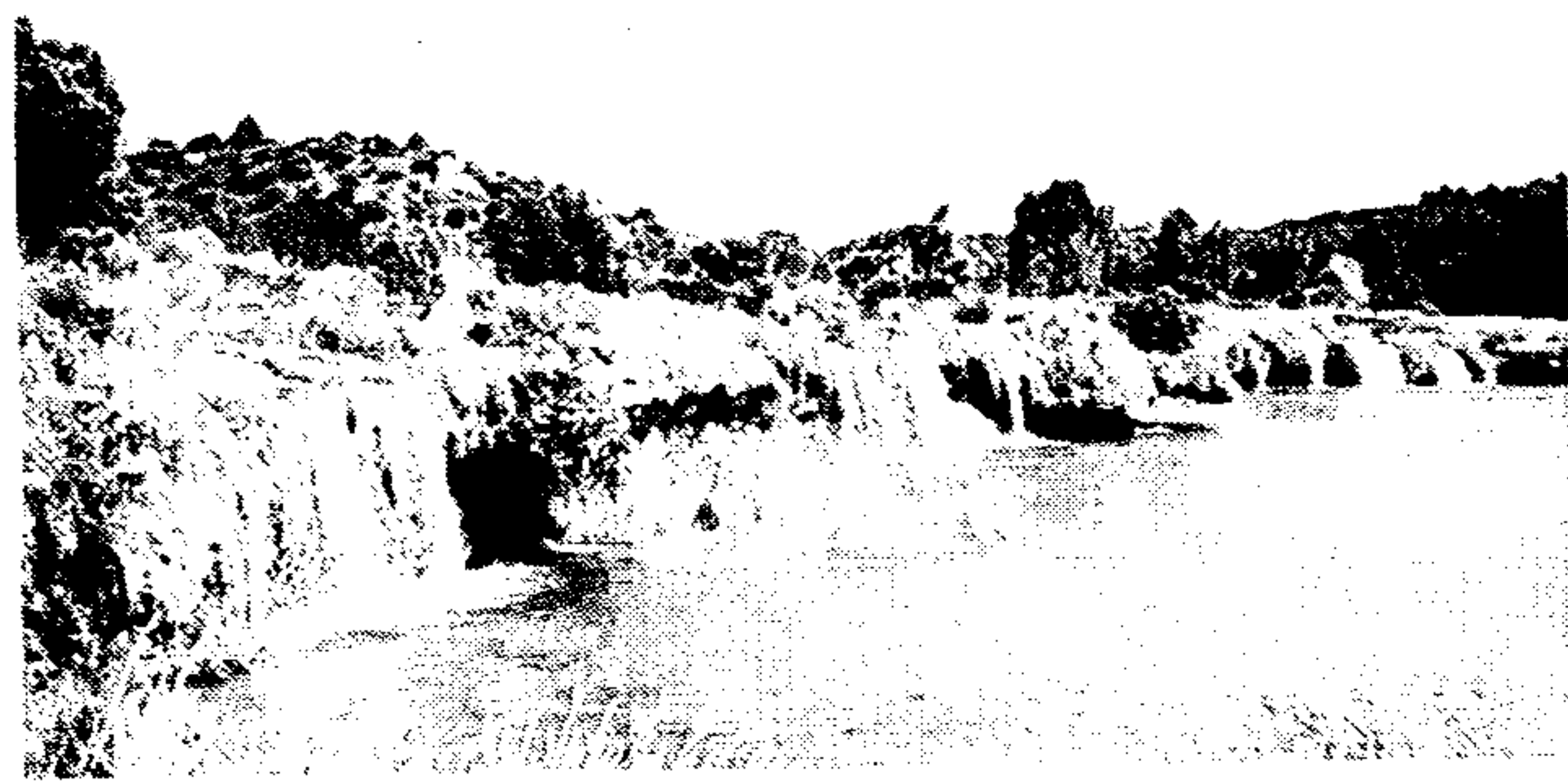

PARQUE NATURAL DE LAS LAGUNAS DE RUIDERA
NATURALEZA

CORREOS
RCM FINMT 2007
FÁBRICA NACIONAL DE MONEDA Y TIMBRE
JCCM

Un sello de las Lagunas de Ruidera

La Fábrica Nacional de Moneda y Timbre-Real Casa de la Moneda ha emitido y puesto en circulación el día 19 de julio un sello de correos dedicado a las Lagunas de Ruidera, uno de los seis parques naturales pertenecientes a la Red de Áreas Protegidas de Castilla-La Mancha. Para el consejero de Medio Ambiente y Desarrollo Rural, José Luis Martínez Guijarro, «la emisión de este sello ha sido una grata noticia para nosotros como forma de reconocer la belleza de las Lagunas y por supuesto la riqueza y singularidad paisajística que las conforman».

El concejal de Turismo de Ciudad Real, presidente de Tierra de Caballeros

J. Y.

CIUDAD REAL. El concejal de Turismo del Ayuntamiento de Ciudad Real, Javier Morales, fue elegido por unanimidad nuevo presidente de la Mancomunidad Tierra de Caballeros y Tablas de Daimiel para los próximos cuatro años.

La elección se produjo en el Pleno de Constitución de esta entidad para la presente legislatura y en el que estuvieron presentes los representantes políticos de los municipios que integran la Mancomunidad como son Ciudad Real, Valdepeñas, Almagro, Villanueva de la Fuente, Daimiel y Villarrubia de los Ojos.

Morales se comprometió a seguir impulsando y afianzando la entidad dedicada al fomento y promoción del turis-

mo «como un referente en la gestión local y mancomunada del turismo».

Comercio

El también presidente del Instituto Municipal y Concejal de Promoción Económica del Ayuntamiento de Ciudad Real, se reunió con su homólogo de la Federación de Comercio, Lucio Moreno, para impulsar y definir una línea de colaboración.

Según Morales «partimos de la idea clara de apoyar al máximo al pequeño y mediano comercio de la capital, al considerarlo uno de los motores más importantes del desarrollo económico de la ciudad». Anunció que desde el Impefe se pondrá a disposición de la Federación de Comercio herramien-

tas e infraestructuras para dar respuesta a un compromiso adquirido durante la campaña electoral.

En base a esta premisa, en el encuentro entre Morales y Moreno se perfilaron algunas posibles líneas de actuación como la promoción y publicidad del pequeño comercio, cursos de formación para empleados y la colaboración del Instituto Municipal de Promoción Económica en la obtención de acreditaciones de calidad.

Además, el concejal de Promoción Económica también se comprometió a elaborar un estudio sobre las características del comercio capitalino, y por su parte, Moreno pidió al Consistorio ayuda para desarrollar el proyecto «Espacio Comercial Abierto».

AGRICULTURA ECOLÓGICA

Amfar aborda en un curso las medidas agroambientales y la comercialización

J. Y.

CIUDAD REAL. La Asociación de Mujeres y Familias del Ámbito Rural (Amfar) de la localidad de Bolaños de Calatrava está impartiendo un curso sobre Agricultura Ecológica cofinanciado por la Junta de Castilla-La Mancha y el Fondo Europeo de Orientación y de Garantía Agrícola (Feoga).

El curso, que constará de catorce jornadas formativas hasta el 9 de agosto, y los ingenieros agrónomos del Gabinete de Ingeniería y Medio Ambiente (Gimaf) Raquel Ramos Gálvez y Mateo García Rastrollo abordarán las medidas agroambientales en el marco de la política de desarrollo rural, la comercialización y consumo de productos ecológicos o las ayudas a la producción ecológica.

Los alumnos también participarán en casos prácticos sobre cultivo y producción de diversos productos ecológicos y visitarán la explotación ganadera de ovino manchego ecológico Fuentillejos, en Poblete y una planta de humus de lombriz de Ciudad Real.

Curso en Villarrubia

Amfar clausuró en Villarrubia de los Ojos dos cursos de Nuevas Oportunidades de Empleo orientados a la realización y diseño de objetos de cerámica. Ambos actividades formativas se enmarcan dentro del convenio de colaboración que Amfar mantiene vigente con el MAPA.

Precisamente, desde el pasado mes de mayo y en este mismo marco de colaboración, la organización ha desarrollado otras once actividades en localidades de la provincia como Daimiel, La Solana, Bolaños, Membrilla o Granátula de Calatrava, todos ellos orientados a la inserción o mejora de la situación laboral.

Los cursos han abordado temas como la prevención de riesgos laborales en el ámbito rural, la manipulación y transformación artesanal de productos agrarios, las propiedades y beneficios del aceite de oliva, los servicios sociales y las nuevas oportunidades de empleo orientados a la geriatría, la cerámica o la tapicería, así como la enología o la informática aplicada a la gestión de explotaciones agrarias.



Asaja organizó en Fercam una concentración de tractores antiguos

Fercam cierra con un balance positivo y el compromiso de aumentar su presupuesto

J. Y.

CIUDAD REAL. La XLVII edición de la Feria Regional del Campo (Fercam) se cerró el pasado domingo en Manzanares con un balance positivo en resultados de ventas, similares a los 9.100.000 euros obtenidos en la pasada edición y con el compromiso tanto del consejero de Industria como del presidente de la Diputación, José Manuel Díaz-Salazar y Nemesio de Lara, respectivamente, de aumentar su participación económica. El presupuesto de 2007 ha sido de 265.000 euros, de los que más del 50% han sido aportados por los expositores, 50.000 euros por la Junta de Comunidades, 24.000 por la Diputación de Ciudad Real y 22.000 euros por el Ayuntamiento manzanareño. Además ha contado con aportaciones de la Cámara de Comercio y otras entidades.

En la jornada de cierre Díaz-Salazar se comprometió a incrementar el próximo año el apoyo económico que el Gobierno regional da a esta muestra, una anuncio que justificó en que Fercam «tiene madurez y ha demostrado ser eficaz». El consejero calificó la Feria Regional del Campo de Manzanares entre las mejores de España, compitiendo con la de Zaragoza, y recordó que aunque el éxito obtenido en 2006 «parecía imposible superarlo», todos los datos y las impresiones recogidos hasta el día de la clausura «apuntan a que la edición de 2007 va a ser todavía más exitosa».

lo que quiere decir que el campo «no se rinde ante las dificultades y tiene más ganas de pelear que nunca».

El presidente de la Diputación, Nemesio de Lara, reconoció el día de la inauguración que esta feria es «rentabilísima» y resaltó la imagen de marca potente de Fercam y la necesidad de apostar por ferias ambiciosas como ésta.

La feria se celebró entre el 18 y 23 de julio y contó, un año más, con el 100% de ocupación

Exposición de tractores

Asaja Ciudad Real participó activamente en la Feria del Campo con distintos actos, si bien el más llamativo fue la IV edición de la Concentración de Tractores Antiguos en la que participaron 34 tractores. Agricultores de Daimiel, Pedro Muñoz, Arenales de San Gregorio, Bolaños de Calatrava, Moral de Calatrava, Valdepeñas, Campo de Criptana, Membrilla y Tomelloso exhibieron sus tractores antiguos de más de 40 años de antigüedad —y sorprendentemente conservados— por las comarcas de Carrión de Calatrava, Torralba de Calatrava y Daimiel, finalizando su recorrido en el Recinto de la Feria Regional del Campo de Manzanares. La organización celebró una comida entre tractoristas y representantes de Asaja Ciudad Real en Daimiel.

repartida en 219 expositores que acogieron las 1.300 marcas de maquinaria de diversos sectores económicos, que equivalían a algo más de 33,5 millones de euros, y que en un 45% correspondían al sector de riegos y maquinaria agrícola, un 15% al sector turismo y un 10% al de automoción.

En la muestra han estado representadas nueve comunidades autónomas como son Valencia, Andalucía, Madrid, Cataluña, Navarra, Castilla y León, Extremadura y Aragón, además de Castilla-La Mancha.

El alcalde de Manzanares, Miguel Ángel Pozas consideró que los 47 años de historia de Fercam suponen una atractiva carta de presentación para demostrar la calidad de la feria.

El portavoz de agricultura del Grupo Socialista en las Cortes regionales, Antonio Salinas, calificó la feria como «una manifestación importantísima de los avances tecnológicos que está experimentando el sector agrario». A su juicio, ha evolucionado como la propia agricultura «pasando de la muy tradicional a una mucho más moderna y competitiva».

Salinas situó a Fercam al nivel de la que se celebra en Zaragoza porque apuesta por el desarrollo del sector agrario y la innovación tecnológica. «Creo que dentro de poco en Fercam estarán las últimas innovaciones del sector agrario como fuente de energías renovables», manifestó.

Bodegas Ayuso

Premios para «Finca los Azares»

A la extensa lista de premios obtenidos por «Estola» a lo largo de su historia —desde 1965—, ahora la empresa de Villarrobledo Bodegas Ayuso ha conseguido con su vino «Finca los Azares» seguir cosechando éxitos. Así el blanco 2006 sauvignon blanc y el tinto 2003 merlot y cabernet sauvignon han conseguido sendas medallas de oro y plata en dos de los más prestigiosos concursos internacionales, el Challenge International Du Vin, de Burdeos, y el Concurso Mundial de Bruselas.

Alimentos

Exposiciones en Corea, Singapur y Tailandia

La Cámara de Comercio e Industria de Toledo, con el apoyo de otras Cámaras de la región y con el patrocinio del Instituto de Promoción Exterior de la región, coordinará con las Cámaras de Comercio de Burgos, Ciudad Real, La Rioja y Orense, en colaboración con las Oficinas Comerciales de España en Singapur, Bangkok y Kuala Lumpur, la II Exposición de Vinos y Alimentos de España, que tendrá lugar del 4 al 6 de septiembre. Otra exposición de alimentos tendrá lugar los días 19 y 20 de noviembre en el Hotel Shilla en Seúl, Corea del Sur.

Fusión

Nace Oleovinícola Laboreña

Las cooperativas Nuestra Señora del Sagrario y San Carlos Borromeo de Las Labores (Ciudad Real) adoptaron en sus respectivas Asambleas Generales, celebradas el pasado 15 de julio, sendos acuerdos de fusión de ambas cooperativas para la constitución de una nueva sociedad que se denominará Oleovinícola Laboreña. Nuestra Señora del Sagrario, con más de 300 socios, se dedica a la actividad de bodega, y San Carlos Borromeo es almazara de aceite de oliva, con más de 600 socios.



Las lluvias y el granizo han mermado la producción de Berenjena de Almagro

Berenjena

La cosecha será inferior a la del año pasado a pesar del aumento del cultivo

ABC

Las lluvias y el granizo registrados a finales del mes de mayo y la inestabilidad del tiempo en las últimas semanas van a provocar mermas importantes en la campaña de producción de la berenjena de Almagro.

Según el gerente de la Indicación Geográfica Protegida, Ángel Castro, «inclemencias meteorológicas han provocado una importante disminución de la producción de la planta, que será muy difícil de recuperar durante el tiempo que se extienda la campaña».

Está previsto que la cosecha será igual o inferior a la del año pasado, pese a que el número de hectáreas sembradas había aumentado con respecto a campañas anteriores.

La cifra rondará los 1.9 millones de kilos de berenjena de Almagro que se recolectaron el año pasado y que pasarán a ser producidas y envasadas en las cuatro fábricas —dos en Almagro y dos en Bolaños de Calatrava— que tienen previsto elaborar esta típica hortaliza manchega.

Castro aseguró que la demanda de berenjena de Almagro con indicativo de calidad

ha aumentado en estos últimos tres años como consecuencia del gran esfuerzo e inversión que fabricantes y agricultores, junto al Gobierno regional, están haciendo para promocionarla.

Al tratarse de un producto hortícola que no puede obtenerse en otra época ni de otro sitio, la producción es limitada, tanto que en estos últimos meses todos los fabricantes han tenido que aplazar o suspender pedidos de algunas de las especialidades por falta de existencias.

El gerente de la indicación geográfica protegida manifestó que los agricultores habían previsto un aumento en la producción en torno al 20 por ciento, que equivaldría a 2,2 millones de kilos. Sin embargo, «la inestabilidad climática ha provocado que las casi sesenta hectáreas cultivadas empiecen a producir más tarde de lo previsto, lo que producirá una reducción del rendimiento final», dijo Castro.

El precio mínimo para el agricultor ha quedado fijado este año en 0,432 euros más IVA en las fábricas, garantizándose así la retirada de la mercancía y la rentabilidad en las explotaciones.

OCM del Vino

El PP pide a la Junta que presente alternativas

La presidenta del PP de Castilla-La Mancha, María Dolores Cospedal, ha instado al Gobierno regional a que presente en las Cortes «la supuesta» alternativa que tiene al proyecto de Bruselas de la OCM del Vino. Insistió en la necesidad de que la Junta «muestre» el producto de su trabajo en forma de una

alternativa concreta a la propuesta de la comisaría europea para la OCM del Vino. Cospedal considera que debe darse cuenta en las Cortes de Castilla-La Mancha de la «supuesta» alternativa que está elaborando el Gobierno regional, «pues hasta el momento sólo hemos oído mucha palabrería y nada concreto» y los agricultores «están muy preocupados ante lo que les puede caer tras oír la propuesta de Fischer». Aseguró que el PP va a luchar porque los seguros agrarios sean más accesibles a los agricultores, se va a oponer al arranque masivo de viñedo y a la desaparición de las ayudas a la destilación del alcohol de uso de boca.



Este año se han formalizado más de 700 contratos en Cuenca

Campaña de ajo

Disminuyen los asentamientos

El número de asentamientos de trabajadores extranjeros que acuden a la recogida del ajo en la provincia de Cuenca ha disminuido con respecto a años anteriores, gracias a los más de 700 contratos que se han formalizado para el desarrollo de la campaña a trabajadores rumanos y búlgaros. El subdelegado del Gobierno en Cuenca, Julián

Grimaldos, ha indicado que la formalización de estos contratos ha propiciado «que haya una mayor tranquilidad en toda la zona» de La Mancha conquense donde habitualmente se cultiva el ajo, en municipios como Las Pedroñeras, San Clemente, El Pedernoso y La Alberca de Záncara. Para la campaña de este año se han contratado a 730 trabajadores, en su totalidad rumanos y búlgaros, que estaban sin trabajo y residen en España como ciudadanos de la Unión Europea.

Cereal

Aceptable producción y precios este año

La Asociación Agraria de Jóvenes Agricultores (Asaja) de Toledo ha valorado la última campaña cerealista ya que la producción fue «media alta» y los precios «aceptables». Según Asaja, la cosecha de trigo y cebada rondó entre 3.500 y 4.000 kilos por hectárea, excepto en los municipios afectados por las tormentas de junio, una cifra superior a la

de años anteriores. Al buen resultado de la cosecha se añade un repunte en los precios que están cobrando los agricultores, que, en localidades como Consuegra o Santa Cruz de la Zarza, rondan los 15 céntimos de euro mientras que la cotización del trigo duro alcanza los 21 céntimos. Los precios de origen están por encima de los 10 u 11 céntimos que se pagaban por la cebada el año pasado debido al «descenso de la producción mundial destinada al consumo».

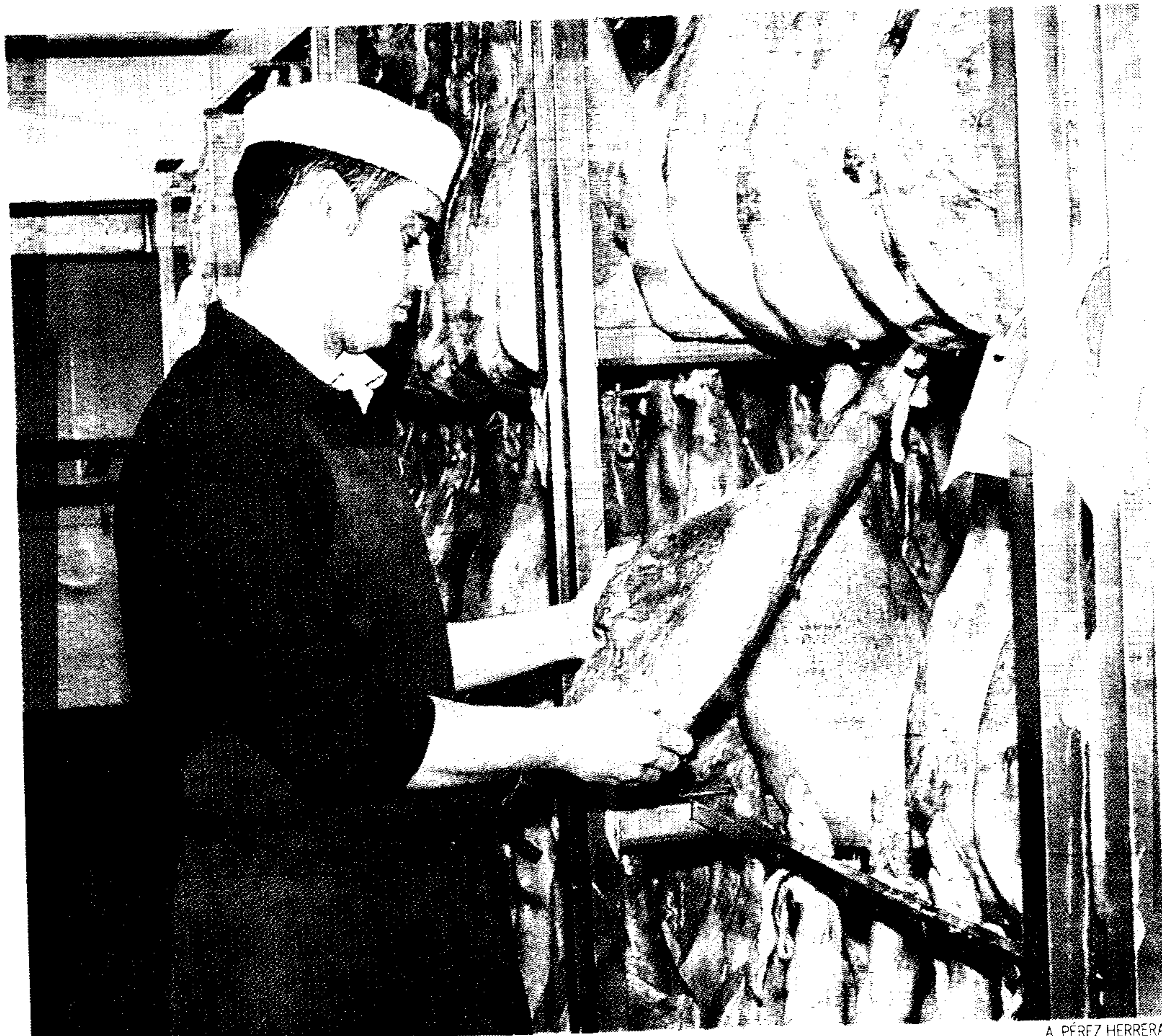

Castilla-La Mancha es la principal productora de España en jamón serrano

A. PÉREZ HERRERA

La UCLM colaborará en la mejora de la comercialización de los jamones de cerdo blanco

Ha firmado un contrato con la Fundación Jamón Serrano y se encargará del programa el grupo «Investigadores Carnis»

ABC

TOLEDO. La Universidad de Castilla-La Mancha ha firmado un contrato con la Fundación del Jamón Serrano para la mejora de la caracterización de los jamones de cerdo blanco, con lo que la institución presta así su apoyo a uno de los productos emblemáticos de nuestro país.

La colaboración entre la UCLM y la Fundación del Jamón Serrano será por un período de cinco meses y medio y el fin último es el mejorar la calidad y comercialización de esta carne. El acuerdo fue firmado por el vicerrector de Investigación, Francisco José Quiles, quien se refería a este acuerdo como «ejemplo» de acercamiento entre la Universidad y la sociedad, el secretario de la Fundación del Jamón Serrano, José Godoy Álvaro, y las investigadoras del grupo Carnis, Antonia García Ruiz y Almudena Soriano Pérez.

El grupo «Investigadores Carnis», perteneciente al área

de Tecnología de los Alimentos de la Facultad de Ciencias Químicas de la UCLM, se encargará de poner en marcha este programa de cinco meses y medio de duración que cuenta con una financiación de 25.100 euros.

Francisco José Quiles destacaba la importancia que para la UCLM tiene este acuerdo, ya que Castilla-La Mancha es la principal productora de España en jamón serrano con un total de 15 millones de piezas anuales. Según el vicerrector, este convenio es «una muestra más» de la colaboración entre la Universidad y la empresa.

El representante de la Fundación del Jamón Serrano ha señalado que la colaboración con la UCLM se enmarca dentro de las líneas de mejora de los sistemas productivos en los que hace hincapié la Fundación.

La investigadora de la UCLM Antonia García ha apuntado al trabajo que llevará a cabo el grupo «Investigado-

res Carnis». Éste tiene por título «Determinación de la calidad físico-química y sensorial de jamones de cerdo blanco» y su objetivo principal es la caracterización de este tipo de carne.

Estudios como éste permiten una mayor y mejor caracterización del producto, lo que será de gran importancia y utilidad tanto para las empresas del sector de cara al marketing y a la comercialización de dichos productos, como para los consumidores que están cada vez más interesados en tener información específica sobre los alimentos que consumen.

El grupo de investigación «Investigadores Carnis» está formado por las doctoras Antonia García Ruiz y María Almudena Soriano Pérez, y pertenece al área de Tecnología de los Alimentos de la UCLM.

Los miembros del equipo investigador poseen una amplia experiencia en caracterización de carne fresca y de productos cárnicos curados, cocidos, etc.. Este conocimiento queda avalado por un gran número de publicaciones en revistas científicas internacionales y nacionales, así comunicaciones a congresos, tesis doctorales, DEA y trabajos fin de carrera.

INVESTIGACIÓN GANADERA

Se abren nuevas vías para contribuir a la supervivencia de la oveja negra manchega

El sexto boletín del Banco de Recursos Genéticos aborda el efecto del método de recolección en las muestras de semen

ABC

TOLEDO. La posibilidad de recuperar gametos viables de machos muertos es una vía muy interesante de cara a la conservación de especies y variedades de animales domésticos en peligro de extinción. Las conclusiones del estudio publicado en el último boletín sobre conservación de razas ganaderas amenazadas, que editan conjuntamente la Universidad de Castilla-La Mancha y el Centro Regional de Selección y Reproducción Animal de la Junta de Comunidades, ponen de manifiesto que las muestras, obtenidas por diferentes métodos, no presentan grandes diferencias.

Los métodos de recogida de semen para disponer de material genético suficiente en técnicas de reproducción asistida son el tema abordado en el último boletín del Banco de Recursos Genéticos. Se ha analizado si la calidad del semen obtenido por diferentes procedimientos (electroyaculación y post-mortem) es diferente. Las conclusiones demuestran que la calidad del semen obtenido por electroyaculación de animales vivos.

Así, los valores seminales obtenidos por las dos técnicas

utilizadas, apuntan a que el porcentaje de espermatozoides con movimiento progresivo en las muestras obtenidas en ejemplares vivos ha sido de un 69,19%, mientras que en animales fallecidos el porcentaje ha alcanzado el 68,98. En este parámetro se ha tenido en cuenta la velocidad curvilínea, la velocidad rectilínea y la velocidad lineal, siendo las mediciones similares en ambos casos.

La similitud de las muestras conseguidas con una y otra técnica abren la puerta a la investigación para la utilización con buenos resultados del semen de animales muertos. Así, algunas razas o variedades, como la variedad negra de la raza ovina manchega, al igual que otras razas domésticas o en peligro de extinción, tienen más fácil garantizar su supervivencia.

La edición de estos boletines es parte del trabajo que desarrolla el Grupo de Biología de la Reproducción de la Universidad de Castilla-La Mancha y el Cersyra. Un proyecto financiado por la Consejería de Agricultura para la creación de un Banco de Recursos Genéticos que permita conservar las razas de animales domésticos amenazados en Castilla-La Mancha.

La campaña lechera acaba sin rebasar la cantidad de referencia nacional

ABC

TOLEDO. La actual campaña lechera en España se ha cerrado sin rebasar la cantidad de referencia nacional asignada. Según informa el Ministerio de Agricultura, el Fondo Español de Garantía Agraria (FEGA) devolverá los cinco millones y medio de euros a los 13.000 ga-

naderos afectados. Esta devolución, que se hará efectiva en los próximos días, se debe a las retenciones a cuenta del pago de la tasa láctea. Este año, España no tendrá que liquidar importe alguno al FEGA en este concepto, tras dos períodos consecutivos en los que las entregas superaron a la cuota asignada.

2007 GRAN SELECCIÓN

VINO

Escuchar, el trasiego de la botella recia, robusta, severa, a la copa frágil y ligera, de boca ancha y tallo largo. Un murmullo inconfundible que presagia aromas, colores y sabores ricos en matices que enamoran al paladar más exigente.

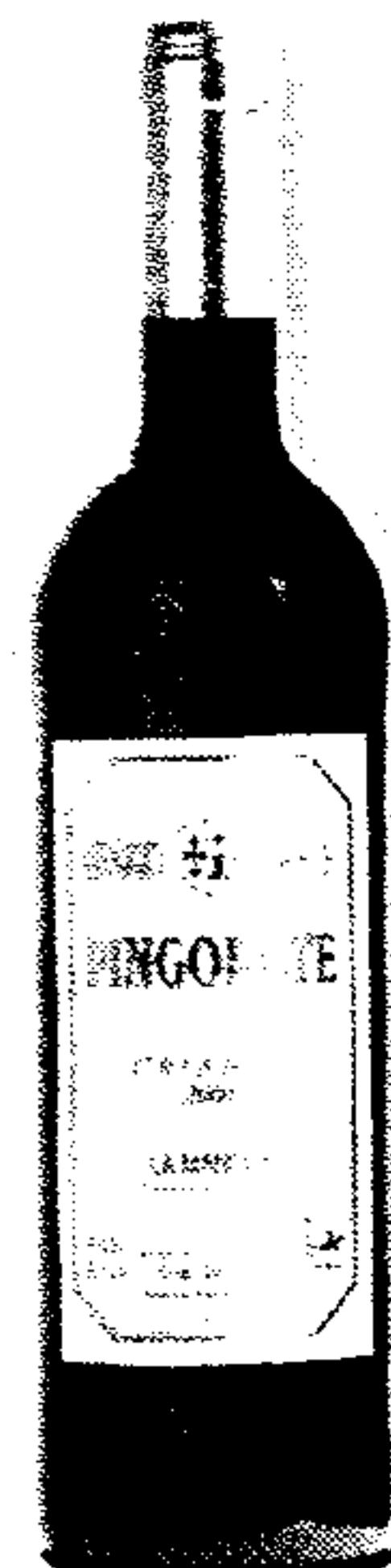

PREMIO GRAN SELECCIÓN

Vino tinto de más de 2 años, con más de 6 meses en bodega

PINGOROTE

PREMIOS SELECCIÓN



**ALTOS
DEL CABRIEL**
VILLAMALEA
(Albacete)
TLF.: 967 483 257

BLANCO



**TORRE
DE GAZATE**
TOMELLOSO
(Ciudad Real)
TLF.: 926 513 004

ROSADO



YUGO
SOCUÉLLAMOS
(Ciudad Real)
TLF.: 926 530 388

VINO TINTO JOVEN



**MISTERIO DE
FONTANA**
FUENTE DE PEDRO
NAHARRO (Cuenca)
TLF.: 969 125 433

VINO TINTO
de menos de 2 años en
bodega entre 1 y 6 meses



PINGOROTE
VILLANUEVA DE
ALCARDETE (Toledo)
TLF.: 925 166 350

VINO TINTO
de más de 2 años con más
de 6 meses en bodega



**OJOS DEL
GUADIANA**
VILLARRUBIA DE LOS
OJOS (Ciudad Real)
TLF.: 926 896 135

VINO TINTO
de más de 3 años con más
de 1 año en bodega



GRAN ORISTAN
VILLARROBLEDO
(Albacete)
TLF.: 967 141 907

VINO TINTO
de más de 5 años con más
de 2 años en bodega



VITIS NATURA
QUINTANAR DEL REY
(Cuenca)
TLF.: 659 962 922

VINO
de producción ecológica

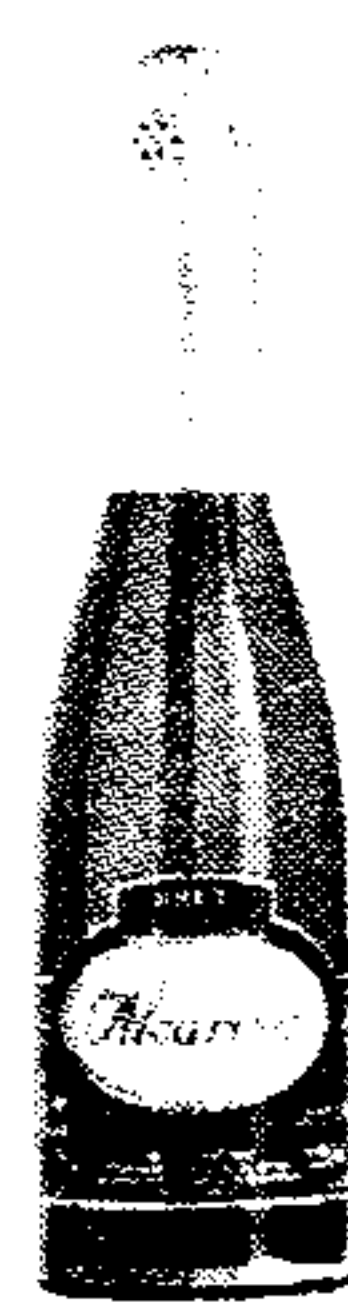

ALCARDET
VILLANUEVA DE
ALCARDETE (Toledo)
TLF.: 925 166 375

ESPUMOSO