

Joyerfa MONTERO
OPTICA - RELOJERIA
Aparatos para Sordos
(Philips)
Plaza del Generalísimo

Dña. LOLA UZABAL MARTIN
Pl. Capuchina 3-2º-2ª
TOLEDO

EBORA
La única IMPRENTA de
Talavera, dotada con
IBM y OFFSET
Mas limpieza y perfección en
sus trabajos
San Francisco, 23 - Telf. 80 04 45

Director: FRANCISCO FERNANDEZ VEGUE

Barrio de la Solana

**EL AYUNTAMIENTO NO
HA RECIBIDO LAS OBRAS**

**EL MINISTERIO
DE LA VIVIENDA
ESTA OBLIGADO A
ENTREGARSELAS EN
PERFECTO ESTADO**

(Comentario en página 3)

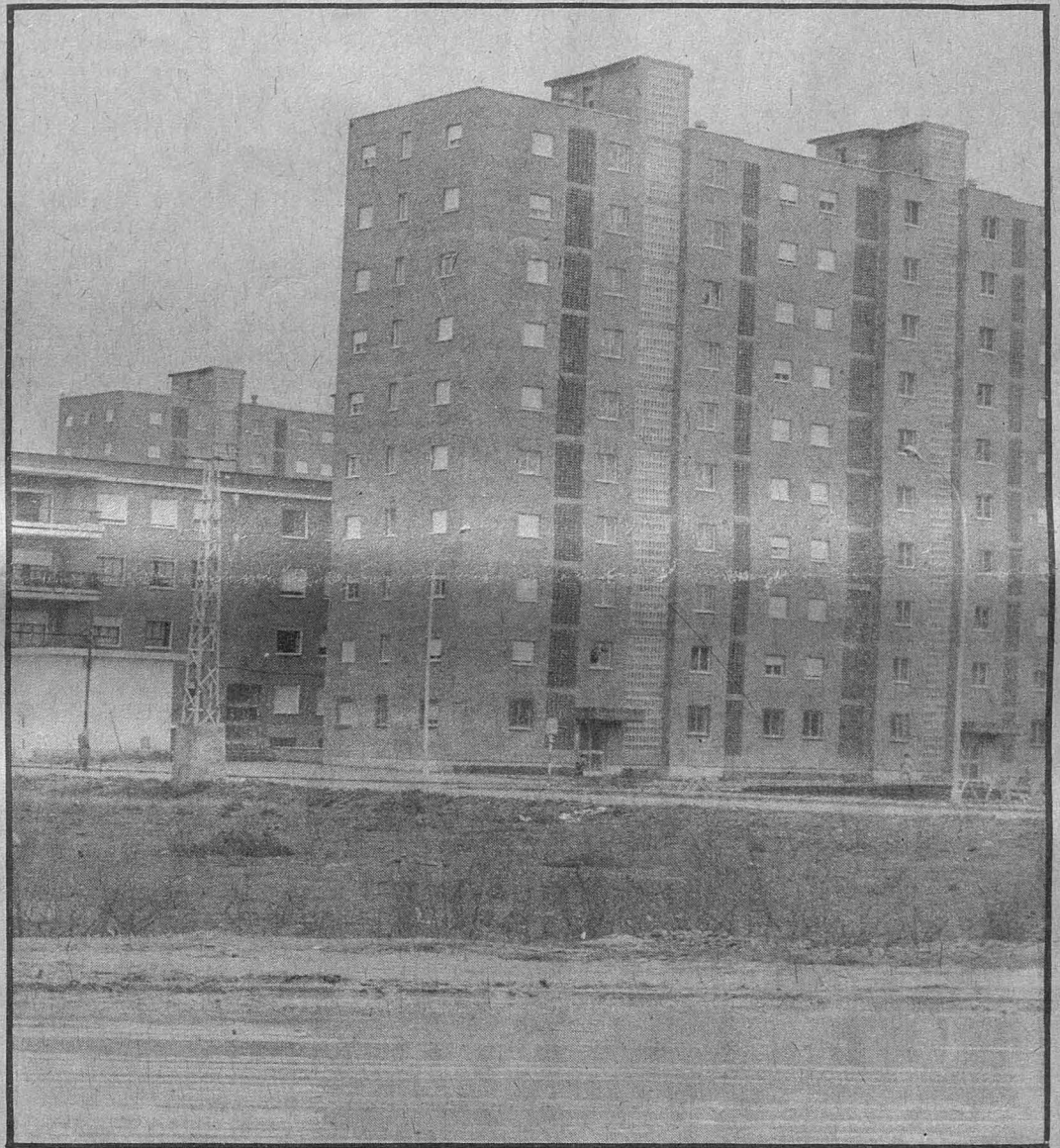

Tenis

El delegado local Tiburcio Serrano ha designado el equipo de Talavera que próximamente se enfrentará al de Toledo en encuentros en las dos ciudades. De esta confrontación saldrá el equipo de jugadores que representará a la provincia de Toledo en los próximos campeonatos de España provinciales. El equipo está compuesto por los siguientes jugadores: Miguel Angel Gonzalo Vidal; José García-Barroso Cañizares; Rafael Gonzalo Vudal; Segundo Esteban García; Antonio Martín Miranda y Benedicto Tapetado García. Jugadora femenina, Natividad Martín Tornero.

FUTBOL

2-1. El Talavera perdió en Torrejón. - Terreno de juego impracticable - Se demostró gran preparación física.

¿ADONDE VA TOLEDO?

**Entrevista con
JESUS LABORDA**

AGENDA

FARMACIAS DE URGENCIA

DURANTE LOS DIAS
26 ENERO AL 1 FEBRERO

Día 26:
D. MANUEL GOMEZ-SERRANILLOS
Corredera, 7. Telf. 800240
Día 27:
D. ABEL MARTINEZ BERNAL
Corredera, 28. Telf. 800398
Día 28:
D. ARGIMIRO GARCIA MUÑOZ
Puerta de Cuartos, 8. Telf. 801320
Guardia nocturna
y D. MANUEL DE PEREDA ROCHELT
Carretera Cervera, 39. Telf. 802615
Día 29:
D. ARGIMIRO GARCIA MUÑOZ
Puerta de Cuartos, 8. Telf. 801320
y D. MANUEL DE PEREDA ROCHELT
Carretera Cervera, 39. Telf. 802615
Día 30:
D. ARGIMIRO GARCIA MUÑOZ
Puerta de Cuartos, 8. Telf. 801320
Guardia nocturna
y D. MANUEL DE PEREDA ROCHELT
Carretera Cervera, 39. Telf. 802615
Día 31:
D. MANUEL DE PEREDA ROCHELT
Carretera Cervera, 39. Telf. 802615
Guardia nocturna
y D. ARGIMIRO GARCIA MUÑOZ
Puerta de Cuartos, 8. Telf. 801320
Día 1:
D. J.M. MARTINEZ MANTEROLA
Portiña San Miguel, 39. Telf. 800174
Guardia nocturna
y D. M. RAMOS GOMEZ-OLMEDO
Paseo Estación, 21. Telf. 801928

30.000 PTAS. PUEDE GANAR AL MES

continuadamente en su casa, rea-
lizando varios trabajos fáciles, o
direcciones a mano o a máquina.
Información enviando sobre fran-
queado con sus señas, al apartado
27047. Madrid.

La Voz de Talavera, semanario
de información local y comar-
cal, sigue una línea indepen-
diente en sus criterios y opi-
niones. Por eso, ni se solidariza
ni acepta como suyas las opi-
niones que en sus escritos
exponen sus colaboradores,
tanto fijos como ocasionales.

La Voz de Talavera

Semanario Comarcal

Fundado en 1952

Depósito Legal: TO 64.1958

Edita: Prensa, Promoción y
Desarrollo, S. A.

Redacción y Administración:

Ramón y Cajal, 5.
Teléfono 80 33 90

Imprime:

Imprenta EBORA

San Francisco, 23-Telf. 80 04 45

ESTABLECIMIENTOS DE CREDITO

BANCO DE BILBAO, Banderas de Castilla, 2. Telf. 804400.
BANCO DE ESPAÑA, Avda. José Antonio, 8. Telf. 804058.
BANCO ESPAÑOL DE CREDITO, San Francisco, 31. Telf. 802050.
BANCO DE MADRID, Avda. de Toledo, 26. Telf. 804100.
BANCO POPULAR ESPAÑOL, Banderas de Castilla, 2. Telf. 804500.
CAJA DE AHORROS Y MONTE DE PIEDAD DE MADRID, San Francisco, 29. Telf. 800286.
CAJA DE AHORRO PROVINCIAL DE TOLEDO, Avda. de Toledo, 29. Telf. 801367. Agencia Urbana, Santo Domingo, 1. Telf. 800271.
CAJA POSTAL DE AHORROS, San Francisco, 10. Telf. 800895.
CAJA RURAL CRETA, San Isidro, 4. Telf. 803200.

Horario de Autobuses

SALIDAS:

Aldeanueva: 13,30 y 19,15.— Arenas: 15.— Casavieja: 13,30 y 18.— Carrascalejo: 17.— Campillo: 16,45.— Cazalegas: 14 y 19,30.— Espinoso: 13,30 y 19,15.— Herrera: 10,15.— Navalucillos: 13,30 y 19,15.— Madrid: 5,15, 7, 9,30, 10,30, 12,30, 14, 17 y 19,30.— Madrid-Badajoz: 9,50 y 15,50.— Madrid-Cáceres: 11,13 y 17,21.— Madrid-Guadalupe: 10,05 y 16,25.— Miajadas-Madrid: 12,15 y 17,55.— Madrid-Trujillo: 11,44, 14,42 y 17,43.— Montesclaros: 13,30, 18,30 y 19,30.— Navalcán: 11,30, 13,30, 17 y 19,30.— Pedro Bernardo: 19,15.— Puebla-nueva: 13,30 y 19,15.— Puebla de Montalbán: 13,30 y 19,15.— Real de San Vicente: 13,30 y 19,15.— Sevilleja: 16,30.— Toledo: 8, 9,15, 9,45 y 16,30.— Valdeverdeja: 13,30 y 18,15.— Ventilla: 14.— Jarandilla: 19,15.— Mora de Toledo: 17.

DOMINGOS:

Toledo: 9,45 y 20.

ENTRADAS:

Aldeanueva: 9 y 16,30.— Arenas: 10.— Badajoz-Madrid: 12,35 y 18,35.— Cáceres-Madrid: 11,08 y 17,16.— Casavieja: 9 y 16.— Carrascalejo: 8,45.— Campillo: 9.— Cazalegas: 9,30 y 16.— Espinoso: 9 y 16,30.— Guadalupe-Madrid: 9 y 17,45.— Herrera: 12.— Navalucillos: 9 y 16.— Madrid: 9,30, 11,30, 13, 16, 19, 21, 22, 23,30.— Miajadas-Madrid: 12, y 16,45.— Montesclaros: 7,35, 9,15, 10 y 15,15.— Navalcán: 8,45, 9, 9,20, 12,20 y 16.— Pedro Bernardo: 9,10 y 16,15.— Puebla-nueva: 9 y 16.— Puebla de Montalbán: 9 y 16.— Real de San Vicente: 9,10 y 16.— Sevilleja: 9,10.— Toledo: 9,15, 15,30, 16,30 y 17,30.— Trujillo-Madrid: 11,39, 14,37 y 17,38.— Valdeverdeja: 9,15.— Ventilla: 10,45.— Jarandilla: 10,15.— Mora de Toledo: 9.

DOMINGOS:

Toledo: 10,40 y 22,30.

Horario de Trenes

PROCEDENTES DE MADRID:

Tren Lusitania Expreso, procedente de Madrid (Atocha) con destino a Lisboa: llegada a Talavera a la 1,12; salida de Talavera a la 1,22.

Omnibus (Correo), Proc. Madrid (Atocha) con Dest. Cáceres y Salamanca: Llega a Talavera a las 11,13; salida a las 11,48.

Ferrobús, Proc. Madrid (Atocha) con Dest. a Talavera. Llegada 12,47.

Ter, Proc. Madrid (Chamartín) con Dest. a Lisboa. Llegada a Talavera 11,29; salida a las 11,30.

Taf, Proc. Madrid (Atocha) con Dest. a Badajoz. Llegada a Talavera 17,10; salida 17,11.

Ferrobús, Proc. Madrid (Atocha) con Dest. Navalmoral de la Mata. Llegada a Talavera 21,59; salida a las 22.

CON DESTINO A MADRID:

Lusitania Expreso, Proc. de Lisboa, con Dest. Madrid (Atocha). Llegada a Talavera a las 7,31; salida a las 7,40.

Ferrobús, Proc. de Navalmoral de la Mata, con Dest. Madrid (Atocha). Llegada a Talavera a las 8,25; salida a las 8,27.

Taf, Proc. de Badajoz, con Dest. Madrid (Atocha). Llegada a Talavera a las 12,21; salida a las 12,22.

Ferrobús, Proc. de Talavera, con Dest. Madrid (Atocha). Salida a las 13,45.

Ter, Proc. de Lisboa, con Dest. Madrid (Chamartín). Llegada a Talavera a las 16,45; salida a las 16,46.

Omnibus (Correo), Proc. de Cáceres, con Dest. Madrid (Atocha). Llegada a Talavera a las 17,36; salida a las 17,46.

TELEFONOS DE URGENCIA

| | |
|---------------------------|----------|
| BOMBEROS | 80 30 80 |
| CASA DE SOCORRO | 80 02 93 |
| GUARDIA CIVIL | 80 13 81 |
| INSPECCION VIGILANCIA ... | 80 00 37 |
| POLICIA | 80 05 39 |
| TAXIS: | |
| Plaza Generalísimo | 80 02 69 |
| Paseo del Prado | 80 14 72 |



HORARIO DE MISAS

DIAS DE PRECEPTO

POR LA MAÑANA:

7,45: MM. Bernardas y Siervas de María. 8,00: Ntra. Sra. del Carmen. 8,30: San Francisco, MM. Agustinas y Hermanitas de los Pobres. 9,00: Santiago, Ntra. Sra. del Carmen y MM. Carmelitas. 9,30: Providencia, Compañía de María, Benitas y Colonia del Prado. 10,00: San Francisco, Ntra. Sra. del Carmen, Santos Mártires y San Prudencio. 10,30: San Andrés. 11,00: Santiago, Ntra. Sra. del Carmen, Ermita del Prado, Salvador, Sta. María del Cerro y Colegio "Madre de la Esperanza". 11,30: San Juan de Avila (Asilo) y Patronio de San José. 12,00: San Francisco, Ntra. Sra. del Carmen, Santos Mártires, Instituto, Hospital. 12,30: San Andrés, Hermanitas de los Pobres y Agustinas. 1,00: Santiago y Ntra. Sra. del Carmen.

POR LA TARDE:

6,30: Ermita del Prado (de octubre a mayo). 7,00: Ntra. Sra. del Carmen, Santiago y Santos Mártires (de octubre a mayo). 7,30: San Andrés. Y Santiago (de mayo a octubre). 8,00: San Francisco y Ntra. Sra. del Carmen. Ermita del Prado y Santos Mártires (de mayo a octubre).

MISAS VESPERTINAS EN LAS VISPERAS DE LOS DIAS DE PRECEPTO

7,00: Santos Mártires, San Juan de Avila (Asilo) y Santiago (de octubre a mayo). 7,30: Santiago. 8,00: Ntra. Sra. del Carmen, San Andrés y San Francisco. Santos Mártires (de mayo a octubre).

TOMAS MUÑOZ
CALEFACCIONES
SANEAMIENTO
Instalaciones Fuel-oil
Matadero, 10. Telf. 80 07 43
TALAVERA

BOLETIN DE SUSCRIPCION

D.
con domicilio en provincia de
calle o plaza núm. se suscribe al
Semnario Comarcal "LA VOZ DE TALAVERA", Ramón y Cajal, 5, Talavera de la
Reina, por espacio de un año.

Importe Nacional 780 Pesetas

Importe Extranjero 910 Pesetas.

Forma de pago: marque con una X la fórmula deseada:

Metálico
Giro postal
Contra reembolso
Transferencia bancaria

Para domiciliación Bancaria, envíenos, por favor también relleno y firmado, este mensaje:

Sr. Director del Banco

Muy Sres. míos:

Sírvanse atender hasta nueva orden el pago de los recibos correspondientes a la suscripción de "LA VOZ DE TALAVERA" con cargo a mi cuenta número

Firma

El Polígono de la Solana es una vergüenza

Sigue lloviendo de vez en cuando. Y tenemos que seguir ocupándonos del Polígono de La Solana, porque lo que iba a ser y debería serlo el barrio más bonito y más racional de Talavera, es un fraude que está tan a la vista que casi nos releva de todo comentario. Pero no podemos callar.

Denunciábamos hace un par de semanas el estado del pavimento, levantado ya en muchos sitios y totalmente intransitable en su enlace con la Avda. de Pío XII. Denunciábamos que el barrio está casi totalmente a oscuras porque no se reponen las luces que por el uso se van fundiendo, denunciábamos también la falta de zonas verdes que estaban proyectadas y denunciábamos, sobre todo, el hecho de que si bien el Ministerio de la Vivienda prohibió a Cooperativas y a particulares - con acertado y realista criterio - la elevación de más de cuatro plantas en las construcciones de dicha zona, cuando ha llegado el momento de que el propio Ministerio utilice estos terrenos y realice sus propias construcciones, ha levantado tres antiestéticos bloques-colmena de diez pisos de altura, que cierran el barrio, que lo rompen en su estética, que desvirtúan la idea inicial de su construcción, que denotan un interés económico desmedido donde sólo debería existir un interés social y que ahora, según noticias fidedignas, se va a "completar" con la construcción de otros nuevos bloques de diez pisos por el propio Ministerio, que acabarán cerrando todas las perspectivas gratas que tenía el barrio y que, al parecer, mermarán aún más los terrenos destinados a zonas verdes.

Es lamentable todo esto en sí. Pero es que ocurre que a Talavera le venimos censurando la anarquía constructiva, el exceso de pisos, de alturas, en calles estrechas y no preparadas para recibir la enorme concentración de personas que ello supone en áreas restringidas de terreno. Y cuando llega el momento de que es el propio Ministerio de la Vivienda quien proyecta alturas que se salen del proyecto y de la convivencia general, no existe entonces ningún inconveniente y la obra se lleva adelante.

Son muchas, muchísimas, las cosas que hacen que los talaveranos y sobre todo los habitantes del polígono La Solana estén poco satisfechos del comportamiento y del trato que reciben del Ministerio de la Vivienda a través de su Delegación Provincial. Y para saber su verdadero estado con más exactitud, hemos recurrido al Ayuntamiento, donde un portavoz oficial nos ha suministrado datos que nos consuelan un poco de todos estos males que hemos denunciado. Son acuerdos y actuaciones del Ayuntamiento las que nos comunica, que nos demuestran que nosotros no estamos equivocados cuando hemos denunciado repetidas veces la malísima calidad de la pavimentación, lo referente al alumbrado y otras cosas. Tanta razón tenemos en lo dicho que, a estas alturas, cuando el polígono de La Solana lleva construido en su mayor parte y ya habitado hace mucho también, el Ayuntamiento, pese a las repetidas demandas del Ministerio de la Vivienda para que se hiciese cargo de la Urbanización, aún no lo ha hecho.

La cronología que se nos da en el Ayuntamiento es la siguiente: El 18 de junio de 1971, se ofrecía la urbanización para que el Ayuntamiento se hiciera cargo de ella. Y el Ayuntamiento se negó a admitirla, basado en las múltiples deficiencias que presentaba toda ella. El 15 de febrero de 1974, el Ministerio de la Vivienda reitera el ofrecimiento al Ayuntamiento que, por acuerdo del Pleno de 26 de abril de 1974, acuerda que no procede hacerse cargo por las deficiencias que presenta en cuanto a luz, pavimentación de viales, zonas verdes, etc. Y así lo cursa a la Delegación Provincial de la

Vivienda en 29 de abril con el siguiente texto: "No se admite la urbanización mientras no esté en condiciones (pavimentación de viales, luz y zonas verdes)".

A partir de esta fecha, la Delegación de la Vivienda no vuelve a insistir. Pero, lo mismo que no ha vuelto a decir nada al Ayuntamiento, tampoco se ha arreglado ninguna de las deficiencias. Hubo una visita de inspección al Polígono, con el Ingeniero Industrial y el Secretario, a quienes acompañaban los Arquitectos del Ministerio de la Vivienda para que, sobre el terreno, observaran estas deficiencias tan repetidamente denunciadas, cosa que pudieron comprobar perfectamente. Después se marcharon y nada se ha hecho para corregirlas.

Respecto a la zona, convertida en barrizal pedregoso de imposible tránsito que se encuentra en la intersección de la Avda. de Pío XII con el Polígono, la única vez que se ha arreglado, y pese a que corresponde un 40 por ciento del arreglo al Ministerio de la Vivienda, lo hizo el Ayuntamiento a sus expensas. Fue un arreglo un poco provisional para salir del paso. Posteriormente, en conversaciones mantenidas por Alcalde y Secretario con el Ministerio de la Vivienda, se trató con ellos de este arreglo poniendo de manifiesto la urgencia de la reparación y que el costo debería ser a cargo de ambas entidades, al 60 por ciento de cuenta del Ayuntamiento y el 40 por ciento a cargo del Ministerio. Recibieron sólo promesas y, como esta reparación urgía, y no se recibía ninguna noticia positiva del Ministerio, la Oficina Técnica del Ayuntamiento realizó el proyecto, junto con el presupuesto de arreglo, que fueron aprobados según acuerdo de la Comisión Municipal Permanente de 7 de diciembre de 1976. El presupuesto ascendía a 2.449.198,84 pesetas. Entonces y con aprobación de la Permanente Municipal se envió el presupuesto a la Delegación Provincial de la Vivienda con fecha 11 de diciembre de 1976 y todavía no se ha dignado contestar. El proyecto en cuestión que permitiría poner esta zona en condiciones de duración y efectividad por mucho tiempo, se debería costear en un 60 por 100 por el Ayuntamiento y en un 40 por 100 por la Delegación de la Vivienda.

Queda claro por lo tanto ante estas aclaraciones de nuestro Municipio, que todas las anomalías, deficiencias y mal funcionamiento de cualquiera de los servicios públicos del Polígono La Solana son culpa del Ministerio de la Vivienda y a dicho Ministerio corresponde subsanarlas, toda vez que el Ayuntamiento, con excelente criterio, no ha permitido que le den gato por liebre y no ha aceptado ni acepta, según me ha afirmado el citado portavoz, hacerse cargo de la Urbanización, mientras todas las deficiencias observadas en la misma no hayan sido corregidas.

Aplaudamos esta postura firme del Ayuntamiento que no acepta cargar con las consecuencias de lo que otros, por falta de vigilancia o por las razones que sean y no están nada claras, ha permitido que se realicen obras que son una vergüenza. Pero junto a nuestro aplauso, vaya también para nuestro Ayuntamiento la petición de que se interesen porque dichas deficiencias sean subsanadas por quien deba hacerlo y, si le es posible -y creo que los permisos de obras dependen de la autoridad municipal, sean para quien sean- no permita de ninguna forma la elevación de nuevos bloques de más de cuatro pisos, que acaben de estropear lo que era y ya no será nunca más el más bonito barrio de Talavera.

E. MARTINEZ

BOLSOS Ultimas Novedades

MARY VEGUE

San Francisco, 25. Telf. 80 3322 TALAVERA

Su Optica en SAN FRANCISCO, 13.

Su Optico **Francisco Montero**

Adaptación de Microlentillas. DIPLOMADO.
(Frente al Cine Coliseum)

13

Autos Cañizares

Marqués de Mirasol, 9. Teléfono 80 34 52

Compra-venta de automóviles. Si aún sigue sin coche, visite AUTOS CAÑIZARES donde encontrará todas las marcas de turismos.

AUTOS CAÑIZARES

garantiza todos sus vehículos por haber sido reparados y revisados en sus propios talleres.

**Diálogo
abierto**

¿ADONDE VA TOLEDO?

**Hombres de talla
en la provincia**

EXCLUSIVA:

HOY:

**JESUS LABORDA
MARTINEZ-POZO**

El desarrollo industrial y agrícola debe articularse sobre las comarcas naturales

- Toledo, una provincia bastante política.

Esta vez ha sido Talavera el punto de reunión. Y he conversado con un hombre que conversó con muchos hombres. No sólo aquí, pero sobre todo, aquí. Y que anduvo muchos caminos. No sólo aquí, pero sobre todo, aquí. Conoce perfectamente la provincia pues ha pasado cinco años en Toledo, en la Gerencia Provincial de P.P.O. Vino a Talavera cuando se inauguró en la ciudad el Centro Fijo; y al frente del mismo permanece.

Tal vez sorprenda a Jesús Laborda la propuesta misma de hablar para "La Voz" en estas páginas donde se han concentrado ya opiniones de personalidades muy significativas en la vida toledana.

—¿Es su actitud política?, me pregunto a mí mismo.

—¿Y cuál es su actitud política?, sigo preguntándole, mientras espero.

Digo "espero", no en reproche, sino en justo desagravio porque "fallé" yo a nuestra cita anterior.

Y luego, cuando empezamos a hablar me doy cuenta de que es, muchas veces, ese como quinto sentido de las sensaciones el que te predetermina a muchos actos, a ciertas entrevistas que te dejan la sensación de que has enriquecido tus vivencias. Pero la verdad es, y la pena está clavada porque así sea, que no podré decir todo cuanto hemos hablado.

—Que ¿por qué?

—Porque allí donde empieza a extenderse el polémico horizonte de la política, allí mismo he querido que acaben siempre estas entrevistas.

Sí, ya sé que muchos me dirán que no hay motivo.

De momento, sí.

Y Jesús Laborda es hombre de tantas vivencias y sugerencias políticas, que de dejarme llevar por la corriente, fácil sería completar los folios, pero difícil contentar el propósito impuesto a estas páginas.

—¿Política, o muy política, la provincia de Toledo?

—La provincia de Toledo es más política que la media de las provincias de España.

—¿Hacia alguna tendencia concreta?

—Hacia las diversas tendencias. Es evidente que hay una izquierda preparada. Una izquierda socialista, tanto en su rama histórica como en la renovada. Y hay una derecha con grandes hombres, y rica en virtudes, que tiene mucho que hacer por Toledo.

—¿Tal vez una izquierda de jóvenes, y una derecha de hombres maduros?

—No. Hay en ambos lados tanto hombres jóvenes como hombres maduros.

LOS POLITICOS TOLEDANOS LUCHARON POR LA PROVINCIA PERO ESTABAN LIMITADOS

—¿Qué podemos esperar de cara al futuro cuando si miramos al pasado nos encontramos con una provincia que no es precisamente un modelo de desarrollo? ¿No es el desarrollo producto de sus hombres?

—En cierto modo. Los hombres, vamos a llamarlos políticos, de Toledo sí han luchado mucho por la provincia en estos años. Pero sus condicionamientos han sido muy grandes... Tenían que jugar,

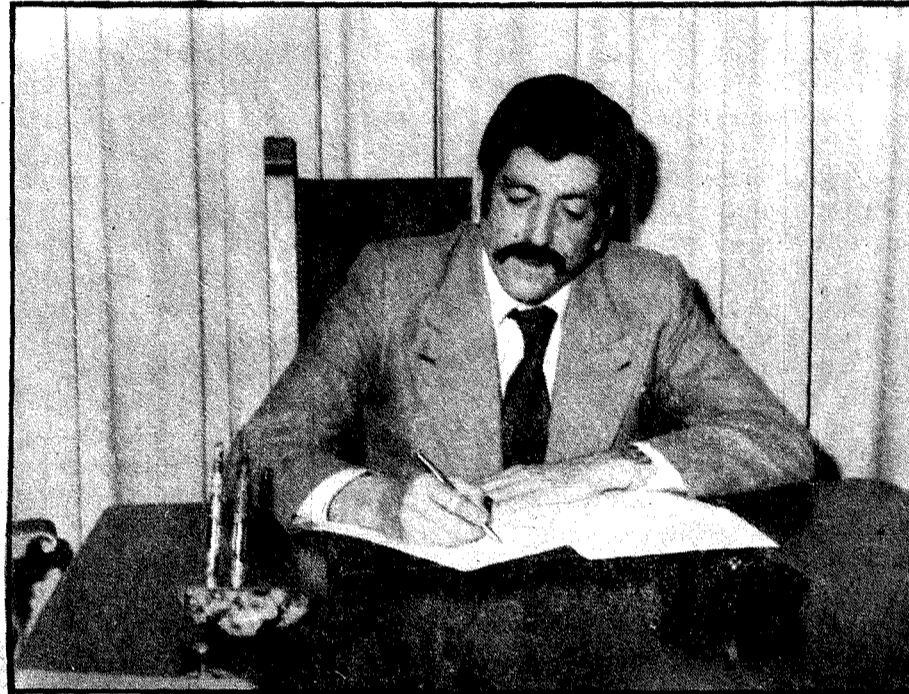

básicamente, al juego de un centralismo asfixiante.

—¿Cree, entonces, que con estas "aperturas" que hoy se llevan la provincia saldrá ganando?

—Hay que puntualizar varias cosas. Por un lado, yo creo que esa inquietud política que se siente, sea de izquierdas, sea de derechas, sea del centro, es buena, y puede servir para hacer despegar la provincia. Pero, ¡jojo!, pues eso requiere moverse en un juego noble, como de amigos que dialogan, y como de candidatos a Diputados o Senadores que van porque sienten sobre sí mismos la responsabilidad de hacer algo por la provincia, y no la mera lucha electoral de los grupos. Los hombres de la provincia que nos representen, deben luchar por la provincia.

—¿Y no le asusta ese cóctel de siglas que hoy nos invade y nos tortura?

—Sinceramente, sí, pues no olvido que somos españoles, y que somos muy dados a los pequeños reinos.

LAS COMARCAS NATURALES

—Vamos a pensar que se entra con nobleza en la lucha electoral, y que han salido elegidos unos hombres, unos toledanos que, de verdad, piensan en su provincia, pues de ella recibieron el mandato, ¿qué les plantearía usted?

—Lógicamente, no puede ser una respuesta completa, y tal vez ni siquiera con aproximación, la que pueda satisfacer la pregunta, dada la naturaleza breve de esta entrevista. Mas, yo plantearía la problemática toledana estudiando las cuatro o cinco zonas naturales en que se divide la provincia, y así sería más factible acercarse a la realidad.

Jesús Laborda me habla de esas zonas. El las conoce bien por su paso constante por ellas, en contacto con sus gentes y sus pueblos. El P.P.O. tiene su experiencia sobre las áreas toledanas.

—Captas las necesidades —me dice—, ves las realidades.

—¿Por qué esa insistencia en las zonas?

—Viene dada en razón de la propia

experiencia. Recorriendo la provincia se da uno cuenta que su vida puede girar en torno a algunos grandes núcleos industriales.

—¿Y concentrar a las personas en grandes masas de hierro y cemento?

—No es necesario. Hoy, con los medios de comunicación que existen es fácil permanecer en los pueblos, y trabajar en las cabeceras de esas zonas. Pongamos, como ejemplo, Talavera. Talavera tiene la gran oportunidad de su Polígono. Un Polígono que en unos años puede crear hasta cerca de cinco mil puestos de trabajo. Esto sería magnífico para ayudar a toda la comarca, pero no quiere decir que Talavera tenga que absorber toda esa población, pues la proximidad de muchos pueblos descongestionaría la ciudad de los problemas que crea la concentración de grandes masas humanas. En una palabra: muchos pueden quedar viviendo en sus pueblos aunque trabajen en el Polígono.

—Y ya que aborda el tema de los puestos de trabajo, ¿pero es que una empresa puede arriesgarse a montar unas instalaciones en zonas que no tienen arraigo industrial en cuanto a la mano de obra?

—Esto no supone hoy ningún problema. Tenemos el ejemplo de la Standard en Toledo. El P.P.O. se ocupó de formar esa mano de obra, en gran medida. Hoy se da una formación incluso a niveles superiores, con lo cual no existe ese problema de integración del hombre en la industria que se monta. Además, es incluso hasta una ventaja contar con mano de obra virgen en ese aspecto.

EL CAMPO Y SUS PROBLEMAS

—Hasta ahora parece que nos estamos polarizando en torno a la industria, y a las cabeceras de comarca, pero ¿y el campo toledano?

—El campo toledano también puede ser considerado, y estudiado desde ese enfoque de sus comarcas naturales.

—¿Y así, sin más ni más, se resuelven sus problemas?

—Esa es cuestión distinta. En general, los problemas, son los del campo español. Y no porque desde arriba se legisle se van a solucionar. El hombre del campo, y por supuesto, el hombre del campo toledano, tiene que convencerse que ha de hacer las cosas planteándose la empresa agraria igual que el industrial se plantea su industria: infraestructura, financiación, etc., etc.

—¿Tenemos hombres en el campo con esa mentalidad?

—Se van haciendo. Hay una juventud preparada.

—Que se nos va a la primera de cambio.

—Ese es un fallo que hay que subsanar. Hay que hacer atractivo el campo para que la juventud permanezca, y para que la misma juventud universitaria empiece a pensar en él. No olvidemos que la juventud nueva puede hacer mucho. Es una juventud generosa... que trabaja con lealtad.

—¿Tiene fé en Talavera?

La pregunta ha cogido de improviso a Jesús Laborda. Hemos movido muchos peones teóricos sobre el ajedrez de nuestros planteamientos. Incluso, sobre el de nuestras experiencias. Más las suyas que las mías. Y una idea parece que sale fortalecida de nuestra conversación: los centros de comarca, o las cabeceras de comarca, de lo que Talavera es un típico ejemplo. Pero Talavera no puede ser modelo de lo que, al menos yo, he estimado siempre como la cabecera ideal de comarca. Le explico la pregunta.

—Talavera está ahí —me responde—. Es un hecho, con sus defectos y con sus grandes virtudes.

—Pero, ¿tiene fé en ellas?

—Sí. Yo creo que, a pesar, por ejemplo, de esa anarquía que se ha producido en la construcción, sin embargo mantiene valores inmejorables para aglutinar a su gran comarca. Antes le he hablado del Polígono y de sus puestos de trabajo. Le he hablado de la posibilidad de que los obreros vivan en sus pueblos de origen si quieren. Tengo fe en Talavera después de haber visto esos hombres de empresa que han hecho capaz el actual desarrollo; hombres, muchos de ellos sin formación, y que de la nada casi han creado tanta riqueza para la ciudad y su comarca. Que hay muchas cosas que hacer todavía... Hombre, pues, sí. Pero yo creo que el alcalde lo conoce... que la gente tiene conciencia de ellas... y conociendo lo que ya se ha hecho pues encontrarán vía para su solución.

Y hemos hablado, como digo, mucho de política. Y hemos seguido hablando de política. Y nuestra generación, la de Laborda y la mía, nacida entre dialécticas sin armonía y metrallas que desgarran cuerpos y traumatizan espíritus, hemos deseado que se abran las divergencias al diálogo, las dialécticas doctrinales a la concordia, y que Toledo sea una provincia donde se haga posible convivir aunque no se piense lo mismo.

MORA NAVAS

Por los pasillos de Televisión Española

¡Aleluya! La producción de RTVE quiere salir del letargo invernal, y efectivamente justificar un poco el sentido de su existencia. Según puso de manifiesto a una serie de críticos e informadores de la "tele", el subdirector de Programas Musicales, ENRIQUE DE LAS CASAS, hay una larga lista de proyectos, dentro de este terreno musical. Destacaremos, por ejemplo, un espacio que llevará el título "La otra música", en el que se presentarán a una serie de cantautores, considerados —peyorativamente— como "malditos", hasta el momento, claro. Otro deseo sería emitir el lunes por la noche un gran programa musical, de la mano de GARCIA DE LA VEGA y de VALERIO LAZAROV, tipo similar al de Carol Burnett. Por otro lado, una serie de idénticas características a "La hora de...", pero dedicada a figuras de la música clásica, como ANDRES SGOVIA, JOSE ITURBI, NARCISO YEPES, MORENO TORROBA... Mi gentil amiga PILAR MIRO, me comenta que realizará un programa "especial" con VICTOR MANUEL y ANA BELEN... DON LURIO, el conocido coreógrafo italiano, residente en Madrid —colaborará habitualmente en el espacio de MARTI MAQUEDA, "Cortissimo". Participará como cantante y bailarín, ayudado por cuatro mozas-bailarinas inglesas, de muy buen ver, que nada tienen que ver con el ballet "Zoom". AIGUERO es el director musical de su sodicho programa... MAQUEDA localiza exteriores para su primera película de cine, que ya no contará con SANDOKAN, aunque sí con BARBARA REY ¡mecachis! La BARBARA se ha quedado sin KABIR BEDI. Claro que pensándolo bien, la noticia del fichaje de Sandokan no ha debido ser otra cosa que un sencillo y efectivo truco publicitario del sabelotodo Martí Maqueda... Bueno, bueno, bueno... PEPE MARTIN, personifica pero que muy requetebien a un conde, en la novela de Unamuno, adaptada para la mini-pantalla, "Nada menos que todo un hombre". Pepe —conde— se enamora perdidamente de Julia (Charo López), entre tanto llega el momento de grabar "La pasión de Larra", serie de seis capítulos. "Se están tomando contactos para ser vendidas a otros canales de televisión... El director está sin elegir. En cuanto al reparto hay dos mujeres importantes en la serie, que son la mujer de Larra y su amante. A mí me encantaría que fuera Charo López mi amante y María José Alfonso, mi mujer. Son mis actrices ideales para este trabajo"...



José María García.

XAVIER CUGAT, siempre sonriente como un niño, acudió a Prado del Rey, para ser entrevistado en "A fondo" —que por cierto ha cumplido su programa número 100—. Se quiere operar de próstata, en Barcelona. ¿Y luego? "Tengo pensado quedarme a vivir en España. Compré terrenos hace dos años en Ibiza, con la idea de abrir un casino, cuando haya libertad para ello"... Por los pasillos de TVE, saludo a MARI CARMEN SARMIENTO —la estupenda reportero de "Informe semanal"—. Viene enfundada en una capa española. Veamos por qué. "Practicando mi deporte favorito, el esquí, me fracturé el brazo, y en esas estamos. Con la capa no se nota el accidente"... MARIA LUISA SECO tiene programa a la vista. Además es de humor. El título es "El doctor Sanchestein", al lado nada menos que de JAVIER DE CAMPOS y PEPE CARABIAS. ¡A lo mejor lo pasamos bomba! ¡Ojalá!... SILVANA SANDOVAL, es el nombre de la nueva locutora de continuidad que está sometiéndose a prueba durante un mes. Si lo supera, continuará. De lo contrario proseguirá en su empleo de actriz... JOSE MARIA GARCIA, me dice tajantemente: "los programas deportivos son un desastre. El que un programa como "Estudio-estadio" que es un caramelo para cualquier profesional deportivo, esté situado en la lista de los peores, y con uno de los paneles de audiencia más bajos, evita cualquier comentario. Pero no se le cae la cara de vergüenza a nadie". Pero ¿tienes ganas de volver a la tele? —le insinué—. Y respondió: "Yo no. Ahora me encanta hacer televisión. Estoy en negocios precisamente con la TV. argentina y mejicana, y es posible que empiece un programa semanal". El ministro actual de Información y Turismo, le propuso volver a TVE, pero José María exigió como condición independencia absoluta. Y aún espera respuesta... CHICHO IBAÑEZ SERRADOR, estuvo el domingo en "625 líneas". En una breve charla que sostuvimos me manifestaba que en el mes de abril, termina su contrato con TVE. Si el "Uno, dos, tres..." prosigue en alza, en lo que a aceptación popular se refiere, renovarán el contrato. Si de este tiempo a entonces se nota algún bajón él será el primero en negarse a continuar... El día primero de febrero, se inicia la emisión de la serie "Mujeres insólitas", escrita por López Rubio, bajo la realización de Cayetano Luca de Tena. Consta de 13 capítulos, de 50 minutos de duración, y en color. Está dedicada a personajes femeninos, de vida novelesca o azarosa. Mencionamos, por ejemplo ANA BOLENA, (TERESA RABAL), JUANA LA LOCA (JULIA GUTIERREZ CAVA), LA DAMA DE LAS CAMELIAS (por grabar), INES DE CASTRO (CARMEN DE LA MAZA), CLEOPATRA (ROCIO DURCAL), TERESA CABARRUS (MARIA MASSIP), o la MARQUESA DE BRINVILLIERS (MARIA DEL PUY)... Esta última, bajo el título "El ángel atosigador", es la primera mujer famosa en emitirse. Sobre su personaje ha manifestado María del Puy: "es una mujer cínica y



La actriz María Silva en su camerino.

amoral. Una marquesa que se dedía a envenenar con ayuda de su amante a todo aquél que se opone a sus planes. Por eso, ha sido tratado con cierto desenfado, que, sin ser cómico, tiene cierto gracejo, cierto desparpajo". El resto de los personajes que intervienen en cada reparto apenas hablan. Es, casi un total monólogo... Para representarnos a RTVE, se ha enviado el último trabajo del realizador ANTONIO MERCERO, "La Gioconda está triste", al XVII Festival Internacional de Televisión de Montecarlo. En esta historia de ciencia ficción se narra la convulsión que se produce en todo el mundo, cuando se corre la noticia de que la archifamosa obra de Leonardo Da Vinci, "La Gioconda", ha perdido la sonrisa... Entre los principales intérpretes, resaltamos la labor de WALTER VIDARTE, primerísimo actor uruguayo, residente en Madrid (magnífico en el teatro, en la obra "Hablemos a calzón quitao"). "La Gioconda está triste" se programará el día 2 de febrero... El periodista que está verdaderamente de moda en la tele es sin duda LADISLAO AZCONA (Lalo, para los amigos), director del Telediario, primera Edición. Lalo, es el televisivo predilecto de Su Majestad, el Rey Juan Carlos I. Lalo está poniendo de moda el llevar la corbata desajustada del cuello, a fuerza de verle a diario así en la pequeña pantalla. Mientras íbamos la otra tarde en su coche hacia Madrid, desde Prado del Rey, me hablaba de la cantidad tremenda de corbatas que le regalan las mujeres. "Sólo en Navidades he recibido cerca de 40 corbatas de seda, de 3.000 o 4.000 pesetas. Voy a tener que abrir una tienda de corbatas". Y me enseñó la última que acababa de recibir en televisión. No hay quien aguante el impacto que tiene entre las nenas y señoras maduras. También me habló de que una firma comercial le ha ofrecido un millón de pesetas por hacer un anuncio en televisión. "Si al cabo de un año no hiciera publicidad alguna para otra firma, me pagarían un millón más". Y Lalo se ha negado, porque su ilusión es el periodismo, que no le marcha tan mal. Es además de director del Telediario. Redactor-jefe de la agencia Pyresa, y trabaja en Radio Nacional. Y, oigan, tan

feliz, tan sencillo, tan simpático... No se le ha subido la fama a la cabeza... El hasta ahora calificado como "tele-bombón" PEDRO MACIA está celosillo, porque ya casi no se fijan en él. Medio en broma, se lo dijo a Lalo, delante de un servidor... MARIA SILVA será la protagonista del primer desnudo femenino en Televisión Española, y muy pronto además. El día 7 de febrero, se programará la novela "La primera actriz", y veremos unas secuencias en las que aparecerá María Silva, tal y como su madre la trajo al mundo, duchándose tranquilamente, si bien detrás de la clásica cortina de baño. O sea, que apreciaremos su silueta completamente desnuda. "Yo que siempre me he negado rotundamente en desnudarme en el cine, y que por ello he perdido muchísimo dinero a lo largo de cinco años, ahora en televisión, voy y acepto. Yo creo que me ha cogido en una hora tonta. No me lo explico, de verdad". A decir verdad el primer desnudo femenino debería haber sido el que nos mostrará LOLA HERREIRA en la serie "Las viudas". Lo que sucede es que se ha retrasado —por motivos que desconocemos— su emisión... Y bien. Por esta semana ya hemos contado bastante. ¡Hasta luego, paisanos!

Eliseo ALBARRAN
(Desde Prado del Rey)

PACOS-TINTE

SERVICIO A DOMICILIO

Telfs. 80 00 16 - 80 30 68

ALQUILO PISO

Amueblado, 4 habitaciones, comedor, cocina, 2 cuartos de aseo, calefacción central, en Carretera San Román, 11. Razón: en portería.

LA CALZADEÑA

Año Nuevo y siempre...¡LA CALZADEÑA!

LA CALZADEÑA pone a su disposición su nuevo slogan: MEJOR CALIDAD A MEJOR PRECIO

NO OLVIDE VISITAR LA CALZADEÑA y se convencerá de lo increíble de nuestro slogan y mercado actual

¡SI, SEÑORA! Si usted es mujer hogareña ¡Compre en LA CALZADEÑA

Y Recuerde...seguimos con nuestra guerra de lana vieja

LA CALZADEÑA, Paralela, 87 (junto a la vía)

Si no puede visitarnos, llame al Teléfono 80 32 03 y pasaremos a recogerle.

Apuntes para una historia

CERAMICA "EL CARMEN"

Cuando el tiempo se alarga y los días y los años, cubiertos con la pátina amarillenta del pasado recuerdo, se alejan en latidos y, sin embargo, algo sigue dando la cara al presente, podemos decir que la historia son ellos, esas cosas que superan al tiempo. La palabra "El Carmen", hoy, viene a ser ese espejo reflejo donde una ciudad, ciudad de la cerámica, esconde tantas vueltas de su torno alfarero. Y como el tiempo, ha sentido el zigzag del triunfo y la lucha.

El nombre de "El Carmen" se lo dió don Juan Niveiro Paje al fundar una fábrica de cerámica, el 1 de enero de 1849, en el antiguo convento de los Padres Carmelitas, que estaba situado en la Plaza de San Andrés. Este convento había quedado expropiado por la Ley de Mendizábal.

La característica que imprime este primer hacer de "El Carmen" a su obra es la típica popular valenciana del siglo XIX, cargada de pájaros y vegetales. La causa de esta influencia fue el que los principales operarios vinieron de Manises.

En agosto de 1879 sucede a su padre en la dirección de la fábrica Emilio Niveiro Gil de Rozas, que se preocupó más de dar salida comercial a su obra que en el acabado artístico de las piezas. Sin embargo "El Carmen" despuntaba en fama, esto hizo que en 1905 Juan Falcó, dueño de la fábrica de loza en Valdemorillo, mandara a Talavera y al alfar de "El Carmen" a Enrique Guijo, artista sevillano. Guijo quiso introducir la cerámica artística dentro de la producción de la fábrica de Niveiro Gil de Rozas, intento que después sería una realidad al unirse Guijo con Ruiz de Luna en 1908.

En 1919, al formar sociedad Niveiro Gil de Rozas con su hijo Emilio Niveiro Romo, un nuevo aire mueve la veleta; por una parte el que Emilio Niveiro Romo había sido alumno de la primera promoción de la Escuela de Cerámica de Madrid, con Francisco Alcántara y Daniel Zuloaga como profesores, y, por otra, el éxito creciente de la cerámica artística de Ruiz de Luna y Guijo.

Un año antes de la muerte de don Emilio Niveiro Gil de Rozas vende el 45 por 100 del edificio y todos los utensilios, así como la maquinaria a don Zoilo Moreno; quedándose Niveiro Gil de Rozas con el 55 por 100. Vendedor y comprador traspasan y alquilan edificio y todo lo concerniente a la fábrica al técnico alfarero de don Emilio, Manuel García Serrano y al contable Elidio Sánchez Sosa,

figurando bajo la razón social de "Sucesor de Niveiro".

En 1939, desde Madrid, colabora, orientando la producción artística de "El Carmen", Francisco Arroyo. Y como afirma Natacha Seseña "pinta entonces el Vía Crucis de la iglesia de San Francisco de Talavera e infinidad de bocetos que todavía se conservan en "El Carmen". En esta época, y siguiendo los bocetos de Arroyo, "El Carmen" construye los bancos y zócalos que decoran la plaza del Pan de Talavera".

El 15 de enero de 1940 se une a la sociedad "Sucesor de Niveiro", don Emilio Niveiro Romo. Y en abril de 1941 "El Carmen" solamente tiene dos propietarios: Manuel García Serrano y Emilio Niveiro Romo, puesto que Elidio Sánchez Sosa se retira para fundar "La Purísima" que había comprado a Julián Montemayor.

El 24 de enero de 1946, según dice la copia de la escritura, "Don Matias Moro Carrión, don Manuel García Serrano y don Emilio-Ernesto Niveiro Díaz, constituyen una Sociedad Mercantil de responsabilidad limitada, que girará bajo la denominación de ANTIGUA CERAMICA EL CARMEN, S.L." Por estas fechas, 22 de agosto de 1948, como reconocimiento de su entrega al quehacer alfarero, se le concede la medalla al Trabajo, en calidad de plata, a Manuel García Serrano.

El 28 de septiembre de 1949, nuevo giro de propietarios, "El Carmen" pasa a pertenecer a Manuel García Serrano, a su hijo Jesús García Castellano, a José Resino Ortega y Aquilino Rodríguez Galán, que estaban casados con dos hijas de Manuel García.

En 1950 pasa a denominarse COOPERATIVA DE CERAMICA "EL CARMEN", cooperativa constituida por todos los obreros de la anterior empresa, a la que presidió Gaspar Berba y posteriormente por Vicente Jiménez.

La actual Cooperativa "El Carmen" -volvemos a copiar de Natacha Seseña- "produce poco de la labor tradicional policroma y dedican su actividad a la fabricación de piezas: platos, cuencos, botijos y palmatorias, con decoración moderna a base de gallos y toros de cierto sabor picassiano, muy cerca, por no decir copia de la labor que en Toledo ha dado fama a Sangüino. Como él, hacen también el terminado de las piezas, es decir, la superficie no es lisa, sino rugosa, conseguida al cepillar sobre el vidriado en crudo".

Angel BALLESTEROS
Almiro ROBLEDO

QUEHACER MUNICIPAL

En la sesión celebrada por la Comisión Municipal Permanente el día 18 de enero de 1977, bajo la presidencia del Alcalde Accidental don Fernando García-Verdugo Pinero, y con asistencia de los Tenientes de Alcalde, don José María R. de Fata Manterola, don Luis F. Martínez de Medinilla Benito y don Alfonso Torrijos Oviedo, se tomaron, entre otros, los siguientes acuerdos:

Quedar enterados de una comunicación enviada por don Frumencio Sánchez Hernando, por la que expresa su gratitud y reconocimiento por la felicitación que se le cursó con motivo de la concesión de la Gran Cruz de Orden Civil de Sanidad. Y de un Telegrama de la Casa de S.M. el Rey por el que agradece la cariñosa felicitación cursada con motivo de su cumpleaños.

Vender una parcela sobrante de vía pública en el Casar de Talavera a Rafael Carrión del Molino y otra a Valentín Mayoral Medina.

Conceder al funcionario Jesús Pérez Fernández licencia por asuntos propios durante quince días.

Conceder licencia para apertura de varios establecimientos.

Remitir a la Comisión Provincial de Servicios Técnicos, para la resolución que proceda, los expedientes incoados a ins-

tancias de Agustín Monar Corral (T. de marmolista) y por Aurora Gómez Díaz (Despacho de leche).

Aprobar la factura presentada por Tomás Muñoz Olmedo por cambio de instalaciones de calefacción en varias dependencias municipales.

Conceder licencia para la realización de diversas obras.

Quedar enterados de un escrito de la Dirección General de Administración Local por el que se comunica haber incluido en el Subgrupo de Administrativos a la auxiliar María Teresa de la Varga Méndez, con efectos económico-administrativos desde primero de marzo de 1976. Integración también en el citado subgrupo de Silvano Gómez Blázquez, Antonio Seco Domínguez, Lorenzo González Ugarte y Antonio Coletto García, con efectos económico-administrativos desde el día 1 de enero actual. E integración asimismo en el subgrupo de Auxiliares de la Administración General a los Vigilantes de Arbitrios José Campins Cerdá, Pedro Loarte San Román, Victorino Díaz Fernández, Alejandro Pérez Salinas, Hilario Salinas Nombela y de los Cabos de Arbitrios Felipe Jiménez Avila y Santiago Pérez Sánchez, también con efectos económico-administrativos desde primero de enero actual.

SESION ORDINARIA DEL PLENO

En la sesión ordinaria celebrada por el Pleno de la Excm. Corporación Municipal el día 14 de mil novecientos setenta y siete, bajo la presidencia del Alcalde-Presidente don Aureliano Prieto Díaz y asistiendo los Tenientes de Alcalde, don José María R. de Fata Manterola, don Luis F. Martínez de Medinilla y D. Alfonso Torrijos Oviedo, y de los Concejales don Antonio Martínez J. de Zadava, don Francisco J. Loaísa Tornero, don Emilio Ramos Rosa, doña Milagros Perales del Castillo y don Aurelio Lozano Sánchez, tomaron, entre otros, los siguientes acuerdos:

Desafectar del uso público un tramo del denominado Camino de Carretas, comprendido entre las calles Cañada de la Sierra y Comuneros de Castilla.

Autorizar al señor Alcalde para que prosiga las gestiones a fin de que se conceda por parte de los organismos superiores una subvención para la confección del Plan General de Ordenación Urbana.

Acceder a lo solicitado por María-Luisa Loarte Miguel y hermano sobre rectificación de puntos de las Ordenanzas del Plan Parcial de Ordenación de la finca "Mary-Fe", y que se exponga al público por plazo reglamentario.

Aprobar provisionalmente la ampliación de la Ordenación Urbana del Parque Residencial Montecarlo promovido por Alberto Santa Cruz Gómez, y que se remita el mismo a la Comisión Provincial de Urbanismo para la resolución definitiva.

Prestar aprobación inicial a la ordenación de volúmenes que presenta Pedro Moro Carrión en la manzana que limitan las calles Vicaría Vieja, Arco de San Pedro y Plaza de San Pedro, y que se someta a información pública.

Aprobar asimismo provisionalmente la alineación presentada por el Sr. Arquitecto municipal de la alineación de la calle de San Marcos y que se exponga al público por plazo reglamentario.

Acceder a lo solicitado por Alejandro Vázquez Sánchez sobre remodelación de ordenación en la Urbanización "Alvasán" y que se someta a información pública, a efectos de reclamaciones.

Aprobar la propuesta que se contiene en el plano número 2 de los presentados por Blas Sánchez Martín sobre alturas a edificar en un solar de su propiedad situado entre las calles de Segurilla y Tamujar, y que presente un proyecto de remodelación de la manzana para regularizar las alineaciones correspondientes.

A propuesta del Sr. Alcalde, se acordó por unanimidad expresar el más sentido pésame a la viuda y familiares de don Carlos García-Verdugo, Director del Colegio Cervantes y tío del Teniente de Alcalde don Fernando García-Verdugo Pinero.

Y, por último, autorizar al Sr. Arquitecto municipal para que formule estudio y propuesta para la ubicación y construcción del nuevo Mercado de frutas y verduras al por mayor.

ATENCION CONSTRUCTORES

o Empresas de la Construcción: Casa y corrales en Cebo-
lla, magnífica situación, varias alturas, fachada tres calles,
muchos m2. se ofrece en aportación para viviendas.

Tratar en Castillo de Bayuela, Telf. 2 y Talavera, Telf. 80 45 85

AVISO

Don Julián Cuesta Molina pone en conocimiento de quienes pueda interesar que el establecimiento denominado Bar-Restaurante "Las Tres Copas" sito en MAGAN (Toledo) pasa a ser propiedad de Doña María Huecas Díaz.

FABRICA DE MUEBLES REYES MORO

Carretera de Calera, km. 1. · Telf. 80 33 20

Exposición: Marqués de Mirasol, 2. - Teléfono 80 07 90

TALAVERA DE LA REINA

MINI-NOTICIAS

Chismorreos, rumores, etc.

Se dice que...



...es inaudito lo que ocurre en la carretera de Talavera a Alcaudete, justo a unos 7 u 8 kms. contados desde nuestra ciudad. Se trata del arroyo Manzana que al pasar por la finca del mismo nombre discurre con toda normalidad a lo ancho de la carretera sin que un adecuado puente lo impida y elimine el extraordinario riesgo que entraña para los automovilistas pasar por allí. Es absolutamente inadmisibles que nadie se haya cuidado de hacerlo desaparecer, confiando que la llamada de atención que supone la presente, surta su efecto ante Obras Públicas, de forma que inmediatamente procedan a las obras correspondientes, las que por otro lado no creemos sean tan costosas.

...también en relación a Obras Públicas (pues creemos que igualmente es de su competencia) estamos cansados de que hagan oídos sordos a las reiteradas alusiones en nuestras páginas sobre la falta de indicadores en la carretera de Toledo a Talavera, donde se oriente al usuario sobre la dirección que ha de tomar para llegar a la Ciudad de la Cerámica desde la capital de la provincia. A lo largo de dicha carretera existen gran cantidad dedicados a otros pueblos, aunque insignificantes en proporción al número de habitantes, sin embargo para la ciudad más importante de la provincia no existe ni uno solo. ¡Compruébenlo en el primer viaje que realicen! ¡NI UNO SOLO! ¿A qué se deberá?

...un conocido proverbio expresa "cuando las barbas de tu vecino veas pelar...". Esto viene a cuento porque según nuestras noticias en Portugal la gasolina está a 46,57 ptas/litro la super, y 39,24 la normal. Se dice que en el vecino país están atravesando la crisis más importante de su historia. Se habla incluso de posibles racionamientos de los productos alimenticios. Por el momento no se encuentra ya carne de vacuno por parte alguna y la leche, que también escasea y han de traerla importada de Francia, cuando se encuentra, sólo puede ser adquirida una botella por comprador. Allí hubo muchas alegrías, abundantes manifestaciones, huelgas y en definitiva un gran número de horas perdidas en el trabajo. Ni por lo más remoto estamos en contra de justas reivindicaciones sino muy al contrario, pero ¡ojo con las equivocaciones! Aquí, como no pensemos en mayor austeridad y no nos pongamos en serio a trabajar (tanto empresarios como asalariados), tendremos que ir pensando en "...poner las nuestras a remojar".

...volvió a perder el Madrid, idem el Talavera. ¡Menos mal que nos queda el Rayo Vallecano! (a falta de pan, buenas son tortas, pues no olvidemos que por lo menos el casi líder de la Segunda División está siendo entrenado por nuestro paisano Javier García-Verdugo).

...mientras el Gobierno recomienda más moderación en los consumos de energía, de modo que bajemos el importante capítulo de las importaciones de petróleo, nuestros mandatarios no reparan, sin embargo, que en España se consumen más de 70 millones de kilos de tabaco y ni siquiera llegamos a producir 30 millones; es decir, bastante menos de la mitad. Por desgracia, es cierto que del petróleo no podemos ni con mucho autoabastecernos pero, rotundamente ¡SI! en tabaco. Que no nos vengan con cuentos del "bouquet" español que para respetarlo tienen que importar de otros países; porque, de verdad, ¿cuándo se ha tenido en cuenta esta paparruchada? Al "bouquet" español siempre le ha apetecido más el Mercedes que el Seat, pero como había que proteger a la industria... ¡fuertes impuestos a los coches fabricados en el exterior! ; así nos limitaremos a Seat y otras marcas nacionales. Exactamente eso es lo que siempre debimos y debemos hacer respecto al tabaco; proteger más a la agricultura nacional y no creamos "necesidades de importaciones" que no existen y que con tal "cuento" sólo ha servido hasta aquí para que se "forrasen" cuatro, en detrimento de millones (pues no sólo afecta a los productores tabaqueros). ¡Hay mucho que hablar del tabaco! y prometemos que aunque sea a retazos nos ocuparemos poco a poco de él.

TITO VARAS

Comentario político de la semana

NACIONAL

El lector habrá observado que en algunos artículos hacemos un comentario y en otros nos limitamos a reseñar los sucesos importantes de cada semana.

Quiérase o no, en cualquiera de ambas formas de trabajo siempre ha de existir algo de subjetividad; aunque, como ya hemos dicho anteriormente, sin calificaciones. En el primer caso, por tratarse de un comentario y en el segundo porque la selección de las noticias está en manos del cronista. Lo que yo considero importante, para muchos lectores puede ser intransigente.

En esta Redacción recibimos cartas y hasta sugerencias relativas a la Sección; críticas constructivas y en ocasiones destructivas; tal vez porque no se conoce la intención del autor. Algunos que nos han escrito habrán visto contestados sus interrogantes entre líneas de mis artículos; otros no, porque el comentarista no considera (subjetivamente) que sea el momento adecuado. Ejemplo concreto y claro de este último aspecto fue una mini-noticia de TITO VARAS que me incitaba a aclarar la sopa de letras que se ha compuesto con los partidos políticos y asociaciones.

En esta semana, escasamente noticiable, aprovecho la oportunidad para indicar que hasta después de celebradas las elecciones ya llamadas de primavera, no considero oportuno hacer aclaraciones de tales sopas de letras. De cara a las mismas se vienen estableciendo alianzas y confío que en definitiva, y ello le conviene al país, quedarán dos grandes bloques políticos de ideologías contrarias a la manera de las actuales grandes potencias. Porque está claro que una atomización no conduce a nada y es conveniente la agrupación. De esta forma se ha constituido el "Centro Democrático" compuesto por los siguientes grupos:

Partido Popular.— P.P. (Areilza)
Partido Popular Demócrata-Cristiano (P.P.D.C.— Fernando Alvarez Miranda).
Partido Liberal (P.L.— Enrique Larroque).
Partido Demócrata Popular (P.P.D. Ignacio Camuñas).
Unión Democrática Española (U.D.E.— Alberto Monreal Luque)
Federación de Partidos Demócratas y Liberales (F.P.D.L.— Joaquín Garrigues Walquer).
También está Alianza Popular, etc., etc.

Esperemos pues a las elecciones para conocer la estructura de las nuevas Cortes y entonces analizaremos las tendencias de tantos partidos.

Dentro de las pretensiones del país vasco, les ha sido concedido que puedan airear su bandera, la "IKURRIÑA". En otros aspectos, de momento, no han con-

seguido lo que querían en la medida por sus autoridades deseada. Todo ello hasta el extremo de que el presidente de la Diputación de Vizcaya, con lágrimas en los ojos, dijo "hemos sido engañados". "Vizcaya tiene su bandera, tradicional y vieja, y no es tolerable que en esta casa puedan colocarse algunas partidistas".

No hay clarificación en el ambiente. Ha habido dimisiones de Gobernadores Civiles que, como todo pretexto, alegan disconformidad con la política seguida por el Gobierno. ¿Quién tiene razón?

Ya hay dictamen sobre el articulado de la Ley de Asociación Sindical.

Creo que esto es una Ley de bases que habrá que desarrollar en un futuro próximo, dejando sin efecto la vigente Ley Sindical. Todos los españoles, productores o empresarios, tendremos derecho a asociarnos, sin pasar por ventanilla, con la sola obligación de acatar los estatutos. Esta Ley es la expresión de máxima libertad lograda en la nueva etapa política. Hurra por el avance y nuestros mejores deseos para que sepa hacerse uso de estas liberalidades, que, a su vez, deseamos ver transplantadas a otras leyes.

Un hecho curioso, aunque lógico. Declarada la cooficialidad del catalán, los funcionarios municipales, no saben escribirlo. La etapa de obscurantismo, desde 1.939 a 1.975, ha traído esta consecuencia. El cronista, que conoce bien el catalán de entendederas y de hablarlo, quiso aprender su ortografía. Es difícil.

Y mucho más el vascuence que no es lengua románica. Como se declare cooficial muchos muy buenos amigos míos del país vasco, tendrán que matricularse en el primer curso de lengua vasca.

INTERNACIONAL

—Jimmy Carter ya ha tomado posesión de la Casa Blanca, jurando solemnemente su cargo como el 39 presidente de los Estados Unidos de América, prometiendo en dicho acto preservar, proteger y defender la Constitución de la nación. Tiene ya nombrado su gabinete (ministros) y que Dios reparta suerte. U.S.A. con U.R.S.S., son los prepotentes mundiales hasta que Europa sea capaz de unirse para crear el tercero en discordia. Es una incógnita lo que pueda esperarse de Carter (demócrata). Dios proveerá.

—El Presidente de Francia, Giscard d'Estaingne viaja por los países árabes. Cuestiones comerciales (petróleo y armas).

—En Italia se ha aprobado una Ley del Aborto. En España, como vamos con retraso, ya se viene hablando de Ley del Divorcio. Vivir para ver.

TEOFILO

"MAYO"

Agencia Oficial de la Propiedad Inmobiliaria

c/ Dos de Mayo, 4. 2.º dcha. Teléfono 80 07 54

TALAVERA DE LA REINA

c/ T. del Castillo, 4. 2.º-Telf. 215. - OROPESA

COMPRAS-VENTAS-TRASPASOS ALQUILERES-HIPOTECAS...

PISOS-CHALET-LOCALES COMERCIALES-NAVES-SOLARES- HUERTAS-FINCAS

"Visítenos, no perderá el tiempo"

INFORMACIONES

TOLEDO

INFORMACIONES

Coordina: SANCHEZ-ESCOBAR

Conclusiones del Consejo Económico y Social de la Mancha

Educación

—Es preciso continuar la extensa campaña de formación cultural que comprende toda la provincia. En especial en las zonas rurales más deprimidas. El hecho de vivir en el medio rural no debe impedir el acceso a los distintos niveles educativos.

La importancia de la iniciación y las modernas técnicas pedagógicas aconsejan una mayor dedicación a la educación preescolar. El esfuerzo mínimo, en este sentido, debe tender a la creación de centros: guarderías infantiles, escuelas maternas y parvularios que permitan acoger, al menos, al 50 por 100 de la población provincial en edad preescolar.

—Parece ser que se ha logrado la escolarización de toda la población infantil de la provincia, con edades comprendidas entre los 6 y 14 años. Sin embargo, no todas las unidades presentan en la actualidad las características adecuadas. Es preciso acelerar la modernización de las unidades escolares que en la actualidad carecen de los medios adecuados.

Por otra parte es preciso prever, mediante los estudios correspondientes, las necesidades futuras, derivadas de la evaluación de la población previstas en los Planes de Desarrollo y en el llamado "eje del Tajo" del Plan de Descongestión de Madrid.

—Es imprescindible la creación de nuevos centros estatales de bachillerato general, y ampliación de los existentes que permitan la escolarización del total de los alumnos que en la actualidad no pueden estudiar o que cursen sus estudios por la modalidad de enseñanza libre. Su ubicación deberá ser estudiada cuidadosamente, teniendo en cuenta la posibilidad de que, en algunas zonas, la falta de peticiones provenga de alguna especie de apatía o indiferencia producida por la lejanía de los centros más próximos.

La consecución de este objetivo exigirá, paralelamente, el incremento del número de profesores y la dotación de material pedagógico y demás medios para su mejor desenvolvimiento.

—Como complemento ineludible de lo anterior es preciso lograr la creación de Facultades y Escuelas Técnicas superiores y medias en Toledo, para dar oportunidad a todos cuantos por falta de medios económicos no puedan trasladarse a otros lugares, para realizar estos estudios superiores a cuantos tengan aptitudes y vocación para los mismos.

En este sentido es preciso tener en cuenta que la evolución de la población prevista para el llamado "eje del Tajo", como zona de descongestión de Madrid prevé una población superior a los 500.000 habitantes, para la zona comprendida entre Toledo y Talavera de la Reina.

Y esta cifra justifica sobradamente la concesión de una Universidad lo suficientemente diversificada para cubrir las necesidades de esta población. Prueba de ello es la cantidad de alumnos que de Toledo y su comarca deben seguir sus estudios en Madrid en la actualidad. Una parte importante de ellos con traslado diario desde Toledo a la capital de España.

—Por otra parte, el Centro Universitario de Toledo ha mostrado una total regularidad en el desarrollo de los cursos que en la actualidad se imparten en él; lo que parece probar la importancia de descentralizar la enseñanza.

—En la actualidad el Centro Universitario de Toledo es insuficiente, y, además, muy limitado. Debe ampliarse, al menos al segundo ciclo, aumentando los estudios que se imparten a Derecho, Arquitectura e Ingenierías.

Paralelamente debe tenderse a la creación de Colegios Mayores en Toledo, donde el alumnado pueda vivir plenamente la vida universitaria.

—Está fuera de toda duda la importancia de la formación y los estudios profesionales. Sin embargo es notoria la falta de centros de enseñanza profesional en la provincia de Toledo.

Las necesidades mínimas de la provincia, en este sentido, comprenden la creación de una filial en Talavera de la Reina, de la Universidad Laboral en Toledo, que complete las enseñanzas que se imparten en la Escuela de Maestría Industrial, ya existente en aquella localidad.

—La evolución que está sufriendo la provincia exige incrementar los cursos de formación profesional PPO, SEA y PPE, estudiando cuidadosamente la correlación entre las enseñanzas impartidas en dichos cursos y las necesidades y aspiraciones de las zonas donde se imparten, tanto de los núcleos rurales como de las industrias existentes o posibles.

Turismo

La importancia histórico-artística-monumental de Toledo capital está fuera de toda duda; los cientos de miles de visitantes anuales dan fe de ello. Si a ello se une el desarrollo previsto, con base en el Polígono Industrial por una parte, y con el Centro Universitario por otra, el número de forasteros y visitantes debe seguir una tendencia creciente, tanto en número como en necesidades y exigencias de alojamiento.

Pero además existen numerosos lugares de interés que permanecen ignorados por los guías y las empresas de turismo. Su dispersión exige el establecimiento de rutas con los incentivos suficientes para obligar al viajero a recorrerlas. El Ministerio de Información y Turismo ha estudiado, a este respecto, las rutas siguientes:

RUTA I.— LA MANCHA.— Toledo, Orgaz, Los Yébenes, Consuegra, Madridijos, Villafraña de los Caballeros, El Toboso, Quintanar de la Orden, Corral de Almaguer, Tembleque, Mora de Toledo, Mascaraque, Almonacid; Toledo.— Total: 259 Km.

RUTA II.— LA SAGRA-LA MESA DE OCAÑA.— Toledo, Illescas, Esquivias, Aranjuez, Ocaña, Yepes, Toledo.— Total: 130 Km.

RUTA III.— LOS CASTILLOS DEL SUR.— Toledo, Guadamur, Santa María de Melque, San Martín de Montalbán, Malpica, Toledo.— Total: 130 Km.

RUTA IV.— LOS CASTILLOS DEL NORTE.— Toledo, Barciencia, Torrijos, Maqueda, Escalona, Toledo.— Total: 102 Km.

RUTA V.— TALAVERA Y SU ENTORNO.— Toledo, Talavera de la Reina, Oropesa, Lagartera, Puente del Arzobispo, Toledo.— Total: 220 Km.

El establecimiento de estas rutas, con base en Toledo incrementaría notablemente el número de pernoctaciones.

No obstante esto, es necesario resaltar la deficiente estructuración hotelera de la provincia en general y de la capital en particular. El mayor grado de utilización

de los hoteles de superior categoría (superior a la media nacional) indica el tipo de alojamiento que busca el visitante de Toledo. El aumento de plazas hoteleras de cuatro estrellas elevaría sustancialmente el número de pernoctaciones.

La importancia cinegética de la provincia, quizá la primera de España, cuyo aprovechamiento supone un notable porcentaje de ingresos agrarios, hace necesario la debida ordenación de este aprovechamiento, que permitiría extender la temporada turística a buena parte de la época invernal.

La ordenación y protección debe comprender principalmente las siguientes zonas y especies:

Zonas de la Sagra, Jara y Centro, para la Perdiz Roja.

Zona Centro, para el conejo.

Zona de los Montes de Toledo, para la caza mayor.

La importancia de las venas acuáticas que cruzan la provincia, lugar de cita para pescadores toledanos y madrileños, no ha recibido la preocupación y el cuidado que merecían. Los abusos y el elevado grado de contaminación del Tajo ha reducido extraordinariamente la fauna piscícola provincial (incluso alguna especie, como el cangrejo, prácticamente desaparecida).

Es urgente la ordenación de los cursos fluviales provinciales, y sobre todo del Tajo; ordenación que debe incluir el adecuado tratamiento de las aguas, que reduzca la contaminación a niveles normales, así como las oportunas repoblaciones que permitan la recuperación piscícola del tramo provincial del Valle del Tajo, que además de ciprínidos incluye zonas trucheras y cangrejerías.

Los embalses provinciales, algunos de los cuales por su ubicación podrían ser asiento de núcleos turísticos-deportivos, no son actualmente objeto de utilización recreativa. En el embalse de Cazalegas existe un proyecto. Pero el de Castrejón, con la debida ordenación, podría ser el gran lago de Toledo capital.

Pese a la diversidad y variedad paisajística, la provincia de Toledo no ha sido objeto en general de promoción de urbanizaciones turísticas. Si desarrollo ha de ser sinónimo o al menos correlativo de bienestar, una ojeada, aun superficial, a estas sierras y al entorno de los cursos fluviales y a los lagos naturales o artificiales, mostrará claramente las enormes posibilidades de la provincia.

Promoción Industrial

Planteamiento del eje paralelo al Tajo, compuesto por la línea básica Aranjuez, Polígono de Toledo, Torrijos, Talavera, como zona industrial absorbente de la capital, potenciando la red viaria y la infraestructura correspondiente, así como los demás servicios necesarios.

Urgencia en resolver la infraestructura viaria correspondiente al Polígono Industrial de Toledo, reclamando las mejoras urgentes en la carretera N-400, en la zona comprendida entre la Estación y la carretera propia del Polígono, no incluida en el plan de mejoras del Ministerio de O.P.

Consecución de una oficina de información y gestión o gerencia para los Polígonos Industriales de Toledo y Talavera, lo cual representaría una considerable mejora y un servicio más simplificado para las industrias que piensan instalarse en los mismos.

Acción especial para la comarca de Mancomunidad de Algodor y su zona de influencia potenciada por la creación de la autopista de peaje Madrid-Ciudad Real, y la creación de industrias derivadas de la agricultura de dicha zona.

Inspección más estricta en las medidas de contaminación, especialmente en las industrias asentadas en la ribera del río Tajo.

Estudio de posibles polígonos a nivel comarcal, como centros industriales básicos de la zona.

Transportes y carreteras

Entre las aspiraciones: En cuanto a la Red de Carreteras: Red del Estado.

CONSTRUCCION.— Red arterial de Toledo. Un acceso independiente del Polígono de Descongestión de Madrid.

Red Arterial de Talavera de la Reina. Carretera de Corral de Almaguer a Alcázar de San Juan por Villa de Don Fadrique y Quero (Número 5 y 15 del plan 1.964).

Carretera de Talavera a Pedro Bernardo. Terminación (Número 55 del plan 1.916).

Carretera de Espinoso del Rey a Anchuras (Número 10 del plan de 1.946). **ACONDICIONAMIENTO.**— Desdoblamiento de calzada y supresión de pasos a nivel en carretera N-401, tramo Madrid-Toledo.

Acondicionamiento con sección REDIA en carretera N-401, tramo Toledo-Ciudad Real.

Ensanche y mejora del firme en carretera N-400, tramo Ocaña-Tarancón.

Ensanche y mejora del trazado en carreteras C-400 y C-402, itinerario Toledo-Mora-Tembleque-Villacañas-Quintanar.

Ensanche y mejora del trazado en carretera C-503.

Terminación ensanche y mejora de firme en carretera de Puente del Guadarrama a Estación de Algodor para unir la N-400 con la N-403 a fin de desviar el tráfico de tránsito sin pasar por Toledo, por el Circuito Algodor-Mocejón-Olías del Rey-Bargas.

II Red de la Diputación.

CONSTRUCCION:

Red de Carreteras incluidas en el Plan Alberche 2000.

Carretera de Carpio de Tajo a Navahermosa.

Carretera de Lucillos a Pueblanueva. Carretera de Sevilleja de la Jara a Carrascalejo

Carretera de La Nava de Ricomalillo a Fuentes.

Carretera de la Fresneda a Robledillo. Carretera de Chueca a Villaminaya.

Carretera de Orgaz a Manzaneque.

Carretera de La Guardia a Villatobas.

Puente sobre el Tajo en carretera de Santa Cruz de la Zarza a Villamanrique.

Puente sobre el Tajo de Noblejas a Colmenar de Oreja.

PACOS-TINTE

LIMPIA PIEL Y ANTE

en

Trinidad, 6 - Alfares, 34.

SE VENDE CORRALON

Total o parcial. Frente Ambulatorio. Teléfonos 80 01 68 y 80 32 00.

EN NUESTRAS PAGINAS, HOY....

Un hombre ejemplar

EL HERMANO EMILIO

Un hombre constante en su tarea de la enseñanza, un hombre que ha dedicado con gran empeño casi toda su vida a enseñar, un hombre entregado hacia los demás, volcado desinteresadamente a la dura tarea de enseñar, siempre con paciencia, con esmero, año tras año.

Este hombre es el hermano Emilio Fernández Rovira, profesor desde hace mucho tiempo en el colegio de LA SALLE de nuestra ciudad; quienes le hemos conocido y hemos sido sus alumnos, le tenemos cariño y admiración.

Nos hemos dirigido al colegio LA SALLE, y hemos estado hablando, le he preguntado algunas cosas y he considerado que sería bueno apareciera publicado en LA VOZ DE TALAVERA porque este hombre es un ejemplo de constancia, de entrega hacia los demás, un hombre de los pocos que hay en el mundo (por desgracia).

Ahí va la entrevista que mantuvimos con él, el pasado domingo día 16 de enero.

—¿Cuánto tiempo hace que empezó como hermano en las Escuelas Cristianas de LA SALLE?

—En el año 1.930 fui a la Casa de Formación, hice formación Religiosa, que consiste en un año de noviciado, y luego el tiempo suficiente para estudios, como yo los tenía ya, puesto que tenía 24 años, estuve solamente unos meses en la acción de estudios y al salir, me mandaron a Jerez de la Frontera (Cádiz), allí estuve un año, después estuve en Chiclana (Cádiz), allí estuve dos veces, en total diez años. En San Fernando estuve 16 años, y en Sevilla últimamente, estuve 9 años de director de una Casa. Desde el año 66 estoy aquí, y vine para encargarme de la parte de talleres, rama de Electricidad, y la parte de Matemáticas y Ciencias. Al extinguirse el bachillerato laboral en el año 1972 (después de haber pasado por aquí 5 promociones de chicos), quedó el bachillerato general, yo me encargué de cuarto curso, (siempre en Matemáticas y también en las Manualidades). Al extinguirse éste en el colegio hace dos años, me hice cargo de las Matemáticas de séptimo y octavo de E.G.B. Todo esto desde el año 66 que vine a Talavera. Hasta que el año pasado me tuve que jubilar a la fuerza, ya que no puedo figurar como empleado del estado pasada la edad de 70 años.

—En nuestra ciudad, ¿cuántos años lleva?

—Como ya he dicho antes, diez años, desde el 66 hasta ahora.

—Hermano, cuéntenos un poco como vino a Talavera.

—Nosotros los hermanos, como todos los religiosos, venimos porque nos mandan; ya he dicho antes que estuve de director en Sevilla, y el hermano Provincial, me dijo que si quería venir a Talavera, en fin, una pregunta de cumplimiento, porque no tiene que preguntarnos, pues nosotros hacemos nuestros votos y tenemos que enseñar donde nos manden, pero en fin, lo preguntó y le dije que sí, y vine aquí a Talavera en el año 66 en el mes de octubre, para encargarme de la clase de entonces tercero de bachillerato laboral. Luego pasé con mis chicos al

cuarto de bachillerato laboral y con los mismos chicos, a quinto del mismo bachillerato laboral. Después, de estos chicos de bachillerato laboral, que yo me acuerde ahora, son por lo menos cinco los que han seguido estudios de ingeniero técnico y otros se han colocado, como operarios muy adelantados en talleres de electricidad, por ejemplo en EITOSA hay uno o dos que entraron casi como oficiales de segunda con lo que estudiaron en el colegio.

—Aun con su edad, ¿qué le ha impulsado a dar clases con esa paciencia y ese afán de enseñar?

—La vocación que he tenido siempre, puesto que nosotros si nos hemos hecho religiosos es por la vocación de la enseñanza; para nosotros lo principal es enseñar la religión, pero eso no basta y claro, para atraer a la gente, damos clases de Matemáticas, Ciencias, Literatura, Cultura General incluso, en algunos colegios, carrera; pero siempre la Religión por delante.

—Quizá sea un poco difícil que nos responda, pero, ¿podría decirnos como a cuántos alumnos habrá usted dado clases?

—Es muy difícil, yo tenía hasta el año 36 una lista, pero luego se me perdió con la guerra, y ya no he vuelto a hacerla, pero calculando, unos cuarenta o así por año, siempre en los cursos superiores, multiplica 40 por los años que llevo siendo religioso, dando clases desde el 32 hasta el 76 y verás que salen unos cuantos cientos.

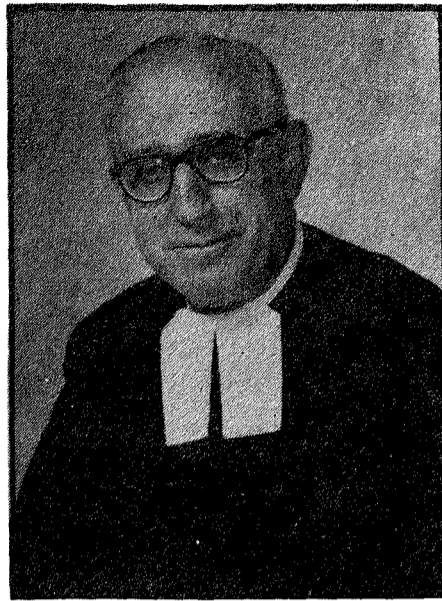

—¿Qué siente usted ahora al dejar de dar clases?

—Hombre, pues mira, pena, porque no gusta dejar algo como esa vocación aún cuando la suplen otras ocupaciones, yo mismo aquí, soy ahora el administrador de la comunidad y quizás algunos días tengo alguna clase especial de manualidad y, sobre todo, ahora tengo alguna clase con los pequeñines, prácticamente una media hora, mientras los profesores tienen que ir a otro sitio, pues estoy con ellos. Pero prácticamente no explico nada, sólo si algún chico pregunta, se le

contesta; pero clase a mi cargo no tengo ninguna, ni puedo tenerla por la ley.

—¿Qué opina usted de la juventud de hoy día con respecto a la de antes, aquella a la que dió usted sus primeras clases?

—Pues yo creo que la juventud siempre será igual, tienen unos valores muy buenos, los tenía entonces y los sigue teniendo. Quizás ahora con esa, no digo

libertad, sino casi libertinaje, algunas veces se salgan de los cauces, pero en fin, yo creo que siempre lo hacen llenos de la mejor voluntad y el mejor entusiasmo, a pesar de que a veces ese entusiasmo se vaya por otros caminos, pero en fin, señal de entusiasmo siempre.

—¿Qué opina usted de los métodos de enseñanza modernos?

—En la parte de Matemáticas que yo cultivo, me parecen muy racionales, con mucha utilidad para el que va a seguir una carrera, sobre todo si ha de ser algo de máquinas computadoras, incluso de Matemáticas. Y las demás asignaturas también, pues la enseñanza es individualizada y casi casi se llega a enseñar chico por chico, puesto que se les hacen unas fichas y, en fin... Tiene el inconveniente esta enseñanza que si el profesor no trabaja tanto o más que el alumno éste no consigue gran mérito, por cuanto hay que fiar mucho en el trabajo personal del alumno.

—Hermano, ¿cuál es el mejor consejo que daría en estos momentos a toda la juventud?

—Pues sencillamente, que procuren imitar a los mayores en lo que tenemos de imitable y no imitarnos, al contrario, iba a decir casi, casi reprocharnos lo que vean de malo en nosotros, porque somos hombres imperfectos y podemos tener fallos. Por eso mismo, esos fallos que veáis en nosotros, no imitarlos, sino imitar lo poco bueno que nos veáis hacer.

Felipe M. MEDINA
Inocencio CEPEDA

Para mayores y chiquillos
AguadeZarquillos
(Declarada de Utilidad Pública)
Servicio a domicilio.-Telf. 80 02 92

PRESENTA

Flortensia Pinilla Selección en Joyería
Precisión en Relojería
Arte y belleza en Regalos

Elegancia en Barómetros :- Termómetros :- Higrómetros

Selectividad a su justo precio

Anís LA GALLEGA
Vermouth MONTE ROSADO
LICOR 17

Distribuidor:
JOAQUIN FERNANDEZ

ALMACEN DE COLONIALES

TALAVERA DE LA REINA (Toledo)

AMANECE EN LA...



NUEVA CASTILLA LA NUEVA

Nuestra modernización ...para nuestro servicio

La savia joven y la experiencia de los hombres que integran nuestras provincias, formando una fuerza inseparable puesta al servicio del desarrollo de la nueva Castilla la Nueva. Todos unidos para aportar modernas ideas.

Renovadoras soluciones. Para llevar la más avanzada técnica a los campos, a la industria, a la mediana y pequeña empresa.

La Caja de Ahorros de Madrid, Toledo y Ciudad Real quiere participar en el amanecer de nuestra región. Pone a su disposición sus hombres, sus máquinas y la gama más completa de servicios financieros.



CAJA DE AHORROS DE MADRID
en Toledo y Ciudad Real

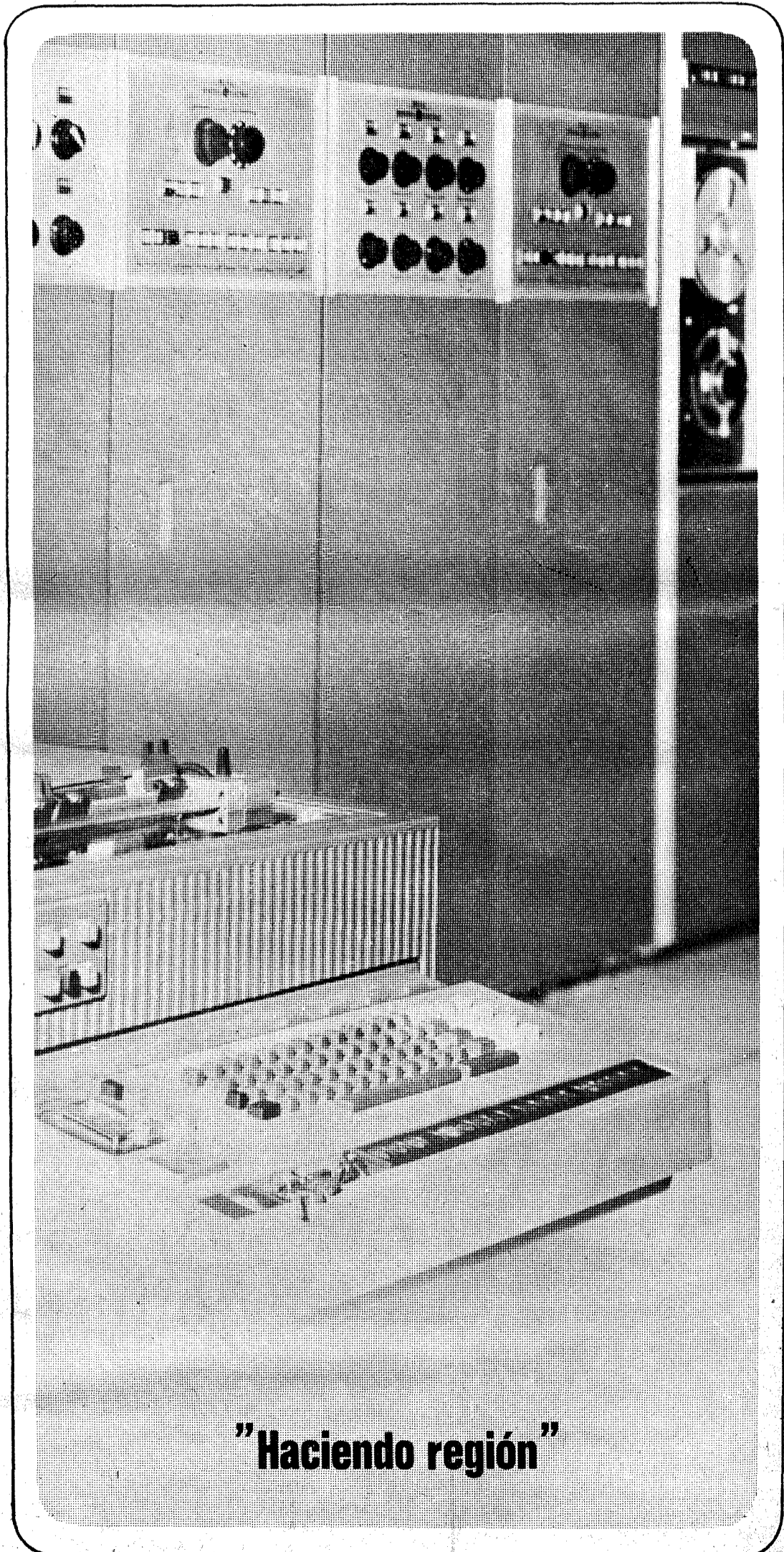

"Haciendo región"

Un premio nacional al inventor talaverano LUIS GARCIA

No es el primero que recibe nuestro paisano Luis García que, ya en algunos de los certámenes de inventores que todos los años se celebran en Bruselas (Bélgica), ha obtenido medallas de oro y de plata por algunos de sus inventos. Ahora la cosa es más importante. Y digo que es más importante, precisamente por ser nacional el premio, ya que todos sabemos lo difícil que resulta que en nuestro propio país se nos reconozcan los méritos a quienes los tengan, pues todo lo de fuera nos parece siempre lo mejor.

Afortunadamente y para que en esta ocasión suceda todo lo contrario, nuestro paisano Luis García presentó un stand de sus inventos en la Exposición de Seguridad y Protección en la Carretera y Medio Ambiente. Y esos inventos han sido examinados y comprobados por muchos técnicos y muchas personas vinculadas a la industria del automóvil o de otras facetas. El resultado es que después de celebrada la Exposición, hace unos días, Luis García ha recibido la siguiente carta, que lleva un membrete que dice "Prevención de accidentes de Tráfico".

14 de enero de 1977

D. Luis García Díaz

Talavera de la Reina.

Distinguido señor: Nos place dirigirnos a Vd. para comunicarle que esta Asociación persigue el noble fin de prevenir el accidente de circulación, organizando actividades encaminadas a formar a los niños y sensibilizar a los mayores en el campo de la seguridad.

Cada año se otorgan valiosos premios a personas u organismos que más se hayan distinguido en su labor en pro de la seguridad vial. Estos premios se otorgan en ámbito local, regional y nacional.

Hoy nos place comunicarle que esta Junta Directiva —convertida en Jurado— ha tomado el acuerdo de concederle el premio nacional, por su invento que sin duda aporta gran seguridad para los ocupantes de un vehículo, en caso de que se produzca un accidente. Nos referimos al desconector de batería, luces de posición intermitentes y bloqueador de dirección. Por tal motivo, le invitamos al acto de entrega de dicho galardón, que tendrá lugar el próximo día 29 de enero, en un destacado restaurante de Sabadell, en el transcurso de la fiesta del Mejor Conductor. Para concretar detalles le invitamos a que nos escriba o llame por teléfono.

Reciba nuestra cordial felicitación y el deseo de saludarle personalmente en dicha fiesta. Muy afectuosamente,

J. Martínez Vinaroz
Presidente

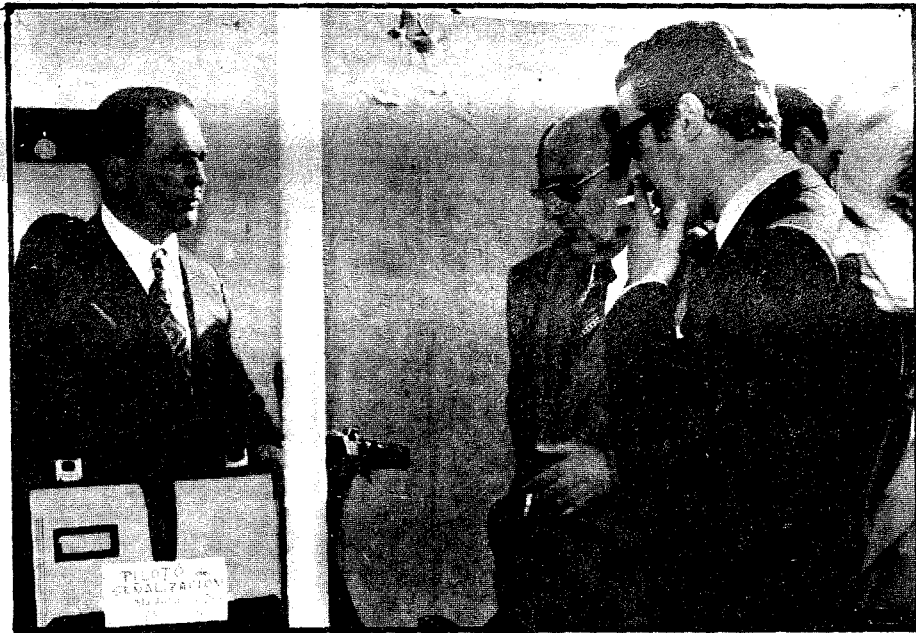

Luis García Díaz, nuestro paisano, estará por lo tanto el sábado en Sabadell, a recoger su bien ganado galardón, su premio nacional, que le honra a él y honra a Talavera. Y desde estas páginas, que en tantas ocasiones han recogido sus ilusiones, sus logros, sus triunfos y sus ideas sobre el apasionante mundo de los inventos o sobre esa otra fuente de energía que él tan bien conoce como es la electricidad, le enviamos nuestra mejor enhorabuena y una sola palabra de estímulo: adelante. Porque sabemos que el entusiasmo de Luis no cesa y que este triunfo de ahora no será el último. Esperemos que, como tantos otros inventores, no tenga que salir de España para alcanzar el fruto de su talento y de su ingenio y que este aparato ahora premiado se fabrique pronto en España y no hayamos de adquirirlo con patente extranjera para seguir, como antaño y como siempre en este campo, viviendo en el absurdo.

E.M.

Seminario Conciliar de San Ildefonso

Con motivo de la festividad de San Ildefonso, patrono del Seminario, el sábado 22, a las siete de la tarde tuvo lugar una conferencia-coloquio, a cargo del M.I. Sr. don Juan María Cascante Dávila, Profesor y Canónigo de Barcelona, Miembro de la Sociedad Mariológica Española, que disertó amena y documentadamente sobre el tema "Actualidad perenne de la figura de San Ildefonso".

La celebración de una misa solemne el

domingo, 23 de enero, a las 12 horas en la Catedral fue el acto final de esta solemne celebración del Santo Patrón de nuestra Provincia.

VENDO PISO TODO EXTERIOR

3 dormitorios, salón, cocina, baño completo, 2 terrazas.

Para verlo y tratar en el mismo:

P.º Estación, 23, 3.º izqda.

De 1,30 a 3 y de 8,30 a 10 noche.

Teléfono 80 31 03.



JUBILACION DE DOÑA OTILIA DIAZ SERRANO

El pasado día 22 de enero, tributaron un homenaje de despedida con motivo de su jubilación a la profesora del Colegio Nacional Nuestra Señora del Prado de Talavera de la Reina, doña Otilia Díaz Serrano, tanto sus compañeros de profesión como las muchas amistades que tiene en esta ciudad y en su pueblo natal Las Herencias, de donde vino una nutrida representación.

A las 12 de la mañana tuvo lugar en el Centro Escolar una misa concelebrada por el señor arcipreste y otros dos párrocos, en la que don Nicolás pronunció una hermosa homilía y el coro del colegio actuó con cantos litúrgicos; coro que al final obsequió a los asistentes con un breve pero escogido y agradable recital de música y canciones.

A continuación se sirvió una copa de vino español y en el restaurante "Los Arcos" hubo una comida presidida, como todos los actos anteriores, por el señor Alcalde, señor Inspector de Zona y Directora del Centro, en la que se vio doña Otilia rodeada del mucho cariño que le demostraron familiares, amistades y compañeros de todos los centros estatales de E.G.B., con sus directores al frente que la obsequiaron con abundancia de flores y regalos.

Al final hizo uso de la palabra la señora Directora del Prado, el señor Inspector y el señor Alcalde, además de una antigua alumna; cerrando como broche de oro las palabras de emocionado agradecimiento que pronunció doña Otilia a la que deseamos una prolongada y feliz jubilación.

LEO

TODO en artículos de regalo

LEO: vajillas, cristalerías,

lámparas, regalos de boda, objetos para el hogar etc.

LEO: su nueva tienda,

en:

Mesones, 24 - Talavera

APUNTES SOBRE ENSEÑANZA

Una nueva subida de cuotas

Los empresariodirectores de los colegios privados, una vez más repiten su certera táctica de elevar las cuotas echando la culpa de la subida a los trabajadores de la enseñanza.

Justifican los aumentos alegando que también se producen aumentos en los salarios de los enseñantes. La cosa tiene bemoles. Hinchaba de rabia, al menos, aquí, a un servidor, que hace escasamente medio año tan sólo percibía una nómina bruta de 12.600 pesetas y neta de 11.400 pesetas, realizando 6 horas lectivas diarias, y —éstas dependen de la ética profesional de cada cual— dos o tres diarias no-lectivas, empleadas en tiempo de programación, preparación y corrección.

Un estúpido convenio provincial de Madrid nos ha tenido cuatro años en espera de ver satisfechas nuestras justas reivindicaciones. Ese convenio no se ha firmado (Premuras, ya ven, del Sindicato Vertical).

Un convenio nacional —cuya parte social jamás preguntó la opinión de los miles de trabajadores del sector; la parte económica, ya se supone que no puede ser sino antagonista cerril— se ha firmado a nuestras espaldas. Este convenio nacional, como promete subidas con respecto a las nóminas anteriores, ha absorbido al fantasmagórico convenio provincial de Madrid. En la generalidad de las provincias, de seguro ha ocurrido otro tanto.

Este convenio (eludiendo totalmente cualquier aspiración profesional que no sea la de la pesetilla roñosa y con una cláusula vejatoria, humillante e hiriente que dice que "las mejoras establecidas... son repercutibles en los precios") promete:

Las siguientes tres subidas escalonadas:

1 de octubre de 1.976: 24.000 brutas.
1 de enero de 1.977: 27.000 brutas.
1 de setiembre: 30.000 brutas.

Si de algo puede servirles mi opinión particular he de apresurarme (antes de que se sorprendan por lo, en apariencia, exagerado de las subidas) a decirles varias cosas, comunes a la mayoría de mis compañeros, pero que yo aquí asumo la responsabilidad de decir:

A. Aún no cobré un céntimo de la cacareada subida de octubre.

B. Aún no cobré un céntimo de la cacareada subida de enero.

C. Cuando llegue septiembre y quiera haber cobrado una perragorda de tan lujoso convenio posiblemente el índice del coste de la vida habrá absorbido con rebaba mis aumentos.

D. Si siguen aumentando los descuentos de Seguridad Social e Impuesto sobre la renta del trabajo personal, de seguro me habrán rebajado la nómina.

ANTONIO RUBIO HERRERO

Pero claro, esto no llega a oídos de los padres, y la ya de siempre situación malabarista del trabajador de la enseñanza proseguirá su curso imperturbable. Nosotros volveremos a ser, como siempre, el foco de las justificadas iras de los padres.

Sólo quiero añadir dos cosas a estos sufridos padres y a los vitocorleones de los empresariodirectores:

A) Los directores de la enseñanza privada están haciendo negocio de lo que forzosa e ineludiblemente debiera ser un servicio público: la educación de nuestros hijos. Esto puede ser doloroso, e incluso ofensivo para ciertas personas, pero —creánme— yo no haría sino unirme de forma indirecta a estos comerciantes si callara.

No sirve que hablen de libertad de enseñanza. No sirve que digan que cada cual puede elegir para sus hijos el colegio que desee. Y no pueden decirlo porque actuarían de la forma demagógica más descarada que imaginarse pueda.

¿Dónde está esa libertad? ¿Puede, de veras, cualquier niño español elegir el colegio que desee? ¿No es cierto que sus precios son abusivos y cualquier trabajador no podría costearlos? ¿No es cierto que bajo el tapujo de la libertad han construido sus tenderetes con la intención solapada de la discriminación?

B) Si el colegio privado es, además, subvencionado (el Estado costea un elevado número de centros, entregando al

director, sin necesidad de una seria rendición de cuentas, elevados presupuestos) el negocio ya se redondea hasta lo inimaginable. Esas subvenciones sacadas de los impuestos del contribuyente van a manos de un particular que, asimismo, cobra cuotas a los niños justificándolas con una hora de más que el enseñante no percibe (No me refiero a las permanencias de la enseñanza estatal, que el maestro sí cobra. Comprendan que hasta en el mejor rebaño hay algún gafe) Con esto se produce —repite, en la enseñanza privada subvencionada— un doble coste para los padres: la cuota (que ahora aumentan) y su parte de contribución en el dinero de la subvención.

Hasta aquí, de un tirón, palabra, mi opinión sobre la actual subida de tasas. ¿Hasta cuándo?

DELEGADO DE VENTAS Precisa PRIMERA FIRMA EDITORIAL

Para su delegación en Talavera de la Reina. Condiciones a convenir.

Se atenderá media jornada.

Escribir apartado de Correos 50.545 de Madrid

PISOS AMUEBLADOS SE ALQUILAN INCA, Agencia Inmobiliaria

Muñoz Urra, 14, 4.º A-Tel. 802800

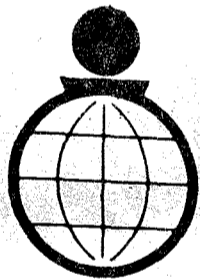

CAJA DE AHORRO

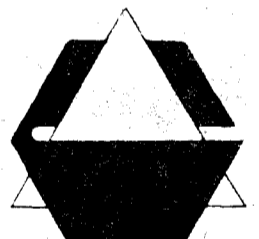

PROVINCIAL DE TOLEDO

Nos complace comunicar a nuestros distinguidos clientes y amigos, la próxima apertura de Sucursales en:

COBEJA

Avda. San Francisco, s/n. - Teléfono n.º 126.

SANTA CRUZ DEL RETAMAR

c/ Brígido Recio, n.º 4.

TURLEQUE

c. Falange, n.º 4.

VILLASECA DE LA SAGRA

C/ Silera, n.º 5.

Con éstas, son 75 las Sucursales que forman nuestra Red Provincial, donde serán gustosamente atendidos en toda clase de servicios financieros.



Regional Preferente

Talavera 0, Toledo 1

Pasión y nervios, como es tradicional en el campo y en las gradas. Pese a que el Talavera, actual, totalmente local y amateur no es el representante máximo de la ciudad, ello no obsta para que la rivalidad de siempre se palpe en el ambiente. Por ello y pese a la tarde desapacible y amenazando lluvia, asistió bastante público.

El partido fue casi todo él de dominio alterno, pues a la indudable superioridad del Toledo, los talaveranos oponían constantemente un entusiasmo y una decisión loables. Había lucha disputada y emoción, aunque a los doce minutos de juego, el Toledo, en una buena jugada por la banda izquierda coronada con centro, lograba el único gol del partido al rematar a placer y a boca de puerta Seano.

El gol resultó un acicate para los talaveranos, pero pese a todos sus esfuerzos y al pundonor derrochado, no era fácil abrir brecha en las líneas defensivas toledanas. Por otra parte, los rápidos contraataques de los toledanos creaban mucho peligro y, solamente gracias al desacierto de los delanteros verdes en el remate, terminó el partido con la ventaja del solitario tanto logrado en los primeros minutos.

El resultado no fue justo porque el mayor dominio de los talaveranos merecía el permiso de al menos el empate. Pero es que además este empate les fue escamoteado por el árbitro, al no señalar un clarísimo penalty hecho en la segunda parte al interior izquierda, cuando internado a toda velocidad en el área y en posición de tiro fue entrado por detrás y derribado sin que el árbitro pitara nada, entre una bronca fenomenal.

Se mostró más equipo el Toledo pero su desacierto en el tiro a puerta fue total y absoluto. Dominó quizá algo más el Talavera, pero igualmente resultaron poco eficaces ante el marco de Braojos I. Por eso insistimos en que el resultado justo debería haber sido el empate, pues ninguno de los equipos hizo méritos para derrotar al otro.

En el Toledo Braojos II, el espigado interior izquierda fue el que más nos gustó por su rapidez y buena visión del juego. Bien también la defensa y el portero. En el Talavera, muy bien Cantalejo, con varias paradas de mérito. Los demás todos lucharon con entusiasmo y, ante un contrario superior y en partido de nervios por la rivalidad, supieron superarse y merecen aplauso.

El arbitraje del Colegiado Sr. Torres Ayala, normal en general, influyó sin embargo en el resultado con una sola decisión al no conceder un penalty que fue clarísimo a favor del Talavera. Mal por lo tanto.

Alineaciones: TOLEDO.— Braojos I; Ocaña, Serrano, Díaz; García, Parera; Navarrete, Dani, Gordillo, Braojos II, Seano.

TALAVERA.— Cantalejo; Félix, Tito, Matías; José Luis, Bravo; Villa, Juan Manuel, Julio, Machín, Mariano. En la segunda parte Tomás por Julio y Chule por Mariano.

ELMART

AGRADECIMIENTO

La familia García-Verdugo-Collado agradece por medio de estas líneas los testimonios de pesame y atenciones recibidas con motivo del reciente fallecimiento de don Carlos García-Verdugo Garrido (q.e.p.d.), en la imposibilidad de corresponder personalmente con todos como sería su deseo.

Liga de Juveniles

Talavera 2, Torrijos 0

Magnífico el partido que los chavales talaveranos han brindado al numeroso público que ha acudido en la mañana del domingo al Campo del Prado. Era el partido cumbre del Campeonato juvenil, por ir como simple igualados ambos equipos. Y era la máxima dificultad y el máximo compromiso para los talaveranos, porque el Torrijos juega al fútbol con soltura y buenas maneras y, por otra parte, supera en poderío físico al Talavera, ya que la mayoría de sus jugadores son mocetones que podrían muy bien jugar en cualquier categoría.

Contra todo ello supo el Talavera imponer una mejor clase, un mejor sentido posicional del juego y una mayor movilidad. El resultado fue un mayor dominio y muchas jugadas de peligro ante

el marco torrijense. La primera parte transcurrió sin goles. Y en la segunda, primero Desi, en una gran jugada por la banda izquierda, con rapidísima internada y fortísimo tiro cruzado sobre la marcha metía el balón por la escuadra y marcaba un gran gol, primero del Talavera. El segundo lo consiguió Pablo ya casi en las postrimerías, al tirar magníficamente un libre directo, bombeando sobre la barrera y poniendo el balón en la red lejos del alcance del meta torrijense.

En resumen, partido muy movido pues los visitantes lucharon a tope, pero el entusiasmo de los talaveranos fue parejo y, en cambio, les superaron netamente en juego y en aciertos, por lo que su victoria fue completamente justa y merecida.

El Talavera alineó a: Angel; Flores, Vázquez, Pablo; Paniagua, Bueno; Anselmo, Carlos, Cuesta, Mauri, Desi. En la segunda parte, Acevedo por Anselmo y Oliva por Cuesta.

Bueno el arbitraje del Colegiado Sr. Manzano García.

metió escucharles y poner remedio a esta justa aspiración.

El comentario que nos sugiere, a la vista de la pancarta y del comentario, "para todos los gustos" es, el de que "no sólo de pan vive el hombre" y compartimos esta justa reivindicación de nuestros muchachos. El deporte es una expansión espiritual y mental, aunque han de contribuir la razón y el esfuerzo físico, que todo hombre necesita. Nuestra población precisa de muchas razones para vivir y no nos podemos olvidar de todas ellas. Si hoy le ha tocado el turno al deporte, porque lo precisan nuestros hijos, ¡hay que dárselo! Si mañana lo piden los mayores, lo que sea, porque lo necesitan ¡habrá que dárselo! Detrás de estas justas necesidades no se esconde ningún manejo político sino la conciencia de que la humanidad lucha, porque es vida, para obtener las satisfacciones morales que con estas peticiones se comportan los hombres.

ALMAZAN

ACUERDOS DEL COMITE DE COMPETICION

Jornada del 6-1-77

José Luis Tejada Acevedo (Belvis): 3 partidos por insultos al árbitro.

Jornada del 9-1-77

Javier García (Alberche): 2 partidos por juego peligroso y conducta incorrecta. Declarar correcta la alineación del jugador del Lagartera don Domingo Moro Corona, ya que la licencia no se le envió al club por olvido.

Jornada del 16-1-77

Antonio Labrador García (Gamonal): 2 partidos por intento agresión a contrario. Juan José Herrero Ramos (Parador): 2 partidos por intento agresión a contrario. Manuel Chico Sanz (Parador): 1 partido por juego peligroso y 10 por agresión al árbitro.

CLASIFICACION

| | | | |
|---------------|----|-------|---|
| 1 TVRA. NUEVA | 18 | más | 6 |
| 2 Puenteno | 16 | más | 4 |
| 3 Velada | 15 | más | 5 |
| 4 Calera | 15 | más | 3 |
| 5 Alberche | 15 | más | 3 |
| 6 Lagartera | 14 | | |
| 7 Alcaudete | 12 | menos | 2 |
| 8 Oropesa | 11 | más | 1 |
| 9 Gamonal | 11 | más | 1 |
| 10 Parador | 10 | menos | 2 |
| 11 Torrico | 7 | menos | 5 |
| 12 Navalcán | 7 | menos | 5 |
| 13 Belvis | 5 | menos | 9 |

Partidos para el domingo 6 febrero

Navalcán-Belvis
Alcaudete-Torrico
Oropesa-Lagartera
Alberche-Calera
Gamonal-Velada
Puenteno-Parador
Descansa: Talavera La Nueva

SE NECESITA

profesor de inglés, preferible coche. MAFER CENTER. Arco de San Pedro, 3, primero. TALAVERA DE LA REINA.

AUXILIAR DE CLINICA

IDIOMAS. MAFER CENTER. Arco de San Pedro, 3, primero. TALAVERA DE LA REINA.

ALQUILO O VENDO

establecimiento en sitio céntrico y comercial. Razón: teléfono 80 27 30.

ALQUILO

apartamento amueblado. Teléfono 80 06 80.

FUTBOL COMARCAL

BELVIS C.F. 1, C.P. PARADOR OJE 5

El encuentro fue dominado por completo por el equipo visitante; a los 15 minutos marcó Tito un fabuloso gol a la media vuelta a pase de Encinal. A los 30 aumentó la ventaja Reyes en una melée, sin embargo a falta de dos minutos del término de la primera parte acertó distancia el equipo local.

En la segunda mitad fue aún más acuciante el dominio visitante marcando a los cinco minutos de nuevo Tito, a los 34 sería Pepe II quien marcase un perfecto gol por la mismísima escuadra. Cerraría la cuenta Javi con un bonito gol a larga distancia.

Arbitró el colegiado señor Dioni, el cual estuvo bien.

El Parador OJE alineó a: Pepe; Peri, Escalera, Emilio; Encinal, Reyes; Adrián, Javi, Rafa, Juanfra y Tito. En la segunda parte salió Dioni por Emilio y Pepe II por Juanfra.

Santos PRIETO

GAMONAL 2, PUENTEÑO 2

Se llevó un punto el Puenteno de Gamonal en el último partido de la primera vuelta. A los 30 segundos de comenzar el partido, Angel, del Gamonal estrelló un balón en el larguero. El mismo jugador, a los 30 minutos, en galopada, llega hasta la portería y marca. El lateral, Pedro, marca en su propia puerta al iniciarse el segundo tiempo. Empate. A medida que avanza el encuentro, el centro del campo del Gamonal, excesivamente técnico, apagado por el barro, se hunde. Y los visitantes aprovechan para marcar el segundo gol en el minuto 20, obra de Benito. Adelanta el Gamonal a sus hombres, derribo de Amador dentro del área visitante, penalty y Antonio marca el gol del empate.

GAMONAL.— Labrador; Andrés, Ismael, Pedro; Antonio, Amador; J. Luis, Paco, Cantalejo, Fermín, Corrochano. (Destacados: Angel Cantalejo y Labrador. Se hundió Paco en la zona ancha).

CARLOS-EMILIO

NAVALCAN 0, TORRICO 1

El Navalcán, a falta de espacios para efectuar entrenamientos y prepararse, como denunciaron los jóvenes en la pancarta que pasaron por el pueblo —demostración de la que damos noticia en esta misma página— perdió en el propio terreno frente al Torrico. Los dos equipos, con cinco negativos y siete puntos cada uno, están en la zona baja de la clasificación.

ALCAUDETE 2, LAGARTERA 1

Venció el Alcaudete por la mínima al Lagartera. Con este resultado, los dos equipos que ocupan la zona central de la clasificación se han acercado entre sí. Sólo dos puntos les separan. Aunque el Alcaudete tenga en el momento actual dos negativos.

ALBERCHE 1, VELADA 1

Reparto de puntos entre el Alberche y el Velada. Empate también a 15 puntos en la clasificación, en la que el Velada figura en tercer lugar por tener cinco positivos y tres solamente el Alberche.

OROPESA C.F. 3, TALAVERA LA NUEVA 3

Bonito encuentro el jugado entre el primer clasificado y el Oropesa. A los dos minutos los dueños del terreno marcaron el primer gol. A los 30 el Talavera igualó y llegó el descanso. En el segundo tiempo el equipo visitante se adelantó en el marcador, empataron los de casa; nuevo gol del Talavera y faltando 15 minutos para el final tercera igualada. Cuando faltaban tan sólo cinco minutos para terminar el partido, el Oropesa falló un gol cantado.

F.P.A.

NAVALCAN LA JUVENTUD DEPORTIVA SE MANIFIESTA

Portando una pancarta alusiva a la falta de instalaciones para la práctica deportiva, los jóvenes han salido a la calle. Han recorrido las principales vías públicas y han mostrado su descontento, porque las buenas promesas dadas no se ven culminadas y nuestro equipo está actuando, con derrotas, la sufrida falta de instalaciones que les permitan poderse entrenar y practicar el balompié.

Las instalaciones prometidas no llegan a traducirse en realidad, aunque lo proyectado, hace más de un año, parecía haber tomado cuerpo de naturaleza y nos las prometíamos muy felices. ¡Pero nada!

La presencia de esta pancarta, acompañada por el grupo interesado, constituyó un acontecimiento inaudito, pues no se recuerda otra cosa igual desde los tiempos de Mari Castaña. La cosa ha transcurrido dentro de la más correcta normalidad, pues nuestros jóvenes son conscientes y sensatos, y tal como empezaron así terminaron. Nuestra primera autoridad les pro-

Torrejón 2 - Talavera 1.

HUBO FUERZA PARA TRIUNFAR, FALTARON IDEAS

-Lelio y Moreno juntos, la baza a jugar.

Alineaciones:

A. D. TORREJON.— Leal; Mingo, Arias, Carmelo; Salcedo, Gabilondo; Lope, Calvo, Escobar, Tomás, Alcalá. Sustituciones: Cuco por Carmelo y Aranda por Lope.

TALAVERA C.F.— Del Moral; Casquero, Merino, Delio; Carlos, Monchi; Espinosa, Angelín, Garrido, Ferrer y Gelo. Moreno y Monescillo, ya muy avanzado el segundo tiempo, tomaron el relevo de Carlos y Monchi.

Arbitro:

Dirigió Is contienda el colegiado Balear Sr. Verdejo Parra, auxiliado por los señores González-Carrillo y Barea García. En la primera parte cumplió con acierto su labor, y en líneas generales repartió con justicia sus equivocaciones entre ambos conjuntos. En la segunda mitad, quizá coaccionado por el griterío del respetable, realizó un arbitraje a favor de corriente, ante la repulsa de los muchos seguidores talaveranos que ayer se dieron cita en el San Isidro. Creemos que debió de prolongar al menos 3 minutos la duración del partido.

Goles:

1-0. Balón sobre el área talaverana, que nadie acierta a despejar definitivamente, después de varios rechaces llega el balón hasta los dominios de Lope o Alcalá (no pudimos apreciar con claridad quién de ellos), que de tiro cruzado bate a Del Moral. Era el minuto 8 de la segunda parte.

2-0. Minuto 16 de esta segunda mitad, avance por la derecha, con centro al segundo palo, en donde Lope, totalmente libre de marcaje, cabecea sin dificultad.

2-1. Minuto 37, Moreno avanza con el balón controlado, quiebra a un contrario, y desde el borde del área, agarra un fuerte derechazo, junto a la base del poste derecho de Leal, quien se limita a contemplar cómo la pelota entra sin remisión.

QUERER Y SABER

Estamos convencidos ya desde hace bastantes jornadas que el mal profundo que existe en el Club representativo de nuestra ciudad se basa sólo y exclusivamente en su aspecto psicológico. La sombra de los negativos ha hecho indudablemente mella tanto en nuestros jugadores como en el responsable técnico. Será muy difícil que el Talavera repita un partido pleno de fuerza, de ganas y de lucha, tan completo como el que ayer disputó en el embarrado campo de San Isidro, de Torrejón de Ardoz, ante el titular de aquella plaza.

Todos nuestros hombres, desde Del Moral hasta Gelo, pusieron en el campo cuanto tuvieron dentro, pero ocurre que al perro flaco todo se le vuelven pulgas, y nuestros jugadores, cada vez más, ven la imposibilidad de llegar hasta la meta contraria con posibilidades de hacer gol. Al principio decíamos que existe gran in-

fluencia psicológica en sus partidos, pues hartos ya de encajar uno y otro gol, y apenas crear posibilidades de realizarlos en la portería de enfrente, calan hondo en todos y cada uno de nuestros hombres. A buen seguro nuestro preparador no se salva de esta presión, y busca la manera de no encajar goles, montando dispositivos de defensa casi a ultranza, ayer con dos libres, pues bajó a Ferrer para situarle sobre Lope, con Carlos de escoba y Delio por delante. Es significativo que, partido tras partido, se monten encuentros con las mismas características y todos basados en una principal premisa, no encajar goles. Estimamos por nuestra parte que ese es quizá el auténtico peso de nuestro equipó, esa es precisamente la rémora, que impide llegar a los dominios contrarios con seguridad de gol. Ayer creo que se demostró hasta la saciedad, que cuando todo estaba perdido y se jugaron las bazas de ataque, acortamos distancias, y posiblemente si el partido hubiera tenido 10 minutos más de duración estaríamos cantando al menos el empate. Volvemos a insistir en que los planteamientos tanto de casa como fuera de ella, se fundamentan en las condiciones del contrario y nunca en nuestras virtudes. Se siente esa sensación de inseguridad, agravada por la constante de anular las piezas claves del enemigo. Particularmente estimamos que con hombres de un estilo más constructor, Moreno, Lelio, por ejemplo, se tienen bastantes más garantías de perforar las metas contrarias, que con un centrocampista luchador, marcador, y todo lo que ustedes quieran. Es como si un boxeador saliera desde el principio a evitar los golpes del contrario. A lo más que puede aspirar es a que no le peguen, pero el resultado final del combate, nadie dudará que lo pierda, en cualquiera de las decisiones al uso en este deporte. K.O., puntos, inferioridad, etc.

Que un equipo de fútbol no pueden formarle once jugadores de las características de Lelio y Moreno es una verdad de perogrullo, pero el conceder ventaja siempre al contrario cualquiera que sea su calidad, alineando hombres en la zona vital del centro del campo, por el mero hecho de que cogen muy bien al contrario, es otra verdad como la copa de un pino. La verdad, se dice, siempre suele tener ese justo término medio. Un equipo de fútbol debe de tener compensación en sus líneas, y formarlo con hombres marcadores, luchadores y hombres que "sepan", porque una cosa es querer y otra muy distinta es poder. Quizá los que nos leen, piensen que en nuestro ánimo existe la posibilidad de que ambos jugadores (que no "cogen"), jueguen juntos y habrán acertado, porque si lo estiman como una solución desesperada, que me expliquen si la de nuestro Club no está al borde del precipicio, sin haberlos alineado ni una sola vez juntos a lo largo de la competición. Se pretende buscar soluciones, nosotros apuntamos esa, y mentalizar al resto de que somos tan buenos como los oponentes, preocuparnos un poco más de la portería contraria que de la nuestra, y poner algún vigilante a la figura del bando contrario, porque con los planteamientos actuales parece que en los bandos contrincantes se encuadran figuras mitológicas de nuestro balompié.

Vamos a ser sensatos, y a jugar nuestras bazas. Vamos a intentar por un momento cambiar un tanto la estructura de nuestro fútbol. Recordamos y permitátenos la comparación (siempre odiosas), que cuando nos dirigía Redondo, las dos

o tres puntas de nuestro ataque jamás se alejaban de la línea de demarcación de los dos terrenos, así ocurría que los despejes de nuestros defensas generalmente ocasionaban contraataques que llevaban peligro, ahora, nuestros delanteros, por esa insistencia en las "cogidas" se les encuentra con harta frecuencia entre nuestra defensa, que una vez despejada la pelota; se debe de aprestar a recibir un nuevo aluvión, pues sus despejes mueren en la defensa contraria, siempre sin oposición, y retornan a los nuevos ataques, así una y otra vez, hasta que el asedio ante nuestro portal se ve coronado con el éxito. Esto o muy parecido ocurrió ayer en Torrejón, en donde Gelo, perseguía a Arias, y después tenía que volver a marchas forzadas a recoger el centro largo y casi siempre impreciso de sus compañeros. Posiblemente nuestra solución no será la panacea mágica que alivie los males de nuestro Club, pero ya apuntamos que a situa-

ciones desesperadas sólo cabe aplicarle soluciones igualmente contradictorias, en contra de la lógica actual, que prevalece dentro de nuestro fútbol, a todos los niveles. Esa lógica de los jugadores que "cogen" o no "cogen". Y como ya no existen aquellos jugadores que sabían y querían, deberemos complementar nuestro actual cuadro, con hombres que entre sí se complementen. Hombres de entrega, de lucha, y otros con la suficiente capacidad de ideas, para enderezar el gran mal de este club, que no es otro que el no encontrar el portal enemigo.

CARLOS-ALBERTO

Esta información
es una gentileza de:
TALLERES MORALES
(Construcciones Metálicas)

LA FIGURA DEL PARTIDO

En el partido del San Isidro hubo entre nuestras filas hombres que sobresalieron. Merino realizó un gran partido, (por cierto que está a su nivel superior en cuanto a fuerzas y ganas). Nos gustaron la brega incansable de Delio y Ferrer, con marcajes espectaculares, luchó mucho más que en otras ocasiones Garrido, sobre todo en el primer tiempo, y también algunas cosas de Gelo, en general todos los componentes del cuadro talaverano cuajaron un partido enorme de lucha y ganas de agrandar y enderezar la nave talaverana, pero en honor a la verdad, lo verdaderamente brillante en el encuentro de la mañana madrileña fue la magistral lección futbolística que nos brindó Moreno. Fueron sólo 15 minutos (Dios sabrá por qué no salió de entrada) pero qué 15 minutos. Un gol de verdadero chutador, y dos o tres quiebros que hicieron pensar al mister contrario, Campos, obligándole ya a falta de 4 minutos para su terminación a sustituir a Lope por Aranda, para poner al antiguo militante en las filas toledanas de seguidor implacable del fino jugador talaverano.

CARLOS-ALBERTO

Trofeo Cervezas San Miguel

AL JUGADOR MAS REGULAR DEL TALAVERA C. F.

| Puntos otorgados en el partido Torrejón-Talavera: Moreno 3, Merino 3, Ferrer 2, Delio 2, Garrido 1. | | |
|---|-------|----|
| Casquero | | 15 |
| Iglesias | | 15 |
| Merino | | 14 |
| Garrido | | 12 |
| Angelín | | 11 |
| Moreno | | 10 |
| Carlos | | 8 |
| Gelo | | 7 |
| Monescillo | | 5 |
| Llorea | | 3 |
| Lage | | 3 |

PUNTUACION:

| | | |
|-----------|-------|----|
| Lelio | | 20 |
| Del Moral | | 20 |
| Espinosa | | 20 |
| Ferrer | | 20 |
| César | | 17 |
| Delio | | 16 |

SE VENDEN
DOS GANADERIAS BRAVAS
Una de 1.ª y otra de 2.ª

Zona:

NAVALMORAL DE LA MATA

Razón:

TELF. 927/530799

OPTICA POLY

RELOJERIA--JOYERIA
Tenemos personal especializado para
hacerle su gafa graduada
con toda rapidez.
Confíenos su receta.
San Francisco, 7. TALAVERA

Campeonato de Liga Tercera División Grupo Segundo

Resultados del día 23:

Torrejón 2, TALAVERA 1
Castilla 1, Zamora 1
Calahorra 0, Osasuna 0
Carabanchel 1, Palencia 0
Leonesa 5, Moscardó 1
R. Unión 2, Tudelano 0
Lagún Onak 0, Pegaso 0
Touring 2, Logroñés 2
San Sebastián 1, At. Madrileño 1
Mirandés 4, Ponferradina 1

Clasificación General

| | J | G | E | P | GF. | GC. | Pts. |
|--------------|----|----|---|----|-----|-----|-------|
| Osasuna | 21 | 12 | 5 | 4 | 35 | 13 | 29+ 7 |
| At. Madrid | 21 | 11 | 7 | 3 | 34 | 13 | 29+ 9 |
| Leonesa | 21 | 13 | 3 | 5 | 42 | 18 | 29+ 9 |
| Pegaso | 21 | 12 | 4 | 5 | 41 | 21 | 28+ 6 |
| Real Unión | 21 | 11 | 5 | 5 | 32 | 29 | 27+ 7 |
| Castilla | 21 | 11 | 4 | 6 | 41 | 22 | 26+ 6 |
| Mirandés | 21 | 11 | 4 | 6 | 37 | 22 | 26+ 4 |
| Palencia | 21 | 8 | 7 | 6 | 22 | 21 | 23+ 1 |
| Tudelano | 21 | 9 | 5 | 7 | 24 | 24 | 23+ 1 |
| Zamora | 21 | 9 | 2 | 10 | 24 | 34 | 20- 2 |
| Ponferrad. | 21 | 8 | 4 | 9 | 27 | 40 | 20- 2 |
| Carabanchel | 21 | 9 | 1 | 11 | 28 | 33 | 19- 1 |
| Logroñés | 21 | 5 | 8 | 8 | 19 | 23 | 18- 2 |
| Moscardó | 21 | 6 | 6 | 9 | 20 | 27 | 18- 4 |
| Torrejón | 21 | 6 | 6 | 9 | 22 | 31 | 18- 4 |
| S. Sebastián | 21 | 6 | 4 | 11 | 22 | 30 | 16- 2 |
| Calahorra | 21 | 3 | 8 | 10 | 17 | 26 | 14- 8 |
| TALAVERA | 21 | 4 | 6 | 11 | 22 | 41 | 14- 8 |
| Lagún Onak | 21 | 3 | 7 | 11 | 21 | 35 | 13- 7 |
| Touring | 21 | 2 | 6 | 13 | 19 | 41 | 10-10 |

1-1. El Sampru empató con el Valmojado

En un campo impracticable por las lluvias recientemente caídas se jugó en Fuensalida el partido correspondiente al grupo Quinto A. de la Tercera Regional Preferente.

El partido se caracterizó por la fuerte lucha de ambos equipos, en la que se demostró el gran coraje y pundonor que vienen poniendo en cada partido los jugadores azules para conseguir unos puntos preciosos para las aspiraciones de nuestro equipo.

Empezó atacando el Valmojado los diez primeros minutos para luego ir nivelando la balanza poco a poco, pasando el minuto 20 empezó a atacar insistentemente el Sampru.

En el minuto 33 de este período marcó Pepe el primer gol recogiendo un rechace del portero a un tiro de Quique. Así acabó el primer tiempo.

En el segundo, la tónica es la misma que en la primera parte y faltando 8 minutos para finalizar el encuentro, el Valmojado marcó el gol del empate. El resultado no refleja en absoluto lo ocurrido en el partido ya que debió ser favorable a nuestros colores por mayor dominio y mejor juego.

El árbitro, Sr. Pérez, discreto aunque con ligero matiz casero.

Cambios: en el segundo tiempo salieron Bonilla y Justo por Domingo y Teodoro respectivamente.

Destacados: Braseró, Quique, Pepe, Moya y Bobby, aunque todos brillaron y lucharon a gran altura.

Alineación: José Manuel; Rubio, Bobby, Justo; Braseró, Miguel; Pepe, Domingo, Moya, Quique, Teodoro.

Se espera para el domingo día 30 a las 11,30 de la mañana, la afluencia masiva de público, debido a la clasificación y juego que viene desarrollando el C.D. San Prudencio.

X.

MOTO-SPORT

Juan J. Bermudez Rioja

LA CASA DE CONFIANZA DEL MOTORISTA

PROMOCION

PRENDAS DEPORTIVAS
(a precios de Fábrica)

CASCOS

AGV - CLIMAX - NOLAN
BEL'S - ALEU

TRAJES - BOTAS - GAFAS

MOTOCICLETAS

CARRETERA - MONTAÑA - TT

DUCATI

MONTESA

SANGLAS

OSSA

CICLOMOTORES

Sin carnet
ni matrícula

con 4, 5 y 6 velocidades

Puch - Ducati - Montesa - Peugeot - Lambretta
(PUMA - CROS-5V)

RECAMBIOS ORIGINALES

para todas las marcas

VEA LOS NUEVOS MODELOS **MONTESA** Enduro
75-125-250

PUCH

Sólo la calidad tiene futuro

MOTO-SPORT

Joaquina Santander, 5.

Telf. 801757 - 802686

TALAVERA

c/ Venancio González, 13.

Teléfono 22 56 07

TOLEDO

Por Decreto-Ley en vigor desde 1 de Enero

Los Ayuntamientos y Diputaciones pueden aplicar nuevos impuestos

A partir del uno de enero, los Ayuntamientos podrán imponer nuevas tasas y exacciones que harán posible el incremento de las haciendas municipales. Este es el resumen publicado por ABC de las bases relativas a las haciendas locales de la Ley de Régimen Local:

CONTRIBUCIONES ESPECIALES.— Los Municipios podrán imponer contribuciones especiales, así como las Diputaciones, para la ejecución de obras y para el establecimiento, ampliación o mejora de servicios municipales o provinciales, siempre que a consecuencia de dichas obras se beneficie especialmente a personas determinadas.

El impuesto municipal sobre solares gravará el valor de los terrenos que estén calificados como tales con el 1,5 por ciento de su valor, sin exceder del 6 por ciento.

El impuesto municipal sobre la radicación gravará la utilización y disfrute de locales para fines industriales o comerciales, así como para el ejercicio de actividades profesionales en las capitales de provincia y Municipios con más de cien mil habitantes.

IMPUESTOS DE CIRCULACION.— Los impuestos municipales de circulación ya están rigiendo en algunas ciudades y sustituyen en todo el territorio nacional a los impuestos, arbitrios, tasas, o cualquier otra exacción de carácter municipal sobre la circulación en la vía pública y rodaje de los vehículos gravados por este impuesto. También se establece una serie de nuevos impuestos de circulación para autobuses, camiones, tractores, remolques y semirremolques, ciclomotores y motocicletas, quedando exentos los tractores y maquinaria agrícola, vehículos militares, de Policía, Orden Público y autobuses urbanos de servicio público.

El impuesto municipal sobre el incremento del valor de los terrenos gravará las transmisiones entre vivos o por causa de muerte en terrenos, ya sea transmisión a título oneroso o gratuito. Igualmente gravará cada diez años los terrenos cuya titularidad pertenezca a alguna persona jurídica. El impuesto municipal sobre gastos suntuarios gravará las estancias en hoteles, y residencias-apartamentos de cuatro o más estrellas. Las consumiciones de cuatro o más estrellas con un tres por ciento del importe de la factura.

OTROS IMPUESTOS.— Las consumiciones en establecimientos hoteleros, restaurantes de tres tenedores o en bares de categoría equivalente, se gravarán con un cinco por ciento, salvo cuando se trate de

aperitivos, cafés, licores y demás consumiciones propias de bares, que será del diez por ciento. Las entradas y consumiciones en salas de fiesta y lugares de esparcimiento, excepto salas y discotecas de juventud, que se habrán de regular en ley articulada, se gravarán con el cincuenta por ciento del valor de las entradas y consumiciones. Las ganancias de las apuestas se gravarán con el quince por ciento. Las cuotas de entrada de socios en sociedades o círculos deportivos que tengan una cuota de entrada de más de diez mil pesetas se gravarán con un veinte por ciento. El disfrute de toda clase de viviendas cuyo valor catastral exceda de siete millones de pesetas se gravará con un cero sesenta (0,60) por ciento anual y el aprovechamiento de cotos privados de caza y pesca se gravará con el veinte por ciento.

GRAVAMENES SOBRE LA PUBLICIDAD.— El impuesto municipal sobre la publicidad gravará la exhibición o distribución de rótulos o carteles para dar a conocer artículos, productos o actividades de carácter industrial, comercial o profesional. Las tarifas de este impuesto serán en los rótulos, como máximo, quinientas pesetas por metro cuadrado o fracción al trimestre. Si se trata de rótulos luminosos podrá establecerse un recargo de hasta del ciento por ciento. En los carteles la tarifa no podrá exceder de treinta pesetas por unidad.

En la publicidad repartida y en los carteles de mano la tarifa no podrá exceder de cincuenta pesetas por centenar de ejemplares o fracción y por una sola vez.

SOBRE LOS IMPUESTOS ESTATALES.— Los Municipios podrán establecer recargos municipales sobre los impuestos estatales siguientes: sobre la base liquidable de la cuota fija del tesoro de la contribución territorial rústica y pecuaria, el diez por ciento; sobre la contribución territorial urbana, el diez por ciento; sobre la licencia del impuesto industrial, el treinta por ciento. Igualmente, las Diputaciones provinciales podrán fijar otra serie de porcentajes de incremento sobre la licencia del impuesto del Estado, concretamente sobre la licencia del impuesto industrial, sobre los rendimientos de trabajo personal de profesionales y artistas, tráfico de empresas, operaciones de préstamo y crédito, de depósito y otras semejantes, operaciones del suministro de energía eléctrica, venta de aguardiente, licores y otra serie de fabricaciones como azúcar, melazas, cervezas, jarabes, cafés y otros sucedáneos.

Ramal Alberche del Caudillo-Gamonal

¿POR QUE NO SE ARREGLA?

Esta es la pregunta que nos venimos haciendo durante unos diez largos años todos los vecinos de Gamonal y Alberche del Caudillo "por qué no se arregla el ramal que une dichos pueblos y quien o quienes son los que se interponen para que dicho arreglo no se llegue a consumar". El Ministerio de Obras Públicas o la Comunidad de Regantes.

Yo, personalmente no creo que sea el M.O.P. el que se interponga pues según tengo entendido, dicho Ministerio tiene (o lo está haciendo) todos sus ramales asfaltados y personas que están más enteradas que un servidor han asegurado que dicho ramal pertenece a la Comunidad de Regantes. Entonces yo pregunto: ¿Vamos a estar otros diez años esperando a que nos lo arreglen, o es que hay algunos inte-

reses personales por medio? Porque si es esto último, creo que valen más los intereses de dos pueblos unidos para un bien general que los de una persona para un bien propio (al menos por esto se ha votado afirmativamente en el referendum). ¿Cuántas personas se beneficiarían con este arreglo? Afirmativamente todos y en especial todos los obreros de las fábricas como son Artasa, Plásticén, etc., que tienen que ir a sus respectivos trabajos por caminos en pésimas condiciones en tiempo de lluvia y todas aquellas personas que van y vienen de un pueblo a otro, que por no estar en debidas condiciones dicho ramal, tienen que hacerlo por Calera o Talavera, y un viaje que se podía tardar como máximo diez minutos el ir de un pueblo a otro, se hace actualmente en media hora.

¿Para qué se hizo, para qué se gastaron ese dinero, para abandonarlo al año siguiente? Estas obras y otras muchas son las que de verdad claman justicia pues seremos dos mil personas las que queremos y tenemos nuestra mirada puesta en ver si llega el día en que estos organismos se pongan de acuerdo y de una vez para siempre nos lo arreglen.

ANTONYAVIS



Presentación del partido social-demócrata en Talavera

El Partido Social Demócrata de la Región Centro miembro de la Federación Social Demócrata, hizo el domingo pasado su presentación en Talavera de la Reina, tal como estaba previsto. Intervinieron en dicho acto Gregorio Peláez, Francisco Botella, Marola Redondo, Juan José Martínez Quesada y Enrique de Blas, que expusieron los puntos de vista del Partido sobre la problemática educativa, sanitaria, agrícola e industrial de la zona.

En dicha intervención y en el coloquio que siguió a continuación se pusieron de relieve las profundas deficiencias escolares y sanitarias de la provincia así como de la ausencia de una política coherente de explotación de los recursos agropecuarios y de su expansión industrial complementaria.

El Partido Social Demócrata nos comunica que pide excusas a los talaveranos por haberle llegado tarde, a la mayoría, la invitación que se le envió por

correo y que debido a una aglomeración de trabajo de la Oficina de Correos no se entregó con la suficiente antelación.

No obstante, en el próximo número de "La Voz de Talavera" el Partido hará un resumen de todo lo expuesto y las preguntas y respuestas que se efectuaron.

Si algún talaverano desea ponerse en contacto con la Sede del Partido puede escribir a Alberto Aguilera, 3, segundo, Madrid.

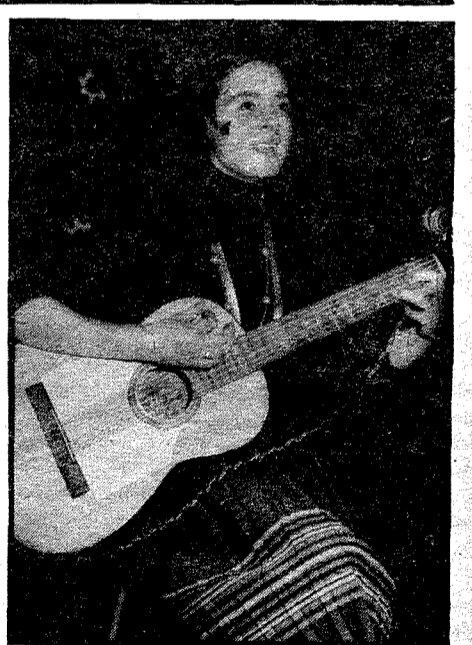

Música

MAIGO, DECIDIDA

"Maigo", María Amparo Inmaculada González Pérez, canta-autora talaverana nacida en 1960 actuó el pasado día 21 en la Casa de la Cultura. El público que asistió, aunque no fue muy numeroso, supo apreciar el buen hacer y, sobre todo, la decisión de la joven cantante.

En actuaciones como ésta, aunque la seriedad deje paso a la camaradería y no haya por qué exigir empaque, sí es necesario que el público conserve los mínimos niveles de corrección. Palabras malsonantes como las que se oyeron en la sala, desacreditan a quienes las pronuncian, pero sobre todo son de mal gusto.

La joven talaverana que empezó su carrera artística en 1974 cantando en el Instituto y que después ha actuado en algunos pueblos de la comarca, demostró en casa propia los progresos que va haciendo. Un aplauso a la decisión.

PISOS

PRECIO DE COSTO

COMUNIDAD

DE PROPIETARIOS

Precisa Socios

Interesados escribir a:

GESTISA

Avda. Toledo, 31, Edificio "LA PAZ"

TALAVERA

VENDO NAVE

940 metros cuadrados. Plaza San Andrés. Llamar teléfono 22 31 07. Guadalajara.

JUANJO RUIZ DE LUNA REPOSA EN SU TIERRA

El pasado día 20, a hora muy avanzada de la tarde, sus restos llegaban al Cementerio Municipal, para su inhumación definitiva en el panteón familiar.

Realmente es difícil considerar la noticia como grata. Aunque lo sea. JUANJO, el artista, el amigo, el hombre, regresaba sin vida a la ciudad, tras diez años justos de su muerte.

El que ahora le reciba su tierra, "su barro", tiene forzosamente en el dolor de la realidad, que alegrarnos a quienes fuimos sus amigos; o, mejor, sus incondicionales admiradores.

JUANJO, muchacho abierto, siempre sonriente, activo, cordialmente humano, contagiaba optimismos blancos de amor y simpatía.

Había nacido en la cuna misma de las Bellas Artes, y se había forjado como artista, mecido en la sabiduría artesana de los suyos, creadores de constantes hispanas, aeburenses, del barro y el fuego.

Quizá su vida, su propio ser, fuera ya hoguera creativa para el Arte, cuando nació; como si ungido, señalado por lo divino, hubiera acudido al mundo al solo objeto de hacer y crear belleza.

Tenía sobre sus hombros la difícil tarea de la continuidad; había de ser él quien rubricara el nombre egregio de los RUIZ DE LUNA, en el camino áspero de las artes, donde él gustaba de saborear las dificultades creativas de todo orden, que lograba sin embargo dominar con la vehemencia y la calidad de los elegidos.

Los que tuvimos la dicha de ser por él mismo designados amigos, tuvimos siempre la inefable sensación de sentirnos queridos, amados por el genio.

Joven artista de la Talavera universal, histórica y artesana, fue sin duda llamado por Dios para el alfar solemne del cielo, donde sabemos teje y desteje, orla y decora (no podemos dudar) con los barro azules del infinito y los esmaltes puros, cocidos en las estrellas, por el sol.

Alguna tarde, muchas desde que él se fue, le hemos recordado, y en los crepúsculos talabrigenses, que siguen siluetando el viejo solar de la dinastía, adivinábamos sus manos largas, de dedos finos e inquietos, matizando tonos en la palma del astro señor.

Difícil será taponar el jirón triste que dejó su muerte. Perdió la vida, el Mundo, Talavera y España, un hombre nuevo de las artes viejas; un nombre ilustre, que vuelve al hogar para quedarse, para ser de ahora para siempre, el MEJOR EN EL ARTE entre nosotros.

Le seguiremos contando entre todos; le rezaremos en orgías sentidas, religiosas, de pinceles y esmaltes. Y Talavera, la tierra antigua, nuevamente joven, germinada por la nueva savia suya, de artista exquisito, le ofrendará minuto a minuto, hora tras hora, coronas florales de amor y de recuerdo; flores de humo, de fuego y de colores que surgen al paso del trabajo, sobre los taburetes del taller, desde las ruedas forjadoras del cacharro, y las cenizas mismas de la retama, quemadas en los hornos, convertidos para él en pabeteros grandilocuentes y olorosos.

Acéptanos tú, JUANJO RUIZ DE LUNA, en la Paz Divina de tu eterno descanso, ya en la tierra nuestra, el pregón menguado que te hacemos; considéralo como una humilde flor que pusieramos temblorosos y sollozantes sobre el frío mármol de la tumba, y síguenos queriendo, honrándonos con tu sonrisa de amigo y de hermano, desde la atalaya sublime que te entregó el Señor.

E. Ginestal

Hoy, más que nunca: "ALFARERO"

Distinción a D. Frumencio Sánchez Hernando

Por Real Decreto de 4 de enero corriente que publica el Boletín Oficial del Estado de fecha 5, y que firma S.M. el Rey don Juan Carlos, le ha sido concedida la Gran Cruz de la Orden Civil de Sanidad a nuestro buen amigo y colaborador de este semanario, Inspector de los Servicios Veterinarios de nuestra ciudad, don Frumencio Sánchez Hernando, en atención a los muchos méritos y circunstancias que concurren en el mismo.

Indudablemente tan honrosa distinción viene a premiar toda una vida dedicada a la investigación veterinaria y a la mejora de nuestra ganadería, en cuya labor tantos éxitos ha cosechado ya nuestro ilustre paisano, a quien desde estas líneas enviamos nuestra más cordial enhorabuena por esta condecoración, que representa un éxito más en su larga carrera de hombre de ciencia dedicada plenamente al servicio de los intereses ganaderos de nuestro país.

Cafetería Nador

se complace a través de este Semanario, en pedir disculpas a sus clientes y amigos por el cierre de la misma con motivo de las obras que se realizaron a fin de poder prestarles un mejor servicio en justa correspondencia a sus muchas atenciones.

Hace patente, también, su gratitud a cuantos colaboraron en las obras, por su rapidez y esmero".

SE NECESITA

asistente para todo el día y domingos por la mañana. Telf. 80 08 17.

OCASION

"SE VENDE MAGNIFICO MESON-RESTAURANTE EN ZONA TURISTICA Y VERANIEGA, TOTALMENTE AMUEBLADO Y PREPARADO". Próximo a Talavera
Informes: Inmobiliaria "Mayo" c/ Dos de Mayo, 4, 2.º-Telf. 80 07 54

Cartas a "La Voz"

Bromas de mal gusto por teléfono

Recibimos una extensa carta de una señora que no quiere figurar sino con sus iniciales, J.G., en la que se queja del garrismo de ciertas personas que se dedican a tomar el teléfono y hacer llamadas para, cuando les contestan, o bien colgar, o bien decir alguna grosería y colgar seguidamente. Es una despreciable forma de molestar al prójimo. Relata la citada señora que alguien llamó a una persona muy apreciada por su familia y por ella y le gastó una broma de pésimo gusto, pero además con la mala intención de que este señor interpretó que la broma venía de la citada señora, lo que pese a no ser cierto originó una escena un poco violenta con el citado señor y el que ahora estén reñidos, sin culpa alguna por parte de ella que lamenta lo ocurrido.

Es una de tantas "gracias" como ahora se inventan los que no tienen nada que hacer o disfrutan molestando al prójimo. Y denota falta de imaginación y cobardía, casi diría mejor retraso mental, escudarse en el anónimo de un teléfono que tiene una misión mucho más útil que cumplir para procurarse una distracción que, si lo analizamos fríamente, parece concebida por subnormales.

Le pedimos a nuestra comunicante un poco de paciencia. Y verá como si ese amigo ahora enfadado reacciona como es de lógica, comprenderá su error. Y en cuanto a los "graciosos" que se divierten de esa forma, no estaría de más que alguien les localizara o conociera, porque quizá un par de bofetadas dadas a tiempo fuera la mejor medicina para tan estúpida broma que denota la necesidad de quien la practica.

Una lectora que se siente engañada

Nos escribe una lectora una larga carta en la que nos expone su caso en el que según ella uno de los anuncios publicados en nuestras columnas ha resultado para ella un engaño; por lo que protesta y trata de denunciarlo, pidiéndonos que publiquemos su carta.

Nosotros lo haríamos sumamente gustosos, porque si lo que afirma es cierto, sería antes el atender a uno cualquiera de nuestros lectores que a otra cosa de índole económica, como sería el suprimir el anuncio en cuestión, pese a que este tiene unos derechos también respetables, pues paga la tarifa correspondiente por publicarlo.

Pero hay algo que nos impide publicar la citada carta y ello es que denuncia unos supuestos hechos que tal vez sean ciertos, pero se le olvida lo principal: que una denuncia no puede hacerse anónimamente y sin dar la cara. Para nosotros, o para un tribunal, en derecho, la firma que dice como en la citada carta "una engañada e indignada" no dice nada, no representa a nadie. Cuando se quiere que alguien nos atienda, hay que dar nombres y apellidos, domicilio y presentar documentos que lo acrediten. Entonces sí se puede atender una denuncia, hacerse eco de ella, porque si surge una responsabilidad habrá también una persona, el denunciante, que responderá de lo dicho ante quien corresponda. Pero tirar la piedra y esconder la mano y que sea el periódico quien asuma la responsabilidad, ni es justo, ni razonable, ni ético, ni está justificado.

Si esa lectora "engañada e indignada" quiere que nos hagamos eco de su carta, no hay inconveniente. Pásese por la redacción provista del documento nacional de

identidad y firmenos su escrito denuncia y lo verá inmediatamente publicado. Esperamos lo comprenda y que nosotros no podemos actuar de otro modo.

LA DIRECCION

CUIDAR LA CANTERA

Sr. Director de La Voz de Talavera:

Muchas veces he estado tentado de escribir a su periódico pero no me he atrevido, hoy por fin lo hago y le ruego me perdone si va mal redactada y con alguna falta de ortografía, pero la verdad no sé hacerlo de otra manera.

Muchas veces me he preguntado ¿por qué no se cuidan a esos chavales que se dedican a jugar al fútbol en nuestra ciudad y en nuestra comarca?

Yo soy un enamorado de ver estos partidos y la verdad, da gusto ver jugar a estos equipos de aficionados, de adheridos que se organizan en los pueblos de nuestra comarca y donde hay chicos que si se les cuidara llegarían bastante lejos en el fútbol y como meta más cercana para nuestro querido Talavera C.F.

Estos chicos que apenas entrenan pero cuando los domingos salen al campo lo dan todo y es una maravilla ver ese coraje, ese amor propio, sin engaño que ponen; eso a pesar, como he dicho anteriormente, de ser chicos que a lo más se entrenan dos veces por semana y después de haber trabajado ocho o más horas al día.

No digo que todos, pues esto no se lo va a creer nadie, pero muchos sí podrían llegar a jugar en categoría nacional; sólo necesitan que se les ayude y se les dé oportunidades, pues con esa furia y sobre todo afición que tienen, lo lograrían todo.

Yo sólo animo a los aficionados de Talavera que de vez en cuando se den una vuelta por estos pueblos y verán como lo que les digo es verdad.

Sin más, gracias si publican esta carta, y si no, gracias también.

Eloy GOMEZ

Cáritas Interparroquial

Continuación colecta NAVIDAD

| | PTAS. |
|---------------------|----------------|
| Anterior recaudado | 177.628 |
| Maestría Industrial | 5.000 |
| D. Félix Moro | 5.000 |
| Donativo A.M. | 1.000 |
| TOTAL | 188.628 |

Cáritas necesita para sus Nuevos Servicios, Callejón Ideal, 7, DOS ARMARIOS. Si nos los pueden facilitar, llame al 80 22 94. Gracias.

CUPON PRO-CIEGOS

| Día | Número |
|-----|--------|
| 17 | 668 |
| 18 | 738 |
| 19 | 793 |
| 20 | 364 |
| 21 | 021 |
| 22 | 912 |

OPORTUNIDAD

Se vende OFICINA DE FARMACIA, con titular, muy acreditada, situada en pueblo de carretera general muy próximo a Talavera.

Condiciones interesantes. Dirigirse: Almacenes Pereda, Telf. 80 49 86
TALAVERA

LOS OJOS Y LA TECNICA

● **El rendimiento del trabajador está íntimamente relacionado con la buena visión - nos dice el Dr. D. Vicente Masiá.**

Bajo el punto de vista humano el ojo es el órgano más importante para relacionar a la persona con el exterior, según palabras del Dr. Barraquer, y según propias experiencias de quienes lo tenemos en perfectas condiciones.

Pero la técnica, que ha invadido junto al concepto de mundo moderno, parece estar en malas relaciones con la visión, con los ojos, dándose el caso de miles de accidentes de estos órganos por causa del trabajo. Todo esto trae consigo necesariamente un tipo de medicina preventiva que, poco a poco, se va haciendo más útil al trabajador.

A éstos y otros muchos problemas relacionados con la Visión del Trabajador se ha dedicado la Quincena Europea que se ha celebrado recientemente y que en España organizan conjuntamente el Servicio Social de Higiene y Seguridad del Trabajo y la Cruzada de Protección Ocular.

Sobre estos temas hemos sostenido una entrevista con don Vicente Masiá, Optico y Delegado Regional del Colegio Nacional de Opticos.

—Sr. Masiá, ¿cuál es su opinión sobre la Quincena Europea de la Visión del Trabajador, sobre esta especial dedicación?

—Las Agrupaciones de la Visión en Europa tienen unas normas y, cada año, dedican una Quincena a algo: el pasado a la Visión infantil, este año a la del trabajador; y bajo este aspecto es muy importante porque, prácticamente, todo el mundo trabaja en una u otra cosa. El rendimiento

de la persona que trabaja está íntimamente relacionado con la buena visión.

Hemos de tener en cuenta que en España el porcentaje de accidentes laborales por causa de la visión es muy alto. Lo que se intenta con esta Quincena es mentalizar a la Sociedad de que la revisión de la vista es fundamental.

—Coméntenos la posición del óptico ante la visión del trabajador.

—El óptico es una pieza fundamental en la sociedad. Podríamos autocalificarnos como técnicos en la visión. Nuestra labor es muy completa y muy compleja: va desde una buena corrección hasta una buena adaptación y un buen consejo. Es muy importante ante un defecto visual en una persona, preguntar cuál es su trabajo, para qué necesita la corrección, teniendo en cuenta el grado de peligrosidad de su trabajo concreto. No se trata de poner a un señor unas gafas, sino de cubrirle la necesidad que tiene de ellas. Y hacerle ver, sobre todo, que las gafas no son para ver más, sino para ver mejor, bien y normal.

—El problema con que nos encontramos son las gafas de protección que, aparte de ser anti-estéticas suelen ser incómodas y no se las pone el trabajador. Habría que buscar entre todos un tipo adecuado.

El Sr. Masiá, reitera a lo largo de la conversación la importancia de la corrección a todos los efectos y en todos los terrenos, y el verdadero significado de las gafas: el de ver mejor.

A NUESTROS SUSCRIPTORES

De modo personal a cada uno de nuestros suscriptores les estamos enviando la carta que a continuación sigue y que nos permitimos reproducir por si cualquier circunstancia impidiera el que llegase a sus domicilios respectivos:



Distinguido suscriptor:

Este mes ha vencido la suscripción con que honra nuestro periódico, rogándole que su nuevo importe anual de 780 — pesetas nos lo envíe, ya por giro postal o transferencia bancaria a cualquiera de las entidades figurantes en la primera página de «La Voz» y cuenta de «PREDESA». De no hacerlo así entendemos le es más cómodo abonarlo contra reembolso, por lo que enviaremos así el segundo número de Febrero (día 9).

En cuanto al aumento del precio experimentado, entendemos que tiene Vd. derecho a que le aclaremos su motivación que con mucho gusto hacemos:

Como primera justificación existe la desmesurada elevación de costes producidos por la adquisición de papel y, otras primeras materias, a lo que han de sumarse el capítulo de mano de obra, seguros sociales, gastos de imprenta y redacción en continuo aumento, fotografías, etc. etc. Por otra parte los periódicos tienen el papel subvencionado por el gobierno, y algunos, por pertenecer a determinadas cadenas, gozan de otras ayudas económicas. Ni uno ni otro es nuestro caso, por lo que para mantener nuestra independencia necesitamos la colaboración de nuestros suscriptores y lectores.

En segundo lugar a las indudables mejoras introducidas en la publicación, que no sólo cuenta en la calidad de sus trabajos, gastos de desplazamiento en reportajes, etc., sino también en una mayor amplitud de páginas, dobladas en algunos números y desde luego siempre superiores a las del año anterior.

Pero existe aún una tercera motivación, y ésta es que pretendemos dar a «La Voz» ámbito provincial y consiguientemente mejorar aún más su contenido que esperamos pueda ser muy en breve, lo que también representaría aumento de tirada.

Por las razones expuestas confiamos poder seguir contándole entre nuestros favorecidos, participándole que con ello no contribuye a fomentar el negocio de unas determinadas personas que componen la empresa, pues lejos de ser rentable podemos asegurarle que hasta aquí, el mantenimiento del periódico origina pérdidas; únicamente el saber la enorme utilidad que reporta a la Ciudad y Comarca hace que mantengamos íntegramente la ilusión de conservarlo y aún de mejorarlo. Así esperamos lo comprendan para continuar con la ayuda moral y material que representa el contarle entre los suscriptores.

Con la mejor consideración le saluda muy atentamente.

Eduardo Villarin Colilla. —Consejero Delegado.

III Concurso Nacional de Artesanía

Las niñas, Judit Moreno Herrero, del Colegio Nacional «Jacinto Guerrero» de Lagartera y María Luz Valentín Madrigal, del Colegio Nacional «Fábrica de Armas» de Toledo, han sido las ganadoras, de las categorías A y B respectivamente, de la fase provincial del III Concurso Nacional de Artesanía que organiza la Obra Sindical «Artesanía».

El fallo del Jurado se expresó en este sentido tras de hacer un amplio estudio entre las setenta obras presentadas de distintos colegios de la provincia.

El segundo y tercer premio de la cate-

goría A fueron para Yolanda Martín Guerrero, del Colegio Carmelitas de Toledo y Carmen Moreno de Santiago, del Colegio Nacional «Fábrica de Armas», de Toledo.

En la categoría B, el segundo premio correspondió a las niñas María Gloria Fuentes y Amparo Rabadán, del Colegio Nacional Sto. Cristo, de Urda. El tercer premio a María del Pino Velázquez, del Colegio Carmelitas, de Toledo.

El Jurado, vista la calidad de las obras, otorgó las siguientes menciones honoríficas:

Esperanza Alía Medina, Lagartera.
Santiago Maqueda Rodríguez, C.N. «Fábrica de Armas», Toledo.

Lourdes Díaz Dorado, C.N. Sto. Cristo, de Urda.



cartonajes henares s.l.

Teléfonos 889 01 83 - 889 03 22
Apartado 42.
Carretera Barcelona, km. 29,500

ALCALA DE HENARES (Madrid)

Para dormir bien,
Para despertar en plena forma
Para eliminar las arrugas
Para estar optimista
Para sentirse joven

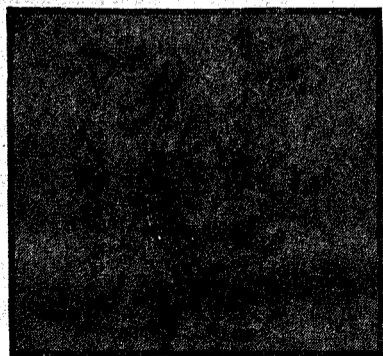

Para cualquier problema que tenga en su salud
Las buenas hierbas salvajes de

Maurice Messegue

Gaspar Duque, 7.

TALAVERA



Los Profesores del Colegio Cervantes invitan a los familiares, alumnos, ex-alumnos y amigos, al Funeral que por el alma de

D. Carlos García-Verdugo Garrido

DIRECTOR DE DICHO CENTRO

se celebrará el Sábado, día 29 de Enero, a las ONCE de la mañana, en la Iglesia de San Francisco, de nuestra ciudad.

Nuevas Galerías, S. A.

Grandes Rebajas de ENERO
de artículos de ALTA CALIDAD
a partir del día 7 de ENERO. Vean escaparates

Abrigos, Gabardinas y Trenkas de Señora, Caballero, Niño y Niña de 490, 590, 690, 790, 890 y 990 pesetas. Todos son de alta calidad.

Pantalones de Señora, Caballero y Cadete, desde 99, 199, 390 y 590 pesetas. Todos son de alta calidad.

Sueters Nikys de Señora y Caballero, Niño y Niña, desde 99, 150, 190 y 250 pesetas. SON DE CALIDAD.

Cortes de Vestidos, Fantasía y Punto, desde 99, 150, 190, 290, 400 y 490 pesetas, todos de las **Rebajas de Nuevas Galerías, S. A.** que son únicas

Camisas desde 190, 290, 390 y 490 Pesetas

Mantelerías, Colchas, Colchones, Sábanas y Miles de Mantas de todas clases y tamaños a precios de interés.

Para orientación, vean los artículos y precios en escaparates.

No son artículos de saldos, son comprados baratos para venderlos a precios baratos.

GRANDES OPORTUNIDADES DE
NUEVAS GALERIAS, S. A.
NICANOR FLORES,
TALAVERA DE LA REINA

RUEDA DE ALCALDES

MEJORADA: Nostalgia de un pasado

Un día de septiembre de 1936. En la iglesia de Mejorada convertida en cárcel, en una de las capillas con fuerte verja de hierro se amontonan unos cuantos "nacionales". Los "rojos" les tienen allí encerrados. De la iglesia nadie se cuida. No hay santísimo, todo está patas arriba.

12 de enero de 1977. En la misma iglesia, en la misma capilla están encerrados y a oscuras los restos de un retablo. Cuatro tablas artísticas que necesitan reparación. El cura se cuida de ellas; pero más que mano de cura necesitan mano de artista. Alguien que se incline amorosamente sobre ellas y las restaure.

La memoria de la gente recuerda que no hace mucho, en el templo hubo más cosas de valor. Alguien, avisado, se las llevó, o las vendió. Y todos callaron. La memoria de las gentes recuerda que no fueron los "rojos".

El artista era italianizante. La obra se halla enmarcada en maderas de gusto barroco. Una verja de hierro, plateresca, separaba su obra del resto del templo. La verja sigue existiendo. Es fina y elegante, pero, ahora, está fuera de contexto. Tal vez antes, cuando todo era más barroco y la iglesia tenía un estilo completamente distinto, dialogara con facilidad en su lengua de filigrana con las platerías gótico renacentes de la cruz procesional y los enmarques barrocos de las tablas italianizantes. Ahora, su finura y su elegancia deben replegarse sobre sí mismas en el más profundo silencio. Ahora establece una división que ya no tiene sentido: altar por una parte, fieles por otra.

Huyendo hacia el pretérito, dejamos la iglesia y vamos hacia el castillo. No es castillo guerrero. Una simple mirada dice que era una suntuosa mansión señorial. A

sucesión de Enrique IV contra los Pachecos, Xirones y Castillos; con Alfonso XI, en los levantamientos de Zamora, Toro y Valladolid; al servicio de los Reyes Católicos, en la conquista de Granada, donde un descendiente de la Casa llevó Pendón Real. En la familia ha habido tres Arzobispos de Toledo, sucesores uno del otro, el 15, 16 y 17".

Son estos pequeños retazos de la vida de Mejorada. La historia emparentó a este pueblo con los grandes de España. Si supieron, por una parte, buscar las alianzas y casarse con ventaja, por otra no desdeñaron batirse con las armas y con las leyes. Fueron famosos los pleitos con Talavera y con los arzobispos de Toledo motivados por cuestión de mojones, y también por la posesión de los montes que hay en el término.

Recorriendo esos trozos de historia



Don Bernardo Cuadrado, alcalde de Mejorada.

eran la diversión de todos los aficionados a la lidia. Niños y mayores se divertían con los revolcones de los toreros en ciernes.

Pasado. Pasado que narra la historia. El presente lo buscamos en un diálogo vivo con el alcalde.

Encontramos a don Bernardo Cuadrado Moreno, alcalde de Mejorada, en el bar. Son las cuatro de la tarde y está tomando su copita de anís con los amigos. Se está de tertulia. Tema: las vacas. Viste el señor alcalde chaquetón de pana y se toca con gorra de visera. El día es frío. Lluve y apetece meterse en la cocina.

Nos para en plena carretera, antes de llegar al pueblo, un coche que adelanta.

—¿Son ustedes los de La Voz de Talavera?

Es el practicante y su familia.

—Pues mire, que ahí atrás viene un tractor cargado de leña. Sería estupendo que sacaran una fotografía.

Rodríguez va cámara en ristre.

Ellos nos conocen. Quiere decir que en los pueblos están al tanto del interés que La Voz está demostrando por los problemas de la comarca. Y sin embargo, apenas entramos al bar nos espetan:

—Ustedes vienen por aquí muy de tarde en tarde. A ver si atienden más a los pueblos, sus fiestas y sus cosas. A ver si dicen que ya es hora de que el gobierno deje de preocuparse tanto de las autopistas y tome en consideración las carreteras de los pueblos. Cuando menos se espera, uno llega a casa con las ballestas...

Y claro, lo decimos.

Antes de empezar la conversación con



Vista general de Mejorada, desde una de las torres del castillo. (Fotos Rodríguez).

El retablo mayor, cuyas pinturas están cuarteadas consta de cuatro cuerpos con tablas de buena mano, en que se representa "la Anunciación, la Visitación, el Nacimiento de Cristo, la Oración del Huerto, el Prendimiento, el Hece Homo, Jesús con la cruz a cuestas, la Resurrección, San Sebastián, San Jerónimo, una santa, un anacoreta".

las piedras que permanecen mudas le dan voz los documentos. Aunque también en éstos se han perdido en buena parte. De las generaciones y generaciones que han pasado por el castillo, sólo se conservan retazos. Esta mansión señorial dio a la patria caballeros ilustres que intervinieron, dice Luis Moreno Nieto en su libro "La Provincia de Toledo", "en la

que las piedras y los papeles nos restituyen del pasado, vamos dando cuerpo a este pueblo que hasta hace bien poco era famoso por sus vaquillas y sus carnavales. A los carnavales que prohibió el puritanismo de cuarenta años apenas transcurrido se les daba en Mejorada cariz religioso. Había soldadesca, ofertorio y bandeja de ánima... Las vaquillas, los días de fiesta,



Plaza del Ayuntamiento, con un primer plano del campanario de la iglesia (S. XVI).

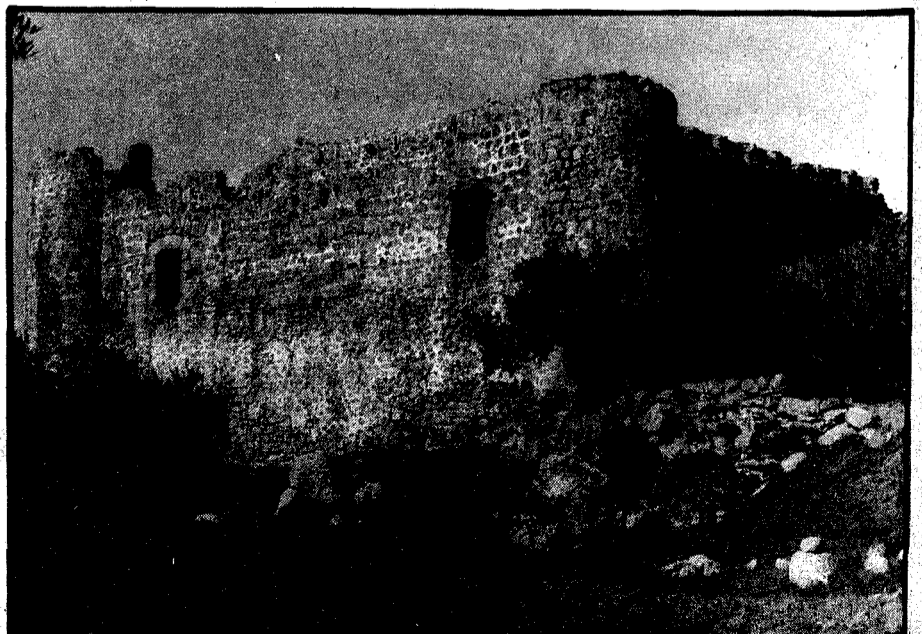

Vista general del castillo.



Retablo del altar mayor: tabla de estilo italianizante columnado barroco.

don Bernardo, el alcalde, queremos sacar unas fotografías de la iglesia. No está el cura en el pueblo. El ama de llaves dice que no nos abre el templo por nada del mundo. "Que con los robos que hay por ahí; que cualquiera se fía". Así que tenemos que ir nuevamente en busca del alcalde y hacernos acompañar. "Bueno, viniendo con usted"... Y surge, espontánea, la palabra "maldita": ETA.

—Venimos de Segurilla, don Bernardo, ¿qué diferencia encuentra usted entre este pueblo y Mejorada?

—Yo diría que la gente de Mejorada vive mejor que la de Segurilla. Aquí ha habido desde siempre mejores capitales y la gente es menos agarrada. Hay en Mejorada cinco bares y un mesón que no suelen estar vacíos.

Quizá sea empaque. No lo sabemos. El castillo que hay a la entrada del pueblo habla al viajero de un pasado señorial. "He leído en algún lugar —dice el alcalde— que antiguamente había pleitos entre la población de Talavera y Mejorada por cuestiones de aguas para el ganado". O sea, que Talavera y Mejorada se codeaban...

—¿Cuántos habitantes tiene actualmente el pueblo?

—Mil cuatrocientos.

—¿Ha habido emigración aquí?

—No. La gente va y vuelve. Especial-

mente los que se fueron al extranjero han vuelto casi siempre.

El encanto de Mejorada, la razón, o una de las razones principales por las que se vuelve al pueblo es, a decir del alcalde, que Mejorada es un pueblo sano. Hay buen clima. No existe la humedad que reina en Talavera, y el ambiente, como ya hemos recordado, es excelente.

—Mal pueblo para los médicos, entonces.

—¿Qué va. Un pueblo excelente. Aquí apenas tienen trabajo.

—¿Cuántas escuelas hay?

—Aparte de la de párvulos hay cuatro escuelas. Tenemos actualmente en el pueblo dos maestros y tres maestras. La población infantil escolarizada girará alrededor de ciento sesenta niños. Creo que sobre mil cuatrocientos habitantes es bastante considerable.

—Ya nos ha dicho que en Mejorada se vive bien y hay un clima excelente. Además la gente no se guarda los cuartos en el bolsillo. ¿Quiere especificarnos de dónde se saca el dinero?

—Principalmente de la construcción y la ganadería. Todos los días bajan cien chicos a trabajar a Talavera. Los chicos a la construcción y las chicas a las casas particulares.

—¿Qué cantidad de ganado tienen en el pueblo?

—En total tenemos unas mil reses de vacuno. De éstas, ochocientas son de raza suiza y de estabulación mixta. O sea, que alternan el pasto y el cebo en el establo. Otras 200 son de raza avileña.

—¿Hay ganaderías grandes explotadas en plan moderno?

—Sólo un par de vecinos tienen de cincuenta a sesenta reses. Los demás tienen una pequeña hacienda familiar.

—¿Cuánta leche se produce en el pueblo?



Fabriciano Flores, Isidoro Garrido, Pablo Vázquez y la dueña del bar Payma, conversan con el alcalde y nuestro redactor.

—Todos los días se mandan 100 garrafas para Talavera. Ita es la central lechera que más recoge aquí en el pueblo, aunque también va una parte de la producción para Clesa y Creta.

No es muy próspera la agricultura en Mejorada. Lo poco que se labra se dedica a cultivos extensivos, especialmente los transformables en piensos: cebada, avena, arveja.

La propiedad está muy repartida: unas finquitas, unas cuantas vacas y el cerdo o los cerdos de la matanza.

—¿Hay agua corriente en el pueblo?

—No la hay y creo que pasarán un par de años antes que dispongamos de ella. La vamos a traer del Alberche en una toma que se hará a la altura de Cardiel de los Montes.

—¿Cómo se abastece ahora el pueblo de agua?

—Hay que ir por ella a dos o tres kilómetros de distancia. Se trae en cisternas o en garrafas, aunque también hay pozos en el mismo pueblo.

—Bueno, a falta de agua, vino, ¿no?

—Aquí hay un pitarra excelente.

En Mejorada las calles están sin asfaltar; tampoco hay una buena red de saneamiento. Lo poco que hay lo ha hecho el ayuntamiento, él solito.

—¿Tan pobre es el ayuntamiento, señor alcalde?

—Nuestro presupuesto sobrepasa por poco el millón. Por arbitrios ingresamos unas 100.000 pesetas, y 30 pesetas por cada vaca que hay en el pueblo. A la vista de esas cifras, usted mismo comprenderá que no se pueden hacer milagros.

—Milagros no. Pero sí se pueden ir haciendo las cosas improrrogables. En los nueve años que usted lleva de alcalde ¿qué se ha hecho en Mejorada?

—Se han arreglado las calles echando

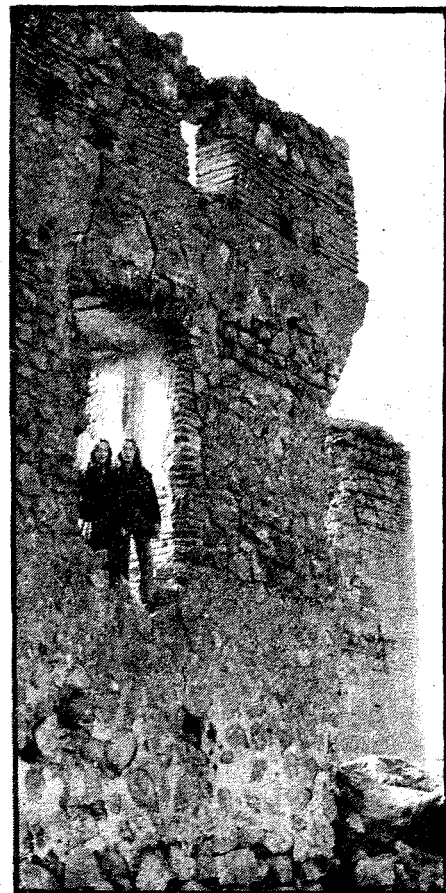

Una de las fachadas del castillo en semirruína.

grava; se han arreglado los caminos; se han aumentado los puntos de luz; se han hecho bastantes cosas. Comprenderá que no le voy a resumir todo lo hecho en nueve años...

Nueve años sin dinero que no han dado para asfaltar las calles, ni para traer agua, ni para poner todos los puntos de luz que el pueblo requiere. Así son las cosas en los pueblos. El tiempo no se puede medir por años. Tan importante como el factor tiempo es el dinero...

Después de hablar con el alcalde, al salir a la calle en este día lluvioso y frío en que hemos visitado Mejorada, vemos pasar uno de los cinco tractores que hay en el pueblo; quizá sea efecto del tiempo, pero a pesar de las dos o tres piscinas particulares que sabemos hay en el pueblo; a pesar de las dos salas de fiesta existentes, a las que también van de Talavera; a pesar de los cinco bares y el mesón en los que se gasta alegremente el dinero, nos queda como un regusto de que Mejorada es un pueblo con señorío, venido a menos.

Quizá la estampa del castillo semi-derruido que nos contempla desde el olivar contribuya a ello. ¿Será que no hemos visto ni hemos hablado con la gente joven que tomará dentro de poco las riendas del pueblo?

CASAMAR

HERMAR

CALEFACCION - AIRE ACONDICIONADO - FONTANERIA
Y GAS PROPANO

PROYECTOS Y MONTAJE

General Muñoz Grande, 21 - Telf. 80 25 18 - TALAVERA DE LA REINA

SE VENDE NAVE de 348 metros

Suelo de terrazo, luz, teléfono y servicios.

c/ Navalcán, 38. (Naves Justino Pérez)

Carretera Extremadura.-Para informes: Telf. 80 25 60

Lainar
LA INDUSTRIAL ARTESANA

MOBILIARIO DE
COCINA a MEDIDA

(Fabricación propia)

T. DIAZ ZORITA COLLADO

Exposición: Avda. Pio XII, 33.
Teléfono 80 23 45

Fábrica. Ctra. San Román, km. 1.
Teléf. 80 23 72

INSTALAMOS MOQUETAS
TAPIZAMOS PAREDES

TABOADA

SOL, 1. Teléfonos 80 23 73 - 80 05 36

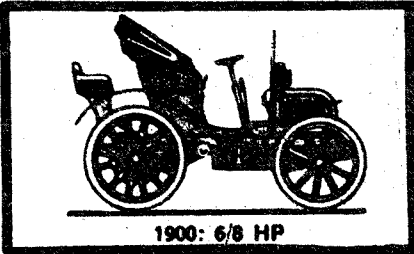

Motoz

Unas burbujas de mal augurio

Líquido de frenos aguado

- Debe sustituirse cada dos años.

En estos momentos muchos de los coches que se fabrican en España van dotados de doble circuito de frenos. Este avance técnico proporciona seguridad a los automovilistas y hace que apenas se preocupen de su mantenimiento. Pero, sin tener en cuenta que alrededor de un treinta por cien de los modelos todavía llevan circuito sencillo, los frenos exigen un cuidado atento. Ahora nos vamos a referir al líquido que transmite la presión del pedal y que resulta indispensable para la eficacia del conjunto frenante.

UN PAIS DE PUERTOS

España es un país en el que necesitamos atravesar uno o varios puertos de montaña en cada viaje medio. Los frenos, aunque los usemos con medida, llegan a calentarse mucho. Descendiendo un puerto pueden incluso alcanzar los 700 grados centígrados. A semejante temperatura el líquido hierve y se forman burbujas de aire. El peligro ya no reside sólo en el clásico fading de discos y tambor, que puede evitarse siguiendo los consejos de conducción para bajar pendientes, además de usar repuestos originales, de los homologados por cada marca.

BURBUJAS CONTRAIDAS

Lo normal es que si llegan a formarse burbujas en el líquido, dichas burbujas se compriman al accionar el pedal y la resistencia de dicho líquido resulte disminuída notablemente, pudiendo llegar a casi cero. Los frenos actúan entonces con gran retraso o dejan de actuar. Podemos encontrarnos con los pies en el tablero, como suele decirse, y sin que el coche se detenga.

AIREACION ANTIFADING

Hoy los coches se fabrican, generalmente, con frenos de disco a las ruedas delanteras y de tambor a las traseras. Con tal sistema el fenómeno de fading o calentamiento excesivo no suele producirse con la facilidad con que se producía antes. Tenemos que conducir demasiado a lo deportivo para advertir que disminuye la eficacia de la frenada por calentamiento. También para evitar dicho calentamiento las llantas contienen escotaduras amplias por las que circula el aire en abundancia, hasta tal punto que no llegan a temperaturas tan altas como en modelos ya periclitados.

LIQUIDO HIGROSCOPICO

Ese pequeño depósito coloreado que descubrimos al levantar el capó del coche contiene el llamado "líquido de frenos". Las mezclas actuales, realizadas a base de alcohol, tienen un punto de ebullición bastante elevado. Cuando son nuevos es difícil que hiervan a consecuencia de un trabajo normal. Lo que ocurre es que resultan higroscópicos, que absorben la humedad ambiente. Dicha humedad les llega en el interior del depósito, no a través de los conductos. Como el depósito es pequeño, normalmente es una superficie de unos 30 centímetros cuadrados la que permanece en contacto con el aire; pero basta dicho contacto para que durante un año el líquido absorba varios centímetros cúbicos de agua. La cantidad absorbida suele equivaler a un vaso, más o menos. Pero ya el vacío producido por dicho volumen resulta digno de ser tenido en cuenta, pues rebaja el punto de ebullición notablemente, llegando a situarse en los 270 grados, cuando no en una temperatura notablemente menor, que ya resulta peligrosa.

EXCESO DE AGUA

Después de una permanencia de dos años en el depósito del circuito, hay que pensar que el líquido de frenos está "aguado", aunque no sepamos exactamente la proporción de agua absorbida. Bajar un puerto duro en dichas condiciones implica ya un riesgo que no debemos correr. A poco que accionemos el pedal pueden formarse las fatídicas burbujas y fallar todo.

Recientes revisiones efectuadas en Alemania e Italia han demostrado que el cien por cien de los automovilistas, con pequeñas diferencias en el porcentaje respecto a distintas regiones, suelen llevar el líquido de frenos suficientemente aguado como para que su punto de ebullición se sitúe entre los 130 y los 150 grados centígrados. Por eso hay marcas que están recomendando que se sustituya todos los años. Nosotros consideramos que, en conducción normal, puede sustituirse cada dos años, pero sin exceder mucho de este período. El mantenimiento es barato; pero son muchos los que lo descuidan. Hay que tomar dos precauciones fundamentales: vigilar el nivel del líquido de frenos y renovarlo cada dos años. Es bien poco.

Juan CARRERA

PISOS

Vd. ahora puede comprar su piso, de 3, 4 ó 5 dormitorios, dando CIEN MIL PESETAS de entrada.

Visítenos y le informaremos

INCA Agencia Inmobiliaria

c/ Muñoz Urra, 14, 4.º A. ● Teléfono 80 28 00

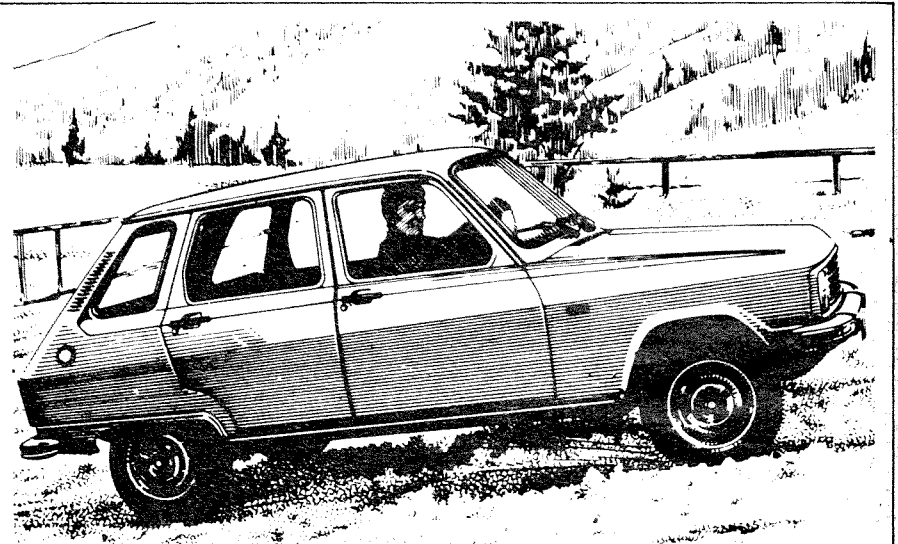
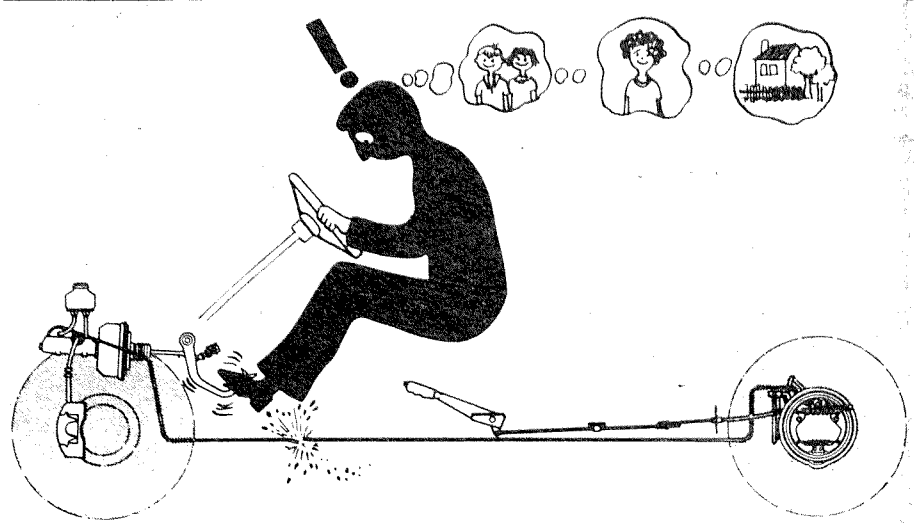

Le presentamos un amigo a toda prueba: Renault 6 TL 1.037 cm³ Venga a tratarlo con confianza.

Visítenos con toda confianza, es mucho lo que podemos hablarle del Renault 6 TL, el coche que responde siempre con potencia, fidelidad, eficacia y generosidad a todas las pruebas que usted quiera exigirle. Su sólida mecánica ha sido concebida para entregar, en cualquier terreno, un esfuerzo "extra". Sus asientos anatómicos y todos los detalles del tradicional confort Renault le harán sentirse cómodo y seguro en los viajes más lar-

gos. Y además Renault 6 TL cuidará su bolsillo en consumo y mantenimiento. Venga a comprobarlo en sus dos versiones, Renault 6 y Renault 6 TL. Será una reunión grata y sincera entre verdaderos amigos.

RENAULT 6
un coche de confianza

Le esperamos en:



SANTURINO y C^{ia}, S. A.

Exposición: Tercio del Alcazar, 5. Telf. 80 06 50
Talleres: Carretera San Román. Telf. 80 29 16
TALAVERA DE LA REINA

Félix Arroyo Gómez CARPINTERIA METALICA y DE ALUMINIO

==== Estructuras Metálicas
==== Instalaciones Ganaderas
==== Tolvas - Silos - Elevadores
Reparación de Maquinaria Agrícola
==== Alambradas para fincas

Carretera Extremadura, Km. 121,800
Teléfono 80 42 20

TALAVERA

OPTICA - RELOJERIA SUIZA (COLEGIADO)

Nuestra instalación de aparatos de tecnología garantiza a los Señores Oculistas todos nuestros trabajos.

San Francisco, 24. - Telf. 80 17 93

Talavera de la Reina

ESPECIAL MUJER

La mujer y sus profesiones

Fotógrafo

Una buena obra fotográfica tiene como base el ingenio y el sentido artístico del profesional y de la oportunidad, si se trata de la foto reportaje. En el desarrollo de los medios técnicos para la fotografía, la aportación científica ha sido extraordinaria. De la placa de cristal a la película, del magnesio al flash, del blanco y negro al color, etc. El fotógrafo hoy tiene una capacitación técnica y artística compleja.

Centros: Escuelas de Artes Aplicadas y Oficios Artísticos; Formación Profesional; Instituto de Estudios Fotográficos de la Diputación de Barcelona (Urgel, 187).

Futuro profesional: El periodismo gráfico, con todas sus variantes dentro de la foto y del cine; aportación importante en la información, bien sea en diarios, libros, revistas, en pantalla de local cinematográfico o del televisor. Es medio, igualmente, para una función educadora moderna. Estudios publicitarios.

¡Su faja la está matando señora!

En el "Chicago Hospital New" de la Ciudad de los Vientos, el doctor Sam O'Loughlin acaba de ofrecer una conferencia sobre el daño que viene ocasionando a la mujer el usar faja.

Entre las muchas cosas que expresó el citado médico, dijo que: "La culpa la tiene la televisión, ya que se pasa una gran parte del tiempo anunciando diferentes tipos de fajas de señoras".

Y si nos detenemos a pensar en la enorme influencia que esa pequeña pantalla tiene sobre el ama de casa en todos los rincones del mundo, tenemos que terminar por darle la razón al médico norteamericano.

El doctor O'Loughlin, que se especializa en cardiología, contó la situación de una de sus últimas pacientes así:

"La señora Maggie Potter llegó a mi despacho con mucho dolor de cabeza y con muchas punzadas en la sien derecha. La analicé y la diagnosticué que todo su mal era producido por la faja que llevaba y de la cual no quería "separarse" ni media hora al día".

Además de los males que contó el doctor que molestaban a su paciente, se añade: Disnea, el pulso disparado y no podía comer porque todo lo devolvía.

LO QUE SUFREN LOS PULMONES

"Son los pulmones los que más sufren en estos casos. Hemos movilizad a una de nuestras mejores agencias publicitarias para que estas pobres mujeres, víctimas de los anuncios de televisión, tomen medidas para mejorar su salud".

Cuando se le preguntó al referido doctor "si todas las mujeres analizadas por él eran gordas", respondió firmemente: "La mayoría eran gordas, pero no tanto. Pero también las hay delgadas que usan fajas y se aprietan de forma anormal que luego, al pasar cierto tiempo, tienen que lamentar".

—¿Qué recomienda usted a aquella que use faja apretada?

—Que se ponga bajo régimen alimenticio que es la única forma ideal para per-

meros síntomas de esa enfermedad que produce el llevar la faja apretada?

—La paciente muestra el pulso vigoroso en la carótida, exactamente al borde de la clavícula derecha, no hay ninguna otra anomalía ni del corazón ni de los vasos sanguíneos. Luego hay una segunda etapa en que el corazón, el diafragma y el estómago son "empujados hacia arriba" provocando los síntomas de la hernia diafragmática.

Parece ser que la tan deseada "figura de avispa", está muy de moda entre las mujeres de ahora. Y, claro, piensan que la mejor forma de lograrla es "amarrándose" una faja a la cintura hasta lograr hacerse daño.

En Estados Unidos, la tal moda, viene obligando a muchas mujeres a llevar esa pieza tan antigua como es el corset, desaparecido hace más de 60 años.

¿Qué otra actitud tomar para presumir de la figura? :

ARTICULOS INFANCIA
NUEVO MORO HOGAR

CRISTALERIAS
NUEVO MORO HOGAR

ARTICULOS REGALO
NUEVO MORO HOGAR

VAJILLAS
NUEVO MORO HOGAR

EL CUTIS GRASO...

problema que se puede transformar en ventaja.



En términos generales, se conoce la piel grasa porque se muestra brillante; es de textura gruesa y tiene poros abiertos con los consecuentes puntos negros; si se aplica sobre la piel limpia, sin maquillaje, un papel de seda, se encuentran en él huellas grasientas.

Estos son los inconvenientes de la piel grasa, pero en contrapartida tiene algo tan a su favor como el que envejece más lentamente ya que las arrugas se producen con dificultad.

Los cutis grasos pueden tener su origen en trastornos digestivos y en este caso ayudará al éxito el que se lleve un régimen de comidas adecuado: nada de harina, tampoco legumbres que fermenten, no a las salsas picantes... Es preciso comer despacio y a ser posible a horas fijas, hacer ejercicio una vez a la semana por lo menos y ese ejercicio, al aire libre. A veces el origen es un de-

sequilibrio glandular y, por tanto, es indispensable la visita al médico y seguir el tratamiento que él indique.

Guerlain nos indica unos consejos para tratar esta piel y son los que a continuación les damos: Limpiar con el Demaquillant Fluide o la Geleé Fluide de Nettoyage. Se extiende sobre el rostro haciendo un ligero masaje y se retira mediante una toallita humedecida. Para las pieles jóvenes se aconseja nutrir con la crema Acide o la crema Incroyable. Para las de más de 25 años con la Emulsion d'Ambroisie o crema Magistrale, aplicándola durante tres días seguidos de la semana y los cuatro restantes la crema Incroyable.

Los puntos negros son los poros abiertos obstruidos por la grasa y donde el polvo se deposita. No os dejéis llevar por la tentación de sacarlos apretando con las uñas, pues solamente podréis conseguir hacer pequeñas cicatrices en la epidermis. Se aconseja dos o tres veces por semana el uso de la loción Gommante, producto que actúa sobre la piel como la goma de borrar sobre el papel, de aquí su nombre. Libera a la piel de las células muertas y del exceso de grasa. Los resultados son espectaculares.

Cualquier tratamiento precisa de una constancia, pero los resultados compensan ya que el fantasma de un cutis grasos que tanto preocupa, se desvanece para dejar paso a las ventajas que representa.

Recordar que los productos de belleza no hacen milagros, corrigen y mejoran, pero para lograr los resultados esperados es preciso poner de nuestra parte voluntad y constancia.

der esos "michelines" que tanto le preocupan. Jamás lograrán una figura apretándose como lo vienen haciendo.

Luego añadió que: "Si estas mujeres se miraran al espejo con los ojos de la realidad, y vieran los bultos de carne que le brotan por todas partes, especialmente por la cintura, jamás se pondrían una faja apretada".

LOS PRIMEROS SINTOMAS DE LA ENFERMEDAD PRODUCIDA POR LA FAJA

—Dr. O'Loughlin, ¿cuáles son los pri-

der esos "michelines" que tanto le preocupan. Haga usted ejercicios, señora. Sométase a una dieta médica o averigüe con su modisto si existe otra forma... otros trucos para hacer desaparecer —aunque una parte— todos esos "michelines" que le vienen acomplejando.

Pero, ojo, ¡no se apriete, por favor! No lastime sus pulmones. ¿No cree usted que ya tenemos bastante con la espantosa contaminación?

Por
ROBERTO CAZORLA
Efe-Fiel Servicios Especiales

Con respecto a la forma de vestir de ahora, hay cosas que resultan cómodas, pero también hay cosas que... ¡ni hablar! Hace varias generaciones, las mujeres llegaron a presionar tanto sus costillas y a destruir sus pulmones con el uso del corset de hierro, que, hasta incluso morían sin que los que estaban a su alrededor se enterasen hasta pasado mucho tiempo.

Lo que no se puede permitir es que ahora, a finales del siglo XX, y cuando existe esa tan llevada y traída Liberación de la Mujer, todavía haya quien continúe con costumbres de hace dos siglos.



NOTICIAS DE LA COMARCA

Montesclaros

AÑO NUEVO, ILUSION NUEVA

Vamos a olvidarnos definitivamente del año viejo 1.976, y de todos los anteriores. Vamos a replantearnos y a hacer un examen de conciencia, del acontecer en la vida cotidiana de Montesclaros. Del medio millar de vecinos que normalmente habitan en la Villa. ¿Cuáles son sus inquietudes, sus necesidades, sus alegrías, sus nostalgias, sus sueños, sus frustraciones, sus esperanzas...? Si reuniéramos sus respuestas probablemente coincidiría en lo mismo la inmensa mayoría. Siempre que termina y nace un nuevo año, repetimos a diestro y siniestro unas frases típicas, como "felices fiestas y próspero año nuevo", "feliz año nuevo", etc... sin tener excesiva fe en su significado. Cada año lo iniciamos con una nueva ilusión, aunque en el subconsciente no estamos seguros de que se va a cumplir aquello que anhelamos. Montesclaros —nos referimos a cuantas personas lo integran, vivan o no aquí durante todo el año— sueña con que se solucione el asunto del agua, de la luz —por fin ya arreglado— de la carretera a Hontanares, de ganar más dinero —¿a costa de qué?, de tener mayores comodidades, mejores diversiones, etc., etc... De guindas a peras se consigue algún pequeño objetivo particular. Si examinamos el ayer, la mayoría dirá que fue mejor, por mucha televisión, por mucho coche, por mucho electrodoméstico que poseamos. Este pueblo toledano —lo repetiremos

muchas veces— supervive olvidado de las autoridades provinciales. Las autoridades locales lloran poco a quien deben de llorar, y "mamamos" poco por tanto. Quien paga los platos rotos, somos nosotros, los vecinos, acostumbrados a bailar al son que nos toque, sin iniciativa para enfrentarnos a dialogar con quien sea necesario. Y se opta o por callarse o por emigrar, en busca de mejores perspectivas. Hemos estado evolucionando hacia atrás.

Vamos a olvidarnos de todo lo malo que ha sido ya, y vamos a enfrentarnos en este año nuevo con otra dinámica, actuando valientemente con ánimo de superarnos, reclamando nuestros derechos a quien sea menester, sin doblegarnos ante nadie...

EL CALERO

Arenas de San Pedro

RECOLECCION DE LA COSECHA DE ACEITUNA

Podemos aludir al dicho de: "Que cada uno cuenta la feria...", por el hecho de que el rendimiento de la cosecha de aceituna en la comarca de Arenas de San Pedro y en el Valle del Tiétar no resulta de igual porcentaje en todos los olivares, pues aunque la cosecha que se está recolectando actualmente se prevé buena, los porcentajes cosecheros lo son en general con arreglo a lo que sigue: ubicación de los olivos, verificación de las labores de abonado, poda, remonde y arado de los mismos, sin olvidarnos del factor determinante de que las buenas cosechas son

alternativas, o más concretamente lo que se denomina "añeras", o sea, que las extensiones olivareras en las que en una campaña se recolecta una cosecha óptima, está constatado, que en la siguiente —aunque la cosecha sea normal o buena— resulta disminuída.

La tarea recolectiva de la aceituna negra, que tiene lugar en el Valle del Tiétar a partir de la segunda semana del mes de enero, prolongándose hasta febrero, ocupa a centenares de mujeres y hombres, aunque lo sea menos de año en año por la mecanización de la recogida, mecanización que se inició hace varios años, persistiendo el desprendimiento del fruto de los olivos por medio de largas varas; también se colocan grandes lonas en el suelo, con supresión casi total de la recogida por las mujeres, trabajo que resultaba más lento y costoso, suplido por el barrido de la aceituna, que se limpia utilizando un aparato —que se construye en los talleres de forja de esta ciudad— y al que se denomina "pajarito".

La recolección se está realizando con tiempo bastante variable: temperaturas bajas, alternadas con suaves, heladas intensas y lluvias; rigores que se acusan más en las jornadas de cielo cubierto; en los días soleados la temperatura resulta más grata.

A los antiguos molinos de aceite les han sucedido las almazaras, con maquinaria moderna y capacidad diaria de molienda de miles de kilos de aceituna, además de que la elaboración del aceite resulta mejor en presentación, aunque la calidad sea la misma; lo es muy selecta en el partido judicial de Arenas de San Pe-

dro, en el que los millares de miles de olivos son un contraste con las nieves de Gredos.

Ya se hace menos "sopetón", o pan empapado en aceite recién elaborado, tostado, espolvoreado con azúcar y rociado con zumo de naranja. El "sopetón", es una golosina muy típica y sabrosa, aunque no apta para los paladares delicados, más concretamente para las personas que padezcan trastornos estomacales.

Nazario S. LOPEZ

Navamorcuende

REUNION DE TRABAJO DE AYUNTAMIENTOS DE LA COMARCA CON LA EXCMA. DIPUTACION PROVINCIAL

Siguiendo el plan establecido por la Excma. Diputación Provincial, el pasado martes, día 18, a las 5 de la tarde, tuvo lugar en el Salón de Sesiones de nuestro Ayuntamiento, una reunión, convocada por el Ilmo. señor Presidente de la Excma. Diputación Provincial, don José Finat y Bustos, acompañado del Diputado Provincial del Partido, don Aureliano Prieto Díaz, juntamente con algunos miembros de la misma, entre los que se encontraban Diputados Provinciales y técnicos de dicha Diputación.

En dicha reunión participaron los Ayuntamientos de La Iglesuela, Sartajada, Sotillo de las Palomas, Marrupe, Cervera de los Montes, Segurilla, Mejorada, Parrillas, El Real de San Vicente, Hinojosa de

Obtenga más dinero de su alfalfar

- Aumentando el rendimiento por hectárea en un 10-30%.
- Alargando la vida del cultivo en 1-2 años.
- Mejorando la calidad y riqueza de su forraje.
- Favoreciendo el mejor aprovechamiento de los abonos.

Todas estas ventajas las obtendrá empleando el herbicida

Etazina 3585

Etazina 3585 debe emplearse en los campos de alfalfa de más de un año, y siempre durante el periodo de reposo vegetativo, es decir, desde el último corte de otoño hasta antes de la nueva brotación a finales de invierno.

Quedamos a su disposición para facilitarles informes detallados. Solicite nuestro material informativo o una visita.

Ciba-Geigy Sociedad Anónima

División Agroquímica

Apartado 1628

Barcelona

En Guadalajara:

Abonos Marín

Crtra. Marchamalo, s/n.

En Talavera de la Reina:

Tomás Pardo Cubillo

P.º de la Estación, 59

CIBA—GEIGY
Creadores de productos químicos para una agricultura moderna

Etazina® 3585

® = Marca registrada de Ciba-Geigy, S. A., Basilea (Suiza)

Etazina 3585 está registrado en la D.G.P.A. con el número 8591/76, categoría A.

San Vicente, Cardiel de los Montes y Navamorcuende.

Abierta la misma, hizo uso de la palabra el señor Diputado Provincial del Partido, don Aureliano Prieto Díaz, el cual en nombre de todos los asistentes, agradecieron al Ayuntamiento de Navamorcuende, la hospitalidad que había brindado a todos ellos, con la cesión de sus instalaciones, al objeto de que se hubiera podido llevar a cabo, la reunión planificada.

Explicó detalladamente, el porqué de la misma, diciendo, que era muy interesante, el que la Diputación con su Presidente al frente, acudiera personalmente a sus pueblos, a estos pueblos toledanos, tan maravillosos, al objeto de tomar contacto directo con ellos y con sus problemas, para que una vez expuestos los mismos, se pueda dar, o al menos, intentar una solución viable, estudiándolos en el acto, si es posible sobre el terreno, o indicando a los técnicos asistentes una visita urgente, para tomar conciencia de sus necesidades y forma de resolverlos.

A continuación el señor Presidente, después de unas breves palabras, alusivas al objeto de su visita, entregó a cada uno de los Ayuntamientos reseñados anteriormente, una comunicación, comprensiva de las asignaciones concedidas por la Excm. Diputación Provincial, para obras a llevar a cabo en su pueblos respectivos, tales, como abastecimientos de aguas, ampliación de las redes existentes, saneamiento, pavimentación, etc. haciendo hincapié especialmente, en que la Diputación tiene un gran interés, demostrado con estas visitas, que se van a suceder con periodicidad, en que los pueblos, y en este caso concreto, los de Toledo, vean satisfechas sus necesidades más imperiosas, a medida que las disponibilidades de la Diputación, lo vayan permitiendo.

Por algunos Alcaldes asistentes, se expusieron sus problemas más inmediatos, para los que el señor Presidente, mostró todo su interés, prometiendo la visita rápida de los servicios necesarios para su estudio y posible solución. Inmediatamente fueron obsequiados todos los asistentes en el mismo Salón de Sesiones por el Ayuntamiento de Navamorcuende, el cual mostró al señor Presidente y acompañantes, su complacencia, por haber sido elegido este pueblo, para la reunión citada, poniéndolo a su disposición, por si hubiera lugar a reuniones posteriores.

Al salir del Ayuntamiento, el señor Presidente y acompañantes, mostraron deseos de visitar la iglesia parroquial, que levanta su imponente arquitectura en la Plaza del Generalísimo, en frente del Ayuntamiento.

La expresión de los visitantes, fue la de "es una iglesia impresionante".

Es de hermosa fábrica de sillería, de una sola nave, reforzada con contrafuertes del nacimiento. El ábside es de cinco paramentos y decoran sobriamente al exterior, el edificio, dos cuerpos de pilas-tras dóricas, con sus entablamientos y remates de sendas bolas en lo alto, correspondiendo a las pilas-tras. La gran cimarrante al oeste, termina en un frontón con tres esferas. Según tradición local, la traza y dirección de esta iglesia, se deben al célebre Herrera. Arte greco-romano. —Siglo XVI—. Es monumento noble y bien proporcionado, que lleva en sí la belleza de la sobriedad y de la unidad armónica del conjunto.

Después de esta visita, el señor Presidente y acompañantes, partieron para el vecino pueblo de Cebolla, donde continuarían sus trabajos.

CORRESPONSAL

TORRICO

La demografía en este pueblo, tan mermado como casi todos por la emigración, ha sido muy escasa. Durante el año 1976 ha habido un solo nacimiento, doce matrimonios y siete defunciones. En cuanto a los nacimientos debemos aclarar que si bien han nacido un solo niño, los nacimientos han sido más, pero han tenido lugar en Talavera de la Reina, a cuya maternidad han acudido las restantes madres para dar a luz, por lo que el total de nacimientos ha sido en realidad de catorce.

CORRESPONSAL

OROPESA

BALANCE DE UN AÑO AL FRENTE DEL AYUNTAMIENTO

(Continúa del núm. anterior)

OBRAS DE PAVIMENTACION Y SANEAMIENTO.— Estamos pendientes de una importante ayuda estatal para realizar la red de saneamiento y abastecimiento de aguas al barrio del Ferial.

También nos ha concedido la Diputación Provincial 140.000 pesetas con las que está previsto llevar la conducción de agua al barrio de la Estación. Por otra parte tenemos ya en concurso el proyecto de la calle del Museo, con la subvención del Ministerio de Información y Turismo, quedando tan sólo pendiente de realización el saneamiento del Conejal, y las calles de Teatinos, Portillo y Castillo, aparte de algunos trozos de menor cuantía, o importancia.

FUSION CON LAS VENTAS DE SAN JULIAN.— Este asunto está pendiente de aprobación por el Consejo de Ministros, una vez que la Diputación Provincial ya ha emitido su informe favorable; con la resolución positiva de esta fusión obtendremos un premio de dos millones de pesetas que el Estado tiene concedido a los pueblos que se fusionan.

ZONA INDUSTRIAL EN LA DEHESA DE LA VILLA.— Deseamos segregar un trozo de la dehesa Boyal para la instalación de posibles industrias, pero son necesarios multitud de trámites para lograr su instalación.

AYUDA DEL FONDO NACIONAL DE HACIENDAS MUNICIPALES.— La solicitud de una subvención a fondo perdido de cinco millones de pesetas nos ha sido denegada.

ALMACEN DE SERVICIO NACIONAL DEL TRIGO.— Este servicio que funcionaba normalmente en Oropesa, fue trasladado o anexionado a Puente del Arzobispo hace menos de un año, por falta de instalaciones adecuadas. Esperamos que en un futuro pueda volver a funcionar independientemente.

RAQUETAS DE ACCESO A LA POBLACION.— En vista de la peligrosidad del desvío de la carretera general al acceso al pueblo en el cual se vienen sucediendo trágicos accidentes, Obras Públicas nos ha solicitado que pongamos a su disposición terrenos para construir una raqueta que facilite la circulación. A pesar de no ser asunto directo de nuestra competencia, hemos iniciado gestiones con los propietarios afectados sin ninguna solución determinada.

CESION DE LA COMPANIA.— Este antiguo monumento de Oropesa, del más puro estilo herreriano, propiedad del

Obispado y actualmente desmantelado, todos quisiéramos volver a verle reconstruido. Bellas Artes condicionó su posible restauración a la cesión del edificio. El Obispado está dispuesto por su parte a cederlo siempre que se realicen obras de restauración en un plazo máximo de cinco años. Las últimas noticias que tenemos es que Bellas Artes ha tomado en consideración el ofrecimiento.

SANEAMIENTO DE LA CALLE DE

LA PANDERETA.— Como todos sabemos, para solucionar este problema es necesario dar salida al alcantarillado por una finca de propiedad particular cuyo dueño pide una considerable cantidad como indemnización, que el propietario de las viviendas no está dispuesto a desembolsar. Como se verá es un asunto de cuestión de intereses particulares.

(Continuará en el próximo número)
SANTOS PRIETO

EUGENIO DEOCAL

Taller de Fontanería y Técnico en instalaciones de gas butano y propano

(Industriales y domésticas con carnet que acredita la competencia, expedido por la Delegación de Industria y Butano, S.A.)

Estamos especializados en instalaciones y reparaciones de toda clase de aparatos de gas motores Electrobomba con depósitos de presión, Autoclave, o en Hidroesferas, para el abastecimiento de aguas a presión, tanto para pisos y obras de mucha altura como chalets, jardines, piscinas, depuración y riego por aspersores, etc.

PARA TODO LO RELACIONADO CON EL AGUA o CON EL GAS, AVISE AL

TALLER DE DEOCAL

TALLER: Matadero, 7
TELEFONO: 80 22 21DOMICILIO: Pl. Poeta Jiménez de Castro, 3, 8º. C.
TALAVERA

Mesón
Macarago
(Antes "CHAPARRAL")
BAR - RESTAURANTE
Carretera de acceso a la Playa de Cazalegas

**Si Vd. necesita un pozo
se lo construimos
en el día.
construcciones de la fuente**

**Disponemos de máquinas que alcanzan
una profundidad de 32 metros, con un
diámetro de 1,20 metros.**

PRECIOS:

- Metro cimbrado a 6.000 ptas.
- Metro sin cimbrar a 2.500 ptas.

construcciones de la fuente

Calle Fuente Vieja, 9.

- Telefono 36 y 115

HORCHE (Guadalajara)

TINTORERIAS Y LAVANDERIAS

Los Mil Colores

Los mejores amigos de su ropa. Recogida y entrega a domicilio. Teléfonos 80 05 42 - 80 06 32 y 80 16 79

Bolsa de Madrid, facilitada por el



BANCO DE BILBAO

ACCIONES

Semana del 18 al 21 de enero

Banco de Bilbao, 486 (más 12); Banco Atlántico, 349 (más 1); Banco Central, 505 (más 5); Banco Español de Crédito, 350 (más 12); Banco Exterior de España, 487 (más 5); Banco Hispano Americano, 336 (más 11); Banco Ibérico, 392 (más 7); Banca López Quesada, 375 (más 11); Banco Pastor, 510 (más 10); Banco Popular Español, 371 (más 12); Banco Rural y Mediterráneo, 835 (más 10); Banco de Santander, 514 (más 11); Banco de Vizcaya, 390 (más 11); Banco Zaragozano, 629; Banco de Fomento, 455 (más 20); Banco de Granada, 305; Banco Urquijo, 412, (más 9); Bankinter, 295.

INVERSION MOBILIARIA.— Cartisa, 242.

ELECTRICAS, GAS Y AGUAS.— Electra de Viesgo, 93; Eléctrica de Langreo, 105; Eléctricas Reunidas de Zaragoza, 82 (más 2); Fecsa grandes, 85 (más 1); Fecsa pequeñas, 88,50 (más 1,50); Hidroeléctrica del Cantábrico, 92 (más 4,75); Hidroeléctrica de Cataluña, 83 (más 3); Hidroeléctrica Española, 102 (más 1,75); Iberduero ordinarias, 118 (más 6); Sevillana de Electricidad, 100,50 (más 1); Unión Eléctrica, 99 (más 2).

SIDEROMETALÚRGICAS Y MINERAS.— Altos Hornos de Vizcaya, 89 (menos 1); Astilleros Españoles, 45 D; Citroen Hispania, 100 D; Duro-Felguera, 86; Española del Zinc, 147 P; Fasa Renault, 90 (más 5); Material y Construcciones, 73,25; Metalúrgica Santa Ana, 81,50 (menos 0,50); Olarra, 249 (más 22); Seat, 110; Tubacez, 280.

TRANSPORTES.— Metropolitano de Madrid, 70 (más 3); Transmediterránea, 102 (más 1).

QUIMICAS Y TEXTILES.— Energía e Industrias Aragonesas, 89 (más 4); Española de Petróleos, 318 (más 15); Hidro-Nitro Española, 136 (menos 1); Papelera

Española, 95 (menos 3); Papelera de Leiza-Sarrió, 160 P (menos 10); Papeleras Reunidas, 147 (menos 3); Petroliber, 205; Sniace, 66; Unión Explosivos. Río Tinto, 192 (más 6,50).

INMOBILIARIAS Y A. DE LA CONSTRUCCION.— Cristalería Española, 490; Dragados y Construcciones, 450 (menos 30); Inmobiliaria Metropolitana, 148; Inmobiliaria Urbis, 141 (más 1); Vallehermoso, 175 (más 5).

MONOPOLIOS.— Campsa, 260 (menos 4); Tabacalera, 170; Telefónica Nacional de España, 121 (menos 1).

ALIMENTACION Y VARIAS.— Corporación Bancobao, 106 (más 2); Cervezas "El Aguila", 118; Ebro, Azúcares y Alcoholes, 455 (menos 2); Galerías Preciados, 280.

DERECHOS DE SUSCRIPCION.— Transmediterránea, 6,25 (menos 1); Guindos, 1 (menos 1); Urbis, 18.

FONDOS DE INVERSION.— Planinver 1, 83,04 (más 0,12); Planinver 2, 70,73 (más 0,12).

COMENTARIO:

Cualquier parecido con la realidad es una coincidencia. Hoy faltó de todo: menos operadores, ausencia casi total de órdenes y, en consecuencia, un negocio pobrísimo, al menos en la superficie, pues después, a la hora de la estadística, se queda uno sorprendido de los millones que dicen se ha operado. El fijar los cambios no ha sido difícil, y como hay una gran disposición por parte de todos en aumentarlos, aunque sea muy suavemente pues se ha pujado al alza.

En resumen, continuó el mantenimiento de la línea de resistencia de los últimos días, a la espera de lo que pueda producirse en fechas inmediatas, tanto a nivel socio-económico como político. El cierre, pues, incoloro, sin pronóstico alguno.

REGISTRO CIVIL

NACIMIENTOS

María-Dolores Dorado Salas, de Angel y Dolores. Raúl Muñoz Triguero, de José-María y María-Elena. Gustavo de la Rosa del Vals, de Vicente y Pilar. Mónica Rubio Rodríguez, de Juan-Manuel y Librada. Ana-Isabel Huertas Gómez, de Dámaso y Micaela. David Aranda Plasencia, de Julián y María del Carmen. Beatriz Pimentel Andrés, de Francisco y Benigna. María-Belinda Resino Calavia, de Alejandro y María-Concepción. Serafín de la Nava Sánchez, de Serafín y Valentina. Amaya Serrano Cosme, de Marciano y Francisca. Santiago Fernández Fernández, de Santiago y María-Angélica. Antonio Moreno Pimentel, de Juan y Milagros. Roberto Moreno Pimentel, de Juan y Milagros. Angel Díaz Miguel, de Angel-Alejandro y María-Luisa. María-Juana Fernández Calabia, de Luis y Palmira. Gema Ruiz Ruiz, de José y Daniela. Anélica Santos Velasco, de Francisco y Angélica. Manuel-Francisco Moreno Muñoz, de Manuel y María-Lourdes. Noelia Murillo Colao, de Marcos y Adalia. Mauricio-Domingo Serrano García, de Pedro y Lucía. Ester Muñoz Mesón, de Mariano y Carmen. María Moreno Espuela, de Benjamín y Carmen. Alberto Rodrigo López-Baltasar, de Rafael y Sacramento. Sandra Sánchez Amor, de Florentino y María del

Salobar-Obdulia. María-Almudena Narros Sobrino, de Pablo y Evarista. Sonia Virtudes Sánchez, de Francisco-Andrés y Arsenia-Rita. Carlos-Jesús Muñoz de la Torre Notario, de Mariano y Evelia. Sandra Manzano Díaz, de Plácido y Saturnina María del Pilar. Eva-María Méndez Bula, de Enrique y María del Rosario. Marta Moreno Alfonso, de Teodoro y María del Carmen. Oscar Fernández Fernández, de Santos y Eulalia. Jesús Gómez Sánchez, de Jesús y Francisca. Sergio Ciudad Laínez, de Faustino y Milagros. Yolanda Garrido Calero, de José-Luis y María-Josefa. Jesús Fernández Sánchez, de Jesús y Benedicta. María del Carmen Gómez Sánchez, de José y Ana-María. Sergio Trigo Gómez, de José y Eloísa. Ana Jiménez Márquez, de Antonio y Carmen. María-Luisa García Herreiro, de Marino-Faustino y María.

MATRIMONIOS

Salvador Martín Fernández, con Dominga Salas Camacho. León Martínez Moratalla, con Rosa-María Duque Simón. Justo Cáceres Manzanero, con María-Isabel-Sagrario Fernández Talavera. Marcos Gamonal Criado, con María-Jesús Robles Sánchez.

DEFUNCIONES

Carlos García-Verdugo Garrido, de 66 años. José-Antonio Olalla Ramos, de 18 días. Angel Moreno de Ana, de 1 día. Juan-José Medina Blázquez, de 2 días.

Automóviles Vallejo

Anuncia a sus clientes y amigos su nuevo domicilio en la

**Avenida de Francisco Aguirre, n.º 37,
junto a Carretera de Cervera, Telf. 80 33 35
donde podemos ofrecerles un mayor número de marcas y modelos, todos completamente revisados.**

Visítennos y conozcan nuestro

¡¡Gran Mercado de ocasión!!

Gracias, les esperamos.

Coloque Parquet

PARKHISA SE LO INSTALA CON LA GARANTIA Y PRECIO QUE SOLO LE DARA UNA FABRICA

**Parquet Roble desde 560 ptas. m2
totalmente terminado**

**Parquet industrial para Naves, talleres o polideportivos
Barnizamos parquets deteriorados**

**PARKHISA FABRICA DE PARQUETS, TARIMAS Y RODAPIES
REVESTIMIENTO DE PAREDES CON MADERA
Camino Viejo de Oropesa s/n Telf. 80 23 15 - TALAVERA**

MIGUEL SANCHEZ

Calafacción y Fontanería

Santa Teresa, 45. (Junto a los PP. Carmelitas)
Teléfonos 80 28 59 y 80 13 27



PRIMER ANIVERSARIO

Rogad a Dios en Caridad por el alma de

DON DIONISIO GIL MIGUEL

Que falleció en Talavera de la Reina (Toledo)

el día 2 de Febrero de 1976

a los 65 años de edad

Habiendo recibido los Santos Sacramentos

R. I. P.

Su afligida esposa doña Lorenza Iglesias Lumbreras; hijos don Juan, doña M.^a Luisa y doña M.^a Cristina Gil Iglesias; hijos políticos doña M.^a José Moreno, don Umberto Torres y don José Luis Reneo; hermana doña M.^a Paz; hermanos políticos, nietos y demás familia,

Ruegan una oración por su alma.

El Funeral que se celebrará el día 1 de Febrero de 1977, a las OCHO de la tarde, en la Iglesia de San Francisco, de esta ciudad, será aplicado por su eterno descanso.

PROGRAMA RADIO JUVENTUD

Programación de lunes a sábado.

7,55.—Sintonía y apertura
8,00.—Buenos días Talavera.
9,00.—Hoy será noticia. 9,10.—Disco bebé. 9,15.—Trabajando con música. 10,00.—Las alegres mañanas. 11,00.—Amigos de la radio. 11,45.—Teléfono musical. 13,00.—Tiempo récord. 13,20.—Jaque al marcador. 13,35.—Mediodía Cadena Moro. 14,00.—Talavera actualidad. 14,15.—Micrófono deportivo. 14,30.—Diario hablado de RTVE. 15,00.—Música en la sobremesa. 15,30.—(Lunes) Minusval en las ondas; (viernes) Radio Chequeo. 15,45.—Revista del disco. 16,25.—Disco bebé. 16,30.—Novela "La hija del rencor". 17,15.—Teléfono musical. 18,30.—Las buenas tardes de Radio Juventud.

19,30.—Voces famosas. 20,00.—Kielandía. 21,00.—Despedida y cierre.

Programación domingo

9,55.—Sintonía y apertura. 10,00.—Santa Misa desde la Iglesia de San Francisco. 10,30.—Nuestra música. 11,00.—España en un seat. 11,45.—Radio Balón (Actualidad deportiva. Conexiones en directo. Entrevistas. Resultados. Comentarios y todo el acontecer deportivo de la mañana del domingo). 14,00.—Las canciones de... 14,30.—Diario hablado de RTVE. 15,00.—Grandes orquestas. 16,00.—Domingo deportivo español. 19,00.—Marcador deportivo (última hora deportiva con los resultados del grupo II de Tercera División). 20,00.—Despedida y cierre.

En sus horas libres

BARES Y TABERNAS

LA EMBAJADA. Cabeza del Moro, 2. Telf. 801037
LA OFICINA. Tercio del Alcázar, 6. Telf. 801094
LA TELEFONICA. Muñoz Urra, 16. Telf. 801096
"LA CHULETA", Cabeza del Moro, 2 Telf. 80 10 14.
MIKOTO. Gral. Yagüe, Telf. 801011
MIRA AL PRADO. Avda. Gregorio Ruiz, 7. Telf. 801072
NOCHE Y DIA. Prado s/n. Telf. 801063
NUEVA ESPAÑA. Plaza Generalísimo, 2. Telf. 801052
PENALTY. Doña María de Portugal, 4. Telf. 804004
VILLA ROSA. Ctra. Madrid, s/n. Tlf. 801065
EL PASTOR. Barriada Ntra. Sra. del Prado.
LA SARTEN DE GAMBAS.
TOLO BAR. Gral. Yagüe, 13.
PIKO'S. Capitán Cortés, s/n. Telf. 804000
TORRES BLANCAS. Ctra. San Román, s/n. Telf. 801075
MESON MAGARGO. Ctra. acceso a la Playa de Cazalegas.
LA RUTA. Ctra. Extremadura s/n.
LAS BRISAS. Ronda del Cañillo, 41. Telf. 801029

RESTAURANTES, MESONES Y CAFETERIAS

MESON DEL RIO. Gral. Yagüe, 9.
PEDRO DEL RIO. Prado.
LA MONTEARAGUEÑA. Entrada Barrio Nuevo. Telf. 803020
NUEVA MONTEARAGUEÑA. Avda. Pío XII, 3. Telf. 800111
NADOR. Gral. Yagüe, 19.
TRESKU. Gral. Yagüe, 1. Telf. 801010.
AUTOESTACION. Prado, s/n. Telf. 801059
HOTEL LEON. Ctra. Extremadura. Telf. 802900
HOTEL TALAVERA. Avd. Gregorio Ruiz, 4. Telf. 800200
ARELLANO. Ronda del Cañillo, 40. Telf. 801023

HOTEL EDAN. Ctra. Madrid, s/n. Telf. 801091
MERCADO DE GANADOS. Paseo Alameda.
UN ALTO EN EL CAMINO. Ctra. Extremadura, s/n. Telf. 804107
LA PLAYA. Cabeza del Moro, 9. Telf. 801095
ESTORIL CLUB. Ctra. Madrid, s/n. Telf. 801026
SAN CRISTOBAL. Ctra. Extremadura, s/n.
CASA ANTONIO. Avda. Portugal, 6. Telf. 804017
BAR CRISTALES. Avda. Toledo, 14. Telf. 801017
LEVANTE. Banderas de Castilla, 4. Telf. 801068
JOSE LUIS. Avda. Gral. Mola, 6. Telf. 801000
MESON DEL TRANSPORTISTA. Plaza Puerta Cuartos, 1. Telf. 801067
LA PARRILLA. Trinidad, 13. Telf. 801030
MANILA. Banderas de Castilla, 7. Telf. 801074
LOS ARCOS.
BAR-RESTAURANTE EUROPA. Avda. Portugal, 9. Telf. 80 30 23.
CINES

COLISEUM. San Francisco, 20. Telf. 801871.
MARJUL. Cerería, 10. Telf. 801873
PALENQUE. Calvo Sotelo, 4. Telf. 800341
EL PRADO. Prado, 2. Telf. 800565
CALDERON. Plaza Descalzos, 2. Telf. 801997
SALAS DE FIESTA
VERACRUZ. Ctra. Extremadura, s/n.
JAKE. Barriada de Gamonal.
ESTORIL-CLUB. Ctra. Madrid, s/n. Telf. 801026

DISCOTECAS

CHOPI CLUB. Avda. José Antonio, 15. Telf. 803006
JAKE. Barriada de Gamonal.
KLIMT. Muñoz Urra.

PASATIEMPOS

Por GALIAN

CRUCIGRAMA

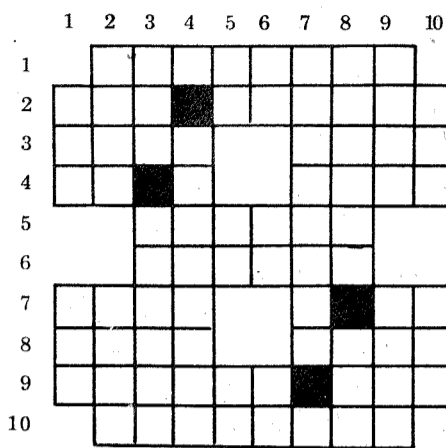

Crucigrama núm. 1

HORIZONTALES: 1.—En plural, terreno bajo y pantanoso que se inundó con las aguas del mar. 2.—Pronombre personal de primera persona; Ruegos. 3.—Al revés, castigo de una falta o delito; Limpio, puro. 4.— Negación; Consonante; Nombre sagrado del Supremo. 5.—Carne de vaca ligeramente asada. 6.—Aspera. 7.—Ponga precio; Vocal; Terminación verbal. 8.—U-

nes; Nombre de mujer. 9.—Hombre afeminado; Nombre de letra. 10.—Punto pequeño provisional.

VERTICALES: 1.—Al revés, perro; Yunque de platero. 2.—Hembra del mono; Al revés, pié y pierna de los animales. 3.—Tueste; Igualara. 4.—Consonante; En plural, ofrecimiento hecho a uno para dar o hacer por él una cosa. 5.—Al revés, letra griega; Siglas comerciales; Al revés, campeón. 6.—Símbolo químico; Terminación verbal. 7.—Personas que habitualmente piden limosna; Vocal. 8.—Expedición militar sarracena que se hacía en verano; Al revés, pase la vista por lo escrito. 9.—Cercado de vacas entretreído; Instrumento destinado a ofender o defender. 10.—Socorro; Figuradamente extirpa una cosa.

Solución al núm. anterior

HORIZONTALES: 1.—Tabernas. 2.—Por; Chocar. 3.—Apea; Tiro. 4.—No; R; Adán. 5.—Obrero. 6.—Piscis. 7.—alíT; A; En. 8.—Liar; Sino. 9.—Cadena; Aes. 10.—Dosifica.

VERTICALES: 1.—Pan; alC. 2.—Topo; Liado. 3.—Are; Opiado. 4.—B; Arbitres. 5.—eC; rS; Ni. 6.—Rh; eC; aF. 7.—Notarías; I. 8.—Acidos; faC. 9.—Sara; Enea. 10.—Ron; Nos.

SOPA DE LETRAS • Solución al núm. anterior

E S A L S A A S E S
J E N C L P T R M E
A P A L O L E E T S
T C E S H C N S O E
O A D A C S I R A M
P D S L A I S D J E
M O A L P D A A O R
I C A S Z B G B T T
G D O Z A G I A O N
A P C F G H M F P E

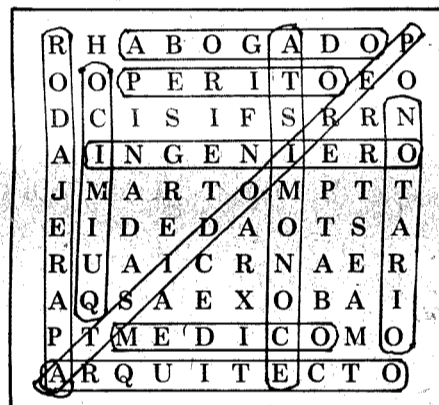

Leyendo de derecha a izquierda, de arriba abajo, en diagonal y al revés obtendrá los nombres de doce platos culinarios.

Salto de Caballo

| | | | | | |
|---|-----|-----|-----|-----|-----|
| X | CRE | TE | PRE | CA | QUE |
| | AL | BA | O | POR | EM |
| | NER | MOS | LAS | SI | A |
| | RI | CIE | RA | SI | MOS |
| | SE | A | A | LO | MI |

Empezando por la casilla marcada con una X y leyendo a saltos de caballo de ajedrez, obtendrá una máxima.

SOLUCION AL ANTERIOR: La rapidez que es una buena virtud, engendra un mal vicio, que es la prisa.

SE PRECISA ENCARGADO

con carnet de conducir para Finca agrícola ganadera en la provincia de Toledo. Escribir apartado 3237 MADRID

PACOS-TINTE

LIMPIA SU ROPA

GARANTIZADO URGENTE
Trinidad, 6.-Alfares, 34.

GONZALEZ, MORALES Y CIA.

COLONIALES. Avda. José Antonio, 22. Telf. 80 16 69. Sucursal: San Francisco, 8. Telf. 80 00 43. Cubiertas, Lubrificantes y Accesorios. Estación de Servicio.-Telf. 80 10 71.

VENDO

veza para siembra, harina de soja, pulpa. Angel Bonilla Pérez. Avenida Pío XII, 40. Telf. 80 19 40. Talavera.

H. de ALFONSO GOMEZ, S. A.

CONSTRUCCIONES

VENTA DE PISOS Y NAVES

Luis Jiménez, 2. Telf. 80 04 48
TALAVERA

Hoy recomendamos:

COCHIFRITO DE CORDERO en el

Bar MIKOTO

Avenida General Yagüe, núm. 7. ::: Teléfono 80 10 11

a 3 km.
de talavera
SU

urbanización

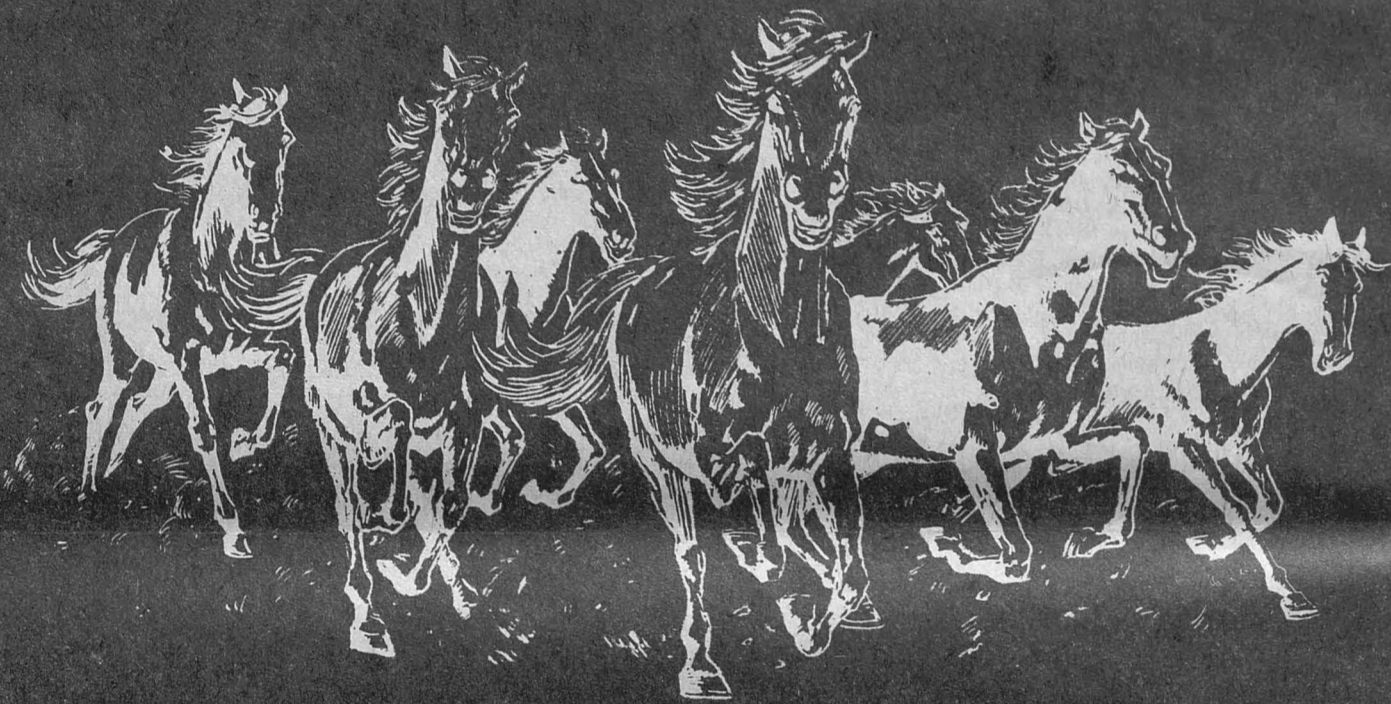

El Gran Chaparral

Con la ventaja de vivir solo.
Con la facilidad de estar cerca de la Ciudad.
Con el ahorro que tiene al comprar su parcela.

VENTAJA, FACILIDAD y AHORRO
tendrá haciéndose ahora propietario de una parcela.

Promoción y venta:



Ronda del Cañillo, 32.

Telf. 80 41 08

Con la garantía de Construcciones LOZANO

Joaquín