



RECONSTRUCCION

MINISTERIO DE LA GOBERNACION

DIRECCION GENERAL DE REGIONES DEVASTADAS

1954 • N.º 123

UNA MARAVILLA DE LA TECNICA MODERNA

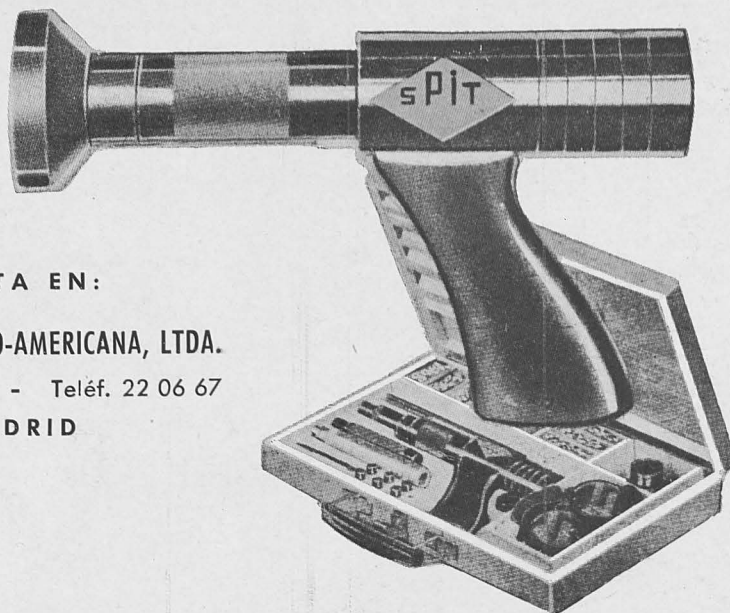
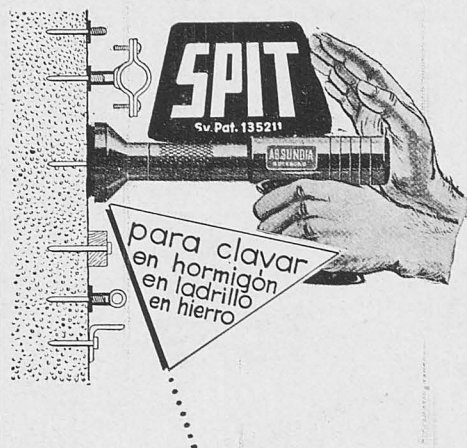

VENTA EN:

INDUSTRIAL IBERO-AMERICANA, LTDA.

Valverde, 1-8° - Teléf. 22 06 67

MADRID



DETECTOR DE METALES AMERICANO

MODELO ULTRA SENSIBLE

....

Para localizar oro, plata y demás metales, minerales y tesoros enterrados.

....

Puede ser armado y ajustado para la operación en pocos minutos.

Instrucciones completas en español.

....

Entrega inmediata, a petición



SIERRA DE CADENA "STRUNK"

manejada por un solo hombre, potencia, robustez, duración, arranque instantáneo motor a gasolina, muy fácil de afilar por el operador.

....

Pidan detalles y folletos descriptivos

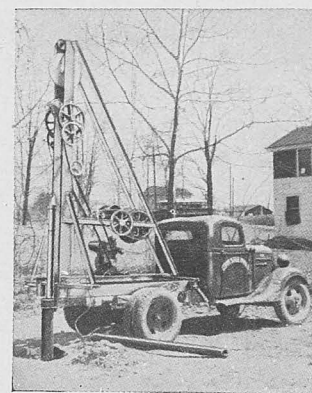

Perforadora pozos «Consol», para agua. Efectúa toda clase de perforaciones hondas y difíciles. El equipo se puede acoplar a un auto, por medio de un dispositivo especial. Pidan detalles.

D I S T R I B U I D O R E S :

INDUSTRIAL IBERO-AMERICANA, LTDA.

Valverde, 1, 8.º - Teléf. 22 06 67 (5 líneas) - Apartado 12.296 - Dirección Telegráfica: RENATIN

M A D R I D

CONSTRUCCIONES LUIS OLASAGASTI, S. A.

CONSTRUCCION GENERAL ::: HORMIGON ARMADO

SAN MARCIAL, 50. Teléfs. 10044 y 16488

SAN SEBASTIAN

FELIPE LLORENS

CERRAJERIA ARTISTICA

AVENIDA DEL PUERTO 243
VALENCIA

FRANCISCO CASTELLOTE

MATERIAL PARA INDUSTRIAS

Florida, 9 y Barceló, 15 - Teléf. 23 52 48

M A D R I D

ALMACENES Y OFICINAS

Víctor Pradera, 55
Teléfs. 21 99 31 y 22 51 61

CONSTRUCCIONES

ARAVAL, S. A.

NAVELLOS, 8. TELEF. 16297
VALENCIA

S. A. M. MAS BAGA

COCINAS MEDIAS
Y ENTERAS FIJAS
Y PORTATILES

COCINAS CEN-
TRALES CON
QUEMADORES
PATENTADOS
JMB DE GAS-OIL

HORTALEZA, 17
TELEF. 21 68 61

M A D R I D

FOTOGRAFADO

MISION

TALLERES:
Menorca, 32 - Teléfono 25 91 81
MADRID

1473

ASFALTOS NATURALES CAMPEZO

SOCIEDAD ANONIMA

PRODUCTOS NACIONALES: ROCA ASFALTICA NATURAL - HORMIGON ASFALTICO ASFALTO FUNDIDO - LOSETA ASFALTICA PARA PAVIMENTOS, ACERAS Y PISOS

YACIMIENTOS: SAN ROMAN DE CAMPEZO (ALAVA)
DOMICILIO SOCIAL Y FABRICA: ANTOÑANA (ALAVA)

ASFALTOS NATURALES CAMPEZO, S. A.
PRIM, 53 SAN SEBASTIAN

1623

EUGENIO PARRON GONZALEZ

CONTRATISTA DE OBRAS

M. Ruiz Zorrilla, 12
TELEFONO 1663
ALGECIRAS

1534

EDIFICACIONES Y CONTRATAS, S. L.

CONSTRUCCIONES EN GENERAL

Oficina Técnica: Alcalá, 17, 5.ª planta. Teléf. 31 75 55
MADRID

1533

TETRACERO, S. A.

ARMADURAS DE ALTA RESISTENCIA PARA HORMIGON
(PATENTADAS)

AYALA, 5 - MADRID - TELEFONO 35 51 90
TALLERES EN BILBAO

Cargas de trabajo de estas armaduras (según ensayos oficiales): 2.200 kgs./cm². - Economía de hierro, con cargas de 1.800 kgs./cm²: 33 %. - Economía en secciones de hormigón: 10 %.

Los pedidos de TETRACERO se pueden dirigir directamente a esta Sociedad.

CADA BARRA TETRACERO HA SIDO PROBADA Y GARANTIZADA SU CALIDAD POR EL PROCESO DE FABRICACION

1637

ZARDOYA INDUSTRIAS ELECTRICAS

TEOGENES ZARDOYA AGUADO

ASCENSORES-ELECTRICIDAD

Construcción, montaje y conservación de ascensores, montacargas, montaplatos, montacamillas, estibadoras y toda clase de aparatos elevadores.

Instalaciones de alta y baja. Suministros, instalaciones y construcciones de material eléctrico.

Oficinas: Víctor Pradera, 25, bajo Talleres: B. Eguía, 30 SAN SEBASTIAN

1662

CONSTRUCCIONES

Román Escribano Sancha

APAREJADOR

Barflora, 29

SEVILLA

RESERVADO

1698

H. M.

CERAMICA DEL SERRON, S. A.

1699

Fábrica: EL SERRON

Oficinas: PALENCIA

C. San Juan de Dios, 5, 3.º Centro

Teléf. 1569

GRIJOTA (PALENCIA)

Teléf. 2079

Segundo Costilla

1702

MATERIALES
DE CONSTRUCCION

LEON

Manuel Malmierca

1700

•
ASFALTOS

LEON

COCINAS - INSTALACIONES
psd
ACCESORIOS PARA LA INDUSTRIA

1704

PEDRO SANCHEZ-DIEZMA

Franco Rodríguez, 15

Teléfono 33 35 18

MADRID

MATE

MATERIAL DE CONSTRUCCION
FABRICA DE YESO

*

VILLAMEDIANA (Palencia)

1701

MADERAS DE TODAS CLASES
IMPORTANTES
STOCK DE PINO ROJO
DEL BALTICO

1705

BADIOLA Y PICAZA, S. L.

ALMACEN

TOLEDO, 134
(Esquina Santa Casilda)
TELEFONO 27 63 88

• APARTADERO
(Depósitos comerciales)
TELEFONO 27 63 88

OFICINAS:

CHURRUCA, 18 - MADRID - TELEF. 21 15 49

1712

NEUMATICOS GENERAL

*
**¡ M A X I M O
R E N D I M I E N T O !**



Rionda

ARTICULOS PARA AUTOMOVILES
JUAN MONEVA, 3 - TELF. 20870

1718

FRANCISCO HERNANDEZ

MARMOLISTA - ESCULTOR
TALLERES ELECTROMECHANICOS

Armas, 10

TOLEDO

1715

TALLER MECANICO DE CARPINTERIA Y EBANISTERIA

de

Miguel Alcázar

Cinco Rosas, n.º 30
(Carabanchel Bajo)
Teléfono 28 84 94

MADRID

1719

Mosaicos Castroviejo

DISTRIBUIDOR DE LA VIGUETA CASTILLA
TUBOS CENTRIFUGADOS, CORRIENTES
Y DE PRESION

ESCALERAS DE ENCARGO

Avd. de la Plaza de Toros, 4 - Tel. 1993

TOLEDO

1716

Marino Casado

TALLER DE CERRAJERIA MECANICA
SOLDADURA AUTOGENA
SE CONSTRUYEN MOLDES PARA
TUBOS DE CEMENTO

General Ricardos, 226
(Carabanchel Bajo)
Teléfono 28 88 38
MADRID

1720

TALLERES CASTILLA

CONSTRUCCIONES MECANICAS
FORJA - CALDERERIA
CERRAJERIA ARTISTICA

San Antón, 11 - Teléf. 2073

TOLEDO



MANUFACTURA ESPAÑOLA DE RELOJES PUBLICOS

Esta casa fabrica 358 modelos distintos de relojes de torre

PARA TODA CLASE DE EDIFICIOS

Despacho:
UNION, núm. 11

JOSE BLASCO

Dirección postal:
APARTADO 1

Almacén y Talleres:
SAN JOSE, 10 y 12

CONSTRUCTOR

Dirección Telefónica:
TORTOSA, 12

ROQUETAS
(TARRAGONA)

1706

CONSTRUCCIONES ARTISTICAS EN MADERA

ARPE, S. L.

MUEBLES DE ESTILO, TALLAS, TAPICERIAS
CARPINTERIA Y EBANISTERIA EN GENERAL

MADRID

OFICINAS Y CARPINTERIA MECANICA:
FUENTE DEL BERRO, 12 - TELEFONO 26 40 30

TALLERES:
HERMOSILLA, 121

1707

IR A DE

ESCAYOLA Y PIEDRA ARTIFICIAL

|||

Avda. José Antonio, 57, 1.º

Teléfs. 31 35 28 - 39 07 04

MADRID

1708



Maderas

(MARCA REGISTRADA) - IMPORTADOR NÚM. 10643

ENRIQUE CRUZADO GARCIA

VARIEDAD PARA CARPINTERIA, CONSTRUCCION Y ENVASES

ALMACÉN NULES: Avda. Galicia, 75
Teléfonos: Oficinas, 78 - Particular, 60
DEPÓSITO VILLARREAL: 18 de Julio, 113
Teléfono 391

1709

GUIRAL INDUSTRIAS ELECTRICAS, S. A.

SAN ANDRES, 17 y 19 :-: APARTADO 218

ZARAGOZA

FABRICACION DE
ASCENSORES * MONTACARGAS
TRANSFORMADORES * ELECTRO-
DOS **FUNDOR** * EQUIPOS PARA
SOLDADURA ELECTRICA **GADA**
CONDENSADORES * MAQUI-
NARIA ELECTRICA * INSTALA-
CIONES ELECTRICAS EN ALTA
Y BAJA TENSION

SUCURSALES:

MADRID
Conda del Valle de Súchil, 9
Teléfono 23 72 03

BARCELONA
Latorja, 77
Teléfono 28 96 79

BILBAO
Colón Larraátegui, 39
Teléfono 31628

GIJON
Marqués de San Esteban, 56
Teléfono 4854

SEVILLA
Arroyo, 15
Teléfono 27496

VALENCIA
Angel Guimerá, 24
Teléfono 16964

1710

Pintura

JAIME BALAÑA

Oficinas:
San Vicente Paúl, 1

Taller:
Zumalacárregui, 12

ZARAGOZA

TELEFONO 22201

SOCIEDAD ESPAÑOLA DE CONSTRUCCIONES

BABCOCK & WILCOX

CENTRALES TERMICAS - GRUAS - TRANSPORTADORES
LOCOMOTORAS - AUTOMOTORES

TUBOS DE ACERO ESTIRADO PARA CONDUCCIONES DE AGUA, GAS Y VAPOR
TUBOS DE ENCHUFE Y CORDON DE HIERRO FUNDIDO
TUBOS SOLDADOS ELECTRICAMENTE - BIDONES, ETC.

FUNDICION DE HIERRO Y BRONCE

DOMICILIO SOCIAL:

ERCILLA, 1 - BILBAO

1721

TALLERES DE CANTERIA Y MARMOLISTERIA

BEJAR

ESCULTURAS ARTISTICAS EN MARMOL, NOVELDA Y
TODA CLASE DE PIEDRAS PARA CONSTRUCCION

TALLERES: Antigua Ermita de San Eugenio
OFICINAS: Alamillos del Tránsito, 6

TOLEDO

1723

HOJALATERIA-FONTANERIA

SANTOS CORRAL

Zafra - Canales - Pararrayos
Cuartos de Baño - Instalaciones en general

Juan Pablo Bonet, 4
Maestro Marquina, 3
Teléfono, núm. 27835

ZARAGOZA

1722

Eugenio Espes García

PINTOR DECORADOR
OBRAS EN GENERAL

Camino la Puyade, 23
Teléfono 29957

ZARAGOZA

RESERVADO

RECONSTRUCCIÓN

REDACCION Y ADMINISTRACION: DIRECCION GENERAL DE REGIONES DEVASTADAS
MINISTERIO DE LA GOBERNACION.—AMADOR DE LOS RIOS, 5.—MADRID

S U M A R I O

Reconstrucción del Seminario de Sigüenza, por Antonio Labrada Chércoles, arquitecto	3
Arquitectura y folkore: Las Veletas, por el Doctor Castillo de Lucas	13
Obras de reconstrucción en la Comarcal de Granada, por Santiago Sanguinetti, arquitecto	19
Detalles arquitectónicos.	

AÑO XIV + ENERO 1954 + PRECIO DEL EJEMPLAR 12 PTAS. + N.º 123
SUSCRIPCION ANUAL: ESPAÑA E HISPANOAMERICA (DIEZ NUMEROS), 110 PESETAS. OTROS PAISES, 130 PESETAS

DIRECCION GENERAL DE REGIONES DEVASTADAS

RECONSTRUCCIÓN

MINISTERIO DE ECONOMÍA Y ADMINISTRACIÓN REGIONAL DE ESPAÑA
DIRECCIÓN GENERAL DE RECONSTRUCCIÓN DE ESPAÑA

CENTRALES TÉRMICAS - CALDERAS - TRANSPORTADORES
ELECTRÓGENOS - AUTOMÓTORES

PLANTAS DE AGUA CALIENTE PARA CALENTAMIENTO DE AGUA CALIENTE Y VAPOR
DE AGUA CALIENTE Y VAPOR DE AGUA CALIENTE Y VAPOR DE AGUA CALIENTE Y VAPOR

FUNDICIÓN DE HIERRO Y BRONCE

S U M A R I O

Reconstrucción del sistema de abastecimiento de agua potable de
de Córdoba, España

Arquitectura y folios: por el Doctor Corallo de
Luz

Obras de reconstrucción en la zona de Granada por las
de Granada, España

B E J A R

Reconstrucción de la zona de Granada por las
de Granada, España

Arquitectura y folios: por el Doctor Corallo de
Luz

SANJUAN CORRAL

Arquitectura y folios: por el Doctor Corallo de
Luz

AZÓCAR

Edificio de la zona de Granada por las
de Granada, España

SUSCRIPCIÓN ANUAL ESPAÑA HISPANOAMERICANA (DIEZ NÚMEROS) 110 PÉSETAS. OTROS PAÍSES 130 PÉSETAS.
AÑO XIV + ENERO 1954 + PRECIO DEL EJEMPLAR 13 PÉSETAS + Nº 123

Arquitectura y folios: por el Doctor Corallo de
Luz

Arquitectura y folios: por el Doctor Corallo de
Luz

RECONSTRUCCIÓN

AÑO 1954

DIRECCION GENERAL DE REGIONES DEVASTADAS

RECONSTRUCCION

APR 1934

DIRECCION GENERAL DE RECONSTRUCCION DE ESPAÑA



SIGÜENZA.—Seminario. Fachada principal. Detalle.

RECONSTRUCCION DEL SEMINARIO DE SIGÜENZA

El Seminario de Sigüenza, con carácter definido de Seminario, o mejor dicho, de Colegio-Seminario, no tiene una constitución formal hasta que el Santo Concilio de Trento ordenó se fundasen en cada diócesis instituciones para la formación de los jóvenes con vocación eclesiástica, con un plan definido de educación y estudios.

Por existir con anterioridad en Sigüenza un Colegio-Universidad de Portacœli y los Jerónimos, dedicado preferentemente a estudios superiores de Filosofía, Teología y Sagradas Escrituras, se demoró

la fundación, repetimos, del Seminario, por crear el Cabildo que cumplía ya lo preceptuado por el Santo Concilio de Trento.

EL PATROCINIO DE SAN BARTOLOME

Correspondía, pues, con un poco de retraso, al Obispo don Bartolomé Santos de Risoba, por Orden de 2 de enero del año 1651, fundar el Seminario Conciliar de Sigüenza, bajo la advocación de San Bartolomé.

De esta manera, el Seminario de Si-

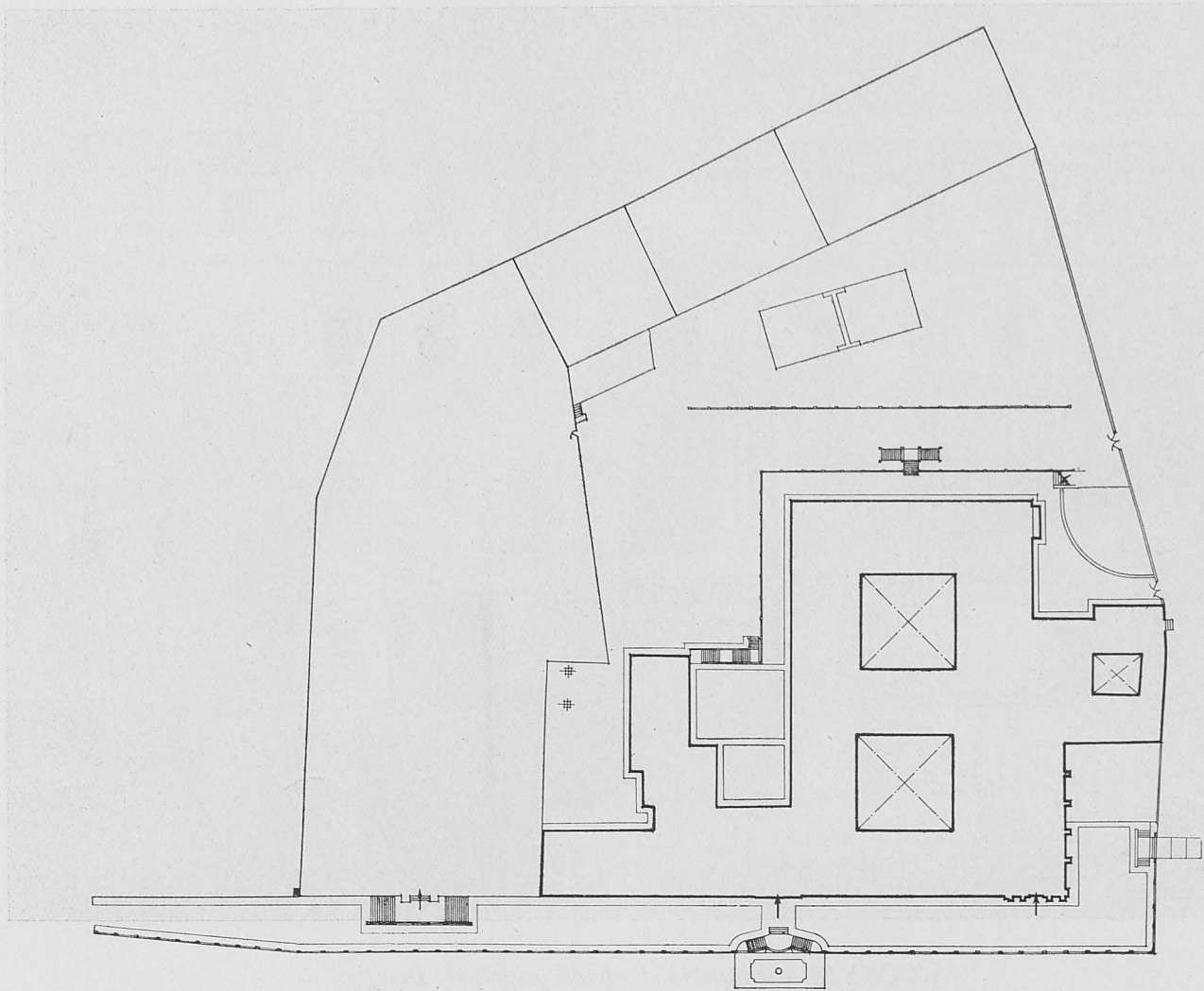

Plano General

*SIGÜENZA.—Seminario. Segunda fase de las obras de reconstrucción. Plano general.
Abajo. Alzado principal.*

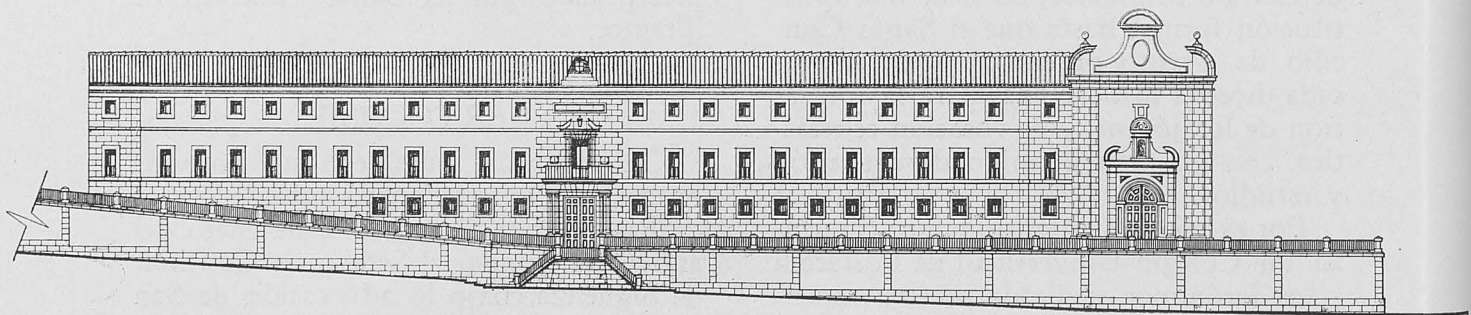

Alzado Principal



SIGÜENZA.-Seminario. Detalle de la escalera y fachada. Abajo: Planta primera.

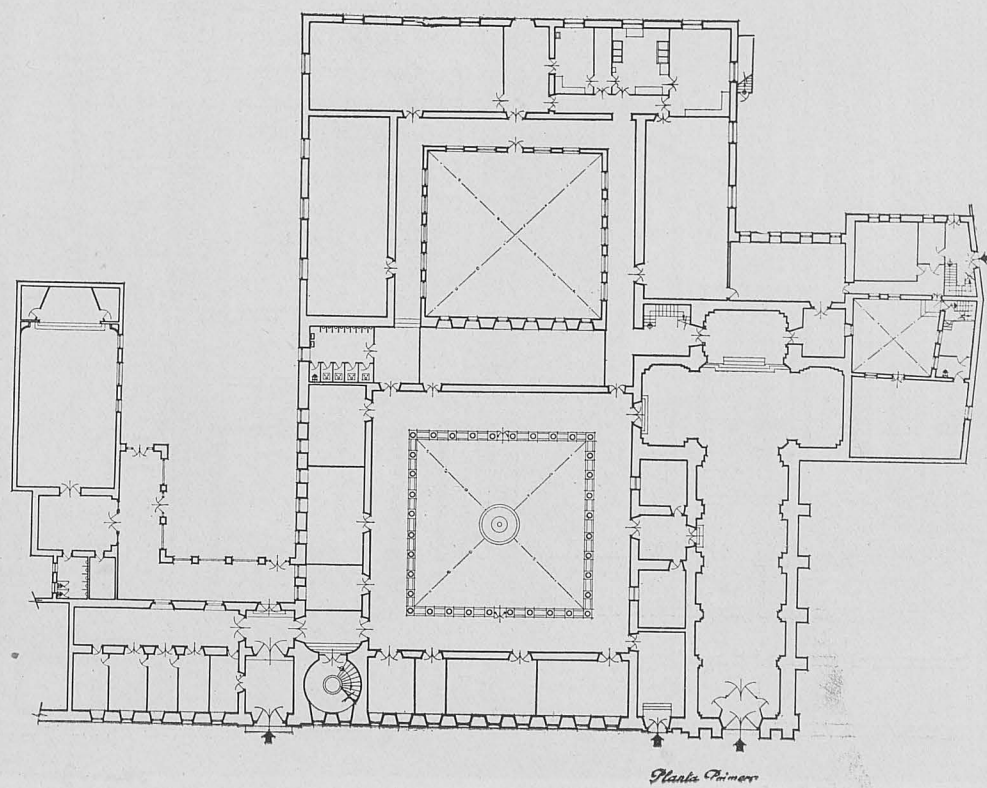

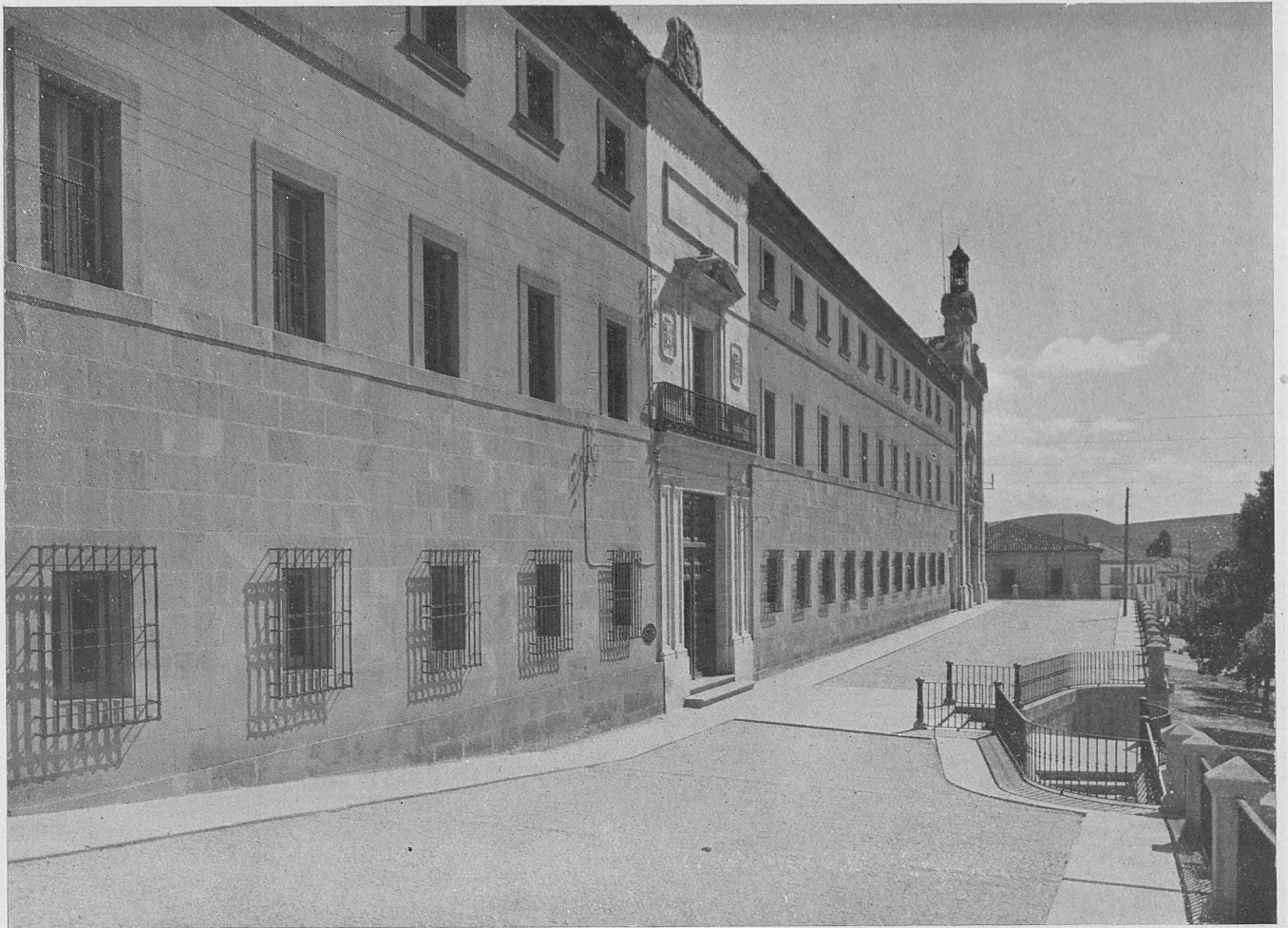

SIGÜENZA.-Seminario. Exterior con la escalera de acceso. Abajo: Planta segunda.

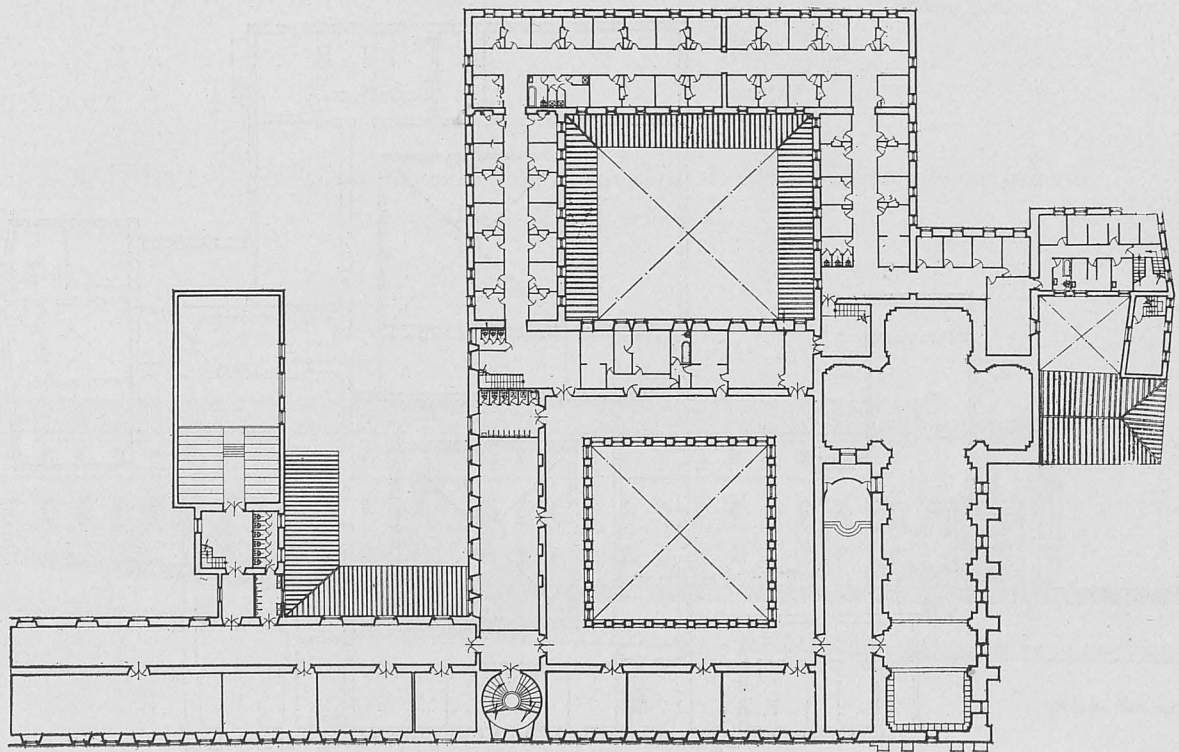

Planta Segunda

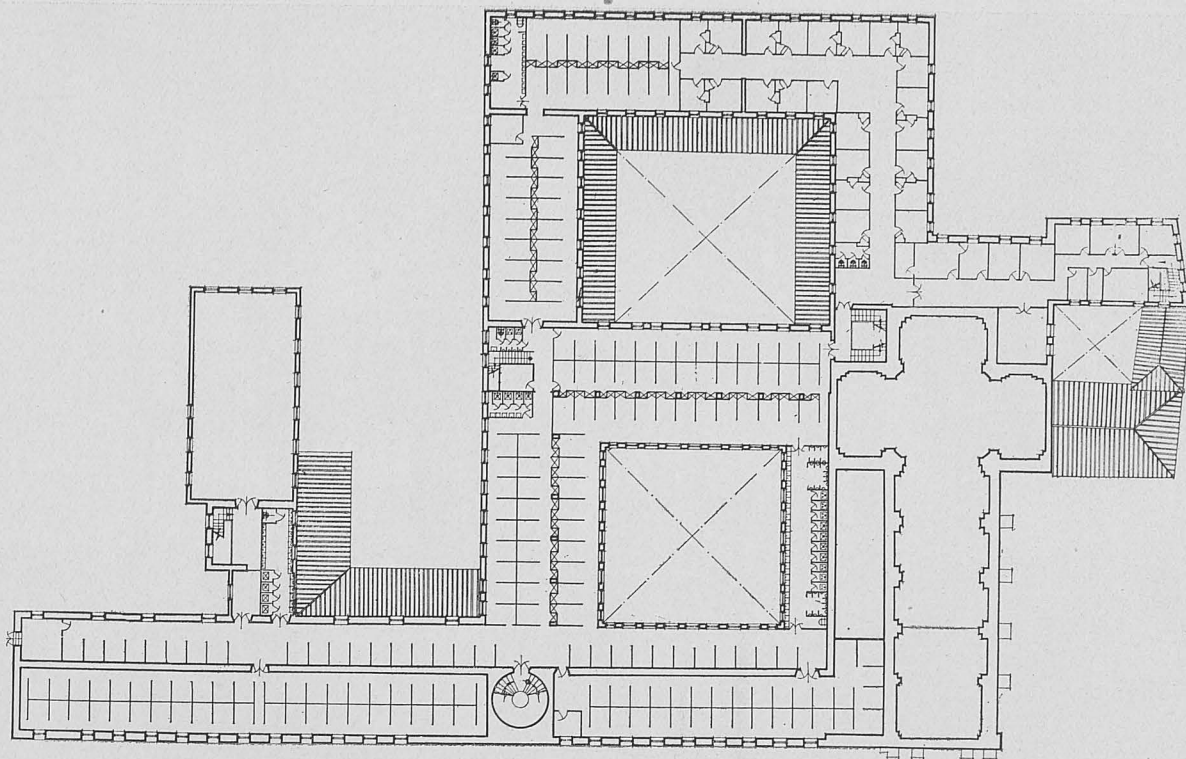

Planta Tercera

SIGÜENZA.-Seminario. Planta tercera. Abajo: Claustro bajo.

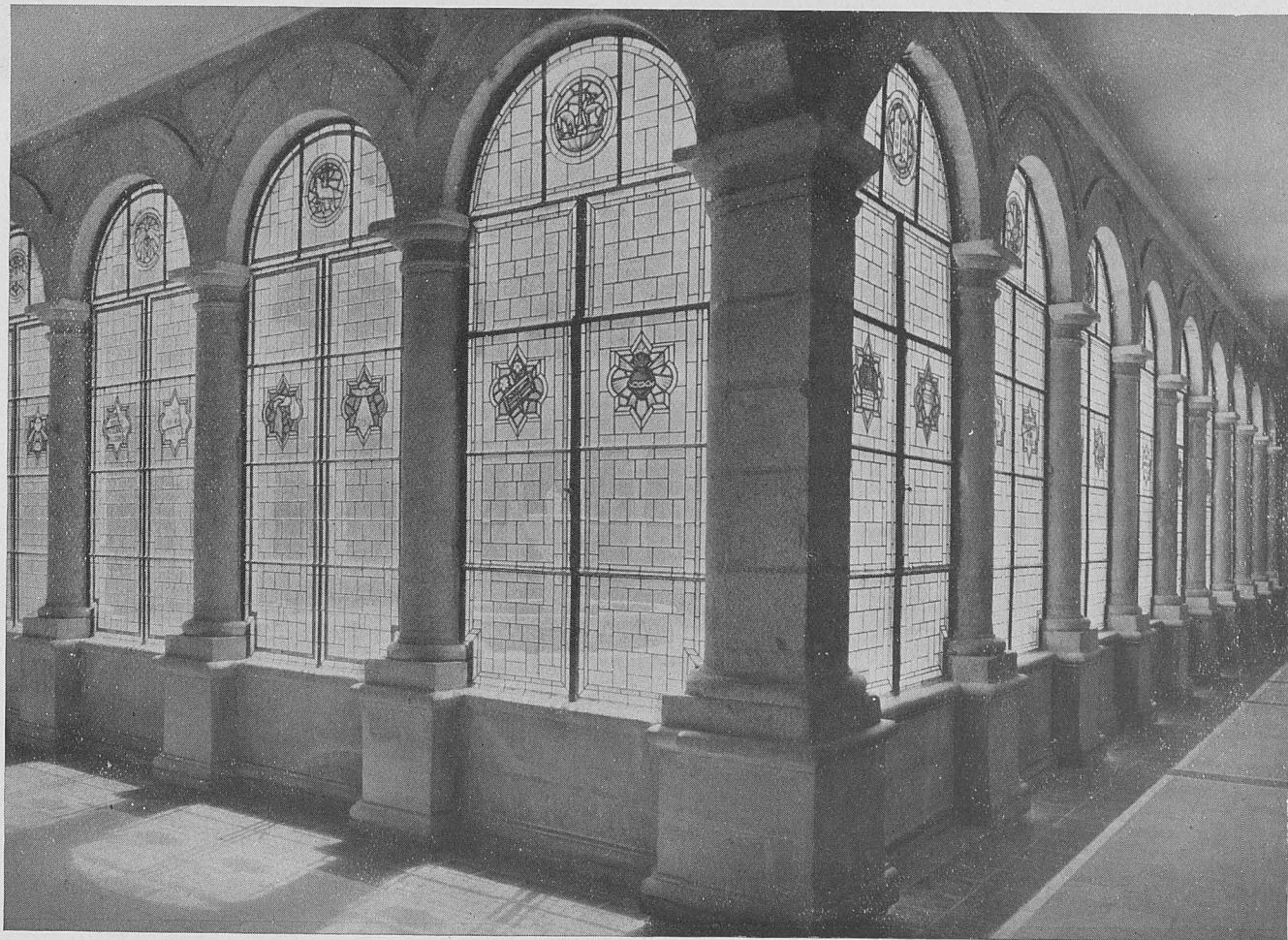

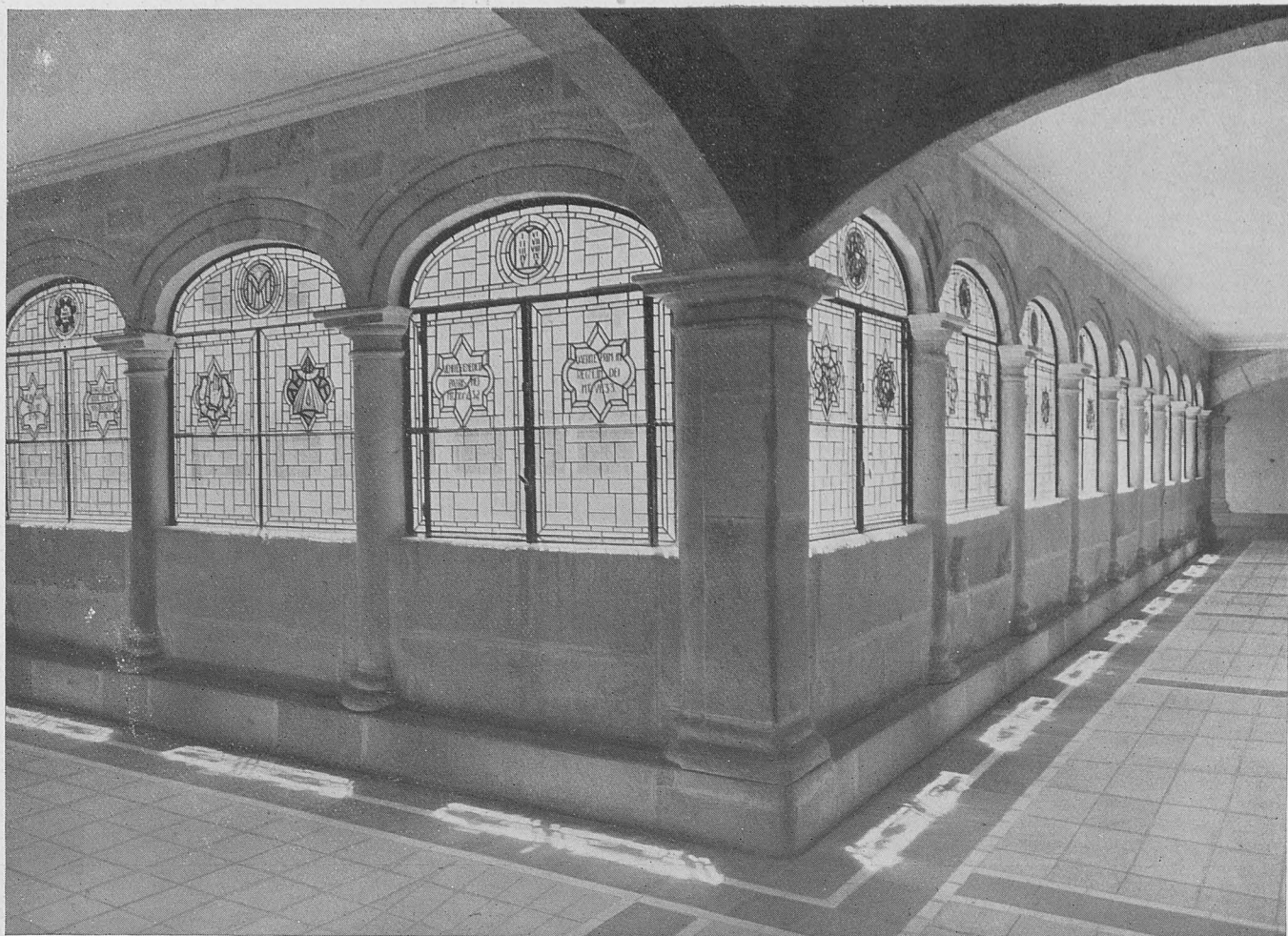

SIGÜENZA.—Seminario. Claustro alto.

güenza, ya en época actual, estaba constituido por dos edificios alejados uno del otro, con emplazamientos de distinto carácter, y asimismo con arquitectura distinta; a saber:

Colegio-Universidad de Portacœli y su iglesia contigua de San Jerónimo, donde se alojaba "el latinado", y el edificio llamado el Seminario de San Bartolomé, en la calle del Seminario, donde se estableció modernamente el filosofado y el teologado de la enseñanza eclesiástica.

Por una curiosa anticipación a los Santos Padres de Trento, se invirtieron en época actual los destinos de los dos edificios, perfectamente marcados en su origen y fundación. El antiguo Colegio-Universidad, que nace de un Monasterio de Jerónimos, fundado por el arcediano de Almazán y continuado posteriormen-

te por el gran Cardenal Mendoza, Obispo que fué de la Diócesis, y el relativamente más moderno Seminario de San Bartolomé, más lujoso y elegante y de construcción barroca.

SAN CLEMENTE DE BOLONIA, COLEGIO MODELO

No es posible dilatar aquí en curiosidades de la historia eclesiástica de Sigüenza; baste saber que los Estatutos de esta primitiva fundación estaban basados en los del Colegio de San Clemente de Bolonia, fundado a su vez por el gran Cardenal Albornoz, cuyo sobrino regentó también la diócesis saguntina.

Trece eran las becas de este primitivo Colegio, dedicado a estudios superiores de Teología, y doce el número de colegiales acordado por el señor Obispo Santos

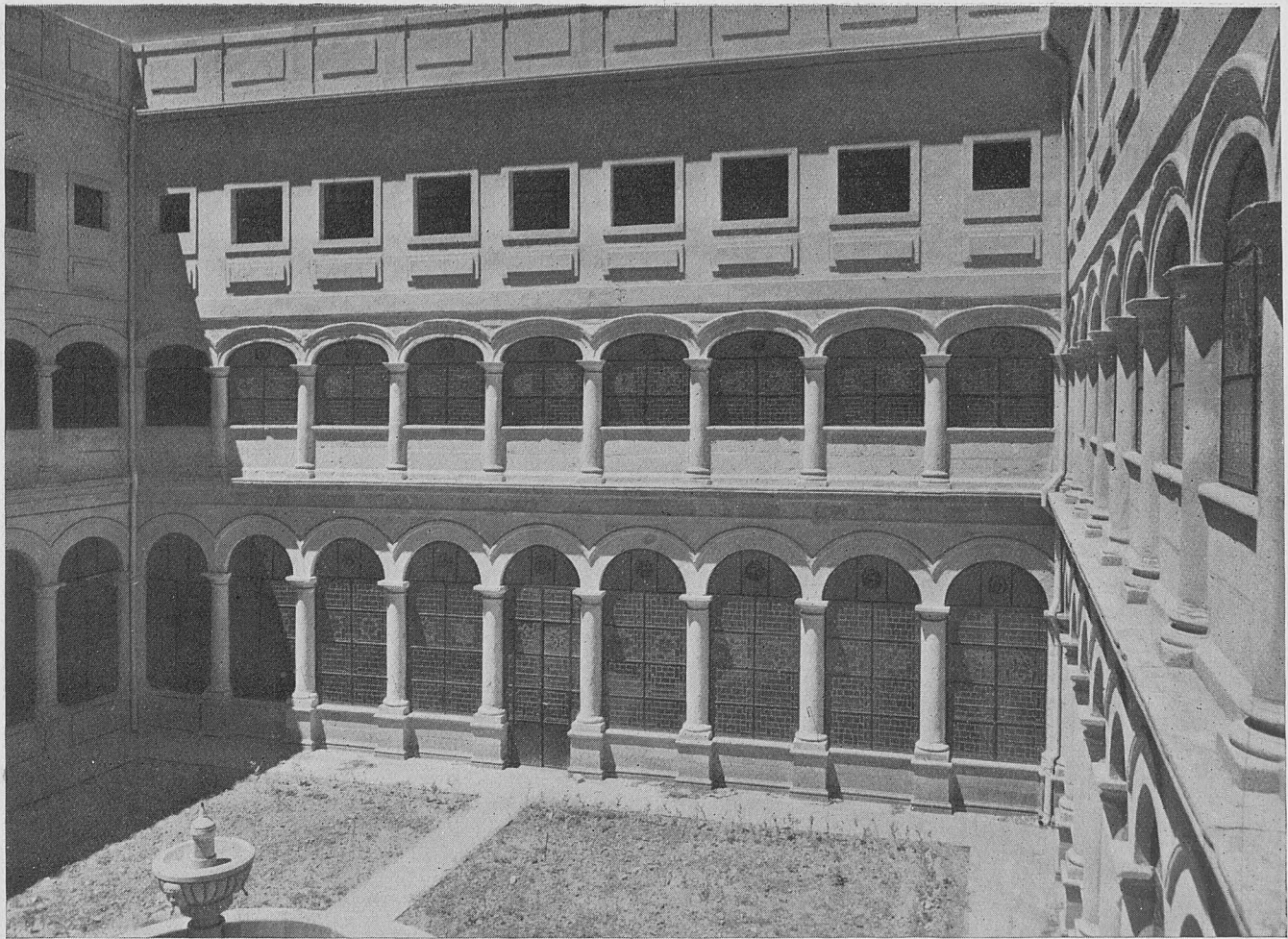

SIGÜENZA.—Seminario. Patio central.

de Risoba para el nuevo Seminario de San Bartolomé, que cumplía así los acuerdos tridentinos, y pronto hubo que duplicar el número, haciéndose sucesivas ampliaciones, hasta la más reciente, de Fray Toribio de Minguilla, en virtud del cual recibían enseñanza en el Seminario Conciliar de Sigüenza alrededor de los 150 seminaristas antes de 1936, para llegar hasta cerca de 300 después de la reconstrucción hecha por la Dirección General de Regiones Devastadas sobre las ruinas de la guerra del primitivo Colegio-Universidad de Portacœli, ya que el verdadero y primitivo Seminario de San Bartolomé lo disfruta en la actualidad libremente la Diócesis, habiendo instalado un colegio de segunda enseñanza por su propia cuenta.

Es curioso señalar aquí la misión que

pudiéramos llamar funcional, o mejor el sentido arquitectónico del fundador, señor Santos de Risoba, que por aquellas fechas propuso al Cabildo que la construcción del Seminario se hiciera contigua a la Catedral, para que los colegiales pudieran atender con más facilidad al servicio de la iglesia, pero en esto no hubo acuerdo, y para esto se nombró una Comisión, que buscó el emplazamiento ya dicho.

Para comprender el paso a la situación actual—desde antes de la guerra—conviene aclarar que fué el Obispo don Francisco de Paula Benavides quien en el último cuarto del siglo XVIII pidió y obtuvo del Gobierno se cediesen para Seminario los edificios que ocuparon los monjes jerónimos y los colegiales seculares, que formando así un solo local permitió la



SIGUENZA.-Seminario. Capilla de latinos.

ampliación que ya hemos dicho, hasta 150 seminaristas, creando la situación anterior a nuestra guerra de Liberación.

SE APROVECHO LA CIMENTACION ANTIGUA

En la reconstrucción actual se ha aprovechado en gran parte toda la cimentación antigua, ampliándose el número de plantas del edificio y las pequeñas construcciones de nueva planta para salón de actos y biblioteca, enfermería y Comunidad de monjas e instalación de lavaderos.

Se ha procedido a un orden lógico en su distribución interior, organizando una separación clara entre el Seminario de Teología y Latino y Filosofado. Casi en el centro del edificio se ha situado la Rectoría y Dirección del Seminario, tan-

to en sus aspectos espirituales como en el de la administración.

Ha habido necesidad de organizar una gran estructura para producir grandes luces y procurar así una elasticidad a la distribución, no sujeta en esta forma a ninguna clase de muros de carga, salvando las luces con grandes jácenas de hormigón y forjados de tipo rígido, habiendo seguido el mismo sistema en parte de las cubiertas.

EL CLAUSTRO PRINCIPAL, RECUPERADO

Un curioso aspecto de la reconstrucción ha sido la recuperación del claustro principal, que teniendo desplomes desde 12 a 36 centímetros en una altura máxima de siete metros, pudo llevarse a su

sitio mediante cuñas, cajeando previamente la piedra en las impostas y cornisas, demostrándose una vez más la gran cohesión y elasticidad de las fábricas de sillería organizadas con buen sentido constructivo.

Todo el Seminario se agrupa alrededor de dos claustros: el delantero, con galerías de circulación que dan acceso a las clases en las dos primeras plantas, y en la tercera a dormitorios, con camaretos aislados y el establecimiento de los servicios generales de aseo.

El segundo patio ampara en planta baja los comedores y servicios de cocina, office, etc., con una pequeña instalación de sótanos para despensas. En las dos

plantas superiores se han dispuesto, a ambos lados, una galería central iluminada por montantes, los camaretos aislados de la residencia de los teólogos, todo ello con sus correspondientes servicios.

Se ha procurado resolver los enlaces verticales de la mejor manera posible, dentro de la relativa rigidez de los restos de una estructura gruesa, que se ha tratado de aprovechar más con sentido sentimental y de continuidad de tradición que por imperativo constructivo.

Convenientemente enlosados, un pabellón anejo con la enfermería, residencia de sacerdotes ancianos y Comunidad de monjas, que se ocupan de la limpieza y el servicio de cocina del Seminario.

SIGUENZA.-Seminario. Capilla de latinos.



FIDELIDAD AL DECORADO ANTIGUO

En la zona abierta del solar, y creando un patio más recogido, el salón de actos y la biblioteca, cuyo acceso se facilita por una galería exterior o cerramiento metálico de carpintería metálica y elementos de sillería tratados con gran sobriedad. En la reconstrucción de la iglesia, por la misma razón de continuidad de que hablamos anteriormente, se han continuado sus líneas de decoración, quizá no muy acertadas, pero bajo las cuales se han formado promociones y promociones de sacerdotes, y pensamos que para formación de las nuevas generaciones pueda servir de fortalecimiento espiritual este pequeño respeto tradicionalista, que reconocemos a costa del buen gusto.

El proyecto inicial se redactó por el Negociado de Asuntos Religiosos, intervinendo los arquitectos don Luis Prieto Bances y don Fernando Ballesteros, que después de ligeras rectificaciones fué aprobado por la autoridad eclesiástica, verificando el que esto suscribe la dirección de las obras. El proyecto fué aprobado el 8 de febrero de 1946, siendo Obispo de Sigüenza el actual Arzobispo de Sión, el Excmo. y Rvdmo. señor don Luis Alonso Muñozerro, y se ha terminado siendo Obispo de la Diócesis el Excmo. y reverendísimo señor don Pablo Curpide de Beope.

ANTONIO LABRADA CHÉRCOLES.
Arquitecto.

SIGÜENZA.—Seminario. Fragmento de mural del Salón de Actos.





El gallo, símbolo de la vigilancia, es de muy antiguo el más clásico adorno de la veleta (Cercedilla).

(Foto: Castillo Ojugas)

ARQUITECTURA Y FOLKLORE

LAS VELETAS

¡Corre aire!

El viento, es decir, el aire en movimiento, es noción clarísima que tiene el pueblo al expresarlo con estas locuciones: ¡Corre aire! ¡Hace aire!

También le preocupó siempre al hombre quién producía los vientos, atribuyéndolo en épocas remotas a seres sobrenaturales, ideas que sobreviven en la fantasía popular.

La Mitología griega vincula el dominio de los aires en el dios Eolo, que tenía a cada uno de sus doce hijos—repre-

sentantes de otros tantos vientos—en odres de cuero de buey, que en cierta ocasión ofreció a Ulises, excepto uno de estos odres, el del céfiro, que es el viento más suave. Ulises embarcó con los once odres, pero al emborracharse sus marineros, rompieron los odres, y saliendo los vientos en distintas direcciones y con varia fuerza, originaron las tempestades más violentas hasta que su padre Eolo volvió a dominarles.

Creencias populares supersticiosas sobre el origen de los vientos hay varias;

una es la de que representan espíritus malignos que anda sueltos, y así dicen al oír silbar el aire: "¿Qué bruja se habrá escapado?" Y se santiguan. No faltan quienes creen que el viento sopla porque un alma atormentada, procedente de un suicida o de un ahorcado, anda vagando sin encontrar reposo. También creen en Portugal, que se produce aire cuando muere un judío, un gallego, o un notario...

Confundiendo la causa con el efecto, creen que los vientos proceden de los árboles:

*De los juncos sale el agua,
de los álamos el viento,
y de la pulida dama,
memoria y entendimiento.*

Los juncos brotan precisamente donde hay agua, y los árboles constituyen el mejor recurso para regularizar los vientos dominantes en una localidad; bien lo saben los arquitectos al hacer plantar espesos telones de cipreses para proteger los edificios castigados por un viento fuerte y frecuente, como pasa con el *tramontana* o Norte, en Cataluña.

Absurda es también la creencia popular de que los vientos los traen y los llevan los caldereros, tinajeros y otros buhoneros, cual si fueran portadores de los odres de viento de Eolo.

Con la verdadera causa del viento, que es el desequilibrio atmosférico por diferencias de presión y temperaturas en diferentes regiones, no hay teoría popular a la que poderse referir, aunque sí tienen noticia de los accidentes geográficos que al interponerse en los movimientos de las masas de aire, cambian la dirección y la fuerza del viento.

Dirección del viento.

Instintivamente, el hombre conoció de dónde venía el aire, al observar las inclinaciones de las hojas y de las ramas de los árboles empujados por el viento, el del polvo removido de los caminos, el del fuego y el humo de los hogares, el propio sentido del choque del aire sobre nuestro cuerpo, refiere al momento la procedencia.

La veleta, como tal instrumento para

señalar la dirección de los vientos, se atribuye a Andrónimo de Cirro, un siglo antes de Jesucristo, que la colocó sobre un reloj o torre de los vientos, y consistía en la figura de un tritón de bronce que giraba sobre un eje, empujado por el viento, marcando la dirección de éste por un bastón que la figura tenía en la mano.

La difusión de las veletas ha sido general en todos los tiempos, especialmente en las casas de campo por el extraordinario interés que para el pronóstico de las lluvias tiene el conocimiento de los vientos. Dentro de las villas llegó a ser la veleta un privilegio de nobleza del edificio, y sólo las tenían las iglesias en su torre principal y los castillos y palacios en la torre del homenaje.

Una veleta, dentro de la ciudad, no marca con exactitud si la rodean edificios elevados y el aire no va directamente a chocar contra ella.

Las observaciones populares sobre el pronóstico del viento han sido siempre acogidas por su gran valor experimental del tiempo en cada región por los hombres de ciencia, y así figuran los refranes meteorológicos por su aplicación agrícola y náutica y aun sanitaria en las obras técnicas.

Para mejor orientación del que mira a una veleta, tienen muchas un aro o unas varillas en cruz que señalan con sus iniciales los cuatro puntos cardinales, y algunas, más completas, marcan puntos intermediarios como *una rosa de los vientos*.

Los naturales de cada región, sin desconocer la nomenclatura de los cuatro puntos cardinales, tienen un vocabulario propio que sería muy curioso recoger en una obra de meteorología aplicada. Véanse algunos ejemplos:

*Aire solano,
agua en la mano.*

(Viento S. SE. Vascongadas y Levante.)

*Aire solano,
fresco en invierno y caliente en verano.*

(El Alamo, Madrid.)

*Si el ábrego viene de malas,
a la mujer y hasta al pasiego engaña.*

(S. O. Santander.)

*El cierzo y la contribución,
tienen perdido Aragón.*

(Es viento Norte que viene del Moncayo, y por ser frío hiela las cosechas.)

Con nombres dialectales tenemos, entre muchos:

Ambornés: Norte y N. O., en Valencia.

Aixalve: S. E., en Cataluña.

Deval: S. O., en Valencia.

Garbi: S. O., en Cataluña.

Siroco, ni mucho ni poco.

(S. E., Levante.)

Dan también nombre a los vientos las regiones, montes o ríos de donde vienen a la localidad:

Viento gallego, escoba es del cielo.

(N. O., Castilla.)

Viento madrileño, aire llovedor.

(S., Burgos.)

Aire de Toledo, agua en el suelo.

(Madrid.)

Aire del Tajo, agua abajo.

(S. O., Madrid.)

Aire de Guara, agua en la cara.

(Por la sierra de este nombre en Huesca.)

Los cambios de la dirección del viento son frecuentes en el día; por eso no puede predecirse el tiempo con sólo mirar la veleta una vez:

*A las doce de la noche,
saqué mi barquita al mar,
pensando que era levante,
y se volvió vendaval.*

Simbolismo artístico.

La veleta nació a la vez práctica y artística.

Rigurosamente sencilla, por su utilidad práctica y con carácter científico, se

reduce a una saeta, sin adorno alguno; en las veletas de los observatorios meteorológicos, estos catavientos están perfectamente engrasados y nivelados para girar ágilmente, empujados por una leve corriente de aire: la exactitud matemática está muchas veces reñida con las magníficas y artísticas veletas de nobles edificios, que giran pesadamente, y rechinan si no están bien cuidadas.

Los arquitectos han atendido siempre con gran esmero el detalle de la veleta para que cumpla su doble fin meteorológico y decorativo.

Lamentable es que no se conserven en nuestros Museos las veletas de los templos y palacios destruidos y abandonados.

Torre de San Isidro en León: La veleta ha de ser proporcionada al edificio; sin ella, el labrador no podría pronosticar el tiempo.



dos; ellas representarían una lección de arte, además de poseer un gran valor histórico y sentimental; un ejemplo lo tenemos en la veleta que se guarda en el Museo Municipal de Madrid, procedente de la Casa de Cisneros; es de hierro forjado, la corona una magnífica cruz, y en su banderola lleva las armas cisnerianas y las de otros títulos que usaba el sobrino del Cardenal, al que perteneció este palacio. Esta veleta está reproducida en la actual Casa de Cisneros, reformada para oficinas del Ayuntamiento de Madrid.

En los viejos grabados de iglesias desaparecidas de Madrid, podemos distinguir con lupa las veletas que coronaban estos templos y así apreciar en la de Santo Tomás, de la Orden de Predicadores, el perro rabioso con la tea encendida de la herejía en la boca, como atributo de la Orden dominicana (herética pravitas) que tanto luchó contra ella, y que marcaba la dirección del viento con la cola.

En el convento de la Victoria, inmediato a la Puerta del Sol, la banderola llevaba el lema de "Cháritas", de la Orden de Mínimos de San Francisco de Paula. *La parrilla* figuraba en la de la parroquia de San Lorenzo, en recuerdo de que este santo fué asado vivo; y en la capilla de San Isidro, de la parroquia de San Andrés, figuraban dos palomas y dos hijadas, evocando los aperos y la pureza del santo labrador. En otros templos las alegorías no eran religiosas; en la ermita de la Virgen del Puerto, junto al Manzanares, figuraba una grulla llevando en el pico un gusano; y en la de San Cayetano, una gran cigüeña recordaba las que anidan en las torres.

En la actualidad podemos admirar las veletas que existen en las torres gemelas de los Jerónimos que representan un ciervo corriendo, y en el Barrio de las Musas, encanta por su sencillez la del convento de monjas Trinitarias, con la cruz característica de la Orden, de brazos iguales, sin adornos.

Simbolismo religioso y pagano tienen muchas viejas veletas de los pueblos de Castilla, en que figura un gallo, pues para unos representa la vigilancia y pun-

tualidad para cumplir los deberes, ya que se levanta antes del amanecer anunciando el día, y en todo momento cuida y defiende a sus gallinas al par que avisa el peligro que las puede amenazar. Simboliza también el recuerdo de nuestras flaquezas y el arrepentimiento de San Pedro, pues sabido es que este apóstol negó a Cristo las tres veces que cantó el gallo, y fué tal su dolor por esta cobardía, que no dejó de llorar en el resto de su vida, labrándole las lágrimas en la cara permanentes heridas: el cuadro de *Las lágrimas de San Pedro*, pintado por el Greco, que se conserva en su casa Museo de Toledo, patentiza este drama. Interpretación más pagana del gallo es la de representar la fiereza y valentía; por ello le colocaban en las veletas para desafiar a los malos espíritus que antaño creían que significaban los vientos huracanados y tormentosos.

Todas las veletas de las iglesias tienen sobre ellas la cruz y debajo un globo; ello simboliza el dominio de Dios sobre el mundo; en los edificios civiles hay algunas veletas con cruz, especialmente si hay capilla, como ocurre en las torres del Ayuntamiento de Madrid, de la Plaza de la Villa, en que figuran los simbólicos dragones de nuestra heráldica municipal. También está la cruz en humildes veletas campesinas, como signo de cristiandad y para ahuyentar el demonio.

Mirando por las calles madrileñas, un poco al cielo, podemos admirar algunas veletas modernas con bastante carácter artístico; así tenemos la de la Casa de las Conchas, de la Plaza de Canalejas esquina a la Carrera de San Jerónimo, que representa el Oso y el Madroño, del escudo de la villa de Madrid. En la casa-palacio de *A B C*, la veleta tiene un águila bicéfala dorada a fuego. En las cuerdas del Duque de Arión hay una veleta que representa un jugador de polo; y en el Hipódromo de la Zarzuela, un carro inglés de carreras con dos troncos de caballos.

Comparación popular.

La variable dirección de la saeta veletera, según los vientos, hace que simbo-

lice la volubilidad y se aplique a las personas inconstantes y nada firmes. ¡Son unos veletas!, se dice despectivamente.

¡Veleta!, dice el hombre que es la mujer, y ésta le replica con una seguidilla:

*Me dijiste veleta,
por lo variable;
si yo soy la veleta,
tú eres el aire.
Que la veleta,
si el viento no la mueve,
siempre está quieta.*

Una adivinanza define la función de la veleta.

*Puesta en alta situación,
doy alma a mi pensamiento
y con certeza presento
la voluble dirección
del vocinglero elemento.*

Hay veletas que tienen su historia y tradición; entre las primeras hay que mencionar el giraldillo que remata la Giralda de Sevilla (Giralda es otro nombre de veleta con figura humana, y giraldillo si es más pequeña), que representa la victoria sobre el poder musulmán, pues sabido es que esta maravillosa torre fué el alminar de la antigua mezquita, y bajo el dominio cristiano se transformó, colocando el cuerpo de campanas. Dicen que el pacto con los árabes fué su conservación.

En la provincia de Guadalajara hay dos giraldillos famosos, y están en las torres de Arbeteta y Escamilla, que son dos pueblos inmediatos, y en los que se cuenta la siguiente leyenda: En Escamilla había una sacristana que estaba enamorada de un mozo de Arbeteta, con el que no la dejaban casar, y que llamaban "Mambrú", porque se fué a la guerra; estos dos amantes sólo se entendían con banderas, cuando la sacristana subía a tocar las campanas en la torre de su pueblo, y el novio se subía a la del suyo. Tan romántico amor quedó simbolizado en las veletas, y así, la de Escamilla tiene una forma de mujer, y la de Arbeteta una de hombre, y en todos los contornos son así famosas, la Giralda de Escamilla y el Mambrú de Arbeteta.

Bien merece que los arquitectos con-

serven la gloriosa tradición de las veletas y esmeren su gusto artístico en sus proporciones y simbolismos.

Queden para los Observatorios meteorológicos y Campos de observación en los aeródromos, los científicos anemoscopios con sus areómetros y areógrafos, que con toda precisión y elevados en globos sondas y aviones exploradores precisan, por la vital importancia en las navegaciones, la dirección y fuerza de los vientos en las altas zonas atmosféricas.

Dando prestancia y utilidad a las Casas de Dios y a las de los hombres, que de la veleta señera; a ella dirigen todos su constante mirada, pues de los vientos depende el porvenir de sus cosechas y la sanidad del ambiente por su temperatura y pureza.

Espiritual significación tienen las ve-

Convento francés en Gijón. El gallo, símbolo de vigilancia y, en este caso emblema del país. En las iglesias, con el gallo de la Pasión.



letas de los pueblos, colocadas en la torre de la iglesia, con su emblemático gallo de vigilancia y la cruz redentora; si la veleta les anima por ser favorables los vientos, sonríen satisfechos los aldeanos. Si, por el contrario, los aires indican que la sequía será persistente, el buen campe-

sino no desmaya, y alzando más los ojos contempla con fervor y esperanza la bendita cruz, y dice con fe este refrán: CUANDO DIOS QUIERE, CON TODOS LOS AIRES LLUEVE.

Dr. CASTILLO DE LUCAS.

TOLEDO.—Puerta de Bisagra. En todas las épocas, la veleta marcó la guía de los hombres. La Cruz, símbolo de Cristo, indica que Dios está sobre todo y protege del diablo.

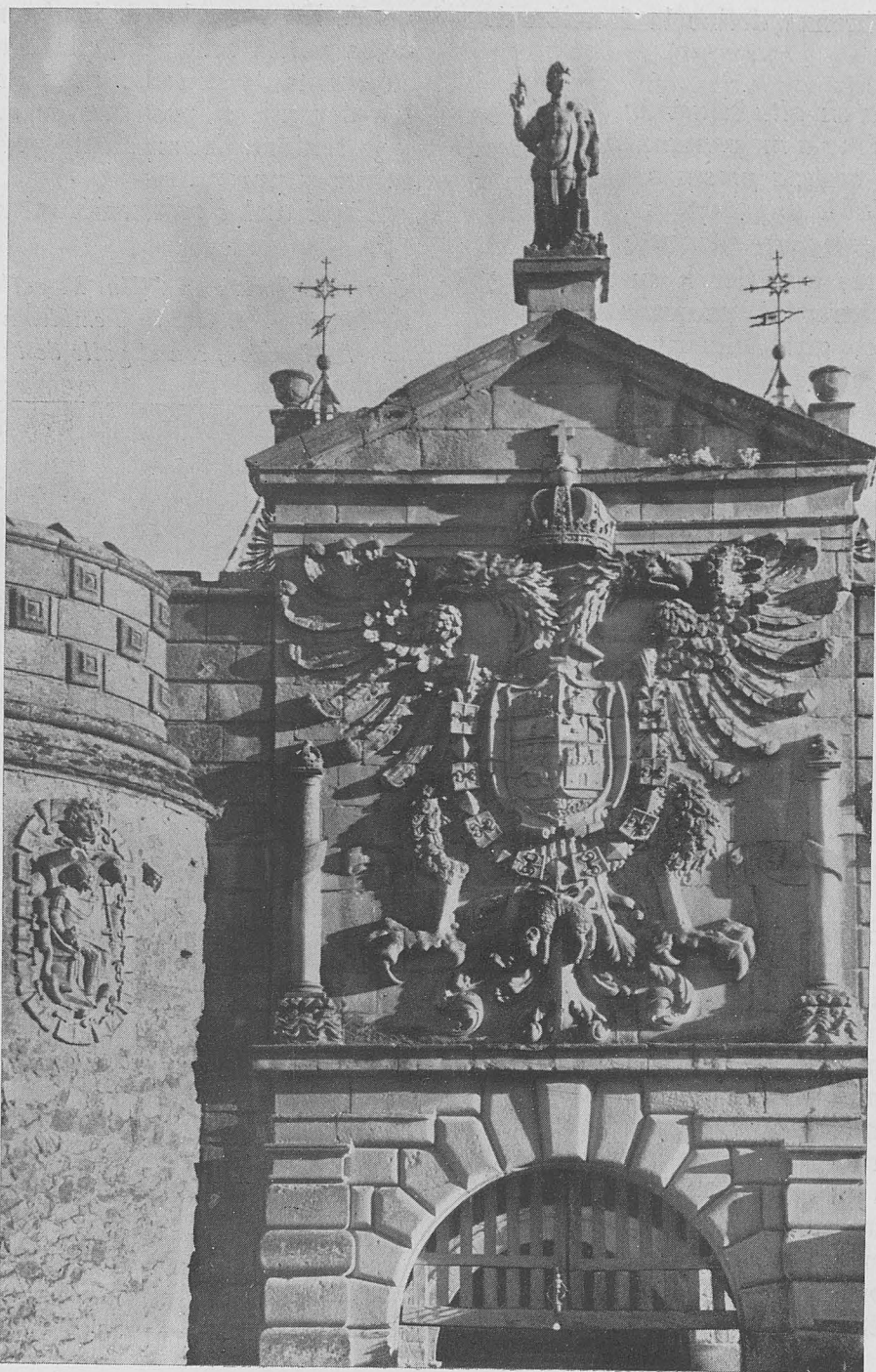

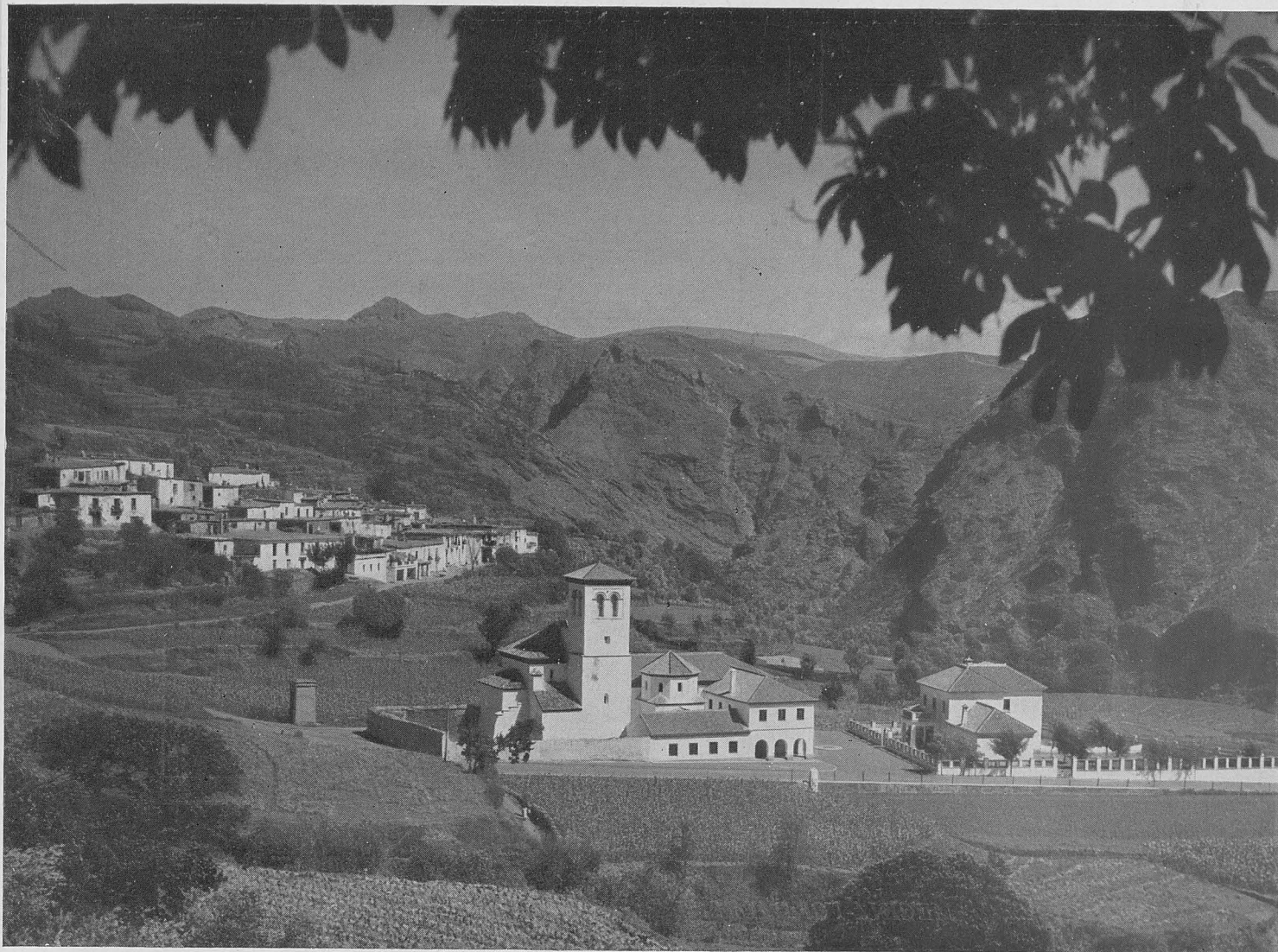

MECINA-FONDALES.—Vista panorámica en la que se refleja la obra realizada: Iglesia, casa rectoral y catequesis; grupo escolar y urbanización del sector.

OBRAS DE RECONSTRUCCION EN LA COMARCAL DE GRANADA

Siguiendo la costumbre de dar periódicamente una breve reseña de las obras que se van construyendo en la Comarcal de Granada, nos referimos hoy a las últimamente terminadas, acompañando unas fotos de ellas.

En Moclín, con la construcción de las

viviendas del maestro, ha quedado resuelto el problema docente, pues anteriormente construimos un Grupo Escolar. Estas viviendas forman un solo edificio, en donde se distribuyen las tres que lo constituyen, dos en planta baja y una en la alta; todas disfrutan del número de habitacio-

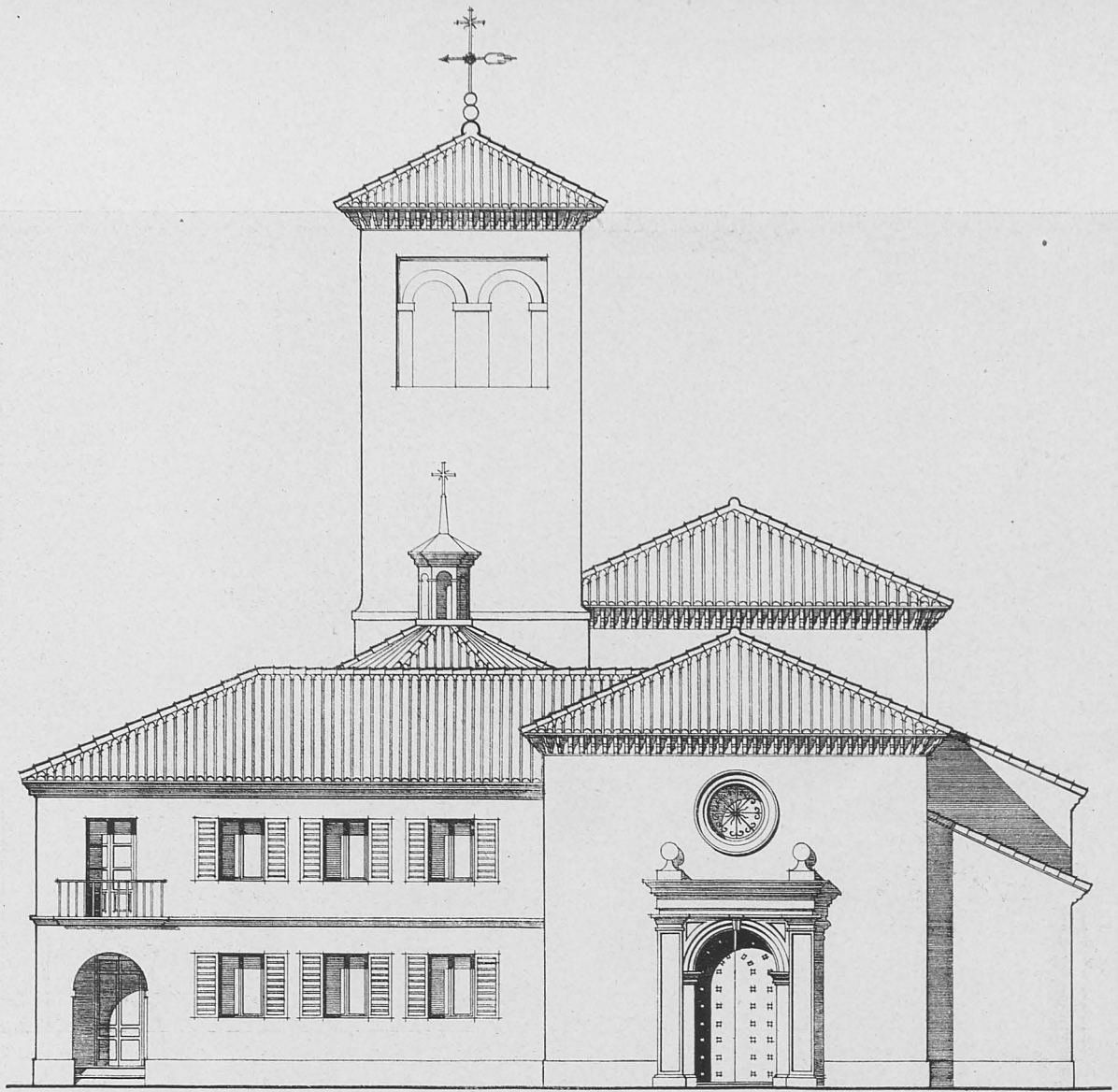

ALZADO PRINCIPAL

MECINA-FONDALES.—Iglesia y dependencias parroquiales.

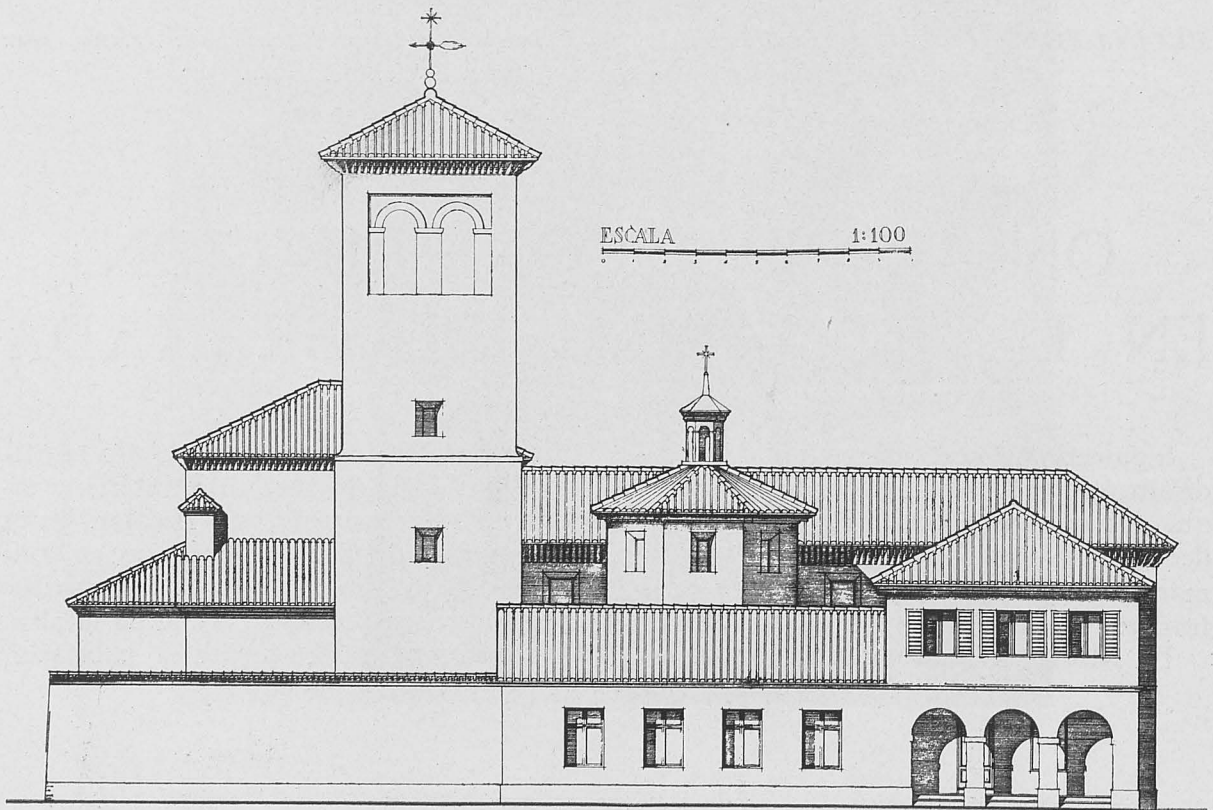

ALZADO LATERAL

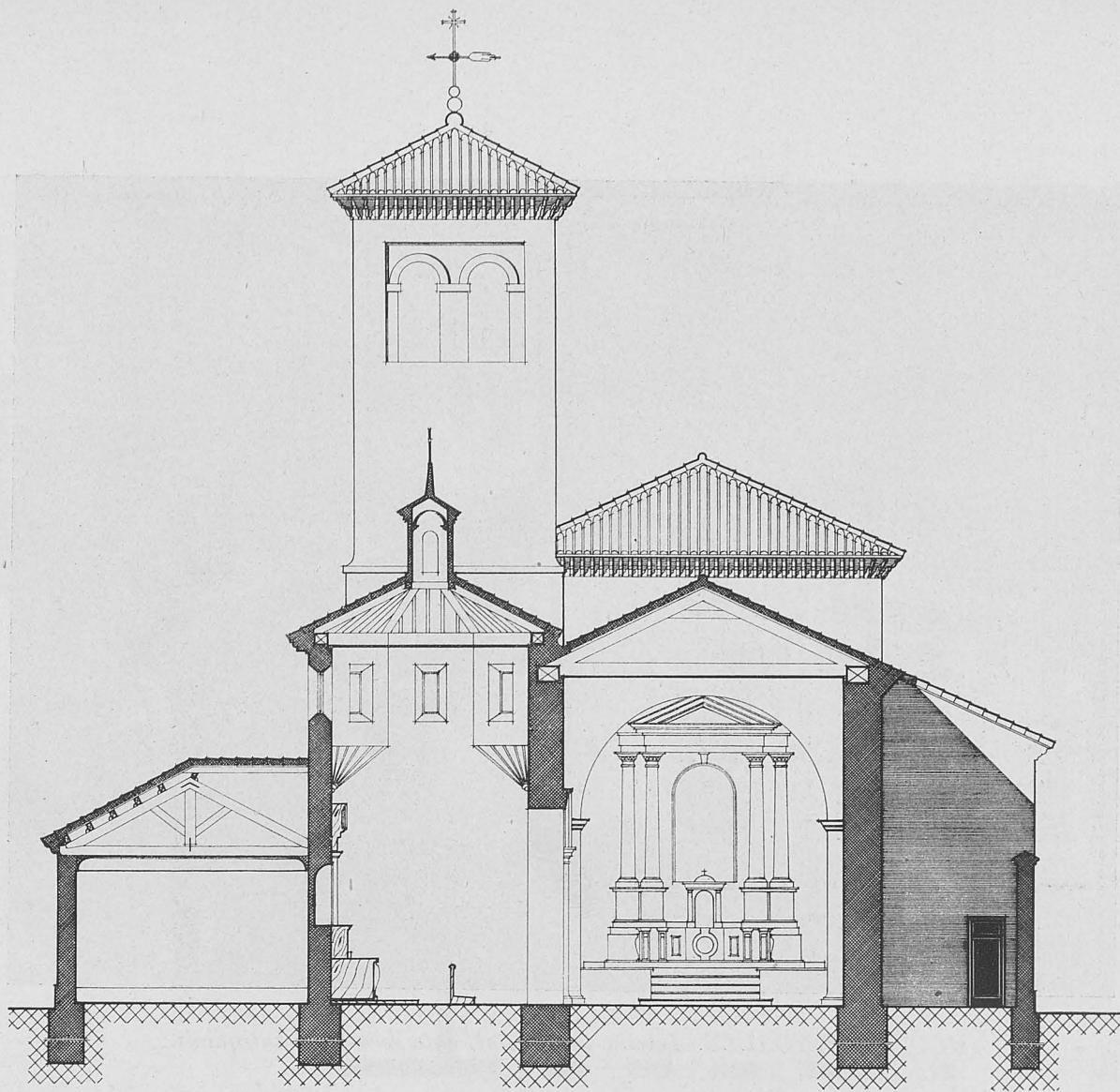

SECCION C-D

MECINA-FONDALES.-Iglesia y dependencias parroquiales.

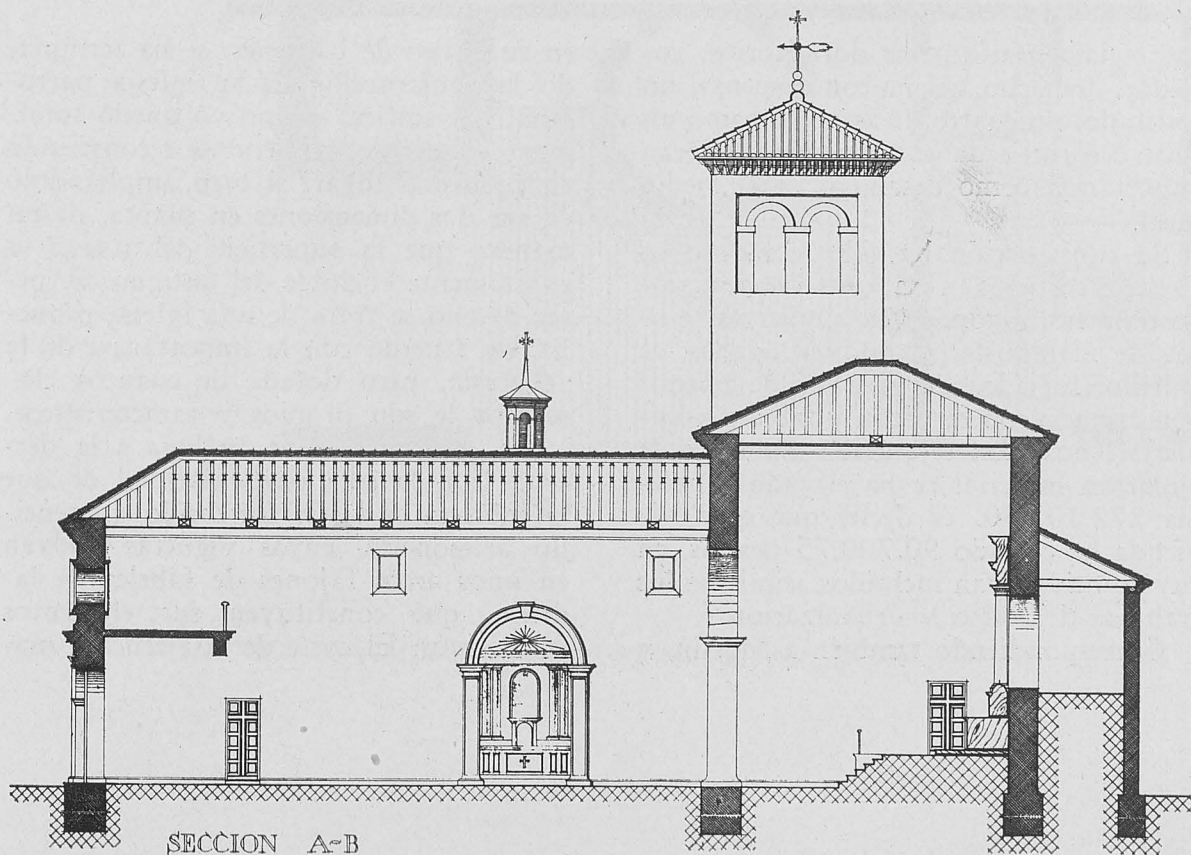

SECCION A-B



MECINA-FONDALES.—Iglesia parroquial, casa rectoral y catequesis.

nes reglamentario: tres dormitorios, comedor, despacho, cocina con despensa, un vestíbulo, un cuarto de aseo, así como un patio o corral cada una, elemento de gran importancia como desahogo en el medio rural.

Su construcción ha sido, como todos nuestros edificios en esa comarca, de mampostería hormigonada en cimientos, muros de mampostería con verdugadas de ladrillo, forjados de viguetas de hormigón armado con revoltón y tablero y cubierta leñosa con teja árabe. Su coste de ejecución material se ha elevado a pesetas 272.102,30, es decir, que cada vivienda ha costado 90.700,75 pesetas, en cuya cantidad van incluidos asimismo los trabajos de acceso y urbanización.

Correspondiendo también a Moclín, y

en su anexo de Limones, se ha terminado la construcción de su iglesia parroquial. El edificio primitivo quedó totalmente destruido, habiéndose reconstruido en el mismo lugar, si bien ampliándolo en sus dos dimensiones en planta, de tal manera que la superficie del nuevo es exactamente el doble del antiguo. A pesar de ello se trata de una iglesia pequeña, de acuerdo con la importancia de la feligresía, pero dotada de cuantos elementos le son propios y característicos.

La construcción es análoga a la descrita, con la sola particularidad de que la cubierta es vista, formando un sencillo artesonado, cuyas viguetas apoyan en unos arcos fajones de fábrica de ladrillo, que constituyen sus elementos formativos. El coste de la ejecución ma-

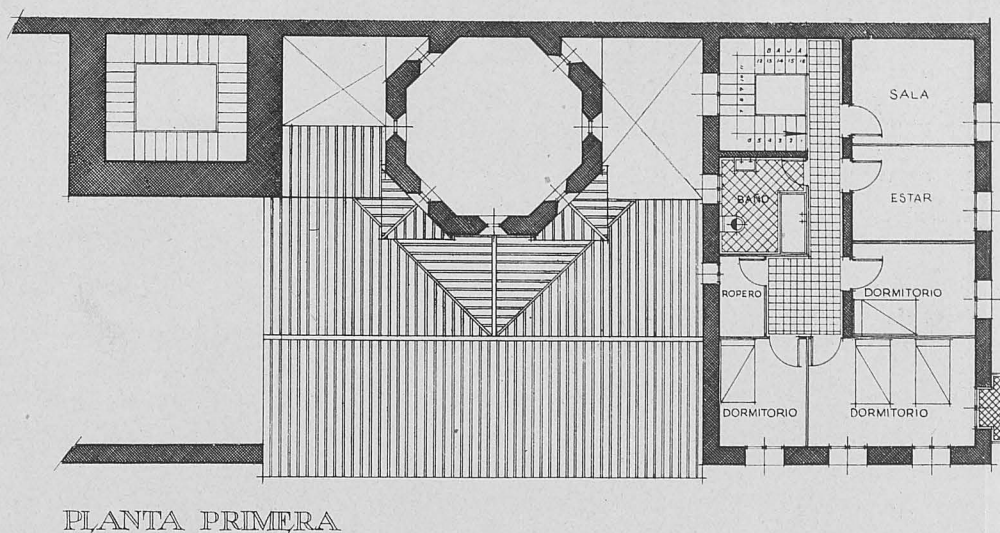
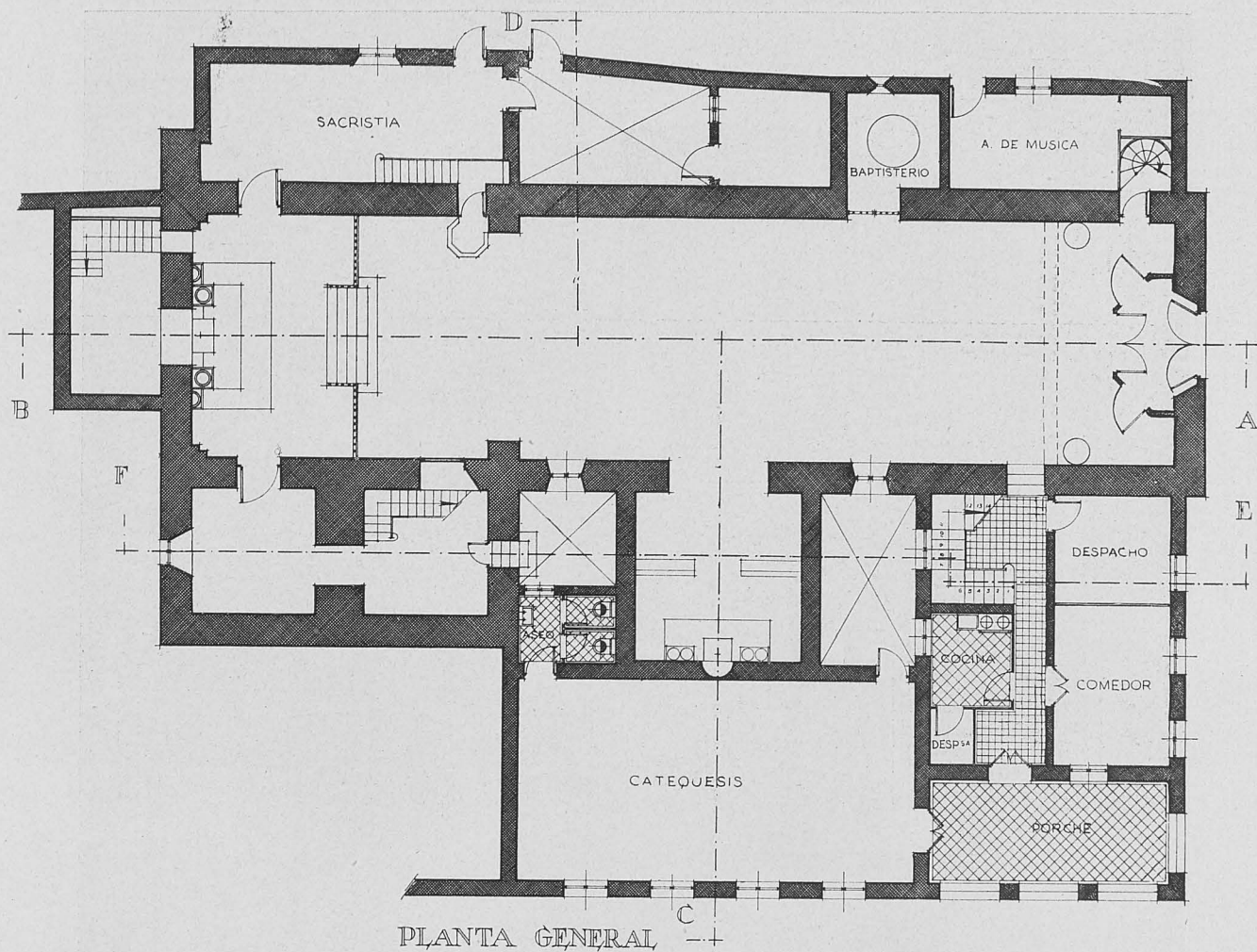

MECINA-FONDALES.-Iglesia y dependencias parroquiales. Plantas.

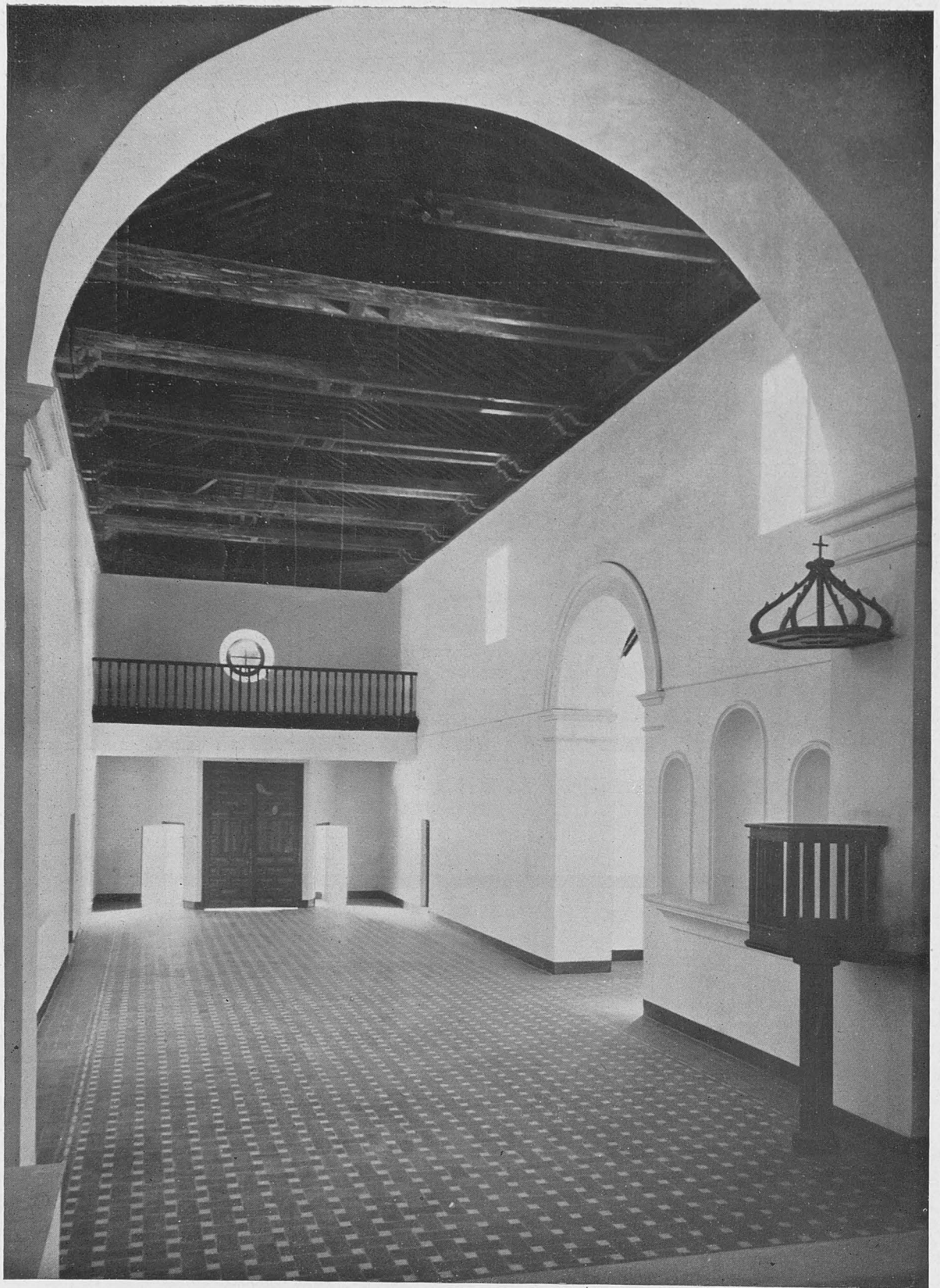

MECINA-FONDALES.-Iglesia parroquial. Interior.



GUADIX.—Urbanización de la plaza. Conjunto.

terial se ha elevado a 316.852,45 pesetas.

En Deifontes se ha urbanizado un sector importante del pueblo, con la construcción de la plaza cuyas fotos se acompañan. Era antes este sector un vertedero de basuras y un lugar en donde triscaban cuantas cabras, perros, borricos sin ocupación momentánea, etc., etc., además de algún que otro bípedo en holganza, vivían en los alrededores. Al construir nuestro grupo de viviendas para maestros, se impuso la necesidad de sanear di-

cho sector, máxime cuando dentro del mismo está la iglesia parroquial. Por ello se redactó el oportuno proyecto y se ejecutaron las obras, las que no sólo abarcaron un enorme movimiento de tierras (pues el terreno era una serie de montículos, con un viejo refugio), muros de contención, evacuación de aguas, petos, bancos y acerados, sino que se pavimentaron dos de las calles que bordean la plaza: la calle superior y la lateral. Además de ello se estableció un enlace con el

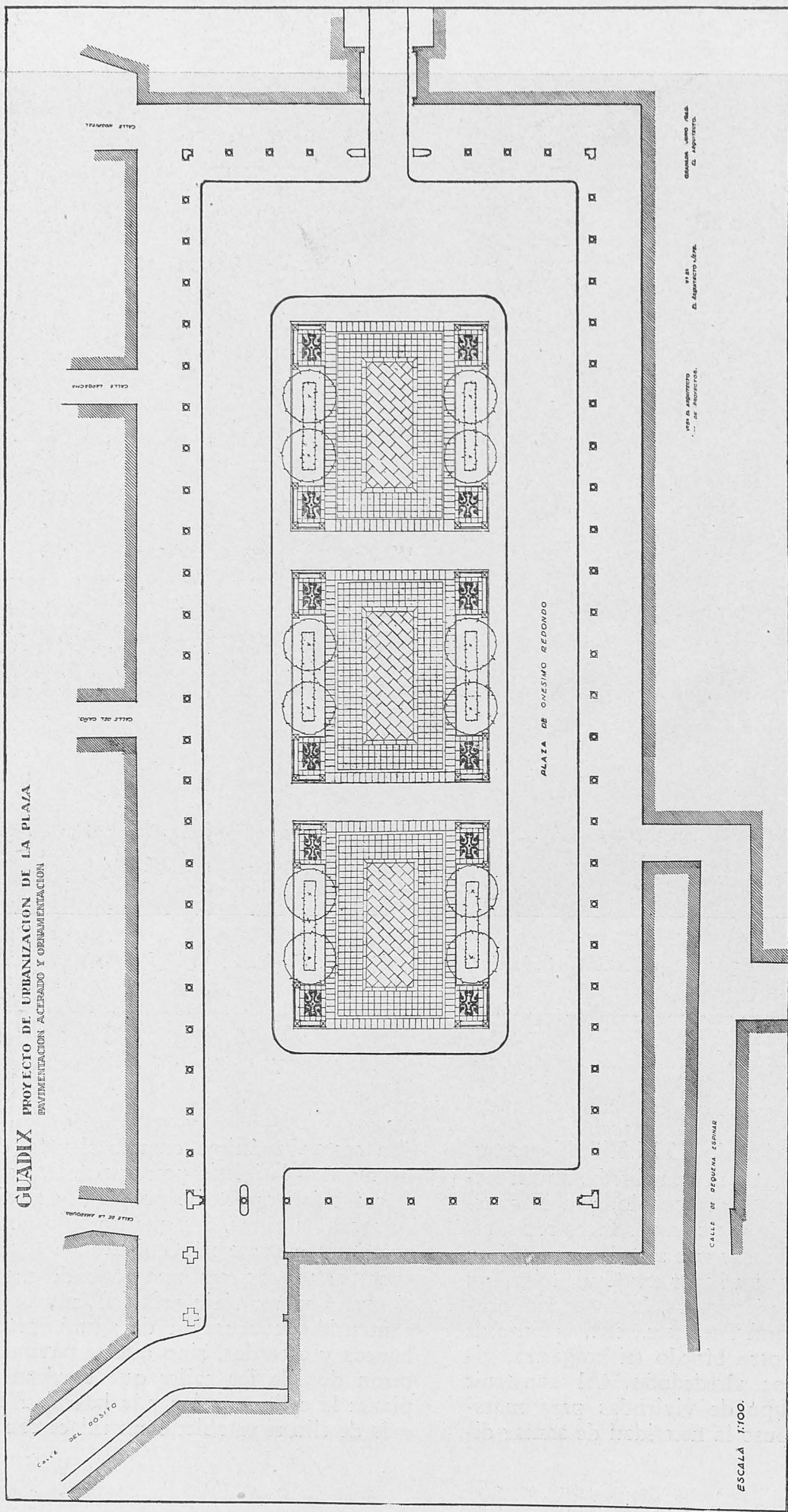

GUADIX. - Proyecto de urbanización de la plaza.



GUADIX.-Urbanización de la plaza. Detalles.



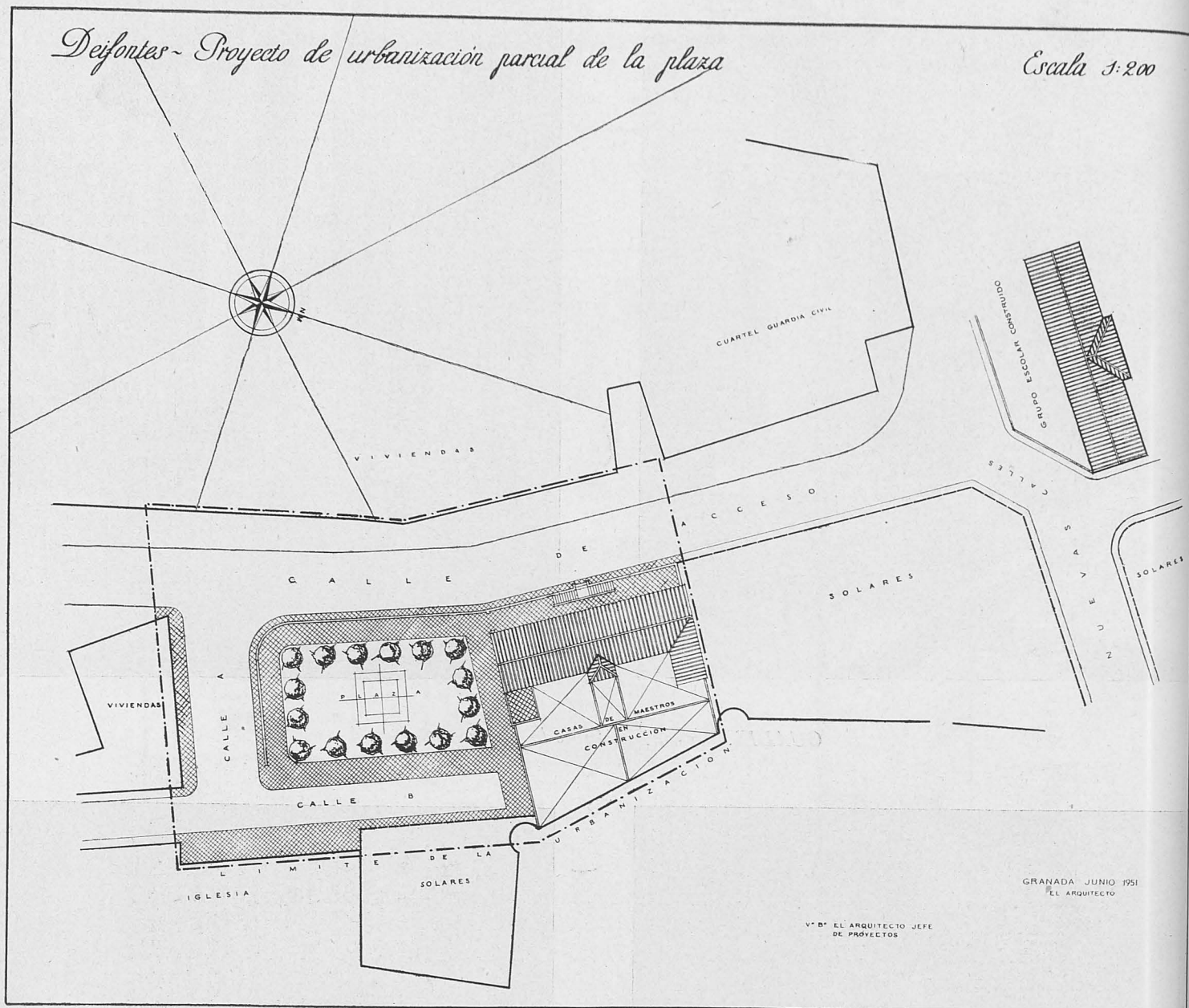

DEIFONTES. - Urbanización de la plaza.

citado grupo de viviendas, consiguiendo un conjunto homogéneo. El coste de esta urbanización ha ascendido a la cifra de 213.155,35 pesetas, de ejecución material.

En Vélez Benaudalla hemos terminado un Grupo Escolar para niños, que con otro para niñas, en su fase de termi-

nación, dejará solucionada la educación de la población infantil en lo que a locales se refiere. La construcción es también análoga a la descrita en Moclín, salvándose las luces de las clases, reglamentariamente de 6×9 , en todo su ancho sin jácenas, pues el forjado de viguetas que empleamos permite cubrir dichas luces.

El Grupo Escolar disfruta de todos los servicios exigidos en este tipo de construcción, y su coste ha sido, incluido el Grupo Escolar y el mobiliario, de pesetas 471.053,77, de ejecución material.

En Mecina Fondales, pintoresco pueblecito situado en plena Alpujarra, constituido por tres pequeños núcleos: Mecina, Mecinilla y Fondales, la iglesia parroquial quedó semidestruida y la Casa Rectoral totalmente arrasada, constituyendo su reconstrucción una de las más urgentes necesidades.

Fué el primer paso, para llevar a efecto esta reconstrucción, la ejecución de un ramal de carretera de 4,5 kilómetros, que comunicara el pueblo con la general de la Alpujarra, ya que antes no tenía otro acceso que un camino de herradura. Fa-

cilitado el acceso, construimos un Grupo Escolar, en donde se habilitó una habitación para celebrar los cultos religiosos, y entonces emprendimos los trabajos en la iglesia, hoy felizmente terminados.

Abarcaron éstos la reconstrucción de la iglesia propiamente dicha, según su traza y estilo originales, ampliándola con una nueva capilla para el Santísimo; la construcción de nueva planta de la Casa Rectoral, adosada a la iglesia y en comunicación interior con ella, y un amplio salón para catequesis. La vivienda es extraordinariamente espaciosa, pues por la situación del pueblo convenía una casa grande, en donde en determinados momentos pudieran alojarse varios párrocos. Se ha procurado dar al conjunto una uniformidad de estilo, y

DEIFONTES.—Urbanización de la plaza, con vivienda de Maestros.



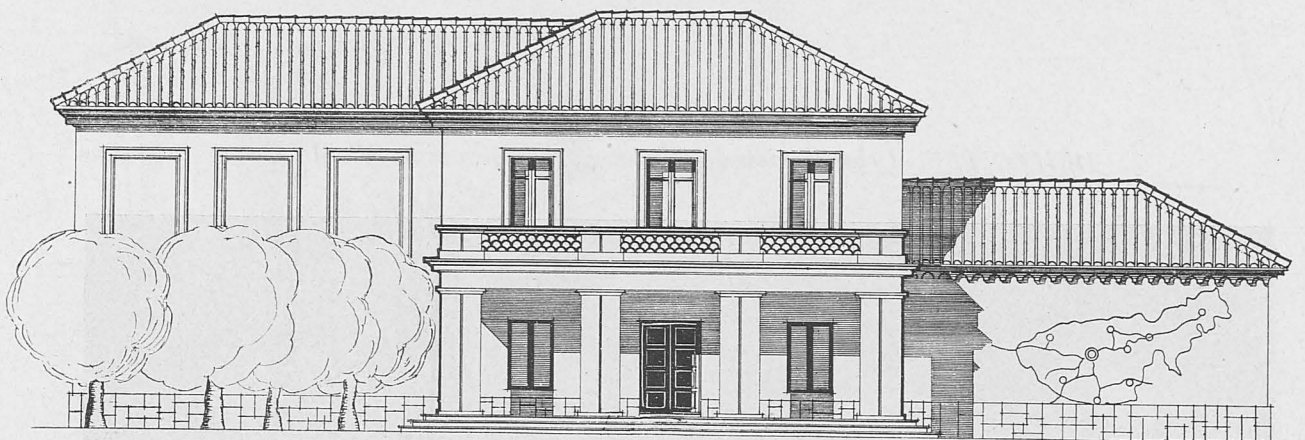

ALZADO PRAL

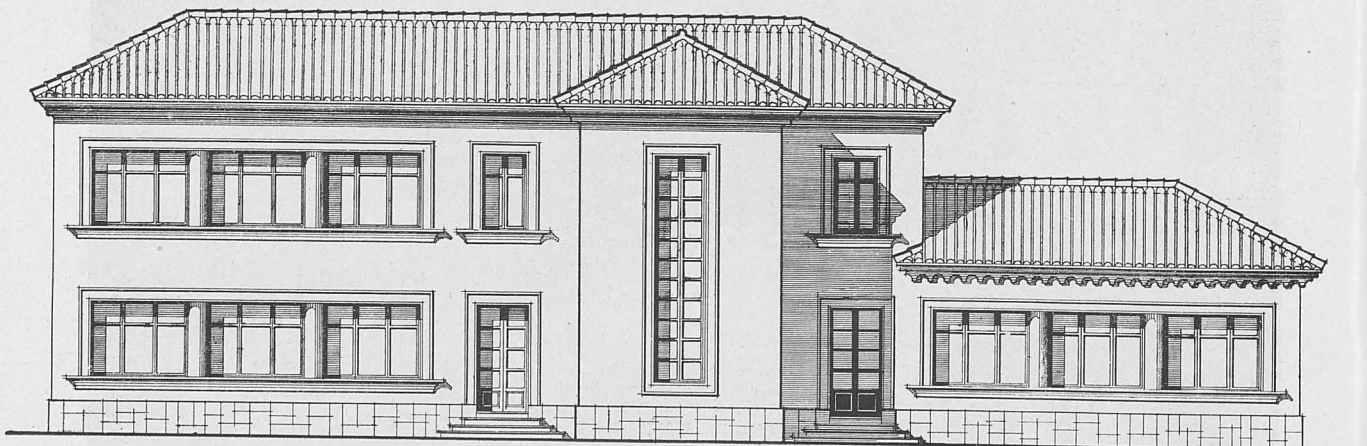

ALZADO POSTERIOR

VELEZ BENAUDALLA. - Grupo escolar. Fachada y alzados.

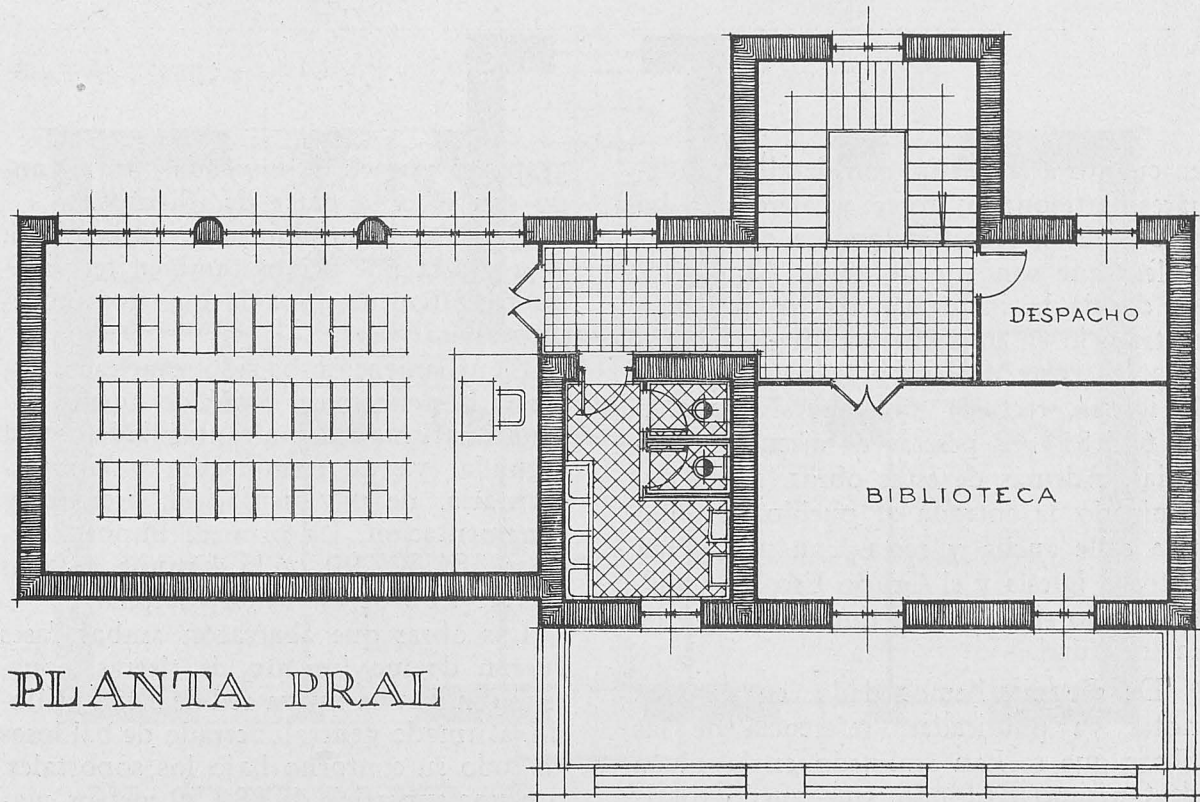
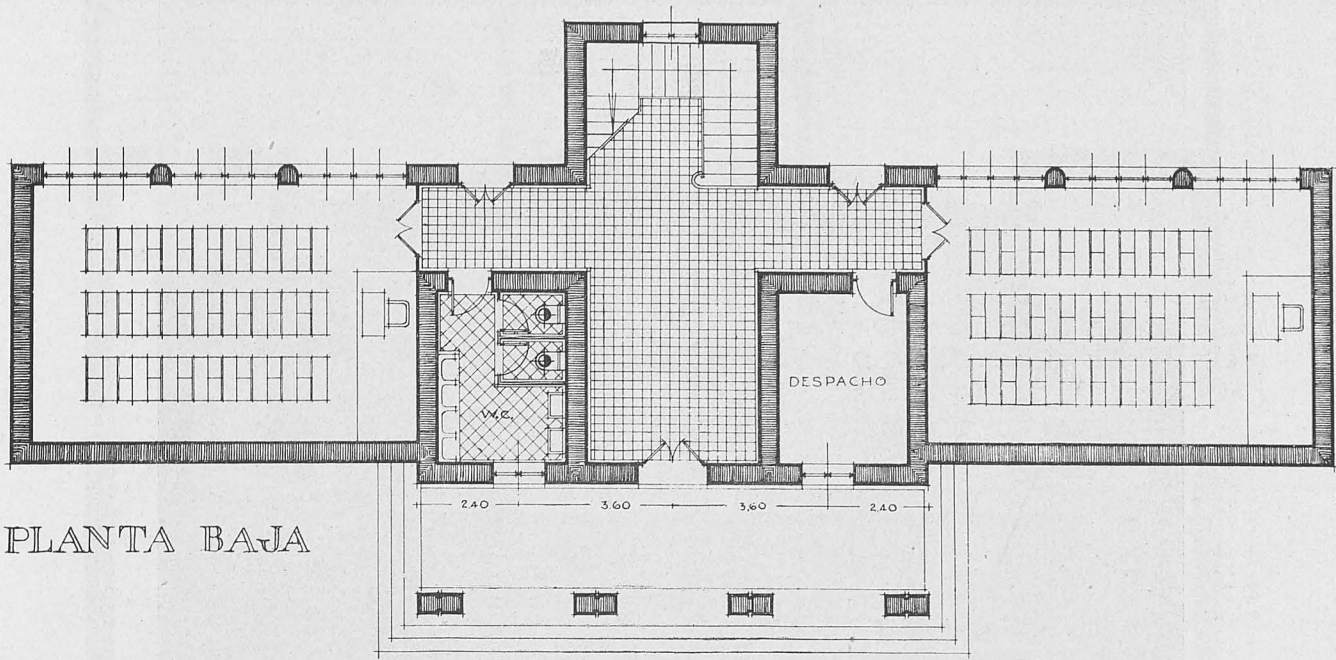

VELEZ BENAUDALLA.-Grupo escolar: plantas.



MOCLÍN.—Viviendas para maestros. Fachadas.

en cuanto a la iglesia, con detalles mudéjares, artesanado, torre y aleros, se ha reconstruido sometiéndonos a dichos detalles, que son típicos en la Alpujarra, en donde la influencia de los moriscos se tradujo en un estilo que le da fisonomía. El coste de las obras ejecutadas en la iglesia, rectoría y catequesis ha sido de 619.819,42 pesetas de ejecución material. Además de estas obras, se ha urbanizado la entrada al pueblo, creando una calle ancha y recta, con una plaza entre la iglesia y el Grupo Escolar, constituyendo sin ninguna duda lo mejor de la localidad.

De Guadix hemos dado, en diversas notas ya publicadas, referencia de las obras que se han realizado en la plaza de Onésimo Redondo, que quedó totalmente arrasada; balcón de corregidores, Ayuntamiento, Casa de Correos y Telé-

grafos y grupos de viviendas, totalizando con ellas la parte de edificios.

Quedaba la urbanización de la plaza, y es ella la que hemos también terminado recientemente, y a la que nos referimos ahora.

La urbanización ha sido resuelta en dos fases: la primera se tituló de nuevas rasantas, afirmado y alcantarillado, y la segunda, ya de terminación y complementaria, de pavimentación, acerado y ornamentación. La primera importó pesetas 381.327,90, y la segunda, pesetas 835.454,62 de ejecución material.

Las obras que abarcaron ambas fases fueron de movimiento de tierras, construcción de una nueva red de alcantarillado, afirmado general, acerado de baldosas en todo su contorno bajo los soportales, con una superficie de 881,50 metros cuadrados, bordillos de piedra, adoquín granítico en la calzada, que tiene 1.320 me-

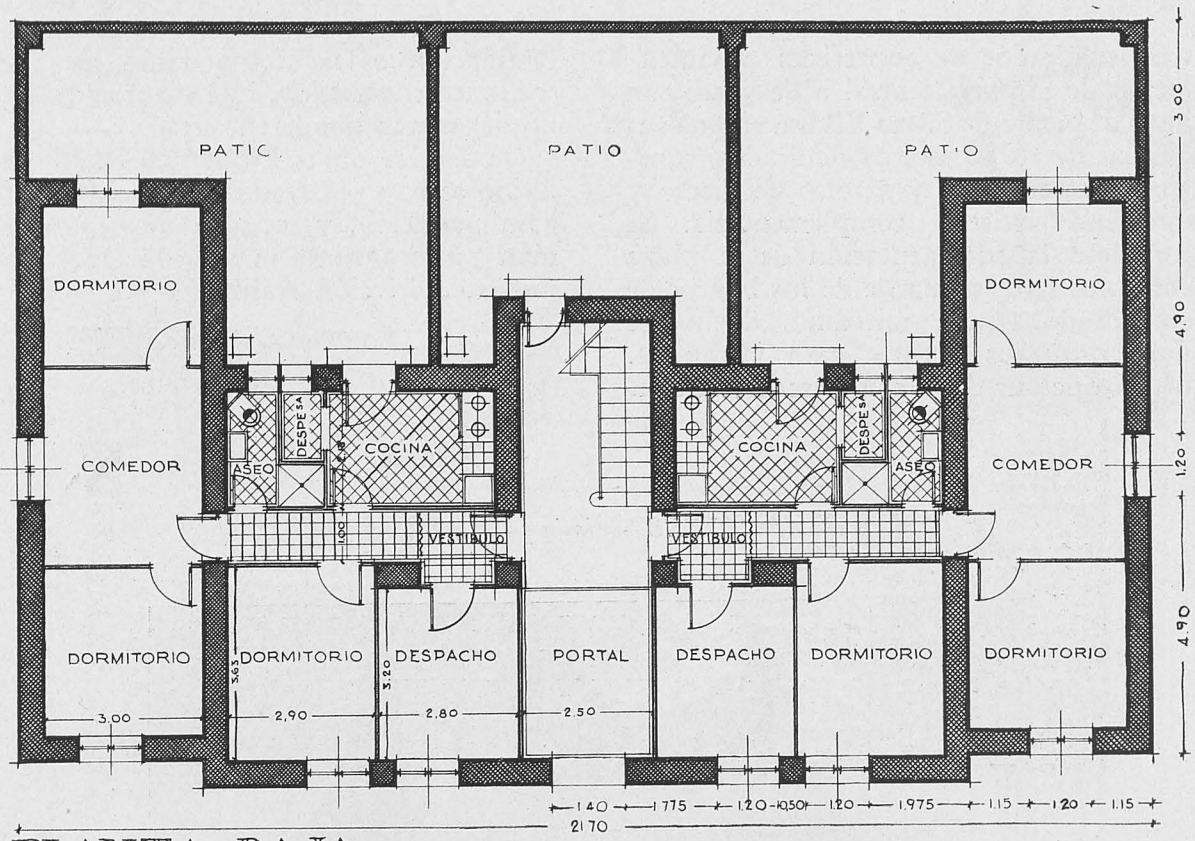

PLANTA BAJA

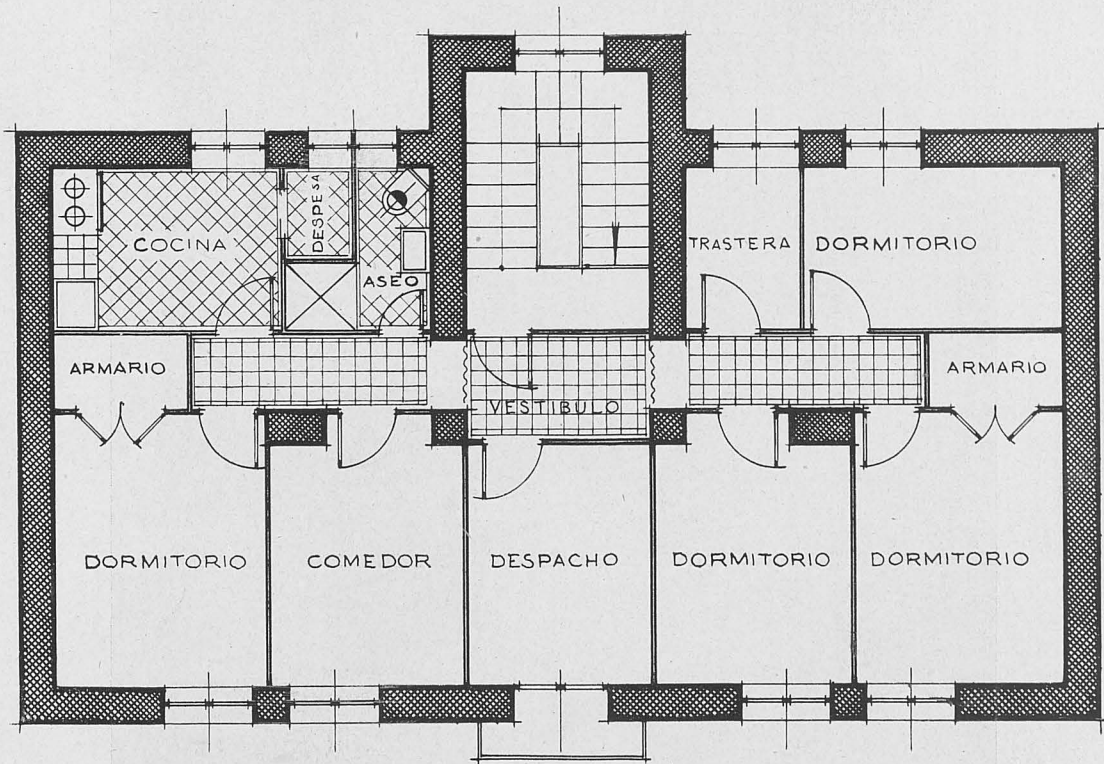

PLANTA PRAL

MOCLIN.-Viviendas para maestros. Plantas.

tros cuadrados de superficie; pavimentación de la parte central o de paseo con losas de piedra de Sierra Elvira, en una superficie de 1.050 metros cuadrados, construcción de bancos y farolas de piedra y cerrajería artística complementaria. Se completó la pavimentación de la plaza con unos trozos delante de los bancos de empedrado típico granadino, dejándose unos pequeños sectores para jardinería. Mejor que una descripción escrita, la con-

templación de las fotos darán idea del conjunto conseguido, que reputamos digno del marco que la encierra.

Todas las obras a que nos hemos referido se han ejecutado por el sistema de administración, y consideramos que forman un exponente más de la labor que nuestra Dirección realiza.

SANTIAGO SANGUINETTI
Arquitecto.

LIMONES.-Iglesia parroquial.



CAMPANIL. ZAMORA. RIBADELAGO.

0 50 1/7Z. CONJUNTO.

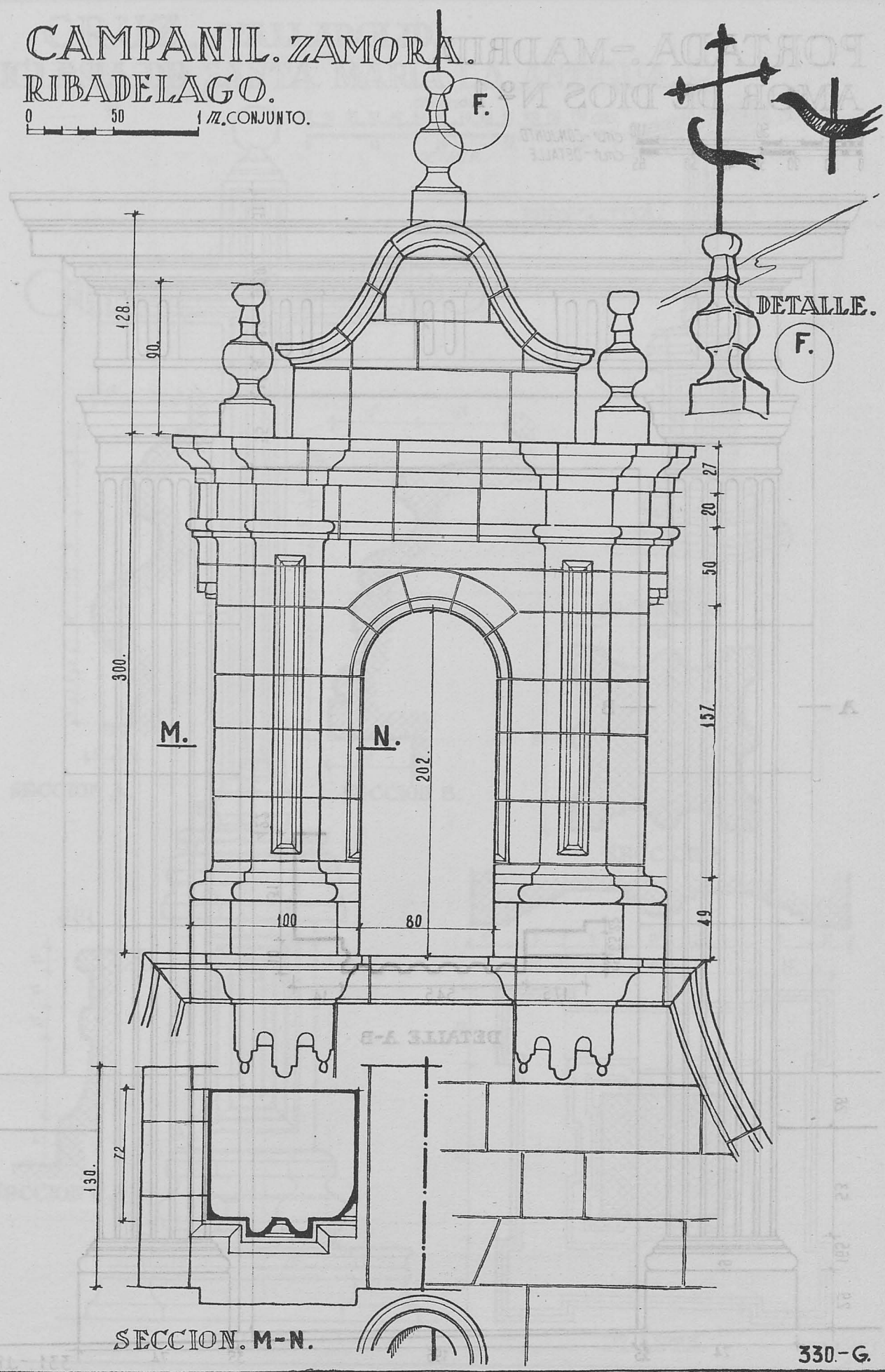

SECCION. M-N.

330-G.

PORTADA.-MADRID. AMOR DE DIOS Nº 1.

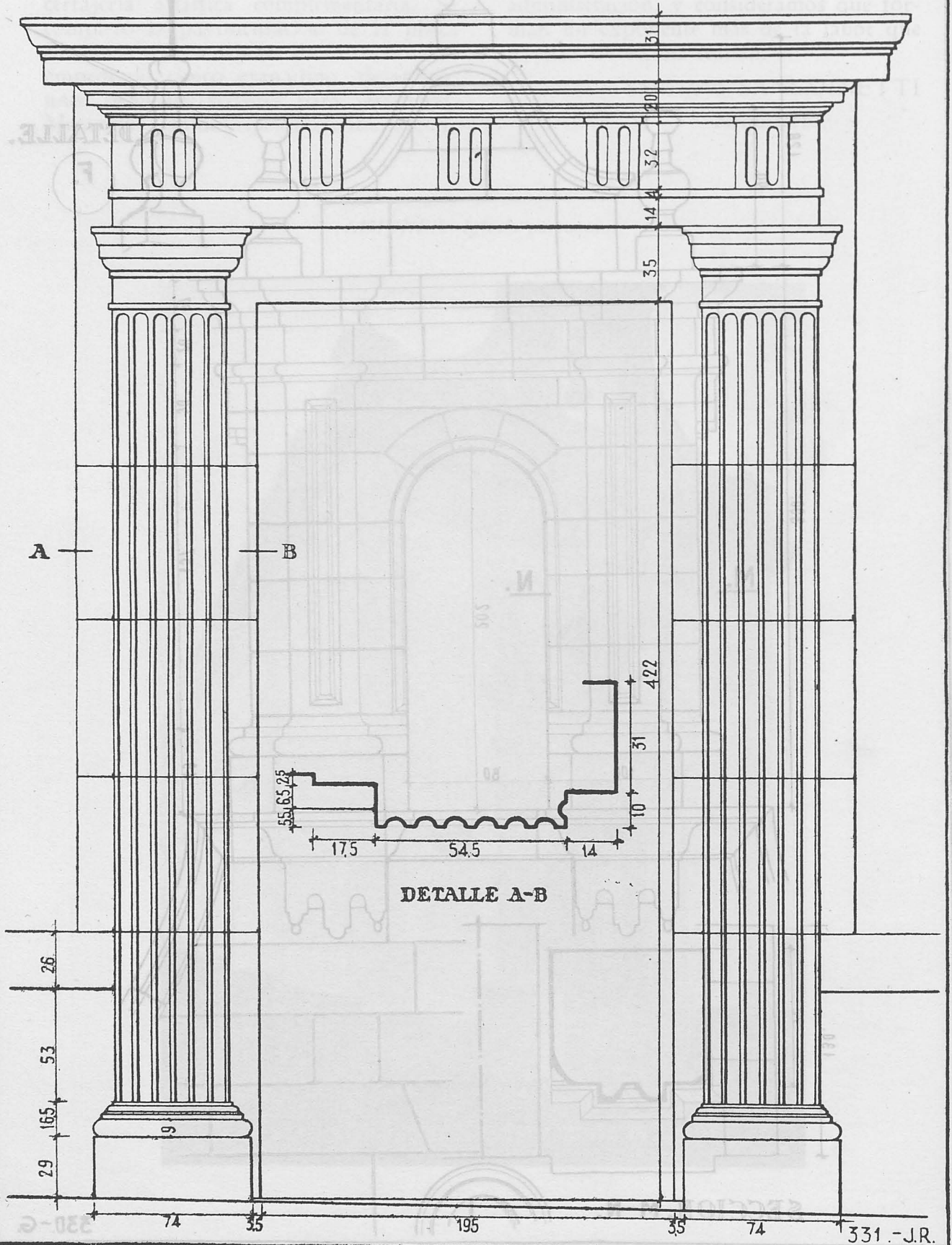
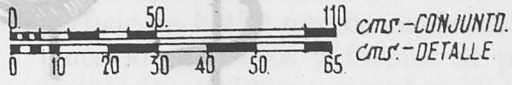

CRUZ. VALLADOLID. IGLESIA DE SANTA MARIA LA ANTIGUA.

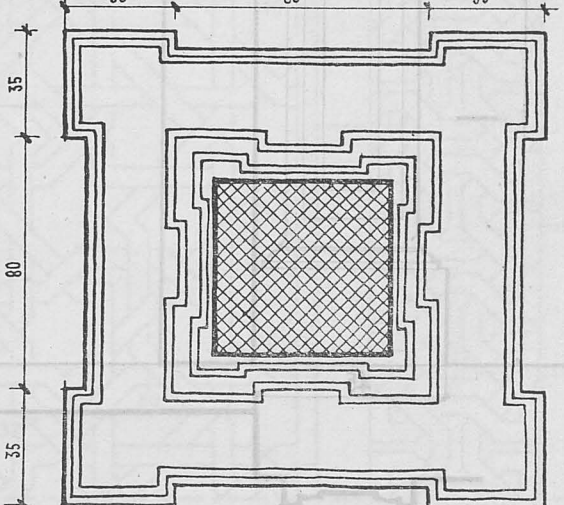
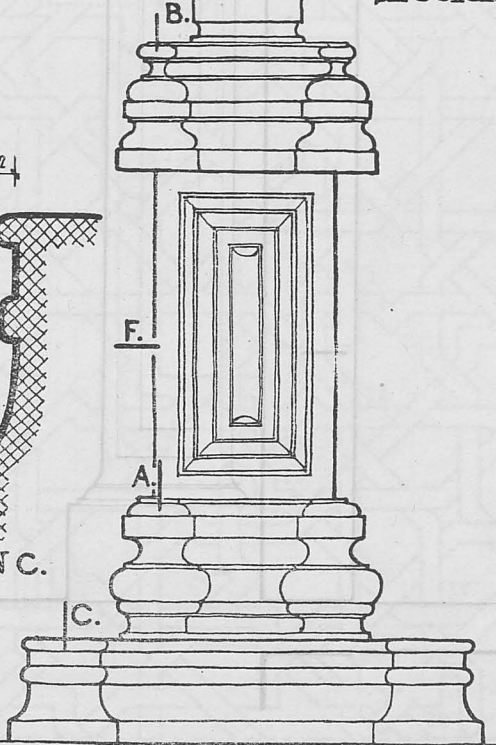
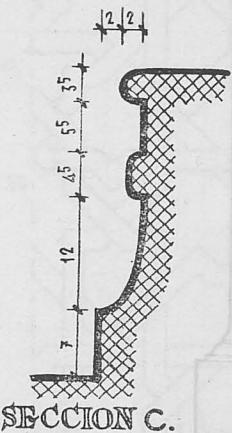
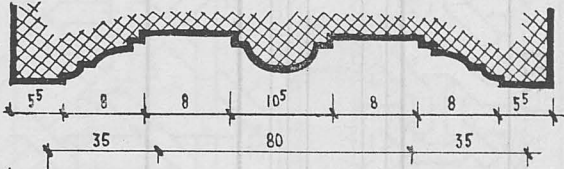
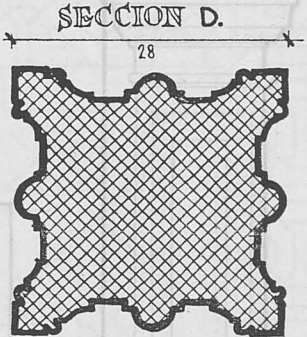
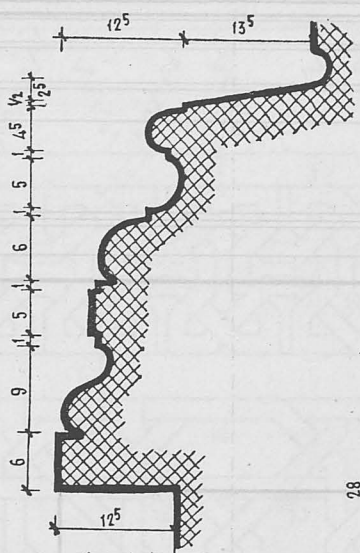
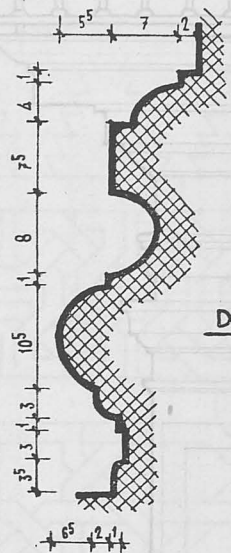
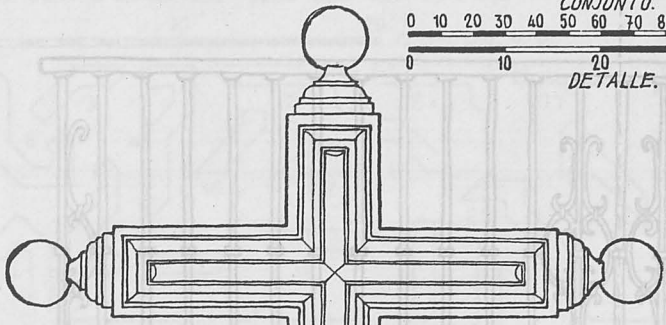
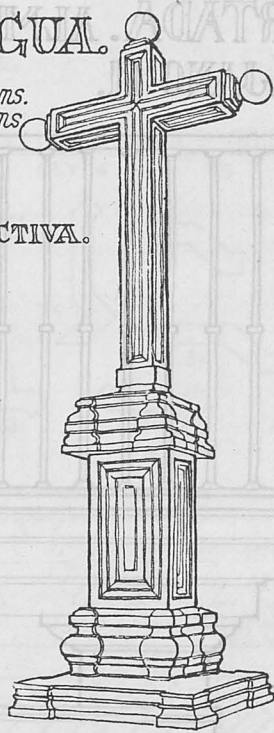
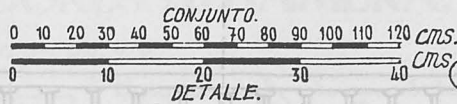

332-FF

PORTADA. ALMERIA
TRAJANO II.

0 10 20 30 40 50cm CONJUNTO

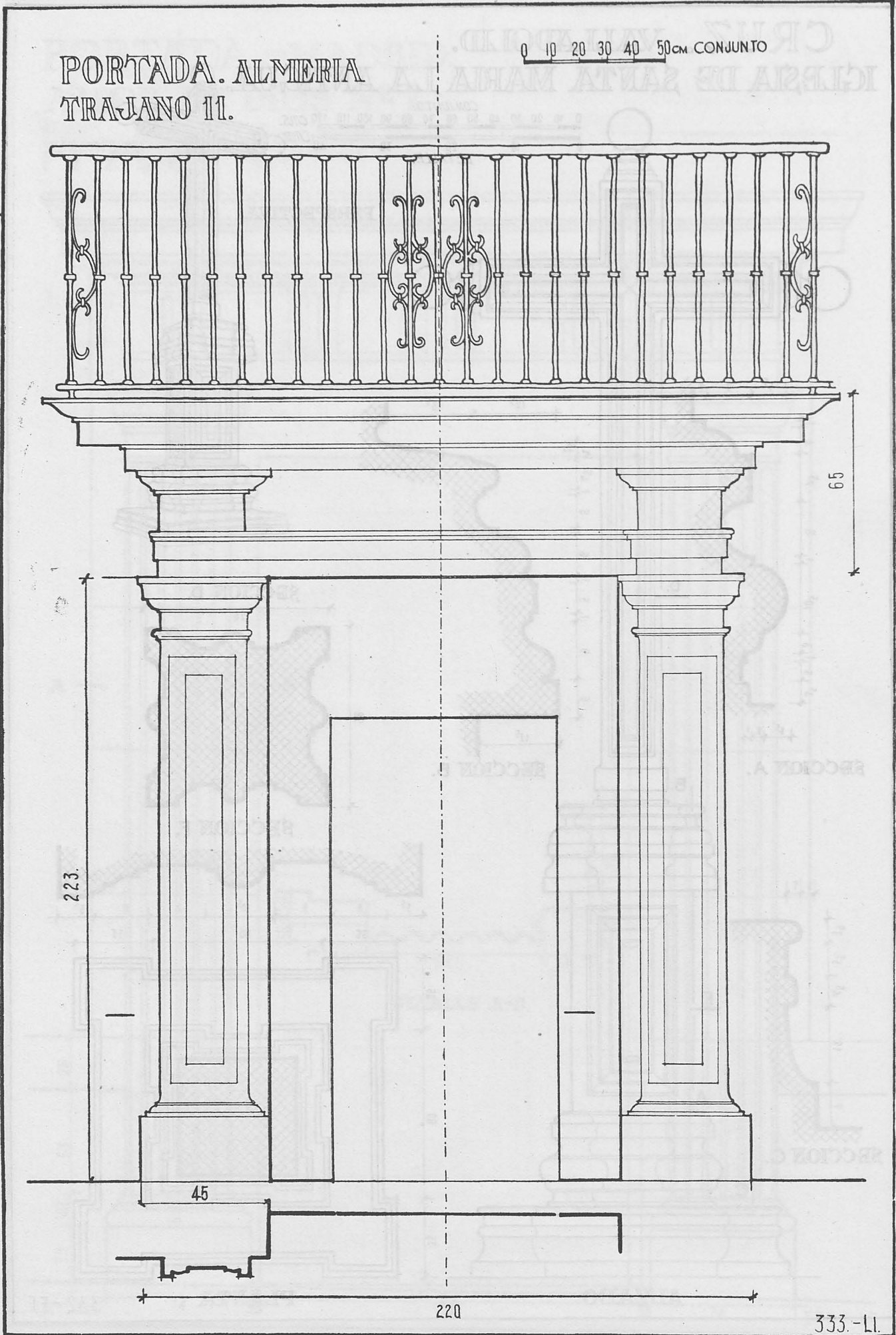

333.-LI.

ALICATADOS.GRANADA.
SALA DE EMBAJADORES. ALHAMBRA.

0 10 20 cms-CONJUNTO.

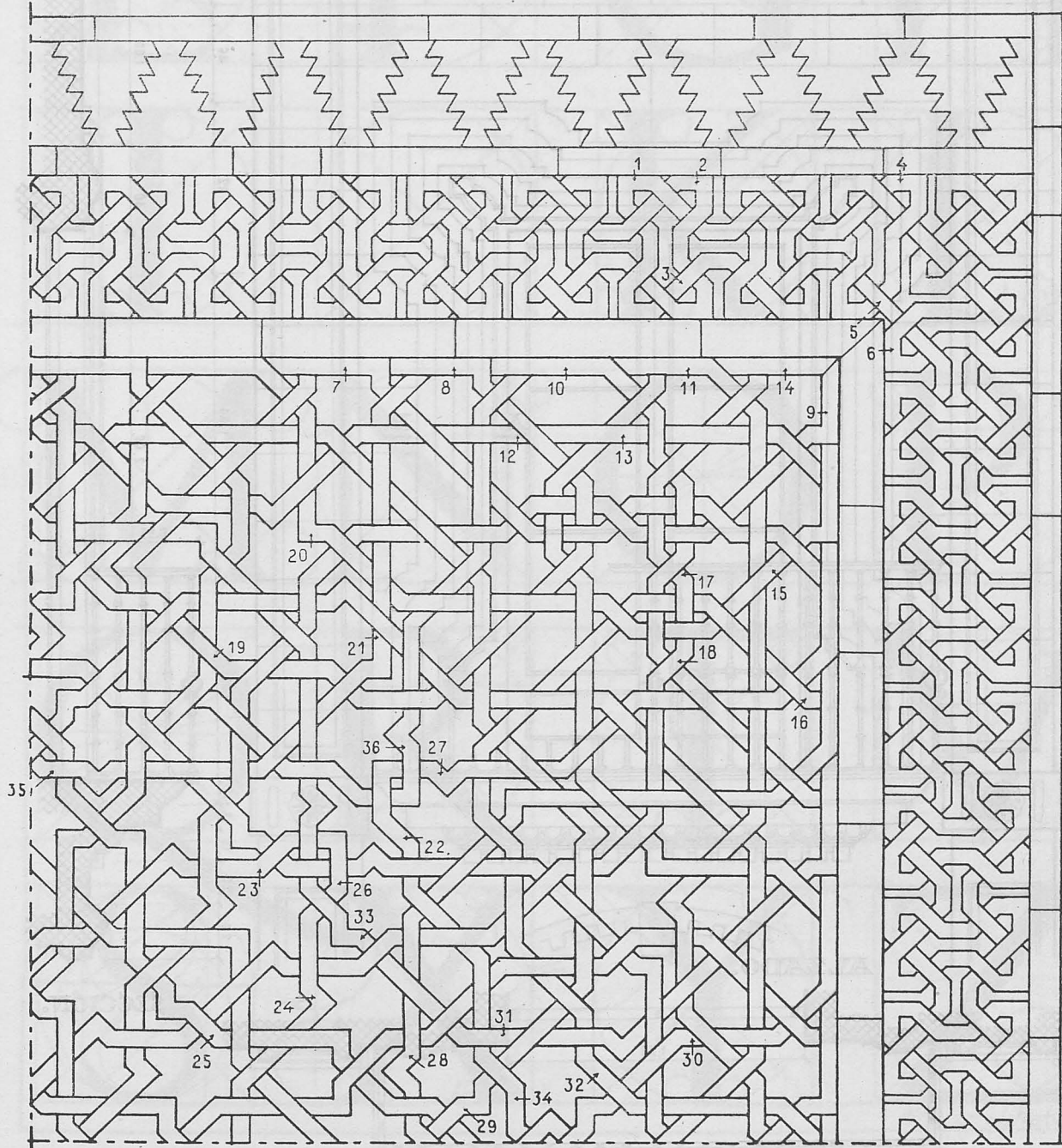
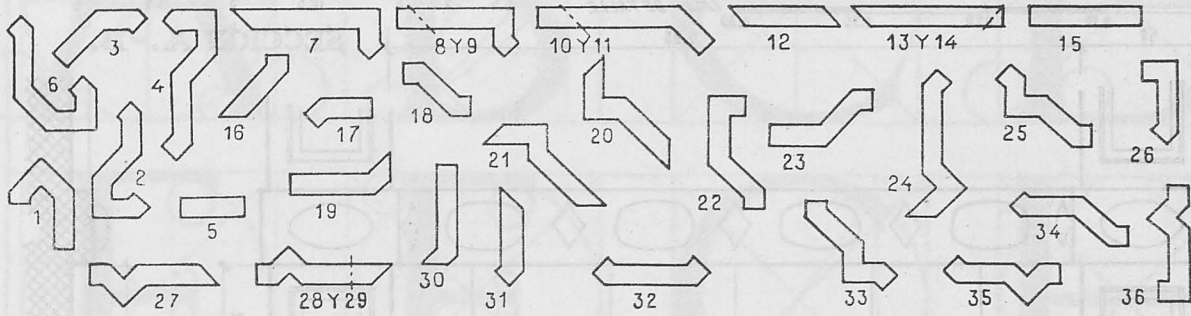

BALCON. COLEGIATA. - GJON.

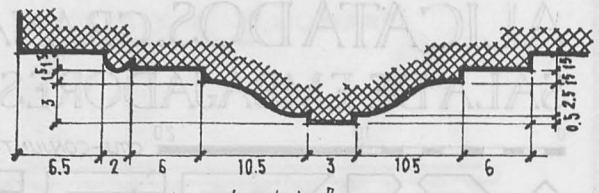
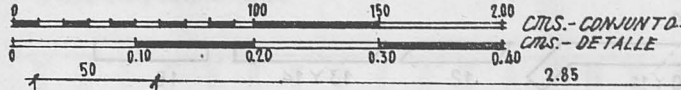

SECCIÓN A.-B.

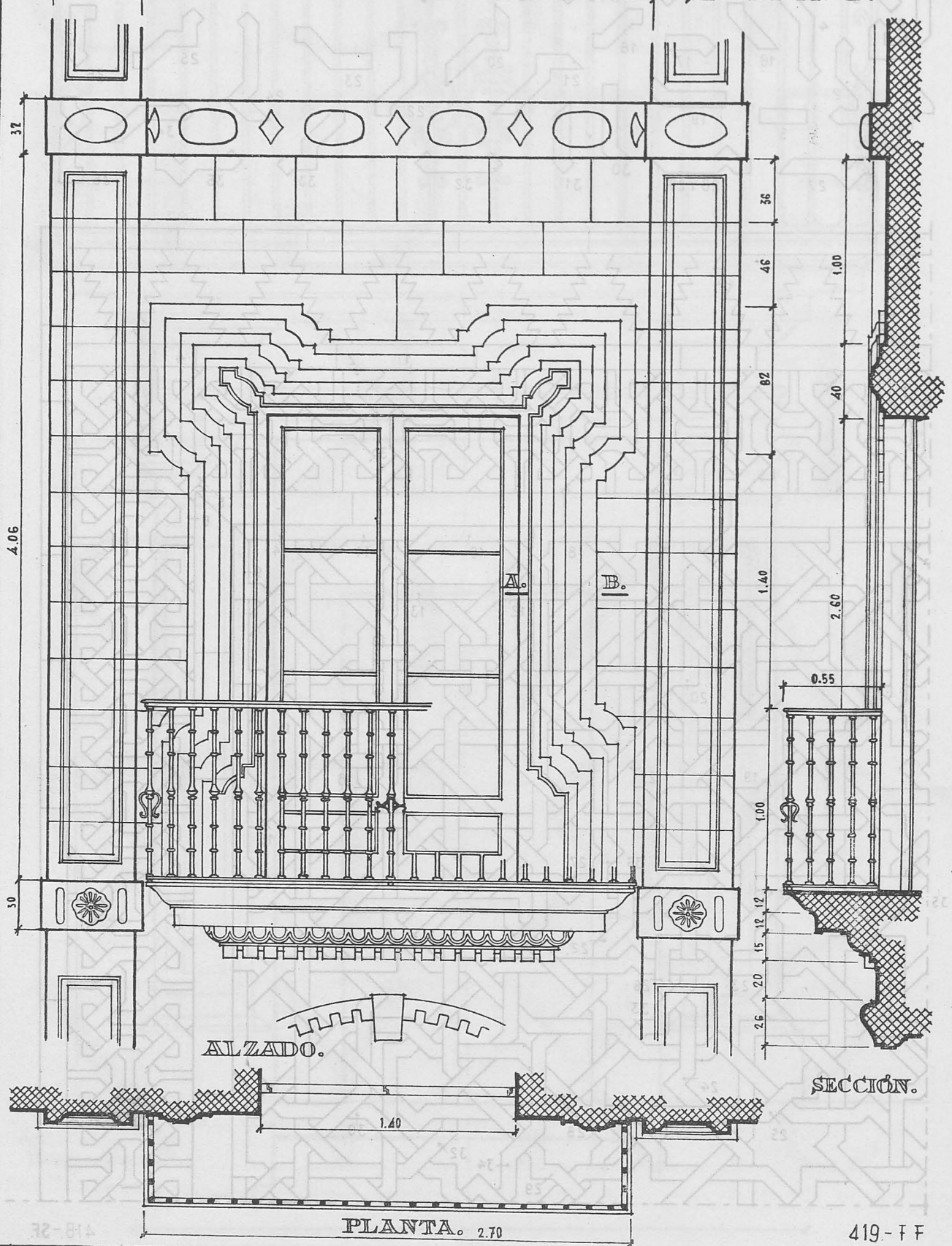

32-814

PLANTA. 2.70

419-FF

LETRA ROMANA. LUCA PACIOLI.

A B C D

E F G H

I K L

M N O P

Q R T V

S X Y Z

ALICATADOS. GRANADA.
SALA DE EMBAJADORES. ALHAMBRA.

0 10 20 30 cms CONJUNTO.

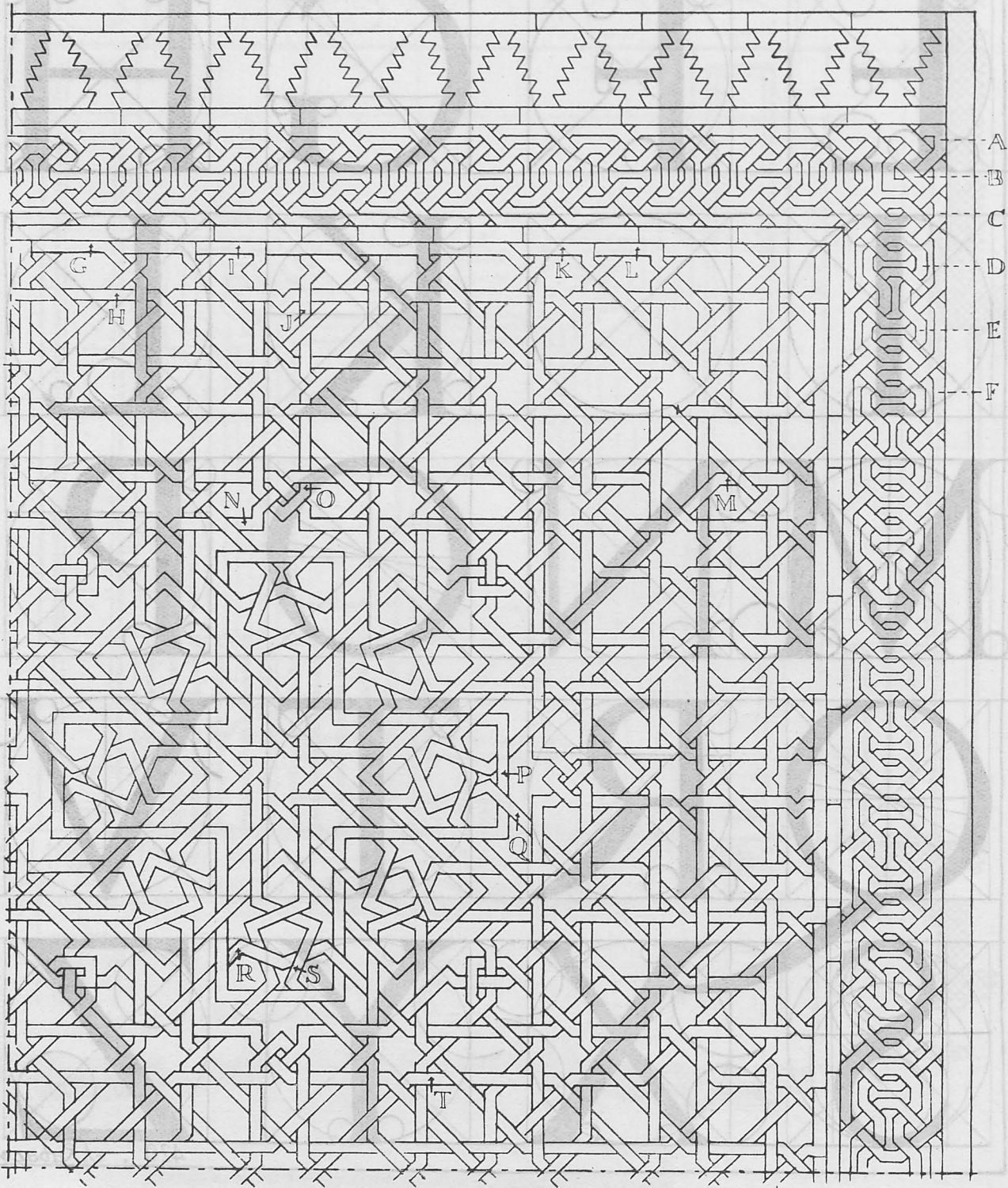

RECONSTRUCCION

INDICE DE 1953

NUMERO 115

	<u>Págs.</u>
VI Asamblea Nacional de Arquitectos. Discurso del Excmo. Sr. Ministro de la Gobernación, D. Blas Pérez González, en la Sesión de Clausura.....	3
Obras en los pueblos adoptados de León, por el Marqués de Santa María del Villar	9
La calle de Alcalá, por Joaquín Martínez Riesgo.....	19
Obras de reconstrucción de la Catedral del Cuzco	27
Dirección General de Regiones Devastadas. Estado comparativo de los resultados de la adjudicación de las obras por el sistema de concurso-subasta en relación con los presupuestos aprobados.....	33
Detalles arquitectónicos	37

NUMERO 116

Labor de la Dirección General de Regiones Devastadas. Iglesia parroquial y Cuartel para la Guardia Civil, en Aravaca (Madrid)	45
Casa Cuartel para la Guardia Civil, construído por la Dirección General de Regiones Devastadas en el Castillo de Maqueda (Toledo), por Esteban Riera Estrada, Arquitecto.	59
Ciudades monumentales: Cuenca, la desconocida, por Angel Dotor, C. de la Real Academia de Bellas Artes de San Fernando	67
Obras de reconstrucción en la provincia de Cuenca. Labor de Regiones Devastadas en Tarancón	77
Dirección General de Regiones Devastadas. Escrituras de adjudicación de obras por el sistema de concurso-subasta firmadas desde 1.º de enero de 1953	81
Detalles arquitectónicos	83

NUMERO 117

Labor de Regiones Devastadas: Nuevas obras en la Comarcal de Granada, por Santiago Sanguinetti, Arquitecto.....	91
Proyecto de Iglesia y Casa Parroquial en Ciénega, Pola de Gordón (León), por Gonzalo Cárdenas, Arquitecto.....	103
Obras de reconstrucción en la provincia de Córdoba: Casas Cuartel para la Guardia Civil en Castro del Río y Alcaracejos, por José Rebollo y Angel Marchena, Arquitectos.....	107
Máximas y refranes de relojes de Sol, por el Dr. Castillo de Lucas	113
Detalles arquitectónicos	121

NUMERO 118

	<u>Págs.</u>
Labor de Regiones Devastadas: Breve reseña de la reconstrucción de Cádiz, por Francisco Hernández-Rubio, Arquitecto.....	129
Reconstrucción de la Academia y Museo de Bellas Artes de Cádiz, por César Pemán y Pemartín, Director de la Escuela de Bellas Artes	149
Detalles arquitectónicos	159

NUMERO 119

Plaza Mayor de Villanueva de la Cañada, por Manuel Moreno Lacasa, Arquitecto.....	171
Proyecto de edificio de Correos y Telégrafos en Granja de Torrehermosa (Badajoz), por Gabriel Allende, Arquitecto.....	183
Dos castillos españoles famosos aunque poco conocidos: Manzanares el Real y Buitrago, por Angel Dotor	187
Detalles arquitectónicos	199

NUMERO 120

La nueva etapa reconstructiva de Teruel	211
Tradición y españolismo de Teruel, por Angel Dotor.....	227
Labor de Regiones Devastadas en la provincia de Teruel	235
Rudilla también cuenta.....	241
Detalles arquitectónicos	245

NUMERO 121

Resurge más espléndida que antes del incendio la Catedral de Santander.....	251
Antes y después de la reconstrucción, por José Manuel Bringas, Arquitecto.....	353
Comarcal de Jaén: Obras de nueva planta en Martos y Arjona, por Ramón Pajares, Arquitecto	267
Detalles arquitectónicos.....	277

NUMERO 122

Abierto todo el año, por el Marqués de Santa María del Villar.....	289
Nuevos mercados en la Provincia de Jaén, por Ramón Pajares, Arquitecto.....	299
Los grandes Castillos españoles: el de Coca, por Angel Dotor	315
Detalles arquitectónicos.....	321

INDICE DE AUTORES

	Págs.		Págs.
ALLENDE (Gabriel), Arquitecto.—Proyecto de edificio de Correos y Telégrafos en Granja de Torrehermosa (Badajoz). N.º 115	183	PEMAN PEMARTIN (César), Director de la Escuela de Bellas Artes.—Reconstrucción de la Academia y Museo de Bellas Artes de Cádiz. N.º 118	149
BRINGAS (José Manuel), Arquitecto.—Antes y después de la Reconstrucción (Santander). N.º 121	253	REBOLLO (José) y Angel Marchena.—Obras de reconstrucción en la provincia de Córdoba: Casa Cuartel para la Guardia Civil en Castro del Río y Alcaracejos. N.º 117.	107
CARDENAS (Gonzalo), Arquitecto.—Proyecto de la Iglesia y Casa Parroquial en Ciñera, Pola de Gordón (León). N.º 117	103	REGIONES DEVASTADAS.—VI Asamblea Nacional de Arquitectos. Discurso del Excmo. Sr. Ministro de la Gobernación, Don Blas Pérez González, en la sesión de Clausura. N.º 115	3
CASTILLO DE LUCAS (Dr.).—Máximas y refranes de relojes de Sol. N.º 117	113	Estado Comparativo de la adjudicación de las obras por el sistema de concurso-subasta en relación con los presupuestos aprobados. N.º 115	33
DETALLES ARQUITECTONICOS.—Págs.: 37, 83, 121, 159, 199, 245, 277 y	321	Labor de la Dirección General de Regiones Devastadas. Iglesia Parroquial y Casa Cuartel para la Guardia Civil en Aravaca (Madrid). N.º 116	45
DOTOR (Angel).—Ciudades monumentales: Cuenca, la desconocida. N.º 116	67	Obras de reconstrucción en la provincia de Cuenca. Labor de Regiones Devastadas en Tarancón. N.º 116	77
Dos Castillos españoles famosos aunque poco conocidos: Manzanares el Real y Buitrago. N.º 119	187	Escritura de adjudicación de obras por el sistema de concurso-subasta firmadas desde 1.º de enero de 1953. N.º 116	81
Tradicón y españolismo de Teruel. N.º 120	227	La nueva etapa reconstructiva de Teruel. N.º 120	211
Los grandes Castillos españoles: El de Coca. N.º 122	315	Labor de Regiones Devastadas en la provincia de Teruel. N.º 120	235
HERNANDEZ-RUBIO (Francisco), Arquitecto.—Labor de Regiones. Breve reseña de la reconstrucción de Cádiz. N.º 118	129	Rudilla también cuenta. N.º 120	241
MARCHENA (Angel) y José Rebollo.—Obras de reconstrucción en la provincia de Córdoba: Casa Cuartel para la Guardia Civil en Castro del Río y Alcaracejos. N.º 117 ..	107	Resurge más espléndida que antes del incendio la Catedral de Santander. N.º 121.	251
MARQUES DE SANTA MARIA DEL VILLAR.—Obras en los pueblos adoptados de León. N.º 115	9	RIERA (Esteban).—Casa Cuartel para la Guardia Civil, construída por la Dirección General de Regiones Devastadas en el Castillo de Maqueda (Toledo). N.º 116	59
Abierto todo el año. (Parador de Pajares). N.º 122	289	SANGUINETTI (Santiago), Arquitecto.—Labor de Regiones Devastadas. Nuevas obras en la Comarcal de Granada. N.º 117	91
MARTINEZ RIESGO (Joaquín).—La calle de Alcalá. N.º 115	19	VARIOS.—Obras de reconstrucción en la Catedral de Cuzco. N.º 115	27
MORENO LA CASA (Manuel).—Plaza Mayor de Villanueva de la Cañada. N.º 119	171		
PAJARES (Ramón), Arquitecto.—Comarcal de Jaén. Obras de nueva planta en Martos y Arjona. N.º 121	267		
Nuevos Mercados en la provincia de Jaén. N.º 122	299		

1713

BANCO ESPAÑOL DE CREDITO

Domicilio Social: ALCALA, 14 - MADRID

Capital desembolsado. 354.375.000,00 ptas.

Reservas 433.967.117,37 »

459 DEPENDENCIAS EN ESPAÑA Y MARRUECOS

SUCURSAL DE MADRID

Alcalá, 14 y Sevilla, 3 y 5

EJECUTA BANCARIAMENTE TODA CLASE DE OPERACIONES MERCANTILES Y COMERCIALES

ESTA ESPECIALMENTE ORGANIZADO PARA LA FINANCIACION
DE ASUNTOS RELACIONADOS CON EL COMERCIO EXTERIOR

SERVICIO NACIONAL DEL TRIGO - LIBRETAS DE AHORRO

DEPENDENCIAS URBANAS EN MADRID

Glorieta de Bilbao, 6.-Atocha, 22.-Pl. del Emperador Carlos V, 8.-Velázquez, 29, moderno.-Barquillo, 44.-Pl. del Callao, 1 Pl. de la Cebada (Calle de Toledo, 77, moderno) -San Bernardo, 40.-Pl. de la Independencia, 4.-Glorieta de Cuatro Caminos (esquina a la calle de Artistas).-Alberto Aguilera, 56 y Guzmán el Bueno, 2.-Conde de Peñalver, 14 -Mayor, 41.-General Ricardos, 177.-Serrano, 51.-Fuencarral, 4 -Miguel Angel, 16.-Bravo Murillo (Viriato, 1).-Puente de Vallecas (Avda. de la Albufera, 36).-Goya, 5.

DEPENDENCIAS EN LA PROVINCIA DE MADRID

Arganda del Rey - Ciempozuelos - Colmenar Viejo - Chinchón Getafe - Navalcarnero - San Lorenzo de El Escorial - San Martín de Valdeiglesias.

(Aprobado por la Dirección General de Banca con el núm. 1.427 el 26/1/54)

1714

ECHEVESTE Y CIA.

Lunas - Vidrios - Artículos Sanitarios, Tubos de Hierro, Zinc y Plomo, Chapas y Metales

ALMACENES:

Alberto Aguilera, 16. Teléf. 24 44 31

Av. García Morato, 67. Telf. 24 91 01

Cava Baja, 18. Teléfono 27 18 61

OFICINAS:

Calle del Castillo, 20. Tel. 24 82 43

MADRID

Casa Central: Vergara, 17 - Hnos. Iturrino, 7
SAN SEBASTIAN

1711

TEJERIAS

El Ventorrillo

Fabricación de material
cerámico de todas clases

FABRICA en
BOTORRITA

Despacho:
ALMAGRO, 18
ZARAGOZA

1697

SEBASTIAN GARCIA BOLEA

Fábrica de baldosas, viguetas de hormigón
y piedra artificial

CONTRATAS DE OBRAS

PUEBLA DE VALLBONA
(Valencia)

1686

Salvador Baviera

CONSTRUCTOR DE OBRAS

CALVO SOTELO, 37
TORRENTE (Valencia)

1663

RAFAEL VIGUER SALVADOR

APAREJADOR-CONTRATISTA
DE OBRAS

Calle del Turia, 67
Teléfono 53050

VALENCIA

CALIZA BLANCA MONTREY

LA MEJOR PIEDRA DE CONSTRUCCION PARA: ESCULTURA,
DECORACION DE INTERIORES, REVESTIMIENTO DE FACHADAS, PAVIMENTOS

DISTRIBUIDORES:

FRANCISCO PEREZ CRESPO

MADRID
APARTADO DE CORREOS 3.050

MARMOLERA MADRILEÑA, S. A.

MADRID
ALCALA, 160. TELEFONOS 26 41 90 y 26 26 34

S. A. NICASIO PEREZ

MADRID
LUCIO DEL VALLE, s/n (Final de Vallehermoso) TEL. 33 28 06 y 33 28 07

BARCELONA

AVENIDA DEL GENERALISIMO, 593 al 597

ZARAGOZA

AVENIDA DE TERUEL, 37. TELEFONO 8834

CEMENTOS "REZOLA" S. A.



CEMENTO MARITIMO "REZOLA"
INALTERABLE ELEVADAS RESISTENCIAS
OBRAS EN EL MAR - PANTANOS - CANALIZACIONES URBANAS - MAMPOSTERIA, ETC.



PORTLAND ARTIFICIAL "REZOLA"
ALTAS RESISTENCIAS INICIALES
OBRAS DEL ESTADO - CONSTRUCCIONES DE HORMIGON - PUENTES, ETC.

PRODUCCION ANUAL: 200.000 TONELADAS

TELEGRAMAS: "REZOLA" • SAN SEBASTIAN