LAS TABLAS de Daimiel

Publicación Mensual de la Asociación Cultural El Eco de Daimiel

Enero 2005 AÑO XVI Nº 181 D. Legal C.R. 1.482/89 Director: JESUS SEVILLA LOZANO Precio: 1,60 Euros

EL BELEN VIVIENTE Y EL DE LA PLAZA, IMAGEN DE LA NAVIDAD

Información en página 16

XV Aniversario de LAS TABLAS DE DAIMIEL (Pág. 5-7)

Una Serie del Segundo Premio de la Lotería de Navidad cayó en Daimiel (Pág. 15)

IX Gala del Deporte Daimieleño (Pág. 33)

Biblioteca Virtual de Castilla-La Mancha. Tablas de Daimiel, Las. #181, 1/1/2005.

Enero 2005
Año XVI
Número 181

LAS TABLAS de DAIMIEL

SUMARIO

EN PORTADA
El Portal de Belén de la Plaza

Portada	1
Sumario	2
Editorial	3
XV Aniversario de LAS TABLAS	5-7
Crónicas de Daimiel	8-10
Hoy por Hoy	11-12
La Autopista	13
Crónicas Breves	14-15
Entrevista a los Pastores del Belén Viviente	16
Daimiel al Día	17-18
Juventud/Cultura	19
Entrevista al grupo Teatro del Alba-Coéforas	20-21
Recordando el pasado	22
Memorias del Abuelo Vicente	23
Don Cecilio López Pastor, nombrado "Cronista Oficial de C. Real"	24
Banda de Cornetas y Tambores del Santísimo Cristo de la Columna y Ntra. Sra. de la Amargura	25
¡Qué Curso el de Aquel año!	26
Asociación de Madrid	27
Carta Abierta a los Daimieleños	28
Isabel "Primera" y Daimiel	29-30
Sin Ánimo de Ofender	31
"Nominados"	32
Preguntas que Esperan Respuestas	32
Deportes	33-36
Solución al autodefinido	36
Datos de Interés	37
Autodefinido	38

CCM Subvenciona a tres asociaciones daimieleñas (Pág. 11)

Nuevo Libro de la Asociación Cultural Bolote (Pág. 12)

Don Cecilio López Pastor, Nombrado Cronista Oficial de Ciudad Real (Pág. 24)

EDITA
Las Tablas de Daimiel

General Espartero, 31 Telf.: 926 85 03 13

DIRECTOR
JESUS SEVILLA LOZANO

DIRECTOR ADJUNTO
Miguel Angel Fanega López de la Franca
SUBDIRECTOR
Jesualdo Sánchez Bustos
REDACTOR JEFE
Gregorio Ruíz de la Hermosa Sánchez de Pablo
COORDINA LA MESA DE REDACCIÓN
Galo Martín Gil
ADMINISTRADORA
Clara Díaz-Pinés
Secretaría
Jesús R. de Guzmán Moraga y
José López de Coca
REDACCIÓN
Maria Luisa Acosta,
Miguela del Burgo,
Miguel Carmona,
Antonio Clemente González,
Juan Bautista Fisac M. Pozuelo,
Ascensión Gª Consuegra Gallego,
Tomás García Consuegra,
Angel González de la Aleja,
Pedro González Mohino,
Emilio León León,
Malena López Coira,
Santiago Martínez Fornés,
Vicente Páez,
Juan Carlos Sevilla Torrijos
ASESOR JURIDICO
Joaquín Fernández Rodríguez Patiño.
PUBLICITARIO
Félix Sánchez Sánchez.
DISTRIBUIDOR
Lorenzo Ruiz Valdepeñas.
FOTOGRAFIA
Jesús María Cencerrado, Gabinete de Prensa del Ayuntamiento y archivo.
Colaboran en este número además de la Redacción
Matilde Díaz S. de Pablos, Cofradía del Stmo. Cristo de la Columna y Ntra. Sr.a de la Amargura, Fernando Gigante Sánchez, Juan Carlos Sendarrubias, Aliser
DISEÑO Y MAQUETACION
Mª Ascensión García Consuegra Gallego
IMPRIME
GRAFICAS CR 2000, S.L.

NUESTRO PERIODICO EN INTERNET
www.periodicolastablas.com
Direcciones e-mail
redaccion@periodicolastablas.com
administracion@periodicolastablas.com

Biblioteca Virtual de Castilla-La Mancha. Tablas de Daimiel, Las. #181, 1/1/2005.

EDITORIAL

RESUMEN PERIODISTICO DE 2004 EN DAIMIEL

Es ya poco menos una obligación o un deber, en este periódico local, de hacer en el primer día de Año Nuevo un resumen de lo más sobresaliente que aconteció en el anterior. Y, en principio, opinamos que no ha sido especialmente destacado en acontecimientos políticos, económicos, sociales o religiosos; digamos que lo podemos catalogar como "año de transición", aunque positivo; y si debemos destacar algún hecho importante que afecte a la mayoría del pueblo, quizá el más relevante sea el del cambio de alcalde, aunque probablemente, no muy valorable porque tanto el saliente como el entrante son políticos del mismo partido y suponemos que habrá una cierta continuidad de objetivos. Pero analicemos las noticias más salientes, tomando como referencia aquellas que fuimos seleccionando, mes a mes, en nuestro periódico LAS TABLAS.

En enero de 2004, resaltábamos en primera plana dos noticias de diferente signo: el fallecimiento de nuestro querido administrador Pedro Díaz Pinés y la entrega del premio "Daimieleño del Año 2003" al ciclista José Antonio Pecharromán. En este mes destacábamos también: la presentación de la segunda novela dc Miguel Ángel Fanega; y las buenas noticias de la próxima construcción de una Lavandería y de un complejo de Inspección Técnica de Vehículos en el nuevo Polígono Sur.

En febrero, aparecía en portada el nuevo Centro de Mayores "La Masiega", ya en funcionamiento con sus nuevos inquilinos. Y otras curiosas noticias como la Tercera Fiesta del Olivo Milenario, en la que entre otros, participaron el entrenador y jugadores de balonmano de Ciudad Real, el campeón de la Copa del Rey; el anuncio de la construcción en 20 meses de un Aparcamiento Público enfrente del Mercado; y en el editorial hacíamos un repaso a la demografía de la región y de nuestro pueblo en el ultimos siglo.

En marzo, otro año más figuraba en portada una comparsa del Carnaval y, en el interior, su parafernalia y el éxito de participantes y de público; el anuncio de Cristina Maestre como candidata al Senado y la visita de Mariano Rajoy al Parque de Las Tablas. En editorial, el tema de las incapacidades, su incidencia en Daimiel y la importante labor de la asociación local COCEMFE ORETANIA.

En abril, el cartel oficial de la Semana Santa en la portada principal; y en páginas centrales un número extraordinario dedicado a ella. En el sumario se destacaba la triste noticia de que el daimieleño José María López Menchero Moraga había muerto en Madrid víctima del terrorismo musulmán del 11-M y herido, el también paisano, Guillermo Marchán. El Ayuntamiento anunciaba la remodelación del Mercado Municipal, el proyecto de construir un nuevo teatro y la instalación de una Planta de Energía Solar, En otras noticias se resaltaba que Luis Miguel Vázquez volvía a torear en la plaza de las Ventas de Madrid, y que nuestro redactor Antonio Clemente era designado "Persona Distinguida de Teatro 2004"

En mayo, la portada de LAS TABLAS aparecía el juramento en Toledo de José Manuel Díaz Salazar, como consejero de Industria y Tecnología del Gobierno de Castilla La Mancha. Y abajo, en un recuadro, el anuncio de que José Díaz del Campo Villanueva, sería el nuevo alcalde de Daimiel. El día 10, el director del periódico presentaba su último libro Ramiro Romo; también aparecía la gratísima noticia de que el Parque Nacional en este mes había quedado totalmente encharcado; y nuestro redactor, Emilio León, aludía al milagro en agua y patos de la laguna de Navaseca; finalmente, la concesión de la Encomienda de Isabel La Católica al deán de La Almudena Antonio Astillero y la nominación como caballero y académico de honor de la Academia de la Hispanidad de dicha Reina.

En junio, en primera plana aparecía el nuevo alcaide en su despacho del Ayuntamiento de Daimiel; y abajo, las fotografías del extraordinario año de lluvias reflejado en el Parque de Las Tablas y en la laguna de Navaseca; en la página de toros se recogían los comentarios elogiosos de ABC, El País, La Razón y El Mundo sobre la destacada actuación del novillero daimieleño Luis Miguel Vázquez en la plaza de las Ventas. El editorial, felicitaba al Ayuntamiento por haber conseguido que Daimiel fuera incluido en la nueva Ruta Turística de El Quijote.

En julio, en portada se destacaba el ascenso a la Tercera División del fútbol nacional del Daimiel C.F.; y, también, la confirmación de instalación en nuestro ciudad de la Planta de Energía Solar promovida por el Ayuntamiento y la empresa valenciana PROSOLMED. Se confirmaba la marcha a Toledo del director de Radio Daimiel y de la revista municipal "Daimiel Noticias" Juan Elías y su relevo en los dos cargos del periodista daimieleño Jesús Díaz del Campo; y de Rafael Cabanillas, el que fuera concejal del Ayuntamiento, también a Toledo como nuevo director general de Turismo de Castilla La Mancha; y la presentación en Madrid de la novela de Miguel Ángel "A cualquier precio".

En agosto, la primera plana, el editorial y la sección Brujerías, criticaban el problema ya crónico del Parque de Las Tablas, aunque como grata noticias, se anunciaba la ampliación de la superficie en 416 hectáreas; también como positivo, las numerosas instalaciones en el nuevo Polígono Industrial Sur de Daimiel; el comienzo de las obras para eliminar el paso a nivel de la carretera de Valdepeñas con el ferrocarril; y la alternativa, con gran éxito, del nuevo matador de toros Luis Miguel Vázquez.

En septiembre, en el número extraordinario de Feria, el editorial abordaba el preocupante tema de poder conciliar el trabajo de la mujer dentro y fuera del hogar. En páginas interiores, predominaban los temas relacionados con la Feria y sus programaciones: actos religiosos y civiles, deportes, toros, otros espectáculos,,, ; se destacaba el anuncio del arreglo de caminos; se criticaba el exceso de construcción de casas en la periferia del pueblo, cuando sobran tantos viejos edificios en el centro; el homenaje a Bautista García Consuegra, el que fuera guarda del Parque Nacional durante más de medio siglo; y la celebración del partido de balonmano España Dinamarca en el Pabellón de Deportes Daimieleño.

En octubre, la primera página la dedicábamos al presidente de la Autonomía José María Barreda, colocando la primera piedra del futuro Centro de Especialidades, Diagnóstico y Tratamiento de Daimiel; ese mismo día inauguraba también oficialmente el Centro de Mayores "La Masiega" y la planta de Inspección Técnica de Vehículos. En el editorial se abordaba el cambio de lenguaje en España y en Daimiel, Se resaltaba el importante anuncio de que se estaba empezando con el soterramiento de todos los contenedores de basuras de la localidad. Se comentaba la llegada del nuevo párroco de San Pedro, D. Eulalio. En la página de toros, se reseñaban los grandes triunfos de Luis Miguel Vázquez en Daimiel, Torralba, Ciudad Real, Miguelturra y Puertollano; y la elección de este paisano, matador de toros, como "Daimieleño del Año 2004" por parte de nuestro periódico.

En noviembre, aparecía en portada el muevo puente que ha eliminado el viejo paso nivel de la carretera de Valdepeñas con el ferrocarril; y se destacaba, igualmente, el juicio sobre el asesinato que conmocionó a Daimiel el año anterior; la finalización de las obras de habilitación del futuro Museo Comarcal y su presentación oficial a los medios de comunicación; las obras de soterramiento de los contenedores de basura; y la conmemoración dc los tres lustros del periódico LAS TABLAS.

En diciembre, se resaltaba en primera plana la foto de Ismael Vázquez, condenado a 20 años de cárcel por el asesinato de la paisana Consuelo Pozuelo, En el editorial del mes se abordaba el difícil y preocupante problema de la Eutanasia; la grata noticia de que Daimiel se situaba a la cabeza del Desarrollo Urbanístico de la provincia; también que, a partir de ahora, el Parque Nacional será gestionada por nuestra Autonomía y "La jornada de puertas abiertas" en la Excavación Arqueológica de la Motilla del Azuer; y, por último, los actos de celebración de los 15 años de nuestro periódico, en los que junto a la comida de Navidad se hacía entrega de premios: a Luis Miguel como "Daimieleño del Año 2004" y de Publicidad a varias empresas daimieleñas que se publicitaron en nuestras páginas.

JESUS SEVILLA LOZANO

Biblioteca Virtual de Castilla-La Mancha. Tablas de Daimiel, Las. #181, 1/1/2005.

ATAQUE A LA IGLESIA Y A ESPAÑA

Sr. Director:

Soy católica de cuna y practicante de toda la vida, como tantos paisanos de mi Daimiel; y puede que porque tengo ya muchos años y he visto tantos desastres y cosas durante la guerra civil y años después, es por lo que estoy cada día más perpleja y disgustada por lo que está ocurriendo en los últimos meses en España, porque parece que queremos volver a las andadas. Pero, lo que más siento decir, es la cobardía o la falta de respuesta de los católicos a las agresiones continuas que nos están haciendo a los que nos consideramos creyentes de nuestro Padre Jesús, de nuestra querida patrona la Virgen de las Cruces, y de la Religión Católica en general.

No soy política, ni de derechas ni de izquierdas y ni siquiera voto en las elecciones; pero me subleva y me irrita mucho lo que está haciendo el actual Gobierno de España, principalmente en su ataque frontal a la Iglesia, desconociendo, al parecer el arraigo y la legitimidad real e histórica que tiene nuestra religión desde hace siglos.

Pero resumiré estos ataques:

1º) La asignatura de Religión Católica está casi postergada y la quieren suprimir de los colegios, a pesar de que saben que el 80% de los padres la desean, según dicen las encuestas.

2º) La ampliación que pretenden de otros caprichosos supuestos del aborto, significará aumentar el número de crímenes, puesto que somos mayoría los que consideramos que los fetos son seres humanos, aunque aún no hayan nacido.

3º) La agilización de los procesos de divorcios, no son una necesidad jurídica, como han alegado los enemigos de la institución familiar; y perjudican, gravemente, sobre todo a los hijos.

4º) La Eutanasia activa, se diga lo que se diga, con eufemismos, es otro crimen, pues vulnera el fundamental principio y derecho a la Vida.

5º) La unión de homosexuales, puede ser cualquier cosa menos un matrimonio; opinamos que le deben poner otro nombre y que no les permitan adoptar niños por el daño que les provocarían.

6º) Los Medios de comunicación de dependencia estatal -que parece que son la mayoría-, silencian, eluden o disminuyen al mínimo los actos y noticias de nuestra Religión Católica, mientras, curiosamente, favorecen las de otras religiones minoritarias. La TV continuamente está tratando de ridiculizar a nuestra sagrada Religión. ¿Por qué estos "valientes" no se meten con la musulmana, por ejemplo?

Creo que los "católicos tibios y pasotas" nos debemos preguntar: ¿A dónde vamos a parar? ¿Qué pretenden con estos ataques a la Iglesia y a España en su conjunto, cuando algunos reniegan de lo que han sido siempre nuestras principales esencias: la patria, la familia, la religión? ¿Por qué este "borreguismo" y el no dar respuesta adecuada, los que de verdad se sientan españoles y los cristianos en particular?

Supongo que no se atreverán ustedes a publicar esta carta, y me la devolverán como ya han hecho otros periódicos de Madrid o no me contestarán por ser un tema inconveniente-, pero como daimieleña y lectora habitual de LAS TABLAS, creo que ya me lo merezco. Con afecto y simpatía en su labor por Daimiel que ya dura 15 años, le saluda:

MATILDE DIAZ S. DE PABLOS
Una daimieleña en Madrid

BOLETIN DE SUSCRIPCION AL PERIODICO
LAS TABLAS

Nombre: _____
Calle: _____ Nº: ____ Piso: ____ Puerta: ____
Población: _____ Telefono: _____
Provincia: _____ C. Postal: _____
Nombre Entidad Bancaria: _____
Entidad: ____ Sucursal: _____
D.C.: ____ Nº Cuenta: _____

Firma del suscriptor

** La suscripción anual son 18Euros e incluye 12 ejemplares mensuales, tres de ellos, números dobles extraordinarios en Semana Santa, Feria y Navidad.*
Puede suscribirse en el teléfono: 926 850 313

Fecha:
Entidad Bancaria:
Nº Entidad:
Nª Oficina:
D.C.: Nº Cuenta:

Muy Sres. míos:
Les ruego sirvan tomar nota que, al recibo de la presente y hasta nuevo aviso, deberán adeudar en la cuenta arriba indicada a nombre de _____
_____
los recibos anuales que sean presentados para su cobro por el periódico LAS TABLAS de Daimiel correspondientes al pago de la suscripción anual que con él mantengo.
Firma del Suscriptor

Biblioteca Virtual de Castilla-La Mancha. Tablas de Daimiel, Las. #181, 1/1/2005.

XV ANIVERSARIO DE NUESTRO PERIODICO

EL TORERO LUIS MIGUEL VAZQUEZ ES NOMBRADO DAIMIELEÑO DEL AÑO 2004

Para conmemorar tan importante acontecimiento, LAS TABLAS celebró el pasado 11 de diciembre, la tradicional comida de hermandad. Se pretende que, al menos una vez al año, el equipo de Redacción y colaboradores habituales de nuestra publicación, se reúnan para hablar de la trayectoria y del futuro del rotativo, fuera de las habituales reuniones mensuales.

Antes de la comida, se celebró en la Casa de Cultura un acto que aglutinó varios e importantes acontecimientos: Conferencia del profesor doctor D. Antonio del Castillo, la entrega de los Premios Pato de Publicidad y la entrega a Luis Miguel Vázquez del premio que le acredita como **Daimieleño del Año 2004.**

La mesa que presidió el acto estuvo ocupada por María Dolores González Mohino, concejala de Cultura; D. Antonio del Castillo, presidente de la Asociación de Médicos Escritores y Artistas; Manuel Barrajón, portavoz del PP en el Ayuntamiento y Jesús Sevilla Lozano, en su calidad de director de nuestro periódico; actuó como presentador del acto Miguel Angel Fanega.

Como hemos comentado, dentro de las actividades culturales del periódico, y durante el transcurso de la entrega de premios, se ofreció una amena conferencia por D. Antonio del Castillo, que versó sobre "Los toros en la literatura y la poesía", resultando muy entretenida su exposición, que ligó al desarrollo de la faena de un torero, desde que sale en el paseíllo, hasta que el toro cae muerto sobre la arena, a las diferentes poesías de ilustres escritores, inspiradas en el arte de la tauromaquia.

La charla impregnó el local de ambiente taurino, compatibilizando en el discurso la tensión por el riesgo de las faenas, con algún que otro lance humorístico.

Mesa que presidió el acto. De izquierda a derecha: Miguel Angel Fanega, Jesús Sevilla Lozano, D. Antonio del Castillo, Mª Dolores González Mohino y Manuel Barrajón.

Antes de finalizar, en un acto muy cálido y emotivo, el torero daimieleño Luis Miguel Vázquez, recibió el reconocimiento de su pueblo natal al ser distinguido como **DAIMIELEÑO DEL AÑO 2004**. La trayectoria del matador, sobre todo durante el año 2004, le ha llevado a convertirse en el torero con más renombre en la historia de la tauromaquia local y abrirse un hueco en la regional, además, de tener un futuro muy prometedor, debido a su edad y a su buen hacer. Como cada año, el periódico LAS TABLAS DE DAIMIEL, concede el galardón que premia a un daimieleño que ha destacado en algún campo de la sociedad, llevando el nombre de su

Luis Miguel Vázquez, junto a sus padres, tras recibir el trofeo de Daimieleño del Año 2004

Biblioteca Virtual de Castilla-La Mancha. Tablas de Daimiel, Las. #181, 1/1/2005.

localidad con orgullo y satisfacción. Luis Miguel Vázquez, une de este modo su nombre a insignes premiados en anteriores ediciones, como fueron Agustín Díaz de Mera, Antonio Astillero, José María Cabanes, Miguel Fisac, Vicente Carranza, Jesús Simal Lozano y José Antonio Pecharromán, todos ellos, ilustres y destacadas personalidades en sus diferentes facetas.

Luis Miguel, que agradeció emocionado el premio, dedicó la distinción a su familia y a quienes han estado cercanos a él en los momentos difíciles. Vázquez partirá antes de finalizar el año para América, donde a buen seguro dejará impronta de su arte y personalidad.

Al tiempo que se entregaba tan importante distinción al torero, el periódico Las Tablas, que como ya indicábamos celebraba su decimoquinto aniversario, lo que supone un nuevo record en cuanto a publicaciones daimieleñas se refiere, también hace coincidir el premio al Daimieleño del Año, con los denominados **Premios Pato de Publicidad**, que en esta ocasión han recaído en las empresas: Grupo Dico, *Pato de Oro;* Complejo Hostelero Las Brujas-Lady Gema, *Pato de Plata;* Framarco, *Pato de Bronce;* Autoescuela Santa Teresa, *Accésit Primero* y Luis Vázquez de Agredos, *Accésit Segundo.* De este modo, nuestra publicación, premia a aquellas empresas que más le apoyaron publicitariamente durante el año que ha terminado.

D. Francisco Colado, recibe el premio Pato de Oro, de manos de nuestro director, D. Jesús Sevilla, en su calidad de presidente del Grupo Dico. A la derecha Félix Sánchez Sánchez, publicitario de LAS TABLAS

El acto culminó con la tradicional comida, celebrada en Las Brujas, entre los premiados y el equipo de Redacción de la publicación de LAS TABLAS DE DAIMIEL. A los postres, todos los presentes tuvieron la ocasión de manifestar su opinión del acto que habían presenciado y dar su enhorabuena a los premiados en esta edición.

Durante la celebración de la comida, es habitual que nuestro subdirector, Jesualdo Sánchez Bustos, entregue a la concejala de Cultura, María Dolores González Mohino, un libro que contiene todos los números de LAS TABLAS, publicados durante el último año, con lo que ya llevamos quince tomos entregados. De este modo, esta nueva entrega, viene a completar los 182 ejemplares publicados por LAS TABLAS, los 180 números mensuales -que incluyen 45 dobles-, además de dos extraordina-

Don Antonio del Castillo, en un momento de su conferencia

María Dolores González Mohino recibe de manos del subdirector Jesualdo Sánchez el tomo que contiene los doce ejemplares de LAS TABLAS del año 2004

Biblioteca Virtual de Castilla-La Mancha. Tablas de Daimiel, Las. #181, 1/1/2005.

rios, uno de ellos con motivo de las Jornadas de Turismo celebradas en nuestra localidad, organizadas por la ACMET y nuestro periódico y el segundo un número extraordinario del X aniversario de nuestra publicación.

Resultó ser una comida, como fue definida por algunos comensales, muy de familia, donde se recordaron a aquellos que fueron miembros del equipo de LAS TABLAS y que, desgraciadamente, no pudieron estar con nosotros, como por ejemplo ocurre con José Luis Barbé y el que fuera nuestro excelente administrador Pedro Díaz Pinés.

Durante la velada, el conferenciante, D. Antonio Castillo, recibió un trofeo de manos de nuestro director, agradeciéndole su paso por Daimiel. También se llevó, aquel que quiso, un autógrafo de Luis Miguel Vázquez, que gentilmente se dedicó durante unos minutos a estampar su firma en un calendario con imágenes suyas.

Un año más, y van quince, nuestro periódico, que es el de todos los daimieleños, cumple su objetivo, el de continuar informando, con un equipo de "periodistas" amateur, de todo lo que acontece en nuestra ciudad, aportando ese matiz personal de cada uno de nuestros redactores.

Solo nos resta desearles un feliz 2005, que venga cargado de buenas noticias para que nosotros podamos contarlas.

M.A.F.

Complejo Hostelero Las Brujas y Lady Gema, recibe el Pato de Plata

Framarco, S.L., recibió el Pato de Bronce

Autoescuela Santa Teresa, recibe el áccesit primero

Luis Vázquez de Ágredos, recibe el áccesit segundo

Biblioteca Virtual de Castilla-La Mancha. Tablas de Daimiel, Las. #181, 1/1/2005.

DAIMIELEÑOS DISTINGUIDOS

Me informan, que un joven daimieleño, Carlos García Muñoz, ha sido fichado por el equipo de fútbol de Murcia, pues es un futbolista estupendo y que, a pesar de sus pocos años, ha actuado ya algunas veces en el primer equipo. Pues enhorabuena a él, a su familia y a su abuelo Manuel, que presumen de nieto siempre que puede.

- Y es una satisfacción destacar a dos paisanos ilustres que brillaron en el 2004 a nivel regional y nacional. Se trata de nuestro anterior alcalde, José Manuel Díaz Salazar Martín de Almagro, que es consejero en la Comunidad Autónoma de Castilla La Mancha y a su prima hermana Cristina Maestre Martín de Almagro, senadora nacional. Ciertamente, personajes de tanto relieve, no abundaban entre nuestros paisanos. Son un orgullo para todos nosotros. La enhorabuena, nos alcanza a todos.

- En el Día Mundial de los Derechos de la Infancia, la concejalía de la Infancia, organizó una excursión, con alumnos del curso primero de la ESO, para visitar el Senado. El cicerone, era calificado: Cristina Maestre Martín de Almagro.

APAGON

Para demostrar que "estamos al día", en eso de los apagones que ahora abundan por España, también aquí los padecemos. Concretamente, el día 29 de noviembre, a las 12,30 horas, se fue la luz en los alrededores de El Parterre y se disparó una alarma sonora, en la calle Virgen de las Cruces. Yo fui a avisarlo al puesto de Policía Local y me informaron, que eso certificaba el apagón y que dejara de sonar al restablecerse el servicio eléctrico, que sucedió pronto.

GALO MARTIN GIL UTRILLA

Cristina Maestre Martín de Almagro

LLUVIAS

Este otoño, es pródigo en agua. No llovió muchos días, pero, cuando lo hace, es en cantidad. Concretamente el día 1 de diciembre, a las 13,15 horas cayó un minidiluvio durante un cuarto de hora, que hacía intransitables las aceras, evidenciando que algunas no tienen un mínimo desnivel para prevenir estos casos. Concretamente, el paseo de San Pedro, tiene algunas veces más de un centímetro o dos y hay que chapotear aguantándolo. Y el "lago de Correos", creado artificialmente ¿para qué?

- Luego dos días después, estuvo lloviendo casi todo el día intensamente. Si, este otoño, ha sido muy beneficioso por las lluvias y por la temperatura que ha permitido, que algunos olmos, situados al abrigo de vientos, conserven sus hojas hasta enero.

HOSTAL - RESTAURANTE
Las Brujas
25 AÑOS A LA CABEZA DE LA HOSTELERIA EN DAIMIEL
ESPECIALIDAD EN BODAS Y BANQUETES
SALONES CON AIRE ACONDICIONADO
HABITACIONES EQUIPADAS CON T.V.
Tnos.: 85 22 11 - 85 22 89 - 13250 DAIMIEL (C.Real)

Lady Gema
Salones
Teléfono: 926 / 85 43 51 - DAIMIEL (Ciudad Real)

Biblioteca Virtual de Castilla-La Mancha. Tablas de Daimiel, Las. #181, 1/1/2005.

PARQUES NACIONALES

Estos días es noticia, que se va a encomendar a las Comunidades Autónomas la gestión directa de los que hasta ahora se han considerado Parques Nacionales y que por lo tanto, eran gestionados directamente por el Gobierno de la Nación. Y esta noticia, ha sido aceptada con agrado por las comunidades y también por Daimiel. Y no comento lo de otros parques, porque no sé como los enjuician. Pero he leído, la opinión del presidente del Colegio de Ingenieros de Montes y no coincide con el entusiasmo regional. Expresa sus dudas de que pueda mejorarse la gestión ejercida hasta ahora. Pues veremos...

Centro Popular La Motilla

ASNOS

Este sufrido y utilísimo animal, está en vías de desaparición en Daimiel. Habrá niños, que no lo hayan visto nunca. Pero parece ser que han dejado descendientes evolucionados y que se van dando a conocer por sus obras, aunque su aspecto, no sea el mismo. Ejemplos: en la calle Alfonso XII hay volcados dos maceteros, con sus soportes rotos; algunos contenedores modernos, están ya averiados y uno de recogida de plásticos fue incendiado en El Alto. Seguro que los autores de ésto rebuznan de satisfacción.

TIMO

Es posible que se trate de eso. La oficina Local de la OMIC, advierte que se están prodigando las llamadas telefónicas, asegurando que llama una firma comercial solvente, pero que sólo es un engaño para enterarse de sus datos personales. Ojo pues.

VIDA LOCAL

COCENFE-ORETANIA de Ciudad Real, ha clausurado en Daimiel las Jornadas de Atención Social para discapacitados con una comisión de notables: nuestro alcalde, el presidente Provincial de COCENFE-ORETANIA, la vicepresidenta de la Diputación Provincial, la presidenta de ORAMFIS, de Bolaños y el vicepresidente de AISM de Puertollano.

Ello fue para conmemorar el Día del Discapacitado. Y nuestro alcalde, aseguró que: "hay que aspirar a una sociedad más justa".

- También el alcalde, en el salón de actos del Ayuntamiento, presidió una reunión con los alumnos de las IES "Ojos del Guadiana" y Juan D'Opazo, sobre el XXVI Aniversario de la Constitución Española.

. Pues se ve que trabaja mucho nuestro alcalde.

CASA DE ABRAHAM

Nuestra Cáritas Local, tiene ya abierta una nueva residencia para esta actividad, próxima al Centro de Mayores. Es muy completa.

MUSICOTERAPIA

En el centro popular "La Motilla", funcionará, los sábados por la mañana, un taller de Musicoterápia, es decir, un tratamiento con música para tratar a niños discapacitados, es decir, un tratamiento con música para atender a niños discapacitados, estimulando su creatividad y desarrollo. Puede mejorar su autoestima. Lo ha creado la concejala de Bienestar Social, Cristina Maestre, que aunque es también senadora nacional, no abandona la labor que desempeña en el Ayuntamiento.

PERSIANAS

Plaza España, 25 • Telf.: 85 24 80 • DAIMIEL

AUTOS CARRANZA
VEHICULOS DE OCASION

20 AÑOS DE EXPERIENCIA AVALAN LA COMPRA DE SU VEHÍCULO

Poligono Industrial
C/ Bodegueros Nº, 17
Telf. 926 85 49 12

13250 DAIMIEL
(C. Real)

Biblioteca Virtual de Castilla-La Mancha. Tablas de Daimiel, Las. #181, 1/1/2005.

ALGO DE TODO

- Nuestro director, Jesús Sevilla Lozano, tiene un título en su despacho, que le acredita como Cofrade de los Investigadores Internacionales de Toledo.

- Leo con curiosidad que se ha encontrado en Cataluña evidencias de que, hace ya 13 millones de años, vivían los humanos allí. Concretamente se han recogido huesos, que casi lo reconstruyen. Pues se me ha escapado el detalle de publicar a tiempo el detalle de sus bodas de oro. Le llaman PAU.

- Me hacen llegar la foto del altar mayor de San Pedro, antes de su completa destrucción (una más) durante la Guerra Civil; y otra foto de la estancia en Daimiel de José Antonio Primo de Rivera, para asistir al entierro de José Ruíz de la Hermosa, que lo que sucedió el día 3 de noviembre de 1933.

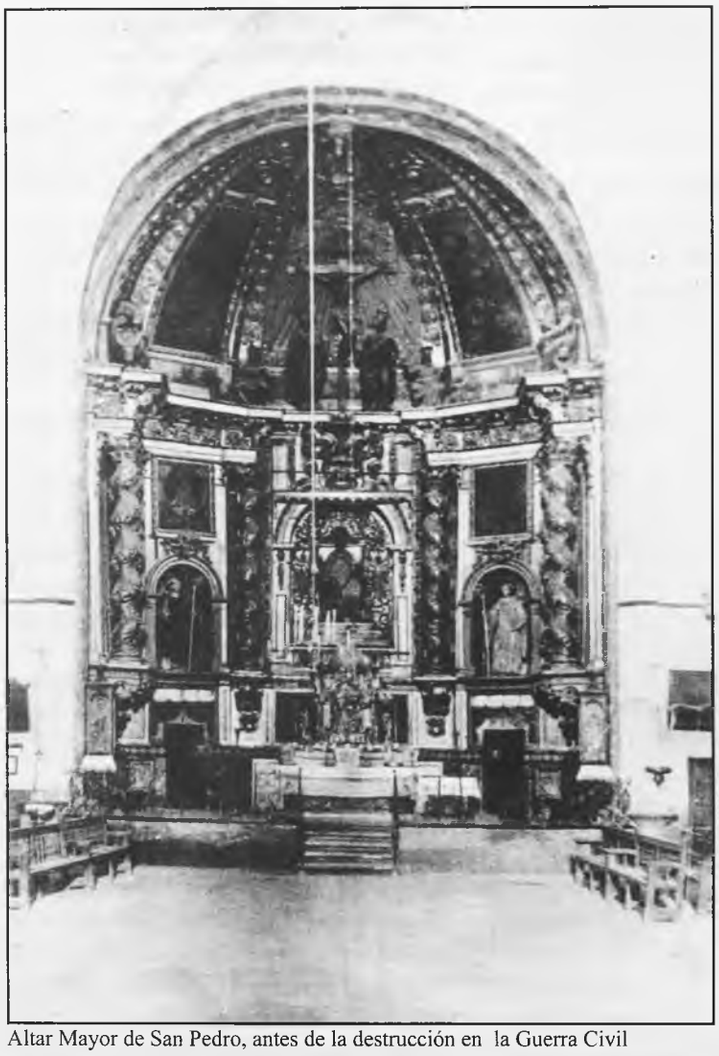
Altar Mayor de San Pedro, antes de la destrucción en la Guerra Civil

- La Persona Mayor Solidaria de este año, es Jorge Pozuelo Campillos, por su colaboración en labores de apoyo de necesitados y trabajar en el despacho parroquial de San Pedro. Se lo merece.

- El 19 de diciembre, en el Teatro Ayala, se celebró la XI muestra Local de Villancicos, participaron: Comunidad Educativa Divina Pastora, dirigida por Fernando Gigante; ALOE, dirigida por Esther López Cañas; Escuela de Música y Danza, por Angel Rodríguez Pastor; Coro de Cámara Laminium, por Pablo Dondarza Naranjo y Coro Romero "Virgen de la Cabeza", por Jesús Sánchez Mantero Gómez Limón.

Lo habían organizado las Concejalías de Festejos y Juventud del Ayuntamiento.

Visita de Primo de Rivera a Daimiel, para el entierro de Ruíz de la Hermosa

REELECCION DE DON ANTONIO ASTILLERO

En el último Cabildo de la Catedral de La Almudena, celebrado el sábado 17 de diciembre del pasado año, ha sido reelegido por unanimidad y, posteriormente confirmado por el Cardenal Rouco Varela, nuestro querido paisano Monseñor Antonio Astillero. Recordemos que Antonio continua siendo Vicario Episcopal de Madrid, Protonotario de Su Santidad y párroco de la Cripta de la catedral de La Almudena; y lo que también continua siendo muy satisfactorio para todos los daimieleños que viven en la capital: que sigue como capellán de la Asociación de Daimieleños Residentes en Madrid. ¡Nuestra enhorabuena más cordial!

Clavileño
EL VINO DE DAIMIEL

COOPERATIVA
LOS POZOS
DAIMIEL (C. Real)

Biblioteca Virtual de Castilla-La Mancha. Tablas de Daimiel, Las. #181, 1/1/2005.

BIENVENIDO 2005

Es como si todos deseáramos que el punto de inflexión que supone el cambio de año, materializase nuestros mejores expectativas, tanto a nivel personal, como a nivel general. Ha terminado un año intenso, complicado a nivel mundial, donde los desastres naturales y otros provocados, han acaparado muchas portadas de informativos y diarios a lo largo de los doce meses que han terminado.

Se dice que el hombre -y la mujer-, es el único "animal" que tropieza dos veces en la misma piedra, pero si esto fuera cierto, posiblemente hubiéramos aprendido con mayor rapidez.

Es mi deseo, compartido posiblemente con alguien más, que el año que ahora iniciamos, se declarase como **Año Internacional del Sentido Común**, para ver si éste imperaba durante los 365 días, y empezábamos una frenética carrera de solidaridad y compañerismo.

Si quisiera desear a todos los amigos y compañeros de LAS TABLAS, un año lleno de éxitos y, sobre todo, de salud, para poder disfrutarlos.

MIGUEL ANGEL FANEGA

CCM DESTINA 17.500 EUROS PARA TRES PROYECTOS SOCIALES EN DAIMIEL

Los proyectos que han sido elegidos por la Caja de Castilla la Mancha han sido: Casa de Abraham, que recibirá 10.000 euros, y que se dedica a la reinserción de personas en situación de marginación social, realizando una encomiable labor con aquellos denominados "sin techo" y que quieran reabilitarse para incorporarse de forma efectiva a la sociedad. El segundo proyecto ha sido el de COCEMFE-Oretania, que en palabras de su presidente, Eloy Sánchez de la Nieta, agradeció la suma de 6.000 euros que se le ha concedido por parte de la entidad financiera castellano-manchega, calificando de fundamental este tipo de aportaciones para la entidad que preside. Por último, la Asociación Horuelo, recibirá 1.500 euros para seguir en su labor de acogida de menores inmigrantes. Ignacio Moreno, responsable del centro, informó que en la actualidad acogen a diéz jóvenes en situación de desamparo, y que trabajan con el objetivo de insertarlos tanto laboralmente como en el ocio y tiempo libre.

EL PLENO MUNICIPAL

Como noticia más importante, cabe destacar el acuerdo entre ambos grupos municipales, para solicitar un segundo juzgado de primera instancia para nuestra localidad. El motivo es la excesiva acumulación de trabajo en el juzgado ya existente y, el objetivo es descongestionarlo para dar un mejor servicio.

La Obra Social de la Caja de Castilla La Mancha, destina 17.500 euros a tres proyectos en Daimiel

BAR "EL FORO"

POLLOS ASADOS
AL HORNO
GRAN VARIEDAD
DE TAPAS

Navaseca, 48 - Telf. 926 851 579
DAIMIEL

PINTURA
ARCO IRIS
DECORACION S.L.

-Con su nueva gama de estucos espátula stuhhi, lithos y florentino.
- Pátinas a la cera brisa y osaka.

C/. Magdalena, 43 Telf.: 926 852 505
Oficina: 926 85 40 40
Móvil: 616 4348 30
DAIMIEL (Ciudad Real)

Biblioteca Virtual de Castilla-La Mancha. Tablas de Daimiel, Las. #181, 1/1/2005.

Se condenaron, a propuesta del alcalde, José Díaz del Campo, los atentados de ETA el día en que se celebraba el 26º aniversario de nuestra Constitución.

También fue aprobada por unanimidad, una moción del grupo socialista sobre la violencia de género. Se pretende de este modo, potenciar la sensibilización y protección de las mujeres afectadas.

El Ayuntamiento se adherió a la solicitud del Colegio de San Isidro para contar con una sala cubierta, pues depende su construcción de la Consejería de Educación.

Se acordó solicitar para Daimiel, la celebración del Día de la Región para el año que ahora comenzamos.

Por el Partido Popular, se solicitó la adecuación a la normativa de la oficina de Recaudación, tanto en materia de accesibilidad, como de licencia municipal.

ATENCION CONDUCTORES

La eliminación de los dos pasos a nivel de la vía, han llevado consigo unos cambios de sentido en dos calles. Han invertido el sentido en la conducción, las calles Miguel Angel y Victoria.

La calle Miguel Angel será accesible, a partir de ahora, desde la calle Estación, y la calle Victoria desde la calle Manzanares. Esto último nos alegra, porque la ubicación de un contenedor soterrado en la calle Victoria, llevaba consigo un riesgo elevado de ser golpeado por algún conductor despistado. Con el cambio de sentido, se elimina, en gran medida, el riesgo de ser arrancado.

II JORNADAS DE DESARROLLO INDUSTRIAL

El concejal de Urbanismo, Julián Sánchez Valdepeñas Pozo, ha calificado de muy positivo el balance de estas Jornadas. Alrededor de 70 participantes se han dado cita en ellas, llevándose, en palabras del edil, una impresión altamente satisfactoria.

Para el próximo año, se organizarán, posiblemente, en abril o mayo y tendrán una duración de dos días.

JUBILACION

Desde el IES "Ojos del Guadiana", nos pasan una nota de prensa, informándonos de que Juan José García Muñoz, jefe de Secretaría y más conocido como Juanjo, se ha jubilado tras prestar 45 años de servicio en el centro -recuerden que el Instituto lleva funcionando 53-, por lo que se trata de la memoria viva del centro, ya que comenzó a trabajar cuando contaba tan solo 20 años de edad. Sus compañeros, quisieron homenajearle con una comida el pasado 22 de diciembre en el restaurante Casa Julián.

Quienes hemos pasado por el instituto, siempre hemos sabido de su buen talante y su extraordinaria educación, desde nuestras páginas le felicitamos por su merecida jubilación.

OFICIOS PERDIDOS EN DAIMIEL

Una nueva actividad de la Asociación Cultural Bolote ve la luz. En este caso, se trata de un libro que recupera para la memoria histórica, esas profesiones que, con el paso de los años y la evolución de la vida, se perdieron, pero que fueron esenciales en la vida cotidiana del Daimiel de hace unas décadas.

José Martín de la Sierra, junto con alcalde y la directora general del Libro, Archivos y Bibliotecas de la Junta de Comunidades, presentaron el pasado 29 de diciembre esta publicación que ha sido editada por el Ayuntamiento.

PERSONA MAYOR SOLIDARIA 2004

Es uno de los reconocimientos más entrañables, pues no depende del nivel de éxito logrado por alguien, sino por el grado de entrega hacia los demás, algo complejo de encontrar en los tiempos que corren. En la presente edición, Jorge Pozuelo ha sido el ganador de este premio que anualmente convoca el Centro de Mayores. Es voluntario de Cáritas durante más de 18 años, y en la actualidad es el encargado del almacén de esta entidad benefactora. Jorge nació allá por el 1920, por lo que cuenta con 84 años de edad; y tiene cuatro hijos, dos de ellos misioneros.

Enhorabuena por un premio tan "trabajado", pues no es fruto de la casualidad, sino de su esfuerzo diario durante muchos años.

II CONCURSO DE ORNAMENTACION E ILUMINACION DE FACHADAS

La residencia Vicente Aranda, ha logrado el primer premio de esta segunda edición. El segundo puesto lo ocupó Emilia García Muñoz, el tercero fue para Inmaculada y Victor Manuel Sánchez Bermejo, el cuarto para la comunidad de vecinos "Los Mochuelos", el quinto lo consiguió Milagros Carranza y el sexto fue para Jesús Pío. También se concedieron tres accésit, que fueron: Uno para la comunidad de vecinos de la calle Monescillo, el segundo para Diego Jiménez Galanes y el tercero para Nieves López.

Jorge Pozuelo ha sido distinguido como *Persona Mayor Solidaria 2004*

Biblioteca Virtual de Castilla-La Mancha. Tablas de Daimiel, Las. #181, 1/1/2005.

ESPAÑA: ¿COMUNIDAD NACIONAL?

El incremento y la crudeza en las declaraciones de algunos líderes políticos de los llamados partidos nacionalistas o con marchamo independentista, están preocupando a amplios sectores sociales. He escuchado a personas muy ponderadas manifestar que aunque, en un principio, el Estado de las Autonomías, concediendo amplias competencias, satisfaría las "legitimas aspiraciones nacionalistas", con estas manifestaciones queda claro cual es el objetivo último.

Que una persona representativa de un partido político, solicite con desconsideración y descaro el cambio del Artículo 8 de la Constitución que dice "Las Fuerzas Armadas tienen como misión garantizar la soberanía e independencia de España, defender su integridad territorial y el ordenamiento constitucional", nos hace pensar en un auténtico despropósito. Si este personaje, no ha mencionado como debería de ser por sentido de orden en la lectura , el Artículo 2 que dice " La Constitución se fundamenta en la indisoluble unidad de la Nación Española", es porque desde su mente visionaria, ve mucho más urgente- ¿por peligroso?- quitar el papel asignado al ejército que respetar la propia Constitución.

Algunos no le damos importancia a estos disparates por considerar majaderos a sus autores y queremos quitar hierro, pero comprendemos a cuantas/os ven en ello un peligro latente.

La irresponsabilidad de personajes de esta calaña es histórica, pero si las vienen dando, ellos son los primeros en poner los pies en polvorosa. En muy última instancia, nada, ni siquiera la posibilidad de una secesión, merece sacrificios que no sean los meramente parlamentarios por las vías de la negociación y el entendimiento.

Por cierto y en caso de que pueda llevarse a cabo ¿no les intriga el resultado del cacareado referendum en el País Vasco? ¿Terminaremos con la cuestión en el caso de que las vascas/os decidiesen seguir siendo parte de la Nación Española? ¿Sentaría el grotesco precedente de dar posibilidad al resto de las Comunidades de hacer lo mismo? Si no fuere por lo triste de la cuestión, Jardiel Poncela tendría una buena veta de inspiración para sus comedias.

En una reciente e informal entrevista de nuestro presidente, ante las preguntas de ¿cómo solucionaría la demanda por parte de las autonomías vasca y catalana de la

EMILIO LEON LEON

reforma constitucional?, el Sr Zapatero con su habitual sonrisa contestó con un lacónico "no temáis por España",... que lógicamente no dejó a nadie satisfecho. Porque la reforma constitucional afectará a la médula espinal del concepto de España como nación, Se habla tanto de modificaciones de los anteriormente referidos artículos 2 y 8, como de "retocar el Preámbulo". También se pretende utilizar eufemismos ridículos que "blandeen el concepto de Estado Español" cambiándolo por el de "Comunidad Nacional". En fin, que es preocupante la situación.

EL PLAN ESPECIAL DEL ALTO GUADIANA

Las numerosas alegaciones al Borrador del Plan Especial del Alto Guadiana, ha dado lugar a que la CHG (Confederación Hidrográfica del Guadiana), anuncie el inicio de una nueva redacción de dicho Plan.

Ha sido la Asociación "Ojos del Guadiana Vivos" la que ha canalizado e impulsado esta resolución. Nuestra felicitación. En el nuevo proceso de redacción que se anuncia tendrán consideración y participación todas las organizaciones y personas interesadas en la temática. A la mencionada asociación se le ha enviado "un calendario de redacción y discusión del nuevo proyecto" junto a un índice de directrices. Los trabajos comenzarán el presente mes de enero. Es de esperar que con la participación de las asociaciones que la integran: ADENA- WWF, Ecologistas en Acción, Asociación Española para la defensa del Acuífero 23 y otras, colectivos conservacionistas junto a científicos e investigadores, se consiga un documento modélico y definitivo que de respuesta a cuantos interrogantes quedaban sin solucionar en el anterior trabajo.

Los Ayuntamientos afectados celebrarán en la primera quincena de febrero una jornada dirigida al fomento de la participación pública.

EUROPA: ¿ESTADO COMUN?

Dentro de unas semanas, comenzarán las rondas de consulta que obligatoriamente todos los paises europeos pertenecientes a la COMUNIDAD deben realizar a su ciudadanía para dar el visto bueno definitivo al modelo de CONSTITUCIÓN, que está elaborado y aprobado en primera instancia por el PARLAMENTO.

Los parlamentarios europeos de cualquier color y procedencia muestran inquietud, no por el resultado -algo que también les debe preocupar-, sino por la falta de interés de los ciudadanos europeos y el posiblemente bajo porcentaje de participación. Los Gobiernos de los Países que integran la Comunidad, están realizando una campaña informativa, que irá incrementándose a medida que se acerquen las fechas de los referéndum. Se comenta que su APROBACION, es un paso definitivo en la consolidación de la UNIÓN EUROPEA y el inicio de la constitución de un GOBIERNO COMUN EUROPEO, con todas las competencias que una actuación de gobierno precisa.

LA COMUNIDAD EUROPEA nace con vocación de ser pieza clave en actuaciones políticas, militares, económicas, industriales, de investigación, sociales y culturales a nivel planetario. Será protagonista de cuantas determinaciones se tomen para resolver conflictos y aportar soluciones. Tendrá peso específico y su contribución será definitiva en el mantenimiento del equilibrio internacional y la paz entre las naciones. Eso es lo que se espera.

No alcanzo a comprender por qué razón será España la pionera en iniciar la consulta. Lo que si está claro, es que tendremos pendientes de nosotros "los ojos del mundo" y los resultados- sean cuales fueren- serán analizados con rigor y minuciosidad.

Soy partidario de la UNIÓN EUROPEA. Desde aquí quiero aportar mi granito de arena, animando a participar y por supuesto - respetando otros pronunciamientos- solicitando el "SI". Los españoles hemos recibido cuantiosos beneficios desde que nos integramos: parte importante del desarrollo económico, de las grandes obras de infraestructuras, de ayudas al comercio y a la agricultura..., se lo debemos a las ingentes cantidades de dinero que nos han llegado vía Bruselas. Y en este caso no crean que debemos hacer bueno aquello que "de caballeros es ser agradecidos", no, es que simplemente nos interesa y conviene.

Biblioteca Virtual de Castilla-La Mancha. Tablas de Daimiel, Las. #181, 1/1/2005.

NUEVO AÑO, VIEJA VIDA

GREGORIO RUIZ
DE LA HERMOSA

No somos -o no queremos ser-, demasiados conscientes cada vez que un nuevo año comienza su andadura, de que es una fecha producto de la tradición, los convencionalismos o las condiciones culturales heredadas, y que la fecha en sí no significa nada. El año podría comenzar en cualquier otro día, pero en fin, en algún momento hay que situarlo, y esta fecha es al menos tan buena como cualquier otra. Los chinos, los judíos y otras culturas, por no hablar de pasadas civilizaciones, llevan otras cuentas. Viene esto a cuento de que cada vez que se aproxima un primero de enero, nos hacemos bienintencionadas promesas, como por ejemplo dejar de fumar, comenzar a estudiar, o seguir una dieta, que suelen ser tres de las más típicas, para comprobar al poco tiempo que en la mayoría de los casos, estas intenciones se marchitan o aletargan, para despertar otra vez una vez que la Tierra haya completado una vuelta más en torno al Sol. Bien. Creo que no debemos tener demasiada mala conciencia al respecto. Al fin y al cabo, con el nuevo año todo continúa más o menos igual, a saber, y citando algunos ejemplos, podemos estar razonablemente seguros de que el botarate de la Casa Blanca seguirá igual de botarate, obedeciendo perrunamente a los amos del complejo militar industrial que lo han situado allí. Los sangrientos chalados de la chilaba seguirán intentando hacernos volar indiscriminádamente en nombre de un Dios al que no tienen el gusto de conocer, y los alucinados terroristas de, por llamarlo de alguna manera, nuestra cosecha, seguirán intentando hacer otro tanto en nombre de no se qué galimatías de superioridad racial, rancia y manipulada historia y victimismo injustificado.

Por otra parte, nuestro vecino del Sur seguirá dejando que sus ciudadanos se ahoguen en el Estrecho de Gibraltar, para así tener un arma con la cual chantajear en futuras negociaciones y conflictos a la Unión Europea en general y a España en particular. Las democracias latinoamericanas continuarán pareciendo dictaduras camufladas en no pocos casos. El hambre y la miseria seguirán recolectando su anual cosecha de muertos. La sinrazón volverá a imponerse, en la mayorías de los casos, a la razón, y seguirá habiendo algún que otro "irrumator" que de vez en cuando te toque las narices.

En definitiva que el panorama es más bien oscuro, pero como de nada sirve ser negativo, salvo para empeorar las cosas, vamos a esperar que este año nos pueda traer algo positivo a todos los niveles, y por eso, desde estos mis mensuales garabatos, deseo a todos los lectores de las TABLAS DE DAIMIEL y a los daimieleños en general un Feliz Año Nuevo.

A ver si es verdad, ¡leche!

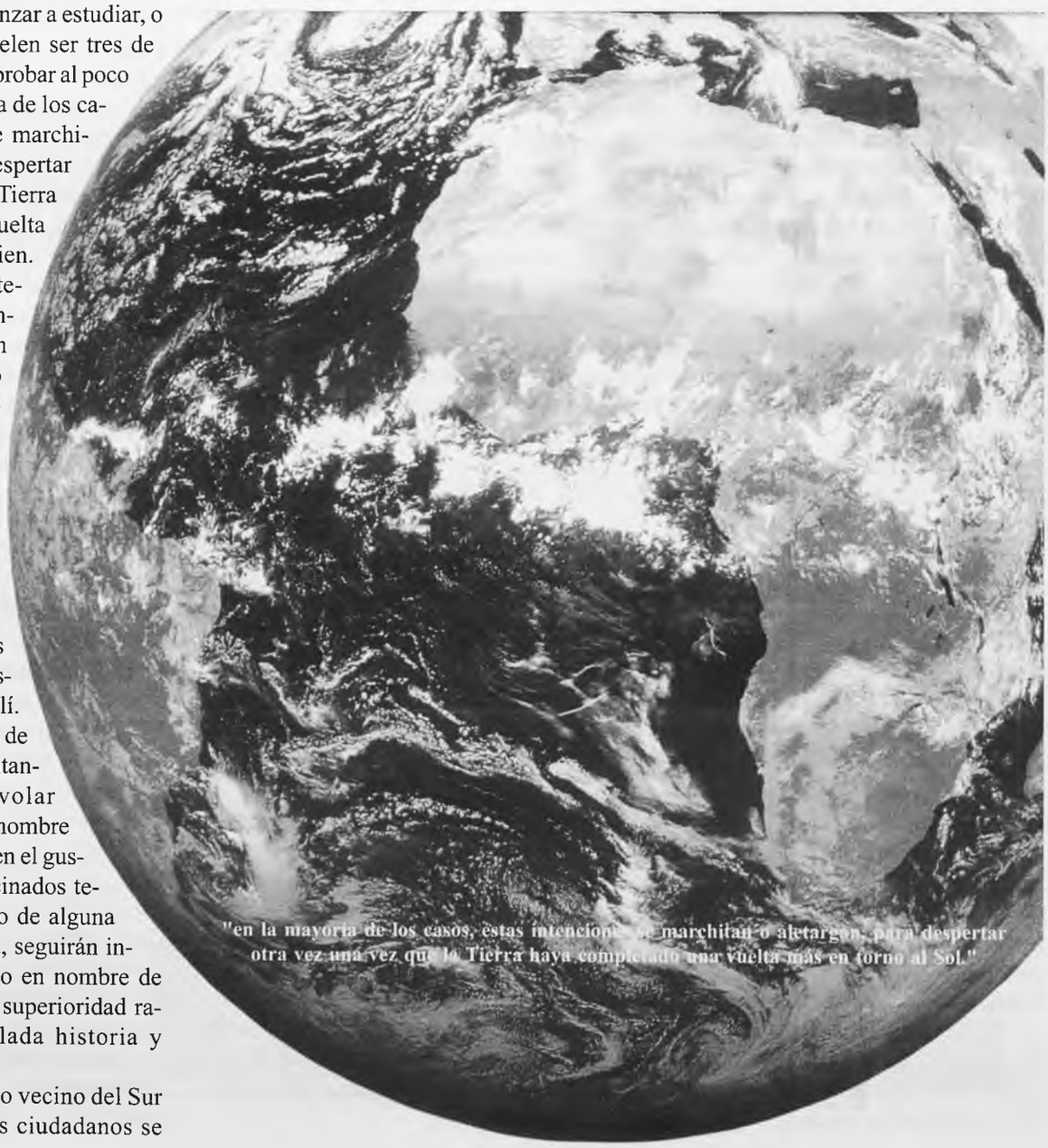

"en la mayoría de los casos, estas intenciones se marchitan o aletargan, para despertar otra vez una vez que la Tierra haya completado una vuelta más en torno al Sol."

Biblioteca Virtual de Castilla-La Mancha. Tablas de Daimiel, Las. #181, 1/1/2005.

AMPLIACION DE LA DEPURADORA

En reciente visita a la nuestra localidad efectuada por la consejera de Obras Públicas, María Encina Alvarez, fue acordada con el Ayuntamiento la mejora, ampliación o nueva construcción de una depuradora de agua, mediante un convenio a firmar a principios de 2.005 con la Junta de Comunidades, en el cual está prevista la inversión de unos 3.000.000 de euros.

La depuradora será ampliada o se construirá una nueva, lo que da a entender que la actual es insuficiente para nuestra localidad.

PLAN INTEGRAL DE EMPLEO

La Junta Local de Gobierno, también ha solicitado a la Junta de Comunidades las ayudas para el Plan Integral de Empleo correspondiente al año que ahora comienza, para conseguir dar empleo a unas 200 personas aproximadamente durante un espacio de tiempo que variará entre los 3 y los 6 meses, quedando reservados un 55 por ciento como mínimo para mujeres, y otro 15 por ciento para casos sociales. La cantidad solicitada a la Junta es de 566.000 euros, mientras que el Ayuntamiento tiene previsto aportar 114.000.

ACCIDENTES

Debido a los recientes accidentes ocurridos en la A-43, a su paso por nuestro término municipal y que fueron en parte ocasionados por la espesa niebla, la Subdelegación de Tráfico está estudiando la frecuencia e intensidad de estos para, en su caso, establecer un sistema de seguridad parecido al que se establece en la A-4 en Santa Cruz de Mudela, donde las intensas nieblas y la velocidad se combinan para provocar cada año numerosos y trágicos accidentes, y en el mejor de los casos, situaciones de alto riesgo muy delicadas. El plan consiste en anular los carriles izquierdos de cada sentido de la circulación con conos, obligando así a una forzosa reducción de la velocidad en el tramo peligroso, para prevenir los accidentes múltiples que se dan a causa de la baja visibilidad.

PASO A NIVEL

Varios paisanos me han hecho la pregunta de que si una vez puesto en funcionamiento el paso inferior para acceder a la carretera de Valdepeñas, se suprimirá el paso a nivel de barreras automáticas o por el contrario seguirá prestando servicio. La información de que disponemos en el periódico, que no son otras que fuentes municipales, nos indican que se cerrarán ambos pasos a nivel, con lo que la única salida que quedará operativa, con dirección a Valdepeñas, será el paso subterráneo de nueva creación, quedando la calle Estación cortada a la altura de la vía, al menos, hasta que el viario de ronda se complete.

Una serie del segundo premio de Navidad, vendido en la Administración de Daimiel

LOTERIA

Revuelto andaba Daimiel el pasado día 22 de Diciembre. Y no era para menos. La diosa Fortuna dedicó un pequeño pensamiento a nuestra localidad, y en consecuencia, hasta ésta viajó una pequeña porción del segundo premio. Los bulos, rumores y suposiciones se desataron, y más de uno anduvo durante un rato desorientado, nervioso o simplemente alerta, pues tan pronto te comentaban que había "tocado" en este bar como en este otro, ahora en esta tienda y ahora en la otra, o que era tal o cual Administración la dispensadora de la buena suerte. Al final todo se aclaró, y resultó ser la Administración "Virgen de lasa Cruces" la vendedora de los décimos del número 45.564, y 960.000 euros la cantidad que la caprichosa diosa asignó a nuestra localidad, o mejor dicho, a la vecina Torralba de Calatrava, pues al parecer los décimos volaron hasta allí, por lo que el día 22 de diciembre, a pesar de estar presententes todos los medios de comunicación locales, provinciales y hasta regionales, ningun afotunado se personó en la Administración. Enhorabuena a los afortunados.

Biblioteca Virtual de Castilla-La Mancha. Tablas de Daimiel, Las. #181, 1/1/2005.

A LA ASOCIACION ARTISTICO-NAVIDEÑA PASTORES DEL BELEN

Acudo a la cita que tengo con algunos miembros de la Asociación en el lugar de ubicación del Belén Viviente, en la Plaza de Santa María. Entre los que se encuentran allí, todo es actividad, trabajo y un continuo ir de acá para allá, acarreando herramientas, tablones y mil cosas más, pues la fecha fijada para la inauguración se echa encima. Me recibe Vicente Valiente Mejía, quien empieza a orientarme acerca de las labores y objetivos que se persiguen.

Algunos "pastores" del Belén Viviente Daimieleño

-Todo lo que ves por aquí –me dice Vicente-, el castillo, la posada, etc., lo hacemos nosotros, lo construimos y lo pintamos. Cada uno da su opinión, y cada uno tiene una habilidad, como carpintería, o pintar los elementos del Belén una vez que están terminados, acarrear maderas y todo eso… Llevamos ya más de un mes, aunque haga frío, por ejemplo el castillo lo hemos pintado donde Terriza en estos días que ha hecho tanta niebla.

-Este año –interviene ahora Antonio Pinilla- el Ayuntamiento nos ha dado subvención para la casilla y el castillo, pero siempre surgen problemas, como por ejemplo el año pasado con el vandalismo. Todos los años hay, pero a pesar de todos los problemas vamos a seguir adelante.

Tengo entendido que lleváis ya bastantes años con esto…

- Si, ya llevamos 17 -continúa Antonio dirigiéndolo nosotros-, aunque anteriormente lo hacían los Amigos del Arte, luego se cerró y lo abrimos nosotros. Miguel Moreno fue el que comenzó y nosotros seguimos adelante en su nombre y en nombre del pueblo de Daimiel, pues el Belén es para nosotros y repito, para el pueblo de Daimiel.

¿Viene mucha gente a verlo?

- Si, incluso de Valencia, Sevilla y Jaén, y aparte les invitamos a unas migas con toda la ilusión. Este año como ves lo hemos ampliado, lo hemos hecho más grande, y el Ayuntamiento nos ha dejado unas vallas.

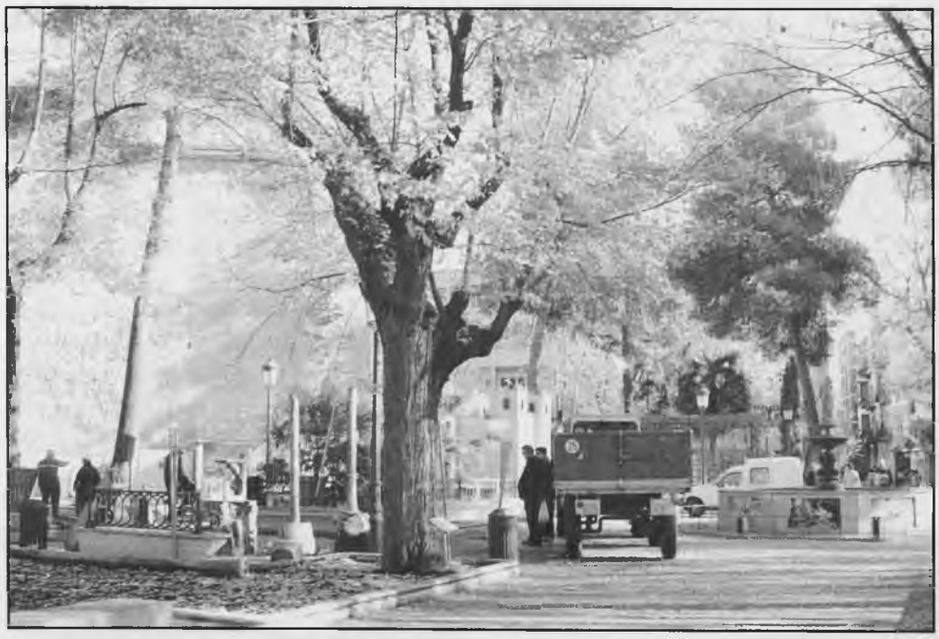
Miembros de la Asociación Pastores del Belén Viviente en plena actividad de montaje

En cuanto a los personajes…

-San José es el mismo, la Virgen no, y el niño cambia cada año. Este año el niño Jesús tiene dos meses. Así queda más auténtico. Uno de los problemas que tenemos es que cada vez somos menos, aunque hay algunos niños que se apuntan, pero la ilusión que siempre quede. Ya digo que este año es más grande, al igual que la casilla del pastor, que va a estar más para el personal.

Todos los años nombráis un Mayoral Mayor.

-Efectivamente, cada año nombramos a una persona como Mayoral Mayor y se le hace entrega de una placa. En este, hemos nombrado al alcalde, pero no tiene por qué ser necesariamente un político.

Bueno, pues ya no os entretengo más porque os veo muy ocupados. ¿Algunas últimas palabras?

-Lo dicho anteriormente. Que el Belén lo hacemos por y para nuestro pueblo, y que lo hacemos con toda la ilusión.

Pues nuestro agradecimiento a los componentes de la Asociación por el tiempo que nos han dedicado y desearles que esa ilusión y esa apabullante energía que desprenden continúen por muchos años.

GREGORIO RUIZ DE LA HERMOSA

Biblioteca Virtual de Castilla-La Mancha. Tablas de Daimiel, Las. #181, 1/1/2005.

CURSO DE VOLUNTARIADO

El Ayuntamiento de Daimiel en colaboración con la Consejería de Bienestar Social, ha programado un curso de voluntariado gratuito y de 16 horas de duración que se realizará en el Centro Popular "La Motilla" y será impartido por la profesional en la materia Leticia García, siendo 25 las personas que han podido beneficiarse de este curso. Es un taller básico de iniciación en el que los alumnos deben tomar conciencia de lo que es el voluntariado y del compromiso que contraen. Según el animador socio-cultural Germán Barchino "se trata de que se acerquen a estas asociaciones, conozcan aspectos más detallados que conllevan la legislación o las realidades sociales que motiva la acción voluntaria"

PROGRAMA DE GARANTIA SOCIAL

Diez son las plazas de "Operarios de baja tensión" que oferta la Concejalía de Promoción económica y Empleo para jóvenes de 16 a 21 años que no hayan terminado los estudios de la ESO y estén desempleados.

El curso, de un año de duración es de carácter gratuito y está compuesto de dos fases: Formación en el oficio y prácticas. Las prácticas se realizarán en Empresas dedicadas a la instalación eléctrica en edificios y viviendas, la parte formativa consta de varios temas: Principios básicos de electricidad, estudios de la nueva regulación para la instalación en viviendas, Instalación eléctrica en viviendas e iniciación a la instalación en locales comerciales, edificios públicos y naves industriales. Uno de los objetivos es el de " prepararles para el ejercicio de una actividad profesional a la vez que adquieren hábitos de trabajo". Una vez finalizado el curso se les facilitara un certificado que les habilitará para acceder a un ciclo de grado medio en formación profesional mediante una prueba de conocimientos.

MALENA

TEATRO

Dentro de la campaña de teatro de Otoño se presentó en el programa matinal la obra Despertando Sueños por la compañía Arte, Fusión, Títeres para los espectadores mas pequeños de Daimiel que se sintieron identificados con " Juanito" protagonista de la obra y que hizo que todos los pequeños pasaran una gran velada en el Teatro Ayala.

VIOLENCIA DE GÉNERO

La segunda causa de mortalidad violenta de mujeres en España es la violencia de género conmemorando el día contra La Violencia de Género y a través de una campaña informativa y de sensibilización en Daimiel, organizado por la Concejalía de la Mujer se celebró un Videoforum con la proyección de la

Teatro Ayala

DOMINGO PUJA
REPRESENTANTE DE:
CARBURANTES QUEVEDO
REPARTO DE GASÓLEOS A DOMICILIO Y FINCAS
San Isidro, 2 - Tfnos.: 926 851 252 / 680 424 087
13250 DAIMIEL (C. Real)

CARPINTERIA METALICA Y ALUMINIO
GONZALEZ S.L.
VICTOR GONZALEZ DE LA ALEJA
Acristalamiento de terrazas
Persianas y Mamparas de Baño
Pelayo, 28
Telf. 85 38 19
13250 DAIMIEL
(Ciudad Real)

Biblioteca Virtual de Castilla-La Mancha. Tablas de Daimiel, Las. #181, 1/1/2005.

película " Te doy mis ojos" de Itziar Boyain.

La abogada del Centro de la Mujer de Daimiel, cree importante una concienciación de la población ante las situaciones de maltratos y sus resultados de muertes. Para la psicóloga del centro de la mujer Esther Gordillo, "El miedo es una causa que impide denunciar y hacer frente a un problema que puede acabar con la vida de una mujer".

Los recursos utilizados por el área de la Mujer, en colaboración con asociaciones de mujeres del municipio para incidir en la violencia de género, son: paneles informativos que se han situado en puntos estratégicos de la vida social y cultural de Daimiel, foros de divulgación y un punto informativo sobre violencia. Existen diferentes tipos de violencia de género, física, psicológica, económica, sexual y social que ocurren en cualquier nivel social.

PROYECTOS SOCIALES EN DAIMIEL

La obra social de la Caja Castilla La Mancha, ha destinado 17.500 euros para tres proyectos sociales en Daimiel de los 60 presentados en toda la provincia.

Uno irá destinado a la casa de Abraham, centro dirigido a la reinserción de personas en situación de marginación social, sin techo que quieren rehabilitarse.

Otro proyecto es el de Cocemfe-Oretania, cuya ayuda servirá para fomentar el asociacionismo entre 17 colectivos ya que son "Conocedores de las inquietudes de los asociados que trabajan en mejorar las condiciones de vida de los discapacitados".

El último de los proyectos, fue el presentado por la asociación Horuelo (centro de acogida de menores). Es un proyecto de acogimiento residencial para menores inmigrantes, no acompañados, que acogen a diez jóvenes en situación de desamparo con el fin de insertarlos en la comunidad.

TRABAJO DISCOGRÁFICO

"A través del silencio", es el título del primer disco grabado en la ciudad toledana de Miguel Esteban por el Coro de Cámara Laminium, tras ser un proyecto que tenían especial empeño en realizar. Se compone de 17 temas que abarcan desde las religiosas hasta las profanas pasando por las habaneras.

Se ha editado un disco con 17 temas, por el Coro Laminium

A UN AMIGO Y COMPAÑERO

El otro día en tu despedida, en la Iglesia de Santa María , por última vez hemos cantado juntos; no estabas entre Antonio y Jesús, era tu último acto social, tu voz no sonaba y técnicamente nos hacía falta pero tu presencia nos alentaba a pesar de la tristeza y de la realidad de la ausencia.

Te fuiste siendo joven, dejando muchos amigos, tu música, tus compañeros, tu familia.

Fuiste un buen bajo en el coro, un buen compañero en la coral, un estupendo esposo y padre en tu casa, un creyente de fe en la comunidad religiosa, por eso hasta el final fuiste un ejemplo para los que sufren, para los que tienen fe y esperanza y luchan por seguir entre los suyos, pero no decaen mientras llega el final.

Todos te hemos querido **Anastasio** y te seguiremos queriendo y añorando tu potente y gran voz.

Siempre tendrás entre nosotros UN SITIO ESPECIAL , sabemos que desde el cielo nos acompañarás y nos echarás una mano. La Coral Molto Vivace te quiere y nunca te olvidará. DESCANSA EN PAZ, ANASTASIO

Siempre quedará un recuerdo en la Coral, para Anastasio, que nos acaba de dejar.

Biblioteca Virtual de Castilla-La Mancha. Tablas de Daimiel, Las. #181, 1/1/2005.

Castilla La Mancha, es una de comunidades más fuerte en este deporte

CAMPEONATO DE KING BOXING, EN DAIMIEL

El pasado 18 de diciembre, se organizó en el Pabellón Cubierto de Daimiel, el Campeonato de Castilla La Mancha de King Boxing.

En el acto de presentación estuvieron presentes: El concejal de Deportes, el coordinador de Deportes del Ayuntamiento, Angel Jiménez, delegado de la Federación Regional de este deporte y el campeón regional de menos de 81 kg., el daimieleño Ramón López.

Comentar que nuestra región es una de las más potentes a nivel nacional, y muestra de ello, es la tercera posición que se consiguió en el pasado Campeonato de España.

Los daimieleños que quisieron presenciar dicho campeonato, lo pudieron hacer por un módico precio que oscilaba entre 3 y 3,5 euros.

CENTRO OCUPACIONAL AZUER

El pasado 21 de diciembre, 18 alumnos del Centro Ocupacional Azuer, representaron la obra de teatro "La rebelión de las máquinas", ante un público que abarrotó el Teatro Ayala.

Son ya cuatro años consecutivos, en los que las personas con discapacidad despiden el año representando esta obra y, según la directora del centro, Angela Doménech, "Favorece la creatividad e interrelación de los propios chicos y chicas con discapacidad que participan, ya que trabajan aspectos como psicomotricidad, solidaridad, habilidades sociales, compañerismo, expresión corporal e interpretación, entre otros".

ASCENSION GARCIA C. GALLEGO

ROSARIO FERNANDEZ BRAVO, EXPONE SUS OBRAS EN DAIMIEL

La daimieleña, afincada desde hace años en París, Rosario Fernández Bravo, expone en la Casa de Cultura, su obra con el título de "Cuerpos y rostros". La pintora, define su obra como "abstracta, figurativa y basada en el cuerpo femenino en su belleza y sus matices".

Rosario Fernández Bravo, ha expuesto en Daimiel, París, La Habana, Ciudad Real y Malagón. En el año 1987, obtuvo el primer Premio Ciudad de Daimiel, en 1989 recibió el primer Premio de Pintura Boulogne en Francia y en 1990 el primer Premio de técnica pastel Boulogne.

Además en 1988, la revista Villa de París, selecciona entre más de 30 pintores, una de sus obras para ser publicada en dicha revista.

Un larga trayectoria es la que lleva esta daimieleña en el Arte de la Pintura. La exposición estará expuesta hasta el próximo día 12 de enero, de 19 a 21 horas los días laborables y de 12 a 14 h. los festivos.

La exposición de esta obra, estará expuesta hasta pasadas las fiestas de Navidad

Biblioteca Virtual de Castilla-La Mancha. Tablas de Daimiel, Las. #181, 1/1/2005.

ENTREVISTA A LOS COMPONENTES DEL GRUPO TEATRO DEL ALBA - COEFORAS

En Daimiel ha surgido un nuevo grupo de teatro que está teniendo bastante éxitos en sus actuaciones. Algunos de sus componentes son conocidos en el ambiente del teatro, pues han pertenecido a otros grupos de nuestra localidad.

Ya se han estrenado en Daimiel y, como he comentado antes, con bastante éxito. Parece ser, que ya tienen previstas algunas actuaciones fuera de nuestra población. A continuación, vamos a charlar con algunos de sus componentes.

Los componentes del grupo Teatro del Alba - Coéforas

¿Cómo surge este grupo de teatro?

JESUS MARIA: Como ya hemos comentado en otros medios, surge a raíz de una puesta en común de inquietudes, puntos de vista, metas etc. de unas personas, algunas de las cuales ya habíamos compartido escenario con motivo de "la Pasión", proyecto de la cofradía María Desolada, en el que participamos siete componentes de ***teatro del alba***. ***Coéforas***: Irene Díaz de Mera, Asunción García Consuegra, Esther Díaz de Mera, Manolo Díaz, Miguel Ángel Bustamante, Elisabet

Unicaja

Mártires, 17
13250 DAIMIEL
(Ciudad Real)

Teléfono:
926 850 007
Fax:
926 850 007

INSER

PROXIMA CONSTRUCCION
DE PISOS, LOCALES
Y COCHERAS EN:
CALLE PRIM Nº 22 Y 24

INFORMACION Y VENTA
Plaza María Cristina, 5

Urbanizaciones y Desarrollos INSER, S.A.
Plaza María Cristina nº 5
13250 Daimiel (C. Real)
Teléfono Oficina: 926 854 065

Biblioteca Virtual de Castilla-La Mancha. Tablas de Daimiel, Las. #181, 1/1/2005.

Sánchez de Pablo y yo, Jesús María Cencerrado.

¿Cómo se ha desarrollado la puesta en escena de su primera obra?

ASUNCIÓN: Han sido unos meses de ensayo muy gratificantes, pues al final el resultado ha colmado las expectativas que habíamos puesto, tanto César como cada uno de nosotros en este particular montaje de ***Bodas de sangre***.

Sin duda ha sido laborioso, pues hemos elegido una obra difícil, complicada, sobre todo, siendo la primera vez que actuaban algunos; pero en el momento de elegir la obra, preferimos embarcarnos en algo importante, aunque indudablemente sabíamos que eso nos iba a suponer más esfuerzo. César dijo: "Adelante" y la confianza que él depositó en nosotros, nos dio seguridad y fruto De esa confianza mutua, ha quedado un trabajo del que nos sentimos satisfechos.

¿Qué experiencia tienen los miembros del grupo?

JESUS MARIA: Algunos llevan muchos años: Esther, Irene y Miguel llevan desde los nueve o diez años, ahora tienen 19 . Asun lleva ocho años en el mundo del teatro dirigida por César Alcázar. Manolo, Elisabet y yo empezamos con la obra de la "Pasión" hace dos años; y, para los demás, prácticamente ha sido la primera vez que actuaban; pero como se pudo comprobar en el estreno el 16 de octubre, no desmerecieron a pesar de estrenarse en el mundo de la interpretación y con una obra tan difícil como es ésta de Lorca.

¿En qué obra están trabajando en la actualidad?

ASUNCION: Hace unos meses, cuando empezamos a leer los textos de "Bodas..." decidimos que a continuación íbamos a acometer algo de **Cervantes** y nos decantamos por los ***Entremeses.***

Realmente sólo han pasado nueve meses desde que comenzamos con los ensayos de "bodas..." pues en seis meses y con el verano por medio, la preparamos y estrenamos.

Los actores saludan de la mano, al término de su última actuación.

Ahora, estamos trabajando en el montaje de los ***Entremeses.*** Pretendemos tenerlos preparados para marzo.

Como el anterior espectáculo, éste entraña también gran dificultad; en este caso es el lenguaje utilizado en estas obras clásicas: castellano antiguo, difícil de decir, y de entender por el público. Sin embargo, creo que merece la pena el esfuerzo, pues tener entre manos, trabajar con algo que posee tanta riqueza como es la obra de Cervantes, hace que te adentres en ese mundo literario y lo vivas y los disfrutes, como nosotros lo estamos haciendo.

¿Considera que Daimiel tiene una especial sensibilidad para el teatro?

JESUS MARIA: Creo que el hecho de que surjan formaciones culturales que se dediquen a ello, indica que existe una inquietud, y hace que el panorama cultural se enriquezca. En nuestro caso, el que después de asistir a ver la obra, alguien nos dijera por ejemplo: Que nunca habían ido al teatro, pero que a partir de ahora no se iba a perder una, creo que es un buen síntoma, porque el conseguir que la gente se acerque al teatro y lo conozca crea afición. Y si, creo que en Daimiel cada vez hay más gente implicada en el teatro.

¿Qué proyectos tienen de cara a un futuro cercano?

ASUNCIÓN: Aparte de los "Entremeses" de Cervantes, que como ya he dicho los tendremos preparados para marzo, retomaremos los ensayos de "Bodas de sangre" para actuaciones que tenemos, una de ella en **Daimiel,** el **29 de enero,** en el Teatro Ayala. Otra el **24 de febrero** en **Ciudad Real** y en abril tenemos alguna más ...

Decidimos representarla otra vez en Daimiel, ante la demanda de gente que no había podido ir a verla el día del estreno.

Para más adelante tenemos proyectos a medio madurar dentro de este año 2005, pero prefiero hablar de ellos cuando estén más definidos y trabajados.

También tendremos que alternar todo esto, pues las representaciones de la "pasión" comienzan el 12 de febrero y se alargan hasta la Semana Santa.

ASCENSION GARCIA C. GALLEGO

CONSTRUCCIONES METALICAS
GARCIA CONSUEGRA, S.L.
CARPINTERIA ALUMINIOS • MOBILIARIO • MAMPARAS DE BAÑO
CERRAJERIA • CERRAMIENTO TERRAZA • ESTRUCTURAS METALICAS
Trinidad, 16 • Telf. y fax: (926) 85 04 67 • 13250 DAIMIEL (Ciudad Real)

Biblioteca Virtual de Castilla-La Mancha. Tablas de Daimiel, Las. #181, 1/1/2005.

EL "MASIEGUERO"

ANTONIO CLEMENTE GONZALEZ

Ante todo, desearles a todos un feliz año nuevo, y que tengan buenos ánimos y salud, para poder seguir leyendo nuestras incursiones en los oficios y profesiones del pasado.

Nos acercamos en esta ocasión a los "masiegueros", aquellos artesanos de la "masiega", la anea, el junco y el carrizo, que empezaban segando estas especies, para después proceder a su elaboración tejiéndolas. Antiguamente, con todas estas plantas se confeccionaban útiles muy necesarios en los hogares.

En Daimiel, había muchos paisanos que sabían trabajar la "masiega", pero era en El Alto, donde mayoritariamente sabían hacer "quizneja" tanto hombres como mujeres.

Para trabajar la anea, el junco o el carrizo, algunos se ponían en la calle, ataban en una ventana una punta, para así poder tensar y que no quedara el tejido flojo..., pero dejemos que sea Juan José Alegre Rodríguez-Peral, nuestro entrevistado en esta ocasión. Tiene setenta años, y como antes era tradicional, el oficio pasó de su padre, más conocido por "el Juez", a su hijo, quien además del oficio, heredó el apodo.

Juan José, cuéntenos ¿cómo y cuándo empezó a realizar estos trabajos?

Empecé junto a mi padre, cuando tenía unos diez años. Te estoy hablando de hace sesenta años; y por aquellos tiempos, como mucho lujo, se podía tener un borrica para ir a la rivera a segar. Cosechábamos lo que mejor había: Anea, carrizo o "masiega". Segábamos una carga y regresábamos con ella al pueblo, pero andando. Una vez en la casa, la poníamos a secar, para que se pusiera blanca, mientras tanto, regresábamos a segar otra carga. Cuando acumulábamos suficiente género, nos poníamos a tejer, para después confeccionar los pedidos que nos habían realizado.

¿Qué es lo que más confeccionaban por aquellos años?

Hacíamos muchos aparejos para las caballerías, como albardas, serones o las capachas. En aquella época, la mayoría de los jornaleros del campo, tenían una borrica o un borrico; entonces, sobre la albarda se colocaba un serón, que es una bolsa doble con mucha capacidad y que cuelga por ambos lados del animal, y que se empleaba para el transporte de las más variadas mercancías. Esto se utilizaba tanto en Daimiel como en el resto de España.

Por la especial orografía del terreno, el serón era muy utilizado por ser el único medio para llevar y traer cosas del campo, pues con el carro no podía accederse a muchos lugares. También, si la economía del campesino era modesta, tenía que conformarse con el serón, ya que no todo el mundo podía costearse un carro, al ser su precio muy elevado. Los caleros eran de los que más usaban los serones, pues los llevaban llenos de piedras a las caleras, para después traer la cal al pueblo y venderla por las calles.

También estaban las capachas, de distinto formato al serón, pues este tenía forma de embudo, mientras que aquellas eran rectangulares y las llevaban los jornaleros del campo, cuan iban a trabajar, para transportar el azadón, las tijeras de podar, el agua y la merienda. De regreso a sus casas, si podían, traían leña para la lumbre; siempre venían cargados, pues antes hacía mucha falta para calentarse y poder guisar, ya que era lo único que había.

Con el carrizo hacíamos zarzos, pues además de para los tejados, era para lo único que valía, y el junco también era bueno para esto. Recuerdo que otras de las cosas que hacíamos con frecuencia, eran serijos, esteras para la casa y con el esparto crudo, elaborábamos esportillos para ir a la compra. Todo lo cosíamos con una soguilla fina, hecho por nosotros y con una aguja, como siempre se ha dicho y así lo recoge el diccionario, de la pleita.

Juan José, ¿qué tal salían económicamente?

¡Qué te voy a contar! No comiendo ni bebiendo cubríamos gastos, como suele decirse. Cualquier cosa que hacías, te pagaban cinco o seis pesetas, pero se iba saliendo.

Juan José Alegre Rodríguez Peral, es nuestro experto "masieguero"

Había además, quienes se dedicaban a traer de la rivera flor de malvavisco y amapol, como mi suegro y mis cuñados, más conocidos por los "Toribios", que secaban, seleccionaban y mandaban a Barcelona y Murcia para confeccionar medicinas.

¿Eran largos los desplazamientos en busca de materia prima?

Salíamos hasta Las Tablas, Flor de Rivera y Puente de Hierro, es decir, a todos los humedales, un buen paseo.

Muchas gracias Juan José, por su paciencia e información. Le deseamos un feliz año y que no olvide ese oficio tan bien aprendido. A ustedes, les emplazamos para la próxima entrega, que será casi en Carnavales.

Biblioteca Virtual de Castilla-La Mancha. Tablas de Daimiel, Las. #181, 1/1/2005.

CAPITULO XV (Continuación)
MAS ESCENAS CINEGETICAS

(Comentario: sigue el señor Noblejas añorando a sus colaboradores en el deporte de la caza menor, en esta ocasión recuerda a los pájaros de perdiz en la caza con reclamo).

"El segundo pájaro bueno que tuve se llamaba "Serio", por que cada vez que me acercaba a la jaula se volvía y alambreaba y tenía cara de enojado. Tenía un gran defecto y era que salía pocas veces cantando sin oír el campo, pero en cuanto lo oía, iniciaba su canto con ese "Juii..." que indicaba la presencia de caza; y yo tenía la seguridad de cazar, por que aquél pájaro cazaba, y cantaba, como yo no he oído ninguno en mi vida, ni mío ni ajeno, que le imitara. Tenía tantos recursos que, cuando notaba que la caza era cobarde o tenía poco celo, no hacía más que pitar muy bajito, "*echarreclamos embuchados*" como si tuviera miedo y, muchas veces, le veía agacharse en el baleillo para consentir la caza. Cuando las perdices del campo cantaban mucho y se movían, él callaba; cuando una hembra trabajaba para llevarse su macho le regañaba y no la dejaba cantar, pero cuando notaba que se retiraban, sacaba todo su repertorio y rara vez se alejaban y así se daba el caso de que, en épocas que la caza estaba fría y con ningún pájaro, se mataban perdices, entonces salía con el "Serio" y nunca me hizo volver con el zurrón vacío.

En una ocasión vino el tío Bañón, tratante de pájaros, que traía una docena y por el que menos pedía eran 200 pesetas. Los probamos todos y aunque alguno era regular, no valían el dinero que pedía por ellos. Cuando discutíamos la bondad de los pájaros, invité al tío Bañón a que oyera al "Serio"; aceptó y cuando salíamos del puesto, al terminar me dijo: "Si yo tuviera este pájaro sacaba por él mil pesetas" y me ofreció 500. Cuando el pájaro tenía siete años vino a una vendimia mi cuñado Angel, que estaba de capitán de la Guardia Civil en Bélmez, y propuso que le dejara el pájaro, pues como allí la temporada es más temprana, para mediados de febrero me lo devolvería con otro que tenía él muy bueno. Yo accedí al tratarse de él, (pues nos queríamos desde la infancia más que hermanos), y al poco tiempo cayó enfermo y murió el 4 de noviembre. Cuando fui a Bélmez con motivo de su muerte supe que también había muerto el "Serio". Mi suegro me dijo que me trajera los dos pájaros que le quedaron, pues allí se morirían, y entre ellos uno, el "Cabila", tercer pájaro superior que he tenido.

El "Cabila", aunque no tenía los recursos del "Serio", tenía la ventaja sobre este de que nunca se sentaba en el puesto sin que estuviera cantando, era otro pájaro cazador que no barraqueaba, tanteaba la caza y sólo le decía a la que comprendía que tenía celo. Nunca estaba callado diez minutos, aun sin sentir el campo, y recibía muy bien y se quedaba cantando después de disparar.

(Comentario: A final del siglo XIX y principios del XX la comarca de Daimiel estaba ocupada por grandes extensiones de montes de encinas: La Duquesa, Zacatena, Los Ardales, la Rabera, Casa Blanca, el Chaparral, Monte Arenas, etc. Aquel escenario era un paraíso como criadero de especies de caza menor. La cinegética era un deporte costoso y reservado a un corto número de aficionados que lo practicaban durante casi todo el año en diversas modalidades. Los aficionados carentes de recursos económicos la ejercían como auxiliares y se les llamaban "las escopetas negras", pues también se dedicaban al furtiveo, pues para algunos era su medio de vida. Ellos se hacían su munición, las escopetas procedían de las que, por sus defectos, desechaban los poderosos y que ellos reparaban sacándoles partido, carecían frecuentemente de las pertinentes licencias y cazaban en cotos ajenos. Por ello, casi siempre andaban a salto de mata, hasta que se acomodaban al amparo de un grupo "legal". Algunos de ellos alcanzaron cierta notoriedad, como los Escuderos, "Cañones", "Tirilla", etc).

JESUALDO SANCHEZ BUSTOS

Biblioteca Virtual de Castilla-La Mancha. Tablas de Daimiel, Las. #181, 1/1/2005.

D. CECILIO LOPEZ PASTOR, NOMBRADO CRONISTA OFICIAL DE CIUDAD REAL

Nuestro amigo y gran decano de los periodistas de Ciudad Real D. Cecilio López Pastor está todavía al día de cuento ocurre en Ciudad Real y en España, es fiel a su cita con la prensa. Está pendiente de cuanto ocurre, y su gran experiencia le da pose suficiente para valorar las cosas en su medida, mientras se permite una mirada al pasado, a veces irónica.

- ¿Que significa que a uno le nombren cronista oficial de la ciudad en la que ha nacido y en la que ha pasado toda su vida?

Indudablemente a mí me ha supuesto una satisfacción, porque toda mi vida ha transcurrido en esta ciudad. Me considero tan ciudadrealeño como el que más, porque además tuve la suerte de nacer en una casa de la Plaza Mayor. Estuve en el diario Lanza desde su fundación, en mayo de 1943, hasta que me jubilé con 69 años; por otra parte estuve 11 años de director de la Hoja del Lunes de Ciudad Real, que editaba la Asociación de la Prensa y que tuvo una gran acogida. Después tuve la suerte de formar parte de una Corporación en la que había gente con muchas ganas de trabajar. Recuerdo que ahora que hay tanta calle peatonal, que mi compañero de la Corporación de aquella época, de los años 70, Zacarías S. de la Cuerda, que llevó una propuesta al pleno para que se hicieran peatonales la calle de la Cruz y el primer tramo de la calle Postas; nos quedamos muy sorprendidos porque eran dos calles de mucha circulación, pero en fin, nos convenció. Para mi fue también una satisfacción formar parte de la comisión que fue a Madrid a solicitar que se diese el abastecimiento desde el pantano de Gasset.

- Una vez con la investidura de cronista oficial, ¿qué podemos esperar de usted?

Realmente es un cargo honorífico que está llamado a recordar cosas o promover otras; y eso es lo que espero, poder recordar cosas pasadas y respaldar buenas iniciativas, porque a la edad que tengo ya no puedo hacer muchas más cosas.

- De aquella Ciudad Real de septiembre de 1932 a la de diciembre de 2004, ¿Cuánto hay que contar?

Hay una diferencia tremenda: en población incluso; cuando estaba estudiando en los Marionistas recuerdo que el libro de greografía daba a Ciudad Real 16.000 habitantes; claro, la ciudad estaba constreñida al perímetro de rondas y hasta los años veintitantos no se les ocurrió a los de Ciudad Jardín irse fuera de la ronda.

- ¿Cómo ve los medios de comunicación de ahora, con tres diarios en Ciudad Real?

Me sonrío porque mi primera labor en El Pueblo Manchego, era a las tres o tres y media de la tarde tenía que tomar por teléfono unas conferencias con las noticias más importantes del día, nos la servía la Agencia Logos, de la Editorial Católica. Después se consiguió que nos diera un teletipo y eso ya era mucho más cómodo, aunque había que estar pegándolo. En el año 36 se suspende el periódico para darle otro matiz político. Después de la guerra yo intenté que se volviera a editar El Pueblo Manchego, pero nos manifestaron que era necesarias unas gestiones muy delicadas, muy largas. Hasta que ya en mayo del 43, por medio de José Gutiérez Ortega, surgió el diario Lanza. Entonces los periódicos no tenían las paginas que tienen ahora. Ahora cuando veo como trabajáis, con tantas cosas y tantos medios, me asombro.

-¿Que le aconsejaría a un joven periodista recién llegado a Ciudad Real?

Que sea prudente hasta que se pueda ir soltando en el conocimiento del ambiente que le rodea, de lo que es la ciudad en la que va a trabajar, porque si no es de Ciudad Real, no conoce nada, pero al mismo tiempo que siempre debe estar con la verdad.

D. Cecilio López Pastor, viene ayudando a nuestro periódico, mes a mes con su experiencia

¿Qué noticia le gustaría dar de Ciudad Real?

Hay dos o tres que me gustaría mucho; una de ellas que volviera a tener Ciudad Real guarnición militar, que le daba prestigio a la ciudad. También me gustaría decir que las autovías ya se han hecho, y al mismo tiempo que los empresarios tengan el apoyo de las instituciones y los trabajadores tengan sus puestos estables. Por otra parte, también me gustaría que haya buena relación entre la Iglesia y el Gobierno, eso es muy importante, el Gobierno tiene que reconocer que la religión católica tiene un peso específico indudable.

VIGAR DAIMIEL
MANTENIMIENTO SALA DE CALDERAS - CALEFACCION
QUEMADORES EN GENERAL - VENTILACION Y EXTRACCION DE HUMOS
AIRE ACONDICIONADO EN VIVIENDAS E INDUSTRIAL
EMPRESA COLABORADORA DE GAS NATURAL CASTILLA-LA MANCHA
TALLER C/. Manzanares, 112 Telf.: 926 260 026 Fax: 926 260 121
OFICINA C/. Magdalena, 57 13250 DAIMIEL (Ciudad Real)

Biblioteca Virtual de Castilla-La Mancha. Tablas de Daimiel, Las. #181, 1/1/2005.

LA BANDA DE CORNETAS Y TAMBORES DE LA COFRADIA DE LOS "COLORAOS", VUELVE A SEVILLA

PARTICIPARÁ OTRA VEZ EN LA MUESTRA NACIONAL DE ARTESANIA COFRADE (MUNARCO), TRAS SU EXCELENTE PARTICIPACION ANTERIOR

Nuestra Banda de Cornetas y Tambores, como prueba del buen sabor musical que dejó en su día, vuelve a actuar en **SEVILLA,** en la Muestra Nacional de Artesanía Cofrade (MUNARCO), donde normalmente intervienen y triunfan las mejores bandas de España.

La importancia del reconocimiento obtenido, lo demuestra el día y momento en que tendrá lugar dicha actuación, que será, el próximo **22 de enero, a las 19 horas en el Pabellón Central de la exposición** y una hora antes de que intervenga la Banda de Nuestra Señora de la Victoria "LAS CIGARRERAS", posiblemente la mejor banda de España dentro de su estilo, tal y como es reconocido en el mundo de la música cofrade. Por lo que consideramos que el citado pabellón, se encontrará a reventar de público y donde podremos demostrar, una vez más, nuestro nivel musical en un lugar que es considerado por los entendidos como la cima de este tipo de música.

Para arropar a la Banda de Cornetas y Tambores, nuestra Cofradía organiza un viaje para todos aquellos que quieran acompañarnos a este gran acontecimiento, visitando al tiempo la ciudad de Sevilla, patrimonio de la humanidad y MUNARCO, que es la mayor muestra de Artesanía Cofrade a escala mundial, y que consideramos interesante para todos los amantes de todo lo relacionado con la Semana Santa y, por supuesto, a quien quiera disfrutar de la ciudad hispalense.

La salida está prevista para las 6 horas, del sábado día 22 de enero, pernoctando en Sevilla. El regreso lo efectuaremos el día 23, aproximadamente a las 17 horas. Las personas que quieran participar en este viaje, puede solicitar plaza en la casa de hermandad de los coloraos o en los teléfonos 676 975 939 y 678 555 338.

COFRADIA DEL SANTISIMO CRISTO DE LA COLUMNA Y NUESTRA SEÑORA DE LA AMARGURA

La banda de Cornetas y Tambores de la Cofradía del Santísimo Cristo de la Columna y Nuestra Señora de la Amargura, desfilando en la procesión del "La borriquilla" en la última Semana Santa

Servicios y Obras
JASER S.L.U.
CONSTRUCCIONES

RAMON GONZALEZ DEL CAMPO
- Gerente -
Telf. 926 855 425 y 609 17 13 12
Fax: 926 855 476
C/. Parque Nacional Taburiente, s/n.
13250 DAIMIEL
(Ciudad Real)

Biblioteca Virtual de Castilla-La Mancha. Tablas de Daimiel, Las. #181, 1/1/2005.

¡QUÉ CURSO EL DE AQUÉL AÑO!

JUAN BAUTISTA FISAC MARTÍN-POZUELO

En lo foto estamos todos..., todos los que éramos. Empezamos juntos en el año 1976, y nos separamos en 1987. ¡Parece que fue ayer!, pero de eso hace yo 22 largos años.

Y es que aquel curso de 1982-1983, supuso una especie de punto de inflexión en nuestros vidas, que ya por entonces se empezaban tímidamente a perfilar.

Eramos jovencitos con mentalidad y acciones de niños; ahora somos hombres y mujeres con concepciones de hombres y mujeres, pero con un ancla invisible que mantiene varado el recuerdo perenne de nuestra infancia.

Han cambiado muchas cosas. Algunos son ya padres, o están esperando serlo, otros están muy lejos de su pueblo, e incluso a otros no les veo desde hace años; es más, ni creo que les vuelva a ver. Pero desde estas letras, quiero mandarles un fuerte recuerdo, que imagino, ellos también tendrán: las vivencias de aquel maravilloso e inolvidable 4º curso de la, por entonces, Educación General Básica, en las escalinatas de nuestro Colegio Divina Pastora, con la "señorita" Antonia Barrajón Rodríguez como profesora y tutora, y una maleta imaginaria, llena de sueños e ilusiones que cada uno guardaba en el recóndito y mágico mundo de nuestra pequeñez perdida.

Inolvidable curso el del 1982-1983 de 4º de Educación General Básica del Colegio Divina Pastora de Daimiel.

Eramos jovencitos con mentalidad y acciones de niños; ahora somos hombres y mujeres con concepciones de hombres y mujeres, pero con un ancla invisible que mantiene varado el recuerdo perenne de nuestra infancia.

Es curioso, pero en estos momentos, al escribir estas líneas, estoy empezando a emocionarme. Lo hago porque pienso que, desgraciadamente, aquél tiempo nunca volverá; me emociono porque ahora daría una porción de mí mismo, por volver a vivir y compartir uno sólo de aquellos, al parecer, infinitos y maravillosos instantes que vivimos juntos; me emociono porque escribe el corazón; me emociono en definitiva, porque pase lo que pase, uno siente que jamás se romperá del todo el cordón umbilical, que siempre nos mantendrá unidos a la reminiscencia de aquellos días. Como dice una canción, "el instante se pierde en lo eterno".

Me gustaría conmemorarlos uno por uno, pero no lo haré, prefiero hacerlo en conjunto, pues así éramos, un todo; y quisiera, además, dedicarle este articulo especialmente a la rubia de ojos azules, más guapa, simpática y auténtica que dio mi generación -Pilar García-Muñoz Camacho- por el interés que siempre ha demostrado en volver a juntarnos, y porque cuando lea lo que ahora escribo, seguro que sentirá lo que yo estoy sintiendo. Va por ti Pili.

A los que están y a los que se fueron (Maria Luisa Sánchez Gutiérrez, desde el cielo y siempre presente), a los que vengan y ocupen nuestro lugar y, en definitiva y sobre todo, a los que fuimos. Por siempre.

JUAN BAUTISTA FISAC

Biblioteca Virtual de Castilla-La Mancha. Tablas de Daimiel, Las. #181, 1/1/2005.

ACLARACIÓN DE LA HERMANDAD DE "NTRA SRA. DE LAS CRUCES" - ASOCIACIÓN DE DAIMIELEÑOS RESIDENTES EN MADRID

-Fundada en 1955-

(Comunidad Originaria de Castilla-La Mancha)

Con la única finalidad de dejar las cosas claras y en su sitio atendiendo a los escritos principios de lo que cualquiera pueda considerar justo "piense como piense a otros niveles" queremos dejar constancia de que la Hermandad de "Ntra. Sra. de las Cruces" Asociación de Daimieleños Residentes en Madrid. NO SE OPONE, NI VE INJUSTO, que se conceda la "Medalla de Honor Ciudad de Daimiel" a don Joaquin Campos Pareja. presidente que fue de esta Asociación, dándose de baja posteriormente, pero SI considera de justicia que también se conceda dicha distinción a don José González Buitrago, verdadero fundador de la Hermandad de "Ntra. Sra. de las Cruces" Asociación de Daimieleños Residentes en Madrid, miembro de la Junta directiva en sucesivas etapas y NUMERO UNO en la actualidad de nuestra Hermandad.

Estimar eso y llevarlo a la práctica evita agravios comparativos, como los evita otorgar el galardón a las Asociaciones hermanas de Valencia y Vilassar de Mar en la defensa, recuerdo y ensalzamiento de nuestro muy querido Daimiel. Rectificar es de sabios y nunca es tarde, sirviendo el detalle además, como verdadero motivo de alegría y confraternización entre todos los daimieleños residentes en Madrid o en otras regiones de España.

Reincidamos una vez más que la "Medalla de Honor Ciudad de Daimiel" deberia ser concedida a las Asociaciones como colectivo para que todos sus asociados pudiéramos disfrutar de tan alto honor y no a personas individualmente evitando así los agravios comparativos. El próximo 12 de junio de 2005, la Hermandad de "Ntra. Sra. de las Cruces" Asociación de Daimieleños Residentes en Madrid, celebrara sus Bodas de Oro en la capital de España, seria una ocasión única para ofrecer la "Medalla de Honor Ciudad de Daimiel" a nuestra Madre y Patrona "Ntra. Sra. de las Cruces" en Madrid, por nuestro querido alcalde, excmo. Sr. don José Díaz del Campo Villanueva.

Como colofón a esta nota y considerando que se trató de un olvido involuntario durante la conversación telefónica, dejar constancia de que el presidente ejecutivo de la Hermandad de "Ntra. Sra. de las Cruces" en Madrid, Sr, Blanco. no fue invitado por el excmo. Sr. alcalde, Sr, Díaz del Campo, al acto de entrega de distinciones en el Teatro Ayala de Daimiel el pasado 27 de agosto del presente año.

JUAN BLANCO HONRADO
Presidente ejecutivo

ACTIVIDADES PARA EL MES DE ENERO DE 2005

Domingo, día 25

Velada musical en la residencia tercera edad de Ntra. Sra. de las Cruces de Daimiel (Antiguo asilo), Paseo del Carmen, 14. El acto comenzará a las 16:00 horas.

Nuestra hermandad-asociación, organiza en la Residencia de la Tercera Edad "Nuestra Señora de las Cruces", una velada musical y entrega de diversos regalos.

En la parte musical, actuarán: **Paco Villar, María Elena y Quintín de la Mancha**, acompañados a la guitarra por **Roberto Hernández**. También intervendrá la **Rondalla Pasacalles** de Caja Madrid de Daimiel.

Los regalos serán donados, como en años anteriores, por la **perfumería "SUYA"**, de la calle de Narváez 72, con esquina a Menoría 25 de Madrid.

A esta velada musical, están invitados todos los daimieleños que quieran acudir.

LA JUNTA DIRECTIVA

MESON
Restaurante - Cafetería

Plaza de Almagro, 11 - Telf.: 926 855 144
13250 Daimiel (Ciudad Real)

CAFETERIA BAR ESPAÑA

Especialidad en desayunos
raciones y tapas variadas
Terraza en Plaza de España

General Espartero, 1
Teléfono: 926-855309
DAIMIEL

Biblioteca Virtual de Castilla-La Mancha. Tablas de Daimiel, Las. #181, 1/1/2005.

CARTA ABIERTA A TODOS LOS DAIMIELEÑOS

El nuevo año 2005 supone para la Hermandad "Virgen de las Cruces" -Asociación de Daimieleños Residentes en Madrid-, una efeméride muy especial: A lo largo de él se cumplirán las Bodas de Oro de su fundación.

Aquel colectivo, concebido en principio como un mero nexo de cercanía y de convivencia entre daimieleños para, de inmediato y por fortuna, cambiar este talante y pasar a convertirse en una agrupación orientada esencialmente a rendir culto a su Patrona en Madrid, y que allá por el año 1955, iniciaba su andadura con pasos inciertos y dudoso porvenir, ha venido a alcanzar ya su medio siglo de existencia.

Para que este acontecimiento haya llegado a producirse, se hicieron imprescindibles entre sus fundadores un mínimo de cualidades tales como, entre otras: arrojo, decisión, esfuerzo, sacrificio y fortaleza de ánimo ante la adversidad. Gracias a ellas pudieron crear, **de la nada**, una Asociación que, aunque para quienes han venido detrás también se haya hecho necesaria la práctica y el ejercicio de esas mismas cualidades, es indudable que fueron aquellos quienes encendieron en Madrid, hace ya 50 años, esa llama daimieleña que aún

PEDRO GONZALEZ MOHINO

pervive y permanece candente en la actualidad; por lo cual, vaya desde estas páginas nuestro reconocimiento y nuestra gratitud para todos ellos.

Pero, aún sin desmerecer su brillante logro, es obligado reconocer que nada de ésto hubiesen podido conseguir sin la continua presencia y la auténtica cercanía de la Virgen de las Cruces para con la Hermandad. Ella es su patrimonio mas valioso, su piedra angular y la auténtica catalizadora de todos sus afanes, actuando como factor vinculante de y entre todos, hasta el punto que sin su presencia, dicho con la mayor rotundidad, hoy no estaríamos hablando de unas Bodas de Oro.

Con el fin de conmemorar como merece este crucial acontecimiento en su historia, la Asociación de Daimieleños Residentes en Madrid pretende sacar a la luz una publicación, que recoja los hechos más sobresalientes que a lo largo de esos 50 años de pervivencia hayan tenido lugar en su seno, razón por la cual, y desde estas páginas del periódico "Las Tablas", yo invito a todas aquellas personas que quieran colaborar con este proyecto, a que envíen a su domicilio social (c/ Paz, 4. 28012-Madrid) todo tipo de comentarios, fotografías, publicaciones, documentos, etc. etc. relacionados con ella; incluso, la opinión personal que en la actualidad pueda merecerles, con el fin de conseguir entre todos -mediante una edición que posteriormente se llevaría a cabo-, un texto que sería el fiel reflejo de su acontecer en estos 50 años de su existencia.

En espera de una favorable acogida y de una pródiga respuesta por parte de todos aquellos interesados en mi propuesta, en nombre de la Hermandad "Virgen de las Cruces", les hago llegar, por adelantado, mi mas sincero agradecimiento.

TU PERMISO DE CONDUCIR EN
PRISMA AUTOESCUELA
MOTOS TURISMOS - CAMIONES - AUTOBUSES
Infórmate en: C/. Mártires, 8 • Telf. 85 39 01 • DAIMIEL

HORMIGONES Y MATERIALES DAN

DISPONEMOS DE 5 CAMIONES GRUA DE 10 A 30 METROS
Y MONTAMOS SU NAVE TOTALMENTE TERMINADA

C/. Ciudad Real, s/n.
Apartado de Correos 27

13250 DAIMIEL
(Ciudad Real)

Teléfono y Fax:
926 852 926

Biblioteca Virtual de Castilla-La Mancha. Tablas de Daimiel, Las. #181, 1/1/2005.

ISABEL (Primera) Y DAIMIEL

El 26 de noviembre de 1504 fallecía, en Medina del Campo, la Reina Católica más preclara de la monarquía española. Ella representa el triunfo de unos principios a los que dedicó todos los esfuerzos de su vida: la unidad nacional, el Descubrimiento de América, el final de la Reconquista, la unidad religiosa, el impulso cultural y tantos otros valores que hicieron cambiar el rumbo de la humanidad, acabando con las tinieblas medievales, para entrar en la Edad Moderna.

Se cumplieron, el pasado día 26 de noviembre, los 500 años de su fallecimiento y este quinto centenario ha sido ignorado a nivel estatal en todos los niveles, (Central, Autonómico y Local); y es que, los valores que la excelsa Reina representa, hoy están en entredicho por los que manejan la batuta oficial. Todos los homenajes se centran en 2005 en otra figura preclara pero de la literatura, Don Quijote, el manchego, que ahora se ha descubierto su ideología ¡REPUBLICANA!: que cosas hay que oír.

Pero centrándonos en el quinto centenario de la muerte de Isabel I de Castilla, quiero rendir mi modesto homenaje a la preclara Reina rememorando sus vínculos con nuestro pueblo, Daimiel, que se inician cuando ella era solamente Infanta de Castilla y contaba con 15 años de edad. Fue hija del Rey Juan II y hermana de Enrique IV, los últimos Trastamaras, con los que la monarquía castellana llegó a los más altos grados de descomposición, con una nobleza levantisca y una dejación de la empresa de la Reconquista. La nefasta figura de Enrique IV no fue ajena a la situación calamitosa del reino castellano y en ello tuvo un protagonismo primordial el Maestre de Calatrava D. Pedro Girón y Pacheco, cuya personalidad requiere un breve bosquejo:

Nació D. Pedro Girón y Pacheco, en el año 1423; tanto por parte de padre como de madre estuvo entroncado con las familias más linajudas del reino, entre los que destacaban el marqués de Villena, su hermanastro D. Alonso Carrillo, Arzobispo de Toledo. Por influjo del Príncipe de Asturias, del que era Camarero Mayor, fue elegido Maestre de Calatrava, en el año 1445, cuando tenía 22 años. Fue D. Pedro Girón, de una personalidad compleja en la que entraban defectos y cualidades en grado sumo; era inteligente, valeroso y esforzado, pero a la vez desleal, ambicioso y dado a la intriga. Incitó al Príncipe heredero a sublevarse contra el Rey su padre que había dado la gobernación del reino a D. Alvaro de Luna, durando la revuelta hasta la deposición del odiado favorito.

A la muerte del Monarca, heredó la corona D. Enrique IV y con ello el influjo y poder como Maestre de Calatrava alcanzando las más elevadas cotas.

Aconsejó al Rey Enrique el hacer guerra a Granada ya que de esa forma la levantisca nobleza se uniría al trono; así se hizo y con un numeroso y lucido ejército los cristianos invadieron la vega granadina, pero con gran disgusto de la nobleza belicosa, el Rey se limitó a talar la vega y dar orden de regreso a Castilla. Esta actitud cobarde del Monarca indignó a la nobleza y se conjuró para deponer al Rey, nombrando en su lugar al Príncipe, D. Alfonso, su hermano. A la cabeza de la conjura estaba el Maestre D. Pedro, su hermano, el marqués de Villena y apoyados por el arzobispo de Toledo su tío. Consiguió el Rey parar el golpe a base de donaciones a los conjurados; después el Maestre participó en la guerra contra el Rey de Navarra de forma brillante y decisiva; nombrado capitán general de Andalucía tomó a los moros la ciudad fortificada de Antequera por lo que recibió nuevas prebendas reales, con lo que el poder e influjo de D. Pedro Girón llegó a ser la figura más importante del reino castellano.

Mientras tanto el Monarca siguió llevando una vida disoluta plagada de vicios y errores por lo que la levantisca nobleza, las ciudades y concejos decidieron destronarle, y así lo hicieron en una ceremonia burlesca celebrada en Ávila, nombrando como Rey al Príncipe Alfonso, su her-

Imagen de Zacatena unas décadas atrás

La dehesa de Zacatena, fue paso del maestre Don Pedro Girón y Pacheco, en los últimos días de su vida, justo antes del día 2 de mayo de 1466, cuando a los 43 años de edad, encontraría la muerte, por envenenamiento en la vecina localidad de Villarrubia de los Ojos.

Biblioteca Virtual de Castilla-La Mancha. Tablas de Daimiel, Las. #181, 1/1/2005.

mano. Temió D. Enrique perder el trono y la vida y trató de recobrar la obediencia del Maestre D. Pedro, cabeza de la conjura. Tras arduas negociaciones entre los arzobispos de Toledo y Sevilla se llegó a un acuerdo de nueve estipulaciones: las ocho primeras comprometían al Maestre que se obligaba a volver a la sumisión, a hacer que la Orden de Calatrava dejaría de apoyar al Príncipe Alfonso, también lo harían los familiares del Maestre que tomaban parte en la conjura contra el Rey; aportaría el Maestre hombres y dineros para reducir al Príncipe Alfonso.

Isabel "la Católica", no deseaba el enlace con el Maestre de Calatrava D. Pedro Girón y Pacheco

Pero el noveno apartado del acuerdo era monstruoso: el Rey daría por esposa al Maestre a su hermana la Infanta Isabel, que a la sazón tenía 15 años y residía en Arévalo.

Para que el enlace fuera posible, el Maestre había de renunciar al Maestrazgo, debía obtener la dispensa del voto de castidad como caballero religioso, y el Sumo Pontífice debía dispensar la edad y la bastardía a un hijo natural del Maestre, de ocho años, en quien recaería el título de Maestre.

Se mandaron emisarios con cartas del Rey y del Maestre a Roma para conseguir las dispensas, advirtiendo que de ello dependían la pacificación del Reino.

La Corte Pontificia accedió a las peticiones, con la salvedad de que de acuerdo con las ordenanzas, el pequeño futuro Maestre debía ser elegido en Capítulo de la Orden.

Convocó D. Pedro la gran Asamblea y expuso las grandes ventajas que, para la Orden, resultarían del futuro matrimonio con la Infanta, pues el Maestre siendo cuñado del actual Rey, y del heredero, el Príncipe Alfonso, ambos podían morir sin hijos, (parece que él se consideraba inmortal) y sería proclamada Reina su mujer la Infanta Isabel, (la cual había manifestado su repugnancia al susodicho enlace).

Hechas estas provisiones, se dedicó a adquirir joyas, preseas, paños y objetos de regalo en la villa de Almagro, en donde residía la Corte Maestral. Salió de allí el cortejo nupcial, en el que se integraban la flor de la nobleza castellana: sus deudos los Girones, Pachecos, Acuñas, el arzobispo de Toledo, Caballeros y Frailes de las Ordenes Militares, etc. Iba el Maestre altivo y soberbio en la cumbre de su poderío; pasaron por Bolaños, tomaron el Puente de Flor de Rivera para detenerse en la Dehesa de Zacatena, en los términos de Daimiel; desde allí siguieron, tras una comida, por el camino de los Volanderos (topónimo ente relacionado con apariciones y desvanecimientos súbitos), para tomar el camino de Villarrubia a donde llegaron al anochecer.

Y aquí se desarrolla el tremendo drama; dicen las crónicas que, nada más llegar el Maestre, se sintió mal, sin que los médicos pudieran adivinar su origen; también aluden a algo misterioso, a que le pudieron dar ponzoña en el camino, de tal forma que a los tres días murió entre horribles blasfemias y renegando de la Divina Providencia que había desbaratado sus planes. Era el día 2 de mayo del año 1466, cuando tenía 43 años de edad. Así la adolescente Infanta se salvó del repugnante contubernio.

A partir de entonces surge la leyenda de que el Maestre, D. Pedro Girón y Pacheco, cuando se aproximaba el aniversario de su envenenamiento y muerte, su espíritu, vaga por los humedales de la zona para vengarse de los que lo asesinaron.

Siendo yo adolescente vi, en Villarrubia, la encalada sala en la que se asegura que murió; a mi me pareció oír las horribles blasfemias que lanzaba en su agonía; como otros dos de mayo, desde el Molino del Navarro, vi cosas que callo...,

(Seguiré relatando vínculos de Isabel, ya Reina Católica, con Daimiel)

JESUALDO SANCHEZ BUSTOS

"La nefasta figura de Enrique IV no fue ajena a la situación calamitosa del reino castellano..."

Biblioteca Virtual de Castilla-La Mancha. Tablas de Daimiel, Las. #181, 1/1/2005.

SIN ÁNIMO DE OFENDER

FERNANDO GIGANTE SANCHEZ

Es traumático inspirarse durante estos días y entregar la página mensual a este periódico. Es un verdadero calvario espantar todo sentimiento negativo para no "dar la nota" (como hago, e intento hacer, habitualmente) en unas fechas en las que la sensiblería y los falsos deseos de felicidad salen hasta debajo de las piedras.

Sentimientos tan oscuros como los que te invaden cuando, al escuchar o ver a los afortunados que les "toca la lotería", dices "me alegro por ellos. Por lo menos les ha tocado a mis vecinos", o eso de "ha estado muy repartido". ¡Mentira! Eso es un mecanismo de defensa para no morir envenenado si te mordieses la lengua. Siempre se "reparte" pero nunca te salpica un céntimo. Cada año te dejas "embaucar" y compras más papeletas, y como consecuencia más dolorosa y frustrante es el día después, adquiriendo obedientemente el periódico y revisando con lupa una posible "pedrea", o a lo sumo, arañando el reintegro que,..." ni para pipas". ¡Hala, a rajar sueños! Es cierto que todas las "bolitas" están en el bombo, pero algunas deben pesar más que otras y caen mejor en el recipiente.

Sean sinceros en sus pensamientos y díganme, si ven que su vecino (siempre que no esté necesitado de verdad, por supuesto), de la noche a la mañana engorda unos millones "caídos del cielo", pero usted "ni los huele", va a ser tan "buenazo" como para alegrarse por su buena suerte. ¡Nada de eso! Algo de peloteo con "sonrisa tonta", pero pensando: ¡Mira que tiene suerte, el "jodío"! Inteligentemente llegas a la conclusión de que pasará por tus narices el coche nuevo, la nueva casa, los caprichos que tú nunca tendrás,.., y tú seguirás deseando que llegue fin de mes para cobrar la nómina.

Pues eso, como ya he escrito unas líneas y mis neuronas no cejan de martillearme los sesos, me rindo a la evidencia y yo, a lo mío.

Pase por donde pase, esté donde esté, nunca falta quien comenta. "Os vais a enterar pronto, cuando no podáis fumar en los sitios cerrados". Y ya me sobreviene la desazón, las ganas de fumarme un "Farias" en sus narices, los deseos de soltarle a bocajarro todo improperio de maldiciones y decirle al oído: "todos vamos al hoyo, tarde o temprano". ¡Menuda inquisición de moda! Y quiero dejar bien claro que ante todo es el respeto al "no fumador", la prevención del "fumador pasivo"..., y todas esas cosas que no son más que eso, buenos modales y consideración por el derecho a no aguantar los humos de nadie. ¡Vale!, pero el recochineo sobra, ¿no creen? Lo que no aguanto es que, cuanta más persecución existe contra nuestro vicio, nuestra adicción, mucho mayor es la imbecilidad supina de quienes desearían vernos enjaulados, como especímenes en vías de extinción.

Desde estas sencillas palabras, a quienes os sintáis perseguidos por esta causa, yo os conmino. ¡Resistid! Podéis plantearos abandonar este hábito, esta insana costumbre (que deja más millones en impuestos que euros cuesta a la Seguridad Social, por más que algunos lo tergiversen), pero hacedlo porque os da la gana, porque os "sale de las narices", o porque ya no podéis respirar.

...al escuchar o ver a los afortunados que les "toca la lotería", dices "me alegro por ellos. Por lo menos les ha tocado a mis vecinos", o eso de "ha estado muy repartido". ¡Mentira! Eso es un mecanismo de defensa para no morir envenenado si te mordieses la lengua

Y a vosotros, los daimieleños fumadores, cuando os increpen y os señalen con el dedo porque tenéis un "pitillo" en la boca, acompañad al increpador hasta la plaza de San Pedro, dirigid vuestra mirada hacia la estación de ferrocarril y decidle. ¡Mira esa chimenea! ¡Qué enorme y voluminosa es su columna de humo denso, interminable, continuo, pestilente la mayoría de los trescientos sesenta y cinco días del año, siempre a pocos metros de nuestras casas. ¡Eso es "echar humo", y no las caladas que le estoy dando a mi cigarro! Entonces aspira profundamente, porque tu acompañante quedará pasmado por el espectáculo.

Sí señores, ese enorme "artefacto" está fumando día y noche y nadie coloca un cartel en sus cercanías rezando "fumar estos humos puede provocar una muerte lenta y dolorosa", o "aspirar esto puede matar", o "inhalar esta delicia perjudica gravemente su salud y la de los que están a su alrededor",...

¿Cómo se puede llamar a eso? ¿Veneno de segunda clase? ¿Sustancias no catalogadas como tóxicas aunque lo sean? ¿Contaminación consentida por inercia eterna? ¡Vamos hombre! ¡O todos moros o todos cristianos!

Bueno, en esta última frase no pienso entrar a fondo (de momento) debido al espíritu laicista que se nos quiere imponer desde las altas esferas. Se trata de otra "persecución", por supuesto, digan lo que digan. Y me parece, tan descarada como desvergonzada cualquier alusión o ánimo a que no le pongamos la cruz a la famosa "casilla" de nuestra declaración de la renta. Si tengo la oportunidad de destinar parte de mis impuestos, al mantenimiento de la Iglesia, es de provocadores y ruines incitar a los creyentes a que no lo hagan. ¿Qué me dirían ustedes si animo a los "madridistas" para que apoyen a los "culés"? Me tacharían de subversivo, ¿verdad?

Pues eso, que el próximo año nos traiga el Gordo, buenos humos y menos incongruencias.

Biblioteca Virtual de Castilla-La Mancha. Tablas de Daimiel, Las. #181, 1/1/2005.

NOMINADOS

JUAN CARLOS SENDARRUBIAS

Durante este mes de Diciembre las noticias cinematográficas más relevantes, sobre todo para el cine español, han sido las nominaciones, tanto para los Globos de Oro (según dicen antesala de los Oscars de Hollywood), como por otro lado, ya en nuestro país, las nominaciones para los premios Goya.

Nominados, que aunque últimamente y gracias a la telebasura tan vista por los españoles (aunque digamos que vemos los documentales de la 2, nos gusta el cotilleo de los famosos y de los grandes hermanos), dicho término está más referido a querer echar a la calle a mas de un concursante ordinario y ridículo, que la caja tonta nos reúne en Gran Hermano, que a la elección del mismo por su valía. Por suerte en el mundo del cine, el término de "NOMINADO" está referido a la lista de seleccionados por parte de los profesionales del cine para aquellas películas, actores, directores, técnicos, etc, que según su criterio, han sido los mejores del año, todo ello con el fin de valorar y reconocer públicamente la labor y el trabajo realizado por cada uno de ellos.

Este mes el mas "NOMINADO" ha sido Alejandro Amenabar y Javier Bardem, por su espléndido trabajo en la emocionante y bella película "Mar adentro", así hemos conocido las 2 nominaciones para los Globos de Oro y la friolera de 15 nominaciones para los Goya, lo que hace de "Mar Adentro" la película española del año; y la verdad, es que se lo merece, y no solo las nominaciones, sino el ganar numerosos premios, ya que se trata de una película completa que emociona al espectador con los cinco sentidos, y con un empaque cinematográfico digno de una obra maestra contemporánea.

Siguiendo con las nominaciones, tendremos que decir que lo "peor", entre comillas, de estar NOMINADO es que no te den el premio, no ser elegido el vencedor; y como suele ocurrir en muchos aspectos de la vida, el trabajo realizado pasa desapercibido, ya que la gente por desgracia valora y reconoce al premiado y dejan en olvido a los pobrecitos nominados. Una pena. Pero lo importante de todo, como si de una olimpiada se tratara, es participar, estar elegido entre los mejores de tu profesión, ser valorado y tenido en cuenta por la gente del cine; según dicen los interesados, es lo que hace que merezca la pena seguir trabajando dentro del cine, ya que cuando el trabajo se realiza con ilusión, con esfuerzo, dedicación y vocación y buscando la calidad del mismo sin anteponer el objetivo del premio, la nominación ya es un regalo para ellos.

Este espíritu deberíamos de llevarlo a la practica mas a menudo en todos los trabajos y seguro que las cosas saldrían mejor, y el mundo viviría mas en la realidad humana y menos en mundos virtuales e interesados, aunque en todos los oficios se cuecen habas.

PREGUNTAS QUE ESPERAN RESPUESTAS

¿Por qué no se hace una revisión sería, sensata y razonable del callejero de Daimiel, suprimiendo algunos nombres de calles que sobran o que no dicen nada al vecindario y se cambian por otros nombres de daimieleños que se demuestre por su historial y por sus hechos que lo merecen? ¿A qué se debe ese temor a reconocer los méritos de los daimieleños destacados, mientras en otras poblaciones lo tienen a orgullo y a gala?

¿Por qué no se ha vuelto a informar, por parte de las autoridades competentes, cómo se encuentra actualmente el proceso judicial por la destrucción de la Motilla de la Máquina del *Guadiana?* ¿Por qué ese silencio administrativo?

¿Por qué se paga en Daimiel bastante más que en otros pueblos o ciudades próximas por los conceptos de tasas de aguas, depurado de las mismas, alcantarillado y basura?

¿Por qué Aquagest no mejora la depuración del agua potable que, aunque legal, sigue llevando excesiva cal? ¿Teniendo en cuenta los adelantos de la técnica, no se podría mejorar la decalcificación para evitar el deterioro de los electrodomésticos y de otros servicios, aparte los problemas de salud para los que bebemos un agua con tanta cal?

¿Por qué no se conoce exactamente el número de inmigrantes que viven en Daimiel (y no sólo los censados o empadronados) y los servicios que les presta el Ayuntamiento y los servicios de caridad pública o de la Iglesia?

¿Por qué se ha colocado un badén tan alto en la calle Prim, a la altura de la plaza de San Antonio? ¿No se podría rebajar unos centímetros para suavizarlo, para que no sufran tanto los amortiguadores de los coches?

¿Por qué en algunos lugares de las calles de Daimiel no se han soterrado todos los contenedores de basuras y hay que ir a buscar los de desperdicios selectivos muy lejos? ¿Y por qué en algunas se han ubicado en sitios que molestan a estorban al paso de los vehículos?

Biblioteca Virtual de Castilla-La Mancha. Tablas de Daimiel, Las. #181, 1/1/2005.

IX GALA DE DEPORTE

TOMAS GARCIA CONSUEGRA

El día 16 de diciembre se celebró la novena Gala del Deporte de nuestra localidad, con un teatro abarrotado de público, donde fueron premiados los deportistas de nuestro pueblo. El equipo cadetes del Club Ciclista Daimiel y el Equipo Infantil Femenino EDM El Carmen, fueron los mejores deportistas del año. Fueron elegidos por varios concejales y los medios de comunicación de la localidad, y hay que destacar lo difícil que se hizo para el jurado elegir a los dos premiados cuando todas las asociaciones presentaban amplios currículum de los deportistas que fueron nominados. El Grupo de Espeleológica Huesos, nominó al grupo, el Club Baloncesto Daimiel, a Pablo Díaz Vizcaíno Ortega; el club de Atletismo Saturno, a Fernando González Mohíno Mayorales; el Baloncesto Masculino Consejo Local del Deporte, a Francisco Megía Sánchez Hermosilla; Aventura Daimiel a la Junta Directiva de C.D. El Carmen; el Club Deportivo Elemental de fútbol EL Carmen, al equipo cadete EDM El Carmen, El C.B. M. Daimiel, a Carlos Peñasco Sanroma. Peña el Taray a Julián Córdoba Cano; el Club Aeromodelismo Daimiel, a Antonio Carabaño García. A.S.D. Atlético de Daimiel, nomina al Club por el ascenso; el Daimiel C.F hizo lo mismo por el ascenso; el Club Elemental de pesca Virgen de las Cruces a Francisco Javier Martín Consuegra; el Club BTT Sinllel, a Pedro Ignacio Díaz Pinés Ortega, después de los masculinos a continuación fueron nominados los femeninos: el Daimiel Club de Fútbol, A.S.D.Atlético de Daimiel C.D.E. El Carmen, al Equipo Infantil Fútbol Femenino EDM El Carmen; Peña el Taray, a Consuelo Martín Gil Velázquez; el Club Aventura Daimiel, al equipo de Fútbol Sala Femenino de Daimiel C.F. El Club Ciclista Daimiel, al Equipo Cadete de las Escuelas Deportivas Municipales; el Club Deportivo Daimiel, al equipo Senior Baloncesto Femenino Aglomerado Daimiel; El Club baloncesto Daimiel, a Ágata Aguirre Martine<.

También hubo menciones especiales a Protección Civil. Aglomerados Daimiel, Enermes, Deportes Chándal y al arbitro de fútbol sala Joaquín López de Mota Gallego Jesús González del Campo, por su participación 25 años en la liga local de fútbol sala.

El Equipo Infantil Femenino EDM El Carmen, es uno de los dos ganadores de la Gala del Deporte de 2004

EL DAIMIEL A POR TODAS

El Daimiel está jugando bien últimamente y así lo está demostrando en los últimos partidos con cuatro victorias y un empate. El conjunto daimieleño, a falta de dos jornadas para finalizar la primera vuelta, es de los equipos más respetables, y así lo demuestra la clasificación general, pues se encuentra en la posición décima, lo que quiere decir que es un equipo que ha ido a más en cada encuentro, y por los rumores que hay en el seno de la directiva, puede estar en la parte alta de la clasificación dentro de unos meses; existe mucha ilusión y puede que la bomba esté a punto de caer.

En estos momentos el conjunto que preside Eusebio Villar, viene haciendo muy buenos partidos, y los equipos rivales ya hablan del buen juego de los daimieleños, es de los conjuntos que menos goles encajan, de ahí el titular que hemos elegido.

Se espera que, en la segunda vuelta, el Daimiel consiga los objetivos que se están marcando y todos los aficionados de nuestro equipo puedan disfrutar del desarrollo partido tras partido.

EL ATLETICO DE DAIMIEL CONVENCE

El conjunto que dirige Paco Madrid y su ayudante Juan Díaz del Campo, está convenciendo a los aficionados, porque últimamente está haciendo muy bien los deberes; son ya varias las victorias que han conseguido fuera de nuestra localidad, además en nuestro pueblo todavía no ha perdido ningún partido y ¡ojalá! que esa derrota no llegue nunca. Es un equipo que ha ido cada vez a mas y se ha colocado en posiciones de la parte alta de la clasificación, con un sistema de juego que le viene dando muy buenos resultados, se encuentra en la sexta posición y están a cinco puntos del primer puesto y además llevan un partido menos que los dos primeros clasificados Piedrabuena y Miguelturreño, por lo que esos cinco puntos que hay de diferencia se pueden quedar en tres, cuando ambos equipos tengan que descansar. Una primera vuelta sensacional de los chicos del Atlético de Daimiel que, de seguir así, se pueden proclamar hasta campeones, se espera una segunda vuelta no apta para cardíacos.

Biblioteca Virtual de Castilla-La Mancha. Tablas de Daimiel, Las. #181, 1/1/2005.

SIGUEN EN ALZA LOS JUVENILES

Cuando quedan dos jornadas para que finalice la primera vuelta, los juveniles de Liga Nacional, continúan en los puestos altos de la clasificación, tras una magnífica temporada que nadie esperaba. El buen equipo que hay, hace pensar en objetivos más altos, aunque debemos reconocer que la "empresa" es difícil; pero siendo optimistas, todo puede llegar. Joaquín Calahorra, entrenador del equipo, dice que hay que ser prudente e ir paso a paso. Nosotros debemos respetar a todo el grupo, pero no tenemos que olvidarnos de la labor del entrenador, el cual está muy orgulloso del comportamiento de sus futbolistas, es el cuarto equipo de la competición y que en su campo no ha perdido.

Los juveniles provinciales siguen dando una de cal y otra de arena, aunque se ha mejorado en juego y en la clasificación, pero lo más importante es que ellos están disfrutando, se están haciendo jugadores y lo mejor es que están compitiendo en una liga donde existe un gran nivel futbolístico.

T.G.C.

EL INTERFLUX YA NO ES EL EQUIPO QUE ERA

El conjunto que dirige Jordi, ya no es el equipo que hace unos años daba toda clase de facilidades a los rivales; hoy es de los equipos que por lo menos, pone amor propio en cada partido; se perderá, pero hoy los rivales tienen que sudar para conseguir la victoria. Lo han demostrado en varios partidos, sobre todo en la primera parte donde el rival tiene que luchar, y mucho, si quieren irse con ventaja al descanso, después en la segunda mitad se vienen abajo, debido a que es un conjunto en el que destaca la lucha y entrega, pero que quizás este carente de técnica, aunque ya se va notando el aprendizaje llevado a cabo.

T.G.C.

BRILLANTE TRAYECTORIA DEL HERMANOS ROBLES DE BALONCESTO

El equipo junior Hermanos Robles del Club Deportivo Daimiel de Baloncesto Femenino, está realizando una temporada magnífica de la mano de sus entrenadores Montserrat Prado Rodríguez-Barbero e Isaac Muñoz de Morales Ruíz de la Hermosa, que están poniendo el listón muy alto y batiendo marcas en el baloncesto femenino que son difíciles de superar. Para que los lectores y aficionados sepan de lo que se trata; estamos hablando de un equipo que esta temporada en su grupo ha sido campeón de invierno ganando todos sus partidos. Iniciaba la Liga en el pasado mes de octubre y debutaba en casa contra el C. B. Don Fadrique de Toledo al que se venció por un tanteo todavía no superado de 131-6. El siguiente partido como local se recibía a uno de los gallitos del baloncesto regional el Grupo 76- Alkasar y en un partido memorable de nuestras jugadoras vencían 41-40 y así poco a poco este equipo iba venciendo todos sus encuentros. La confirmación de que el Hermanos Robles apunta alto esta temporada se conseguía el pasado día ocho de diciembre en su encuentro en Guadalajara ante el Campeón Regional del pasado año, al que en un auténtico partidazo se les vencía 52-62. Este equipo que juega en categoría junior esta formado por jugadoras muy jóvenes, la mayoría juveniles de primer año y cadetes de segundo año. Estas son:

Cristina Cejudo Bastante, Lourdes Díaz del Campo, Roció García González-Mohíno, Mª Carmen Granados Martín-Consuegra, Sofía Díaz del Campo García-Carpintero, Verónica Díaz Aguirre, Marta Martín Fernández- Calvillo, Belén Blanco Colado, Elisabet Pérez-Pedrero Rodríguez-Peral, Sonia González-Mohíno Moya, Ana-María Vallejo Guijarro, Irene Gómez del Pulgar Carranza y Angela Rodríguez-Portugués González-Mohíno.

Muy difícil lo van a tener para mantener este nivel en la segunda vuelta de la Liga pues están viviendo en primera persona como cada partido que juegan es una auténtica final, ya que todos los equipos quieren ganar al líder. Mentalizadas están las jugadoras de disfrutar este momento dulce sabiendo que hay que seguir trabajando con humildad y mucho más que si fuera otra la posición en la tabla.

DISFRUTARON LAS ESCUELAS DEPORTIVAS

El pasado día 8 de diciembre, puente de la Inmaculada, se vivió en nuestra localidad dos partidos para el recuerdo, los Infantiles y Cadetes de las Escuelas Deportivas el Carmen, y las escuelas del Atlético de Madrid, dos partidos que los aficionados de nuestra localidad pudimos disfrutar. Este evento deportivo fue organizado por la Junta Directiva, con la colaboración del presidente del Daimiel, directiva del Atlético de Daimiel, y el Ayuntamiento. Todos juntos consiguieron que más de setecientos aficionados se dieran cita en el Estadio Municipal de Daimiel. Hay que destacar que la superioridad de los madrileños quedó reflejada en el resultado final de cada encuentro 0-8 y 1-7; aunque lo de menos es el resultado, lo mejor es que estos chicos disfrutaron de tener enfrente algún jugador del conjunto colchonero, y que el día de mañana pueda decir yo he jugando en contra de ese que hoy se encuentra en la máxima categoría del fútbol español.

Lo que tenemos que pedir es que haya muchos partidos de este nivel; y que esa junta directiva que preside Jesús Antonio Astilleros, no decaiga y siga apostando por lo mejores equipos de estas edades, como lo vienen haciendo.

T.G.C.

LAS CHICAS DE BALONCESTO HAN MEJORADO BASTANTE

El conjunto del Aglomerado Daimiel, ha mejorado mucho en esta temporada, lleva tres jornadas consecutivas ganando y ahora es de los equipos a tener en cuenta. ¡¡¡ANIMO CHICAS!!!

T.G.C.

Biblioteca Virtual de Castilla-La Mancha. Tablas de Daimiel, Las. #181, 1/1/2005.

ENTREVISTA A PABLO DIAZ ORTEGA, JUGADOR DE BALONCESTO

Este mes entrevistamos a Pablo Díaz Ortega, capitán del el Club Baloncesto GARSANCHEZ-DAYGAS, y jugador importante por sus anotaciones, su juego, su lucha y entrega en todos los encuentros; además, de ser baza importante en el esquema y jugador de confianza del entrenador.

Pablo Díaz Ortega

- La temporada pasada fue magnífica, todos esperábamos que este año iba a continuar la racha de los éxitos, pero al romperse la Junta Directiva ¿crees que ha fallado algo, en esa ruptura?

- Efectivamente, como bien dices la temporada pasada fue muy buena en todos los aspectos tanto en lo deportivo como en lo humano, buena prueba de ello fue el gran papel que hizo el equipo en el primer año que jugaba en Primera Nacional llegando incluso a disputar la fase de ascenso a Liga EBA. Pero no podemos vivir del pasado, ahora estamos inmersos en una nueva temporada y sería inútil hacer valoraciones que entiendo que no llegarían a nada.

En cuanto a la ruptura de la Junta Directiva, yo mas bien lo consideraría una restructuración de la misma, pues excepto el presidente, que ha cambiado naturalmente, todos sus miembros siguen al frente de su cargo.

- Pablo, este año no se comenzó bien los primero partidos, ¿a que fue debido?

-Posiblemente a la falta de ritmo, ocasionada por la pretemporada tan corta que hicimos y que a su vez fueron factores externos ajenos a la voluntad tanto de cuerpo técnico como de la junta directiva.

- Después de tres derrotas se comenzó con cinco victorias consecutivas, ¿crees que podemos volvemos a pensar en jugar los play-off?

- Todavía es muy pronto para hacer una valoración a tan largo plazo. Yo auguro que si somos capaces de mantener el nivel de juego que estamos mostrando hasta ahora y las lesiones nos respetan, podremos volver a luchar de nuevo por las plazas de cabeza, pero insisto aun es pronto.

- ¿Crees que el año pasado había más equipo que en esta temporada?

- No lo se; posiblemente hubiese mejor plantilla pero considero que hay que dejar pasar el tiempo y dar un voto de confianza a todos los integrantes que forman parte de la plantilla actual antes de sacar conclusiones.

- ¿Como ves este año la categoría?

- Es muy similar, aunque bien es cierto que el año pasado había un equipo que sobresalía sobre los demás y luego el resto de equipos estábamos en un nivel más parejo. Este año de lo que no hay duda es que la categoría va a estar mucho mas disputada y mas interesante, como bien se puede apreciar en la clasificación.

- Pablo, ya hemos visto varios partidos, y todos los jugadores metéis muchos puntos en los partidos, pero ¿quizás la calidad de la temporada pasada, la supláis por la lucha y entrega de este año?

- Tal vez; lo que esta claro es que el año pasado teníamos en nuestras filas al pivot mas determinante de la categoría y al mas combativo, me refiero a Titi y Plaza, y gran parte de nuestro juego lo canalizábamos en torno a esas dos figuras. Actualmente no están, y el entrenador ha tenido que cambiar la forma de juego para suplir sus bajas, y hasta la fecha parece estar dando resultado.

Pero, por lucha y entrega, no creo que sea, pues de lo que no cabe duda es que tanto el año pasado como el actual todos los jugadores nos entregamos al máximos de nuestras posibilidades.

- Este año uno de los protagonistas mas importante, ha sido Bernardo Rodríguez, para que tengamos baloncesto, pues él ha trabajado mucho para conseguir el objetivo, ¿estás de acuerdo?

- Totalmente de acuerdo. Bernardo es una persona ligada al baloncesto de Daimiel, y yo considero que el baloncesto en esta localidad, actualmente, no se puede entender sin su persona. Pero también quisiera destacar a David Córdoba, (actual presidente) y a Rai (secretario), que junto con Román Córdoba, a pesar de su juventud, tienen mucha parte de culpa de que este proyecto deportivo y humano siga adelante.

- Por último ¿tienes algo más que añadir a nuestro periódico?

- Simplemente agradecer la atención que este medio nos proporciona para que el deporte del baloncesto se promocione en la medida de lo posible, y, poco a poco, vayamos entre todos engrandeciéndolo.

T.G.C.

DON LUCIANO PARRAGA VILLAJOS

Falleció en Daimiel, el 1 de febrero de 2004 a los 59 años de edad

Habiendo recibido los Santos Sacramentos y la Bendición de Su Santidad

D.E.P.

Su esposa: Teresa Carabaño García Moreno; sus hijos: Noé y María Teresa, su padre: José; hija Política: Marí-Cruz; hermanos: Pedro, Diego y Candelaria; hermanos políticos: Jesús, Manuela, Isabel, Bárbara y Antonio; sobrinos y demás familiares

Suplican una oración por su alma y agradecen las muestras de condolencia recibidas

Y le invitan al funeral que se celebrará el día 5 de febrero de 2005, a las 12 de la mañana en la Iglesia de las Mínimas.

Por cuya asistencia les quedarán agradecidos

Biblioteca Virtual de Castilla-La Mancha. Tablas de Daimiel, Las. #181, 1/1/2005.

ENTREVISTA A MIGUEL ANGEL MARTINEZ

Miguel Angel, es uno de los mejores jugadores que cuenta el Atlético de Daimiel. Hombre importante en el equipo titular, jugador que lucha y se entrega durante los noventa minutos, es un repartidor de juego, además tiene muchas cualidades, como lo demuestra en cada partido y también, fue uno de los jugadores que contribuyo al ascenso del equipo.

- La temporada pasada todo fue un éxito, empezasteis ganando partidos y al final quedasteis los primeros, ¿a qué se debe ese éxito?

Principalmente a la lucha y entrega de todos los que componíamos el equipo, y a que también existía un buen bloque.

- ¿Que diferencia has encontrado de una categoría a otra?

La diferencia ha sido grande, porque en Segunda Autonómica la mayoría de equipos no se juegan nada y estaban por estar; en Primera ya hay equipos con presupuestos muy altos que tienen jugadores de gran calidad.

- Cuando se está finalizando la primera vuelta y os encontráis en mitad de la clasificación, ¿pensabáis que ibáis a estar en esa posición?

La verdad es que no, pero a medida que iban pasando los partidos y viendo el equipo como está, podemos estar en esta zona o incluso algo más altos.

¿Esperaba más de la Primera Autonómica?

Como siempre que hubiese un par de equipos que marcaran la diferencia; pero este año cualquiera puede subir, incluso el Valdepeñas.

- ¿Crees que de seguir esa igualdad que existe en estos momentos, el Atlético de Daimiel puede ser campeón?

No lo creo; es una posibilidad muy remota, pero nada es imposible. Sin embargo, siendo realistas nuestro objetivo es seguir en la categoría y creo que lo vamos a conseguir.

Miguel Angel Martínez

- No podemos olvidar, la buena temporada que Juan Díaz del Campo hizo el año pasado, y este año Juan esta de ayudante de Paco Madrid,¿ crees que ha sido un acierto estar los dos?

Pues si, porque los dos son buenos en su trabajo y siempre está muy bien el tener una segunda opinión.

¿Crees, que sin los cincos refuerzos el equipo hubiera sufrido por mantener la categoría?

Probablemente sí, porque es una categoría muy igualada y fuerte.

- ¿Que destacarías de la gran temporada que estáis haciendo?

El compañerismo que tenemos dentro del vestuario y el buen trabajo que se está realizando.

Por último, ¿qué le pides a los aficionados?

Que sigan apoyando al equipo como hasta ahora, nosotros se lo agradeceremos ganando partidos y dándoles alegrías, porque se lo merecen.

T.G.C.

SOLUCION AL AUTODEFINIDO

Muy bien ha estado la participación del pasado mes, vemos que os estáis animando y que incluso, algunos estáis repitiendo. Hay quien nos comenta que no sabe que debe mandar, y por esto, os lo vamos a repetir: Solamente debéis enviarnos las 8 respuestas (como mínimo) que hacen referencia a nuestra localidad, aunque sean escritas en un papel, en el sobre, por correo electrónico o como os parezca mejor, insistimos, no es necesario que mandéis la hoja completa del crucigrama, pues sabemos que es un pasatiempos y que, de lo que se trata es de que paséis un rato entretenido y lo acabaréis terminando.

La ganadora de este mes es:

ANGELES RODRIGUEZ PERAL

¡Venga! No perdáis tiempo y a ver como se os da este mes. Una extraordinaria **lijadora orbital** os está esperando, para que hagáis esa chapucilla que está pendiente en casa. Alguien se alegrará.

Jesús García Luengo logró el premio de nuestro autodefinido nº 4

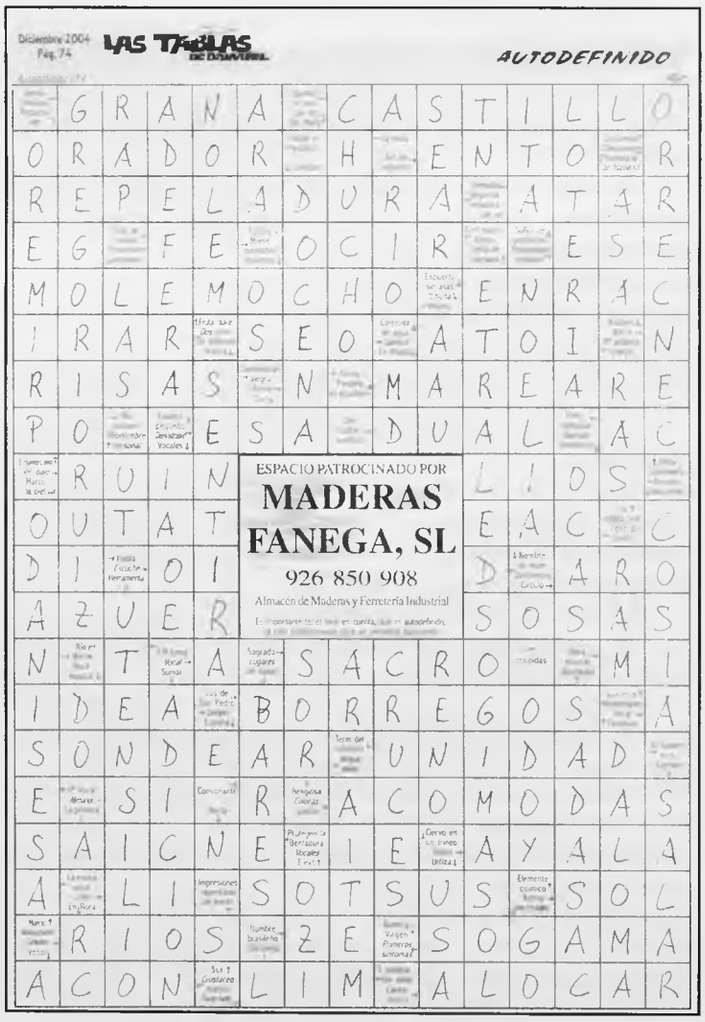

Biblioteca Virtual de Castilla-La Mancha. Tablas de Daimiel, Las. #181, 1/1/2005.

MOVIMIENTO DEMOGRAFICO

BAUTIZOS

EN SANTA MARIA LA MAYOR

21-11-04 Angela Baeza Ruíz Hermosa, de Juan Carlos y Rosangela
21-11-04 Claudia Baeza Ruíz Hermosa, de Juan Carlos y Rosangela
21-11-04 Lucía Díaz del Campo Velázquez, de Vicente y Mª del Carmen
21-11-04 Elena García Consuegra Torres, de Julián y María del Carmen
21-11-04 Alonso García de la Galana Loro, de Jesús y Encarnación
21-11-04 Miguel Gigante Ríos, de Julián y María Paz
21-11-04 Guillermo González Pariente Fernández, de Guillermo y Ana María
21-11-04 Sofía Gutiérrez Astilleros, de Julián y Sara María
21-11-04 Roberto Honrado Sánchez, de Román y María del Mar.
21-11-04 Amina Sánchez Camacho Díaz Vizcaíno, de Ramón Jesús y María
21-11-04 Natalia Matea Mecin, de Marín y Loderama-Narcisa
27-11-04 Jimena Rivero Lozano, de Jorge y María
19-12-04 Antonio Moreno Chocano Gutiérrez, de Antonio y Sara María
19-12-04 Oscar Rubio Rincón, de Oscar y María del Mar

EN SAN PEDRO APOSTOL

11-12-04 Fabiola Cortés Córdoba, de Jerónimo y Mª del Socorro

MATRIMONIOS

EN SAN PEDRO

05-12-04 Manuel Antonio Núñez de Arenas Carabaño y Carmen Pilar Bastante Sánchez Bermejo

DEFUNCIONES

EN SANTA MARIA LA MAYOR

21-11-04 Santos Cuesta Blanco, de 81 años
22-11-04 Asunción González Mohíno Rodríguez Barbero, de 91 años
23-11-04 María Josefa Contreras Leal, de 79 años
29-11-04 Vicente García Moreno González del Campo, de 61 años
08-12.04 Tomás Valero Díaz Cambronero, de 86 años
09-12-04 Dolores Fernández Infantes González de la Aleja, de 76 años
09-12-04 Purificación López de Mota Rodríguez de Guzmán, de 77 años
11-12-04 Dolores Muñoz de Morales Rodríguez Espinosa, de 83 años
19-12-04 Francisca Clemente Sánchez Molina, de 92 años
21-12-04 Anastasio Terriza Rodríguez de Guzmán, de 60 años

EN SAN PEDRO

26-06-04 José Antonio García Consuegra Núñez de Arenas, de 77 años
14-10-04 Manuel Moraleda Fanega, de 86 años
26-10-04 Agustín Alvarez García, de 76 años
06-11-04 José Soriano Jiménez, de 83 años
07-11-04 Manuel Espinosa Martín Montero, de 57 años
15-11-04 Mª Juana Eulogia Urbana Montemayor Rodríguez, de 87 años
20-11-04 Saturnino Ruíz de la Hermosa García Carpintero, de 89 años
21--1-04 Ramona Ruíz de la Hermosa Nieto, de 38 años
24-11-04 Carmelo Lozano Ruíz Valdepeñas, de 78 años
25-11-04 Vicenta Hernández Gómez Limón, de 91 años
04-12-04 Justo Prado Ruíz de la Hermosa, de 69 años

FARMACIAS DE GUARDIA ENERO 2005

día 1 Dª Mª Elena Fisac y Dª Vanessa Cubillo.
día 2 Dª Mª Elena Fisac y Dª Vanessa Cubillo.
día 3 Dª Mª Nieves Villegas de Ochotorena.
día 4 D. Ramón Villalón Casero.
día 5 D. Ramón Villalón Casero.
día 6 Dª Adelaida Simal Lozano.
día 7 D. José Mª, Dª Isabel y Dª Beatriz Cruz Martín Pozuelo.
día 8 (24 h.) Dª Soledad Olalla. (Diurna) Villegas - Hnos. Cruz - Villalón.
día 9 Dª Soledad Olalla Mediavilla.
día 10 Dª Mª Elena Fisac y Dª Vanessa Cubillo.
día 11 Dª Mª Nieves Villegas de Ochotorena.
día 12 D. Ramón Villalón Casero.
día 13 D. Ramón Villalón Casero.
día 14 Dª Adelaida Simal Lozano.
día 15 (24 h.) D. Narciso Lozano. (Diurna) Villalón-Simal - Fisac Cubillo.
día 16 D. Narciso Lozano Ruíz Valdepeñas.
día 17 Dª Soledad Olalla Mediavilla.
día 18 Dª Mª Elena Fisac y Dª Vanessa Cubillo.
día 19 Dª Mª Nieves Villegas de Ochotorena.
día 20 D. Ramón Villalón Casero.
día 21 D. Ramón Villalón Casero.
día 22 (24 h.) D. José Mª, Dª Isabel y Dª Beatriz Cruz. (Diurna) Villegas - Villalón - Olalla.
día 23 D. José Mª, Dª Isabel y Dª Beatriz Cruz Martín Pozuelo. .
día 24 D. Narciso Lozano Ruíz Valdepeñas.
día 25 Dª Soledad Olalla Mediavilla.
día 26 Dª Mª Elena Fisac y Dª Vanessa Cubillo.
día 27 Dª Mª Nieves Villegas de Ochotorena.
día 28 D. Ramón Villalón Casero.
día 29 (24 h.) Dª Adelaida Simal (Diurna) Villalón - Lozano - Fisac-Cubillo.
día 30 Dª Adelaida Simal Lozano.
día 31 D. José Mª, Dª Isabel y Dª Beatriz Cruz Martín Pozuelo.

TANATORIO DE DAIMIEL
"VIRGEN DE LAS CRUCES"
SERVICIOS FUNERARIOS
Camino del Cementerio, s/n.
Telfs.: 926 855 345 * 926 851 290 * Servicio 24 horas Móvil: 677 782 275

Biblioteca Virtual de Castilla-La Mancha. Tablas de Daimiel, Las. #181, 1/1/2005.

LAS TABLAS DE DAIMIEL

AUTODEFINIDO

Autodefinido nº 5

AliSer

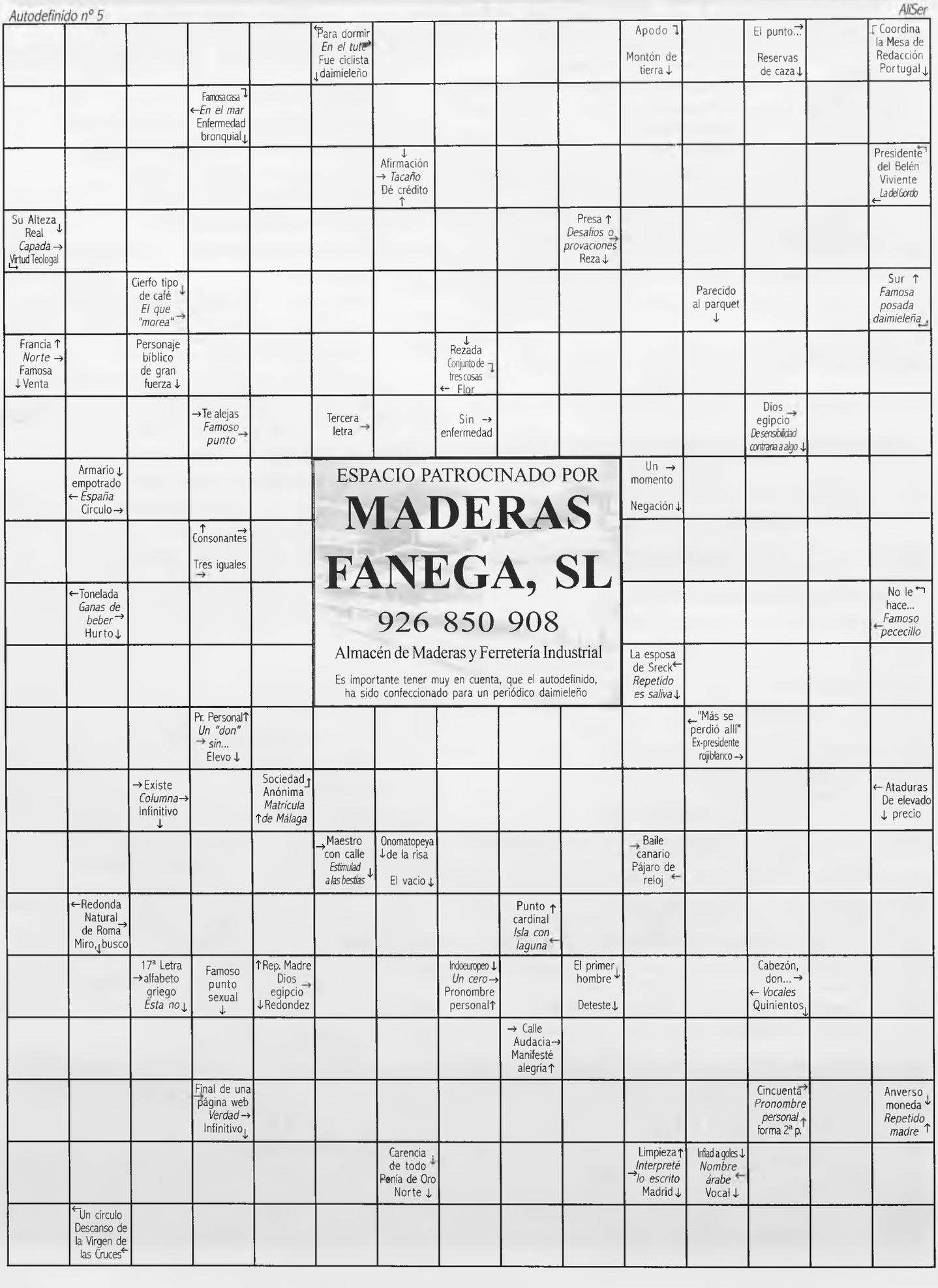

ESPACIO PATROCINADO POR
MADERAS FANEGA, SL
926 850 908
Almacén de Maderas y Ferretería Industrial
Es importante tener muy en cuenta, que el autodefinido, ha sido confeccionado para un periódico daimieleño

Biblioteca Virtual de Castilla-La Mancha. Tablas de Daimiel, Las. #181, 1/1/2005.

EDIFICIO CIUDAD REAL

ULTIMAS VIVIENDAS A LA VENTA

VIVIENDAS DISPONIBLES DE 3 DORIMITORIOS

DESDE 83.000 € (13.800.000 Ptas) HASTA 96.000 € (16.000.000 Ptas)

PROMO DICO inmobiliaria

INFORMACIÓN Y VENTA:

Tlfs.: 91 501 94 74 - 629 633 909

Biblioteca Virtual de Castilla-La Mancha. Tablas de Daimiel, Las. #181, 1/1/2005.

CLINICA DENTAL DAIMIEL

El Dr. Gustavo Cassella, les invita a conocer las nuevas instalaciones en Villarrubia de los Ojos

En nuestras clínicas, siempre serán bien recibidos

Nuestro equipo humano estará encantado de que confíe en nosotros

Avalados por un grupo de profesionales preocupados por su salud dental

Contamos con unas instalaciones y un equipamiento de última generación

Estamos a su disposición en;
DAIMIEL
C/. Virgen de las Cruces, 10 Bajo
Telf.: 926 851 809
VILLARRUBIA DE LOS OJOS
Plaza de la Constitución, 9 Local
Telf.: 926 898 088

Biblioteca Virtual de Castilla-La Mancha. Tablas de Daimiel, Las. #181, 1/1/2005.