



Balcón de Infantes



GRUPO DE PRENSA "BALCÓN DE INFANTES"
Periódico Local. - D.L. C.R. 463/92 - III Época - Año XXIV - Nº 292 - DICIEMBRE 2016



Navidad 2016

Belén tradicional en la Alhóndiga



Rondalla del Centro de Día "Don Manolito"



Respeto a la Tierra Viva. No a la Mina





Balcón
de
Infantes

Periódico Local. D.L.C.R. 463/92
III Época Año XXIV.- N° 292 DICIEMBRE 2016
EDITA: Grupo de Prensa "Balcón de Infantes".

* CONSEJO DE REDACCIÓN.

Dtor. Coordinador: Clemente Plaza Plaza
Administración: José Antonio Sánchez Fernández
Maquetación y pruebas: Tomás Santos Castellanos
Redacción: M^a Dolores García Molero

* EDICIÓN GRÁFICA
Gráficas Migallón.

* DISTRIBUCIÓN.

Julián Jaime Castellanos

* SECCIONES

Antonio López Marco
Arnaldo Serrano Fernández
Jorge Solís Piñero
Ana María Santillana Campos
Juan Santos Santos
Conchi Villa Bustos
C.F. Infantes

Antonio Castellanos y Juan Antonio Vellón
Mariano Lorenzo

* COLABORADORES:

Fermín Serrano Fernández - Juan Ignacio Santos Martínez
Mari Ángeles Jiménez García - Carlos Chaparro Contreras
Julián de Nova Luna - Carlos Javier Rubio Martínez
Ignacio Santos Gutiérrez - Francisco Parra Luna
José María Lozano Cabezuolo - Luis Matamoros Ventoso
Jorge Torrijos Fernández - Miguel Medina Martínez
Juan Antonio Gómez Gómez - Pedro Torrijos González
Casa Pepillo - Juan Serrano Hurtado
Víctor Corcoba Herrero - Alfonso Chaparro Villar
Emilio García Jiménez - Lola Romero

COLABORAN EN ESTE NÚMERO: Inmaculada González Pérez, Infanteños Residentes en Valencia, Equipo de Comunicación de Cáritas, Escuela Infantil Santo Tomasillo, Angel Moncayo, Patricia Sánchez y Manoli Jiménez.

COLABORACIONES: Deberán ir escritas a doble espacio, firmadas con nombre o seudónimo pero, en todo caso, haciendo constar en la Redacción de BALCÓN DE INFANTES nombre y apellidos del autor y fotocopia del D.N.I. Las colaboraciones deberán de ser entregadas antes del treinta del mes anterior al de la publicación. Los artículos firmados son responsabilidad de los autores. BALCÓN DE INFANTES no comparte necesariamente las opiniones que se expresen en los mismos.

Se recomienda que las colaboraciones tengan un máximo de dos páginas del Periódico, incluidas ilustraciones. Las cartas recibidas para Balcón Abierto no podrán superar el espacio de una página del Periódico contando fotografías. En cualquier caso la Redacción de Balcón de Infantes se reserva la posibilidad de publicar las primeras en una o más entregas, si así lo considera necesario y de resumir o estructurar las cartas a Balcón Abierto.

PAGOS: Todos los pagos en Efectivo o por Tránsito deberán ser ingresados en UNICAJA. N° de Cuenta 2103 0422 72 0030002283. Plaza Dr. Alberdi, 1 de Villanueva de los Infantes.

OTRAS FORMAS DE PAGO: Giro Postal, a nombre de Balcón de Infantes, al domicilio arriba indicado, o también por Domiciliación Bancaria, para lo cual deberán de remitir nombre, n.º de cuenta, agencia y población a Balcón de Infantes.

BALCÓN DE INFANTES Apartado de Correos, N.º 56 - Domicilio Social: Ramón y Cajal, 12 - 13320 Villanueva de los Infantes. Correo Electrónico: balcon@arrakis.es Edición Digital: www.arrakis.es/~balcon

www.balcondeinfantes.com
Cartas al director: clemente@balcondeinfantes.com
IMPRIME: Gráficas Migallón. C/ Feria, 8. Tl. 926 350 207. Villanueva de los Infantes (Ciudad Real).
D.L.C.R. 463/92



Escanea este código QR para acceder a la versión digital

Editorial

2016, Tiempo de Libros

"La aparición del libro en formato digital como alternativa al libro impreso era, cuanto menos, predecible. Pero el debate entre uno u otro formato se perpetúa. Es indudable que la elección de uno u otro supone una serie de ventajas e inconvenientes. A favor del libro impreso estaría la relación física y emocional que establece el lector con las páginas. Por su parte el libro digital tiene otra serie de ventajas e inconvenientes: es más "frío" pero ofrece un enorme ahorro de espacio, es más fácil de transportar y puede ajustar el tamaño de letra." (cniie blog) "El libro impreso y la prensa escrita sobrevive en plena era digital a pesar de los negros augurios que despertó en 2007 la irrupción del 'e-book' y las plataformas digitales. La elegía del papel tendrá que esperar." (Joseba Elola. El País, 9-10-2016)

Y si no, veamos cómo en nuestro medio 2016 ha sido Tiempo de Libros.

La leyenda de Gara y Jonay, se adentraba en el comienzo de este año, de la mano del joven granadino Ismael Lozano, presentado en los últimos días de diciembre anterior en la Casa de Cultura-Alhóndiga. Una leyenda guanche que rueda por La Gomera, sobre un amor condenado a fracasar antes de comenzar.

En los primeros días del año, nuestro paisano y colaborador de Balcón de Infantes, Jorge Solís Piñero presentó su novela *Una sombra muy pronto serás*, la primera novela del mismo en la que el autor crea y recrea desde la memoria de sus propias vivencias, sin alejarse del trasfondo histórico.

Más tarde, Enrique Vellón Suárez, de familia arraigada en Villanueva de los Infantes, publicó el libro *Los cauces de la vida*, fugaz recorrido por la vida de nuestros antepasados donde daos a conocer a personas ilustres de la historia de Villanueva de los Infantes.

El 8 de julio, la Universidad Libre de Infantes Santo Tomás de Villanueva presentó en la Fundación José M^a de Jaime el libro *Organología y Música en el Quijote*, a cargo de su autor Fernando Pérez Ruano. Por esos días, la Orden Literaria Francisco de Quevedo presentó en la Alhóndiga el libro *Cambio de Rasante*, de Paco Doblas. Un poemario que trata sobre el cambio, lo íntimo y lo social, lo lírico y lo épico. Por su parte, con motivo de la Exposición titulada *100 años de pintura*, en el Museo de Arte Contemporáneo "El Mercado" se publicó un libro guía con el mismo título, que recogía distintas semblanzas del pintor infanteño Rafael de Infantes y una buena colección recopilatoria de sus obras.

Por esas fechas, conocimos la noticia de que la infanteña Cristina Pérez Escribano ganaba los dos premios locales, de poesía y narrativa, en la LXVI Fiesta de las Letras "Ciudad de Tomelloso" con *El sobre* y *El abuelo tiene calles*, respectivamente. El día 2 de julio se presentó el libro *Fuenllana: Biografía de un lugar*, del infanteño Carlos J. Rubio, en el marco de la IV Edición de las Bodas de Camacho.

De nuevo en la Universidad Libre de Infantes Santo Tomás de Villanueva, se presentó el libro *Los secretos de la pintura*, de Javier Pérez Prada, un trabajo de investigación de más de ocho años como pedagogo, con el que ha desarrollado un método propio para explicar la estructura del color.

El día 3 de septiembre, la Alhóndiga vuelve a ser escenario de la presentación de un libro. En este caso con el título *Arder en la memoria*, de la infanteña de raíces Pepa Serrano Valverde, novela que acontece en Villanueva de los Infantes, donde transcurren dos historias muy distintas que se van superponiendo, casi sin mezclarse, separadas ambas por más de trescientos años.

El día 24 de ese mismo mes se presentó en el mismo marco un nuevo libro de nuestro paisano Jorge Solís con el título *...Y Samuel lo pudo contar*, sobre el poder destructivo de las ideologías, ambientado en la época de la Guerra Civil.

En el mes de octubre Balcón de Infantes se hizo eco de un estudio, publicado con anterioridad en el marco de un libro, sobre *Santo Tomás de Villanueva y Lutero*, del infanteño Javier Campos Fdez. de Sevilla.

El 26 de noviembre se presentó el VIII Encuentro Oretania de Poetas que contó con la publicación del poemario *Palabra de Dios*.

Se cierra este ciclo compendio de publicaciones y noticias relacionadas con los libros, con el riesgo de dejarnos alguno más en el tintero, la presentación en Calambur Experience, el día 10 de diciembre, del libro *Travesía*, del infanteño José A. García Santos, IV Premio de Novela de Terror Ciudad de Utrera.

Lo dicho, el libro impreso y el recogimiento que exige un libro sigue vivo.

Cartas a la Redacción
Cartas a la Redacción
Cartas a la Redacción
Cartas a la Redacción

Balcón abierto



Emotivo Reencuentro

En el mes de agosto se reunieron en la terraza “La Ínsula” una de las promociones más numerosas del Colegio “Sagrado Corazón”, la correspondiente al año 79-80.

La noche transcurrió entre risas, tiernos y buenos recuerdos; evocando aquellos teatros que se preparaban con motivo del Día del Padre o las manualidades que hacían para regalar en el Día de la Madre tantas y tantas vivencias transcurridas a lo largo de la década de los setenta.

En el recuerdo de todas estaba Rosa Mari, una de estas alumnas que desgraciadamente falleció en marzo del 2010 por culpa del cáncer.

Fue una velada muy agradable que tardarán en olvidar y, por supuesto, repetirán las veintisiete exalumnas que asistieron (algunas por motivos personales no lo pudieron hacer), de una promoción de cuarenta y dos, algo inimaginable en un curso de hoy en día.



Nombres (de izq. A drcha y de arriba abajo): Rosenda Muñoz, Custodia Muñoz, Tomasi Arroyo, Rosa González, M^a Carmen Lorenzo, Isabel Martínez, Carmen Sabas, M^a Luisa Villar, Paqui Castilla, M^a Jesús Rubio, Manoli Pacheco, M^a Ángeles Fernández, Cecilia Torres, Conchi Villa, Maribel Gigante, Conchi Lucas, Sagrario Aparicio, Hortensia Fernández, Paqui Campos, Inmaculada González, Puri Trujillo, M^a Carmen Rodríguez, M^a Luisa Alcázar, Mila Anula, Cecilia Valverde Mamen Santos y M^a José Pérez

Inmaculada González Pérez

**FISIOTERAPIA
AVANZADA Y
TRAUMATOLOGÍA**

Tomás Jiménez Rubio
Fisioterapeuta
Coleg. nº 702

Isabel Hurtado
Fisioterapeuta
Coleg. nº 8230

info@fisiosanar.es

Fisiosanar
centro de rehabilitación

Traumatología **Dr. Raúl García** - Punción seca
Electrólisis Percutánea Músculoesquelética - Ondas de choque
Hernia discal - Pilates suelo - Dolor cervical y lumbar
Cólico del lactante - Ecografía ME - Masaje Terapéutico

Tel. 926 378 176
M. 678 801 295

Frailes, 5
Villanueva de los Infantes

www.fisiosanar.es



Infanteños residentes en Valencia

Fotografía realizada tras el almuerzo celebrado el Domingo 20 de Noviembre en el que nos reunimos un nutrido grupo de infanteños residentes en Valencia, en un restaurante de la localidad valenciana de Massamagrell.

Se trató de una muy agradable reunión donde un grupo de paisanos, alrededor de 25 o 26, tuvimos la oportunidad de con-

fraternizar alrededor de unas buenas migas, recordando nuestro querido pueblo.

Dado el éxito de la convocatoria, y de lo divertido del encuentro, se acordó en repetirlo de vez en cuando, al menos un par de veces al año.

Un saludo desde aquí a todos nuestros paisanos infanteños.



Campaña de Navidad 2016



Cáritas

Un año más Cáritas Parroquial da comienzo a la Campaña de Navidad, que con el lema "Llamados a ser comunidad" nos quiere decir que aprendamos a vivir en común en la misma casa, en la Tierra común que nos acoge a todos. Cuidar a las personas y cuidar la Creación son

pilares fundamentales para superar la pobreza, para lograr una convivencia en paz, justicia y dignidad para todos.

Los voluntarios de Cáritas te invitamos a ti, a tu grupo, a todos..., a vivir el tiempo de Navidad construyendo una nueva sociedad. Da prioridad a las relaciones con los demás, al tiempo que les dedicas y participa en la Campaña de Navidad.

La Campaña se celebrará del 10 al 23 de diciembre, ambos inclusive y consistirá en la recogida de donativos en metálico, productos de limpieza e higiene personal y alimentos no perecederos y de larga duración (conservas de todas clases, aceite, harina, galletas, azúcar, etc).

Durante los días de la Campaña, la sede de Cáritas permanecerá abierta de lunes a viernes, con el horario de 5 a 7 de la

tarde. Los días 20, 21 y 22 también estará abierta de 12 a 1 de la mañana.

Los DONATIVOS EN METÁLICO, se pueden entregar:

- En las entidades bancarias (Globalcaja y C.Castilla la Mancha), a nombre de Cáritas Parroquial.

- A cualquier sacerdote diciendo que es para Cáritas
- En la sede de Cáritas, calle Cruces y Vicario, nº 2

Los ALIMENTOS y PRODUCTOS DE HIGIENE Y LIMPIEZA podrán entregarse en la sede de Cáritas.

Otras entidades que quieran colaborar en esta campaña, como son las cofradías, centros educativos, asociaciones, grupos... etc, podrán hacerlo de la misma manera, en la sede de Cáritas o en las entidades bancarias anteriormente relacionadas.

Los donativos y alimentos donados en la Campaña, se distribuirán a las personas necesitadas a lo largo de todo el año.

FESTIVAL BENÉFICO. La Asociación Cultural de Folclore y Tradición "Cruz de Santiago", con motivo de la Navidad, igual que el año pasado, va a celebrar su festival de villancicos a beneficio de Cáritas Parroquial, el día 23 de diciembre a las 21:00h, en el auditorio La Encarnación.

Muchas gracias y ¡¡Feliz Navidad!!

Equipo de Comunicación, Cáritas



Escuelas, 59 • T. 926 322 585
Valdepeñas

Cervantes, 36 • T. 926 378 107
Villanueva de los Infantes

MULTIÓPTICAS
Barba

Cartas a la Redacción
Cartas a la Redacción
Cartas a la Redacción
Cartas a la Redacción

Balcón abierto



Escuela Infantil Santo Tomasillo

Como todos los años, los niños y niñas de la Escuela Infantil Santo Tomasillo, junto con nuestras profes, queremos desearos a todos/as una Feliz Navidad. Que lo paséis muy bien en compañía de vuestras familias y amigos.

También queremos que los Reyes Magos nos traigan juguetes y mucha Felicidad.

Y recordaros que ahora nos hemos cambiado de dirección estamos en un cole nuevo y muy bonito en la calle Feria número 2. Cuando queráis podéis venir a vernos, ¡¡estaremos encantados!!



Felices Fiestas y Feliz Año 2017

F Fue Noticia Fue Noticia Fue Noticia Fue Noticia

Fue Noticia Fue Noticia Fue Noticia Fue Noticia
Fue Noticia Fue Noticia Fue Noticia Fue Noticia
Fue Noticia Fue Noticia Fue Noticia Fue Noticia

Usuarios del centro de mayores Casa de Don Manolito visitan el Parque Arqueológico de Carranque

Recientemente, un nutrido grupo de usuarios del Centro de Mayores 'Casa de Don Manolito' de Villanueva de los Infantes visitó el Parque Arqueológico de Carranque, en Toledo, una joya arqueológica del mundo romano.

El enclave arqueológico destaca por la variedad de sus testi-

monios arquitectónicos, así como por la expresividad y belleza de los mosaicos de la villa romana que recrean los grandes temas mitológicos presentes en el arte romano.

La excursión también les llevó a visitar la Plaza Mayor y el casco antiguo de Ocaña.



Participantes en la visita al Parque Arqueológico de Carranque

Presentado el libro Travesía, de José A. García Santos, de raíces infanteñas

El pasado 10 de diciembre, tuvo lugar en el salón de Calambur Experience, Casa de los Estudios, la presentación del libro titulado Travesía, de José A. García Santos, nacido en Málaga, de raíces infanteñas y afincado en Albacete, galardonado con el IV Premio de Novela de Terror Ciudad de Utrera. García Santos compagina su trabajo en el sector de la economía con su faceta de escritor. El jurado resaltó en su momento que se trata de la obra con mejor técnica literaria, una prosa limpia y fluida que atrapa en todo momento al lector con una tensión emocional sublime y una capacidad asombrosa para provocar empatía con la deshumanización del protagonista.



Momento de la presentación del libro de José A. García Santos



Distribuciones Dam, s.a.
TRANSPORTE, ALMACENAJE, DISTRIBUCIÓN E INSTALACIÓN

C/ Edison, 9 - Polígono San Marcos GETAFE
Teléf.: 91 683 67 77 / 99 - 91 683 25 17 - Fax: 91 683 01 12
E-mail: dam.madrid@distribucionesdam.com
28906 MADRID





MADRID
Tel. 91 683 67 77-99
Fax 91 683 01 12
ZARAGOZA
Tel. 91 683 61

Dam s.a.

C/ Río de Janeiro, 6 - Polígono Industrial Centrovía
Tels.: 976 14 46 55 - Fax: 976 14 46 57
E-mail: dam.zgza@distribucionesdam.com
50196 LA MUELA (Zaragoza)

F

Fue Noticia Fue Noticia Fue Noticia Fue Noticia

Fue Noticia Fue Noticia Fue Noticia Fue Noticia
Fue Noticia Fue Noticia Fue Noticia Fue Noticia
Fue Noticia Fue Noticia Fue Noticia Fue Noticia

Herminio Ortiz homenajeado por su larga trayectoria en el sector de la panadería.

El fundador de nuestro patrocinador: Panadería Ortiz, Herminio fue homenajeado por su larga trayectoria en el sector de la panadería.

El premio fue entregado por su bisnieta Paula y fue acompañado por su hijo y nieto, con lo cual, se juntaron cuatro generaciones. ¡Enhorabuena a Herminio! Y a la Panadería Ortiz.



Herminio Ortiz acompañado por parte de su familia

Abierto el plazo de inscripción para los Concursos de Belenes y Ambientación de Locales Comerciales

El Ayuntamiento de Villanueva de los Infantes a través de la Concejalía de Cultura y Festejos, convoca el Concurso de Belenes en el que podrán participar aquellas personas naturales o residentes en la localidad, así como el Concurso de Ambientación de Locales Comerciales en el que podrán hacerlo los establecimientos comerciales de la misma.

Para concursar en la modalidad de Belenes, uno de los requisitos establecidos es que deben contar con unas dimensiones mínimas de 1 metro cuadrado, así como la obligatoriedad de tener abierto los belenes los días 27 y 28 de diciembre de 17 a 20 horas. El belén ganador deberá abrir al público todos los días hasta el 6 de enero, en el mismo horario. Las inscripciones pueden hacerse hasta el próximo 23 de diciembre a las 14 horas en la Oficina de Turismo.

El jurado estará compuesto por los participantes en la "Ruta de Belenes" que organiza para el día 27 de diciembre el Ayuntamiento de Villanueva de los Infantes, tras la cual, se hará público el resultado del concurso. Se ha establecido un único premio de 150 euros para el ganador, otorgándose una subvención de 30 euros a todos los inscritos que cumplan las características y condiciones y que no obtengan premio.

Para concursar en la modalidad de Ambientación de Locales Comerciales, éstos deben estar decorados con motivos navideños y tendrán que estar inscritos en la Oficina de Turismo antes del 20 de diciembre a las 14 horas.

Se nombrará un jurado que recorrerá los locales comerciales inscritos entre los días 21 y 26 de diciembre. El resultado se hará público el día 27 de diciembre.

Los premios para esta modalidad son de 150 euros y diploma para el primer premio y 75 euros y diploma para el segundo.

Inauguración del Belén en la Alhóndiga y Encendido Oficial del Alumbrado Navideño

El alcalde, Antonio Ruiz Lucas, acompañado del equipo de gobierno, inauguraba el pasado 10 de diciembre en el patio de la Casa de la Cultura "Alhóndiga", el Belén Tradicional de Villanueva de los Infantes que este año ha sido diseñado y montado por el artesano belenista infanteño con arraigada tradición familiar, Miguel Plaza Benito, con ayuda, según afirmaba el artista, de Ana María Higuera.

Son doce metros cuadrados de belén popular ambientado en la Mancha, reflejando sus oficios y casas típicas manchegas, destacando como curiosidad la infanteña casa natal del abuelo del belenista. El Belén representa las escenas tradicionales como la Anunciación, el Sueño de San José, el Empadronamiento, la Huida a Egipto, el Nacimiento, etc, conformado con figuras propias y de distintos autores.

Se ha dispuesto de la protección necesaria con una urna de metacrilato y una tarima de madera para poder disfrutar de cada detalle de estas piezas de gran valor.

Posteriormente y desde la Plaza Mayor, al lado del árbol navideño, el concejal de Festejos y Juventud, Francisco García Aparicio, junto a las Damas de la Feria y Fiestas de este año 2016, inauguraba el Alumbrado de Navidad. Tanto la Iluminación en la Plaza Mayor, que este año como novedad completa tres fachadas de la misma, así como la de las aledañas calles del centro histórico, Cervantes, Rey Juan Carlos, Quevedo,

General Pérez Ballesteros, Ramón Herrera, Plaza San Juan... , brillará hasta el ocho de enero.

El acto se abrió con la actuación de los alumnos de la Escuela Municipal de Música "Campo de Montiel" interpretando un repertorio de villancicos que causaron las delicias de los presentes y finalizaba con la degustación de dulces tradicionales y una copita de mistela que ofreció la Asociación de Mujeres de Infantes. Durante el acto los niños pudieron disfrutar de un castillo hinchable gratuito instalado en la Plaza Mayor.



Inauguración del Belén en la Casa de Cultura - Alhóndiga



LA BOUTIQUE DEL CUARTO DE BAÑO

Alfonso Rianza Salido

SANEAMIENTOS - GRIFERÍAS - CALEFACCIÓN - MUEBLES PARA BAÑO - ACCESORIOS Y REPUESTOS DE FONTANERÍA

INSTALACIONES Y MANTENIMIENTO DE CALEFACCIÓN Y CUARTOS DE BAÑO

Santo Tomás, 58 - Teléfs.: 926 350 217 / 926 360 431 - laboutiquedelcuartodebano@gmail.com

VILLANUEVA DE LOS INFANTES

F Fue Noticia Fue Noticia Fue Noticia Fue Noticia

Fue Noticia Fue Noticia Fue Noticia Fue Noticia
Fue Noticia Fue Noticia Fue Noticia Fue Noticia
Fue Noticia Fue Noticia Fue Noticia Fue Noticia

Participación en la IV Feria Capricho Cofrade La Banda de CC.TT. Ntro. Padre Jesús Rescatado celebrada en Granada

La Feria Capricho Cofrade, es la mayor feria Cofrade de Andalucía con proyección internacional, escaparate de los mejores artesanos de imaginería religiosa Hermandades y actuaciones de Bandas y Agrupaciones Musicales de España.

El fin de semana 26 y 27 del mes pasado, La Banda de CC. TT. Ntro. Padre Jesús Rescatado participaba en la IV edición de dicha feria, siendo la única agrupación musical no andaluza, y para cuya magnífica actuación hubo lluvia de aplausos por parte del público asistente.



La banda Infanteña mostró sus marchas al público asistente

El Director Provincial de Sanidad mantiene un encuentro con los alcaldes de Villanueva de los Infantes y Carrizosa

Francisco José García Sánchez, Director Provincial de Sanidad, se reunía a primeros del corriente con Antonio Ruiz Lucas, Alcalde de nuestra villa y Pedro Antonio Palomo, Alcalde de Carrizosa, a petición de los mismos, para hacerle llegar las quejas y el malestar del personal sanitario, por motivos de precariedad detectadas tanto en nuestro Centro de Salud, como en el Consultorio Médico de Carrizosa.

En el momento de la reunión, la Dirección Provincial ya había tomado medidas respecto al asunto, por lo que ambos ediles agradecían al Director Provincial la rápida respuesta y aprovecharon para incidir sobre "la necesaria revisión y mejora de los servicios sanitarios en la comarca del Campo de Montiel", El Director Provincial por su parte, les comunicó que la Consejería de Sanidad está trabajando para aumentar las partidas presupuestarias destinadas a la mejora y el mantenimiento de los servicios sanitarios tanto en Carrizosa como en Villanueva de los Infantes y en el Campo de Montiel en general.

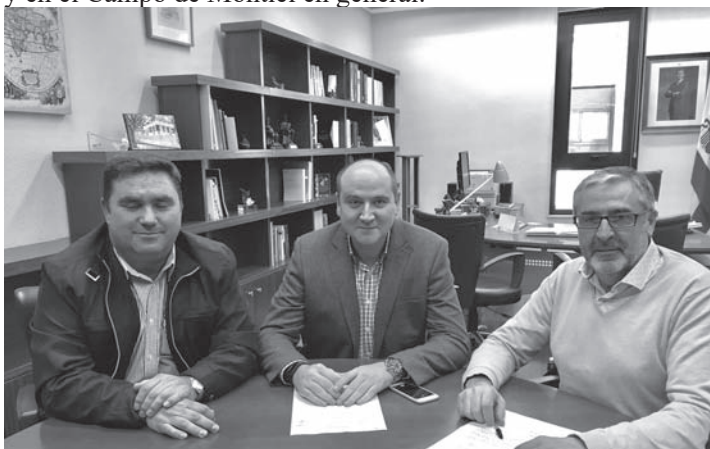

Reunión mantenida entre ambos Alcaldes y el Director Provincial de Sanidad

El Gobierno de Castilla-La Mancha presenta la hoja de ruta para impulsar el desarrollo socio-económico del C. de Montiel



Alejandro Alonso, Antonio Ruiz, Carmen Olmedo y el Técnico de Empresa

El director general de Coordinación y Planificación del Gobierno de Castilla-La Mancha, Alejandro Alonso, y la delegada de la Junta de Comunidades en Ciudad Real, Carmen Olmedo, acompañados del alcalde, Antonio Ruiz y un técnico de una empresa externa, presentaron el 28 de noviembre pasado las líneas estratégicas del Plan Especial para el Campo de Montiel a colectivos sociales, empresariales y representantes de ayuntamientos.

El objetivo que se pretende con este esfuerzo inversor y con la participación de todos los sectores implicados es fijar población, crear empleo y fomentar el desarrollo de esta comarca que precisa de unas necesidades específicas, razón por la que el Gobierno regional se haya comprometido a invertir más fondos que en otras zonas.

El Campo de Montiel "se verá beneficiado de la Inversión Territorial Integrada (ITI). Una discriminación positiva en el reparto de fondos europeos con la que se pretende acometer la recuperación de estas dos zonas lastradas por las dificultades o problemas estructurales, como el despoblamiento y la debilidad de las actividades económicas, el desempleo crónico o la falta de oportunidades laborales, la dificultad para promocionar los recursos locales o adaptarse a los nuevos retos y demandas.



**Óptica
Quevedo**

Quevedo, 6 - Teléf.: 926 361 389 - VILLANUEVA DE LOS INFANTES

Verás lo mejor

Alfonso Valero García

ÓPTICO OPTOMETRISTA Nº 7.102

F

Fue Noticia Fue Noticia Fue Noticia Fue Noticia

Fue Noticia Fue Noticia Fue Noticia Fue Noticia
Fue Noticia Fue Noticia Fue Noticia Fue Noticia
Fue Noticia Fue Noticia Fue Noticia Fue Noticia

Celebrada la XIII edición de la Feria de Artesanía

El pasado puente de la Constitución durante los días del 3 al 6 del corriente, El Patio de la Alhóndiga, fue el punto de encuentro de visitantes, que aprovechando las bondades climatológicas, escogieron nuestro pueblo para conocer su historia y tradiciones. En ese punto, podemos contar con la ya popular Feria "ARTESANO", organizada por el Área de Turismo del Ayuntamiento. Plataforma ésta en la que se puede visibilizar el sector de la artesanía en varias de sus vertientes como las expuestas en los 14 puestos de esta

edición, en los que se han mostrado... decoración en estaño, encaje de bolillos, dulces artesanos, bisutería, esparto, esmaltes y xilografía, marquería, retrato, pijamas, artesanía belenista, embudidos artesanos, costura, complementos, tapicería artesana, muebles antiguos y talleres en vivo que aportan atractivo a este evento.

"Cada año son más los jóvenes emprendedores que apuestan por el sector de la artesanía como seña de identidad, de calidad y autenticidad".



Artisanos participantes en la XIII edición de "Artesano" acompañados de miembros del Ayuntamiento

Nuestra ciudad ya es parte integrante de la Asociación de Los Pueblos más Bonitos de España.



La Asociación de Los pueblos más bonitos de España es una asociación española creada para promover, difundir, fomentar y preservar el patrimonio cultural, natural y rural en áreas geográficas con menor nivel de industrialización y población. Es una herramienta de difusión cultural, cuyo objetivo es el diseño de una marca como ayuda para favorecer el reconocimiento de los destinos turísticos de calidad y el intercambio de ideas entre sus miembros, así como las iniciativas que pudieran servir para impulsar la promoción de sus municipios. A últimos del pasado mes, en la Asamblea Nacional de la Asociación de los Pueblos más bonitos de España celebrada en Tejeda (Gran Canaria), se aceptó y reconoció a nuestra ciudad "Villanueva de los Infantes" como uno de los pueblos más boni-

tos de España. Nuestro ayuntamiento presentó su solicitud tras ser aprobada por un acuerdo del pleno municipal, tras valorar que nuestro pueblo reúne los requisitos exigidos para formar parte de esta Asociación...Hasta ahora estaba compuesta por 44 municipios, concretamente, de Castilla-La Mancha, son miembros Almagro, Alcalá del Júcar y Valverde de los Arroyos y a partir de ahora, también Villanueva de los Infantes.

El Alcalde, Antonio Ruiz Lucas, mostró su satisfacción por que nuestro pueblo haya sido aceptado como miembro de esta marca de calidad, ya que solo un 20% de los pueblos que solicitan la adhesión consiguen superar la auditoria para obtener el sello y el cartel de "Uno de los pueblos más Bonitos de España". Es un logro "que permitirá que Villanueva de los Infantes sea conocida a nivel nacional" y manifestó que "pertener a este club de élite de los pueblos más bellos es todo un acicate para seguir trabajando por el desarrollo de Infantes". "Desde el Ayuntamiento apostamos por el fomento del turismo y este reconocimiento nos deja claro que vamos en la buena dirección, aunque todavía nos queda mucho por hacer", subrayó.

<p>Tus fotos al instante</p>	<p>SERVICIOS DIGITALES</p> <p>DECOMISO</p> <p>REGALOS PERSONALES</p> <p>926 360 907</p>	<p>LONAS</p> <p>COLGADURAS</p> <p>VINILOS</p> <p>POSTER</p> <p>ROLL UP</p>
-------------------------------------	---	---

F

Fue Noticia Fue Noticia Fue Noticia Fue Noticia

Fue Noticia Fue Noticia Fue Noticia Fue Noticia
Fue Noticia Fue Noticia Fue Noticia Fue Noticia
Fue Noticia Fue Noticia Fue Noticia Fue Noticia

Agrupaciones de Voluntarios de Protección Civil de la comarca reciben material del Gobierno de Castilla-La Mancha



Miembros de Protección Civil acompañados de autoridades en la Plaza Mayor

Agrupaciones de Voluntarios de Protección Civil de once municipios de la zona, (Carrizosa, Castellar de Santiago, Cózar, La Solana, Montiel, Ruidera, Terrinches, Torre de Juan Abad, Torrenueva, Villahermosa y Villamanrique) más la de nuestra localidad, recibieron el pasado miércoles 14 de diciembre de mano del director provincial de Hacienda y Administraciones Públicas, Francisco Pérez Alonso, la delegada de la Junta en Ciudad Real, Carmen Teresa Olmedo Pedroche y el alcalde Antonio Ruiz Lucas, material de la subvención que el Gobierno de Castilla-La Mancha ha concedido este año, para dotar a estos grupos de voluntarios de uniformes y medios materiales para el desarrollo de sus funciones. La Agrupación de Voluntarios de Protección Civil

de nuestra ciudad, ha sido adjudicataria de una bomba eléctrica para achique de agua en inundaciones, que incluye una manguera de 15 metros de longitud, la Agrupación de Montiel ha recibido un equipo electrógeno portátil, en el que también se incluye un cuadro eléctrico con diferencial y una linterna portátil recargable, equipos de uniformes a las localidades de La Solana y Villahermosa, un remolque de carga para Carrizosa, tiendas de campaña de primeros auxilios para las Agrupaciones de Voluntarios de Protección Civil de Castellar de Santiago, Cózar, Ruidera y Torre de Juan Abad, máquinas expendedoras de sal para Terrinches y Villamanrique y diverso material de emergencias para la agrupación de voluntarios de Torrenueva con un montante total de 28.000 euros.

La Agrupación Musical Santa Cecilia ofreció su Concierto de Navidad

El sábado, 17 de diciembre, la Agrupación Musical Santa Cecilia ofreció en La Encarnación su tradicional Concierto de Navidad, dirigida por Agustín López Migallón.

Con un selecto programa que incluyó en la primera parte la Fantasía, de Johnie Vinson, Suite de Natal, de Alfonso Alves, A Christmas Medley y el Pequeño Tamborilero, Navarro Mollor.

La segunda parte, con Villancicos tradicionales de este último autor como fondo instrumental, contó con las voces de los benjamines de la Agrupación que acompañaron a coro la música, con verdadero entusiasmo.

Se cerró el Concierto con la popular Marcha Radetzky seguida por el público.



Momento del Concierto en el Auditorio "La Encarnación"

MULTI - TIENDA
BADULAQUE
Alimentación - Pasteles
Pan recién hecho - Helados
Plaza de San Juan, 6 - Teléf.: 926 360 378

Suridan
Servicios de Alimentación

Servicios de Alimentación

www.suridan.es - info@suridan.es

FRIGO

CARTE D'OR

Berlys

Bartolomé Jiménez Patón, 9 - Teléf.: 926 350 115 - Villanueva de los Infantes

pica&pica

24h

Bartolomé Jiménez Patón, 9

F Fue Noticia Fue Noticia Fue Noticia Fue Noticia

Fue Noticia Fue Noticia Fue Noticia Fue Noticia
Fue Noticia Fue Noticia Fue Noticia Fue Noticia
Fue Noticia Fue Noticia Fue Noticia Fue Noticia

Quevedalia la revista de La Orden Literaria 'Francisco de Quevedo' cuenta con un nuevo número

Quevedalia es un revista de creación literaria de marcado carácter personal, donde además de la poesía también tiene cabida la prosa. En esta edición, junto a escritores de la Orden Literaria 'Francisco de Quevedo' también han colaborado poetas y narradores del Campo de Montiel, incluyéndose entre los textos el de Françoise Dubosquet, Mantenedora del Certamen en 2015.

El acto del pasado 3 de diciembre, contó con la presencia del Gran Maestro, Juan José Guardia Polaino, y la Concejala de Cultura e Igualdad, Encarnación Navarro González, además de otros miembros de la Orden Literaria.

Navarro enfatizó que "el afán de esta publicación es la de transmitir y poner al alcance de quienes aman la poesía, textos como los trabajos premiados en el Certamen Poético Internacional, dejando aflorar todo el sentir que discurre a través de sus líneas, sus imágenes, su música y la belleza que se respira en cada verso, en cada palabra".



Presentación Pérez, Juan José Guardia, Encarnación Navarro y Rosa Mª Molina

Las rutas civil, religiosa y heráldica de Infantes en la nueva Guía Turística de Turinfa

Un año más, la Asociación para el Desarrollo turístico y de las empresas del Campo de Montiel, TURINFA, ha editado con la colaboración del Ayuntamiento de Villanueva de los Infantes su Guía Turística y Comercial de la localidad, de la que se volverán a distribuir 10.000 ejemplares en Castilla-La Mancha.

Así lo anunciaban el pasado 2 de diciembre, el presidente de TURINFA, Antonio Javier del Águila, y el alcalde, Antonio Ruiz. La guía cuenta con los lugares más interesantes a visitar en Villanueva de los Infantes distribuidos, por primera vez, en tres rutas turísticas. Por un lado, la ruta urbana, de palacios y casas solariegas, en las que queda plasmada la historia y patrimonio de lugares como la Plaza Mayor, la Alhóndiga, la Casa del Arco, la Casa de los Estudios, el palacio de Melgarejo o la Casa del Caballero del Verde Gabán, entre otros.

También se ha incluido una ruta religiosa, con los principales edificios y lugares relacionados con la religión en algún momento de su historia; en este apartado se incluyen la Iglesia de San Andrés, el Convento de Santo Domingo, la Iglesia-Convento Dominicas de la Encarnación o el Santuario de la Virgen de la Antigua.

Y por último, y como una de las grandes novedades de este año, se ha incluido una ruta heráldica, entre los más de 250 blasones que se extienden a lo largo y ancho de la ciudad. Con respecto a ediciones anteriores también se han incluido nuevas recomendaciones en esta Guía, muy útiles para los turistas, de cara especialmente al consumo en la localidad: dónde comer, dónde alojarse y dónde comprar.

La guía también es un reflejo del tejido empresarial de Infantes y el Campo de Montiel: "cuenta con 91 empresas en sus páginas, todas socias de TURINFA, que han hecho posible esta nueva edición" apuntaba el presidente de Turinfa, Antonio Javier del Águila.

En la portada de la Guía se ha querido dejar constancia de algunos de los valores y acontecimientos de la localidad: por un lado, el patrimonio de Infantes, por otro lado, el Pisto Gigante, que recientemente ha sido certificado como el Pisto Más Grande del Mundo por Guinness World Records, y por último, la visita de Sus Majestades los Reyes de España, Don Felipe y Doña Letizia, quienes dejaron como huella de su paso por la localidad una placa reflejada que se reproduce en la portada.

Para TURINFA esta nueva edición ha sido un reto para vender, mejor aún, el turismo de la comarca, destacando todos aquellos recursos de los que dispone para que los turistas que decidan visitarles puedan llevarse una idea completa y perfecta de la zona.

La guía también será presentada este año en FITUR ya que Villanueva de los Infantes participará tanto en el stand de la Junta de Comunidades de Castilla-La Mancha, como en el espacio de la Asociación de los pueblos más bonitos de España.



Federico Romero Instalaciones

Fontanería Calefacción Aire Acondicionado Muebles de baño

▶ C/ Feria esq. C/ Carros - Villanueva de los Infantes
 ▶ Telf. 926 350 100 - www.federicoromero.com

Empresa Instaladora-Mantenedora.
 Nº Registro 1311001503

F

Fue Noticia Fue Noticia Fue Noticia Fue Noticia

Fue Noticia Fue Noticia Fue Noticia Fue Noticia
Fue Noticia Fue Noticia Fue Noticia Fue Noticia
Fue Noticia Fue Noticia Fue Noticia Fue Noticia

Una Ruta Senderista da el pistoletazo de salida a Las actividades de la Universidad Popular

El domingo 4 del mes en curso, a pesar del mal tiempo, una treintena de personas se dieron cita para participar en la Ruta Senderista 'Infantes-Fuenllana-Infantes: Origen del Quijote' con motivo de la puesta en marcha de la Universidad Popular.

Una ruta que comenzaba por el camino del Cura hacia Fuenllana, donde una vez allí se realizó un recorrido por el trazado urbano, visitando las ruinas de Santa Catalina y terminando en la Plaza del Convento. Posteriormente se tomaba el camino de Carrizosa, también conocido como camino molinero para enfilar por el camino de Ossa de Montiel de regreso a nuestra ciudad.

Este itinerario, que ya cuenta con la matrícula provisional, será homologado en breve como CR-PR-19, a instancias de la Federación castellano-manchega de montaña. El siguiente paso será la señalización del recorrido y la puesta en marcha de la ruta.



Grupo de personas que participaron en la Ruta Senderista

Gustavo Molina, medalla al Mérito Deportivo

A mediados de noviembre, nuestro paisano Gustavo Molina fue distinguido con la medalla al Mérito Deportivo. El presidente de Castilla-La Mancha, García-Page tuvo un reconocimiento para los deportistas de la región, de quienes ha alabado su "mérito, esfuerzo y sacrificio", tanto profesional como "incluso personal" en el empeño de la práctica deportiva.

Así lo subrayó durante su intervención en la XIX Gala Regional del Deporte de Castilla-La Mancha que se ha celebrado en el Teatro Auditorio "Pedro Almodóvar" de Puertollano (Ciudad Real) y en la que se entregaron un total de 64 distinciones al Mérito Deportivo correspondientes al año 2015.

Durante la Gala Regional del Deporte se entregaron un total de 64 premios y distinciones cosechados durante el pasado 2015

Una de las medallas de plata de este año ha recaído en el infanteño, ciclista adaptado, Gustavo Molina.



Foto de familia entre todos los Galardonados en la que se encontraba Gustavo Molina

Detenido un vecino de Villanueva de los Infantes por la muerte por un disparo del director de la Caixa de La Solana

Las desavenencias surgidas por la contratación de algún tipo de producto financiero entre el director de la sucursal bancaria de Caixabank de La Solana, que falleció por un disparo, y el detenido como presunto autor del disparo, vecino de Villanueva de los Infantes, parece ser el móvil del homicidio, si bien el juez ha decretado el secreto de sumario.

El suceso causó gran consternación en toda la provincia de Ciudad Real, habiendo ocurrido el suceso sobre las once de la mañana. El hombre, tras aparcar en un vado al lado de la entidad bancaria, ha entrado en la sucursal armado con una escopeta y ha disparado a Alfonso M.D.P. de 40 años y vecino de Membrilla.

La subdirectora de la entidad logró salir de la oficina y pedir auxilio a la Policía Local. Personados los agentes en el lugar del

suceso, el presunto homicida no opuso resistencia, según fuentes vecinales. La Guardia Civil se ha hecho cargo de la investigación, para esclarecer las circunstancias del suceso. El Ayuntamiento de La Solana, como el de Membrilla, celebraron sendos plenos extraordinarios para «condenar» el suceso y realizar una declaración institucional, además de decretar dos días de luto por la muerte de su vecino.

En Villanueva de los Infantes el municipio en el que reside A.S. el hombre detenido por matar al director de una sucursal bancaria en La Solana, ha vivido con sorpresa y consternación el suceso, ya que los vecinos aseguran que el presunto homicida es una persona muy afable y tranquila.

Fuente: De ABC, Toledo



CONSTRUCCIONES
LA INFANTEÑA, S.L.

HERMANOS FERRER

Carretera de Valdepeñas Km. 1

Teléfono y Fax 926 360 839

VILLANUEVA DE LOS INFANTES

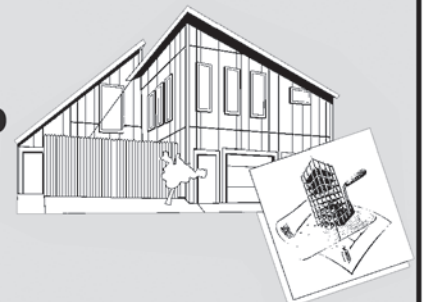

F

Fue Noticia Fue Noticia Fue Noticia Fue Noticia

Fue Noticia Fue Noticia Fue Noticia Fue Noticia
Fue Noticia Fue Noticia Fue Noticia Fue Noticia
Fue Noticia Fue Noticia Fue Noticia Fue Noticia

El IES Ramón Giraldo recibe la visita de Gemma Arenas dentro de su programa “Hábitos de Vida Saludables”

Visitaba nuestra ciudad el pasado lunes 12 de diciembre y en concreto el Auditorio Municipal “La Encarnación”, Gemma Arenas Alcázar, doble campeona de España y quinta del mundo de Trail-running. La atleta almagreña relataba su experiencia, desde que comenzó a correr en carreras populares por su comarca, hasta que, poco a poco, y tras sus exitosos comienzos, ha terminado corriendo el campeonato del mundo, en donde logró conseguir la quinta posición individual y el subcampeonato por equipos junto al resto de componentes de la selección española, su ponencia y testimonio iba dirigida a unos 400 alumnos de Educación Primaria y ESO, a los que dejó patente su sabiduría deportiva y buen hacer, ayudada de su carácter polifacético como madre, trabajadora y atleta logró seducirlos con las claves de su éxito: esfuerzo y sacrificio. Arenas, animó al alumnado a que pusieran el deporte en sus vidas, transmitiendo con sus palabras los valores humanos que en ella han dejado su constancia, tesón y esfuerzo, y que la están llevando a forjar una increíble carrera deportiva.

Dicho ponencia forma parte del programa “Hábitos de Vida Saludables” que está desarrollando el IES Ramón Giraldo, di-



Gemma Arenas en su ponencia ante todos los niños y jóvenes que estuvieron presentes de varios centros educativos

rigida a una representación de jóvenes del Campo de Montiel, pertenecientes a los cursos de quinto y sexto de primaria del CEIP Arqueólogo García Bellido y Fundación Trilema, así como a alumnos de primero y segundo de ESO de los IES Ramón Giraldo y Francisco de Quevedo.

El grupo Quo? hizo una denuncia de la violencia de género en Microteatros

El 25 de noviembre en las instalaciones de la Fundación José María de Jaime y dirigidos por Jesús García, el grupo Quo? representó cuatro microteatros... con la finalidad de hacer reflexionar a los asistentes sobre la temática de la violencia, tanto la social como la de género. “RAUL”; “Y SI ME ABRES”; “AY PALOMA” Y “CAMBIO DE ROLES” fueron las piezas seleccionadas y expuestas en distintos pases y franjas horarias, que dada la cercanía actor/actriz/público, el resultado fue impactante. El dinero recaudado ha sido gestionado y destinado a fines generales de atención a las mujeres en situación de violencia de género para cubrir sus necesidades básicas.



La Asociación de Mujeres oferta un Curso de customización de muebles

Actualmente y dentro de las actividades anuales programadas de la Asociación de Mujeres de Infantes, se está desarrollando un taller de customización de muebles y objetos de madera. Este término, se utiliza cuando se modifica algo de acuerdo a las preferencias personales, es decir lo personaliza para imprimir personalidad a objetos o enseres. Las participantes han optado por renovar mesitas, taquillones, maceteros, percheros, descalzadoras, baúles, espejos, aparadores...

En este caso, se está utilizando pintura a la tiza sobre madera con distintos acabados como decapado, envejecido, utilización de decoupage, estarcido... entre otras técnicas decorativas aunque esta práctica puede aplicarse también a otros materiales como vidrio o metal.

Las personas que estén interesadas en participar en esta propuesta sólo tienen que contactar con cualquier miembro de la directiva. Desde la Asociación de Mujeres animan a customizar



Participantes en el Curso de Customización de Muebles

aquellos objetos que ya no nos gustan o de los que estamos cansados, dándoles un nuevo aire y obteniendo como resultado un mobiliario renovado, artesanal y personal.

CRISTALERÍA DEGAR

Ctra. de Valdepeñas, 1 - Teléfono 926 360 612



CARPINTERÍA DE ALUMINIO Y PVC
ACRISTALAMIENTO DE OBRAS
ESPEJOS Y GRABADOS - MARQUETERÍA
PERSIANAS Y CORTINAS

ANTONIO M^a GARCÍA ARCOS
VILLANUEVA DE LOS INFANTES

Noticias deportivas

Respecto las informaciones deportivas más sobresalientes del pasado mes de noviembre y parte del de diciembre de 2016, éstas son algunas de las más sobresalientes.

En cuanto al **Deporte en Edad Escolar 16 – 17**, las distintas competiciones dieron comienzo el pasado 5 de noviembre con suerte dispar para los nuestros, disputándose hasta la fecha 5 jornadas. Vamos a empezar nuestro repaso con el **deporte de la canasta**, donde nuestra representación la tenemos en categoría femenina en alevines, infantiles y cadetes. En categoría alevín, las chicas dirigidas por Víctor Chaparro han obtenido 2 victorias y 2 derrotas. En infantiles, las nuestras han obtenido una victoria por tres derrotas. Respecto al equipo cadete, las pupilas de Manuel Pacheco todavía no han estrenado el casillero de victorias y cuentan sus partidos por derrotas. Este año la plantilla es muy corta ya que solo cuenta con seis jugadoras, por lo que tiene que echar mano de infantiles para muchos de sus partidos. Confiemos que en sus próximos enfrentamientos obtenga mejores resultados.

El deporte rey, el **fútbol**, está muy bien representado en esta temporada con 6 equipos, 3 alevines, un infantil y 2 cadetes, y salvo lo más pequeños, Alevín "C", los demás han obtenido resultados interesantes.

Los chicos de Gabriel Flor, alevín "C", son los alumnos más pequeños de la escuela de fútbol, y esta temporada están notando la biseñez, pues han obtenido 5 derrotas de 5 partidos disputados. El alevín "B" dirigido por Miguel A. Pinar, ha conseguido 3 victorias, cayendo derrotado con los equipos más fuertes de su grupo como son el alevín A de Vva. de los Infantes y de Membrilla. El citado alevín "A" de Juan Francisco González, sólo ha perdido un partido de los cinco, y fue en casa ante Membrilla "A", en un mal día de los nuestros.

El equipo infantil tras un arranque dubitativo y de malos resultados, motivados por empezar contra los dos equipos más fuertes del grupo

(Santa Cruz de Mudela- campeones de Ciudad Real con esa generación- y Valdepeñas A- un equipazo siempre-) y porque les costó adaptarse a la categoría, ya que la mayor parte de sus jugadores son infantiles de primer año, ha experimentado una gran mejoría, en juego y en resultados que le ha posibilitado tener buenas actuaciones, tanto en casa, ganando a Valdepeñas B 6 a 1, como fuera, empatando contra La Solana y ganando a Torrenueva 1 a 3, con lo que han puesto su meta en al menos ser terceros de este difícil grupo

En cuanto a los equipos cadetes el equipo B, generación de 2002 dirigidos por Juan Carlos De La Paz, están teniendo un turbulento inicio de campaña, pues a pesar de ser un grupo de reconocida calidad, la inexperiencia en esta nueva categoría y algunas bajas por diversos motivos, unido a una plantilla muy escasa de efectivos, les han restado potencial, y a día de hoy solamente han ganado un partido a domicilio frente a Valdepeñas B, mientras que han cedido derrotas como visitantes ante La Solana y como locales frente a Manzanares y Valdepeñas "A". En cuanto a los cadetes entrenados por Jesús Molina, la generación de 2001, están solventando bien esta primera parte de la temporada.

En cuanto al **fútbol – sala**, la representación infanteña queda reducida al equipo cadete femenino dirigido con mano de hierro por Fátima Santillana. De los tres partidos que ha disputado hasta el momento, 2 victorias y una derrota es el bagaje de las nuestras, solo cediendo a domicilio en casa del equipo potente de Alcázar de San Juan. En las próximas fechas, tendrá partidos importantes que decidirán si las chicas de Fati pueden acceder a la II Fase.

En **Orientación** el pasado domingo 27 de Noviembre los chicos y chicas de Orientación de Vva. de los Infantes se desplazaban a la localidad de Campo de Criptana para participar en la I Prueba de Orientación Deportiva de esta temporada. Del equipo infanteño destacar la actuación de Isabel Lara e Irene Aguado que se clasificaron como 3ª y 4ª de su categoría (Alevín). La próxima prueba se llevará a cabo el domingo 18 de Diciembre en la ermita de San Isidro de Miguelturra.

Respecto al equipo de **Natación** de la EMD Infantes, los chicos y chicas entrenados por Fátima Santillana se estrenaron en la competición provincial el pasado sábado 26 de Noviembre en la Piscina Cubierta de Valdepeñas, en donde los nuestros lo hicieron lo mejor posible para mejorar sus registros personales. Antes de finalizar el año, volverán a competir el 17 de Diciembre en Manzanares, donde podrán corroborar sus buenas dotes natatorias.

Dejábamos la **Liga Comarcal de Fútbol – Sala 2016 - 2017** tras la

disputa de la tercera jornada y a punto de jugarse la séptima- lo que supondrá el ecuador de la primera fase- con Aluminios Algibe en el liderato, seguido de Herocosa y Mongui Team. La lucha por el cuarto puesto es interesante, ya que es el último que da acceso a la primera división y en ella están involucrados tres equipos: Café Bar Depipol, Motosierras F.S. y Doner Kebab Estambul F.S. Mientras que parecen abocados a la segunda división, tanto Pompas y Regalos como Tema Serio F.S..

El Máximo Goleador de esta competición es Gabriel Ruíz Rodríguez de Mongui Team con 10 goles y el Jugador más Regular sigue siendo el jovencísimo Enrique Castellanos Martín de Doner Kebab Estambul F. S. con 11 puntos

Respecto a las distintas competiciones federadas, decir que muy convulsas han bajado las aguas en el equipo **Panadería Ortiz Infantes F.S.** de 2ª Nacional B ya que tras la disputa de la 11ª jornada su entrenador Manuel Casado "Chus" fue cesado, haciéndose cargo de las riendas del equipo Pedro Tomás Cuadra, entrenador con el que el equipo infanteño obtuvo dos ascensos de categoría en las cuatro temporadas en las que estuvo al frente del equipo. Con él también llegaron Luis Miguel Aguilar como preparador de porteros y los jugadores Mehdi Boukercha García y Tomas Olmeda Ruiz procedentes del Puertollano F.S. de Segunda División. Esperamos que con estas nuevas incorporaciones el equipo presidido por Alfonso Coca retome el camino de la victoria y remonte posiciones en la clasificación de esta difícilísima categoría, donde por lo pronto ya han adelantado a dos rivales

Respecto al equipo Juvenil de Panadería Ortiz - Infantes F. S., el equipo dirigido por Pedro J. Soto no ha competido en el último mes debido a su jornada de descanso y al aplazamiento de sus partido con el equipo capitalino de Salesianos.

Actualmente el Infantes F. S. Juvenil ocupa la 11ª posición con 5 puntos.

En cuanto al equipo **C. B. Infantes**, malos resultados para los nuestros, ya que los dos partidos disputados en el último mes los han perdido por la mínima, y ya son tres las derrotas por un punto a lo largo de esta temporada. Esperemos que los resultados en los próximos enfrentamientos sean más favorables para los pupilos de Juan Carlos Gallego, y puedan disputar con más serenidad los últimos minutos de los partidos igualados



El pasado 10 de diciembre se disputó en Daimiel la última prueba de carreras populares del Circuito de Ciudad Real donde distintos corredores de Vva. de los Infantes se dieron cita. Desde aquí queremos animar y felicitar a todos aquellos que han formado parte de este circuito, y de manera especial al corredor Miguel A. García Ferriz, del equipo C. A. Infantes, el cual se ha hecho con el campeonato de su categoría, Veteranos D (50-54 años), así como a Mercedes Valle Sarrión por su 4º puesto en la categoría de Veteranas D (50-54 años).

Para estas **Navidades 16 – 17 la programación deportiva de Vva. de los Infantes** se compondrá de los siguientes eventos deportivos:

-27, 28 y 29 de Diciembre: Maratón Infantil Mixto de Fútbol – Sala. Para niños y niñas nacidos en 2002 y posteriores.

-27 y 28 de Diciembre: Maratón Absoluto de Fútbol – Sala

-29 de Diciembre: IV Carrera Popular de San Sabino. Carreras Infantiles a las 19.00h; Carrera Absoluta a las 20.15h

-02 de Enero día del baloncesto, campeonato 3x3 y concurso de triples.

-04 de Enero campeonato navideño de bádminton.

La actividad en **Ajedrez** este mes se ha centrado en el campeonato provincial por equipos, disputada en Valdepeñas, en la cual nuestro club representante el Zugzwang, ha quedado subcampeón en primera división tras el potentísimo equipo de Tomelloso, mientras que el equipo B formado por una mezcla de veteranos y jovencísimas promesas ha conseguido igualmente el subcampeonato en Segunda categoría, incluso algunos de sus jugadores como Antonio González (9 años) y Marta Villena (11 años) han debutado con el primer equipo con interesantes resultados. Lo siguiente es el campeonato regional del deporte escolar, con los alevines, infantiles y cadetes compitiendo a partir de enero, de lo cual les daremos cumplida información.

Noticias deportivas

Club Fútbol Infantes (2ª AUTONÓMICA)

Jornada 9: POZUELO C.F. 0 – C.F. INFANTES 2

Partido duro en un campo de tierra muy difícil, ante un gran rival, los nuestro fueron con la mentalidad de sacar el partido como fuera porque en estos campos se juegan las ligas, así los nuestros salieron con todo desde el principio llegando a adelantarse muy pronto en el 17 por medio de "Praudy", de aquí al descanso gran juego infanteño que fue el único que quiso jugar y tuvo varias ocasiones de gol, en la segunda mitad los locales salieron a intentar remontar pero una gran defensa infanteña lo impediría y en una contra otra vez de Praudy lograría el 0-2 con un gran gol en el 61, de aquí al final partido tosco con muchas faltas y ráfagas de juego por parte de los dos equipos. Importantes tres puntos para los infanteños.

Jornada 10: C.F. INFANTES 5 – D. MANCHEGO C.F. "B" 0

Partido ante un equipo muy joven pero con mucho trato de balón, pero que los nuestros salieron desde el principio a por ellos y así a los 20 minutos de partido ya rezaba en el marcador un 3-0 clarísimo con goles de Antonio en el 10 y 20 y de Carlos en el 17, de aquí al descanso solo hubo un equipo el infanteño, que dispuso de innumerables ocasiones de gol que no supieron materializar, desde luego la mejor primera parte de la temporada, en la segunda mitad, los nuestros mucho más relajados dejaron jugar más a los visitantes, de hecho llegaron a tener alguna ocasión de gol, pero en los minutos finales Vicente en el 87 y Praudy en el 90 cerraron un gran partido infanteño.

Jornada 11: C.D.B.F.C. CINCO CASAS 0 – C.F. INFANTES 2

Partido bronco y difícil el que se presentaba en Cinco Casas para el C.F. Infantes. Las condiciones del terreno de juego no eran óptimas, pero el actual líder supo imponerse en el partido. En el minuto 11 de partido, Nete ponía un centro al área que, tras ser desviado por un defensa rival, acabaría dentro de la portería y abriría el marcador. Poco después, en el minuto 25, Praudy controlaba un centro que resolvía con una volea para hacer el segundo. El resto de la primera mitad transcurrió con diversas ocasiones para el equipo visitante muchas veces neutralizadas con faltas tácticas.

La segunda parte del partido fue prácticamente una copia de ésta primera mitad, en la que el conjunto infanteño elaboró numerosas jugadas en ataque que pudieron fácilmente acabar en gol. El equipo local tuvo además un lanzamiento peligroso que repelió Franco, cuya temporada bajo palos está siendo digna de admirar. Cinco Casas intentaba sacar el balón jugado en esta segunda mitad apoyándose en Jorge, con el dorsal 7, quien aplicaba la mayoría del juego del equipo de casa. Pero la defensa se mantuvo sólida en este físico e intenso encuentro. El partido terminó así con el 0-2, que no se movió en la segunda parte a pesar de los muchos intentos del equipo rojiblanco, que, tras la pequeña disputa final que confirmaba nuestra inicial hipótesis sobre el partido, suma tres puntos más y se coloca líder en solitario del grupo II gracias a la derrota en casa de Torrenueva contra Santa Cruz por 0-1.

Jornada 12: C.F. INFANTES 0 - SPO. ALCAZAR 2

Tarde fría y con mucho viento, que también dificultó la práctica del fútbol y que muchos aficionados presentes no quisieron perderse y arropar a nuestro equipo.

Partido muy importante para ambos equipos. El C.F Infantes quería aumentar 3 puntos en su casillero ante un rival directo.

De la primera parte poco que destacar salvo algunas jugadas aisladas por parte de los dos equipos, pero no suficientemente peligrosas para poner en aprietos a ninguno de los dos porteros. El hándicap del viento en algunos momentos del partido hacia dudar a los defensores, pero como comentábamos anteriormente partido muy disputado entre los primeros clasificados de la tabla en que ninguno iba a correr demasiados riesgos en esta primera parte.

En la segunda mitad el partido transcurría por los mismos cauces, ocasiones aisladas pero ninguno de los dos equipos no conseguía crear serio peligro.

Pero en el minuto 68 nuestro equipo encajaba el 0-1, jarro de agua fría para los infanteños que ya no pudieron sobreponerse al gol del conjunto visitante. Ya en los últimos minutos de partido el Alcazar ponía el 0-2 con el que concluyó el partido. Con esta derrota el C.F Infantes termina el año segundo clasificado a un punto del Alcazar.

JUVENIL

Jornada 9: HERENCIA C.F 1. – C.F. INFANTES 2

Tras las buenas sensaciones del partido anterior, quedo patente la mejora del equipo juvenil, cuajando el mejor partido de la temporada, hasta ahora, para conseguir la primera y ansiada victoria. El resultado de 1 – 2 una vez más se quedó corto, ya que los chicos de Carmelo Santos desperdiciaron varias ocasiones claras de gol.

Jornada 10: C.F. INFANTES 0 – MEMBRILLA C.F. 3

Después de dos jornadas puntuando y habiendo adquirido una inercia positiva, nuestros juveniles en un partido en el que la sensación fue que el equipo permaneció en el vestuario los 93 minutos, puesto que no se vio a nuestro equipo en el campo, debido a la poca motivación, intensidad y ganas que mostraron en el mismo. El resultado de 0- 3 deja patente lo visto en el encuentro.



Foto del equipo Juvenil en uno de los primeros partidos de esta temporada

Jornada 11: G. ALCAZAR C.F. B 5 – C.F. INFANTES 2

Immejorable arranque de partido en el estadio del Gimnástico para nuestros juveniles, ya que en el minuto 10 se ponían por delante en el marcador y la sensación era de superioridad, pero tras fallar un mano a mano con el portero que supondría el 2-0 una contra de esa misma jugada realizada por el rival acaba convirtiendo el marcador en 1-1. Después de este momento nuestros chicos bajan los brazos y ya se muestran a merced del rival. La falta de intensidad del equipo hace que el resto de partido nos lleve al resultado final de 5-2

Jornada 12: C.F. INFANTES 1 – MANZANARES C.F. 0

Gran victoria para cerrar este 2016 de el equipo de Carmelo Santos ante el quinto clasificado, que consiguió vencer por 1-0.



Cafetería - Churrería
El Rincón de la Plaza

www.rincondelaplaza.es

Plaza Mayor, 10

Teléfonos: 926 361 157 - 664 841 092

VILLANUEVA DE LOS INFANTES

Síguenos en





Fotografía realizada el 12-3-1972. Cedita por: Ángel Moncayo

Quinta del 72

Los "quintos" han sido una de las tradiciones más arraigadas en España a lo largo del siglo pasado y anteriores, particularmente en los pueblos. Normalmente la talla y el reconocimiento de los "quintos" tenía lugar en el Ayuntamiento que generalmente estaba lleno por los mozos y sus familiares. El sorteo que tenía lugar al año siguiente, no se realizaba en el Ayuntamiento sino en la Caja de Reclutas de la provincia correspondiente. Allí se iba para saber qué letras habían salido para los diversos destinos. La suerte se echaba entre Africa y la Península, siendo los destinos de Africa los peores, llenando de disgusto y pesar a familiares, novias y amigos. "... de la talla se encargaba un empleado del municipio, el cual una vez tallado el quinto y vista sana presencia daba el grito de "soldado útil para servicio". Si presentaba alguna alegación se declaraba "soldado útil pendiente de fallo" a expensas de que la Caja de Reclutas de Toledo finalizara la revisión del expediente. Las fotos de "quintos" son una costumbre arraigada, no olvidemos que en los pueblos, todavía, decir que alguien es "mi quinto" suele llevar implícito el concepto de amistad. El 8 de noviembre de 2000 fue para los españoles una fecha histórica, ya que ese día tuvo lugar el último sorteo y destino de jóvenes para el Servicio Militar, dando fin a un sistema de reclutamiento forzoso que deriva de la Constitución liberal de 1812. Los jóvenes nacidos en el año 1982 fueron los últimos que se incorporaron en el año 2001, para finalizar sus obligaciones militares antes del 31 de diciembre de dicho año, fecha límite del SM, pues a partir de enero de 2002, las Fuerzas Armadas (FAS) españolas son profesionales, integradas por personal voluntario.

- 1.-Jacinto Pérez Torres 2.-Ángel Moncada Migallón 3.-Alfonso Franco Arroyo 4.-Rafael García Gallego 5.-Fernando García 6.-Ángel Buitrago 7.-Tomás García Fdez. de Sevilla 8.-Ceferino Aparicio 9.-Ángel Moncayo Valverde 10.-Antonio Martínez 11.-Francisco Aparicio 12.-Delfín Marco Fdez. de Sevilla.

Fotos que hacen historia

Fernando Sánchez García. 1928

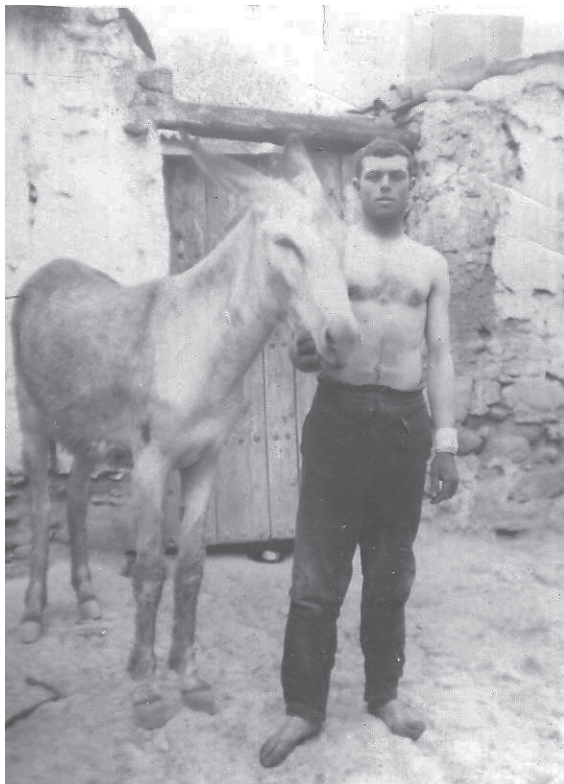

Esta foto hace historia porque es muestra de la vida de otro tiempo. En Villanueva de los Infantes era por entonces, en 1928, alcalde Tomás Fernández de Sevilla Pinar, aunque hasta el 6 de junio figuraba Manuel Rodríguez Serrano. Era tiempo de declive de la época de la Dictadura de Primo de Rivera. La agricultura de la época arrastraba importantes problemas, muchos derivados del proceso desamortizador, como era la estructura de la propiedad, la limitación de las zonas de cultivo, los bajos rendimientos agrícolas y el atraso técnico.

Ecós de Sociedad

DEFUNCIONES:

- 01/11/2016.- D^a. Luisa Campos Bustos, fallecida en Valdepeñas.
- 12/11/2016.- M^a. Señor Torres Badillo, fallecida en Valdepeñas.
- 14-11-2016.- D^a. Trinidad Mata Chaparro, fallecida en Valdepeñas.
- 20-11-2016.- Beatriz Campos Benito, fallecida en Valdepeñas.
- 24-11-2016.- Carmela Román Jaime, fallecida en Madrid.
- 27-11-2016.-Manuel Jiménez Mata
- 30-11-2016.- Juan De La Cruz Jiménez Martín, fallecido en Valdepeñas.

Esta foto es propia de aquella época. Corresponde a Fernando Sánchez García, con unos dieciocho años en su casa de la calle La Ese, número 9. Trabajaba la familia para doña Carmen González, como jornaleros. Luego agricultor por su cuenta, cultivando una huerta que tenían por el Camino de Alhambra. Tuvo tres hijas: Librada, Patricia y Nati, siendo la segunda la que nos cedió amablemente la fotografía.

La Asociación Cultural ‘Los Danzantes’ recreará de nuevo el belén viviente



Ubicado en la calle Cruces y Vicario, 20, durante los días 28, 29 y 30 de diciembre, en horario de 18:30 a 21 horas, alrededor de medio centenar de figurantes de todas las edades, recrearán un belén viviente.

Una iniciativa de la Asociación Cultural Los Danzantes que se celebra por segundo año consecutivo y donde se revivirán por unas horas los pasajes bíblicos más representativos del nacimiento de Jesús.

Una Carta a mis Padres

27-11-2016

Cada lágrima que brotán de mis ojos, serán cada recuerdo que dejasteis en nuestras vidas.

Gracias por tantos momentos felices que hemos vivido y compartido, con vosotros.

Gracias, por todo lo que me habéis dado; el ejemplo que para mi fuisteis, y todo cuanto hicisteis por mí.

Os doy las gracias por vuestro hijo Jesús que es una bendición de Dios, tenerlo con nosotros, toda la familia lo queremos tanto, que es muy especial para todos; para mi no lo considero como hermano, pues lo queremos como un hijo.

Es difícil el dolor de no tener vuestra presencia pero que sepáis, que día a día lo intentaré; porque sé que para vosotros es esencial que vuestra hija sea feliz y que haga sonreír a todas las personas que están a su alrededor.

Os quieren vuestros hijos y Nietos

Manoli





AÑO 1961

SEPTIEMBRE

El Sindicato Provincial de Ganadería puso en conocimiento de la Alcaldía el precio de las carnes, que había aprobado el Excmo. Sr. Gobernador Civil, que a

continuación reseñamos:

Cordero y chivo 43 pts. Kilo. Cerdo: Lomo y magro 70 pts. Kilo.

Chuletas 65 pts. Kilo. Magro al corte 60 pts. Kilo. Panceta 44 pts. Kilo. Asadura 44 pts. Kilo. Costillas 40 pts. Kilo. Tocino blanco 28 pts. Kilo. Forro de cabeza 44 pts. Kilo. Manteca 28 pts. Kilo. Espinazo 20 pts. Kilo. Manos y pies 20 pts. Kilo.

Lechal: Libertad absoluta de precio, si bien debe decidirse en los establecimientos de venta, y que en ningún caso pueda sobrepasar el peso de 7 a 10 kilos de su peso en matadero.

El Juzgado Comarcal remitió al Ayuntamiento la relación certificada de los mozos nacidos en este término municipal durante el año 1941, con la indicación de los que habían fallecido.

La Diputación Provincial envió una circular dando normas sobre la presentación de declaraciones de los cosecheros de uva y de los elaboradores de vino, donde se decía:

1º.-Cada declaración debe comprender exclusivamente a la uva procedente de un solo término municipal, formulándose cuantas declaraciones posean los términos municipales de que procedan los frutos.

2º.-Los cosecheros de uva debían consignar la bodega o bodegas en las que entregaran sus frutos y la cantidad de ellos que llevaran a cada una.

3º.-Se entendía a todos los efectos por elaborador de vino, no sólo a los industriales que transforman considerables cantidades de frutos, sino también a todos aquellos que realizan una elaboración reducida a base, normalmente, de la uva procedente de sus propias cosechas y cuando más de sus familiares o amigos.

La Maestra Directora de la Graduada de niñas, Doña Cleofé Casares, envió un oficio a la Alcaldía para que enviara un carpintero que reparara los cristales de las ventanas y la puerta del corral, para evitar que pasaran a hacer sus necesidades a los wáteres, personas ajenas, sobre todo hombres, con el desagradable espectáculo que esto suponía para las niñas.

La Inspección de Enseñanza Primaria a través del Servicio Escolar de Alimentación comunicó a la Alcaldía que se habían conseguido 130 ayudas para Comedor Escolar por un importe total de 97.500 pesetas, distribuidas de la siguiente manera:

Grupo Unitarias y Parroquial 40 ayudas. Graduada de niños 30 ayudas. Graduada de niñas 40 ayudas. Unitaria de niñas Nº 2 20 ayudas. Total 130 ayudas.

La Alcaldía comunicó a D. Francisco Fontes Frías, Inspector Municipal Farmacéutico que para su conocimiento le comunicaba que el Sr. Jefe Provincial de Sanidad de Ciudad Real, entre otras cosas, decía lo siguiente:

1º.-"Que se encargue a los inspectores farmacéuticos titulares, de efectuar la exploración de las aguas (por medio de hipoclorito de cal) y previas determinaciones periódicas del grado clorométrico."

La Alcaldía sancionó con 100 pesetas al expendededor de leche

Años de emigración y crisis

por Jorge Solís Piñero

Villanueva de los Infantes durante el Franquismo II 1960-1975 (23)



V.C.R., por contener la que vendía un 9% de agua superior al normal. Se solicitó del Excmo. Sr. Gobernador Civil una subvención para las obras a realizar en los colectores generales de la red de alcantarillado.

La Comisión Municipal Permanente adoptó los siguientes acuerdos:

Contratar los servicios de un peón para realizar trabajos de limpieza en el Cementerio.

Rebajar a la cantidad 4.000 pesetas el concierto establecido con este Ayuntamiento por el empresario de toros D. Enrique Guardiola, ya que por la celebración de los dos espectáculos taurinos celebrados en la plaza portátil instalada en el Campo de Deportes, durante las pasadas ferias, le habían ocasionado unas pérdidas de 61.000 pesetas.

Los espectáculos taurinos que dio el empresario fueron una novillada y un espectáculo cómico-taurino-musical. A pesar de que en la novillada actuaba el triunfador del año anterior en el Santuario, Pepe Carbonell, la afluencia de público fue escasa, pues la gente no estaba acostumbrada a ir a los toros en la feria. Los toros se dejaban para cuando se llevaba la Virgen al Santuario. Allí la gente pasaba una jornada de campo, comiendo y divirtiéndose antes de entrar a los toros.

La Alcaldía comunicó a D. Ramón Morales Morales que habiendo cesado como Veterinario Titular, D. Antonio Márquez Torres, por haber sido designado para igual cargo en Almagro en virtud del Concurso General de Traslados, requiero a Vd. para que se haga cargo provisionalmente de la sección sanitaria encomendada a dicho funcionario, hasta tanto que la vacante sea provista con carácter interino.

Se solicitó al Ilmo. Sr. Ingeniero Delegado de la Jefatura de Minas que designara un funcionario suficientemente capacitado, a fin de que asesorara al Ayuntamiento sobre el lugar donde sea más conveniente hacer perforaciones con el propósito de aumentar el caudal de agua en las instalaciones municipales, con el fin de ampliar estos urgentes y necesarios servicios.

La Comisión Municipal Permanente aprobó el anteproyecto del Presupuesto Municipal Ordinario para 1962 y autorizó al Sr. Alcalde para solicitar de la Excma. Diputación Provincial el recurso nivelador para el mencionado ejercicio.

El Pleno Municipal mostró su complacencia por la concesión al Sr. Alcalde D. Miguel Fernández de Sevilla y Fernández de Sevilla, de la Cruz de Caballero de la Orden de Cisneros.

El Alcalde comunicó al Coronel Secretario de la Junta Calificadora de destinos civiles, que existiendo una vacante de Guardia Urbano en este Ayuntamiento, la que desea cubrir en propiedad, tengo el honor de ponerla a disposición de esa Junta Calificadora de destinos civiles, debiendo significarle que dicha plaza se halla dotada con el sueldo anual de 10.400 pesetas, dos pagas extraordinarias y demás emolumentos legales.

Al mismo tiempo ruégole que si no se ha de cubrir con personal de la Agrupación Temporal Militar, lo comunique a esta Alcaldía, a la mayor brevedad posible, dada la urgencia de este nombramiento por ser escaso el personal subalterno al servicio del municipio.



D. Miguel Fernández de Sevilla



REPSOL



ESTACIÓN DE SERVICIO

“Santo Tomás”

FRESNEDA LIMONCHE, S.L.



Carretera Ciudad Real-Murcia
Km. 93
Teléfono: 926 360 238
Fax: 926 360 096
Villanueva de los Infantes

Infantes: Hacia Un Turismo De Calidad

Hace unos años un buen amigo mío, de los de la infancia, me dijo: "mira, yo no estoy por el turismo porque una caña me costaba tanto, y ahora, con el aumento del turismo, me cuesta tanto más". Y aunque la subida de precios no se debe solo al impacto turístico, no le faltaba razón. Y además sabemos lo que pasa en determinadas ciudades como es el caso notorio de Venecia, donde muchos venecianos ya no quieren vivir allí ante la enorme presión de un turismo masificado que más bien les dificulta su vida.

Pero una vez más Infantes es otra cosa. Porque Infantes puede y debe ofrecer un turismo de calidad, sostenible, de gente culta, respetuosa, que venga a saborear el pueblo con tiempo por delante para leerlo y pensarlo con el placer de dormir sobre la misma tierra en la que durmieron Santo Tomás, Cervantes, Quevedo, Fray Tomás de la Virgen o Jiménez Patón...), Es decir, un turismo más ávido de comprender el fondo que de ver la superficie. Solo que ese fondo necesita una presentación ¿Qué presentación?

Pensemos lo que aportarían solo los seis proyectos que el CILMEQ (Centro Internacional "Lugar de la Mancha" de Estudios sobre el Quijote) tiene programados en dos fases:

Primera Fase:

*El proyecto 16 placas+3 paneles del llamado **Circuito Científico** presentando, de una manera verificable, que Infantes es el lugar de la Mancha por decisión de Cervantes. Basta ver como se anuncia el Folleto motivador diseñado por el CILMEQ cuando comienza: "¿Quiere usted conocer como, y conjeturar por qué, Cervantes sitúa el Lugar de la Mancha de cuyo nombre no quiso acordarse en Villanueva de los Infantes? Y a cuyo visitante se le va a ofrecer, además, la posibilidad de un premio cultural si critica acertadamente dicho circuito científico. Esperamos encontrarnos, pues, con un turismo forzosamente distinto.

*El proyecto **"22 Paneles en El Claustro de Santo Domingo** donde se relata una historia bastante objetivada y poco conocida de los Dominicos; al tiempo que sugieren una bien modesta "Addenda" para la reflexión filosófica, pero que también pudiera provocar que los visitantes que la lean no olviden fácilmente que estuvieron en Infantes.

***La Ruta Científica del Quijote** en monolito a instalar en la Fuente Vieja, donde después de cuatro siglos de presentar falsas rutas, se da cuenta de la única y verdadera ruta que es posible definir con el texto del Quijote en la mano. Lo que sin duda provocará la siguiente reflexión: ¿Cómo ha sido posible la publicación de tan numerosas rutas espurias, comenzando por la primera expuesta en 1780 por los cartógrafos del Rey Felipe V?.

***El Suspiro de Sancho** en las Cabezas de Fuenllana, donde también será difícil que, ante la magnífica contemplación desde

esa altura de Villanueva de los Infantes, el visitante no sienta la misma emoción que sintió Sancho cuando hincado de rodillas pronuncio la frase: "Abre los brazos, patria mía, y recibe a tu hijo....".

Vivencias, pues, todas ellas radicalmente diferentes de los "balconys", fiestas y escándalos propios de un turismo de masas playeras que no será el que venga a Infantes.

Y en la segunda fase de creación de bienes culturales, el CILMEQ tiene previsto:

*Por una parte colocar una **Estatua de Fray Tomás de la Virgen** en el atrio de la Iglesia,

del mismo material y dimensión que la de Santo Tomás y colocada a la izquierda (oeste), ofreciendo así una vista desde la calle Mayor, como de ambos personajes guardando alumbrando a la iglesia, lo que sin duda impresionará a los visitantes.

*Por otra, colocando una **Estatua de Juan de León** en el ángulo interno noreste de la plaza quien, por sus aventuras quijotescas y la intervención del emperador Carlos V, dará pie a subnombrar nuestra Plaza Mayor como la **Plaza de los Cuatro Quijotes**, puesto que comenzando cronológicamente por Juan de León y siguiendo por Santo Tomás y Fray Tomás de la Virgen, se termina, en el sentido inverso de las agujas del reloj, en las estatuas de don Quijote y Sancho. Es decir, tres "quijotes" históricos, explicando como ningún otro pueblo del mundo podría, la aparición del Quijote literario. ¿Dejarían los visitantes de pensar en la incontestable lógica de esa sucesión de hechos históricos?

*Finalmente, está prevista la creación del **Museo Abierto del Quijote** en la Glorieta. Un museo que, aparte la

originalidad de las tres estatuas de Cervantes (sentado en el suelo de una cárcel); de don Quijote (enjaulado) y de Sancho Panza (como gobernador), estará dotado de unas 40 placas en mosaico con frases del Quijote que reflejarán los valores humanos y espirituales defendidos en la genial novela.

¿Qué sentido tendrá toda esta literatura? Hacer leer, hacer pensar, provocar una cierta inmersión antropológica en la mismísima tierra de donde Cervantes sacó a su don Quijote. Infantes ya no será objeto de deseo de cualquier turismo al uso, aunque también; porque a Infantes vendrán progresivamente más turistas motivados dispuestos a comprender lo que dio de sí esta tierra y a quedarse sopesándolo en sus noches infanteñas. Y el día que Infantes disponga de un gran hotel, como van a estar pidiendo a gritos los seis nuevos bienes propuestos, ese día se pondrá en marcha un nuevo segmento turístico por las agencias especializadas en viajes culturales que pueden enviar autobuses enteros de gente ávida de comprobar si, efectivamente, Infantes es lo que se dice que es.

Francisco Parra Luna



Sede del Centro Internacional "Lugar de la Mancha" de Estudios sobre El Quijote (CILMEQ)

CARROGERÍAS

SEVILLA

§ S. L.

Rafael Á. Serrano

Fernández de Sevilla

Ctra. C. Real-Murcia km. 122,400

Teléfono 926 36 07 99

VILLANUEVA DE LOS INFANTES

1. *Don Quijote lee El Quijote*

El hombre que camina ayudándose de dos muletas entra en el vagón del metro, se sienta sobre el sucio suelo y cruza las piernas, y mientras una a una se come un racimo de uvas blancas, en un viejo libro lee una de sus aventuras.

2. *La fuente de la plaza que no se secó*

Al abrir uno de los grifos de la fuente, el agua, murmurando palabras inconexas, cuenta, desordenadamente la historia de aquel ajusticiado en la picota que ella lleva troquelada en su corazón de piedra.

3. *El galgo*

Al galgo corredor le habían tenido que amputar su pata delantera derecha. Y ahora, restablecido, su dueño quería que siguiera cazando perdices y conejos.

4. *La péñola*

Cervantes descolgó por última vez su "péñola mía", y con ella escribió sus últimas palabras: "en la otra vida".

5. *Sí/No (Sino)*

Un día del año 1984, un hombre ve a Dulcinea al otro lado del andén del metro. Treinta y tres años después cruza al otro lado y si/no la encuentra.

6. *Miradas*

En Callao, en un trasbordo de estación, don Quijote y Dulcinea se cruzaron miradas incrédulas.

7. *Y aquella noche cenaron*

A la luz de un candil, o quizá de una vela, perdidos en la noche de los campos de Montiel, don Quijote y Sancho Panza, de regreso a su lugar, cenaron por última vez en la tierra, lo que la tierra les ofreció. Y al terminar, rompieron sus escudillas.

8. *Viajando en el tiempo*

Los guardianes del tiempo llegaron tarde. Cervantes acababa de morir y no pudo desvelarles el secreto de "el lugar de la Mancha".

9. *El tintero*

Cuando Dulcinea se enteró de que don Quijote estaba enamorado de ella y la buscaba, se quedó en el tintero.

10. *La musa de Sancho*

Buscando a la musa cocinera, Sancho Panza se encontró con la del refranero.

11. *La redina*

La redina de Sancho Panza no quería convertirse en una palabra moribunda.

12. *Intersección*

El lugar de don Quijote es un lugar de lugares donde se interseccionan sus nombres y sus campos.

13. *Anagrama*

Si Cervantes hubiese dedicado su Quijote "A Villanueva de los Infantes", el caballero vencido habría exclamado: "¡A La Vida no Tases, Leve Luna!. Fin".

14. *El mono*

El pequeño mono adivino de ojos grandes del títritero golpeó con fuerza la cabeza y se mató cuando un loco le gritó desde la página ilustrada de un libro.

15. *El aedo*

El aedo le dijo a su sombra el lugar secreto donde había escondido la caja de plomo con las aventuras de un viejo hidalgo del futuro.

16. *El vate*

El anciano vate escribió una carta a los libreros de lance solicitándoles le fueran remitidos "El Lazarillo de Tormes" y "Don Quijote de la Mancha".

17. *El abrevadero*

Deambulando por las embarradas calles infanteñas, el escritor llegó a una encrucijada donde había un abrevadero de piedra moliz, y junto a él, un flaco y metafísico caballo descansaba apoyando su largo cuello sobre la grupa de un pequeño burro pardo blanco y blanquecino canoso.

18. *El epigrama*

Si un cuarto hombre no hubiese dicho que cierto epigrama que escribió un tercer hombre, lo había escrito un primer hombre, quizá entre éste y el segundo no hubiese habido una irreconciliable amistad y la historia de don Quijote hubiese sido otra.

19. *Quijote crucificado*

Viajando de nuevo hacia Madrid, miro al cielo y, al observarlo con detenimiento, me sorprende al contemplar dos nubes blancas con formas de colas de gatos, que dibujan una cruz y un quijote con los brazos abiertos- que me recuerda al Cristo de Balos, de Giraldo-, y que el coche, en su trayecto ininterrumpido, va levantando de forma oscilante.

20. *Ser o no ser*

Ser soldado y acabar manco en la batalla de Lepanto no evitó que Cervantes temiera, en algún otro momento de su vida, ser conducido a galeras.

Y de no ser manco en Argel, quizá no hubiese sido Saavedra.

21. *Sayavedra*

Sayavedra es una palabra que en sí sola contiene toda una etapa antagónica de la vida del soldado Cortinas.

22. *Los galeotes*

Cuando don Quijote libera a los galeotes, Cervantes se libera a sí mismo. Y liberado, pervive en la mente y en las miradas de los hombres que sufren cautiverio perpetuo.

23. *La excomunión*

Por recaudar cebada, aceite y trigo, Miguel de Cervantes fue excomulgado. Y la Gran Armada, derrotada por los elementos, alimentó a las aguas y a los peces con el producto de sus desgracias.

24. *El retrato*

Uno de los falsos retratos de Cervantes es verdadero.

25. *Dramatización sonora*

En la dramatización sonora de el "Quijote" se escucha una voz, la voz del verdadero caballero con su mano izquierda en el pecho.

EXCAVACIONES MARTÍNEZ

Diego Martínez Valero

c/ Fuente, 29 - Teléfs.: 926 361 923 / 677 094 307
VILLANUEVA DE LOS INFANTES

EXCAVACIONES Y DERRIBOS - MOVIMIENTO DE TIERRA - TRABAJOS DE MARTILLO - TRANSPORTES

Otras Noticias

Exposición Fotográfica 'Villanueva de los Infantes. Nuestro Lugar' de la infanteña María José Valle

Anoche tuvo lugar la inauguración de la exposición fotográfica "Villanueva de los Infantes. Nuestro Lugar" de la infanteña María José Valle Sarrión.

Se trata de una selección de 36 fotografías de gran formato.

En el acto la autora estuvo acompañada, entre otros, del alcalde de la localidad Antonio Ruiz y de la concejala de Cultura e Igualdad, Encarnación Navarro.

Durante el recorrido por las obras, María José explicó su afición por la fotografía desde pequeña, su admiración por los muchos rincones bellos que tiene Infantes y trasmitió la pasión y admiración que siente por su ciudad natal. A pesar de que Valle Sarrión ha expuesto en salas de Madrid, ayer afirmaba que "se cumplía una de sus mayores ilusiones al poder hacerlo en este magnífico entorno y ante sus paisanos, amigos y familiares".

A la belleza de cada rincón, María José ha sabido añadir el enfoque, el tono de luz, el momento justo para conseguir efectos que parecen imposibles de plasmar en una fotografía, parecien-

do en algunos casos que se trata de una obra pictórica.

Son auténticas obras de arte que pueden contemplarse hasta el 10 de enero.



M^a José Valle acompañada del Alcalde y la Concejala de Cultura

La Asociación Ntra. Sra. de la Soledad ofreció su tradicional Concierto de Navidad

El Auditorio Municipal de 'La Encarnación' acogía en la mañana del domingo, 18 de diciembre, el Concierto de Navidad de la Asociación Cultural-Musical Ntra. Sra. de la Soledad.

Bajo la batuta de Christian Palomino Olías, se interpretaron conocidos temas navideños como Noche de Paz o Los Peces en el Río, además de otras interpretaciones propias de su repertorio como Voy a ser el Rey León o la Abeja Maya, que pusieron la nota divertida al concierto.

Con este concierto, que consiguió transmitir los mejores deseos de paz y amor a través de las notas musicales, la Agrupación, que cuenta con medio centenar de componentes y 130 socios, pone fin a las actuaciones del año.



Navidad 2016

Balcón de Infantes

Con nuestros mejores deseos
para todos los lectores,
suscriptores y anunciantes
en esta Navidad
y esperanzado año 2017



Sonreír ahora
es muy fácil

CLÍNICA DENTAL
«Santo Tomás»



INNOVACIÓN DENTAL
VILLANUEVA DE LOS INFANTES

TODAS LAS ESPECIALIDADES

C/ Santo Tomás, 32 - Teléf.: 926 350 235 - VILLANUEVA DE LOS INFANTES

Visite nuestra web: www.innovaciondental.es

Entrevista al alcalde, Antonio Ruiz Lucas

Nos encaminamos hacia la mitad de la legislatura de la actual Corporación Municipal que resultó de las elecciones municipales de mayo de 2015. Creemos que es tiempo suficiente para hacer un primer balance de la gestión realizada y conocer las perspectivas para la segunda parte del periodo hasta las próximas elecciones. Por eso, al igual que en Corporaciones anteriores, hemos querido entrevistar al alcalde, actualmente Antonio Ruiz Lucas, para conocer el trabajo realizado y las expectativas del Ayuntamiento a corto y medio plazo.

P.- En primer lugar, quisiéramos saber si el tiempo pasado en la oposición y la experiencia de la trayectoria política anterior, ¿le han servido para afrontar y desarrollar la responsabilidad de la Alcaldía?

R.- Cualquier persona puede acceder a la Alcaldía, pero qué duda cabe de que la experiencia, el conocer cómo funciona la administración local, las funciones de cada uno de los trabajadores que hace que funcione bien la misma, el conocimiento de las convocatorias, plazos, funcionamiento de la Junta de Gobierno y Plenos es un camino recorrido. Por eso la experiencia en el Ayuntamiento me ha servido de mucho.

P.-Uno de los puntos básicos del relevo de cualquier Corporación es la situación económica recibida. ¿Cómo se encontraba ésta en el momento de acceder a la Alcaldía? ¿Cómo se encuentra al día de hoy, cuando se va a cerrar el ejercicio 2016?

R.-En 2015 la situación era saneada. No había deudas y los pagos, en general se encontraban al corriente. Nosotros asumimos los compromisos fruto de las decisiones de la Corporación anterior y se pagó todo lo que había comprometido.

En el acto de toma de posesión, el 13 de junio de 2015, la portavoz del Grupo Popular hizo gala de que habían conseguido un Ayuntamiento muy saneado, y que el Ayuntamiento disponía de mucho dinero, con un saldo de 698.000 euros. Y efectivamente en el relevo firmamos un acta de arqueo con esa cantidad. Pues bien, a pesar de que dicho grupo a veces hace correr el rumor de que nosotros somos unos "derrochones" y que hemos gastado mucho, efectivamente, se ha aumentado el gasto. Se fijó un presupuesto de 3.5 millones de euros y se han gastado más de 4 millones, porque se han conseguido más ayudas, hasta medio millón más. Pero, aún así, el ejercicio actual se va a cerrar con un saldo de 775.000 euros, disponibles al día de hoy, estando pendientes de ingresar los tributos de la Diputación correspondiente a este trimestre.

P.-El inicio de la legislatura estuvo marcado por la crítica de la oposición y de sectores de la ciudadanía hacia la dedicación exclusiva del alcalde y la remuneración a cargo del Ayuntamiento ¿Qué puede decir a este respecto?

R.-El hecho de que el presupuesto del Ayuntamiento estuviera más bajo y se haya llegado a los cuatro millones de gasto, significa que el Alcalde, dedicado al frente de la gestión política, con el empuje diario y la dedicación exclusiva, hace que ésta sea rentable para el pueblo.

P.-Otra de las cuestiones que a menudo se critican a los políticos es su falta de perspectiva a medio-largo plazo y la dificultad de llegar a acuerdos con la oposición en temas básicos para los ciudadanos. ¿Cómo se encuentra esta cuestión al día de hoy?

R.-Sería bueno llegar acuerdos en temas básicos y fijar las bases de trabajo. Por ejemplo uno de los proyectos que llevaremos este año a Fitur, además de la presentación en el espacio de cada pueblo de CLM, que será más breve que en el año anterior, es el Plan General de Turismo, que es un Plan de desarrollo a largo plazo y que en esta primera fase abarcará de 2017 a 2019 y en el que nos gustaría contar con todos los sectores implicados en el turismo y con el grupo de la oposición. Por ejemplo en el tema de la Hospedería nosotros asumimos el Proyecto de la Corporación anterior, y si podemos, mejorarlo en colaboración con la Junta de Comunidades para realizarlo o, al menos, iniciarlo en esta legislatura. Lo fundamental y básico es contar con un hotel para un autobús, como mínimo. Es bueno para el resto de los establecimientos hoteleros de la ciudad.

P.-¿Cuáles son las líneas básicas del equipo de gobierno y del Ayuntamiento en estos momentos? ¿Qué peso tiene en el mismo el programa electoral planteado por su grupo "gobernar para la mayoría"?

R.-Nuestro programa lo tengo siempre presente, como se puede ver aquí en mi mesa. Las dos líneas básicas del desarrollo local son la agricultura y el turismo. A veces nos tildan de que estamos más pendientes de la cultura y que lo demás se olvida. Lo que más nos preocupa es el desarrollo local: apoyo a la agricultura, nuevas técnicas de cultivo etc. Ahora vamos a

poner en marcha de una vez, la Indicación Geográfica Protegida (IGP) para el pimiento de Infantes, con el fin de no ser sólo productores, sino poder abarcar también la comercialización y la industrialización que es donde se obtiene mayor valor añadido.

Aunque en agricultura el Ayuntamiento no tiene competencias se trata de fomentar y colaborar a través del apoyo a la Cooperativa, por ejemplo. También se va a participar en el Plan de Caminos de la Junta y la Diputación, para la mejora de éstos.

El otro sector del desarrollo local es el turismo, al que ya nos hemos referido, siendo fundamental el desarrollo turístico.

P.-¿Qué iniciativas se han llevado a cabo desde el punto de vista del desarrollo local? ¿Qué propuestas tiene el Ayuntamiento para favorecer oportunidades laborales, al margen de los Planes de Empleo, y fijar población, uno de nuestros grandes problemas.

R.-Los planes de empleo son fundamentales en una economía como la nuestra, pero no son la solución. Sólo para situaciones de emergencia. Pues aunque hubiera pleno empleo, siempre habría un grupo de gente que necesitaría el apoyo de la administración. La función del Ayuntamiento no es crear empleo, sino generar las sinergias para que la iniciativa privada genere ese empleo con inversiones. El Ayuntamiento así debe ser la locomotora para apoyar iniciativas. Facilitar a todos los empresarios y emprendedores, autónomos y no autónomos, agricultores etc. los trámites administrativos, suelo urbano, suelo industrial etc.

A este respecto, lo primero que hicimos es convocar la Junta de Gobierno semanalmente (antes era quincenal) con el fin de todos los planteamientos y problemas del día a día puedan tener respuesta, como máximo, en una semana.

P.-Sabido es que algunas de las dimensiones del desarrollo municipal giran en torno a la cultura y al turismo ¿Qué iniciativas se han llevado a cabo, cuáles no, por ejemplo en relación al estudio sobre "el lugar de la Mancha" y qué directrices se plantean para el futuro?



Antonio Ruiz Lucas en el despacho de la Alcaldía

R.-Para el Plan de Desarrollo Turístico citado se llevaron a cabo una serie de entrevistas con distintos sectores implicados para poner en marcha estas iniciativas. Cosas que se han hecho ya son, por ejemplo conseguir el récord Guinness así como entrar en el grupo de Los Pueblos más Bonitos. Pero el objetivo que tenemos que conseguir es una marca, Villanueva de los Infantes, y un destino turístico y venderla, al igual que hacen otros pueblos de nuestra propia provincia. Un destino vinculado al Siglo de Oro, vinculado a nuestro propio patrimonio y al desarrollo cultural con personajes como Quevedo, Santo Tomás de Villanueva, o el propio Quijote; este último no como único recurso, sino como uno más, muy potente.. Nos ha costado mucho llegar hasta aquí con nuestro patrimonio y ahora de lo que se trata es de conservarlo, mantenerlo y protegerlo y venderlo.

En el tema del Quijote nos basamos en el trabajo de Francisco Parra, con el que estamos en conversaciones para llegar a un acuerdo para poner en marcha el Proyecto de las placas.

Colaboramos con el CILMEQ (Centro Internacional "Lugar de la Mancha" de estudios sobre el Quijote), de hecho hay una partida presupuestaria de 18.000 € para apoyar el II Congreso Internacional Europa-América, América-Europa, sobre los valores del Quijote.

En el plano de la agricultura apoyamos el Plan de Regadío del Campo de Montiel, aunque no nos afecta directamente, pero todo lo que favorezca al Campo de Montiel redundará también en nuestro beneficio, por tanto debemos ser generosos con la comarca.

Queda mucho por hacer, pero nuestra parte la estamos cumpliendo.

P.-En el ámbito de la educación ¿qué actuaciones se han llevado a cabo desde el Ayuntamiento?

R.-Como sabemos las competencias del Ayuntamiento en el tema de Educación son el mantenimiento y la mejora del Centro de Educación Infantil y Primaria y la Escuela Infantil Municipal. Y como competencia directa, esta última. Eso no quita que el Ayuntamiento colabore con la Junta de Comunidades y realice actuaciones para la mejora de los establecimientos educativos.

En cuanto a la Escuela Infantil Municipal ha habido un cambio y traslado a dependencias del Colegio Público en el que había dependencias que ya no se utilizaban, optimizando los recursos: misma luz, misma calefacción y limpieza. Además del cambio a unas dependencias mejores que las que tenía la EIM con muy poca inversión, ya que se ha hecho a través de un Plan de Empleo Especial y una partida presupuestaria de la JJCC que financiaba los materiales.

Pero todavía queda por hacer, en el ámbito del CEIP y de la EIM se puede mejorar mucho.

P.-En relación al Gobierno Local el programa de su grupo planteaba elaborar un Plan Estratégico de modernización de la administración local. ¿Cómo está el asunto al día de hoy? Por ejemplo la obligación de emitir la factura electrónica hace que empresas que no están preparadas, tengan que pagar más por la gestión de las mismas que por la propia factura. ¿No se podría fijar un mínimo razonable para presentarlas en papel o en su caso facilitar desde el Ayuntamiento la tramitación?

R.-En este tema estamos pendientes de elaborar la Carta Digital del Ayuntamiento, con el fin de que la administración electrónica llegue a todos. Conozco el tema informático y digi-

tal y sé que cuesta mucho llevarlo a la práctica en los pueblos porque bastante gente no está acostumbrada. La informática está para facilitar la vida a la gente. Para el año que viene está previsto desarrollar la Carta Digital. Una de las primeras cosas que hicimos fue cambiar la página del Ayuntamiento. Tenemos un convenio con una empresa que la mantiene y, por ejemplo, hay muchos que desconocen que desde su casa, a través de la página pueden realizar certificados con certificado electrónico o la firma digital.

En relación a la factura electrónica vamos a cumplir con la Ley de Procedimiento Administrativo que desde octubre de 2015 obliga a que todos los trámites se hagan a través de la firma electrónica, pero para ello hay unos plazos y el Ayuntamiento a través del Servicio de Intervención intenta que todo se vaya haciendo por vía electrónica. Si alguien no lo hace todavía se le trata de habituar, pues trabajar a través del certificado digital cuesta la primera vez, pero una vez conseguido todo es más fácil.

P.-El programa de su grupo planteaba la colaboración con todos los pueblos del Campo de Montiel, por ejemplo a través de la creación del Consejo Comarcal de Alcaldes, o la declaración de Bien de Interés Cultural (BIC) para el Campo de Montiel. ¿Cómo están estos asuntos al día de hoy?

R.-Mantenemos conversaciones con muchos pueblos del Campo de Montiel comprometidos a llevar estos temas. También, utilizamos los contactos de la Plataforma Campo de Montiel Histórico-Origen del Quijote, que vienen muy bien. Lo del Consejo de Alcaldes está más difícil por cuestiones políticas.

Por lo que se refiere a la declaración de BIC que promueve el Ayuntamiento para el Campo de Montiel Histórico-Origen del Quijote, ante la Junta de manera oficial, con los Ayuntamientos de Ossa de Montiel, Ruidera, San Carlos del Valle, Fuenllana, Albaladejo, Santa Cruz de los Cañamos, Villanueva de la Fuente, Cózar, entre otros, a finales de diciembre o primeros de enero se hará la solicitud del Campo de Montiel Histórico-Origen del Quijote como Sitio Histórico. El resto de pueblos podrán sumarse en base a esa petición.

P.-¿Por último qué podemos esperar los infanteños de esta segunda parte de la legislatura? ¿Con qué proyecto le gustaría ser recordado y si cree que será factible en esta legislatura?

R.-. No quisiera ser recordado por ningún proyecto grandilocuente, sólo con que Villanueva de los Infantes deje de perder población y, si cabe, poder recuperar la misma haciendo que se vean claramente las posibilidades de desarrollo económico haciendo que se establezcan aquí las empresas y una parte de los jóvenes pueda quedarse aquí.

Pero para ello debe haber espacios que lo faciliten. ¿Nuestro polígono industrial lo facilita?

No es necesario que haya un polígono industrial como tal. La experiencia es que muchos pueblos de Castilla-La Mancha lo han creado y están muertos. De lo que se trata es de que el Ayuntamiento cree las condiciones para atraer a gente que quiera establecerse aquí, crear las sinergias para atraer a las empresas y facilitar su establecimiento, y eso el Ayuntamiento lo puede hacer facilitando, por ejemplo, que una zona rústica se convierta en industrial.

¿Quiere añadir algo más? Decir que el trabajo del Ayuntamiento ha de ir básicamente orientado al empleo, la agricultura y el turismo, como se ha citado a lo largo de esta entrevista.

Muchas gracias desde Balcón de Infantes.

Genforade

Centro de Formación Avanzada y Empleo

f in t g+ e You Tube

Centro acreditado e inscrito nº 26.680
Acreditación de formación online nº 80/00000048

Especialidades TPC- Prevención
Inglés Cambridge
Certificados de profesionalidad
Formación online homologada
Formación profesional para el empleo
Formación programada gratuita para empresas
Cursos gratis para desempleados

www.cenforade.com

C/ Carros, 58
Tfno. 926 361 716
e-mail: info@cenforade.com
VVA. DE LOS INFANTES
(Ciudad Real)



SGS



Fondo Social Europeo



CURSOS HOMOLOGADOS



MINISTERIO DE EMPLEO Y SEGURIDAD SOCIAL



Cambridge English
Exam Preparation Centre

El relato de los hechos. (...y 2) La Virgen de la Antigua vuelve a su pueblo.

...y de entre todos aquellos corrillos que se formaron en la Plaza Mayor, me acerqué a uno en donde estaban, si la memoria no me falla, Don José Cámara "Pepillo", Don Vicente Bustos González y Don Fabián Bustos Pérez.

Dirigiéndose a Fabián, oí que Pepillo dijo:

"No me vas a negar lo que te voy a pedir".

"Lo que Vd. diga y esté de mi parte está hecho" -contestó Fabián.

"¡Vamos a por la Virgen! -añadió Pepillo con voz solemne.

Fabián quedó un poco perplejo, porque no suponía de dónde procedía el haber sido llamado para tal "faena".

En un santiamén se unieron a aquel pequeño grupo Gil Medina, Jesús Carrizosa Romero y no recuerdo cuál otra persona. Todos unidos fueron a buscar un camión y le cupo en suerte al de Tomás García Castellanos (Tomasete "Bulaila"). Arribaron al Santuario todos ellos. Provistos de un martillo, tenacillas y de una soga, abrieron la puerta del coro de la Ermita y Fabián se descolgó al interior de la Capilla. Unos golpes de martillo fueron la señal para que, de nuevo, después de dos años cerrada, se abrieran las puertas de la Ermita, pasando todos en tropel al interior de ella.

En su camarín estaban la Virgen, intacta, envuelta en una sábana blanca fijada con alfileres, fingiendo dormir bajo su propia peana. Fue un despertar maravilloso, sonriente y simpático. Sus



D. José Cámara Hernández (Pepillo)



D. Fabián Bustos Pérez

ojos parecían echar de menos, no obstante, la cara de otro infanteño que, ha tres años, la hubiera envuelto en el blanco lienzo: allí no estaba Braulio, aunque sí estaba Fabián.

Este acto que, en los primeros momentos, pareció llevarse en secreto para dar la sorpresa al pueblo, no resultó así, porque la madre de Fabián, la Hermana Aurora, la del "Bu", no cesó de propagarlo hasta que el pueblo lo dio por sabido.

Unos recelosos, otros intrépidos, hombres, mujeres y niños, acudieron a la Cruz del Siglo, y más allá, para dar la bienvenida a la "Chiquitina", que había estado ausente por tiempo que parecía una eternidad.

¡Viva la Virgen de la Antigua! ¡Viva nuestra Madre! -fue el grito incansable de todos cuantos acudieron a recibirla. Los empujones, las lágrimas, los suspiros, las voces y la oración salían de los hijos que habían estado huérfanos durante tanto tiempo.

Todo ello normal, porque aunque haya quienes no creen en Dios, sin embargo, si creen en la Virgen, su Patrona y Protectora.

Después, respecto del porqué Fabián fue el "importante" en este asunto, supe lo siguiente:

Cuando en el año 1938, empezaron a venir los evacuados extremeños a Infantes, el Sr. Alcalde, Don Braulio Martín Valero, hubo de darles trabajo y determinó enviarlos al Santuario de la Antigua, para que, a las órdenes de Fabián Bustos, prepararan la plaza de toros, al modo en que se venía haciendo: anillo de palos rollizos y carros para los tendidos. La puerta de la Ermita se mantuvo cerrada durante todo aquel tiempo, pero temerosos, uno y otro, de que alguno de los evacuados fuera de ideales religiosos no cristiano Don Braulio llamó a Fabián y entre ambos desarrollaron un diálogo.

(Dicho diálogo fue publicado en el número anterior de Balcón de Infantes.)

Fotos: *Crónicas de Infantes*, José E. Valle Muñoz



D. Braulio Martín Valero

La M.I. y Real Cofradía del Santo Cristo de Jamila hizo entrega del coche sorteado

Recientemente se hizo entrega a la agraciada, Pilar Gallego Valle, con el primer premio del sorteo de la M.I. y Real Cofradía del Santo Cristo de Jamila, consistente en un coche, Renault Dacia. El número premiado fue el 02169. Anteriormente se había hecho entrega del segundo Premio, consistente en un viaje a Tenerife a la portadora del número 77811, Lourdes Torrijos García.



Gráficas
MIGALLÓN



Sobres - Tarjetas
Albaranes - Facturas
Impresos en General - Flyers
Dípticos - Trípticos
Revistas - Libros - Catálogos
Postales - Cartelería...
IMPRESIÓN Y DISEÑO

Feria, 8 - Tel. 926 350 207 - Villanueva de los Infantes - graficasmigallon1@gmail.com



Hojaldres

Los antiguos griegos hacían hojaldres muy especiados. En Roma podemos encontrar referencias clásicas a pastas de repostería hojaldradas (Petronio). Los aztecas, en México, confeccionaban unos delicados pastelillos de milhojas a los que daban sonoros nombres. La cocina medieval islámica está plagada de menciones a la repostería hojaldrada con miel y frutos secos. También hay menciones a una pasta hojaldrada de aceite, que se elaboraba con el máximo secreto en la ciudad francesa de Cahor durante el reinado de Carlos V. Pasteles hojaldrados dulces o

salados se realizan en España con anterioridad al siglo XVII, de ello nos deja constancia D. Francisco de Quevedo en su *Buscón*, escrito en 1604. El cocinero español Hernández Máceras en su «Libro del

arte de cocina» publicado en 1607, da una receta del hojaldre muy semejante al que conocemos hoy, y distingue entre las preparaciones de masa de hojaldre rellenas, a las que llama pastel, pastelillo o pastelón, según el tamaño, y las empanadas, hechas con masa de pan o semejante.

El uso más antiguo que se le diera al hojaldre puede que fuera la *bstela árabe* (o *pastela*) que dio lugar en España a los pasteles, que tradicionalmente eran siempre de hojaldre, con rellenos variados (...la cosa es que la *pastela* se hace con masa filo, es decir, hoja a hoja).

Los franceses sostienen que la modalidad francesa del hojaldre fue creada por el pintor Claude Gelée, nacido en el año 1600 en la Lorena, Fran-

cia. Además de pintar, trabajaba para un maestro pastelero, quien le sugirió aplicar su ingenio artístico innato en la cocina. Un día en su trabajo decidió inventar un pan especial para su padre que estaba enfermo e, indiferente a los consejos de sus superiores, encerró un pedazo de manteca dentro del bollo de masa, que después sería cocinado. El resultado fue un éxito, aunque el famoso hojaldre se perfeccionaría luego de que Claude suprimiera la levadura y aplicara la técnica del plegado y alternado de masa y materia grasa, para una mejor separación de las láminas de masa durante la cocción.

Luego otro pastelero de renombre, el francés Marie Antoine Carême establece el número de dobleces que debe llevar para una adecuada separación de las hojas. También es el creador del *vol-au-vent*, un pastelillo de hojaldre ahuecado para ser relleno a gusto.

En la actualidad existen numerosas variedades, tanto dulces como saladas, que utilizan el hojaldre como base de las corbatas, miguelitos, pantortillas, sacristanes, rosquillas, polkas...

Vamos a utilizar el hojaldre que ya venden preparado en cualquier "super" y prepararemos un solomillo de cerdo con salsa de manzana, que hará las delicias de los comensales que compartan nuestra mesa en una de las múltiples comidas o cenas de esta Navidad.

Ingredientes (para 4 personas)

- 1 solomillo de cerdo grande (600gr mínimo),
- 200gr de foie
- 1 masa de hojaldre
- 1 huevo
- Sal
- Pimienta
- 2-3 manzanas (reineta, si es posible)
- 1 limón
- 2 cucharadas de azúcar
- Mantequilla.

Elaboración: Vamos a empezar por la salsa. Para ello pelamos las manzanas y las cortamos en rodajas muy, muy finas, las ponemos en un cazo con un poco de agua, el azúcar y el zumo de un limón (también podemos añadir un poco de pimienta o una ramita de canela), tapamos y dejamos cocer a fuego lento.

Mientras tanto, preparamos el hojaldre, que habremos sacado del congelador al menos 30 minutos antes, espolvoreamos un poco de harina sobre la mesa y lo estiramos un poco con el rodillo.

Limpiamos bien el solomillo de grasa y hebras que pudiera tener, salpimentamos y le untamos el foie, que habremos sacado del frigorífico una hora antes para que sea más manejable, con un cuchillo caliente, de manera uniforme, y lo envolvemos en el hojaldre, lo colocamos en una bandeja sobre papel de hornear y pintamos con el huevo para que tenga un color atractivo al dorarse.

Introducimos la bandeja en el horno a 200° durante unos 25 minutos. Luego se deja reposar unos 10 minutos dentro del horno antes de servir.

Terminamos la salsa triturando las manzanas, si todavía no se han deshecho y las mezclamos con la mantequilla.

Para emplatar, dividimos el solomillo en rodajas generosas, decoramos con la salsa de manzana y, ¡a disfrutar!



La Cocinilla



T. Ortiz

Elaboración de
productos tradicionales
selectos

Catalina Ruiz, 4
Teléf.: 926 360 811
625 640 577

VVA. DE LOS INFANTES



Síguenos en Facebook

Al Gierre

Concentración en la Plaza por el respeto a la Tierra Viva del Campo de Montiel

El pasado 10 de diciembre a partir de las 7 de la tarde, se concentró un amplio grupo de ciudadanos con velas encendidas, para pedir Respeto por la Tierra Viva del Campo de Montiel y No a la Mina.



Apunte Gráfico

por Mariano Lorenzo



COPLLILLAS

Juan Santos Santos
jsantosbis@gmail.com

Los Dulces Navideños

Ya llega la Navidad tiempo de amor y dulzura, para comer y beber y ensanchar de la cintura.

Nos gustan las galguerías a mayores y pequeños, y no tenemos hartura con los dulces navideños.

En noviembre ya los ponen en cualquier supermercado, pero comprarlos tan pronto es un tremendo pecado.

Yo los suelo consumir porque soy muy golosón, desde el puente de la Puri hasta el día de san Antón.

Tras una buena comida mejor que los frutos secos, son los dulces navideños para rellenar los huecos.

No hay paisaje más bonito en el campo de Montiel, que una bandeja de dulces en el centro de un mantel.

Para bandejas divinas las que hace mi mujer, como todo está tan bueno nunca sé lo que coger.

Me gustan los tres turroneos blando, duro y chocolate, las trufas y los bombones me gustan un disparate.

Enaceitados, naranjos, polvorones y almendrados, rosquillos y borrachuelos coquitos y mantecados.

Como tengo buenas hambres y un ansia tan puñetera, me cojo uno de cada y que sea lo que Dios quiera.

Siempre suelo repetir un segundo polvorón, con almendra y avellana, muy rico, del Abuelón.

Eso no quita que luego el día de la cabalgata, me coma el roscón de reyes bien cargadito de nata.

Aunque termine de dulces lleno hasta la coronilla, para el día de san Antón me comerme una tortilla.

Y como quiero salir del mundo de los obesos, hasta la Semana Santa se acabaron los excesos.



MOTOS PEDRO

www.motospedro.net

SERVICIO MULTIMARCA

Husqvarna
Kawasaki

INVIERNO 2016 ;OFERTAS IMBATIBLES!



MOTOSIERRAS
DESDE 199 €



ATOMIZADORES, CUBAS Y
ACCESORIOS



REMOLQUES
A LA CARTA

Ronda de la Glorieta, 29 - Teléf./Fax: 926 360 755 - Móvil: 616 658 108 - VILLANUEVA DE LOS INFANTES

Pasanteando en América



por Lola Romero

¡Ya es Navidad!

Fue acabar Acción de Gracias y el Black Friday y al día siguiente ya estaban mis vecinos colocando luces de Navidad. ¡Qué decoraciones, amigos! Cada casa de mi vecindario parece un escaparate, con tanto muñeco de nieve, arbolitos, mensajes de paz y amor, coronas de muérdago y, sobre todo, luces... Pero... ¡qué bonito! Podéis ver en la foto la casa de mis vecinos de enfrente, que es de las más sencillas, pero no por eso menos navideña...

Ya he contado muchas veces que me encanta la Navidad, así que este año estoy encantada con este nuevo barrio, y hasta con el frío que está haciendo, bastante raro e inusual a estas alturas del año. Bueno, con frío quiero decir que estamos entre 15 y 20 grados, pero ya sabéis que aquí la Navidad no es precisamente blanca por la nieve... El caso es que hay que ponerse un abrigo (ligero) y que la brisa es lo suficientemente fresca como para crear una ilusión de frío invernal al estilo de Infantes, aunque no lleguemos a los extremos de allí. Jorge, mi hijo, lleva también unos cuantos días canturreando el "Jingle Bells", con un "acentazo" americano que hace mucha gracia, y yo le he enseñado ya, por si acaso, el "Campana, sobre campana". Al paso que va y por cómo me pregunta por los villancicos, puede que hasta haga



su debut en el recital del Coro Parroquial esta Navidad. Bromeo, claro, él es todavía muy pequeño para eso, pero creo que puedo afirmar que tendrá el sentido musical de nuestra familia...

El otro día me preguntó que cuánto faltaba para ir a España, y se puso tan contento cuando le dije que muy poco, que empezó casi a gritar la lista de regalos que le va a pedir a los Reyes. Además, como este año pasaremos la fiesta en España, le he hablado mucho de Sus Majestades de Oriente y de la cabalgata. Sin embargo, no sé si ha sido acertado, porque sus amigos en el "cole" no paran de hablar de Papá Noel, y ahora mismo creo que Jorge piensa unas veces que Papá Noel es uno de los reyes, y otras que Melchor, Gaspar y Baltasar son los renos del señor de rojo y barba blanca. ¡Pobrecito!

Seguiré enseñándole villancicos españoles para contrarrestar la influencia americana...

Nos vemos por el pueblo. ¡Felices fiestas y próspero 2017, queridos paisanos!



Rincón Literario

Canto a los Patios de Villanueva de los Infantes

Espacio vital, acogedor,
refugio en las penas y alegrías,
do el correr de las noches y los días
le marca más prestancia y más valor.

Punto cenital del comentario,
opinión sobre el acontecer,
abundante noticiario,
lo de hoy y lo de ayer.

Recuerdos, muchos recuerdos,
lugar de fiestas y celebraciones,
fiel testigo de bodas, comuniones
y, a veces, también serios acuerdos.

Castellana geometría
en su admirable variado;
sobriedad, belleza, armonía
en su distinto trazado.

Estrategia del lugar,
de paso y espera,
obligado directriz de la vivienda,
la pisada senda
camino y ruta del hogar.

Bastión crucial del hogar manchego,
convergencia de caminos,
allí, donde nacieron mis destinos
lugar de paz y de sosiego.

Remanso de paz,
playa sin arena,
donde se esfuma mi pena,
donde me siento capaz.

Allí, donde mis juegos infantiles,
allí, en mis años juveniles
se forjaron mis primeros pensamientos,
donde ni la lluvia ni los vientos
turbaran su silencio secular.

De mis penas y dolores,
de mis risas y alegrías,
donde viví los rigores,
entre espinas y entre flores
de tantos y tantos días.

¡Cuántos sueños he dormido
en brazos de tu encanto maternal
y cuántas veces me he perdido
dentro del patio querido,
dentro del patio ancestral.

Los rigores del invierno y los estíos
en tu sombra los viví
y los negros pensamientos míos
allí los escondí.

Por Ignacio Santos Gutiérrez

(Dedicado a todos los patios. Que cada uno lo tenga y lo considere como suyo, pues está hecho e inspirado para todos.)

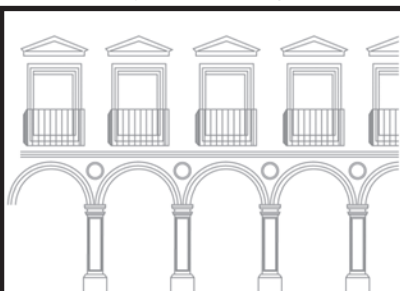

Bar **LA PLAZA**
Restaurante

Nueva Dirección: Bar Cuarenta

Teléfonos: 926 360 214
Plaza Mayor, 12
Villanueva de los Infantes

MENÚ DIARIO - TAPAS VARIADAS - GRAN BODEGA - COCINA MANCHEGA - CONFORTABLE TERRAZA

Balcón al Campo

por Antonio López Marco



Diciembre

Así vamos

¡Ya tenemos aquí el invierno, sin apenas frío! El agua la hemos echado en falta muchos meses por lo que las cosechas se han ido

librando malamente. Ahora queda la recogida de la aceituna y tampoco se prevé buena cosecha, son muchas parcelas las que no presentan fruto alguno, si bien otras se han recuperado con el agua caída en los últimos días; como se suele decir “El que quiera que moje, que aquí hay sopas”.

Cierto es que el año ha dejado bastante que desear en cuanto a lluvias pero noviembre se ha portado mejor que los demás meses, aunque con retraso, la tierra se ha mojado. Aún no ha helado; sí hemos estado a 1º de temperatura con varias escarchas por lo que algunas tomates y pimientos no se han librado de las inclemencias causando nuevas pérdidas, ¡esto es así! “hasta segar, to es yerba” y hay que tirar del carro “con pan y sin pan”.

Respecto al cultivo del cereal, es increíble e inasumible con todos los métodos modernos de cultivo que existen en nuestros días, su baja rentabilidad y tal es así que el agricultor se va decantando por otros cultivos de mayor demanda y poder adquisitivo. No por esto pensemos que ya tenemos la varita mágica. Hasta los años 60 del pasado siglo los cereales que se sembraban eran centeno; trigo jejar, chamorro, florencio aurora, aragón 03; cebada caballar; legumbres como los garbanzos, guijas, frisoles, habas, yeros, soja...; girasol, lino maíz... ¡todo se vendía! y con estos cultivos adicionales se obtenían dos cosechas en el mismo año. Además se contaba con el ganado lanar que a parte de su valía como tal, era muy útil pues al comerse los brotes del cereal ayudaba a que la planta ahijara y formara más espigas.

Hoy en día los agricultores estamos expuestos a los vaivenes del mercado y sembramos dependiendo del valor de los productos y de las subvenciones. Son muchos los factores que influyen en la agricultura: políticos, económicos y sociales; tales que ante episodios de crisis económi-

ca a algunos empresarios les falta tiempo para hacer inversiones en el sector agrario pagando “el oro y el moro”, a unos precios desorbitantes entorpeciendo al agricultor modesto y reventando los mercados, por si fuera poco ¡con esto también tenemos que lidiar!. Pues ale, no hay más.

¡Malas hierbas?

En la siembra, sobre todo en los cultivos herbáceos, es terrible ver una vez llovido cómo junto a los brotes del cultivo empiezan a salir todo tipo de hierbas, a cual peor, compitiendo con el crecimiento de la buena semilla. Las malas hierbas se caracterizan por su alta capacidad de dispersión, gran persistencia y por ser muy competitivas. Disminuyen el rendimiento del cultivo, interfieren con estructuras agrarias, como canalizaciones de agua, o en los procesos de cosechado y comercialización. No hay un registro único de malas hierbas. Algunas plantas pueden ser malas hierbas en determinados cultivos (como la grama y ser utilizadas en otros lugares (para formar céspedes, o como forrajeras como en estos casos). Incluso el trigo puede convertirse en mala hierba en otros cultivos, como remolachas o habas.

Las malas hierbas también pueden tener aspectos positivos, desde el punto de vista humano:

–Controlan la erosión. Por su rusticidad pueden emplearse eficazmente en tareas de revegetación de taludes.

–Sirven de alimento y refugio a los animales ..

–Pueden tener usos medicinales.

–Añaden materia orgánica al suelo: pueden utilizarse como abono natural.

–Reciclan nutrientes con rapidez, gracias a sus altas tasas de crecimiento, por lo que muchas especies pueden emplearse en tareas de limpieza de aguas y suelo.

–Su genoma puede ser potencialmente valioso (una mala hierba gramínea puede ser tolerante a una plaga y si se localiza el gen o genes responsables, podrían implantarse a la especie cultivada).

–Hospedan a insectos beneficiosos .

–Su porte puede ser llamativo u ornamental y son una fuente ornamental potencial a emplear en terrenos muy degradados.

De entre las hierbas silvestres que crecen en los cultivos nos vamos a ocupar de la Pamplina. La pamplina es una planta herbácea anual cariofilácea de hojas opuestas y flores amarillas agrupadas en inflorescencias, que crece en los sembrados de suelos areniscos en la región mediterránea. Se utiliza desde antiguo para calmar y aliviar heridas y enfermedades de la piel. De sabor amargo también se puede utilizar en diversas ensaladas o guisos. La pamplina se lla-



ma también la hierba de la gallinera, favorita de los pollos y las aves, y en el siglo XVI se la daban a comer a las perdices pardilla. De la preferencia de las gallinas por esta hierba nos habla el refranero: “La avena para paja es buena, el corretón para el lechón, pamplina para la gallina, la alverjana para la marrana y el vallico para el borrico”; estando más completo este otro “El almirón para el lechón, el vallico para el borrico, la avena para paja es buena, la pamplina para la gallina, la amapola para la lechona y la lenteja para la puerca vieja”. “Donde hay gallinas no hay pamplinas”. La gallina siempre ha sido un ave de gran importancia doméstica, el gallinero era pieza indispensable en la casa de los labradores, no así los patos y ocas “Carne de oca come poca y si de comerla no tienes ganas, eso ganas”; “Ánade, mujer y cabra, mala cosa siendo magra.

Felicitación navideña

La Navidad está aquí y no va a ser lo bien esperada que merece, al mal tiempo darle más tiempo, que esto no es malo ni bueno. Disfrutemos el presente y olvidemos las penas felicitando desde esta sección de Balcón al Campo a todos los lectores y lectoras, deseándoles un buen final y entrada de año que, vaticino, no será malo. Felicidad...es.

Nuevo
RENAULT
Clio



AUTO RIAZA, S.L.

Avda. de las Cooperativas, s/n
Teléf.: 926 360 011
E-mail: autoriaza@red.renault.es
13320 VILLANUEVA DE LOS INFANTES (Ciudad Real)



RENAULT

DRIVE THE CHANGE

Balcón al Emprendedor



Gira Mujeres: Una Ruta Hacia El Emprendimiento

De los 46.5 millones de personas que viven en España, algo más de la mitad son mujeres. A pesar de las desigualdades laborales que aún existen, las mujeres representan también casi el 50% de la población activa con trabajo. Y suman más de un tercio de aquellos que han decidido emprender y establecerse como trabajadores autónomos.

Con este objetivo nace GIRA Mujeres, una iniciativa de Coca-Cola y Coca-Cola Foundation que busca motivar y dotar de los conocimientos necesarios para emprender a todas aquellas mujeres que quieran desarrollarse profesionalmente.

La importancia del viaje

A la hora de emprender, encontrar la inspiración y la motivación es fundamental. Como también lo es la propia experiencia personal, porque hay cosas que solo se llegan a entender cuando las has vivido. Con esta premisa parte también el viaje de GIRA Mujeres, porque a ser emprendedor sólo se aprende a través de la práctica.

Si tienes una idea y crees en ella, ya tienes buena parte del camino andado. A este proyecto se pueden apuntar mujeres residentes en España de entornos rurales y urbanos, empleadas o desempleadas y de entre 23 y 55 años, en situación estable o de vulnerabilidad. Además de la experiencia en sí misma, GIRA Mujeres, que espera brindar una oportunidad a más de 4.000 mujeres en toda España, se ha marcado distintos objetivos.

Un viaje de tres etapas

De la mano de entidades sociales en el ámbito del empoderamiento de mujeres, Coca-Cola ha diseñado la iniciativa junto con Fundación Mujeres, Alma Natura y Cruz Roja Española, además de Impact HUB Madrid y Basurama, que han provisto al proyecto con su importante experiencia. El resultado, un viaje dividido en tres etapas para impulsar el espíritu emprendedor.

1. Encuentra tu ruta. Una primera fase presencial de 10 horas de formación en la que los proyectos darán sus primeros pasos, ya sea para algo completamente nuevo o para reinventar un negocio existente.

2. Inicia tu viaje. La primera etapa de formación se complementa con 30 horas de formación online en la que se desarrollará, de forma más concreta, la idea de negocio.

3. Te acompañamos. De entre todos los proyectos, se elegirán 10 ideas que tendrán acceso a tres meses de mentoría y tres meses en una incubadora de empresas. Después, deberán defendidas por sus creadoras ante un jurado de expertos que seleccionará tres proyectos que recibirán seis meses de participación extra en el programa de incubación y mentoría, seis meses de membresía Impact Hub "Sin límites" y capital semilla por valor de 3.000 euros para arrancar.

El proyecto GIRA Mujeres es uno de los primeros que se desarrollan en Europa dentro de la iniciativa global de Coca-Cola 5by20. Si tienes entre 23 y 55 años y una idea de negocio en la cabeza, pero no sabes cómo llevarla a cabo, o simplemente buscas encontrar tu camino, descubre cómo participar en GIRA Mujeres.

Fomento Del Inicio De La Actividad De Las Personas Emprendedoras En Castilla-La Mancha.

Plazo: 05/12/2016 a 20/12/2016

Para los proyectos iniciados a partir de noviembre de 2016 la convocatoria de ayudas queda pendiente.

Finalidad de las Ayudas

Promover el desarrollo de actividades económicas por cuenta propia en el territorio de la Comunidad Autónoma de Castilla-La Mancha, compensando los gastos de inicio de actividad a los que se enfrenta toda persona emprendedora.

Beneficiarios/As

Las personas desempleadas e inscritas como demandantes de empleo, cuando se establezcan como personas trabajadoras autónomas o por cuenta propia y cumplan con el resto de requisitos previstos en la normativa de aplicación.

El alta en el RETA o Mutualidad del Colegio Profesional correspondiente tiene que haber tenido lugar dentro del periodo comprendido desde el 1 de septiembre de 2014 al 31 de octubre de 2016. Igualmente deberán, en el momento de presentar la solicitud, realizar la actividad económica en el territorio de la comunidad autónoma de Castilla-La Mancha.

Para más información sobre Gastos Subvencionables, Cuantía de las Ayudas y Solicitudes, contactar con la Técnica de Empleo del Centro de la Mujer.

Ana Santillana Campos
Técnica de Empleo y Empresas
Centro de la Mujer de Vva. de los Infantes



TRAPICHEO

ANUNCIOS GRATIS

PONGA SU ANUNCIO GRATIS

SE REGALA REPRODUCTOR BLU-RAY

Teléf.: 926 36 10 50

SE VENDE CASA DE CAMPO

Paraje La Frescura - Teléf. 689 887 098
200 m² Edificados - 26.000 m² de Olivos

VENDO DERECHOS DE PLANTACIÓN de viñedo, 1,5 Ha.-Teléf.: 657 751 935

SE VENDEN 7,5 Ha - 2 POZOS

Paraje Peñarubia Ctra. Almedina
Tels. 926 360 160 - 608 101 055

SE VENDE CASA SOLA, GRANDE

C/ Nietos, 34 - Con Patio y Pozo
Teléfs.: 666 049 903 - 687 005 913

SE ALQUILAN PLAZAS DE GARAJE

Zona Fuente Vieja. Teléf.: 649 775 969

SE VENDE CASA CON 3 APARTAMENTOS

C/ Virgen de la Antigua, 6 - Inf.: DECOMISO

OFERTA: SE VENDE POR JUBILACIÓN

Finca de 10000 m² dedicada a hostelería
Ctra. de Almedina. Teléf.: 651 836 726

SE VENDE TERRENO DE CAMPO con olivos. 3 Ha. Paraje Arroyo de la Caracola.

Teléfs.: 664 561 561 - 926 350 244

SE VENDE O ALQUILA

Local ANTIGUO CASINO de Vva. de los Infantes con
800 m² planta baja y 300 m² planta alta
Teléfs.: 686 904 157 - 626 380 333

SE VENDE LOCAL COMERCIAL

en C/ Bartolomé Jiménez Patón, 7 y
ÚTILE DE HOSTELERÍA NUEVOS
Y DE POCO USO. Teléfs.: 626 640 481 - 608 425 687

SE VENDEN Casa unifamiliar

c/ Comunidades, 1 de 400 m², con nave de
120 m² y Finca en Paraje "El Polvorín", junto
a la ctra. con 200 olivas de regadío, luz y
pozo para riego. Teléf. 646 368 072

SE VENDE ropa confeccionada de trabajo para

caballero. No particulares. Dirigido a vendedores ambulantes. Teléf.: 926 360 253 - Móvil: 692 967 959

SE VENDE PLOTTER

HP T520 de 24" - Nuevo - Información: 926 360 907

SE VENDEN 2 CAMAS NUEVAS

Con Colchón Flex - 270 Euros - Tel.: 667 265 365

SE VENDE o ALQUILA CASA 170 m²

San Antonio Abad, 26- Buen precio - Tel.: 926 361 148

SE TRASPASA PAPELERÍA

Teléfono: 926 360 907

SE VENDE Planta de Viña injertada

de todas las variedades: Bobal, Macabeo, Tempranillo, Tintorera, Verdejo, Syrah, Airén
También disponemos de Almendros injertados:
Variedades Vairo, Marinada, Penta, Guara,
Lauranne, Belona...
Teléf.: 677 46 10 35 / 687 86 78 15



EMPRESA DISTRIBUIDORA DEL GRUPO P.S.A



TALLERES LA ESE, S.L.

VENTA Y REPARACIÓN DE VEHÍCULOS NUEVOS Y USADOS - MECÁNICA, CHAPA Y PINTURA - REPARACIÓN EN BANCADA

c/ La Ese, 3 - Tel./Fax: 926 350 058 - Villanueva de los Infantes - Emails: tlaese@yahoo.es • contacto@talleres-laese.es

Pasatiempos

Por **Arnaldo**



SOPA DE LETRAS

En esta sopa de letras en vertical, horizontal y diagonal se encuentran los nombres de **DIEZ NÚMEROS**

A	O	D	R	E	V	E	U	N	A
I	R	E	A	I	R	T	O	I	S
E	R	T	R	D	L	R	L	A	O
D	O	E	O	L	O	E	A	L	L
E	L	I	U	E	L	S	I	E	S
O	U	S	E	N	L	B	L	L	A
D	I	R	A	I	O	R	E	C	O
E	R	A	M	E	C	A	R	A	L
A	C	I	N	C	O	H	C	O	I
O	E	L	A	E	T	P	E	R	S

JEROGLÍFICO

¿Qué Vende?

CRUCIGRAMA

HORIZONTALES: 1.-Lasciva.-2.-Calle de Infantes.- Hotel de Carretera.- 3.-Heroína de Valdepeñas.- Acepté la Herencia.- 4.-Locas.- Símbolo Químico.-Campeón.-5.-Yunque de Platero.- Calle de Infantes.-6.-Vocal.- Tiempo de vida, plural.-Consonante.- 7.- Posesivo.- Pusiese cara a cara.-8.- Vaya.- Marchaos.- 9.- Pongan una cosa en un lugar.-10.- Hornees.- Muy separados.

VERTICALES: 1.- De acuerdo con la ley, femenino.-2.- Fugitiva de la justicia.- Eleves.-3.-Hablase el cordero.-Alce.-4.- Canciones canarias.- Cierto juego.-5.- Consonante.- Consonante.- Caballo pequeño, femenino plural.- 6.- Atraida.- Terminación Verbal.-7.- Negación.- Retirada con Premio.-8.- Terminación de aumentativo.- Nombre de mujer.-9.- Hilo de Pescar.- De buena salud.-10.- Allanasas.- Consonante.

SOLUCIÓN AL CRUCIGRAMA ANTERIOR:

HORIZONTALES: 1.-Literatura. 2.-Eta.-Erabas.-3.-Gemas.- Jara.- 4.-Uros.-Catad. 5.-Masivas.-Ma.-6.-Ir.-Dos.-Des.- 7.-N.-.Hacinan.-8.-Osa.-Enasta.-9.-Sederos.- En.-. 10.-Amorosas. A.

VERTICALES:1.-Legumiaosa. 2.-Iterar.-Sem.-3.-Tamos.-Hado.- 4.-E.-Asida.-Er.- 5.-Res.- Vocero.- 6.-Ar.-Casinos.- 7.-Tajas.-.Nasa.-8.-ubaT.-Das.-S.- 9.-Raramente.- 10.-Asadas.- Ana.

SOLUCIÓN A LA SOPA DE LETRAS ANTERIOR:

SAUCE - PERAL - ARCE - ENCINA - ROBLE - ABETO - NOGA - PINO - OLIVO - HAYA

SOLUCIÓN AL JEROGLÍFICO ANTERIOR:

El sobrero.- EL sobre RO

Ronda de la Glorieta, 31
Villanueva de los Infantes
 Teléf.: 926 361 497
 ferreteriaacero@gmail.com

Ferretería

ACERO