Boletín de Información municipal

32

Número extraordinario de Semana Santa

Biblioteca Virtual de Castilla-La Mancha. Boletín de Información Municipal. #32, 1/3/1970.

SAME

MAQUINARIA AGRICOLA "J. DEL AMO"

Ramirez de Arellano, 2 -:- Teléfono 21 25 46 -:- CIUDAD REAL

TRACTORES SIMPLE Y DOBLE TRACCION

ATLANTA 45 H. P. — CENTAURO 55 H. P.
LEONE 67 H. P. — ARIETE 90 H. P.
BUFALO 130 H. P.

REFRIGERACION POR AIRE :-: CONTROL AUTOMATICO DE PROFUNDIDAD

Distribuidor Provincial de INDUSTRIAS QUIMICAS ARGOS, S. A.

REMOLQUES — GRADAS — ARADOS DE DISCOS
CULTIVADORES — RIEGOS — TRATAMIENTOS

Medalla de Oro y Plata en la Feria Provincial del Campo en Manzanares (C. Real)

Biblioteca Virtual de Castilla-La Mancha. Boletín de Información Municipal. #32, 1/3/1970.

Caja Rural Provincial

de Ciudad Real

CALIFICADA

Cooperativa de Ahorro y Crédito Colaboradora del Banco de Crédito Agrícola

OFRECE...

Sus servicios de Ahorro
en cuentas corrientes
libretas
imposiciones
a vencimiento fijo
Aportaciones voluntarias a sus asociados

CONCEDE...

préstamos
a los agricultores
y ganaderos
asociados

UTILIZANDO LOS SERVICIOS DE LA **CAJA RURAL PROVINCIAL** AYUDARA AL PROGRESO DE CIUDAD REAL Y SU PROVINCIA

Cuenta con cajas locales y delegaciones en 82 pueblos que aseguran un eficaz servicio provincial

La Caja Rural Provincial por Ciudad Real y Ciudad Real por su Caja Rural

Avenida del Imperio, 5

Teléfonos 21 16 91 y 21 16 23

CIUDAD REAL

Biblioteca Virtual de Castilla-La Mancha. Boletín de Información Municipal. #32, 1/3/1970.

Modas Rosán

UN ESTABLECIMIENTO CREADO PARA LA SEÑORA Y EL CABALLERO MAS EXIGENTE

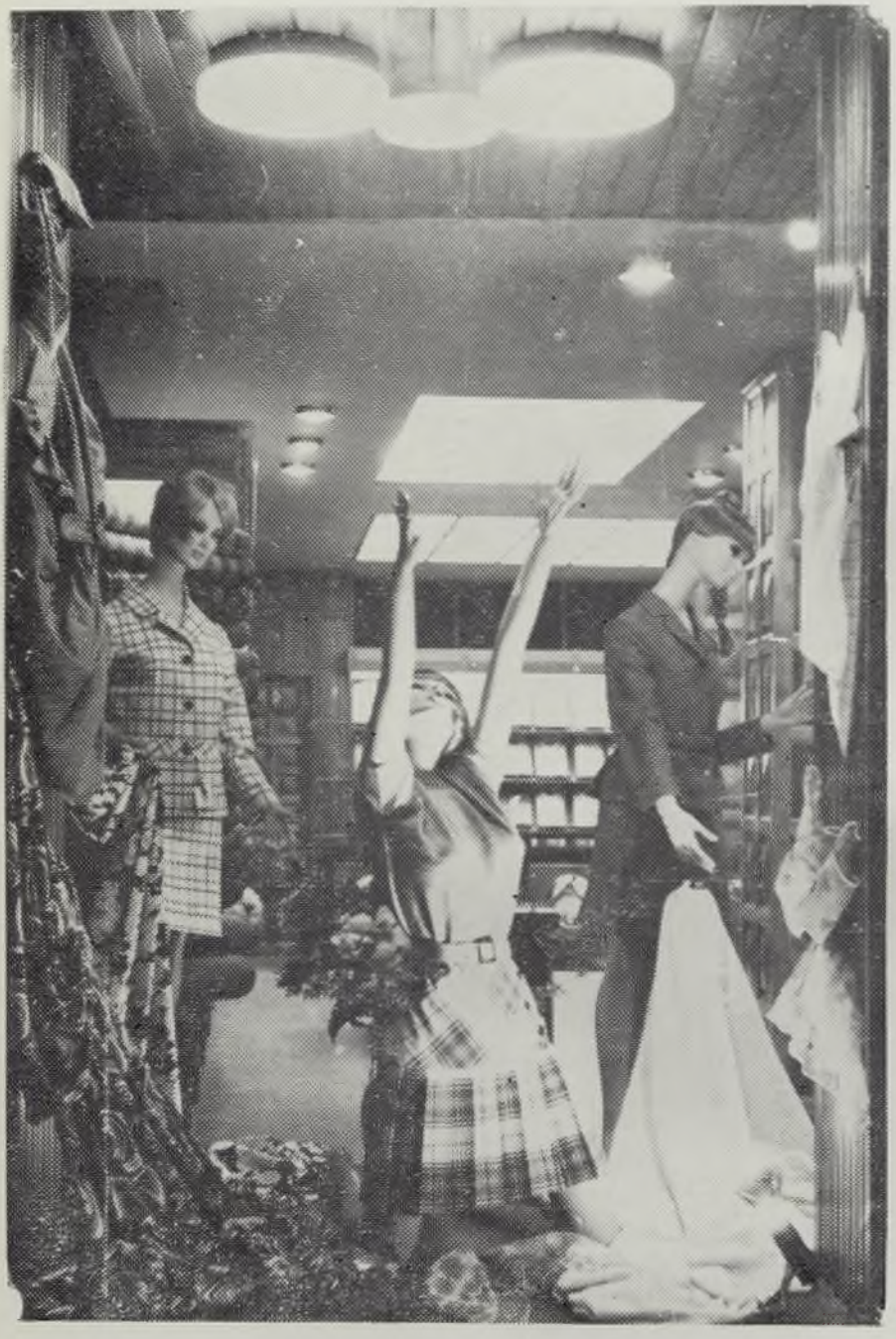

¡Señora!

En **ROSAN** encontrará el mejor surtido en géneros para trajes de chaqueta, abrigos de entretiempo, géneros, de punto, faldas, pantalones...

«Confección a medida»

Y Vd. CABALLERO

una gran colección en trajes, pantalones, sueters...

La calidad de un perfecto acabado, solo se lo puede proporcionar, Modas Rosán.

General Aguilera, 5 :-: CIUDAD REAL :-: *Teléfono 21 31 38*

Biblioteca Virtual de Castilla-La Mancha. Boletín de Información Municipal. #32, 1/3/1970.

Boletín de Información Municipal

Biblioteca Virtual de Castilla-La Mancha. Boletín de Información Municipal. #32, 1/3/1970.

CERVEZA
CALATRAVA
R

Distíngase al pedir, le servirán:

Cerveza Calatrava

A buen paladar, mejor bebida

De La Mancha y para La Mancha

Biblioteca Virtual de Castilla-La Mancha. Boletín de Información Municipal. #32, 1/3/1970.

Boletín de Información municipal

AÑO X. Ciudad Real, marzo 1970. N.º 32

SUMARIO

D. Eloy Sancho, alcalde de Ciudad Real.

Hay un camino: El Concilio, por Mons. Juan Hervás, Obispo de Ciudad Real.

Toma de posesión del nuevo alcalde.

Vida cultural de la capital.

El itinerario de nuestras procesiones de Semana Santa, por Antonio Ballester Fernández.

Babel, por Julián Márquez Rodríguez.

Un número del «Diario de la Mancha», por Julián Ruíz Peco.

Cincuenta años de servicio de un funcionario municipal.

De mi ayer, por don Carlos Calatayud Gil.

Carlos María San Martín, director de «Lanza», por G. R. Galiana.

Antonio Guijarro, por Ramón López Villodre.

Hombres de mi tierra, por Francisco Pérez Fernández.

Archivo Histórico Provincial de Ciudad Real, por Isabel Pérez Valera.

Señores del espacio, por Ricardo Ayala López.

Información gráfica.

Comentario a una fotografía, por Ramón González Díaz.

Sesiones del Pleno y de la Permanente.

Biblioteca Virtual de Castilla-La Mancha. Boletín de Información Municipal. #32, 1/3/1970.

Biblioteca Virtual de Castilla-La Mancha. Boletín de Información Municipal. #32, 1/3/1970.

CONFECCION

Edita:	Excmo. Ayuntamiento
Imprime:	Imprenta Escuela-Hogar Sto. Tomás de Villanueva
Portada:	Martín Casado
Dibujos:	Vicente Martín y Martín Casado
Fotografía:	Herrera Piña, Matos y Archivo «Lanza»
Fotograbado:	Angama
Depósito legal:	C.R. 7 - 1961
Núm. registro:	C.R. 97 - 1961
Dirige:	Ramón González Díaz

Biblioteca Virtual de Castilla-La Mancha. Boletín de Información Municipal. #32, 1/3/1970.

Biblioteca Virtual de Castilla-La Mancha. Boletín de Información Municipal. #32, 1/3/1970.

D. ELOY SANCHO

alcalde de Ciudad Real

El nuevo alcalde de Ciudad Real don Eloy M. Sancho García, nació en Ciudad Real, el 5 de julio de 1925. Cuenta, pues, 44 años.

Cursó los estudios de bachillerato en Ciudad Real.

Es licenciado en Veterinaria, estudios que realizó en las Universidades de Sevilla y Madrid, de cuya Facultad es titulado.

Pertenece a la Organización Juvenil, ingresó en el S. E. U. donde fue jefe de organización de la delegación del S. E. U. en la Facultad de Veterinaria de Madrid.

Es Alférez de Complemento de Caballería, de la Milicia Universitaria.

De 1953 a 1958, fue Jefe Provincial del Sindicato de Ganadería de Ciudad Real.

De 1961 a 1967, fue concejal del Excmo. Ayuntamiento de Ciudad Real, por el tercio de representación familiar.

Desde el año 1953, es miembro de la Junta de Gobierno del Colegio Provincial de Veterinarios, ostentando actualmente el cargo de Jefe de la Sección Social.

Es técnico en campañas de saneamiento ganadero, de la Dirección General de Ganadería, habiendo prestado sus servicios en el Laboratorio Pecuario Regional Vasco-Navarro de Bilbao, Jefatura de Ganadería de Teruel y desde el año 1963 a la actualidad, en la Jefatura Provincial de Ganadería de esta capital, como técnico del Laboratorio Pecuario Provincial en los últimos cuatro años.

Biblioteca Virtual de Castilla-La Mancha. Boletín de Información Municipal. #32, 1/3/1970.

Biblioteca Virtual de Castilla-La Mancha. Boletín de Información Municipal. #32, 1/3/1970.

HAY UN CAMINO: EL CONCILIO

Por Mons. Juan Hervás, Obispo de Ciudad Real

El Concilio es la Iglesia. La Iglesia que, impulsada por el Espíritu Santo, recoge las aspiraciones legítimas del mundo, habla autorizadamente por boca del Sucesor de San Pedro y de los Apóstoles, y señala los caminos que hay que seguir según las necesidades de los tiempos actuales. De este modo, por los caminos de la unidad y según los designios de Dios, se camina con toda seguridad hacia el Padre, se alcanzan los fines propios de los hombres y de las cosas,

Biblioteca Virtual de Castilla-La Mancha. Boletín de Información Municipal. #32, 1/3/1970.

y se logra la perfección y la felicidad. El Concilio es Cristo, luz de los pueblos; es la claridad de Cristo, que resplandece sobre el rostro de su Iglesia e ilumina, con el Evangelio, a todo hombre que ocupa la tierra. (Cfr Constitución sobre la Iglesia, cap. 1).

Con el reflejo de esta luz, se explican las palabras que, con un vigor que inspiraba una fe ardorosa, escribía valientemente un ermitaño famoso al emperador, en un momento en que todo el Oriente ardía en acaloradas disputas entre los seguidores de Eutiques y los de Nestorio, ambos apartados de la ortodoxia proclamada por el Concilio de Calcedonia:

> «No sufriremos se añada ni una tilde a los decretos de los trescientos diez y ocho Padres de Nicea, ni a las decisiones de los otros tres Concilios. Dispuestos estamos a derramar por ellos nuestra sangre y a soportar mil muertes, si necesario fuere».

Así hablaba San Sabas, unos años después que otro hombre famoso levantara su voz ante la desorientación de una teología sutil, que había extraviado a muchos espíritus demasiado pagados de sí mismos:

> «Apruebo la doctrina de los seiscientos Padres (del Concilio de Calcedonia), pero con tal de que no haya nada contra la de los trescientos diez y ocho de Nicea...»

¿No es éste un lenguaje parecido al que los Padres del Concilio Vaticano II habían de emplear en el siglo XX, «abundando en la doctrina de los Concilios precedentes?» (Constitución sobre la Iglesia, cap. 1).

* * *

¡Esta es la actitud que hay que adoptar en los momentos actuales si se buscan sinceramente la unidad, la seguridad y la paz!

El centro es Cristo, el único Mediador y Salvador de los hombres, que «guía la Iglesia a toda la verdad, la unifica en comunión y ministerio, la provee y gobierna con diversos dones jerárquicos y carismáticos y la embellece con sus frutos... Con la fuerza del Evangelio, rejuvenece la Iglesia, la renueva incesantemente y la conduce a la unión consumada con su Esposo». (Constitución sobre la Iglesia, cap. 4).

La consecuencia es clara, clarísima: deber nuestro es atenernos a la enseñanza conciliar que la Iglesia, en la plenitud de su conciencia y de su autoridad, en la invocación y en la obediencia al carisma del Espíritu Santo, en la visión del mundo en el que vive y por el que vive, ha manifestado para la hora actual del mundo.

No se trata, por tanto, de inventar cosas nuevas, de señalar nuevas orientaciones, de realizar innovaciones atrevidas. La adaptación, la renovación ha sido estudiada ya. Hay que aceptar el Concilio, hay que estudiarlo, hay que aplicarlo para poner en práctica su impulso de renovación y progreso, para ser partícipes del carisma de lozanía cristiana que el Concilio lleva en sí. El Concilio Vaticano II tiene su didáctica, su camino; hay que seguirlos. El pone especialmente de relieve todo lo que conviene alabar, estimar, hacer y esperar.

Deben evitarse a toda costa dos posturas desautorizadas: la inmovilista, que tiende a adormecerse en muchos cristianos y en muchas formas de vida cristiana, y la que se traduce en espíritu crítico, corrosivo y destructor, impugna la obediencia y deja al arbitrio de cada cual el modelar una concepción de la Iglesia más conforme al espíritu y a las costumbres del mundo que a las exigencias de su genio sobrenatural y de su misión apostólica. Estas posturas llevan a la confusión a tantos hombres y mujeres de voluntad recta, que

Biblioteca Virtual de Castilla-La Mancha. Boletín de Información Municipal. #32, 1/3/1970.

desean seguir los caminos claros sin perderse en bizantinismos ni en agrias disputas, cuando hay tantos campos por roturar y cultivar como fruto de la palabra de Dios.

Lo que precisa ahora es que las normas que regulan el Concilio se vayan poniendo en práctica gradualmente, que se proceda a la renovación de las costumbres, a la daptación de las instituciones, a la mejor ordenación e intercomunicación de formas de vida, a fomentar los contactos y diálogo entre los pastores y la grey, de modo que todas las cosas sean renovadas e integradas en Cristo, Supremo Pastor de nuestras almas. Y todo esto, bajo la dirección de aquel que, por mandato expreso de Dios, tiene encomendada la misión de regir, enseñar, apacentar y santificar la grey del Señor, es decir, del Papa, con quien hay que estar en comunión.

* * *

Hay que llevar a todas partes el optimismo del Concilio; optimismo que sólo puede proceder del espíritu bueno, que se ve en todas las manifestaciones del Concilio; optimismo que serena y tranquiliza, que hace ver los destinos humanos a la luz sobrenatural de la revelación divina.

El sano optimismo

* no se divierte censurando los defectos que facilmente se descubren en todo hombre, que tanto más se ven cuando más alto se encuentra;
* no se recrea en críticas puramente satíricas y demoledoras;
* no suscita problemas para hacerse valiente al denunciarlos y agravarlos para convertirlos en agitaciones molestas y dañinas;
* no se vale de la libertad como velo de la malicia;
* no saca su fuerza del odio y de la desesperación convertidas en sistemas;
* no se deja abatir por el mal, sino que trata de superarlo con el bien;
* no se recrea haciendo insolubles los problemas para encontrar pretexto hacia actitudes de violencia o de revolución, sino que se esfuerza por resolverlos;
* no hincha los deseos hasta lo imposible, sino que, con sano y social realismo, «sabe también estar contento con lo poco» (Manzoni);
* no desprecia el esfuerzo humilde, gradual y constante hacia el bien buscando, tanto en las cosas pequeñas como en las grandes;
* busca siempre, en definitiva, construir, no destruir; y en cualquier situación busca las huellas de la Providencia, esperando y rezando. (Cfr Pablo VI).

En una palabra; aceptar, estudiar y aplicar gradualmente el Concilio no es otra cosa que seguir a Jesucristo, conforme a la célebre exhortación de San Pablo: «Hermanos, todas las cosas que son verdaderas, que son dignas; todas las cosas que son justas, todas las cosas que son puras, todas las cosas que son amables, todo lo que merece buena fama, si hay allí alguna virtud y alguna cosa buena, pensad en ellas...» (Filp. 4,8-9).

Seguir el camino que marca el Concilio Vaticano II no es otra cosa que seguir los caminos de un sano optimismo cristiano, es decir, una capacitación para gozar de la vida presente, de su belleza, de su riqueza, de su progresiva evolución, sin perder el profundo secreto de la buena voluntad que hay en la Cruz de Cristo.
Marzo, 1970.

Biblioteca Virtual de Castilla-La Mancha. Boletín de Información Municipal. #32, 1/3/1970.

Publicidad

Cinco puntos básicos para una superior MUDANZA

- 1 Flota de vehículos
- 2 Personal especializado
- 3 Rapidez
- 4 Tarifas reducidas
- 5 Y la garantía de

COMERCIAL MALAGUEÑA

Toledo, 14 CIUDAD REAL Tel. 21 13 17

Confíenos su Mudanza. Pídanos presupuesto

Biblioteca Virtual de Castilla-La Mancha. Boletín de Información Municipal. #32, 1/3/1970.

Toma de posesión del nuevo alcalde

Tomó posesión de su cargo, como nuevo alcalde presidente del Ayuntamiento de Ciudad Real, el Ilmo. Sr. D. Eloy Sancho García, nombrado para el mismo por el ministro de la Gobernación.

En salón de sesiones del Ayuntamiento, se encontraba abarrotado de público, hasta el punto de que había muchísimas personas de pie y llenando galerías, escaleras y despachos cercanos.

En estrados, los delegados de los diversos ministerios, miembros del Consejo provincial del Movimiento y de la Corporación Municipal.

En la presidencia principal, el gobernador civil, señor Roger Amat, que tenía a su lado al al-

Biblioteca Virtual de Castilla-La Mancha. Boletín de Información Municipal. #32, 1/3/1970.

calde interino, señor Caro Rodero, y al alcalde entrante señor Sancho García; el Excmo. y Rvdmo. señor Obispo Prior; el gobernador militar; fiscal jefe de la Audiencia; presidente de la Diputación y presidente del Colegio Nacional de Veterinarios.

Abierta la sesión, el secretario de la Corporación, don Crisanto Rodríguez Arango, dió lectura a los escritos de cese y nombramiento, respectivamente, de don Luis Martínez Gutiérrez y de don Eloy Sancho García. Y al propio tiempo dió lectura al escrito que el Excmo. Sr. gobernador civil dirigió en 26 de diciembre de 1969 al alcalde cesante, aceptando su renuncia, en el que, no sólo se le agradecen especialmente los servicios prestados, sino que se pondera «la meritoria y singular actuación del Sr. Martínez Gutiérrez en la dirección de la gestión municipal, en la que también este Centro (el Gobierno Civil) ha mantenido en todo momento una decidida y marcada colaboración, siempre exigible, y más aún, por las circunstancias especiales que asisten a la capitalidad de la provincia».

Inmediatamente, el gobernador civil tomó juramento al nuevo alcalde, que ocupó su puesto, a continuación, a la derecha del señor Roger Amat, recibiendo, asimismo, los atributos de su mando, como son el bastón, el fajín y medalla.

PALABRAS DEL ALCALDE INTERINO, D. JUAN CARO RODERO

En primer lugar, se levantó a hablar el alcalde interino, don Juan Caro Rodero, que dijo:

Excmo. Sr. gobernador civil, Excmo. y reverendísimo Sr. Obispo, ilustrísimos señores, dignísimas autoridades, queridos compañeros de Corporación, amigos todos:

Cuando fui elegido, en votación popular, por los Cabezas de Familia de Ciudad Real, concejal de este Excmo. Ayuntamiento, acepté tal responsabilidad, por un deber de ciudadanía y con el único objetivo de prestar un servicio a mi pueblo. Al igual que todos mis compañeros de Corporación, nos entregamos a esta misión, con ilusión, sin escatimar esfuerzos, y sacrificando intereses particulares y familiares.

No cabe duda que todos los que aceptamos un cargo público, lo hacemos llevados de un ideal de servicio, pero también es cierto que, la ostentación del cargo lleva en sí el grave riesgo de creernos con el monopolio de las ideas geniales y de las mejores soluciones. Este riesgo no siempre se elimina, y así vemos cómo se imponen normas y criterios que, indudablemente, proceden de una buena voluntad, pero que, en el fondo, suponen si no un absuo de au-

Biblioteca Virtual de Castilla-La Mancha. Boletín de Información Municipal. #32, 1/3/1970.

toridad, sí un sentido paternalista de la misma, que, en definitiva, es tanto como considerar que, los que están por debajo de nosotros, no tienen la madurez necesaria para opinar. Una meditación profunda sobre este tema me lleva a la conclusión de que, posiblemente, son las estructuras actuales las que hacen más fácil la existencia del riesgo, y de que la solución está en que se lleve a efecto la descentralización a que recientemente aludía el actual ministro de la Gobernación.

El servicio al bien común, al que todos estamos obligados por encima de los propios intereses, exige una objetividad en la actuación y un máximo respeto al pueblo, que es a quien en definitiva hay que servir.

Por esta razón únicamente y por lealtad a los vecinos de Ciudad Real a quien represento, con una independencia total de vinculación afectivas y personales, consideré que estaba en el deber de continuar en mi cargo, en la gestión municipal emprendida. Sin que esta postura significara, ni signifique, estar de acuerdo con actitudes y decisiones de ninguna especie que hayan podido ser causa de los recientes acontecimientos. Así lo hice constar por escrito, en su momento, junto con otros compañeros.

No cabe duda que todo lo bueno o malo que hagamos, repercute en la comunidad, y concretamente Ciudad Real ha sido la que ha sufrido el perjuicio derivado de la anómala situación planteada; y esto hay que evitarlo, aún a costa de todos los sacrificios precisos; de ahí mi llamada a la unidad en beneficio del bien común; porque me apena profundamente, que la unidad existente en la Corporación, tan necesaria e imprescindible para conseguirlo, haya quedado, por primera vez, rota, por discrepancia de actitudes de sus componentes, ante un hecho que todos lamentamos por igual; ya que, si pensamos un poco, es muchísimo más lo que nos une que lo que nos separa: Nos une el amor a Ciudad Real, el deseo de realizaciones para conseguir que sea una capital cada día mejor; nos une, un afán de servicio, una entrega, una amistad entrañable y un concepto cristiano de la vida.

Considero que el hombre debe disponer de su libertad, siempre y en todo momento, porque le es

Biblioteca Virtual de Castilla-La Mancha. Boletín de Información Municipal. #32, 1/3/1970.

inherente a su dignidad humana, para que, en conciencia pueda obrar, sin impulsos ciegos ni coacciones de clase alguna. De ahí, mi respeto a todas las determinaciones que un hombre libre tome; porque entiendo que el orden social en que nos desenvolvemos ha de desarrollarse en beneficio del bien común, y ha de fundamentarse en la verdad, en la justiciay en el amor; de modo que cada uno considere al prójimo —sin excepciones— como otro yo, y recíprocamente respetemos los derechos fundamentales de la persona humana en toda su integridad.

Admitida la dimisión del alcalde, Ilmo. Sr. don Luis Martínez Gutiérrez, y presentadas posteriores renuncias de otros concejales, entre ellas las del primero y segundo tenientes de alcalde, tuve que hacerme cargo, interinamente, de la Alcaldía, por orden gubernativa, ya que como tercer teniente de alcalde me correspondía según la ley. Estas circunstancias y no otras, han sido las que han hecho que Ciudad Real me haya tenido durante unos pocos días de alcalde interino. En tal concepto, y por el cumplimiento una vez más de mi obligación —no por propio deseo— es por lo que me encuentro ocupando este lugar, y pronunciando estas palabras.

No quiero terminar, porque faltaría a la verdad, silenciando la labor desarrollada por la Corporación dirigida por el alcalde don Luis Martínez, de todos conocida, y para no alargarme en enumerarlas me hago eco de todo cuanto en relación a ella publicaba ayer el diario «Lanza», destacando, además, fundamentalmente, la promoción educacional de Ciudad Real, por su gran trascendencia para el futuro.

A tí, nuevo alcalde de Ciudad Real, cuya fecha de toma de posesión no se te olvidará, entre otras cosas porque coincide con la del primer aniversario de un hecho triste de tu vida, la muerte de tu querida madre, que te consta sentimos en casa como cosa propia, por la amistad existente entre nuestras familias, desde antes de nacer ambos; no te deseo triunfos personales, sino que, como ciudadano y amigo, te pido —petición que hago extensiva a todos los demás compañeros de Corporación, entre los que me encuentro—, la entrega total al servicio de nuestro pueblo, y el cumplimiento de las obligaciones que a tí te impone el ser regidor del mismo, y a los demás de colaborar unidos estrechamente; así y sólo así se conseguirá la verdadera aspiración: Que Ciudad Real sea lo que todos deseamos.

Finalmente, me atrevo a recordarte una idea, corta, pero sustanciosa, de un ilustre manchego, de Almodóvar del Campo, cuyo 470 aniversario de su nacimiento se conmemoró ayer, el Maestro Juan de Avila, y que hago extensiva a todos los presentes, y que me agradaría oyeran y pensaran todos los que ostentan cargos. Está sacada de una carta que dirigía hace más de 400 años —pero que estimo de vigencia actual—, a un gobernante de Sevilla, en la que le expresaba, que «el oficio público es cruz, y desnudo de todos los afectos propios y vestido del amor de los muchos, ha de estar el que en esta cruz hubiere de subir, para que sea provechosa para sí y para los otros».

Al finalizar su discurso, el señor Caro Rodero escuchó una larga y cálida ovación, que se renovó, unánimemente, cuando se levantó a hablar el nuevo alcalde, acogido así con vivas muestras de simpatía.

PALABRAS DE D. ELOY SANCHO GARCIA

A continuación, don Eloy Sancho García, pronunció las siguientes palabras:

Excmos. e Ilmos. Sres., miembros de la Corporación, funcionarios municipales, queridos compañeros, señores y amigos todos:

Ha representado para mí un verdadero problema el hilvanar estas palabras, pero superando esta dificultad, aquí estoy dispuesto a sobreponerme a todas las emociones que me embargan en estos momentos.

Nuestro gobernador civil, ha querido que venga a ocupar la Alcaldía de Ciudad Real, y este deseo ha sido respaldado por el Excmo. Sr. ministro de la Gobernación.

Sé que no merezco este honor; pero sí os digo que soy plenamente consciente de la responsabilidad que he contraído y que vengo animado del mejor espíritu de sacrificio, para servir a Ciudad Real con todas mis fuerzas, con toda lealtad, durante el tiempo que Dios y la Superioridad señalen.

No he buscado el cargo y esto bien lo sabéis. Sé que la gestión que me espera no será fácil, porque muy difícil es superar las gestiones de Corporaciones anteriores, que hicieron posible que nuestra ciudad haya cambiado su faz, ante la sorpresa de propios y extraños.

Hemos de continuar en esta línea de conducta hasta conseguir que Ciudad Real sea la gran Capital de una provincia desarrollada. Pero, para que ello sea posible, es necesario que todos y cada uno nos lo propongamos firmemente, aunando nuestros esfuerzos y estableciendo una fraternal comunidad.

Entiendo que cualquier otra postura incidirá negativamente en nuestro engrandecimiento, repercutiendo perjudicialmente en nuestros convecinos, a quienes nos sentimos total y estrechamente vinculados, no sólo por razones obvias de vecindad, sino porque en definitiva creo que es Dios, quien al colocarnos al frente de una gestión pública, nos exige además trabajar cuanto podamos en favor de nuestro prójimo.

A mis compañeros de Corporación, mi más cordial saludo. Puedo anticiparles que seré un compañero más en la gran tarea que nos espera, dispuesto siempre a recibir sus iniciativas y plasmarlas en realidades, siempre que redunden en beneficio de Ciudad Real y que los medios a nuestra disposición nos lo permitan, porque este es un detalle que el administrador no debe olvidar si quiere ser buen regidor de los bienes que le son confiados.

A los funcionarios municipales, con los que ya conviví durante seis años de concejal, elegido por los cabezas de familia, un saludo amistoso. Conozco vuestros problemas y sé cómo el Gobierno procura

Biblioteca Virtual de Castilla-La Mancha. Boletín de Información Municipal. #32, 1/3/1970.

solucionarlos, esperando que al fin se encuentre la fórmula justa que permita el reconocimento de vuestros derechos. Estoy seguro que contaré con vuestra colaboración leal y sincera. Yo, por mi parte, he de procurar que todos sirvais contentos vuestro cometido.

Para mis convecinos, un mensaje afectuoso deseándoles las mejores venturas en este año que ahora empieza; estoy a la disposición de todos, y que sepan que el despacho de la Alcaldía estará siempre abierto para los que vengan en petición de justicia.

Finalmente, un saludo para todas las dignísimas primeras autoridades de la provincia. Tengo la seguridad de que con su comprensión y reconocido amor a Ciudad Real, me ayudarán en esta difícil labor que me espera. Yo pondré mi mejor voluntad para lograrlo.

Y para terminar: Excmo. Sr. gobernador civil, muchas gracias por la confianza que en mí habéis depositado, y os ruego, señor, os dignéis transmitir al Excmo. Sr. ministro de la Gobernación y a nuestro Caudillo, al mismo tiempo que mi inquebrantable adhesión, que el servicio que se me ha señalado lo he de cumplir con el mayor celo, con la mayor fé y con la mayor lealtad a los Principios del Movimiento y a las Leyes Fundamentales, a la par que con la humildad de buen cristiano.

Para ello pido a nuestra Santísima Virgen del Prado que no me permita caer nunca en el desánimo ni en la falta de humildad, siempre acechantes para hacer presa en el hombre público.

Sé lo que queréis a Ciudad Real y su provincia, y por ello estoy seguro que, como hasta aquí, nos seguiréis ayudando por todos los medios, hasta conseguir, unidos, la ciudad que todos anhelamos. Gracias, y ¡Arriba Ciudad Real!

Una gran ovación cerró las últimas palabras del nuevo alcalde de Ciudad Real.

PALABRAS DEL GOBERNADOR CIVIL

Inmediatamente después el señor Roger Amat pronunció las siguientes palabras:

Excmo. Sr. Obispo, y además hijo adoptivo de la provincia e hijo adoptivo de la capital de la pro-

Biblioteca Virtual de Castilla-La Mancha. Boletín de Información Municipal. #32, 1/3/1970.

vincia, ilustrísimas autoridades, Corporación municipal, queridos amigos todos:

Si la emoción que ha sentido el alcalde que termina de tomar posesión es mucha, y además es lógica, para mí la emoción es grande, porque sé valorar la responsabilidad que lleva en sí el cargo que ocupo y hay momentos en que uno piensa, llevado por la ilusión con que se entrega al ejercicio del cargo, que más que cargo se está convirtiendo en carga; decir que hoy no es una carga para mí, sería silenciar una gran verdad, que podría muy bien hacerlo, pero sería, además, no abrir y no darme a este amor que debo dar constantemente a esta provincia que yo regento y a esta capital que creo que debo, y deseo, que sea la verdadera capital de la provincia de Ciudad Real.

Antes de entrar en el terreno de unas recomendaciones que quiero hacer públicas, al pueblo de Ciudad Real en la persona de su alcalde, quiero también enumerar, si es que puedo, una serie de virtudes, de entusiasmos y de años de vida y de juventud que, los que han precedido a Eloy Sancho en esta Alcaldía, han dado por el engrandecimiento de Ciudad Real. Y así ha sido y he tenido interés que hoy, el secretario de esta Corporación, leyese el escrito que en su día se mandó a don Luis Martínez Gutiérrez, aceptándole la dimisión que había presentado con marcado acento irrevocable. Pero también es cierto, porque debemos ser nobles en todos nuestros actos públicos, que estos salones, estas paredes, han vivido la inquietud de una Corporación municipal que ha presidido con verdadera dignidad y con gran entusiasmo el que, hasta hace pocos días, ha sido alcalde de esta capital. Y

sería injusto que yo silienciase esto, pues he prestado todo el apoyo que he podido a la Corporación en la persona del señor alcalde, porque representaba al pueblo de Ciudad Real y es mi obligación, y además, no solamente era mi obligación, sino que, además, también mi corazón y mi entusiasmo iban guiados por el mejor ánimo y el mejor deseo de que esta ciudad mantenga la capitalidad que le corresponde.

Prueba de ello es que, en su carta, don Luis Martínez Gutiérrez, me indicaba, después de dar

Biblioteca Virtual de Castilla-La Mancha. Boletín de Información Municipal. #32, 1/3/1970.

unos motivos de dimisión, que Ciudad Real necesitaba nueva savia, necesitaba que regentase la Alcaldía un hombre con juventud; es, en este momento, cuando yo recojo las propias palabras del alcalde de Ciudad Real, porque entiendo que fueron sinceras y lo son, y digo que me preocupé y busqué un hombre que floreció en la generación del 18 de julio, lleno de juventud en sus 44 años, admirado y querido por su propio pueblo, porque se ha vinculado constantemente en las entrañas de ese pueblo y creo con toda sinceridad, con toda honradez, que no tiene enemigo en Ciudad Real. (Grandes aplausos).

En una toma de posesión, de las pocas que se han efectuado en esta provincia, un alcalde, que tomaba posesión, decía: «Pido a mi pueblo que coloque hoy un sello de urgencia que diga: Paz, Paz y Paz». Palabra bella y hermosa, pero es que, además, os digo que, en ese pueblo, se ha logrado la paz que no había y que era necesario restablecer.

Y yo, también, os pido a vosotros serenidad, comprensión y, como no me duelen prendas, voy a deciros más; si yo, como gobernador civil, en algún momento, he tenido alguna palabra poco feliz para alguien, públicamente, y con humildad, pero con orgullo, la retiro. (Muchos aplausos).

Hace unos breves días nuestro ministro de la Gobernación, con ocasión de dar el mando de diferentes provincias, a unos colegas míos, les decía y les recordaba que las autoridades provinciales y locales son los que tienen que recoger las inquietudes del pueblo, las inquietudes de desarrollo, las inquietudes de justicia social y que eran ellos, estas autoridades locales y provinciales, sean de la Diputación, sean del propio Ayuntamiento, los que tenían que impulsar lo que tenían en su manos. Y les recordaba, a los gobernadores civiles que terminaban de jurar el cargo, que ellos debían prestar el máximo apoyo y orientar a las autoridades locales y provinciales y que, donde no llegasen estas autoridades, llegase el gobernador.

Esta súplica de nuestro ministro, hombre conocedor de los latidos de la provincia, porque antes de ser ministro, ha pasado por dos gobiernos civiles de provincia, que tenemos que dar un impulso a la gestión municipal de todos los pueblos. Yo, recogiendo aquellas palabras del ministro, le voy a hacer un encargo público al nuevo alcalde de Ciudad Real, sobre unos objetivos que creo que son fundamentales en el crecimiento que todos queremos y deseamos para esta capital: Que se preocupe de una manera constante, contínua, y sin tener momento de respiro, del problema del urbanismo que tiene Ciudad Real; que se vincule también a la solución de este grave problema que es el saneamiento; la creación y la construcción, mejor dicho, de estas viviendas de tipo social de que tan necesitada está Ciudad Real. Que se preocupe de la creación o ampliación de obras asistenciales; y le voy a pedir, por último, que la fe que sé que el pueblo de Ciudad Real ha puesto en la persona de Eloy Sancho, también la tengo yo. Estoy seguro que jamás seremos defraudados y que esta fe y este entusiasmo, que hoy nosotros tenemos, va a vibrar, de una manera palpable, de una manera incluso me voy a permitir sublime, alrededor del alcalde y de esta Corporación que yo deseo y os pido, que hoy más que nunca, si en verdad se quiere a Ciudad Real, permanezca unida.

¡Arriba España!

También el señor Roger Amat escuchó una cerrada ovación, levantándose seguidamente la sesión.

Biblioteca Virtual de Castilla-La Mancha. Boletín de Información Municipal. #32, 1/3/1970.

CONSTRUCCIONES

ZAFER, S. A.

Jufersa

VIVIENDAS

JUSTO FERNANDEZ SANCHEZ, S. A.

COYSA, S. L.

PROMOCION DE VIVIENDAS

Domicilio: Alfonso X El Sabio, 6 - 2.° C : - : Telf. 21 33 11

CASA CENTRAL - VALENCIA - Pascual y Genis, 17 :-: Telf. 22 63 42

DELEGACIONES

BADAJOZ	San Juan, 20 - 2.°	Teléfono 22 21 44
CUENCA	Jorge Torner, 6	Teléfono 21 32 55
MADRID	C. San Jerónimo, 18 - 2.°	Teléfono 2 31 56 31
MERIDA	Vespasiano B.°, 4 A	Telélono 30 27 44
PLASENCIA	Ronda del Salvador, 25	Teléfono 9 7 8
ALGECIRAS	Avda. Francisco Franco, 4	Teléfono 67 26 39

Biblioteca Virtual de Castilla-La Mancha. Boletín de Información Municipal. #32, 1/3/1970.

Vida cultural de la capital

CASA DE CULTURA

CONFERENCIA DEL MARQUES DE LOZOYA.—Con motivo del V Centenario del matrimonio de los Reyes Católicos se celebraron diversos actos en la Casa de Cultura, y uno de los más importantes fue la conferencia pronunciada por el marqués de Lozoya.

Hizo la presentación del conferenciante D. Carlos Calatayud y Gil, quien dijo que el marqués era un aristócrata de la sangre y de las letras. Destacó su personalidad como erudito, investigador y maestro en el arte de la conferencia, cualidades que conserva vivas pese a su edad. Anunció la nueva etapa de actividades del Instituto de Estudios Manchegos, puesto que la conferencia la patrocinaba también este organismo en unión de la dirección de la Casa de Cultura. Y como todos saben, don Carlos fue designado recientemente director de dicha institución.

El marqués de Lozoya arrancando del hecho del centenario de las bodas de los Reyes Católicos, hizo un análisis detallado de las figuras centrales del hecho, Isabel y Fernando, pero también de la época en que vivieron y de todo el mundo entonces conocido. En medio de rencillas nobiliarias, de rencillas familiares, vinieron al mundo estos dos grandes reyes. Isabel nació desapercibidamente; pero la propia austeridad de la corte de Castilla influyó en su caracter.

Hizo un estudio de las virtudes de Isabel como mujer espiritual y religiosa, que tiene en marcha el proceso de beatificación. El «abogado del diablo» ha puesto numerosas objeciones, que se refieren no sólo a su matrimonio, sino a la expulsión de moriscos y judíos y sobre todo a la Inquisición, que ha sido el arranque de la leyenda negra de España, pero que se practicaba en todas partes, en aquella época, y no sólo entre los pueblos c a t ó l i c o s sino entre los protestantes. Alude claramente a la labor inquisitorial de Calvino y los calvinistas y de los hugonotes.

Hace un estudio crítico de los personajes, destacando la intuición de Isabel, que le hacía comprender a los grandes hombres y que tuvo influencia decisiva en el descubrimiento de América por Colón. Destaca también las dotes guerreras y diplomáticas de Fernando, un gran rey. Cuenta las vicisitudes de la boda (Fernando tuvo que llegar a Castilla disfrazado de arriero) y de los pretendientes que tuvo Isabel.

Termina diciendo que le sosiega mucho el alma cuando, al pasar por Granada, se acerca a la tumba de los Reyes Católicos, para ver que gozan de la tranquilidad merecida a sus esfuerzos.

Fue calurosamente ovacionado, al final de su disertación.

—o—o—

CONFERENCIA DE LA PROFESORA OLGA NOVOA SOBRE EL ARTE DURANTE EL REINADO DE LOS REYES CATOLICOS.—Dentro del ciclo conmemorativo del centenario del matrimonio de los Reyes Católicos, en la Casa de Cultura, disertó la profesora Olga Novoa. El ciclo, como se sabe, estaba organizado por la Dirección de la Casa de Cultura y el Instituto de Estudios Manchegos. El salón se hallaba completamente lleno.

Tras una breve presentación de don Carlos Calatayud, la señorita Novoa nos habló del período correspondiente a los años de 1469 a 1515, en lo que se refiere al arte de aquella época.

Precisamente, cuando se apunta la decadencia es cuando el arte florece con mayor esplendor, porque es una época de ostentación. Por otro lado, vienen de fuera maestros italianos, alemanes, flamencos, franceses, etc., no muy conocidos en su país de orígen o que no tienen allí trabajo; y contribuyen a este esplendor artístico español.

En esta época confluyen tres estilos: El gótico florido, el mudéjar y el del Renacimiento.

Hace luego un recorrido por la escultura funeraria, tan característica (sepulcros de los padres de los Reyes Católicos, de don Alvaro de Luna, del Doncel, etc., y de los propios Reyes Católicos y sus hijos); examina después la escultura de relieve: Retablos, sillerías... Finalmente, nos habló de la pintura hispano-flamenca. Es la época —dice— de los mecenazgos y surge el pintor de cámara.

Para completar su charla, la profesora Olga Novoa pasó una colección interesantísima y bellísima de diapositivas en color sobre los monumentos más característicos o lienzos más representativos de la época. Naturalmente, sobre cada diapositiva, la profesora Novoa nos hizo ver el detalle de aquello a que se había referido en la conferencia.

Biblioteca Virtual de Castilla-La Mancha. Boletín de Información Municipal. #32, 1/3/1970.

ACTUACION DEL CUARTETO DE MADRIGALISTAS DE MADRID.—Con el salón de actos de la Casa de Cultura, completamente lleno de público, se presentó en nuestra capital el Cuarteto de Madrigalistas de Madrid, que tuvo una feliz actuación.

Este grupo musical está compuesto por Carmen Rodríguez Aragón, Soprano; María Aragón, Mezzo-Soprano; Tomás Cabrera, Tenor, y Manuel Pérez Bermúdez, Barítono. La dirección está a cargo de Lola Rodríguez Aragón.

Su actuación se compuso de dos partes, la primera dedicada a canciones alemanas, inglesas y españolas. La segunda parte dedicada exclusivamente a canciones españolas.

Extraordinario fue el éxito alcanzado por este cuarteto, que venía precedido de justa fama. El numeroso público asistente, aplaudió con entusiasmo a lo largo de la velada y salió muy agradablemente impresionado.

——o——

FRANCISCO GARCIA PAVON EN LA CASA DE CULTURA.—En la Casa de Cultura, dió su anunciada conferencia nuestro paisano escritor Francisco García Pavón, premio Nadal 1970. Numeroso público llenaba el salón, entre el que se encontraban los gobernadores civil y militar; el que ha sido delegado de Hacienda de Ciudad Real y ahora lo es ya de León, don Luis Rodríguez Vázquez, y otras personalidades, entre ellas, muchos catedráticos, colegas del conferenciante.

D. Dulce Néstor Ramírez Morales, presidente de la Asociación de la Prensa, pronunció unas palabras previas, como él dijo, puesto que García Pavón es tan nuestro, que no necesita presentación. Destacó su mancheguismo, tan bien reflejado en sus novelas.

García Pavón dijo que su charla, más que conferencia, iba a tener un carácter informal, a modo de confesiones campechanas, como en la tertulia de nuestros casinos. Afirma que él mismo se extraña de que haya sido la novela policíaca la que le haya dado más nombre. Siempre la había considerado un subgénero y resulta que «subo a la palestra literaria vestido de policía», añadió.

Explica la génesis de sus novelas policíacas y dice que él hace exactamente al revés que Simenón, que repasaba sus manuscritos para limpiarlos de toda literatura y dejar sus obras fácilmente legibles y fácilmente traducibles. García Pavón confiesa que, una vez que tiene el ambiente, los tipos y la trama, cuando ya ha escrito la novela, al corregirla, si es caso, la literaturiza aún más. Naturalmente, no pierde, por ello, en comprensibilidad.

Explica como un guardia municipal retirado, al que se había concedido un estanco, que instaló en una habitación alquilada de su casa, pudo dejar el friso policíaco para sus novelas.

Narra el nacimiento de «Plinio», al socaire de una historia del «Cuaque» que le contó Francisco Carretero.

En realidad, cree que su novela es costumbrista, en el buen sentido de la palabra, con trama po-

Biblioteca Virtual de Castilla-La Mancha. Boletín de Información Municipal. #32, 1/3/1970.

licíaca. Es curioso también el por qué del título «El reinado de Witiza», nacido de una frase de un contertulio.

Cuando trata de hacer una novela, no situada en Tomelloso, como «Las hermanas coloradas», resulta que sus personajes siguen hablando como los de antes, porque reflejan el Madrid pueblerino, el provinciano que va a la gran urbe.

Termina diciendo que cree que «Plinio» es el trasunto literario de su abuelo paterno y, «Don Lotario», el de un amigo de aquél, Matas Lillo.

Al final dice que está muy orgulloso y satisfecho de que, gracias a su obra, la Mancha no sea la eterna tierra de paso, sino que haya saltado al primer plano literario.

Fue muy aplaudido y felicitado.

EL NUEVO TEATRO EXPERIMENTAL.—Patrocinado por Cultura Popular y Espectáculos del Ministerio de Información y Turismo, y bajo la dirección de Daniel Bohr, el Nuevo Teatro Experimental de Madrid, presentó «Cruz de nuestro tiempo», en la Casa de Cultura, con gran éxito.

CIRCULO CULTURAL MEDINA

CONCIERTO DE PIANO.—El pianista suizo Francisco Zaza, dió un concierto en el Círculo Cultural Medina, con música de Brahms, Liszt, Chopín y Debussy, siendo muy aplaudido a lo largo de toda la velada.

RECITAL POETICO.—Pilar Monllor, dió un recital poético en el Círculo Medina, con un extenso programa que dividió en dos partes. La primera comprendía autores como el marqués de Santillana, E. de Mesa, Miguel de Unamuno, Juan Ramón Giménez, Manuel Machado y Federico García Lorca y varias composiciones de Antonio Machado. La segunda parte, con obras de Gerardo Diego, Miguel Hernández, Federico Muela, Blas de Otero, J. G. Nieto, J. Hierro, Rafael Morales, A. A. Cienfuegos, Agata Guzmán, Gloria Fuentes y M. Beneyto.

EL NUEVO TEATRO EXPERIMENTAL.—Por segunda vez actuó en el Círculo Medina, el Nuevo Teatro Experimental que dirige Daniel Bohr, con «Piezas del Café-Teatro» de José Ruibal. Los intérpretes fueron Clara Helmen, Cándida Tena, Antonio Prada, Felipe Gallego y Julio Jiménez. La dirección escénica estuvo a cargo de Gerardo Gimeno.

CONFERENCIA DE MERCEDES SAENZ-ALONSO.—Sobre el tema «Don Juan y la mujer», dió una interesante conferencia en el Círculo Medina Mercedes Sáenz-Alonso de Aizpurua.

Mercedes Sáenz-Alonso, es Premio Guipúzcoa 1969, Premio Extraordinario de Huesca 1969, autora del ensayo «Don Juan y el donjuanismo» premiado por la Delegación Nacional de Cultura, autora de las novelas «Bajos Fondos», «Altas Esferas», «El tiempo que se fué», «La Pequeña Ciudad», y «Con los ojos abiertos». Directora del Grupo Radiofónico de Radio Nacional en San Sebastián. Directora de la Revista Oral «Horas Poéticas». Jurado del Festival de Cine de San Sebastián. Corresponsal de Prensa en París, Roma, Atenas y Estambul (1951-1954). Finalista en el Premio Alfaguara.

EL PIANISTA JULIAN LOPEZ-GIMENO.—El catedrático de piano del Conservatorio Superior de Música de Madrid, Julián López-Gimeno, dió un magnífico concierto en el Círculo Medina, con música de Schubert, Debussy y Brahms.

EN EL COLEGIO DE SAN JOSE

LA CORAL UNIVERSITARIA «CHAMINADE».—En el salón de actos del Colegio de San José, actuó la Coral Universitaria «Chaminade», que dirige nuestro paisano Sabas Calvillo. Esta Coral está formada por universitarios de ambos sexos, de diversos Colegios Mayores de Madrid y han conseguido, bajo la experta labor de su director, una excelente conjunción de voces y una esmerada interpretación de sus canciones.

EN EL GRAN CASINO

BRILLANTE ACTUACION DEL TEATRO POPULAR DE CULTURA.—Se presentó en el Gran Casino de Ciudad Real, ante un nutrido público que llenaba totalmente el amplio salón de baile del centro, el Teatro Popular de Cultura que interpretó una loa y los entremeses del «Capeador» y «El triunfo de los coches» bajo la dirección de Fernando Gabriel y José Alberola.

SALON DE ACTOS DEL PALACIO EPISCOPAL

CICLO DE CONFERENCIAS.—En el salón de actos del Palacio Episcopal, se dió un ciclo de conferencias religioso-culturales para jóvenes y adultos, encaminadas principalmente a dar realce a la festividad de Santo Tomás de Aquino. Las conferencias estuvieron a cargo del P. José Ignacio Laita, don Julio Angulo, don Francisco Benjumea y don Lorenzo Amigo.

Biblioteca Virtual de Castilla-La Mancha. Boletín de Información Municipal. #32, 1/3/1970.

COLEGIO DE NUESTRA SEÑORA DEL PRADO

CONFERENCIAS DE D. RAFAEL ROJO Y DON CARLOS MARIA SAN MARTIN.—El fiscal de la Audiencia don Rafael Rojo Urrutia y el director del periódico «Lanza», pronunciaron sendas conferencias en el Colegio de Ntra. Sra. del Prado, de orientación profesional. Ambos conferenciantes fueron presentados por don Daniel Céspedes.

CLUB «TAJAMAR»

CONFERENCIAS DE EXTENSION CULTURAL.—En el club «Tajamar» y dentro del Ciclo de Extensión Cultural, llevado a cabo en nuestra capital, durante las pasadas semanas se han venido dando diversas conferencias, cuyas materias y autores fueron los siguientes: «Juventud, generación de la protesta», por el Dr. D. Francisco Torres; «Teatro de Cámara y Ensayo», por el señor Arjona Carrasco,

Biblioteca Virtual de Castilla-La Mancha. Boletín de Información Municipal. #32, 1/3/1970.

director del Teatro Popular de Cultura; «Deporte». por don Javier Herrero y «Periodismo y comunicación de masas», por don Dulce-Néstor Ramírez Morales, presidente de la Asociación de la Prensa, que cerró dicho ciclo.

Fue presentado el Sr. Ramírez Morales, a los asistentes, en su totalidad jóvenes, por don Rafael Rojo Urrutia, que puso de manifiesto la personalidad del conferenciante así como la importancia que en el mundo moderno tenían los medios de comunicación, de la responsabilidad del periodista y de la necesidad de informar siempre con la verdad.

Partiendo de esa premisa, la verdad como base imprescindible de toda información, en cualquiera de sus aspectos —periódico, radio o televisión— el Sr. Ramírez Morales, dijo que información y formación iban normalmente unidas y que aún sobre la base de la verdad ésta debía servirse con objetividad, sin deformación y sin faltar a reglas y principios fundamentales. «Hay muchas formas de decir la verdad y cuando ésta, intencionadamente, se «saca de quicio», no cumple totalmente con esa auténtica misión que profesional y moralmente se encomienda al periodista».

Pone diversos ejemplos y refiere varias anécdotas sobre hechos que ponen de manifiesto cómo debe el periodista tratar la noticia, sea de la índole que sea, algunas de éstas curiosas y divertidas, para terminar refiriéndose al contínuo llamamiento de los Pontífices y prelados a los periodistas, que no deben estar coartados en su libertad, siempre al servicio de la alta función que tienen encomendada como servidores de la opinión pública y notarios de su tiempo.

La charla terminó con un animado coloquio en el que intervinieron bastantes de los jóvenes asistentes.

CINE CLUB «JUMAN» Y HERMANO GARATE

INAUGURACION CON «ORFEO» DE JEAN COCTEAU.—Con diferencia de pocos días, se han inaugurado en Ciudad Real dos Cines Club: el «Juman»

El cine Club «Juman», se inauguró con la pe- y el de Hermano Gárate. Los dos con inusitado éxito.

lícula «Orfeo» de Jean Çocteau, y en días sucesivos, se han proyectado por este sistema, «Noches Blancas» de Luchino Visconti, «Allo... le habla el asesino» de Hubert Cornfield, «Metrópolis» de Fritz Lung. «Cómicos» de J. A. Bardem y «Los Olvidados« de Luis Bruñel.

CON «RECUERDA» DE ALFRED HITCHCOCK SE INAUGURO EL DE HERMANO GARATE.—Con la película «Recuerda» de Alfred Hitchcock, inauguró sus sesiones de Cine Forum, el cine Club Hermano Gárate. Luego se han proyectado por este sistema, «Peppermint Frappé» de Carlos Saura y «La alegría de la vida» de Hoffmann.

PROXIMOS ACTOS CULTURALES

Organizado por el Gobierno Militar para fuerzas del Regimiento de Artillería, pronunciará el pregón de Semana Santa, el teniente de alcalde de nuestro Ayuntamiento, don Daniel Céspedes Navas.

El Grupo «Lazarillo» de Teatro de Cámara y Ensayo de Manzanares, pondrá en escena en el Gran Casino, «Escurial« de Michel de Gheldrode.

En la Casa de Cultura, actuará nuevamente el Nuevo Teatro Experimental, con «Cruz de nuestro tiempo».

La Compañía «Lope de Vega», que dirige José Tamayo, pondrá en escena en el Teatro Cervantes, dentro de la II Campaña Nacional de Teatro, «La Molinera de Arcos» y «Tartufo».

Biblioteca Virtual de Castilla-La Mancha. Boletín de Información Municipal. #32, 1/3/1970.

MARCONI ESPAÑOLA

ITT

Distribuidor Provincial:

VILUMI

INDUSTRIA ELECTRICA MANCHEGA

Lanza, 1 y 3 — Teléfonos 21 15 35 - 21 29 64

CIUDAD REAL

Biblioteca Virtual de Castilla-La Mancha. Boletín de Información Municipal. #32, 1/3/1970.

El itinerario de nuestras procesiones de Semana Santa

Nos referimos al tradicional; puede parecer un tanto arbitrario. Sin embargo, obedece a un designio: el de que las procesiones de nuestra Semana Santa desfilen junto a las tres parroquias históricas (Santa María, San Pedro y Santiago) y Conventos (Terreras, Dominicas y Carmelitas). Esto en nuestros días, porque antiguamente teníamos también el Convento de San Francisco, en la Plaza que hoy conserva su nombre y

Biblioteca Virtual de Castilla-La Mancha. Boletín de Información Municipal. #32, 1/3/1970.

BRITISH LEYLAND AUTHI

Y su distribuidor provincial

Hijos de DIONISIO GRANDE

tiene a su disposición su extensa gama de vehículos Morris 1300, M G 1300, Mini 1275 Mini 1000 en sus tres versiones y SU NUEVO MINI 850 CC

en su domicilio: carretera de Puertollano, n.º 36 :-: Tlf. 21 27 57
en el que podrán visitar y pedir la demostración que Vdes. gusten

Por fin.

Usted está de enhorabuena. Aquí lo tiene. Mini 850, el coche de nueva concepción que ha merecido la pena esperar. El Mini que usted ya puede comprar, para tener de una vez por todas un verdadero coche.

He aquí algunas de las razones por las que usted tenía razón al esperar:

Mini 850: un 850 cc. con tracción delantera.

Usted ya habrá oído a los expertos que la tracción delantera proporciona grandes prestaciones. Mini 850 es el primer coche de su cilindrada que la tiene. Póngase al volante y vea la diferencia.

Mini 850: un 850 cc. con estabilidad.

Entre en la curva alegremente, y salga dulcemente. En Mini 850 usted puede desarrollar la velocidad punta con la misma seguridad que si fuera a 40. ¿La razón? Mini 850 tiene el centro de gravedad más bajo que cualquier otro coche. Es un coche noble, que siempre le será leal.

Mini 850: un 850 cc. con espacio interior y comodidad.

Suba y asómbrese. Amplitud suficiente para cuatro adultos o un número indeterminado de críos. Huecos por todas partes para el equipaje: guantera, maletero, carteras laterales, e incluso debajo del asiento trasero. Usted va distendido, no encogido. El espacio que ahorra el motor transversal de Mini 850 es espacio que usted gana. En Mini 850 nadie, ni su familia ni su equipaje, se sienten aprisionados.

¿Todavía más?

Sí, Mini 850 es un coche que consume poco, que se cuela por cualquier tráfico, y siempre encuentra un hueco donde quedarse. Todo, por el precio de un utilitario.

En pocas palabras: el coche que ha merecido la pena esperar. Pruebe un Mini 850, y compárelo con otros coches. Usted descubrirá en Mini 850 el auténtico placer de conducir. Jamás un 850 cc. le satisfará tanto.

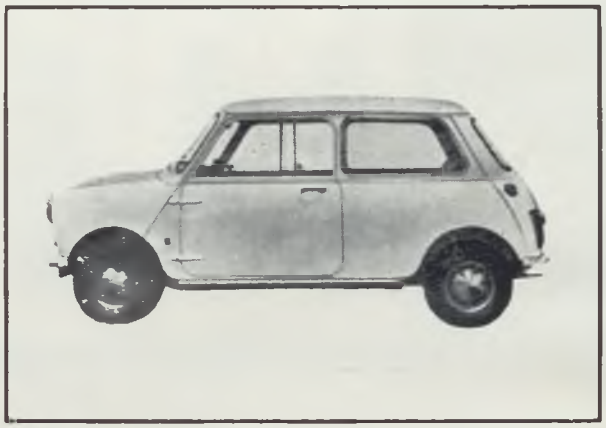

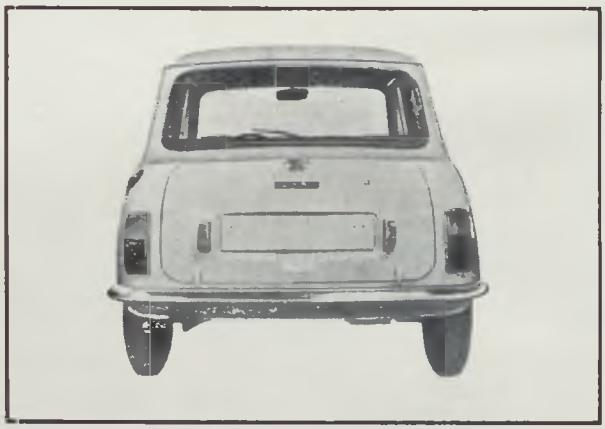

Biblioteca Virtual de Castilla-La Mancha. Boletín de Información Municipal. #32, 1/3/1970.

ocupa el solar, el Hogar Provincial. Con este motivo, nuestras procesiones de la Semana Mayor, subían por la calle Dorada y por la de la Palma, entraban en la de la Mata. Pero un buen día, un Alcalde suprimió este que pudiéramos llamar rodeo, por cuanto ya no existía el Convento de San Francisco y tampoco le pareció bien que los «pasos» transcurrieran por «casas de malos pasos».

Conforme a esta finalidad tradicional, vemos ahora que los Hermanos Mayores de las Cofradías paran sus imágenes mirando a las Casas de Religiosas de Clausura para que desde sus celosías, las Hermanas puedan contemplarlas, y en la procesión del Santo Entierro, una representación de las respectivas Parroquias, con Cruz alzada, si bien cubierta con el morado paño litúrgico, reverencian el paso del Sepulcro del Señor.

Este itinerario lleva a las procesiones, normalmente un tiempo de tres horas; una persona, en plan de paseo, lo hace en tres cuartos.

Personalmente y este sentimiento lo han compartido con nosotros amigos forasteros a los que hemos servido de guía, preferimos como lugar del espectador, el trayecto desde el Compás de Santo Domingo a la Cruz Verde, entre Calatrava y Jacinto y especialmente en la Plaza de las Terreras (Inmaculada Concepción) iluminada por la noche por la luna de la Parasceve.

Este itinerario, al que nos venimos refiriendo, fue pavimentado o mejor dicho, completada su pavimentación por los años cincuenta y tantos. Era una vieja aspiración, cuya realidad se forzó por una circunstancia del momento. Acababa de tomar posesión un Gobernador Civil; era la primera vez que presidía la procesión del Viernes Santo. Una hora antes, llovió torrencialmente; se vaciló sobre suspender o no el discurso de las Cofradías y sus pasos. Por fin, se decidió por la afirmativa. Apenas partió la procesión de La Merced, embocó la calle de la Estación: aquí el Ayuntamiento, como en las otras calles del trayecto no pavimentadas, había echado arena; entre el barro que formó ésta y los charcos, estas calles resultaban intransitables: los eclesiásticos arremangándose sus sotanas y los laicos sus pantalones, ofrecieron un espectáculo melodramático.

Como algunas autoridades se adolecían de los años y de los achaques y conforme al precedente de otras ciudades, se pensó en recortar el itinerario para uno oficial: desde La Merced al Ayuntamiento en cuanto a la procesión del Santo Entierro que presiden aquellas. Esto se hizo un año, pero no después: se habían recogido informaciones que reflejaban el malestar del pueblo en el sentido de que se había abandonado por la representación oficial el Sepulcro del Señor y su presencia en los modestos y tradicionales barrios.

En ellos, ciertamente, se dedica una especial atención a nuestros desfiles procesionales, iluminando los vecinos sus fachadas y costeando también a «cantaores» de saetas, que a unos les parece bien y a otros no, por motivos diversos.

Ultimamente, otros pasos y cofradías, de reciente creación, como la procesión de Las Palmas y la del «Resucitado» siguen otros derroteros, volcándose más bien hacia la parte más moderna y populosa de nuestra ciudad.

Antonio BALLESTER FERNANDEZ

Biblioteca Virtual de Castilla-La Mancha. Boletín de Información Municipal. #32, 1/3/1970.

LOS SERVICIOS DEL

Banco Español de Crédito

LLEGAN A TODOS LOS LUGARES DEL MUNDO

REPRESENTACIONES

EN AMERICA

Puerto Rico
México
Venezuela
Colombia
República Dominicana
EE. UU.
Perú
Chile
Argentina
Panamá
Brasil
Canadá

EN EUROPA

Francia
Bélgica
Inglaterra
Alemania

EN ASIA

Filipas

Capital: 6.581.630.250,00 Ptas.

Reservas: 7.040.528.092,78 »

BANESTO cuenta con una extensa organización de más de 600 Oficinas repartidas por todo el país.

SUCURSALES EN NUESTRA PROVINCIA

Alcázar de San Juan
Aldea del Rey
Almadén
Almagro
Almodóvar del Campo
Calzada de Calatrava
Campo de Criptana
CIUDAD REAL
Daimiel
Herencia
La Solana
Malagón
Manzanares
Membrilla
Moral de Calatrava
Pedro Muñoz
Puertollano
Socuéllamos
Tomelloso
Torralba de Calatrava
Valdepeñas
Villanueva de los Infantes
Villarrubia de los Ojos

(Aprobado por el B. de España con el número 6.693)

Biblioteca Virtual de Castilla-La Mancha. Boletín de Información Municipal. #32, 1/3/1970.

IDEAS BREVES

BABEL

NADIE PUEDE SALTAR
FUERA DE SU SOMBRA.
SENECA

LA TORRE DE LA SOBERBIA

Dios había prometido a los hombres que nunca más otro diluvio volvería a anegar la tierra. Pero éstos, orgullosos e incrédulos, optaron por levantar una alta torre, hasta cuya cima no pudiera llegar jamás la impetuosa y devastadora fuerza de las aguas. Los descendientes de Noé, temerosos de sufrir en su propia carne los apocalípticos tormentos de otro nuevo diluvio, juzgaron necesario erigir aquella obra gigantesca y fabulosa, en la cual ellos cifraron su propia seguridad y salvación. La fe brilló por su ausencia. Las promesas del Padre habíanse perdido inútilmente en ese recóndito y misterioso mundo que es el corazón del hombre. El castigo no se hizo esperar. Dios consideró oportuno cortar aquel acto colectivo de soberbia y desconfianza sembrando la confusión en sus lenguas. No es difícil imaginar el desorden y el tumulto que tal castigo originó. Lo verdaderamente cierto es

Biblioteca Virtual de Castilla-La Mancha. Boletín de Información Municipal. #32, 1/3/1970.

que la proyectada torre no pudo ser levantada jamás. Dios volvía a escribir derecho con líneas torcidas.

Ha pasado el tiempo. Desde entonces ha llovido mucho, aunque, por fortuna, no con la misma duración e intensidad que antaño. Y el hombre, tenaz y egoísta, continúa tratando de construir contra viento y marea su nunca olvidada torre. Sólo que ahora no lo hace a orilllas del Eufrates como lo hiciera entonces, sino en el interior de sí mismo. Dios ha vuelto a castigar la pertinaz soberbia y recelo del hombre. Y esta vez no se ha limitado el Padre a confundirnos las lenguas. Parece ser que nos ha confundido algo mucho más profundo y trascendente: las ideas.

EL SALTO MORTAL

Si en algo se ha distinguido la humanidad a través de su larga y dilatada historia, ha sido precisamente en eludir con instintiva y tenaz porfía ese trance definitivo, supremo e inevitable que es la muerte. Desde los mismos orígenes de la vida, el hombre, ese gran obstinado, viene sosteniendo una reñida y encarnizada lucha por la existencia. No sólo aspira a vivir, ansía locamente supervivir. Nos resistimos a morir, porque le tenemos un miedo inenarrable a la muerte, como si ésta fuese algo horrendo y espantoso. Olvidamos con harta frecuencia que la vida es esa pequeña y peligrosa pirueta que Dios deja hacer al hombre antes de adentrarse definitivamente en la eternidad. La existencia, querámoslo o no, es un arriesgado salto mortal. Y hay que realizarlo sin vacilación y sin remedio. Bajo la formidable carpa del cielo, el hombre, eterno trapecista, ha de templar sus nervios, dominar sus impulsos, superar su miedo, someterse a un ejercicio duro y constante, para acabar finalmente dando ese acrobático salto que lo dejará, incólume y a salvo, en las manos siempre abiertas y seguras de su Creador. Existe, cómo no, el riesgo; pero si el salto se ejecuta con valentía y limpieza, tendremos asegurado el éxito.

Ocurre a veces que el hombre ve un cómodo columpio en lo que realmente es un trapecio. Y en él se pasa la vida, meciéndose tranquila y blandamente, gozando con sumo deleite del vaivén grato y sugestivo, sin estudiar a fondo y con detenimiento la lejana perspectiva del salto final. Le damos más importancia aquí a la teoría que a la práctica. Y es que los hombres somos unos teóricos impenitentes. Si el cristianismo fuera una simple teoría, tendríamos todos el cielo al alcance de la mano. Queremos improvisar a toda costa, sin haber ensayado previamente. ¿A quién culpar de nuestro fracaso, si éste llega a producirse? Dios tiene extendidas las manos en el vacío, esperando eternamente, al término de ese prodigioso salto mortal, que nuestras manos se aferren fuertemente a las suyas, única posibilidad de salvación.

¡LEVANTATE Y ANDA!

Si hay alguna virtud o característica especial en Dios, ésta es sin duda alguna la benevolencia, el infinito y profundo amor que le tiene al hombre, su obra maestra. Desde el origen y formación del mundo, el Creador ha ofrecido a la humanidad miles de oportunidades para rehabilitarse y comenzar de nuevo. Es evidente que su amor ha estado siempre por encima de su severidad, aunque sería temerario olvidarse rotundamente de su justicia. El hombre ha caído innúmeras veces a través de los siglos, pero es innegable que Dios le ha tendido bondadosamente la mano para ayudarle a levantarse. El hombre ha sido creado para caminar, no para arrastrarse por los suelos como los reptiles o emprender un raudo y vertiginoso vuelo hacia regiones inhóspitas como las águilas. «¡Levántate y anda!», díjole Jesús al paralítico. Fácil es caer; la dificultad estriba en levantarse. Mas cada vez que el hombre ha caído a tierra bajo el tremendo peso de sus propias culpas o miserias, Dios le ha facilitado un Moisés para conducirlo a la tierra prometida. Y durante su largo caminar jamás le ha faltado el maná ni se le ha negado el milagro, aunque para ello tuvieran que abrirse las entrañas de los incontables mares Rojos que le cerraban el paso y la esperanza.

EL DECALOGO SINAITICO

La voz de Dios había sonado grave y solemne. Debió ser algo así como un gigantesco trueno, cu-

yos ecos retumbaron con fuerza atronadora en el silencio profundo y majestuoso del monte bíblico. A Moisés se le debió quedar el corazón pequeño.

Biblioteca Virtual de Castilla-La Mancha. Boletín de Información Municipal. #32, 1/3/1970.

Dios, en aquel supremo instante, acababa de dictar las leyes inmutables que debían regir el alma y la voluntad de los hombres, sus hijos. El Sinaí tembló hasta sus más hondos cimientos, en tanto Moisés recibía de labios del Creador toda una norma de conducta. Fue la primera piedra de una edificación grande y perfecta, firme e invulnerable. Sobre aquel sólido basamento, el hombre fue llamado a levantar el imponente edificio de su eterna dicha. Pero los ídolos, los incontables ídolos de todas las épocas y latitudes, diéronse cita a la falda del Sinaí. Los becerros de oro relumbraban al sol, mientras el corazón y el entendimiento del hombre perdíanse angustiosamente en un mar de tinieblas.

El hombre no ha hecho otra cosa en su vida que aplicarle a Dios la zancadilla. Sólo que es él y no Dios quien se da de bruces en el suelo. Diez mandamientos, diez reglas perfectamente vigentes durante siglos y más siglos que el hombre pretende soslayar. Si en lugar de ver diez grandes obstáculos, viéramos diez luminosos caminos abiertos a la eternidad, los hombres no cometeríamos la imprudencia de evitarlos tan asiduamente. Nos empeñamos en buscar atajos, abandonando temerariamente los verdaderos caminos que llevan a Dios.

LA BAZA ESCONDIDA

Los hombres somos unos jugadores empedernidos. Pienso que los juegos no son privativos de la niñez. Raro es el hombre que no posee su pro-

pio juguete, su juguete predilecto. Este su dinero, aquel su coche; los unos juegan con el amor, los otros con el sudor ajeno. La vida misma es para nosotros una especie de juego divertido, en el que, como es lógico, unos ganan y otros pierden. Y no somos, por desgracia, unos jugadores honrados y leales, sino que cometemos la insensatez de hacer las más descabelladas trampas. La cuestión es ganarle al contrario. No importa el medio, lo que realmente interesa es el fin. Derrochamos un singular ingenio para quebrar la banca de nuestro rival de turno. Y gozamos lo indecible cuando toda o parte de su fortuna pasa a nuestros bolsillos. Naturalmente, todos sabemos que no están permitidas las trampas, que el juego ha de ser limpio, pero... ¿Quién resiste a la tentación de obtener un mayor beneficio, aún a costa del perjuicio ajeno? Y a tal extremo llega nuestra necedad, que imaginamos haberle ganado a Dios la partida. ¡Ah! Pero es que Dios conoce a fondo las reglas de todos y cada uno de los juegos habidos y por haber. ¡Qué gran sorpresa cuando El se saque de la manga esa baza decisiva con la que nosotros no contábamos y ante la cual ningún valor tendrán nuestros más altos triunfos!

Julián MARQUEZ RODRIGUEZ

Biblioteca Virtual de Castilla-La Mancha. Boletín de Información Municipal. #32, 1/3/1970.

CAFETERIA

LOS MARES

PLAZA DEL PILAR, 8 - CIUDAD REAL

Esmerado servicio

GRAN VARIEDAD EN TAPAS DE COCINA

¡Visítenos! se alegrará

PRÓXIMA APERTURA DE CAMAS EN PISO ALTO

Biblioteca Virtual de Castilla-La Mancha. Boletín de Información Municipal. #32, 1/3/1970.

Un número del Diario de la Mancha

Recordar es volver a vivir... Con estas o parecidas palabras han expresado los escritores y poetas, repetidas veces, sus impresiones personales, sus sensaciones íntimas, al intentar llevar el recuerdo por caminos que, indudablemente, les fueron gratos en cuanto al amor, en cuanto al apacible y sosegado vivir, o simplemente, añorando la edad juvenil, cuando los años eran escaso bagaje en sus

Biblioteca Virtual de Castilla-La Mancha. Boletín de Información Municipal. #32, 1/3/1970.

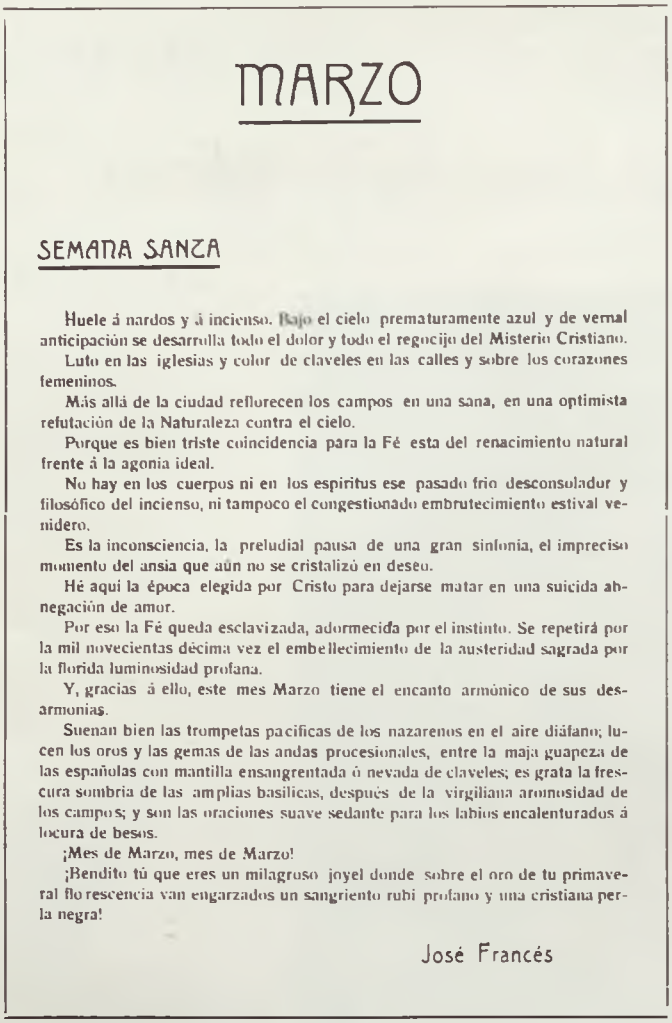

MARZO

SEMANA SANZA

Huele á nardos y á incienso. Bajo el cielo prematuramente azul y de vernal anticipación se desarrolla todo el dolor y todo el regocijo del Misterio Cristiano.

Luto en las iglesias y color de claveles en las calles y sobre los corazones femeninos.

Más allá de la ciudad reflorecen los campos en una sana, en una optimista refutación de la Naturaleza contra el cielo.

Porque es bien triste coincidencia para la Fé esta del renacimiento natural frente á la agonia ideal.

No hay en los cuerpos ni en los espiritus ese pasado frio desconsolador y filosófico del incienso, ni tampoco el congestionado embrutecimiento estival venidero.

Es la inconsciencia, la preludial pausa de una gran sinfonia, el impreciso momento del ansia que aún no se cristalizó en deseo.

Hé aquí la época elegida por Cristo para dejarse matar en una suicida abnegación de amor.

Por eso la Fé queda esclavizada, adormecida por el instinto. Se repetirá por la mil novecientas décima vez el embellecimiento de la austeridad sagrada por la florida luminosidad profana.

Y, gracias á ello, este mes Marzo tiene el encanto armónico de sus desarmonias.

Suenan bien las trompetas pacificas de los nazarenos en el aire diáfano; lucen los oros y las gemas de las andas procesionales, entre la maja guapeza de las españolas con mantilla ensangrentada ó nevada de claveles; es grata la frescura sombria de las amplias basilicas, después de la virgiliana aromosidad de los campos; y son las oraciones suave sedante para los labios encalenturados á locura de besos.

¡Mes de Marzo, mes de Marzo!

¡Bendito tú que eres un milagroso joyel donde sobre el oro de tu primaveral florescencia van engarzados un sangriento rubi profano y una cristiana perla negra!

José Francés

espaldas. Y haciendo bueno y axiomático este breve comentario, nosotros también queremos recordar algo que, relacionado con el periodismo, pertenece a la historia local de Ciudad Real.

Nos vamos a referir a un número extraordinario del **Diario de la Mancha**, cuyo periódico (de información regional) se publicaba en esta capital hace más de sesenta años. ¿Aparecería su primer número en 1905? Este dato lo ignoramos. El formato del que comentamos es de 25 x 17 centímetros, aunque el tamaño corriente fuese mayor. Este extraordinario lleva fecha de enero de 1910 y se editó en la imprenta del periódico, sita, en aquel tiempo, en el número 5 de la calle de Calatrava. La portada o cubierta, en color, de matiz romántico, representa una figura femenina, sentada, y corresponde a los mágicos pinceles del célebre pintor ciudadrealeño Carlos Vázquez. El texto del citado ejemplar lo componen doce artículos, dedicados cada uno de ellos a uno de los meses del año, que les sirven de título, y que citaremos por orden cronológico con los nombres de los firmantes, de ascendencia manchega varios de estos, y vinculados, por tanto, al periodismo de Ciudad Real en aquel ya lejano tiempo.

Son los siguientes:

Enero	Isaac Antonino
Febrero	José A. Luengo
Marzo	José Francés
Abril	Arturo Gómez-Lobo
Mayo	César García-Valiente
Junio	Emiliano Ramírez Angel
Julio	Leocadio Martín-Ruiz
Agosto	Julián Morales Ruiz
Septiembre ...	Concha Espina de Serna
Octubre	Rafael López de Haro
Noviembre	Enrique López Alarcón
Diciembre	Fernando de Lapi

Complementan estos trabajos literarios otros tres más: **El año lírico**, a guisa de presentación liminar; **Interpáginas**, del gran poeta nicaragüense

Biblioteca Virtual de Castilla-La Mancha. Boletín de Información Municipal. #32, 1/3/1970.

MAYO

FLOR DE RECUERDO

Para unos ojos negros, si quieren leerme

La carta olía á violetas y á perfume exquisito de manos de mujer.

«Puesto que tanto insistes—decía—intentaremos de nuevo encauzar nuestro amor».

Y la letra, fina, redonda, femenina, era indecisa y vacilante como hecha por unas manos que temblaran con la emoción.

Hacía un año que los ojos de Cármen me abrasaron en la tarde solemne de Viernes Santo. Abril sonreía á despecho del luto cristiano y el silencio de las campanas. Se exaltaba mi juventud con la primavera, las mantillas blancas y los claveles rabiosos. Yo tenía veinte años, una alegría loca y un gran corazón. Y, en aquella tarde, llegó su hora.

Cármen estaba en un balcón, presenciando el lento desfile de los Cristos sangrientos y las Vírgenes doloridas. Cruzáronse varias veces nuestras miradas, sostuviéronse un punto y llegaron por fin á esa tensión penetrante y deliciosa que establece una corriente vital y fluída de corazón á corazón. Encendióse en mi pecho la hoguera de alegre esperanza que precede siempre á las amorosas empresas. Y nos juramos amor eterno en Mayo, cuando todas las flores daban su aroma.

Pero ocurre á las veces que las pasiones equilibradas endurecen los corazones románticos. Cármen me quiso desde el principio y la seguridad de su amor me cansó. Fué primero el desvío, la indiferencia á los reproches luego, falté á las citas y una noche, aún en Mayo, esperó inútilmente en su reja de enamorada.

Pasó el tiempo y la ilusión renació. No sé si fué la tristeza de sus ojos que en vano trataban de esquivar á los míos ó el ansia sentimental de vivir de nuevo el idilio. Fueron múltiples y desesperadas mis súplicas é iguales y rotundas sus negativas. Pero lo que decía la boca y escribía la mano, desmentíalo la luz hecha dulzura de sus ojos, por mandato imperioso del corazón.

Y al cabo, una mañana de otro Mayo, cuando ya era delirio mi ensueño, llegó la carta:

«Puesto que tanto insistes...»

Y la letra, fina, redonda, era indecisa y vacilante, como hecha por unas manos que temblaron con la emoción.

Cármen vivía en un huerto cercano á la ciudad. A él fuí yo aquella tarde ligero, desplegadas gozosamente las alas de la ilusión nueva, fija la amante mirada en la casa blanca resaltante entre los naranjos floridos.

Ya en la amplia avenida, el aire se hacía espeso y amargo con el olor de las flores. Los claveles, las rosas, los alhelíes, las dalias, se exaltaban de color y perfume en la hora crepuscular. El aroma de los jazmines, enloquecía. Por nuestra reja de novios, trepaba grácil, con sus cálices violeta, una mata de campanillas. Y en el silencio de los campos anochecidos, sonaron como repique de gloria nuestras primeras palabras, aliento de corazones acordes que rebosaban amor.

Conocí entonces la locura vehemente de la pasión. Conversábamos quedos y, en las pausas, quedaban petrificadas nuestras miradas para nacerse después entre el éxtasis y el deliquio.

Y era mi vida grande y fuerte, toda hecha para amar; y desbordábase el sentimiento en dulzura y las contrariedades la magnificaban porque gozaba con el martirio.

Una de aquellas tardes, mi amor, otra vez romántico de nuevas exaltaciones, manifestóse herido por los celos. Cármen, protestando lloró. Y en los ojos nublados por la compunción y las lágrimas, descubrí un nuevo y soberano encanto. Era el placer de hacer sufrir por amor, recompensado por la aflicción reveladora de que verdaderamente me amaba.

¡Qué tierna, qué henchida de inefables dulzuras fué la reconciliación luego!

Atropellábanse las palabras, pugnando por salir tan aprisa como latía el corazón.

Y fueron los juramentos solemnes, las promesas rabiosas, las confirmaciones rotundas de otro más fuerte é inextinguible amor.

Nunca como aquel día fué nuestro adios de conmovido. Cármen sentóse al piano y yo, lento, acariciado por su música parlí.

La noche estaba serena, tibia, rumorosa y embriagadoramente perfumada. Como emanación lírica de la tierra, el canto de los grillos sonaba á himno primaveral. Las estrellas, rebrillando en el azul negro infinito, semejaban gotas incandescentes de plata. Lejos, como un recuerdo confuso, se oía la palpitación constante del mar.

Y andando ensimismado, con gloria de mi amor inmenso y seguro, dejé de oir la melodía de aquel vals que no bailamos una noche porque, en tanto que lo tocaban, declaré yo por primera vez á Cármen mi amorosa pasión.

César García-Valiente

Rubén Darío; y **Colofón**, como broche final de la labor expuesta. Dos de estos artículos llevan como firma unas sílabas o anagramas incompletos, pero fácilmente identificables.

La prosa fluida y elegante de los citados autores es la correcta expresión del pensamiento y estilo de cada uno de ellos. La cita de sus nombres nos exime de hacer el merecido elogio de sus escritos. Sus firmas se buscaron en los centros de intelectuales, y así aparecieron, reiteradamente, en numerosos periódicos y revistas, provinciales y nacionales, de aquella época.

Pasar la vista por las páginas de algunas de estas antiguas publicaciones es un recreo para el espíritu, atónito, hoy, ante el cúmulo enfático de tanta y tanta revista de abigarrados colores y de ampulosos y llamativos titulares.

Pudiera ser que algún lector de la generación actual encuentre falta de novedad y un tanto anticuada esta descripción. No obstante, tenemos la esperanza de que estas evocaciones servirán para avivar y remozar la memoria de aquellas personas de mayor edad, de quienes rondaron el umbral de este siglo XX, y tengan, hoy, con la ayuda de Dios, la paciencia de leerlas. Si así fuese, la frase con que iniciamos este trabajo, habría recobrado, una vez más, un cabal y exacto sentido en toda su amplitud.

Julián RUIZ PECO

Biblioteca Virtual de Castilla-La Mancha. Boletín de Información Municipal. #32, 1/3/1970.

MUSIVOZ Radio - Televisión

Próxima apertura

tv de Wald de 20" y 24"

pantalla rectángular

audovisión panorámica

tocadiscos - auto-radios - cassette - lavadora

cocinas - frigoríficos - calor negro

CIUDAD REAL | bernardo balbuena, 8 tl. 211500

Biblioteca Virtual de Castilla-La Mancha. Boletín de Información Municipal. #32, 1/3/1970.

Cincuenta años de servicio de un funcionario municipal

Emilio Arjona, en el periódico «Lanza», ha publicado el siguiente artículo, sobre el empleado municipal Julián Galán Plaza, que se ha jubilado a los cincuenta años de servicio:

Nos gusta escribir de las personas que han cumplido bien en su vida de servicio, en su vida llena de trabajo. Sabemos, y muchos lo dirán así, que la persona que ha trabajado durante toda su vida, como es debido, y ha sacado su familia adelante y ha cumplido como Dios manda con la sociedad en que se desenvuelve, no es noticia por el simple hecho de que sólo ha cumplido con su obligación, con su deber para con esa misma sociedad. Y estamos de completo acuerdo en eso. Jamás hemos considerado noticia aquello que corresponde hacer al hombre, como ciudadano inserto en una comunidad. Sin embargo, en este mundo difícil, en este mundo en que hacer lo normal, lo que nos corresponde como ciudadanos, va siendo raro, encontrar a una persona que sirva de buen ejemplo de conducta, siempre es aprovechable para la aireación en letras de molde. Además de constituir un homenaje por el deber cumplido a lo largo de los años, viene a ser también algo así como un espejo en que se puedan mirar las generaciones siguientes.

En este caso se halla el buen amigo Julián Galán Plaza, que acaba de jubilarse, de su trabajo al servicio del Ayuntamiento, como mecánico.

D. Julián Galán, tiene 65 años de edad, es un hombre apacible, bondadoso. Le conocemos hace muchos años y siempre nos ha parecido y así ha sido considerado a lo largo de sus años de servicio, como un hombre serio, recto, consciente de su responsabilidad como funcionario. Ha sido bueno para con sus compañeros de trabajo, respetuoso tanto para sus superiores como para los hombres que ha tenido bajo su mando, a los que considera amigos entrañables. Así es don Julián con el que hemos estado charlando un rato, tras su jubilación alcanzada después de cincuenta años de trabajo activo, siempre en «la misma empresa»: el Ayuntamiento de la capital...

—¿Siempre?

—Sí, siempre, porque ingresé a los 16 años, recién cumplidos en el Servicio de Aguas. Posteriormente pasé a ser conductor y hasta ahora, sin dejarlo desde entonces.

—Se podrá decir, entonces, que todos los vehículos al servicio del Ayuntamiento han tenido algo que ver con usted, ¿no?

—Exactamente. Desde turismos, hasta camiones y tanques de riego, etc.

—Cincuenta años son muchos años, don Julián, ¿ha tenido algún accidente a lo largo de tanto tiempo?

—Ninguno. Gracias a Dios, a lo largo de mi vida activa no he tenido ni el más ligero accidente. Digamos que he tenido suerte.

—O que ha tenido prudencia, que no es lo mismo, porque es mejor. Ya que

Biblioteca Virtual de Castilla-La Mancha. Boletín de Información Municipal. #32, 1/3/1970.

A. SEGURA NAJERA

OFICINA TECNICA

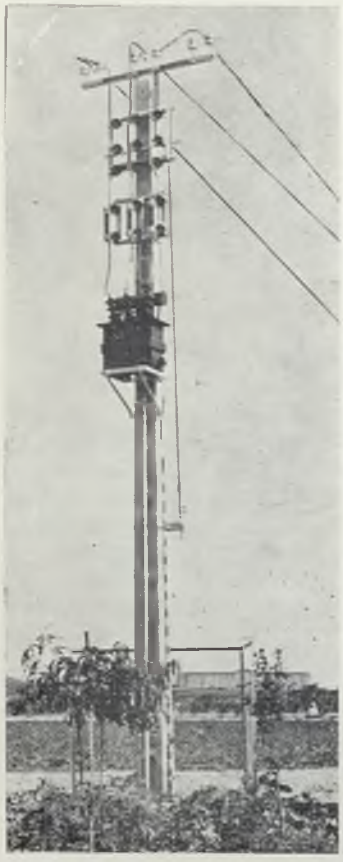

ELECTRIFICACIONES

RIEGOS POR ASPERSION

Ramón y Cajal, 14

Teléfonos 211764 y 211791

CIUDAD REAL

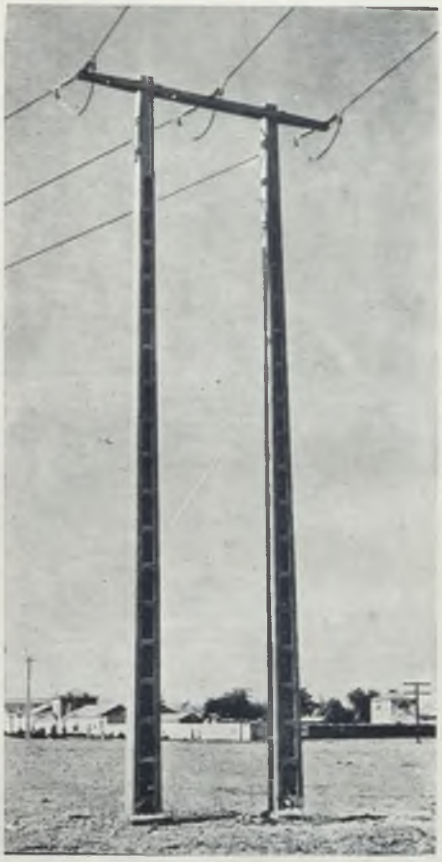

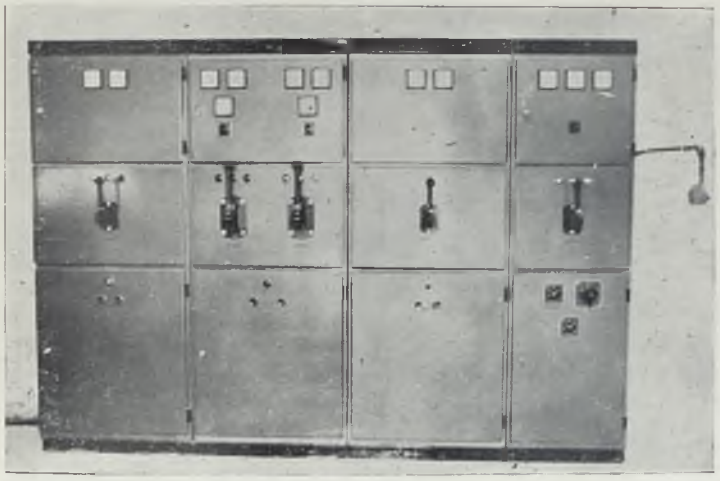

SUCURSAL EN PUERTOLLANO

Suministros

S E N A

Alejandro Prieto, 1 Tel. 41 19 10

Biblioteca Virtual de Castilla-La Mancha. Boletín de Información Municipal. #32, 1/3/1970.

confiar en sí mismo es mejor que confiar en la suerte que, como usted sabe es muy caprichosa. ¿Qué familia tiene?

—He tenido siete hijos que, como es lógico, ya son hombres.

—Durante todo este tiempo, su sueldo habrá sufrido una gran escalada, ¿verdad?

—Pues imagínese. Comencé ganando 3,50, aunque ha llovido mucho desde entonces. Como que de quinquenios solamente he llegado a cobrar el cien por cien. Realmente no me puedo quejar del proceso evolutivo de mis salarios... Aunque la vida achucha a un ritmo más rápido aún...

—¿Qué ha pasado en torno a usted durante estos cincuenta años?

—Pues nada importante. Si se refiere usted a distinciones, no he tenido ninguna en los cincuenta años de servicio, aunque, eso sí, he sido felicitado en varias ocasiones.

—En ese largo tiempo, habrá conocido a muchos munícipes, ¿no?

—Figúrese. Cuando yo entré en el Ayuntamiento estaba don José Cruz Prado. De entonces acá. Ciudad Real ha sufrido muchas vicisitudes, pero cambios rápidos, no ha sufrido la capital, en su fisonomía, hasta ahora, en los últimos años. Ahora sí se puede decir que se está transformando urbanísticamente. Pero en mis primeros años al servicio del Ayuntamiento, las calles en su mayoría estaban empedradas y llenas de barro todas. Ahora cualquiera que haya faltado cincuenta años, no conoce la capital.

D. Julián Galán no ha solicitado, tras su jubilación, ninguna distinción porque, realmente, como dice él, no es el más indicado para hacerlo. Lo que venga, bien venido sea. Tiene la conciencia tranquila de ver cómo ha cumplido con lo que le han ordenado siempre. No ha sufrido jamás ni una sanción, ni tan siquiera una regañina de sus superiores. Ha procurado cumplir siempre, eso es todo. Por eso creemos que merece ser recompensado.

—Habrá conocido épocas malas y buenas, ¿no?

—Sí, he conocido épocas para todos los gustos. Hasta estar algunos meses sin cobrar, por falta de fondos, o por lo que fuera. Las mejores épocas han sido los últimos años. Todo ha marchado bien, de algunos años a esta parte.

Hostal
Encrucijada
3.ª CATEGORIA

Término: CORRAL DE CALATRAVA

Teléfono 47
CIUDAD REAL

kilómetro 16 de
PUERTOLLANO

Cafetería - Restaurante
Habitaciones
Terrazas
Jardines
Comidas a la carta
Aire acondicionado
Productos de 1.ª calidad
Comidas de encargo
Comidas económicas

Piscina -:- Parque Infantil
Pistas de Tenis -:- Tiro al Plato

Lugar ideal para
Reuniones íntimas,
Festejos y Recreo

Biblioteca Virtual de Castilla-La Mancha. Boletín de Información Municipal. #32, 1/3/1970.

BARREIROS

a través de su Distribuidora

MOSA

le ofrece : facilidades por medio de su propia

FINANCIERA

camiones *
de 1,5 a 25 Tm.

motores *
normales, marinos e industriales

tractores *
agrícolas e industriales

grupos *
electrógenos, soldadura, compresores

carretillas *
elevadoras, transportadoras

autobuses *
urbanos, interurbanos

Simca 1000 BARREIROS

Dodge-Dart 1969 BARREIROS

EN CIUDAD REAL

Avda. del Rey Santo, 22 - 24
Teléfonos 21 27 56 - 21 29 46

BASE DE SERVICIOS

Ronda de Toledo, 2
Teléfono 21 19 43

Biblioteca Virtual de Castilla-La Mancha. Boletín de Información Municipal. #32, 1/3/1970.

De mi ayer

De Audiencia Provincial a bloque de viviendas

En la antigua calle de la Mata (hoy de Sauco Díez), manzana que daba a las calles de la Palma y Madrilas, se alzó durante muchos años, hasta que la República del 31 convirtió la casa señorial de D. Luis Muñoz en Palacio de Justicia, la conocida Audiencia Provincial, que representó cerca de medio siglo de nuestra historia.

Próximos a la sede forense vivían los más significados componentes de la Sala de gobierno. Recuerdo, sobre todos ellos, a don Diego Carrión, Presidente por los años 1914 y siguientes, con su ceceo andaluz caprense, que discutía las ponencias con don Juan Romero de Tejada, extremoso extremeño, penalista doctrinario, muy difícil de convencer en Sala y en las reuniones para votar; y el otro Magistrado don Benito Ulloa, celta por los cuatro costados, receloso, eterno madurador de considerandos, no siempre del gusto de los demás señores del margen.

Señeladas y muy notorias fueron las personalidades de don Angel Vera y don Gabriel de la Escosura. Ambos Fiscales Jefes , en décadas distintas. Igualmente caballeros y cumplidores. Extremeño el primero y baturro el segundo. Selección y elegancia aquél, énfasis y pasión éste. Dialéctica serena la del Sr. Vera, elocuencia arrolladora la del Sr. Escosura. Mientras el pensamiento trabajaba sin cesar

Biblioteca Virtual de Castilla-La Mancha. Boletín de Información Municipal. #32, 1/3/1970.

Supermercado de Ciudad Real

CEDISA

SERVICIO A DOMICILIO
CAMARAS FRIGORIFICAS
ALQUILER REDUCIDO
VENTA DE HIELO: 21-29-08

Con solo llamar al 211615

CONAUTA

UTILICE NUESTROS SERVICIOS
TODO ESPECIAL
SIRVASE VD. MISMO
DE LO BUENO LO MEJOR

Plaza del Mercado CIUDAD REAL Teléfono 21 16 15

Biblioteca Virtual de Castilla-La Mancha. Boletín de Información Municipal. #32, 1/3/1970.

al oir al paisano de los Conquistadores, el alma se anonadaba al escuchar las acusaciones briosas, encendidas del devoto de la Pilarica. Uno acorralaba a las defensas, el otro hundía a los justiciables.

Es de mentar la jornada en que don Melquiades Alvarez contendía con don Gabriel con ocasión de una de las más ruidosas causas de los anales de esta región. Encendido el representante de la Ley iba más allá de lo ordinario, y arrogante el tribuno republicano (que luego asesinó la pseudo democracia) le tildaba de brusquedad temperamental que no iba bien con la frialdad de la ley.

Si aquelllas paredes empapeladas de rojo escarlata y brillantes cuadrículas de junquillo dorado, no hubieran caído a golpe de picota, nos hablarían, como los doseles del tribunal y los símbolos balanza y espada, de las inolvidables sesiones vividas en los estrados en que permanecían los jueces de hecho y de derecho.

Letrados tan prestigiosos como Gerardo Doval, Eduardo Barriobero, Menéndez Pallallarés, Alvaro de Albornoz, Melquiades Alvarez, Juan de la Cierva, Jiménez Asúa, Sebastián Garrote, pronunciaron megistrales oraciones forenses. Allí les vimos y les oímos, correctos, disciplinados, encendidos, arrogantes, prontos a razonar con claridad y bravos al pedir justicia.

Qué estampas aquellas de las vistas ruidosas en la amplia Sala, dividida por la barandilla de madera, vigiladas por los agentes de servicio tocados de severas prendas negras, con botones metálicos y galones de bordados nobles y espadín al cinto... La perspectiva repetida del tribunal de cara, togas, placas y birretes y el fedatario de espaldas al público, como el reo, custodiado por la Guardia Civil, adivinada en el brillo de sus tricornios de silueta trapecial de brillante charol muy limpio: y siempre de perfil, acusaciones y defensas, dándose el frente, retando de pecho a pecho con la mejor posesión de la verdad...

Causas tan célebres como la del homicidio de don Sebastián Bermejo, Diputado por Valdepeñas, pudieron llegar a feliz término por la actuación de jueces, policías, auxiliares sabiamente coordinados, tras copiosos cacheos... En aquella ocasión un genial letrado de mi misma sangre, por añadidura catedrático, demostró científicamente en un serio estudio de química y balística que los proyectiles hallados en el interfecto no correspondían a las armas utilizadas por el reo. Pero una vez más la justicia popular arrebató el cetro a la ciencia jurídica. Tenía que haber condena y la hubo. Más allí nació el prestigio de mi apellido que se desdoblaba en la abogacía y la docencia oficial.

Hubo un selecto foro de estas tierras nativas del juzgador más popular, cuyas sentencias, en la Insula Barataria, asombran aún a doctos y aprendices.

Cirilo del Río, José María de Mateo, Daniel Mondéjar, Luis Ruiz Valdepeñas, pudieron formar un buen ajemplario de diestros jurisperitos. Contaron también horas de triunfo los señores Peñuela, Arredondo, Martínez Ramírez, Cueva, Eguizábal, Mansilla, Oliverio Martínez, Sanguino, Acosta, Megia, Caminero, Padial, Alcázar, Gómez Lobo...

Desapareció la espaciosa escalera, la hondura de las salas, la luminosidad de aquellos pasillos y abiertos patios. Qué vida y alegría en aquella Secretaría, mundo de los señores Recuero y Martínez de la Cerda, de los Edistios y Segades, que atendían siempre a los Procuradores Sres. Vázquez, Romero, Cortés, Roland, Cruz, la Fuente, las Heras...

En aquella casa con Paco Herencia, Enrique López, Leutfrido Barragán, Salvador Escrig y Cirilo del Río, aprendí la tarea que corresponden al que ama la justicia. Siempre bajo la tutela del hermano-padre, con el magisterio del padrino de pila, del letrado completo, del orador cabal, del «vir bonus» por excelencia. Aquél que supo enfrentarse con las más altas figuras de la abogacía española, a quienes jamás tuvo miedo, y nunca se recreció con los modestos a los que adoctrinó sin humillarlos y quiso con paternal efusión.

Ya todo es recuerdo. La soberanía judicial asentada en aquella simpática casona es hoy un bloque de viviendas para familias honorables.

Las cuerdas de presos, los coches celulares, los pelotones de fuerza armada, las caravanas de gitanos, la muchedumbre curiosa, los grupos de escolares, las filas de jurados, los asíduos concurrentes a todo aquello que pasó, no animarán la calle, no se apretarán en las aceras, no embarazarán el tránsito de la vía pública...

Pero la justicia sigue, la verdad se impone, el orden se mantiene. La calle de la Mata cedió el puesto a la antigua plazuela de Don Luis.

Los graneros de la casa del hacendado y linajudo manchego se convirtieron en salas para vistas; y las dependencias de las hidalgas mansiones en morada para jueces y magistrados.

Entre la calle de las Madrilas y la de la Palma se abrieron nuestros ojos a la más honda y metafísica profesión del derecho; Dios haga que cuando los cerremos lo hagamos en servicio de lo que se practica a diario en el Palacio en que todavía se centraliza la Administración de la Justicia, virtud ésta fundamento de los reinos.

C. C. G.

Biblioteca Virtual de Castilla-La Mancha. Boletín de Información Municipal. #32, 1/3/1970.

Su tierra necesita MECANIZACION

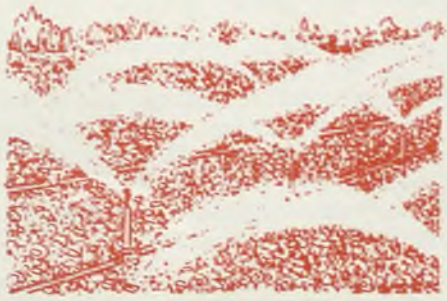

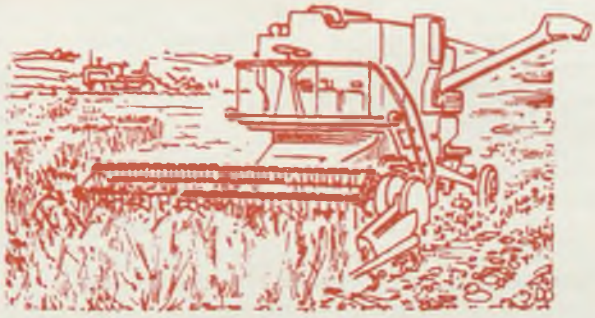

SOFIVAC

SOCIEDAD DE FINANCIACION DE VENTAS A CREDITO, S. A.

Financia hasta el 80% del valor a invertir.

Acogida al D. L. 27-12-62 con un capital de 300.000.000 de pesetas constituida por promoción de los BANCOS DE VIZCAYA y CENTRAL.

Personal especializado escuchará sus problemas y asesorará y resolverá sus dificultades, tramitando rápidamente toda clase de créditos para la adquisición de **Tractores, Cosechadoras, riego por aspersión, instalaciones Agrícolas y Ganaderas, Granjas, etc..., y toda clase de Maquinaria y Aperos en general.**

También concede créditos a TRANSPORTISTAS, INDUSTRIALES y AGRICULTORES.

EL TRABAJO PRODUCE DINERO ▫ EL BUEN SENTIDO LO CONSERVA ▫ NUESTRA AYUDA SE LO MULTIPLICA ▫

CON **SOFIVAC** CADA HOMBRE DE TRABAJO ES UN FUTURO EMPRESARIO Y TODA PEQUEÑA O MEDIANA EMPRESA PUEDE AMPLIAR SUS POSIBILIDADES.

SOFIVAC

PASEO DE LA CASTELLANA, 106 - MADRID-6
TEL. 262 21 90 - 262 25 95
(FRENTE A LOS NVOS MINISTERIOS)

Delegación para Ciudad Real y Provincia

Ciriaco Morales Simal

Plaza de Cervantes, 1 — Teléfono 21 21 33

Biblioteca Virtual de Castilla-La Mancha. Boletín de Información Municipal. #32, 1/3/1970.

Carlos María San Martín, director de "Lanza"

De nuevo es D. Manuel Tolsada y Picazo, siempre señor y a prueba de adversidades, quien nos pone al día y nos orienta sobre la vida manchega, para que los que recorremos mundos disfrutemos sin falta del hogar espiritual de la patria chica. Muchos que desearían volar nos enviadarán la suerte, pero nosotros nos defendemos, año tras año, del anonimato intensificando las relaciones con la patria chica, porque en ella nacieron los modos —las facilidades y los obstáculos— de ver el mundo que nos mantiene en pie.

Y a este respecto, recuerdo un artículo publicado en «Lanza» del malogrado Benjamín Alarcón, en el que comunicaba alborozado haber hallado en América una imagen de la Virgen del Prado; pero ¿qué es esta Virgen sino el modo ciudarrealeño de dar culto a la misma Virgen María que es de Gracia en Puertollano, del Pilar, del Rosario o de las Nieves en otros lugares? Lo que admiraba Alarcón es la profundidad del sentimiento que vence el espacio, ni más ni menos que Cervantes con dos tipejos —uno loco y otro bobo—, soñados en sus andanzas desde Criptana a la Venta del Molinillo no lejos de Fuencaliente —eso lo investigó muy bien D. Edgar Agostini— atrajo hacia la Mancha la admiración del mundo. Yo sé cómo ha

Biblioteca Virtual de Castilla-La Mancha. Boletín de Información Municipal. #32, 1/3/1970.

Ahora podrá Vd. juzgar a CLAVILEÑO en los mejores hoteles y restaurantes de Madrid y Ciudad Real

En Daimiel, LA DAIMIELEÑA, la mayor bodega-cooperativa de Europa, dedica toda su producción a la elaboración de vinos de mesa (tinto, blanco y rosado) que exporta a Europa, Norteamérica y América del Sur.

...y ya no podrá comer sin

CLAVILEÑO

ES UN PRODUCTO DE "LA DAIMIELEÑA"

Biblioteca Virtual de Castilla-La Mancha. Boletín de Información Municipal. #32, 1/3/1970.

circulado por aquí, donde ahora estoy, un ejemplar del «Boletín Municipal» de Ciudad Real donde unas fotos admirables de Matos sobre la Mancha y una portada a todo color con la imagen de la Virgen del Prado nos probaban que lo que más interesa y se hace universal es lo particular y profundo de cada sitio.

También vive el turismo, y vivimos de él, gracias a las obras intensas de otras épocas. Cuando nada interese porque todo sea igual en todos sitios, dejarán de tener sentido los homenajes. Porque a eso vamos, a comentar una noticia de esa vida manchega a que aludíamos.

El año 1970 se ha iniciado en la Mancha pródigo en novedades de esas que se esperan de puro ser realidades toda la vida. Pienso, de paso, en el Premio Nadal concedido a Francisco García Pavón, escritor de Tomelloso, finalista ya en dos ocasiones.

La otra noticia, en la que vamos a detenernos, es la del nombramiento de Carlos María SAN MARTIN para la dirección del Diario LANZA de Ciudad Real. No es la primera vez que lo decimos: Ciudad Real tiene una deuda de gratitud permanente con el hombre que durante treinta años, día tras día, representó y favoreció la cultura en la Mancha. Entre los profesionales no nacidos en la Mancha, Carlos María es uno, con dos o tres más, de los que han contribuído positivamente y de corazón a la cultura manchega. Desde las columnas de LANZA, con secciones diarias y semanales, desde las páginas de «ABC» como corresponsal, desde la radio con sus crónicas deportivas con el pseudónimo popular de KASAMA, desde los despachos oficiales en Juventudes y como Subdirector de Lanza en el Diario, sobre todo en aquel cuarto de la Editorial Calatrava, verdadero cerebro de la vida intelectual manchega, sano mentidero y reunión de fuerzas vivas. Atendiendo siempre y sin dejar de trabajar, con ese privilegio que tiene el periodista de no usar ceremonias por demasiado ahito de lo cotidiano.

Sería interminable enumerar las obras culturales auspiciadas por el que ahora pasa a dirigir el Diario LANZA. Recordemos la Sección «Pensando en Joven» para colaboradores que entonces —hacia la fecha del Centenario de Cervantes— comenzaban sus estudios universitarios; uno de ellos, Fernando Calatayud, llegó a ser finalista del Premio Nadal, hacia 1957. Existía un diálogo permanente con otros núcleos, como el de Valdepeñas, del que era alma el gran Alcaide Sánchez; y con el de Tomelloso, donde la munificencia de un industrial permitió la edición de la revista «Albores», ya con la firma de García Pavón. En LANZA aparecieron las crónicas de la Exposición de Valdepeñas y se dieron a conocer artistas que luego han brillado en el ámbito nacional e internacional. Series de crónicas como las referentes a Ciclos de Conferencias en el Colegio Menor «El Doncel», hacia 1963. La propaganda e información sobre los Concursos Nacionales de Teatro «Amateur», de los que fue entusiasta organizador Emilio Arjona. Por cierto ¿en qué quedó aquel proyecto de revista de Del Moral y García Pavón, en momentos en que eso restaba ayuda a «Mundo Manchego», de Arjona?

Gracias a «Lanza» y a la labor del equipo dirigente del periódico, en el que destaca CARLOS MARIA SAN MARTIN, ha tenido continuidad esa labor cultural en la Mancha. Decía Eugenio d'Ors: Una sola cosa te será contada: tu obra bien hecha.

G.R. GALIANA

Biblioteca Virtual de Castilla-La Mancha. Boletín de Información Municipal. #32, 1/3/1970.

el BANCO DE BILBAO
al servicio de
CIUDAD REAL

BB

con su red provincial de
8 sucursales

Aprobado por el Banco de España con el nº 7285 5

Biblioteca Virtual de Castilla-La Mancha. Boletín de Información Municipal. #32, 1/3/1970.

Antonio Guijarro

Por Ramón LOPEZ VILLODRE

Difícil papeleta es el tener que comentar a estas alturas la obra de nuestro paisano Antonio Guijarro. Este, siempre insatisfecho artista, crítico de sí mismo, viajero del mundo, inquieto y retador, ha llegado a esa primerísima línea que solo alcanzan los privilegiados, que porque Dios quiso, fueron dotados de cualidades únicas para enriquecer la obra artística. Guijarro es difícil de catalogar dentro de un estilo o escuela determinada y más aún encontrar en su obra influencias o tendencias pretéritas o actuales. Domina el dibujo, en el color es un fuera de serie, que lo intenta todo y que merced al dominio que tiene sobre sí mismo, ataca y resuelve con entera valentía problemas, que, si no existieran, él es capaz de inventarlos. Parte de lo figurativo, juega con lo abstracto; no se asusta de los «ismos», pero no se deja contagiar y crea su propio «ismo», llevando su pintura en facilidad

Biblioteca Virtual de Castilla-La Mancha. Boletín de Información Municipal. #32, 1/3/1970.

«Como si el tiempo durmiese» 100 x 81 Galería Bryant. Jakson U.S.A.

de oficio por donde quiere. Guijarro, es ya miembro efectivo de esta promoción de artistas que han logrado para España el primer plano de la actualidad pictórica mundial.

En la pintura el temperamento y sensibilidad del autor cuenta de manera efectiva en el hacer. Esos alardes de color, que Guijarro prodiga, pueblan a la obra de una vitalidad extraordinaria ofreciendo su mundo, netamente suyo, del que es dueño y señor, hazaña que lucha entre la armonía y el desorden, pero, amigo, la técnica lograda triunfa sobre lo arbitrario y surge un realismo sencillo, todo nervio y calidad. ¡Qué difícil es esto y a la vez que maravilloso! Diríase que el «Duende», ese algo indefinible que asoma tanto en el arte de la canción como en la plástica, juega al escondite por los rincones del arte, para asomarse travieso cuando le parece, y crearnos el asombro de lo que no acertamos a comprender. ¿Por qué? Creo que ni el propio Guijarro podría contestar a esta pregunta, frente a ciertos cuadros suyos en los que la audacia fue canalizada por la sabiduría de la espátula, que dió todo su contenido artístico en una transfusión de emoción creadora.

Estamos ante un pintor de originalidad tremenda, muy personal; su obra, pletórica de vitalidad, se bambolea entre lo figurativo y lo abstracto. Eminentemente intuitivo plantea el tema con seguridad y cierto desenfado, puede hacerlo, se adivina una sólida formación dibujística y, por si fuera poco, el color se rindió totalmente a la iniciativa de Guijarro. ¡Qué bien le va lo de catedrático de colorido!

Sus constantes viajes le permiten tocar una temática muy amplia. Ha pintado en los Estados Unidos, Italia, Africa Ecuatorial, Noruega...

Ante la ingente cantidad de críticas, tanto nacionales como extranjeras, no resulta fácil sinte-

Biblioteca Virtual de Castilla-La Mancha. Boletín de Información Municipal. #32, 1/3/1970.

tizar en razón a su importancia y veracidad, este crecido número de crónicas, comentarios, entrevistas.

Empezaré por Ciudad Real, a través de su diario «Lanza». En este prestigioso diario manchego, se puede seguir, paso a paso, el caminar ascendente de Guijarro. En su página semanal de Arte, empezó recogiendo la exposición, en la Sala Biosca de Madrid, en el año 1951, la primera exposición en la capital de España de nuestro artista. Más tarde, en el año 1955, comenta el triunfo de Guijarro en la VI Exposición de Pintores de Africa, con su óleo titulado «Aboe». En 1952, destaca el homenaje del Ayuntamiento de Ciudad Real y de la Diputación Provincial a los pintores López Villaseñor y Guijarro. Carlos María San Martín, en una bella crónica, estudia las perspectivas de la vida, obra e ilusiones de Antonio Guijarro. Después, va recogiendo los triunfos del pintor manchego en New York, Premio Nacional de Pintura de 1954, Exposición en el Círculo de Bellas Artes de Madrid, de 1958. Exposición de Valdepeñas, Nacional de Bellas Artes con el triunfo de cinco artistas de la provincia, Prieto, Guijarro, Donaire, primeras medallas; Gloria Merino, tercera medalla, y Antonio López, Premio Provincial. En el año 1955, Dulce-N. Ramírez, realiza una magnífica entrevista a Guijarro. En 1957, «Lanza» comenta la Octava Exposición Provincial de Arte en Puertollano en la que Antonio Guijarro obtiene la Medalla de Oro. En 1950, Angel Crespo, en un magnífico artículo, destaca la significación de la materia en la pintura de Antonio Guijarro. En 1959, «Lanza» recoge el triunfo de Antonio Guijarro en las oposiciones a la cátedra del colorido en la Escuela de Bellas Artes de Madrid. Más tarde, publica la inauguración de la Exposición de pintura en la Galería Kreisler de New York. Es probable, que mi carencia de datos, motive omisión de algún artículo más publicado por nuestro diario «Lanza» en relación a la vida y obra de este destacado pintor. De todos modos, queda patente el interés de nuestro diario regional por los artistas manchegos.

A continuación voy a intentar sintetizar algunas opiniones de nuestros más destacados críticos, publicadas en los diarios de revistas españoles. Sánchez Camargo, en el diario «Pueblo», dice: «Antonio Guijarro, el fino artista, que presenta una verdadera colección de bodegones en los que hace gala de esa maestría que llena de «misterio» unas telas traspasadas por un tamiz de luces que Guijarro extrae de una maleta con secreto propio»... este juicio está motivado como crítica a la Exposición de pintores manchegos celebrada en el Museo de Arte Moderno, en Madrid en marzo de 1957.

José de Castro Arines, en el diario «Informaciones», decía: «Guijarro regresó hace apenas meses de pasar una temporada de estudio en Norteamérica. Ahora, hace apenas días, hizo lo mismo desde nuestras colonias del Golfo de Guinea. Becado en el primer viaje con la pensión Conde de Cartagena; en el segundo, comisionado por la Dirección de Marruecos y Colonias. Entre los dos viajes, Guijarro consiguió la Segunda Medalla de

«Mujer que quiere ser muro» 100 x 81.

Pintura en la Ultima Nacional de Bellas Artes. Este año fue, pues, para el pintor Guijarro, un año de éxitos y satisfacciones.»

L. Figuerola-Ferretti, en el diario «Arriba», escribe: «Guijarro conoce el oficio, compone con depurado gusto y demuestra que no le arredra la dificultad de cualquier tema abordado. Su postura ante la actualidad, es de un riguroso ecleoticismo con pocas variantes. Si en su «fantasía» amalgama elementos hacia un orden de categorías plásticas que se adivinan poco sinceras, su intuición del color suple, amablemente, el bache de ese tanteo y en otras composiciones cuaja rotundamente su temperamento de clara y limpia raigambre romántica dentro de su visible modernidad. Así, en sus delicados bodegones y en otros cuadros y bocetos, alienta su espíritu plenos aciertos de expresión, cuyo alcance, en un desarrollo interior, puede significar términos de triunfo a los que ya desde ahora, se hace merecedor.»

Eugeniod'Ors, de la Real Academia Española, en el diario «Arriba» del 10 de junio del 1951, decía: «Todavía parece más radicalmente contraria la excelencia en lo documentario al logro del pintor, que al del poeta. Las notas características que hoy empiezan a volverse autónomas en la novela, son las mismas que han producido el descrédito, para la pintura del siglo XIX. A la anécdota, al «argumento», a lo documental, somos acreedores de tanto «¿será difteria?», y de tanto «¡y aún dicen que el pescado es caro!», como hoy ejercen

Biblioteca Virtual de Castilla-La Mancha. Boletín de Información Municipal. #32, 1/3/1970.

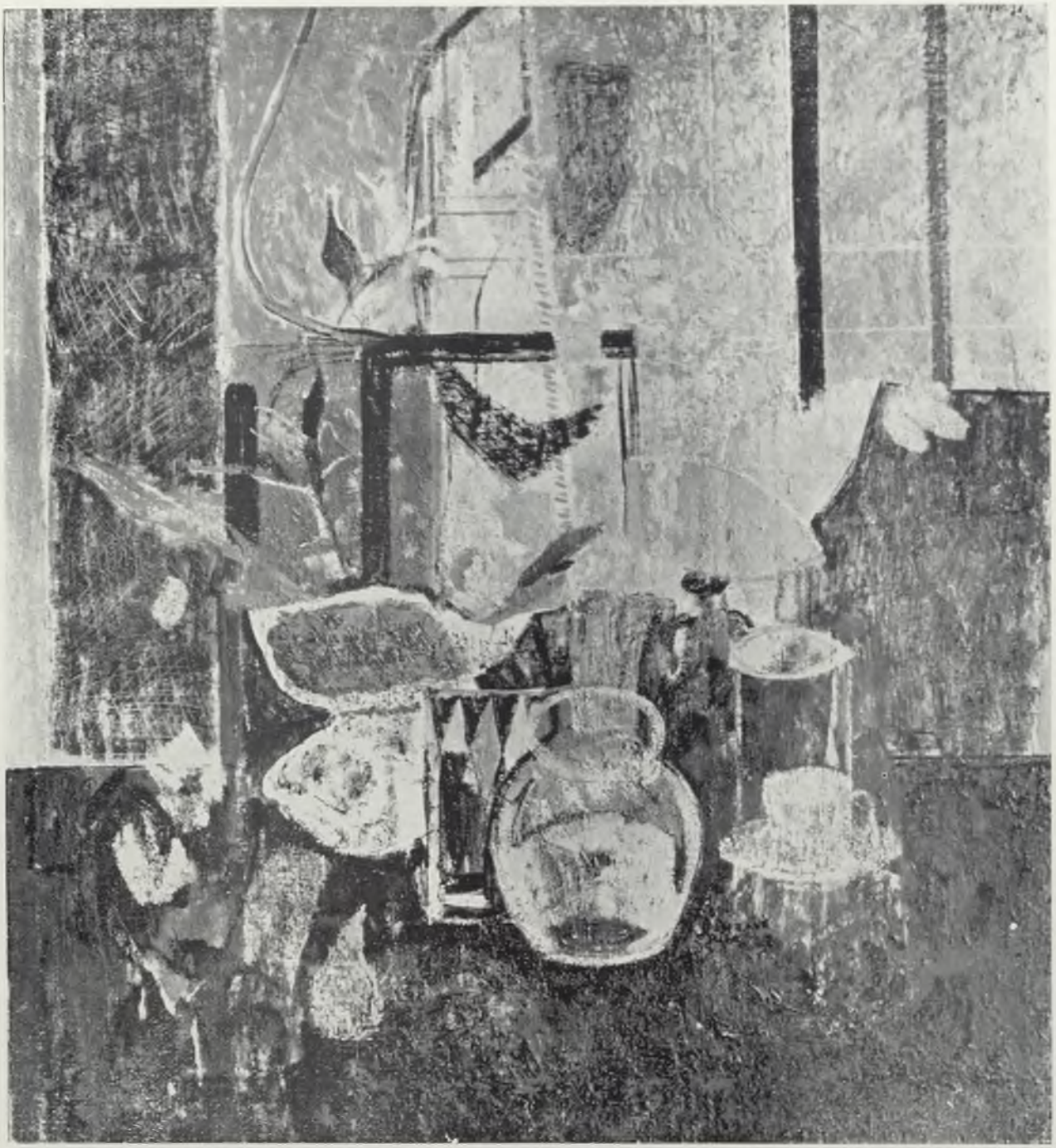

«Nacimiento de un pájaro esotérico» 116 x 114 Museo de Bilbao

una función ahuyentadora, desde las paredes de las salas ochocentistas de los museos. Los contemporáneos de Eugene Süe, —y, también, aproximadamente de Dostojetevcky!— se parec:an por tales pescados y por tales difterias. Hoy, preferimos, llámense Zurbarán, llámense Chardin, llámense Braque, llámense Antonio Guijarro, a pintores cuyo argumento es diferente; cuyo valor, por lo mismo, es de poesía».

En Radio Nacional, el crítico de arte en el tercer programa, dijo: «Guijarro, reflexivo, ecolástico, en posesión de todas las disciplinas, imprescindibles polillas de la Escuela, asume, por otra parte, cuanta sana inquietud han traído los últimos tiempos, y en ese su equilibrio entre lo antiguo y lo actual ha de consistir la salvación académica. La Academia, para no morirse de tedio, necesita artistas del talante de Guijarro, formado en el ri-

Biblioteca Virtual de Castilla-La Mancha. Boletín de Información Municipal. #32, 1/3/1970.

gor de los tradicionales módulos y abiertos a los mejores aires de su obra. Muy antiguo y muy nuevo, Guijarro «senza errori» geniales, pero, al par, aventurándose por los caminos más audaces por el momento. Cuando lo vea en la Academia, felicitaré a los carcamales de turno por la penicilina que mi amigo inyectará al septifénico caserón.»

El diario popular de Lisboa, en el año 1961, recogió el destacado éxito de nuestro pintor en la capital portuguesa. El crítico Arturo Maciel, dijo: «Guijarro aparece ahora en una fase de clara madurez y su pintura se caracteriza por una personalidad excepcional. Hay que prestar la más rigurosa atención a quien podemos ya considerar como uno de los mayores y más impresionantes pintores, de que en España, y con toda justicia se enorgullece.»

En la «Hoja del Lunes», año 1963, Sánchez Camargo, dijo: «Guijarro en la Sala Biosca —he aquí un nombre que se señala en el tráfago continuo de idas y venidas de lienzos. Nos parece recordar haber apuntado su nombre en algún certamen, y nos alegra confirmar los elogios en esta exposición seria y honda, en la que se adivina primero y luego en la meditación se confirma, la calidad de una pintura que se inspira en motivos de importancia sensible y se traduce en un lenguaje plástico, donde existe regusto por la materia y su disposición. En algún lienzo--figuras femeninas--se piensa en Manet no sólo por la actitud plástica, sino por el «golpe» de color que compone la anécdota. En los que la inspiración del artista se siente en libertad aparece una pintura más apretada y con una dureza —hasta en su orografía— que explica la buena raíz de este artista que en su exposición ha colocado su nombre en el plano de la atención que se concede a aquellos que pueden decir algo decisivo con el medio del pincel.»

En «Libertad», de Valladolid, Luis Calabia dice de Guijarro: «Pintura de primera línea, sin tendencias de nada ni a nadie, salvo a ese vanguardismo que ahora es común a las paletas bien cortadas. Guijarro, pintor acomodaticio, ecléctico, pero descriminando valores serios, llega a donde

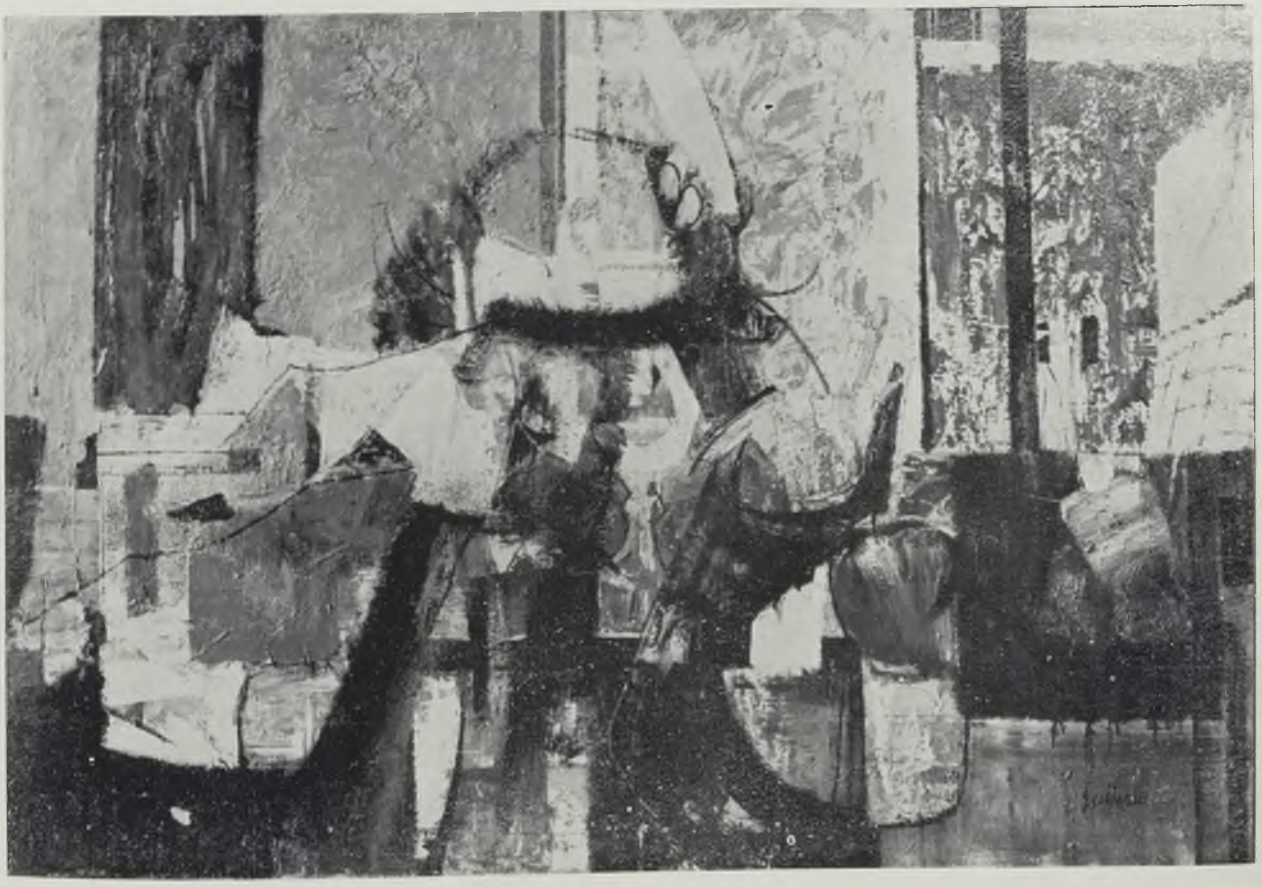

«Despedida de ave» 116 x 89. Museo de El Cairo

Biblioteca Virtual de Castilla-La Mancha. Boletín de Información Municipal. #32, 1/3/1970.

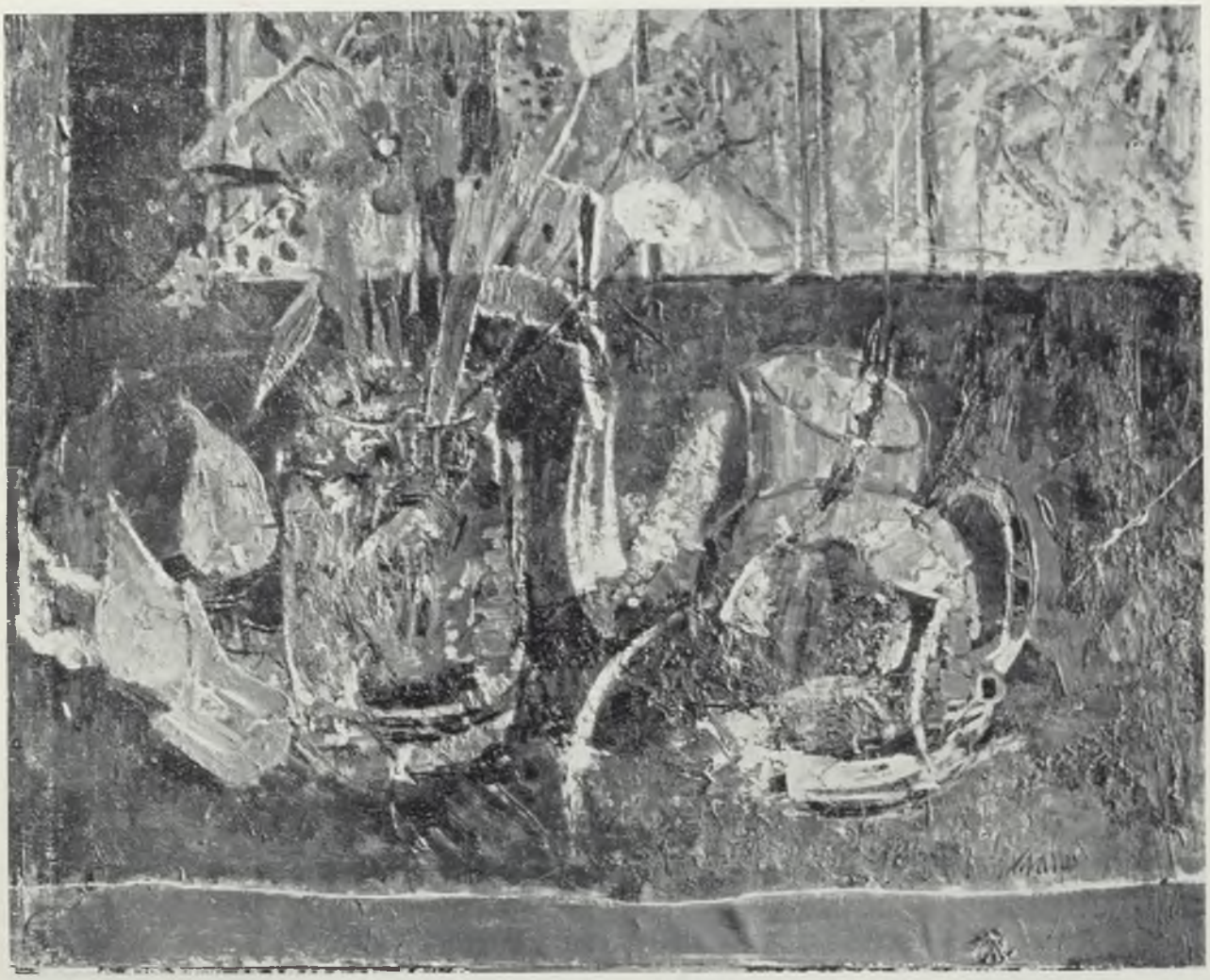

«Naturaleza muerta» 65 x 64 Museo de Lisboa (Portugal)

quiere, y triunfa hasta de sí mismo en la gran serie de paisajes dignísimos que figuran fuera de catálogo, nadie sabe por qué extraña o por qué normales razones, que no son del caso.»

En «Gaceta» regional de Salamanca y firmado por Casanova, aparece el siguiente juicio: «Hace unos años —no muchos— Antonio Guijarro significaba, dentro de la pintura española más actual y vibrante, un expediente de rigurosidad normal y un cultivador preciso —incluso preciosista— del bodegón, que es decir de la naturaleza muerta. Preciosista en un sentido literal de la palabra y no en la aplicación desdeñosa que, dentro de la crítica de arte, ha ido adquiriendo. Los lienzos de Guijarro, rezumaban tensura, claridad, luminosidad de grata resonancia, sobre todo en la conjugación de los grises, tan manidos, si se quiere, aunque por esta razón suprema, tan difíciles también. Tal dominio podría llevar a un anquilosamiento de los propios recursos y a una reiteración que podía significar el grave riesgo de una limitación, con todo el inconveniente que esto entraña para un artista joven y que se aparece desde temprano dotado de unas indudables condiciones. Es por esta razón, quizá; por esa búsqueda o huida, si se prefiere, de unos cánones tan degustados y en los que el artista, lógicamente, se encontraba muy cómodo por lo que Antonio Guijarro ha evolucionado hacia una problemática, al menos para él, más exigente y, en consecuencia, ardua. La materia se ha liberado de acordes y ritmos para hacerse más elocuente en su expresión; las gamas se han multiplicado en efecto, en detalles también, perdiendo en ese sentido ordenancista que debe regir un lienzo, aunque ganando en vibraciones.»

José Cruset, en una crónica de Barcelona y con el título «El Hombre: lo que inporta» dice: «Me quedé sorprendido —hace referencia a la exposición— porque en esa lucha se advertía una ciencia, una academia digerida, un dibujo superado y entendido, una noticia del color sin vacilaciones llena de convencimiento, una valentía, una esgrima

Biblioteca Virtual de Castilla-La Mancha. Boletín de Información Municipal. #32, 1/3/1970.

«...Y los pisapapeles de cristal». Oleo, 195 x 130

Colección Bartolomé March

con la espátula, una mancha en la punta del pincel, una voluntad de caos ordenado, una necesidad de asomarse al misterio pero aportándole como eficaz punto de partida —para el espectador el más reacio— todo lo sensorial, todo lo vivido y visto, todo lo elemental —palomas, peces, vasos—, todo lo sabido como madero de salvación en el tempestuoso mar con el infinito por horizonte; toda la asequible población de la circunstancia de cualquiera y de todos.»

Ramón Faraldo, el eminente crítico del diario «YA», dice: «Lo de Guijarro me interesa como pintura, pero no menos como decisión. Veo que no acepta rayas divisorias: en este banco, los viejos; en el otro, los niños; aquí, lo abstracto; allí, lo otro. Pues no; el borra divisorias y se coloca en medio, precisamente allí donde la pegan a uno. Por eso digo, que sus cuadros importan como cuadro, pero más como campos de batalla. Significan avances y repliegues, ganar y perder, todo lo que hay de excesivo en una contienda. Como tales cuadros, resultan a veces dislocados, rutilantes, excesivos. Viéndolos de la otra manera, como lugares en los que se pelea, se reconoce que allí pasa algo serio y que uno se lo juega todo. Un pintor como Guijarro, con medallas, con nombre, con experiencia, con oficio, con mucha pintura dentro, inspira en este caso respeto o cosa semejante. Cuando uno va a correr el mar pudiendo vivir junto a un charco, hace algo como para no encogerse de hombros, aunque disguste a sus parientes. Este tipo de hombre, el hombre «que se sitúa en medio», viene a ser en esta hora el más necesario.»

Ramón de Zubiarre, con motivo de la exposición de Guijarro en el Círculo de Bellas Artes de Madrid, dice: «Guijarro, en estos «bodegones» podía ser comparado a un nuevo Menéndez, si bien el rigor del estudio de composición y calidades ha cambiado de aspecto, aunque su línea íntima sea la misma... Guijarro es pintor cuya pluralidad le permite estar en muchos «ismos». Sería preferible que, obtenidos ya los éxitos, se contentase con el suyo propio, con el íntimo, que, dado su potencialidad, le haría más universal que esa magnífica demostración de ahora. En esa, su pintura, «entregada», que tanto avala su pintura «dirigida».

El gran escritor César González-Ruano, en cierta ocasión, dijo en «Informaciones»: «Porque Guijarro, muy joven y pleno de sabiduría, ha llegado a las nebulosas fronteras de lo abstracto sin intencionadamente quererlas pasar. De ser necesario aplicar a sus telas, que cuelga en sus salas la Dirección General de Bellas Artes, una etiqueta, yo me atrevería a imponerla esta: «Macismo». Está este macismo de Guijarro dentro de una genealogía noble hidalga; esto es, «hija de algo». Pertenece, a mi entender, con todas sus lícitas exageraciones, al expresionismo. Sus cuadros tienen idiomas y no son dialectables. Esto importa mucho... hay que saber dibujar para desdibujar, componer para descomponer: Y esto es lo que hace Antonio Guijarro, que nos da hoy en Madrid una de las más impresionantes exposiciones que podemos ver de muchos años a esta parte.»

En la «Estafeta Literaria», encuentro el siguiente juicio sobre Guijarro: «En estas mismas columnas hemos hablado alguna vez de los dos polos de la nueva figuración; uno, que tiene su arranque estidístico en las mismas fuentes de lo que, con más o menos rigor, se llama arte moderno-impresionismo, Cezanni; otro, que lo tiene en un estadio mucho más cercano a nosotros, posterior a todo el arte de los «ismos» especialmente al abstractismo, tachismo, etc., y asimila las experiencias formales y materiales de algunas de estas tendencias o de todas. Guijarro se encuentra, indudablemente, dentro de este segundo plano. Su pintura, producto de una esquematización, de una purificación formal, tiene en cuenta sabiamente las transformaciones estructurales que la abstracción geométrica ha supuesto en la planificación y el ensamblaje lineal de las pinturas, así como el empleo de ciertos materiales, ajenos a la pasta tradicional, que ciertas tendencias han impuesto. Su pintura, grata

Biblioteca Virtual de Castilla-La Mancha. Boletín de Información Municipal. #32, 1/3/1970.

siempre de ver, cumple cometidos altamente decorativos, dentro siempre de un elevado rango artístico y una segura maestría en el oficio de pintar.»

Antonio Manuel Campoy, dice: «La pintura de Guijarro ha ido atravesando, el variadísimo camino que va desde lo escolarmente desmerecido hasta la proyección original. Sus iniciales figuran y bodegones eran, como todo lo que en tales circunstancias se elacora, casi impersonales, aunque en muchas de ellas apuntaban ya las gracias de su futura obra. Fue pasando de lo formalísimo a lo menos confuso, componiendo suaves figuras que, como si una Demarie Laurencin se espatularan, se empastaba luego como para covijar con materia actual una ordenación académica, desdibujando con transparentes espatulazos, recrudeciendo a propósito una paleta que expontáneamente había surgido riquísima en veladas gamas, y después, en otro recodo de su camino, aquellos colores fueron enfriándose, como si la vida que de primera intención les infundía tuviera que amortiguarla con una frialdad de Etrulia o de Ben Nilchoso.»

Razones de espacio motivan el tener que prescindir de la amplísima crítica extranjera sobre Antonio Guijarro, y de entre los premios y distinciones que le han sido otorgados, resumo los siguientes:

Año, 1952. Tercera Medalla en la Exposición Nacional.

Nuevamente seleccionado para el Salón de los Once. («Las once mejores obras expuestas en Madrid, de primavera a primavera»).

Año 1953: Un año en Nueva York, pensionado con la beca «Conde Cartagena de la Real Academia de Bellas Artes de San Fernando.»

Toma parte en la Exposición de Arte Español Actual en Santiago de Chile y Lima.

Año, 1954: Premio Nacional de Pintura.

Segunda Medalla en la Exposición Nacional.

Viaje a la Guinea, en comisión artística de la Dirección General de Marruecos y Colonias.

Concurre a la Bienal de Venecia.

Año, 1955: Viaje por Italia (Roma, Pisa, Venecia y Viareggio). Toma parte en la exposición «Maschere e Carnavale» de Viareggio, y se le concede la Medalla de Oro «dell'Acienda Autónoma Riviera della Versilia». Molino de Oro en la Exposición de Artes Plásticas de la Mancha. Medalla de Oro en la Exposición Puertollano. Expone las obras realizadas en Guinea (en Madrid: Dirección General de Marruecos y Colonias).

Año, 1956: Le es concedida la Medalla de Honor de «Pintores de Africa».

Expone en Lisboa (Palacio Foz).

Expone en Ciudad Real.

Año, 1957: Primera Medalla de Pintura en la Exposición Nacional.

Premio en el «Segundo Salón Nacional del Dibujo».

Expone en «Artistas Manchegos de Hoy» (colectiva) Museo Nacional de Arte Moderno.

Año, 1958: Obtiene una beca de la «Fundación March».

Dos exposiciones: «Círculo de Bellas Artes» de Madrid, y «Escuela de San Eloy» de Salamanca.

Año, 1960: Premio de Pintura de la Dirección General de Bellas Artes, en la Exposición Nacional de Alicante.

Exposición en Burgos.

Año, 1961: Exposición en Lisboa; y el «Museo de Arte Contemporáneo» adquiere uno de sus cuadros.

Espiga de Oro en el «IICertamen de Arte» de Albacete.

(Existen cuadros de Antonio Guijarro en los Museos de Madrid, «Galería de Arte Moderno» de Venecia, «Banca Popular» de Padua, Museo de Caramulo (Portugal), «Museo de Arte Contemporáneo» de Lisboa; y en importantes colecciones particulares).

Y, hasta aquí, la síntesis prieta y dificultosa de la muy amplia información sobre Antonio Guijarro.

Como manchego, me contagio del natural orgullo que debemos experimentar ante esta realidad presente en que la primera línea de figuras consagradas en la pintura mundial actual, la Mancha, ocupa los primeros puestos.

Biblioteca Virtual de Castilla-La Mancha. Boletín de Información Municipal. #32, 1/3/1970.

HOMBRES DE MI TIERRA

Por Francisco PEREZ FERNANDEZ

DON JOSE MARIA DE LA FUENTE: «EL CURA DE LOS BICHOS»

Aquí, sentado en uno de los bancos de esta rosaleda del Parque de Gasset, frente al monumento erigido en 1934, he sacado el bloc de cuartillas y el bolígrafo azul y, con el cartapacio como mesa sobre una rodilla cruzada, comienzo a escribir esta «semblanza» biográfica de don José María de la Fuente, «el Cura de los bichos».

Es una espléndida mañana de primavera. Apetece la sombra más que el sol, cuyos rayos se filtran a través de la arboleda. Hay un aroma suave de rosas y un alegre piar de gorriones. Llegan a mis oídos gritos lejanos de niños que juegan y admoniciones de quienes los vigilan o dirigen. Unos estudiantes charlan más que leen en sus libros abiertos, seguramente para confirmar el viejo proverbio: «Estudiante de cama, paseo y balcón, no estudia lección». Hay también una parejita de enamorados en otro banco lejano. Y no faltan, para completar el cuadro, el jardinero que riega ni el guarda que pasea lento con el pitillo entre labios.

Tengo a mano unas notas que me ha enviado —¡Dios se lo pague!— el cura párroco de Pozuelo de Calatrava y unas breves referencias extraídas del «Diccionario...» de Hervás y de los «Apuntes...» de Blázquez, más la lista de obras publicadas o inéditas de don José María de la Fuente. Tengo además, frente a mí, el Monumento, obra del escultor Coronado, acertada inspiración del artista por su ejecución y de las autoridades por su emplazamiento. Y allí estarán, en el palacio de la Diputación y en una de sus galerías, las vitrinas que contienen la magna colección reunida por «el Cura de los bichos» durante años y años de paciente labor investigadora: allí están las colecciones completísimas de ortópteros, hemípteros, coleópteros, neurópteros, himenópteros, dípteros, lepidópteros.. ,

Biblioteca Virtual de Castilla-La Mancha. Boletín de Información Municipal. #32, 1/3/1970.

que nosotros traducimos vulgarmente por termes, libélulas, saltamontes, grillos, cucarachas, chinches, pulgones, filoxera, cigarras, mariquitas, escarabajos, gusanos, abejas, avispas, hormigas, moscas, mosquitos, pulgas, mariposas... Sabemos que don José María de la Fuente catalogó los numerosísimos ejemplares con unas tablas complementarias y cada uno con su nombre científico y vulgar, de su puño y letra. Y proclamamos también nuestra falta de preparación en estas materias, porque hace ya ¡ay! demasiados años desde que recibíamos en el Instituto las sabias lecciones de aquel magnífico catedrático que fue don Angel Corrales...

.....

Mediado el siglo XIX, el joven médico madrileño don Ildefonso de la Fuente ejercía su profesión en Pozuelo de Calatrava, un pueblecito de nuestra provincia pequeño, acogedor y cordial. Allí encontró novia y esposa: doña Ramona Morales, de acomodada familia manchega. Y en 1855, el día 1.º de abril y a las ocho de la mañana, para puntualizar más, nacía el primer fruto de este matrimonio: un niño, que fue bautizado dos días después con los nombres de José María Hugo, actuando de madrina doña María del Carmen Morales, esposa de don Tomás Almodóvar, vecinos de Valenzuela de Calatrava, y de ministro el Bachiller don Francisco González Vizcaino, Cura propio de la parroquia de Pozuelo. ¡Quién habría de decir al buen sacerdote que estaba bautizando al que, años después, desempeñaría su mismo cargo y ejercería idéntica misión!

La doble vocación de aquel chiquillo inteligente y despierto, correría paralela durante toda su vida: la Iglesia y la Naturaleza. ¿Vencería el sacerdote al entomólogo, o viceversa? Nada de eso, porque ambas eran perfectamente compatibles: ya en Toledo, donde cursara sus estudios eclesiásticos, José M.ª de la Fuente alternaba la Filosofía y la Teología con la observación de los insectos y los arácnidos.

El año 1879, a los veinticuatro años de edad, es ordenado sacerdote. Al servicio de la diócesis, desempeña brevemente su sagrado ministerio en La Solana y Almodóvar del Campo. Y desde 1891, durante más de cuarenta años, como beneficiado, o abscrito, o coadjutor, o cura encargado, ya siempre en su pueblo natal, en Pozuelo de Calatrava, entregado a su parroquia y a su afición de naturalista, en esa vertiente doble que formaría el eje diamantino de su existencia plena: sus rezos, sus meditaciones, su misa, sus prácticas piadosas... Y en seguida, ¡al campo!: largos paseos por sendas y veredas, entre brezos y jaras, para inclinarse ante el hallazgo de algún insecto, observar fijamente un hormiguero, acechar el vuelo de una mariposa o charlas con gañanes, pastores y zagales. Más tarde, en el silencio de su despacho-laboratorio museo, con el crucifijo presidiendo, una labor paciente de estudio, consultas en libros voluminosos, re-

Monumento a D. José María de la Fuente, «el Cura de los bichos»

llenar fichas con letra diminuta y caligrafía perfecta, preparar borradores en cuartillas y pliegos, contestar cartas...

Sí, una correspondencia copiosa: porque a Pozuelo de Calatrava llegaban sobres con sellos extranjeros: franceses, alemanes, belgas, austriacos... Y es que don José María de la Fuente se carteaba con científicos y naturalistas de los más diversos países, intercambiando especies y publicaciones. Y con españoles también, claro está, como su gran amistad con el sabio don Ignacio Bolívar, catedrático de la Central y Director del Museo de Ciencias Naturales, con quien mantenía frecuente y epistolar correspondencia.

Hasta los chiquillos eran sus colaboradores, aparte los vecinos y paisanos. Los niños, contagiados de su entusiasmo y quizás también con miras interesadas, le procuraban toda clase de «bichos», que ya cuidaría él de seleccionar y catalogar: porque el buen Cura les pagaba una moneda de cinco

Biblioteca Virtual de Castilla-La Mancha. Boletín de Información Municipal. #32, 1/3/1970.

céntimos por cada ejemplar, y «una perrilla» era cantidad no despreciable para aquellos chicuelos y en aquellos tiempos. En una ocasión, nos consta, le ocurrió una anécdota pintoresca: era en las afueras de Villarta de San Juan y en pleno verano, cuando don José María observaba algún insecto, inclinado y abstraído, pendiente su atención y sin hacer caso a nada de cuanto le rodeaba; algunos vecinos, que le observaban, debiéronle tomar por demente y le enviaron al alguacil del pueblo; el hombre, con cierta cautela y recelo, se acercó al Cura y entabló conversación. Aclarado todo, tranquilizó los ánimos de aquellos vecinos. ¡Nada de un cura loco: un cura sabio, que no es lo mismo!

Fruto de aquella vida, entregada por entero al estudio y a la investigación desde el humilde refugio de un pueblo perdido en la inmensidad de la estepa manchega, fue una larga lista de obras meritísimas, publicadas unas e inéditas otras, cuya enumeración ahorramos al paciente lector.

Hasta que en 1932, cuando don José María de la Fuente había ya cumplido los setenta y siete años, una hernia estrangulada hizo urgentísima la intervención quirúrgica, practicada en su propio domicilio. Desgraciadamente la operación no tuvo éxito y el buen sacerdote fallecía el día 21 de junio, cuando coincidía con el solsticio de verano y la naturaleza, jubilosa y estallante, ofrecía alegrías de recolección en la paz pueblerina de la villa.

Y allí, en la Diputación, está su herencia, donación espontánea de la familia a su provincia. Alguien quiso la magnífica colección para el Museo Nacional de Ciencias Naturales y hasta hubo ofertas extranjeras —de Italia, concretamente— de cierta importancia económica. Pero las vitrinas con las colecciones del «Cura de los bichos» están en la Diputación —¿cuántas veces las han cambiado de lugar, quizás con perjuicio para su ordenación con tanto trasiego y traslado?— y deben ser el fondo más preciado de ese posible Museo Científico y Artístico que la provincia de Ciudad Real demanda con tanta necesidad como urgencia.

D. Francisco Herencia Mohino

EL ALCALDE: D. FRANCISCO HERENCIA MOHINO

Entre las múltiples facetas que abarca la vida entera de don Francisco Herencia Mohino, hemos preferido para el título de su «semblanza» biográfica ésta de la Alcaldía, quizás porque nuestro primer contacto con él fue precisamente cuando era Alcalde de Ciudad Real y nos llamó a su despacho. Éramos nosotros unos mozalbetes y habíamos organizado un partido de futbol entre el «Atletic Manchego» (Espinós, Luis Martínez, Amadeo Mayor, Lasanta, Richard...) y el club «Once Negros» (Pepe Luis Costa, Angel Beberide, Goyo, Grego, los Pérez...) para el día 6 de enero, festividad de los Reyes Magos. Fuimos inmediatamente —¡nos llamaba el Alcalde!— y don Francisco nos dijo:

—Escuchad: precisamente el día de Reyes por la tarde ha organizado el Ayuntamiento una cabalgata. Si celebrais el partido a la misma hora, se deslucirán ambas cosas. ¿No podríais aplazarlo o jugarlo por la mañana?

Ni se discutió siquiera. Lo jugamos a las once de la mañana. Y, por cierto, con una niebla tan espesa que apenas se veía el balón a tres metros de distancia. Pero la cabalgata de Reyes era antes que aquel futbol de aficionados y al Alcalde don Francisco Herencia, que tánto nos había ayudado para crear el llamado excesivamente «Estadio Santa María» (donde ahora está el Grupo Escolar «Carlos Eraña»), no se le podía negar la menor insinuación.

Biblioteca Virtual de Castilla-La Mancha. Boletín de Información Municipal. #32, 1/3/1970.

de Wald

tv con pantalla rectangular 20 y 24

audovisión panorámica

auto-radio

24 modalidades

UN MODELO PARA CADA COCHE

Delegación Servicio Técnico:

General Rey, 16 CIUDAD REAL Tel. 21 38 47

Biblioteca Virtual de Castilla-La Mancha. Boletín de Información Municipal. #32, 1/3/1970.

Como Alcalde, en aquellos años felices de 1924 y 1925, la actuación del Sr. Herencia es todavía gratamente recordada: una Feria inolvidable, con reina y damas de raigambre popular, mejoras en el Parque con las pérgolas y la fuente talaverana y una loable administración, siempre en lucha con la inveterada penuria económica del Municipio.

Pero dejando aparte lo de la alcaldía, enumeremos otras de esas múltiples facetas a que nos referíamos al principio: oficial de telégrafos, propagandista católico, historiador local, periodista y escritor más que estimable, abogado, propulsor de la Semana Santa, Director de una entidad bancaria... todo esto hizo y todo lo hizo bien don Francisco Herencia. Y luego, en el aspecto sencillamente humano, fue esposo modelo, hijo entrañable, padre consciente, hermano ejemplar, compañero leal, amigo fiel, manchego fervoroso y ciudarrealeño apasionado. Y, además, con gracejo, con simpatía, con salero, con humorismo sano y castizo, tan al uso de nuestra tierra.

Nacido en Ciudad Real el 4 de septiembre de 1892, en un hogar asaz modesto y sencillo, su paulatino encumbramiento sería fruto de un trabajo constante. La primera manifestación de su vocación literaria fue en 1906, con catorce años apenas y estudiantillo de los primeros cursos de bachillerato; presentóse al certamen literario organizado con motivo de la Feria y en el tema «Influencia de los hijos de La Mancha en el descubrimiento de América» obtuvo el premio del jurado. Ya bachiller y Maestro elemental, hacia 1910 ingresó como reportero en la plantilla del diario «El Pueblo Manchego» y como redactor en la revista ilustrada «Vida Manchega». En uno y otra firmaba sus trabajos con un original seudónimo, mixtura poético-mitológica, «El Pájaro de Lesbia», que se hizo popular por entonces. Esta faceta periodística de don Francisco Herencia se enlazará luego con la de escritor e historiador local, para dejarnos frutos estimabilísimos, como aquel «Recital de estampas de la vida en Ciudad Real» y «Presentación de un juglar imaginario que vivió en Ciudad Real su juglaría», charlas literarias pronunciadas el año 1940 en el Teatro Cervantes con ocasión de los actos organizados para celebrar la entrada de la nueva imagen de la Virgen del Prado.

Pero nos adelantamos demasiado y hemos de volver atrás en nuestra «semblanza»: había que ayudar a la familia, había que ganar pronto un sueldo fijo, pues aquello del periodismo provinciano era más afición que ingreso positivo. Hizo inmediatamente unas oposiciones al cuerpo de Telégrafos y las ganó al primer golpe el año 1911, con número suficiente para venir destinado a «su» Ciudad Real. Mas el 7 de enero de 1913, Paco Herencia sufriría un rudo dolor: el fallecimiento de su buen padre. Y ello le convertía, con poco más de veinte años, en un respetable cabeza de familia, con madre y cuatro hermanos menores, que necesitaban vivir con decoro y labrarse un porvenir.

Seis mil reales al año ganaba por entonces un oficial de telégrafos. Había que ganar más haciendo horas extraordinarias. ¡Qué dura es la vida! ¡Cuánto sacrificio cuesta el subir! Pero para el hombre firme, creyente, confiado en los designios de la Providencia, ecuánime, sensato, constante y voluntarioso, los obstáculos son estímulos y las dificultades nuevos ánimos para mayores impulsos. ¡Hay que subir! ¡Y se sube! Don Francisco Herencia se licencia en Derecho en la Universidad Central, para triunfar rápidamente y abrir bufete como abogado. Sus repetidos y contínuos éxitos como letrado le permiten pedir la excedencia en Telégrafos. Por entonces es también nombrado director de «El Pueblo Manchego» y contrae nupcias en 1919 con la señorita Julia Olivas Lorente, de muy distinguida familia ciudarrealeña.

Vienen después, como premio áureo, los años más felices de don Francisco Herencia: tres hijas y un hijo son el fruto de su venturoso matrirnonio. El Consejo de Administración del Banco Español de Crédito le confió la dirección de su nueva sucursal, que ejercería con probidad y competencia poco comunes durante casi un cuarto de siglo. Y la Alcaldía, ya resumida, con su poquito de política y todo, aunque esto no sería el «fuerte» de don Francisco Herencia. En cambio, su gran amor por la Semana Santa ciudarrealeña le llevó a crear la nueva cofradía de la «Coronación de Jesús», costeando a sus expensas el «paso» que encargó al imaginero catalán Felipe Coscolla, quien realizó una obra muy discutida, pero alejada desde luego de ñoñeces sensibleras y motivos barrocos. El mismo Herencia diseñó las túnicas de los nazarenos, dibujó las alegorías de los estandartes y trazó las líneas generales de la organización de la Hermandad, impregnada de una espiritualidad sana y una interpretación moderna de la historia local, para vincularla a un gremio tan importante en la vida ciudarrealeña como es el de los ferroviarios. El obispo-mártir, Dr. Estenaga, bendeciría el nuevo «paso», pronunciando con tal motivo en la parroquia de San Pedro uno de sus más bellos y elocuentes discursos.

Luego vendría... ¡lo que vino! Las esculturas de Coscolla, que ahora irían tan bien con las modernas de García Donaire en el «paso» del Resucitado, fueron destruídas por los iconoclastas del siglo XX. Así se acabaron ¡ay! las discusiones sobre si la obra del imaginero catalán inspiraba o no devoción y respeto.

Y el declive, prematuramente acentuado por enfermedades y desgracias familiares y padecimientos propios. Don Francisco Herencia nos dejó un día triste de otoño (el 24 de noviembre) de 1947. Tenía solamente cincuenta y cinco años.

El quería mucho, muchísimo a Ciudad Real.

Ciudad Real, creemos nosotros, todavía no ha correspondido como debe a la memoria de aquel hijo amante y amado.

¡Pero aún no es tarde!

F. P. F.

Biblioteca Virtual de Castilla-La Mancha. Boletín de Información Municipal. #32, 1/3/1970.

Almacén de hierros

MARTIN SAENZ DEL RIO

Especialidad en cortes de hierros y aceros de todas las medidas

Saluda a su distinguida clientela, ofreciéndoles sus nuevas instalaciones en

Paseo Carlos Eraña, 25 CIUDAD REAL Tel. 212534

Biblioteca Virtual de Castilla-La Mancha. Boletín de Información Municipal. #32, 1/3/1970.

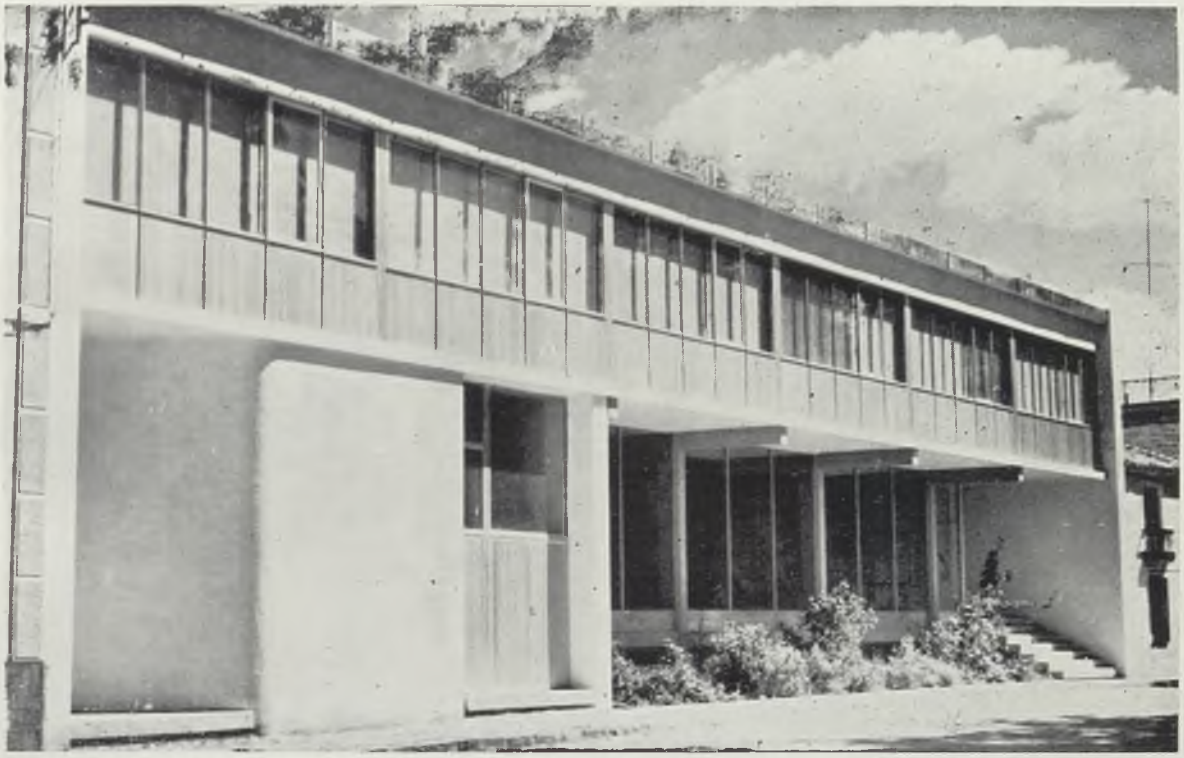

Fachada de la Casa de Cultura donde se halla instalado el Archivo Histórico Provincial

ARCHIVO HISTORICO PROVINCIAL DE CIUDAD REAL

El Archivo Histórico de Ciudad Real se creó en cumplimiento del Decreto del Ministerio de Justicia de 12 de noviembre de 1931.

Se constituyó un Patronato o Junta, que tuvo como misión principal solucionar el problema de buscar un local adecuado para albergar los fondos que se recogieran de los distintos distritos notariales. En esta labor intervino eficazmente don Francisco Tolsada Picazo, Archivero y Bibliotecario.

A partir del año 1935, los protocolos del dis-

Biblioteca Virtual de Castilla-La Mancha. Boletín de Información Municipal. #32, 1/3/1970.

PONGA UN

VANGUARD

EN SU VIDA

RADIO **T.V.** **HI. FI.**

VANGUARD Ibérica

CAUHÉ INDUSTRIAL, S. A.

Delegación en CIUDAD REAL

Paseo Cisneros, 36 **Teléfono 21 35 40**

Biblioteca Virtual de Castilla-La Mancha. Boletín de Información Municipal. #32, 1/3/1970.

trito de Ciudad Real se custodiaron en una sala de la Audiencia. Al principio ocupaban una planta baja, muy húmeda, que no benefició nada a la documentación allí existente.

En abril de 1949 fueron trasladados a la planta alta del mismo edificio que reunía mejores condiciones de instalación, luz y ventilación.

CASA DE CULTURA

Construído en 1961 el nuevo edificio de Casa de Cultura, que alberga los Servicios Bibliotecarios y de Archivos, el Archivo Histórico ocupa una amplia nave, semi-sótano, de 17'60 metros, dividida en cuatro secciones, separadas por tabiques que dejan un pasillo lateral a todo lo largo de la sala.

Muy bien iluminada por luz natural, una larga vidriera corre paralela al pasillo a que hemos hecho referencia.

Las estanterías son metálicas, movibles; sencillas, las que van adosadas a la pared; y dobles, las que ocupan las calles centrales, con un total de 513'14 m.

En la sala de Lectura de la Biblioteca, capaz para 110 plazas, hay reservadas una serie de mesas bipersonales para los investigadores, como puede apreciarse en las fotografías que acompañan estas breves notas.

El volumen de la documentación actual es de 2.939 legajos.

Están redactados los índices cronológicos, geográfico y de escribanos.

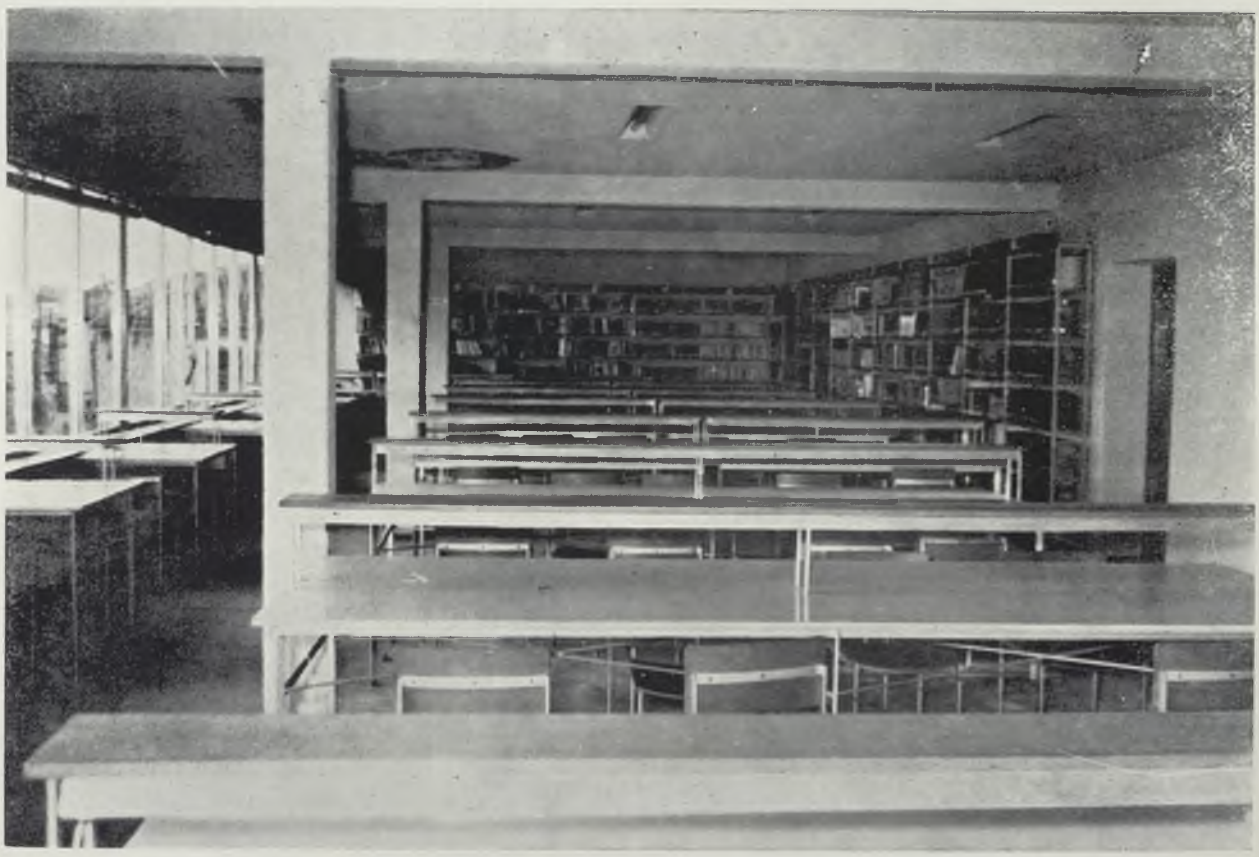

Sala de lectura de la biblioteca , con mesas bipersonales para investigadores

Biblioteca Virtual de Castilla-La Mancha. Boletín de Información Municipal. #32, 1/3/1970.

Caja de Ahorros de Ronda

Zona de actuación: Málaga, Jaén, Cádiz, Melilla, Madrid y en Ciudad Real:

Abenójar
Agudo
Albaladejo
Alcázar de San Juan
Alcolea de Calatrava
Alcubillas
Aldea del Rey
Alhambra
Almadén
Almagro
Almodóvar del Campo
Almuradiel
Argamasilla de Alba
Argamasilla de Calatrava
Ballesteros de Calatrava
Bolaños de Calatrava
Brazatortas
Cabezarrubias del Puerto
Calzada de Calatrava
Campo de Criptana
Carrión de Calatrava
Carrizosa
Castellar de Santiago
Ciudad Real número 1
Ciudad Real número 2
Corral de Calatrava
Cózar
Chillón
Fuencaliente
Granátula de Calatrava
Herencia
Hinojosas de Calatrava
Horcajo de los Montes
Las Labores
Malagón
Manzanares
Membrilla
Mestanza
Miguelturra
Montiel
Moral de Calatrava
Pedro Muñoz
Piedrabuena
Porzuna
Pozuelo de Calatrava
Puerto Lápice
Puertollano
Retuerta del Bullaque
San Carlos del Valle
San Lorenzo de Calatrava
Santa Cruz de Mudela
Socuéllamos
Solana del Pino
Terrinches
Tomelloso
Torralba de Calatrava
Torre de Juan Abad
Torrenueva
Valdepeñas
Valenzuela de Calatrava
Villahermosa
Villamanrique
Villamayor de Calatrava
Villanueva de la Fuente
Villanueva de los Infantes
Villanueva de San Carlos
Villarta de San Juan
Villarrubia de los Ojos
Viso del Marqués

En Ciudad Real: Jefatura Relaciones Públicas y Sucursal núm. 2: Obispo Estenaga, 7.

Sucursal núm. 1, Avenida de los Mártires 13.

GARANTIA DEL AHORRO

Biblioteca Virtual de Castilla-La Mancha. Boletín de Información Municipal. #32, 1/3/1970.

Nave semisótano del Archivo Histórico Provincial

PRINCIPALES FONDOS QUE CONTIENE

1) Distrito Notarial de Ciudad Real

Fechas límites: 1559-1861. Legajos: 634

LOCALIDADES:

Ciudad Real
Carrión de Calatrava
Ballesteros de Calatrava
Miguelturra
Torralba de Calatrava

2) Distrito Notarial de Daimiel

Fechas límites: 1597-1868. Legajos: 138

LOCALIDADES:

Daimiel
Arenas de San Juan
Fuente el Fresno
Villarrubia de los Ojos

3) Distrito Notarial de Villanueva de los Infantes

Fechas límites: 1637-1859. Legajos: 112

LOCALIDADES:

Villanueva de los Infantes
Cózar
Montiel
Terrinches
Almedina

4) Distrito Notarial de Almodóvar del Campo

Fechas límites: 1618-1861. Legajos: 170

LOCALIDADES:

Almodóvar del Campo
Abenójar
Aldea del Rey
Argamasilla de Calatrava
Corral de Calatrava
Mestanza
Puertollano
Villamayor
Villanueva de San Carlos

5) Distrito Notarial de Manzanares

Fechas límites: 1668-1865. Legajos: 546

LOCALIDADES:

Manzanares
La Solana
Membrilla

6) Distrito Notarial de Alcázar de San Juan

Fechas límites: 1604-1861. Legajos: 291

LOCALIDADES:

Alcázar de San Juan
Campo de Criptana
Herencia
Pedro Muñoz
Socuéllamos
Tomelloso

7) Distrito Notarial de Almagro

Fechas límites: 1573-1862. Legajos: 818

LOCALIDADES:

Almagro
Bolaños
Calzada de Calatrava
Granátula
Pozuelo de Calatrava
Valenzuela de Calatrava

Biblioteca Virtual de Castilla-La Mancha. Boletín de Información Municipal. #32, 1/3/1970.

¿ CULTIVADORES DE ALFALFA !

Resuelvan ahora su problema de malas hierbas, prolongando asi la duración de su cultivo, con:

GRAMOXONE®

el herbicida no residual, para la escarda de la alfalfa

Solicite información a:

zeltia agraria, s. a.

CIUDAD REAL: C/. Alfonso X el Sabio, 4. Tel. 21 15 37.
MADRID: C/. Ferraz, 15. Tel. 241 99 01/02/03.

o a su proveedor habitual

Biblioteca Virtual de Castilla-La Mancha. Boletín de Información Municipal. #32, 1/3/1970.

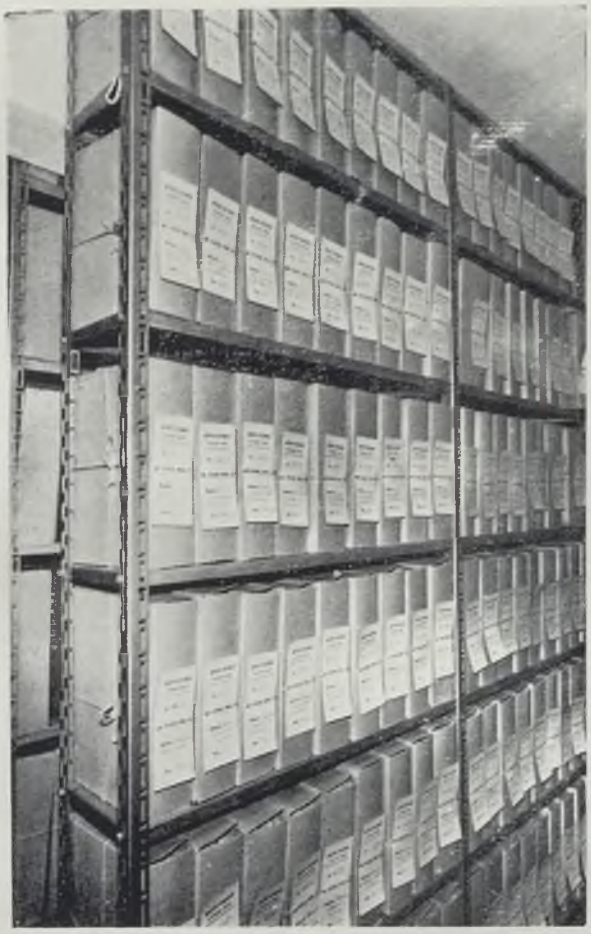

Aspecto parcial de los fondos del A. H. P.

8) Distrito Notarial de Valdepeñas

Fechas límites: 1665-1863. Legajos: 230

LOCALIDADES:

Valdepeñas
Viso del Marqués
Moral de Calatrava
Santa Cruz de Mudela
Torrenueva

— OTROS FONDOS: Libros de Contaduría de Hipotecas.

— CARTAS dirigidas al MARQUES DE SANTA CRUZ (Señor de Valdepeñas), desde Valdepeñas, por su administrador y otras personas.

— CARTA del guerrillero «CHALECO» despidiéndose de su esposa e hijo cuando le iban a ejecutar en Granada, año 1827. El número de fondos aumentará notablemente sí ingresa la Documentación de tipo histórico que se conserva en el Archivo de la Delegación de Hacienda de Ciudad Real, que comprende:

CATASTRO DEL MARQUES DE LA ENSENADA: Con un total de 329 legajos, que afectan a 98 pueblos, no solo de los que hoy forman la Provincia de Ciudad Real, sino que comprende pueblos de las Provincias de Toledo, Cuenca y Albacete, es decir, la antigua Provincia de La Mancha.

ORDEN MILITAR DE CALATRAVA, con un total de 170 Documentos; destacándose varias cedulas reales otorgadas por Felipe II.

ESCRITURAS DE CENSOS A FAVOR DE VARIAS FUNDACIONES

TITULOS DE PROPIEDAD DE CONVENTOS

COPIAS DE PRIVILEGIOS REALES

DOCUMENTACION RELATIVA A LA ADMINISTRACION DEL VALLE DE ALCUDIA

Libros que reflejan las luchas del siglo XIX. Como los titulados «Secuestro de los bienes del Infante D. Carlos en la Provincia de Ciudad Real» y «Secuestro de los bienes del Infante D. Sebastián».

Creo, no es preciso destacar por todo lo expuesto que el Archivo Histórico, instalado en la Casa de Cultura ofrecerá a los investigadores un Centro de interesantísima documentación, que, junto a las modernas instalaciones tanto para la conservación de documentos como por la comodidad que brinda al estudioso, estamos seguros que se convertirá muy pronto en uno de los centros mejor dotados para la investigación histórica.

Isabel PEREZ VALERA

Biblioteca Virtual de Castilla-La Mancha. Boletín de Información Municipal. #32, 1/3/1970.

POZUELO DE CALATRAVA

A. BOCHARAN

(Patente Nacional núm. 326254)

HORNOS MULTITUBULARES

SECADEROS DE CEREALES (Maiz, etc.)

Carretera Ciudad Real a Valdepeñas | Kilómetro 11
Teléfono 53

Biblioteca Virtual de Castilla-La Mancha. Boletín de Información Municipal. #32, 1/3/1970.

RINCON DE CAZA

Señores de los espacios

Remontarse junto al vuelo del halcón o del azor para deleitarse con el muy noble arte de la cetrería es tarea que resulta sumamente agradable a los ojos del cazador que, no en vano, reconoce en esta modalidad la más pura expresión de cuantas prácticas venatorias se han llevado a cabo.

Haciendo un poco de historia parece ser que el origen de la cetrería en España está íntimamente ligado a la invasión islámica si bien es obligado dejar constancia que fue durante la Edad Media cuando alcanzó su máxima difusión en virtud de la atención que a ella prestaron reyes y nobles del mundo entero.

De la importancia concedida a la cetrería nos da idea el que durante mucho tiempo el halcón fue considerado como signo heráldico a la vez que el más gallardo distintivo que una dama podía ostentar en su puño.

Hoy día la cetrería ha perdido aquella vigencia que la hizo prevalecer sobre las restantes formas cinegéticas y si todavía podemos hablar de ella bien podemos atribuirlo al esfuerzo de unos cuantos hombres que asentados en la base de una gran paciencia y afición, mantienen latente un fuego que amenazaba con su extinción.

Pero ¿qué es la cetrería? El Diccionario de la Lengua Española lo define como «el arte de criar, domesticar y enseñar halcones y otras aves de caza», y en un segundo apartado dice que «es la caza que con ellos se hacía».

Desde el propio Diccionario vemos ya el plano de privilegio en que se sitúa el halcón en relación con las restantes rapaces diurnas. El halcón es el rey de las alturas, el señor de los espacios abiertos, el ave de vuelo raudo que, a 400 kilómetros hora se abate sobre la pieza que huye.

Junto a él y ocupando una situación igualmente privilegiada está el azor. Su vuelo no es tan brillante como el del halcón, ni acaso sea tan espectacular en su ataque pero una cosa si es cierta y es que el azor le supera en ferocidad y capacidad de improvisación. Para él no hay obstáculo que se resista ni dificultad que no pueda superar.

Más no se crea que con estas dos rapaces se acaba el mundo de la cetrería. Ahí están para demostrarlo el cernícalo y el alcarabán, el águila y el milano, el esmerejón y el gavilán.

Sant Fehagund nos dice en una de sus obras cómo un gavilán mató en un día 63 aves y cómo también un esmerejón cobró 150 perdices a lo largo de un crudo invierno.

El período de preparación de un ave de presa requiere una serie inigualable de mimos y de atenciones, todo ello, en evitación de que pueda malograrse tan cuidadosa enseñanza.

Ya en el campo, nuestro pájaro se hace acompañar no sólo por un halconero, sino también por el perro de presa que al amparo de sus vientos obligue a saltar a la pieza ahora buscada.

Para esta solemnidad, el halcón luce su mejor capirote mientras del cuello pende un reluciente cascabel de plata.

Tras la muestra electrizante vuela asustada la paloma que anidaba en el zarzal. El halcón, libre de caperuza, agita sus ojos en pos de la pieza levantada y en un instante parte, veloz como el rayo, para ponerla al mortal recaudo de sus afiladas garras. Luego, el halconero feliz, agita una y otra vez su señuelo reclamando la presencia de la rapaz. Es entonces cuando se asiste al bello espectáculo del halcón girando una y otra vez sobre la cabeza del amo en un círculo que si, al principio es amplio acaba por ser un breve aletear en el guante del halconero.

A título de epílogo recojamos lo que nos dice el Dr. Rodríguez de la Fuente en su obra «Cetrería y aves de presa» editado por el Ministerio de Agricultura (Dirección General de Montes, Caza y Pesca Fluvial) en su serie cenegética: «La cetrería actual, sin dejar de ser un arte bellísimo, resulta más meritoria y difícil que en cualquier otra época. Los halconeros modernos, avezados en las dificultades, amantísimos de sus aves y conocedores de resortes psicológicos, constituyen una verdadera hermandad que conserva celosamente el espíritu del arte increíble que permitió al hombre aliarse con el ave de presa, hacer sus armas y tener por camaradas a las criaturas mejor dotadas y libres. Y no es empresa vana mantener vivo el sagrado calor en un mundo cada día más materialista y divorciado de la naturaleza».

Ricardo AYALA LOPEZ

Biblioteca Virtual de Castilla-La Mancha. Boletín de Información Municipal. #32, 1/3/1970.

A. I. S. A.

Servicios regulares de viajeros por carretera

Calle Inmaculada Concepción, 2 y 4 — *CIUDAD REAL* — *Teléfono 211342*

Servicio de Ciudad Real a	Salidas de Ciudad Real	Llegada a Ciudad Real
MADRID	10,00 16,30	13,00 21,30
TOLEDO	8,00	18,30
VALDEPEÑAS	7,00 13,00 19,00	10,00 17,00 20,30
ALCAZAR DE SAN JUAN	9,30 14,00	9,15 20,00
VILLARRUBIA DE LOS OJOS	19,10	9,00
FUENTE EL FRESNO	14,00 19,10	9,00 16,20
DAIMIEL	9,30 14,00 17,00 19,30	8,20 9,15 13,00 16,45 18,45
VILLARTA DE SAN JUAN	14,00	9,15
PUERTOLLANO	7,30 (lunes) 13,30 19,30	9,30 16,30 22,00 (sábados)
PIEDRABUENA	13,50 19,45	9,00 16,20
PORZUNA	13,50 19,15	9,00 16,20
ALMADEN	13,45	9,30
TORRENUEVA	14,15	9,30
MANZANARES	14,15	9,30
ABENOJAR	19,00	9,10
CORRAL DE CALATRAVA	13,45	16,10
ALMODOVAR DEL CAMPO	13,30 19,30	9,10 16,25
FUENCALIENTE	17,00	9,30

Biblioteca Virtual de Castilla-La Mancha. Boletín de Información Municipal. #32, 1/3/1970.

Información gráfica

de relativa importancia re...
... clave que justifica el progreso
... avance hay que mantenerlo. Es ... que superarlo. No
...ificación y su urbanización consiguiente, ni con un comercio prestigioso
...s espectáculos abundantes ... necesaria una industria que pueda compens...
...uestra ins... ...
artística ... Ciudad ... ...
...acada ... económico como culturales, que ... sus pue...
...más representativo Puertollano, Valdepeñas, Tomelloso, Alcázar, Manzana...
..., Almadén, Criptana, Infantes, Socuéllamos, Almagro, Almodóvar, P...
...na, Argamasilla, Calzada, Santa C... ...oz, Herencia. ¿a qu...
de estos aspectos ... la econom...
...us divisas. Pero en...
...s toros y cante flamenco...
D. Quijote y Sancho, la...
...uta del Quijote», ter...
...huir de la...

Biblioteca Virtual de Castilla-La Mancha. Boletín de Información Municipal. #32, 1/3/1970.

Biblioteca Virtual de Castilla-La Mancha. Boletín de Información Municipal. #32, 1/3/1970.

La vida de la CAPITAL en fotos

Reunión de la Permanente del Consejo Provincial del Movimiento

El Sr. Roger Amat, presidió una reunión de la Permanente del Consejo Provincial del Movimiento, durante la cual le fue ofrecida una placa conmemorativa de su primer año de gestión política en Ciudad Real, por el subjefe, señor Rodríguez Velasco, en nombre de dicha Corporación. Las fotos recogen un momento de la entrega de la mencionada placa y a los miembros de la Comisión durante las palabras pronunciadas por el gobernador civil.

Biblioteca Virtual de Castilla-La Mancha. Boletín de Información Municipal. #32, 1/3/1970.

MARMOLES Y GRANITOS, J. A.

Panteones :-: **Solados** **Escaleras** :-: **Chapados**

Talleres y Almacén:
RONDA DE GRANADA, 32
(Junto al Surtidor de Gasolina)

Oficinas:
Jacinto, 14. :-: :-: Tlf. 21-23 81
CIUDAD REAL

Bar IDEAL

CERVEZAS Y APERITIVOS
EXQUISITO CAFE EXPRES

General Aguilera, 16
Teléfono 21 - 30 - 00
CIUDAD REAL

Confitería y Pastelería

La Deliciosa

ANTONIO MORENO
(Sucesor de Antigua Casa Bermúdez)

ESPECIALIDAD EN DULCES FINOS
Gran Surtido en Turrones y Artículos de Navidad

María Cristina, 2 —:— Tlf. 21 30 82
CIUDAD REAL

Hostal - Residencia
LA PARRILLA

RESTAURANTE

CARRETERA DE PUERTOLLANO,
KILOMETRO, 2. TEL. 21 30 12
CIUDAD REAL

Biblioteca Virtual de Castilla-La Mancha. Boletín de Información Municipal. #32, 1/3/1970.

Despedida al Soldado

Se celebraron con gran brillantez, los actos de la tradicional despedida al soldado, después de haber cumplido el Servicio Militar en el Regimiento de Artillería, Información y Localización. Las fotos recogen dos momentos de los emotivos actos.

Exposición del Libro Infantil

Se celebró en la Casa de Cultura la Exposición del Libro Infantil y Juvenil, dentro de la Novena Semana Nacional del Libro Infantil, organizada por la Dirección General de Archivos y Bibliotecas. Acudieron las autoridades locales y provinciales.

Biblioteca Virtual de Castilla-La Mancha. Boletín de Información Municipal. #32, 1/3/1970.

LA PUERTA DEL SOL

ALFREDO MUÑOZ NUÑEZ

Sastrería militar y paisano, sección especial para la Guardia Civil

PAÑERIA - TEJIDOS - NOVEDADES
GENEROS DE PUNTO

Feria, 2 Tlf. 211350

CIUDAD REAL

Joyería

BENJAMIN

Feria, 5 Tlf. 21 10 09

CIUDAD REAL

Calzados Agudo

Carlos Vázquez, 1

Feria, 8

CIUDAD REAL

De Juan y Ayala

S. R. C.

MAQUINARIA AGRICOLA

AUTOMOVILES LAND ROVER Y PEUGEOT

Reyes Católicos, 7 Toledo, 19

Tlfs. 367 y 368 Tlf. 21 15 33

MANZANARES CIUDAD REAL

Biblioteca Virtual de Castilla-La Mancha. Boletín de Información Municipal. #32, 1/3/1970.

Entrega de créditos para adquisición de viviendas

En el Gobierno Civil, presidido por el señor Roger Amat, se celebró el acto de entrega de créditos para la adquisición de viviendas a mutualistas de Comercio, Ahorro y Piel. Asistieron los delegados provinciales de Trabajo y Mutualidades. En las fotos el gobernador civil haciendo entrega de uno de los créditos y el señor Gómez Arias pronunciando unas palabras.

Sastrería MADRID

JULIÁN RUIZ

Extenso surtido en géneros de alta calidad

Camisería y artículos de caballero

María Cristina, 6 CIUDAD REAL Teléfono 21 23 16

Castillos Hotel

* Gran Confort *
* Restaurante *
* Salón de Té *
* Banquetes *
* Homenajes *
* Bodas *

Salones totalmente
CLIMATIZADOS

* Bailes días festivos *

CELEBRE SUS FIESTAS EN
NUESTROS MAGNIFICOS SALONES

—o—

DIRECCION: EDUARDO

Tel. 2136 40, 41 y 42 Ciudad Real

MESON MANCHEGO

José Calle Bellón

Especialidad en Patatas al ajillo

y Chuletas al Mesón

Rosa, n.º 6 *Telf. 21 30 61*

CIUDAD REAL

Armería El Pilar

Eladio Medina Galindo

Artículos para caza, pesca,
deportes, campins y cohetes

Reparaciones de armas

Teléfonos 21 19 26 y 21 21 75 (partic.)

Plaza del Generalísimo, 47

CIUDAD REAL

TALLERES MECANICOS

"CAMER"

TALLER OFICIAL

BARREIROS DIESEL

CAMARGO Y MERINO

* Hanomag Barreiros *
* Servicio Oficial C.A.V. *
* Mecánica de precisión *
* Reparación de automóviles en general *

Rda. de Granada, 12 Tlf. 21-23-23

CIUDAD REAL

Biblioteca Virtual de Castilla-La Mancha. Boletín de Información Municipal. #32, 1/3/1970.

Exposición de óleos de Butini

Con gran éxito, se celebró en la Casa de Cultura, una exposición de óleos del pintor ciudarrealeño Teófilo Celestino Butini. Al acto de la inauguración asistieron las autoridades provinciales y locales. En las fotos, el Sr. Butini con las autoridades y un detalle de la exposición.

Cross con 1.200 futuros atletas

En Ciudad Real se celebró un impresionante cross, organizado por Juventudes y la Federación de Atletismo, en la que tomaron parte más de 1.200 atletas de las diversas categorías, tanto masculinos como femeninos. En la foto, vemos a los infantiles en plena carrera.

Biblioteca Virtual de Castilla-La Mancha. Boletín de Información Municipal. #32, 1/3/1970.

ALBA OLIVER

Agencia oficial para Ciudad Real y provincia de las máquinas de escribir, sumar y calcular

Olympia

Saluda a su distinguida clientela, ofreciéndoles al mismo tiempo, sus nuevas instalaciones y taller de reparaciones en Bernardo Mulleras, 5. Teléfono 21-22-85 -:- CIUDAD REAL

MERCERIA - PAQUETERIA

Jesús
Baptista
Muñoz

Postas, 4
CIUDAD REAL

¿ESTIMA SU RELOJ?
SI BUSCA UN BUEN TALLER

RELOJERIA
Rodríguez

Avda. Mártires, 21 - Teléfono 21 28 85
CIUDAD REAL

ALMACENES
JARLINS

PAQUETERIA
MERCERIA
y JUGUETES
VENTAS MAYOR Y DETALL

Alfonso X el Sabio, 18 :-: Tlf. 21-16-54
CIUDAD REAL

Biblioteca Virtual de Castilla-La Mancha. Boletín de Información Municipal. #32, 1/3/1970.

Carlos María San Martín

director del Diario Lanza

Por el Consejo de la Fundación «Diario Lanza», ha sido nombrado director de dicho periódico, don Carlos María San Martín y López, subdirector del mismo desde su fundación y director en funciones desde el fallecimiento del primer director y fundador don José Gutiérrez Ortega.

Carlos María San Martín nació en Madrid el 7 de septiembre de 1920. Cuenta, pues, 49 años de edad. Estudió Humanidades en la Universidad Pontificia de Comillas (Santander) y cursó la carrera de Derecho en las Facultades de las Universidades de Barcelona y Madrid, acabando su Licenciatura a los 21 años. Pertenece a la primera promoción de la Escuela Oficial de Periodismo, en la que obtuvo el título con el número 2, en marzo de 1943. Recién salido de la Escuela, y sin haber cumplido los 23 años, vino a Ciudad Real a la fundación del «Diario Lanza», en el que, desde entonces, ha desempeñado el cargo de subdirector. Durante algún tiempo ejerció la Abogacía y pertenece al Muy Ilustre Colegio de Abogados de Ciudad Real. A lo largo de su carrera periodística, con absoluta dedicación a ella, por vocación y tradición familiar (su tío, el ilustre periodista Aureliano López Becerra «Desperdicios», fue durante más de cuarenta años director de «La Gaceta del Norte» de Bilbao), ha obtenido numerosos premios y distinciones en concursos de caracter nacional y provincial. Durante más de veinte años lleva colaborando asiduamente en Radio Ciudad Real. Y es corresponsal y colaborador de varios periódicos nacionales.

Ex-combatiente voluntario en la Cruzada de Liberación en el Ejército Nacional, está en posesión de diversas condecoraciones y es Teniente Honorario del Ejército. Durante su larga estancia en Ciudad Real (más de la mitad de su vida), ha desempeñado marginalmente algunos cargos, por disciplina y afán de servicio al Movimiento Nacional, como jefe de la Obra de Educación y Descanso, jefe del Servicio de Formación Política del Frente de Juventudes, delegado provincial del Frente de Juventudes, delegado provincial de Prensa, Propaganda y Radio del Movimiento, consejero provincial del Movimiento y concejal, por el tercio de entidades, durante seis años en el excelentísimo Ayuntamiento de la capital. Durante muchos años, a raíz de su creación, fue vicepresidente de la junta provincial de Educación Física y Deportes, en la que sigue como vocal. Tiene una de los premios de Prensa de la Delegación Nacional de Deportes. Y está en posesión de la Medalla de Oro de la Constancia de Juventudes. En la actualidad, y por elección, es vicepresidente del Sindicato de Prensa, Radio, Televisión y Publicidad, del que fue presidente también por elección. Es vicepresidente de la Asociación de la Prensa de Ciudad Real. Durante varios años, ha sido presidente de la Asociación Católica de Padres de Familia del Colegio de Ntra. Señora del Prado.

Biblioteca Virtual de Castilla-La Mancha. Boletín de Información Municipal. #32, 1/3/1970.

Diego Donoso Bastante

Tapicería en general

TRESILLOS DE ENCARGO CON GARANTIA

FUNDAS PARA COCHES

Saluda a su clientela y al mismo tiempo les ofrece sus nuevos locales en

Guadiana, 34 — Teléfono 21 25 43

CIUDAD REAL

ABONOS MEDEM, S. A.

O'Donnell, 7. Apartado 995. Madrid (9)

Insecticidas agrícolas y domésticos

Herbicidas selectivos

Productos arsenicales - Nicotinados DDT Lindane - HCH - Thiodan, etc. - Criptogamicidas a base de cobre - Zinez-azufre, etcétera

Productos varios especiales contra toda clase de plagas agrícolas, maquinaria para pulverizar y espolvorear.

Distribuidor exclusivo de los productos ENDOSAN, ELOSAL, GEBUTOX y NATA para España, fabricados por Farbwerke HOECHST AG. ALEMANIA

Abonos compuestos en polvo y granulados - Abonos complejos nacionales y de importación

Información gratuíta sobre la fertilización racional de campos y cultivos y sobre las plagas del campo.

AGENCIA EN CIUDAD REAL

Alfonso X el Sabio, 35. Apartado, 49

Tlf. 21-11-50

Santos Fernández de Marcos

TALLER DE REPARACIONES

PINTURAS AUTOMOVILES

SINTETICA Y DUCO

Ofrecen sus nuevos talleres en

Ronda del Carmen, 3 -:- Teléfono 21 27 51

CIUDAD REAL

Casa

TRUJILLO

Ciudad Real

SANEAMIENTO ROCA - GAS BUTANO - VIDRIO PLANO

COCINAS - MARCOS Y MOLDURAS

Exposición: AVDA. DEL REY SANTO, 2

Despacho y Oficinas:

ALFONSO X EL SABIO, 22

Teléfonos: 21 12 03 :-: 21 35 08 :-: 21 13 21

Biblioteca Virtual de Castilla-La Mancha. Boletín de Información Municipal. #32, 1/3/1970.

El Belén del Ayuntamiento

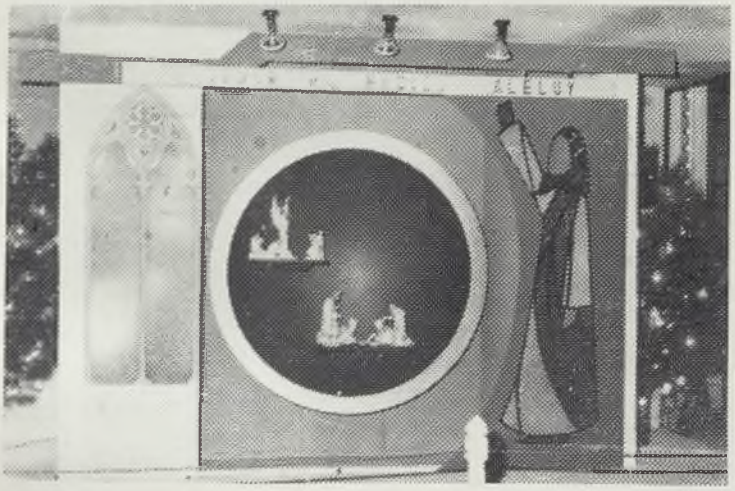

Con motivo de las pasadas fiestas de Navidad, y como ya es tradicional, el Ayuntamiento de nuestra capital instaló un Belén en la terraza de entrada a las Casas Consistoriales, realizado bajo la experta dirección de sus servicios técnicos. En las fotos, una vista del Belén y dos de los coros que participaron el día de la inauguración, cantando villancicos.

Biblioteca Virtual de Castilla-La Mancha. Boletín de Información Municipal. #32, 1/3/1970.

ALMACEN DE CARBONES

Ruiz del Hoyo

OFICINA, VENTA Y DEPOSITO:

Ruiz Morote, 5 Teléfono 212712

CIUDAD REAL

GESTORIA ADMINISTRATIVA

Muñoz Martínez

Auto-Escuela de conductores

MUÑOZ MARTINEZ

Delegación de Assicurazioni Generali

Compañía de Seguros

Avenida del Imperio, 5

CIUDAD REAL Tls. 212579 y 213722

Las Lagunas

CAFETERIA

ESPECIALIDAD

Y GRAN SURTIDO EN

TAPAS DE COCINA

Plaza del Generalísimo, 5 y 6. Tlf. 21-30-97

CIUDAD REAL

ALMACENES

Emilio DE LOS REYES

Tejidos - Pañería - Géneros de punto

Altas fantasías en artículos para regalo

Grandes novedades confección

Toledo, 1 Teléfono 21 14 40

CIUDAD REAL

Biblioteca Virtual de Castilla-La Mancha. Boletín de Información Municipal. #32, 1/3/1970.

Marta Santa-Olalla en el Círculo Medina

En el Círculo Cultural Medina tuvo lugar, la «Tarde Navideña 1969», con la que la Dirección del Círculo obsequia a sus afiliadas y familiares todos los años.

El salón se hallaba bellamente ornamentado con motivos navideños. En primer lugar, y patrocinado por Cultura Popular y Espectáculo del Ministerio de Información y Turismo, se celebró una charla-concierto a cargo de la notable cantante Marta Santaolalla, acompañada por el pianista José Luis Hernández.

Fue muy interesante el programa, no sólo porque, como se anunciaba, era un recorrido musical religioso y navideño por España, desde el siglo XV al XIX, sino porque Marta Santaolalla nos dió unas pinceladas de erudición, sobre lo que iba a cantar, realmente interesantes. Marta Santaolalla, aparte una estupenda voz, magnífica escuela y exquisito gusto, ha sido la que ha exhumado muchos de los villancicos en abadías, archivos, etc. Por tanto, un mérito extraordinario. Muchas de las obras interpretadas lo eran, en Ciudad Real, por primera vez.

El programa fue muy completo. En la primera parte, dos villancicos de Juan del Enzina, uno de Cárceres, otro de Juan Pablo Pujol y varios anónimos. Villancicos de Castilla, Valencia y Cataluña. En la segunda parte, villancicos de Andreu, del padre Soler, Juncá y Andreví. El último fue la sorpresa, ya que el pianista José Luis Hernández acompañó, también con la voz, a Marta Santaolalla.

Como propina, nos obsequiaron con «Recordad a mi niño» de Lope de Vega.

Todos los elogios que hiciésemos de la velada serían cortos, porque Marta Santaolalla se los merece todos. Ha venido muchas veces por Ciudad Real, pero nunca nos cansamos de escucharla.

A continuación, el Círculo Medina obsequió, a sus invitados, con un vino de honor. Una grata velada, como siempre.

Biblioteca Virtual de Castilla-La Mancha. Boletín de Información Municipal. #32, 1/3/1970.

Almacenes de muebles

Por construcción de nuevo edificio comercial, las ventas se realizan en
GENERAL AGUILERA, 4

"LAS ONCE PUERTAS"

Teléfono 21 11 48
Oficinas id. 21 11 29

Vda. de Marino Fernández Bravo

Almacén de hierros y ferretería

Mayor y detall - Tuberías hierro y plomo
Concesionario: Saneamiento ROCA
Calatrava, 2 Telefono 21 13 10
CIUDAD REAL

Biblioteca Virtual de Castilla-La Mancha. Boletín de Información Municipal. #32, 1/3/1970.

Cecilio López Pastor, director de la Hoja del Lunes

Por la Asociación de la Prensa de Ciudad Real, ha sido nombrado director de la «Hoja del Lunes», D. Cecilio López Pastor.

DATOS BIOGRAFICOS DEL

NUEVO DIRECTOR

El nuevo director de «Hoja del Lunes» se inició en las tareas de Prensa en septiembre de 1932, al ingresar en la Redacción de «El Pueblo Manchego», que simultaneó con los esudios de Derecho en las Universidades de Madrid y Salamanca. Al producirse el Alzamiento Nacional era ya redactor-jefe de dicho periódico. Liberada Ciudad Real, al no autorizarse la salida de un diario, continuó como corresponsal de agencias hasta que «El Alcázar» de Madrid estableció en Ciudad Real una delegación.

Al fundarse «Lanza» ocupó el cargo de redactor-jefe, que continúa ejerciendo en la actualidad. Es también corresponsal de la Agencia «Efe» desde su fundación y de Radio Nacional de España en la provincia. Ha asistido a varios Cursos de Periodismo de la Universidad Internacional «Menéndez y Pelayo» de Santander.

En otro orden de cosas, el Sr. López Pastor ha logrado una personalidad destacada. Fue uno de los fundadores de la Federación de Estudiantes Católicos de Ciudad Real en diciembre de 1931, ocupando diversos cargos en otras asociaciones de apostolado. Al producirse la liberación, aún, los Servicios de Prensa en Burgos, fue nombrado jefe provincial de Prensa del Estado y posteriormente delegado provincial de Prensa y Propaganda de F.E.T. y de las J.O.N.S. Ha sido dieciocho años presidente de la Asociación de Antiguos Alumnos Marianistas, construyéndose durante su mandato un grupo de escuelas gratuítas. En 1952 fue elegido diputado provincial, ocupando durante tres años la vicepresidencia de la Diputación; ha sido también, por elección, consejero provincial del Movimiento, y desde 1962 hasta la fecha forma parte del Ayuntamiento de la capital por el tercio de Entidades. Es jefe provincial del Sindicato de Papel y Artes Gráficas.

El Sr. López Pastor, que cuenta en la actualidad 54 años, es también técnico titulado de Radiodifusión, siendo habitual colaborador de Radio Ciudad Real.

Biblioteca Virtual de Castilla-La Mancha. Boletín de Información Municipal. #32, 1/3/1970.

FUNERARIA Nuestra Señora del Prado

Audiencia, 4 Teléfonos 211415 - 213120 CIUDAD REAL

En caso de infortunio disponen de nuestros inmejorables servicios, todos los días y horas, para donde los precisen

Instalaciones eléctricas MAROTO Electrodomésticos

RESUELVA, RAPIDAMENTE SUS NECESIDADES ELECTRICAS LLAMANDO POR TELEFONO O SOLICITANDO PRESUPUESTO QUE LE SERA FACILITADO SIN COMPROMISO ALGUNO

INSTALACIONES ELECTRICAS EN GENERAL

LUMINOSOS DE NEON

ELECTRIFICACIONES DE FINCAS EN ALTA Y BAJA TENSION

TELEVISORES Y FRIGORIFICOS INVICTA

RADIADORES CALOR NEGRO

Oficina Comercial: Alfonso X el Sabio, 17 :-: **CIUDAD REAL** :-: Tlf. 21 39 21

Biblioteca Virtual de Castilla-La Mancha. Boletín de Información Municipal. #32, 1/3/1970.

Don Dulce Ramírez Morales, presidente de la Asociación de la Prensa

El pasado día 23, se reunió la Asociación de la Prensa de Ciudad Real, con el fin de proceder a la elección de presidente, por fallecimiento de don José Gutiérrez Ortega, y, al propio tiempo, a la renovación reglamentaria de la junta directiva. Antes de entrar en el orden del día, se acordó constase en acta el sentimiento de la Asociación por el fallecimiento de su presidente y director fundador del diario «Lanza» y de la «Hoja del Lunes», don José Gutiérrez Ortega. También se acordó constase en acta la felicitación a D. Carlos María San Martín por haber sido designado director del diario «Lanza». Después de la elección, la junta directiva quedó compuesta de la siguiente forma: Presidente, don Dulce Ramírez Morales; vicepresidente, D. Carlos María San Martín; secretario, don Cecilio López Pastor, y tesorero, don Vicente Castillo Serrano. Asimismo se procedió a la designación de director de «Hoja del Lunes», que recayó en don Cecilio López Pastor.

D. DULCE RAMIREZ MORALES

D. Dulce-Néstor Ramírez Morales, elegido presidente de la Asociación de la Prensa, desempeñaba hasta ahora la secretaría de la misma. Pertenece al cuadro de Redacción de «Lanza» y «Hoja del Lunes», desde su fundación, y colabora en varios periódicos y revistas nacionales. Es titulado en Periodismo de la primera promoción de profesionales de la Escuela Oficial de Barcelona, donde salió con uno de los primeros puestos, diplomado en los cursos de Periodismo y Humanidades de la Universidad Internacional «Menéndez y Pelayo», y en Altos Estudios de Información, en la especialidad de Radio y Televisión, estando igualmente titulado como Técnico de Radiodifusión. Es miembro de número del Instituto de Estudios Manchegos del Consejo Superior de Investigaciones Científicas (Sección de Letras) y ha ocupado diversos cargos provinciales y locales.

Está en posesión de varios premios nacionales y provinciales de Prensa y narración, habiéndosele concedido diversas condecoraciones civiles y militares.

Biblioteca Virtual de Castilla-La Mancha. Boletín de Información Municipal. #32, 1/3/1970.

NOVEDADES

LOS JOVENES

Le ofrece su nuevo establecimiento lleno de novedades y últimas creaciones de la moda joven

Ramón y Cajal, 1-1.º :-: Tlf. 21 40 52
CIUDAD REAL

Enrique Morales Ayala

CONCESIONARIO OFICIAL DE PHILIPS

Carlos Vázquez, 6 CIUDAD REAL Teléfono 21 24 55

Biblioteca Virtual de Castilla-La Mancha. Boletín de Información Municipal. #32, 1/3/1970.

Exposición García Donaire-Prodan Degrassi

En la Escuela de Artes y Oficios se celebró una exposición de pinturas del matrimonio Joaquín García Donaire y Gianna Prodan Degrassi. La exposición fue muy visitada y constituyó un franco éxito. En las fotos, el matrimonio García Donaire y un aspecto de la muestra.

Tejidos y Confecciones CAPRI

ALTA CONFECCION, LINEA Y ESTILO EN ABRIGOS, GABARDINAS, ARTICULOS DE PUNTO Y TODA CLASE DE PRENDAS JUVENILES

VESTIDOS PARA NOVIAS "MARIAGE DE PARIS"

Plaza Cervantes, 5 (frente al Gobierno Civil) Teléfono 21 33 03 CIUDAD REAL

Biblioteca Virtual de Castilla-La Mancha. Boletín de Información Municipal. #32, 1/3/1970.

HISPANO OLIVETTI

MAQUINAS DE ESCRIBIR

CALCULADORAS

SUMADORAS MANUALES Y ELECTRICAS

MANUEL ESCOBEDO SALA

Concesionario

MULTICOPISTAS

FOTOCOPIADORAS

ABONOS DE LIMPIEZA

Taller de reparaciones: Plaza del Generalísimo, 23. Telf. 21 24 37

CIUDAD REAL

Casa Enrique Pérez

IMPRENTA

MODELACIONES

OBJETOS DE ESCRITORIO

Y PAPELERIA

Caballeros, 6 CIUDAD REAL **Tlf. 21-20-20**

Aquilino Ruiz Muñoz

GESTOR ADMINISTRATIVO

Subdirector de la Compañía

D'ASSURANCES GENERALES

Ramón y Cajal, 8 - Telf. 21 11 38

CIUDAD REAL

Biblioteca Virtual de Castilla-La Mancha. Boletín de Información Municipal. #32, 1/3/1970.

Créditos laborales

En el salón principal del Gobierno Civil, bajo la presidencia del gobernador y jefe provincial, señor Roger Amat, y con asistencia de los delegados de Trabajo y de Mutualidades Laborales, señores Gómez Arias y Calatrava Carranza, así como de los presidentes de Mutualidades y de las Secciones Sociales, se celebró un sencillo acto en el que se hizo entrega de ciento veintiocho créditos laborales a otros tantos beneficiarios de la provincia.

En primer lugar, pronunció unas palabras el delegado provincial de Trabajo, en las que se refirió al quehacer y continuado avance de las Mutualidades y de los beneficios que proporcionaba a sus afiliados, que son, en definitiva, los hombres que constituyen el mundo del trabajo.

Agradeció al Sr. Roger Amat su presencia y su preocupación constante por los problemas laborales y tuvo palabras de felicitación para cuantos habían logrado los créditos.

PALABRAS DEL

GOBERNADOR CIVIL

Dijo el Sr. Roger al comienzo de sus palabras que había tenido un verdadero interés en estar presente en este acto, como recientemente en otro similar y con los mismos fines, por tratarse de un contacto con los hombres del mutualismo, cuyo carácter social siempre le agradaba reconocer, ya que la justicia social era principio fundamental en nuestro régimen.

No es ningún premio el que vais a recibir con estos créditos, sino el refrendo de esa justicia social a la que me refería, que el Gobierno y el Ministerio de Trabajo ejerce cerca de los productores y que con su esfuerzo de cada día engrandecen nuestra patria.

Para mí, repito, estos actos son emotivos por lo que de fraternal tienen, más aún cuando, en mi función empresarial, siempre me encontré vinculado a la actividad sindical y sé justipreciar en todo su alcance, los beneficios que pueden derivarse de una política social y laboral bien dirigida.

Tiene palabras de elogio para los dirigentes de las Mutualidades y de felicitación a los que van a recibir los créditos. Al final, fue ampliamente aplaudido.

CREDITOS CONCEDIDOS

Los créditos concedidos, en su mayoría para adquisición de vivienda, son ciento veintiocho, correspondiendo en su mayor parte a las Mutualidades de Comercio, Vinícola, Siderometalúrgica y Construcción, siendo el total de Mutualidades beneficiadas de dieciseis.

La cantidad distribuída entre los mutualistas ha sido de siete millones quinientas veinticinco mil pesetas.

Biblioteca Virtual de Castilla-La Mancha. Boletín de Información Municipal. #32, 1/3/1970.

EDIFICIO PROYECCIONES

COBASA, S. A.

INMOBILIARIA

SEDE SOCIAL: Padre Damián, n.º 41

MADRID-16

Con la garantía de
Dragados y Construcciones, S. A.

Para información y venta de pisos:

Delegación en Ciudad Real: Plaza Cervantes, 1

Biblioteca Virtual de Castilla-La Mancha. Boletín de Información Municipal. #32, 1/3/1970.

Invitación de fin de año del presidente de la Diputación a los alcaldes y primeras autoridades de la provincia

«Una gran provincia tiene que contar con una gran capital. Estoy dispuesto a dar mi vida por ellas» (Roger Amat)

El presidente de la Diputación provincial, con motivo del fin de año, y en nombre de la Corporación Provincial, invitó a una copa de vino manchego a todos los alcaldes de la provincia, Consejo provincial del Movimiento y primeras autoridades civiles y militares.

El patio del Palacio provincial se hallaba completamente lleno, ya que acudieron la totalidad de los alcaldes de la provincia, el Consejo provincial del Movimiento y las primeras autoridades, entre ellas el gobernador militar, fiscal jefe de la Audiencia, delegados de los diversos ministerios, teniente coronel jefe de la Guardia Civil y otras personalidades.

PALABRAS DEL PRESIDENTE DE LA DIPUTACION PROVINCIAL

Como ofrecimiento, el presidente de la Diputación pronunció las siguientes palabras:

«Os he convocado en esta última mañana del año que dejamos o nos deja, para que, así como compartimos la tarea responsable de la provincia, compartamos el buen vino y el buen pan de la unidad de todos los hombres que hoy rigen el destino de la provincia. Es convivir el balance de un año con sus realizaciones positivas, con lo conseguido, nuestros pecadillos de omisión de lo que pudimos

Biblioteca Virtual de Castilla-La Mancha. Boletín de Información Municipal. #32, 1/3/1970.

realizar por el bien común de nuestros vecinos y que no llegamos a hacer. Es el balance humano, el que pretendemos, no el matemático que nos arrojase unas cifras pero que no reflejaría nunca el calor y la pasión que todos y cada uno de vosotros —y en la cúspide nuestro gobernador—, habéis puesto en la mejora de nuestros pueblos, en ensalzar con vuestra preocupación a la provincia.

Quiero muy expresamente significar mi pretensión de estas palabras y de este acto: La unidad.

Esa gran idea que vertebra el Movimiento es la que nos signa profundamente a quienes a ella entregan sus ilusiones, sus afanes.

Amor a la unidad que no es ni más ni menos que amor y pasión por la provincia, por nuestra España.

Servicio a la unidad. Servicio que es sentir la entrañable camaradería que debe existir entre todos los hombres entregados al bien común de pueblos y provincia desde nuestros puestos responsables.

Esta unidad presupone disciplina, orden, obediencia al mando sin servilismos, que no benefician ni al que los produce ni al destinatario, pero sí con la suprema idea de jerarquía. Bajo esta premisa esencial deseo que todos iniciemos el nuevo año como una honrada familia en la que puede, en algún momento determinado, originarse algún disgusto, pero que, en el fondo, son motivos que deben unir aún más, que separar y deshacerla.

Con esta idea quiero que comencemos el nuevo año y estoy seguro que vosotros, hijosdalgos de Ciudad Real, que tanto sabéis de posturas honradas, de actitudes limpias, de querer rabiosamente a vuestros pueblos y a la provincia, lo sabréis, como siempre, hacer así.

Toda esta ferviente y renovada intención de laborar en unidad, es concordia por una mejora total de nuestra provincia, una firme adhesión a nuestro mando provincial, primer hombre en la responsabilidad de nuestras cosas, el que en su función compleja de gobierno ha puesto tanta pasión. Permitidme que, en vuestro nombre y en el mío le diga: Excmo. señor: Aquí tienes a los hombres manchegos a tus órdenes, firmes, decididamente limpias nuestras conciencias y calientes nuestros deseos para que Dios ilumine el camino que nuestra provincia ha de recorrer para ir consiguiendo las metas de una justicia social. Y sabemos que la justicia sólo puede darse en la paz y ésta se consigue en el orden y en la unidad.

Que, al apenas cumplirse el primer año de tu mando, te deseamos tu total restablecimiento y esperamos tus órdenes, como camaradas, como amigos en el cumplimiento de nuestros deberes. Confía en estos manchegos, pues sabrán hacer honor a su ejecutoria y te prestarán su ilusionada colaboración sin reservas, pero sí, contando con tu confianza de camarada y amigo.

Gracias a todos por vuestra asistencia en día tan señalado y lleno de compromisos familiares; éste es uno más. Gracias a ti, gobernador, que has tenido la delicadeza de dejar tus obligados reposos por compartir con tus hombres provinciales estos momentos de satisfacción para todos, de unidad en las buenas intenciones que todos tenemos para ti, que es decir para con la provincia que tú gobiernas.

Que para todos el nuevo año sea pleno de felicidades, que tan sinceramente deseo para vuestros pueblos, para vuestras aspiraciones, para vuestras familias.
¡Viva Ciudad Real! ¡Arriba España!»

PALABRAS DEL GOBERNADOR CIVIL

A continuación, el gobernador civil y jefe provincial del Movimiento, pronunció las siguientes palabras:

«Dignísimas autoridades, consejeros del Movimiento, Corporación provincial, mis queridos alcaldes, y repito intencionadamente esto de mis queridos alcaldes:

Quiero contestar con unas breves palabras, a las que nos acaba de dirigir el presidente de la Diputación y voy a

Biblioteca Virtual de Castilla-La Mancha. Boletín de Información Municipal. #32, 1/3/1970.

decirlas de la manera que yo las siento, con sinceridad, con nobleza y correspondencia a vuestro afecto, a vuestra noble ayuda en todo momento. Pese a mi enfermedad, no he perdido el contacto con esta capital, pues siempre dije, y sigo manteniendo, que una gran provincia tiene que contar con una gran capital.

Quiero expresaros las buenas intenciones y deseos que me animan y es necesario el respaldo de todos para el futuro de Ciudad Real.

Pienso y quiero seguir en esta noble e hidalga tierra, pese a los rumores torcidos, a ciertas falsedades que se han propalado. Y estoy dispuesto a dar por ella hasta mi vida, pues no me importa darla por nuestra querida España en estos momentos representada por Ciudad Real y su provincia. (Grandes aplausos). Vuestro espíritu de servicio será seguro si discurre por el sendero de la humildad, que es andar en la verdad.

En este primer año de mi gestión entre vosotros, he de destacar que ha sido un año de conocimiento y contacto y que no me han sido ajenos todos vuestros problemas, que he seguido incluso desde la cama. No he querido que hubiera ninguna clase de convulsiones, sino más bien abrazar, unir a todos y seguir contando con la colaboración de la mayor parte de los que venían prestándosela lealmente al Movimiento, a la provincia y a España. Prueba de ello es que, pese a todos los rumores malintencionados, en este año y pico de mando, sólo se han cambiado cuatro alcaldes. Si esta no es una política comedida, de tacto, ¡que me digan cuál es la política verdadera!

Os pido, sobre todo, en este año que comienza, UNIDAD, no sólo porque es la constante de nuestro Movimiento, sino porque es la única manera de que podamos realizar, en esta provincia, una labor seria y fecunda. Vuestra presencia aquí es garantía de esa Unidad, que nos pide el Caudillo.

Pero la Unidad debe mantenerse con nuestros hermanos de otras provincias y hemos de tener los brazos abiertos para todos aquellos que, aquí, quieran realizar inversión de sus capitales, que en definitiva son capitales de España, y que no han de hacer otra cosa que beneficiarnos y beneficiar al país.

Tenemos grandes posibilidades en la Mancha. Por eso, me alegró profundamente oir de labios del ministro de Agricultura, en su reciente declaración a los labradores y ganaderos, el grito de «Arriba el Campo», que suena bien en esta tierra, y que es tanto como decir «Arriba España», que es el grito eterno y permanente de «Viva España», pero trascendido. Viva Franco. Feliz año y un abrazo para todos».

Las últimas palabras del señor Roger Amat fueron subrayadas con una gran ovación. Luego, todos los invitados departieron animadamente mientras eran obsequiados con una copa de vino manchego.

Biblioteca Virtual de Castilla-La Mancha. Boletín de Información Municipal. #32, 1/3/1970.

Torres metálicas
Vigas armadas
Carpintería metálica

Indemetal
INDUSTRIAS Y
ESTRUCTURAS METALICAS

Cerrajería general
Calderería
Estructuras metálicas

Arzobispo Cos, 10 - Telf. 204 01 37
MADRID - 17

CIUDAD REAL: Hidalgos, 8 :-: Teléfono 21 31 15

TALLERES
Rivas

CARROCERIAS - CHAPISTERIA
TAPICERIA :-: PINTURAS
Soldaduras: AUTOGENA Y ELCETRICA

Ronda de la Mata, 24. *Tlf. 21-24-17*
Particular: 21-35-53
CIUDAD REAL

Matías Cantos Buendía
GESTOR ADMINISTRATIVO
O
Autos Buendía
ALQUILER SIN CHOFER
ESCUELA DE CONDUCTORES

Plaza del Generalísimo, 8 Tlf. 21 15 93
(Entrada por Mercado Viejo, 2)
CIUDAD REAL

FERRETERIA
Carmona
RAMON Y CAJAL, 4
ARTICULOS DEL HOGAR Y MENAJE DE COCINA
En Ramón y Cajal, 1 -:- Teléfono 21 26 58
CIUDAD REAL

Biblioteca Virtual de Castilla-La Mancha. Boletín de Información Municipal. #32, 1/3/1970.

Belén viviente

Las religiosas que tienen a su cargo la guardería infantil de la parroquia de Santiago, en Ciudad Real, montaron este belén viviente, con la participación de varios niños y niñas que asisten a la institución. La plasticidad de la escena mereció generales comentarios favorables, siendo muy visitado el belén en los días navideños.

El ensanche de la ronda

Ofrecemos a nuestros lectores una vista de la iniciación de las obras de ensanche de la ronda de circunvalación de Ciudad Real, mejora que debemos al Ministerio de Obras Públicas, que ha comprendido las razones presentadas por nuestras autoridades. Este ensanche de tan importante vía de comunicación es muy posible pueda quedar finalizado en el año 1970.

Biblioteca Virtual de Castilla-La Mancha. Boletín de Información Municipal. #32, 1/3/1970.

CAJA DE AHORROS DE CUENCA

SUCURSAL EN CIUDAD REAL. AVENIDA DEL REY SANTO, 2

EN LA PROVINCIA: Alamillo, Alcázar de San Juan, Alcoba de los Montes, Almadén, Almadenejos, Almagro, Almodóvar del Campo, Arenas de San Juan, Campo de Criptana, Daimiel, Fernancaballero, Fuente el Fresno, Guadalmez, Herencia, Infantes, La Solana, Malagón, Manzanares. Pedro Muñoz, Puebla de Don Rodrigo, Puertollano, Santa Cruz de Mudela, Socuéllamos, Tomelloso y Villarrubia de los Ojos.

OPERACIONES QUE REALIZA

AHORRO
- Ahorro a la Vista
- Ahorro a plazo
- Ahorro infantil y escolar
- Ahorro Vivienda
- Ahorro Bursátil
- Cuentas corrientes

OTRAS OPERACIONES
- Servicio de Intercambio
- Cheques de viaje
- Cheques cruzados
- Cambio de moneda extranjera
- Pagos Negociables S. N. C.
- Pagos de subsidio de vejez
- Transferencias

PRESTAMOS: En diversas modalidades y amplio plazo de amortización
Préstamos del Banco de Crédito Agrícola
COMPRA, VENTA Y CUSTODIA DE VALORES

Establecimientos Peñalta

PEÑALTA

CALLE MARIA CRISTINA, 8

TELEFONO 21 24 43

ANEXO

CALLE POSTAS, 2

TELEFONO 21 25 48

CONFECCIONES
SEÑORA, CABALLERO Y NIÑO

CIUDAD REAL

Biblioteca Virtual de Castilla-La Mancha. Boletín de Información Municipal. #32, 1/3/1970.

Cabalgata de Reyes bajo la lluvia

Pese al mal tiempo, se celebró la tradicional cabalgata de Reyes Magos, que fue presenciada por numerosas personas sin miedo a la lluvia que intensamente caía en aquellos momentos, aguantó a lo largo del recorrido para que los pequeños pudieran admirar el paso de Sus Majestades en sus respectivos tronos.

Abría marcha una escuadra de la Guardia Civil a caballo y seguidamente la Cruz de Guía, sobre una carroza, ornamentada por Cervezas Calatrava. Figuraban en el regio desfile, la Torre Navideña donde iba el coro infantil de la Escuela Santa María del Prado; el Cisne de nieve de Juventudes y, naturalmente, los tronos reales.

Una vez más se ha distinguido la Guardia Civil por su brillante aportación a la mayor magnificencia de la tradicional cabalgata en la que iban las Bandas Municipal de Música y la de cornetas y tambores del Regimiento de Artillería de Información y Localización.

En el Belén instalado en la terraza del Ayuntamiento, los Magos se detuvieron para adorar al Niño Dios, y, desde el balcón central del edificio, dirigieron la palabra a los niños de Ciudad Real.

La lluvia deslució el cortejo que, de todas maneras, fue presenciado por varios miles de personas, entre los que había numerosos niños.

Biblioteca Virtual de Castilla-La Mancha. Boletín de Información Municipal. #32, 1/3/1970.

Fuerte inversión en La Mancha

El Consejo de Administración de «Oxicrós», compañía mixta hispanonorteamericana, celebró una reunión en el Gobierno Civil de Ciudad Real, bajo la presidencia del señor gobernador. Esta empresa invertirá en una nueva factoría que será instalada en Puertollano, 2.500 millones de pesetas, solamente en la primera fase, y creará 400 nuevos puestos de trabajo.

Biblioteca Virtual de Castilla-La Mancha. Boletín de Información Municipal. #32, 1/3/1970.

La Subponencia «Vid y vino» del Consejo Económico Sindical de La Mancha

Se celebró en esta capital, bajo la presidencia de don Manuel de Pablos Bravo, delegado provincial de la Organización Sindical, una importante reunión de la Subponencia «Vid y vino» del Consejo Económico Sindical Interprovincial de la Mancha, para examinar el estudio monográfico que sobre este tema, tan trascendente e importante para la economía de la región manchega, se está confeccionando por acuerdo del C. E. S. I. de la Mancha, y subvencionado por la Caja Rural Provincial de Ciudad Real

Asistieron a la reunión, don Luis Martínez Gutiérrez, ponente responsable del tema; don Fermín Ayuso Roig, ponente provincial por Albacete; don Félix Arranz Esteban, ponente provincial por Toledo; don Cipriano Palacios Lillo, ponente provincial por Cuenca; don Teodoro Alvarez Villalón, economista, director del equipo que realiza el estudio, así como el secretario ejecutivo y el secretario adjunto del Consejo.

Por el Sr. Villalón fueron expuestas las líneas generales del estudio, muy amplio y exhaustivo y en el cual se tratan todos los aspectos y problemática de la vid y del vino, que fue comentado y discutido por los asistentes.

El estudio quedará completo en fecha muy próxima, e inmediatamente se podrá ofrecer al Pleno del Consejo y previamente a los sectores interesados de las cuatro provincias para que todos puedan aportar su experiencia y conocimiento del tema, completando así el trabajo que, repetimos, es de importancia básica para la economía regional.

Toma de posesión del nuevo director provincial del I. N. P.

Tuvo lugar, en la sala de juntas de la Delegación Provincial del Instituto Nacional de Previsión, la toma de posesión del nuevo director provincial, don Isaac Gálvez de Castro, que sucede a don José Gutiérrez Ortega, por fallecimiento de éste.

Se desplazaron expresamente de Madrid, para el acto, don Rafael Martínez Emperador, subdelegado general de Administración del I. N. P., y don Alfonso Cuadrado, jefe de la Sección de Personal

Presidían las autoridades provinciales, al frente de las cuales se hallaban el gobernador civil, gobernador militar y vicario de la Diócesis, presidente de la Audiencia, presidente de la Diputación, teniente alcalde del Ayuntamiento, señor Martín Baeza en representación del alcalde, delegados de los diversos ministerios y, naturalmente, jefes de los distintos servicios de la Delegación del I. N. P., director y adminitrador de la Residencia «Nuestra Señora de Alarcos», médicos de la Seguridad Social, así como el Consejo Provincial del I. N. P. en pleno y un grupo de compañeros del nuevo director, pertenecientes a la Delegación de Toledo, de donde procede.

En primer lugar, don José Antonio Saúco, presidente del Consejo provincial del I. N. P., pronunció unas palabras en las

Biblioteca Virtual de Castilla-La Mancha. Boletín de Información Municipal. #32, 1/3/1970.

Ultramarinos

La Chabola

Postas, 6 Teléfono 21 12 64 CIUDAD REAL

Conservas
Aceitunas
Embutidos
Quesos

CALAHORRA

CIUDAD REAL

Plaza del Pilar, 4

Teléfonos: 21-10-42 y 21-26-07

GESTORIA

FOTOCOPIAS EN EL ACTO

Escuela de Conductores. Les recuerda enseña a conducir por personal especializado

Clases teóricas para toda clase de permisos de conducir

Sucursal en Puertollano: Puerto, 2

SEDERIAS

Palacio

Plaza de Cervantes, 14
Teléfono 21 25 82
CIUDAD REAL

DISCOFER

Vicente Fernández García

LA CASA DE LOS DISCOS

Gran surtido en aparatos electrodomésticos

Cruz, 11 Teléfono 21 38 33 Ciudad Real

Biblioteca Virtual de Castilla-La Mancha. Boletín de Información Municipal. #32, 1/3/1970.

que comenzó dedicando un emocionado recuerdo a don José Gutiérrez Ortega, que desempeñó el cargo durante veinticinco años. Dijo que si Gutiérrez Ortega hubiese estado presente en este acto, por un relevo normal, a buen seguro que habría estado de acuerdo que nadie mejor para sucederle que don Isaac Gálvez de Castro.

Añadió que la Seguridad Social es el bastión de los Estados modernos y que, en nuestro caso, era uno de los soportes importantes del Régimen. Ofreció, al nuevo director, la ayuda del Consejo y de todos los funcionarios de la Delegación.
Y terminó con las palabras de: «Bien venido y enhorabuena.»

Acto seguido, el señor Martínez Emperador dijo que conocía bien la calidad humana del personal del I. N. P. Después de rendir tributo a don José Gutiérrez Ortega, por sus virtudes polícitas y humanas, dijo que el nuevo director traía un bagaje de gran preparación técnica, por lo que esperaba que su gestión fuera un acierto. Por otro lado, aquí se iba a encontrar con un gran plantel de funcionarios. Agradeció, finalmente, la presencia de las autoridades que daban realce al acto.

Por último, el nuevo director, señor Gálvez, comenzó diciendo que expresaba su agradecimiento a sus superiores por la designación. Tras dedicar también un recuerdo a su predecesor, dijo que, ante sus méritos, el se encontraba empequeñecido. Es muy difícil —añadió— que pueda superarle.

Aunque toledano, me considero ya hijo de esta provincia y la serviré con todo mi empeño. Agradeció la presencia de las autoridades y dijo a los funcionarios que, en él, tendrían un compañero y un amigo. He de respetarles como a mí mismo, porque todos somos necesarios en el engranaje de la Delegación. Termina con un saludo a sus compañeros de Toledo, que han venido a acompañarle en el acto y dice que, aun amando ya a Ciudad Real, sigue amando a Toledo. Todos los oradores fueron muy aplaudidos. Y, al final, el señor Gálvez recibió la felicitación efusiva de todos los presentes.

Biblioteca Virtual de Castilla-La Mancha. Boletín de Información Municipal. #32, 1/3/1970.

SEAT

Servicio Oficial **Taller autorizado 03150**

Vda. de Alejandro García Gómez

Ronda de Santa María, 4 CIUDAD REAL Tlf. 212726 y 212307

Hijos de Alejandro García Gómez

Servicio oficial **SEAT** Taller autorizado 03152

Carretera Madrid-Cádiz Km. 199 VALDEPEÑAS Teléfono 311961

Taller de reparaciones mecánicas, chapistería y pintura Electricidad del AUTOMOVIL. Estación de engrase y lavado. Recambios originales **SEAT**. Tramitación de peticiones y entrega de coches **SEAT**. Servicio de grúa-automóvil

Biblioteca Virtual de Castilla-La Mancha. Boletín de Información Municipal. #32, 1/3/1970.

Visita estudiantil al Ayuntamiento

Han visitado el Excmo. Ayuntamiento, tres secciones de segundo curso del Bachillerato del Instituto Femenino de esta capital, al frente de la profesora doña Mariana Sáinz Bravo, como actividad de su plan de estudios y con referencia a las lecciones prácticas que sobre Educación Social reciben.

Fueron atendidas por el teniente de alcalde don Daniel Céspedes Navas, presidente de la Comisión de Cultura, quien les explicó la importancia que en la vida local tiene el Ayuntamiento. Les expuso las distintas comisiones y el funcionamiento de las mismas, así como la marcha interior del mismo, y les enseñó cuanto de valor encierra la Casa Consistorial.

Al final de su visita, pasaron al despacho del Ilmo. Sr. D. Eloy Sancho, alcalde-presidente quien les dirigió unas cariñosas palabras de saludo y les exhortó a que tomaran muy en serio sus estudios y adquirieran junto a las virtudes tradicionales de la mujer manchega, una sólida formación instrumental, dado el papel de integración a la vida pública que va adquiriendo la mujer española.

La señorita Sáinz Bravo agradeció las atenciones recibidas y significó su deseo de que otros cursos superiores realizaran la misma visita, ante el fruto logrado por ésta.

Biblioteca Virtual de Castilla-La Mancha. Boletín de Información Municipal. #32, 1/3/1970.

TRANSPORTES

BOJ

SERVICIOS REGULARES POR CARRETERA, FERREOS Y MARITIMOS

ACARREOS - CONSIGNACIONES - EMBARQUES - TRANSITOS - ADUANAS

——O——

RONDA DE GRANADA, 15 — CIUDAD REAL — *TELEFONO 21-18-12*

AT. N - 285 ("B. O." 18-1-55)

——O——

CASA CENTRAL EN BARCELONA

ALMACENES GENERALES Y OFICINAS: **ALMACEN DE LLEGADAS**

Almogávares, 31-41. Tels. 2266600 y 2251606 :-: Pujadas, 278 - Tfl. 2072079

EL MAS BELLO LUGAR DE LA MANCHA

"ENTRELAGOS" (RUIDERA)

Playa Cafetería Restaurante

Biblioteca Virtual de Castilla-La Mancha. Boletín de Información Municipal. #32, 1/3/1970.

El general jefe de Artillería en Ciudad Real

Giró visita de inspección al Regimiento de Artillería de Información y Localización de nuestra ciudad, el Excmo. señor don Mariano Tortosa Sobejano, general jefe de Artillería de la Primera Región Militar.

Le fueron tributados los honores de ordenanza, revistando a continuación a un grupo en armas que se encontraba en orden de parada en los patios del cuartel. Después del toque de oración, en el que

se ofrendó una corona de laurel por los caídos del Arma, se cantó el himno artillero, cerrándose los actos con un brillante desfile de las fuerzas revistadas. Antes de su regreso a Madrid, el general Tortosa departió durante unos minutos con los jefes y oficiales del Regimiento.

Constitución del Consejo Provincial de Jóvenes

Se constituyó el Consejo Provincial de Jóvenes en el salón de actos del Colegio Menor de Juventudes «El Doncel». Asistieron los consejeros designados por cada Asociación, Centros de Enseñanza Media, Profesional y Técnica, y otras representaciones de diferentes sectores de la provincia.

La mesa de constitución, estaba presidida por el delegado provincial de la Juventud, a quien acompañaba el presiden-

Biblioteca Virtual de Castilla-La Mancha. Boletín de Información Municipal. #32, 1/3/1970.

"Aurora"

COMPAÑIA ANONIMA DE SEGUROS

SUBDIRECTOR PROVINCIAL

ANTONIO ASENSIO FERNANDEZ

GENERAL AGUILERA, 19—1°

APART. 46 — TEL. 21 23 77

CIUDAD REAL

CUIDE EL TRANSPORTE DE SUS MERCANCIAS

Juan de Urbieta, 27 :-: Tlf. 25138226 :-: MADRID

Antonio Blázquez, 5 :-: Tlf. 21 15 26 :-: CIUDAD REAL

Biblioteca Virtual de Castilla-La Mancha. Boletín de Información Municipal. #32, 1/3/1970.

te de «Juman Club», y el secretario-asesor del Consejo que lo es, a su vez, de la Delegación Provincial de la Juventud. Por el secretario-asesor, se dió lectura a la instrucción, por la que se crean los Consejos de Jóvenes. Anteriormente fue entregado a todos los consejeros el anteproyecto del Estatuto, por el cual se ha de regir esta entidad colegiada, al objeto de que puedan ser presentadas las enmiendas consiguientes, para su posterior aprobación en sesión de pleno.

Una vez realizadas estas previas gestiones iniciales, el delegado provincial de la Juventud, expone los fines del Consejo. Dijo —entre otras cosas—, que el Consejo de Jóvenes es el órgano adecuado para que la juventud esté presente en todos los problemas de nuestro tiempo, elevando a los poderes públicos su voz, a través de serios estudios y razonadas propuestas.

La juventud, como realidad social que es —dijo— debe ser oída, no sólo en los asuntos que le son específicos, sino en todos aquellos que, en definitiva, les corresponderá vivir en el futuro, cuando se sientan plenamente protagonistas de la vida de la comunidad.

Insistió sobre el carácter de autonomía y representatividad del Consejo, teniendo como cauce de gestión la Delegación Provincial de la Juventud, en donde obtendrá todos los asesoramientos que soliciten, para la realización de sus acuerdos, estudios y peticiones.

Intervienen, a continuación, varios consejeros en solicitud de aclaración de diferentes puntos, a quienes contesta concretando actitudes y funciones.

Por último, se solicita mayor representatividad femenina por una señorita miembro, y se constituye una comisión de gestión, integrada por los miembros Pedro García Velasco, representante del O.J.E.; don José Peña Ruiz, de «Juman Club», y Joaquín Muñoz Coronel, de la Escuela Normal de Magisterio.

Tendrá como misión, presidir el acto de elección de la Junta Rectora, que será precedido de unos días de convivencia en un lugar a determinar por sus componentes, a fin de conseguir una mayor compenetración y amistad entre todos los consejeros, y tener más elementos de juicio a la hora de emitir su opinión electoral.

Terminó el acto, con firme promesa, por parte de todos, de cumplir con la mayor pureza y entusiasmo los fines que se propone el Consejo, y ser dignos representantes de los grupos por los cuales fueron elegidos.

Biblioteca Virtual de Castilla-La Mancha. Boletín de Información Municipal. #32, 1/3/1970.

Banco Central

ALCALA, 49 Y BARQUILLO, 2 y 4 — MADRID

CAPITAL DESEMBOLSADO ..... **2.400.000.000 DE PTAS.**

FONDOS DE RESERVA ..... **3.875.000.000 DE PTAS.**

DEPENDENCIAS EN CAPITALES DE PROVINCIAS Y OTRAS IMPORTANTES PLAZAS DE LA PENINSULA, ISLAS BALEARES, CANARIAS y AFRICA

Con esta extensa organización y su importante red de corresponsales, en todo el mundo, realiza toda clase de operaciones bancarias, estando especializado en la financiación del comercio internacional

LOS CHEQUES DE VIAJERO DEL **BANCO CENTRAL** ESTAN CREADOS PARA FACILITAR LOS DESPLAZAMIENTOS A QUIENES REALIZAN VIAJES DENTRO Y FUERA DE ESPAÑA

(APROBADO POR EL BANCO DE ESPAÑA CON EL NUMERO 7.235)

Biblioteca Virtual de Castilla-La Mancha. Boletín de Información Municipal. #32, 1/3/1970.

La festividad del patrono de la policía

Celebraron los Cuerpos General de Policía y Policía Armada la festividad de su patrono, el Santo Angel de la Guarda. En el Paseo del Prado frente a la Basílica Catedral formaba una sección de la Policía Armada, al mando del teniente Camacho, y la de cornetas y tambores del Regimiento de Artillería de Información y Localización. Los gobernadores civil y militar, en unión del capitán jefe de la Policía Armada, revistieron a las fuerzas que rendían honores.

A continuación, en la Basílica, se dijo la misa. En el altar mayor, adornado con una imagen del Santo Angel y la bandera nacional, formaba una escuadra de gastadores. Ofició en la ceremonia el capellán castrense, reverendo don José Morán. En sitio preferente, presidían el gobernador civil, gobernador militar, comisario jefe de Policía, capitán de las fuerzas de la Policía Armada, presidente y fiscal de la Audiencia, presidente de la Diputación y primer teniente alcalde de Ciudad Real, delegados de los diversos ministerios, coronel de la Zona y teniente coronel jefe de la Comandancia de la Guardia Civil. En otros sitios, representaciones militares y civiles, esposas de funcionarios del Cuerpo de Policía y de miembros de la Policía Armada. A la señora de Sánchez Herrera le fue ofrecido un ramo de flores. Numerosos fieles llenaban el templo.

Pronunció la homilía el reverendo padre José Ignacio Laita, marianista, quien desentrañó el significado de la palabra Angel en la Sagrada Escritura y luego destacó la importancia de la labor de la Policía como guardadora del orden para el bien de la comunidad. Señaló también que los policías no debían dejarse llevar por la rutina ni que su personalidad humana fuese absorbida por la profesión; en suma, que debían desarrollar también sus cualidades en la familia y en los ambientes. Terminó diciendo que el policía tenía que saber cohonestar la justicia con la comprensión y con la caridad. Remarcó también que la paz y la libertad han de desarrollarse, necesariamente, en un clima de orden.

Terminada la misa, durante la que interpretó al órgano, diversas composiciones, el vicario de la Diócesis, don Pedro Rebassa, las autoridades presidieron el desfile de las fuerzas que habían rendido honores. Numerosas personas, estacionadas en el Paseo del Prado, tributaron cariñosos aplausos a dichas fuerzas.
A continuación, tuvo lugar un «lunch» en el Gran Casino, al que fueron invitados autoridades y personalidades y al que asistieron los funcionarios de la Policía gubernativa y policías armados francos de servicio, así como los jubilados de ambos Cuerpos.

El capitán jefe de las fuerzas de Policía Armada, don Jesús Pérez, pronunció unas palabras de gratitud a los asistentes, por haberse sumado a su fiesta y estimuló, a sus subordinados, al cumplimiento del deber. Señaló que tres policías armados iban a recibir unos trofeos por haberse distinguido en su comportamiento durante el año pasado, como ejemplo para sus compañeros. Fueron: José Briñas Yébenes, quien recibió el trofeo del gobernador civil y que le entregó éste; Juan Pedro Polo Jiménez, que lo recibió del gobernador militar y Francisco López Isaac, del presidente de la Diputación. Cuando los tres se acercaron a recibirlos, fueron entusiásticamente aplaudidos por los de-

Biblioteca Virtual de Castilla-La Mancha. Boletín de Información Municipal. #32, 1/3/1970.

REPARACIONES
Y MECANCA EN GENERAL

—o—o—

LAVADO Y ENGRASE

TALLERES

CALATRAVA

Mata números 49 y 60
Tlfs. Taller:, 21 23 15 Lavado: 21 31 58

CIUDAD REAL

CASTILLO

GESTORIA ADMINISTRATIVA

Tramita todo lo relacionado con el automóvil

"BILBAO"

COMPAÑIA ANONIMA
DE SEGUROS GENERALES

AUTOMOVILES, INDIVIDUALES, VIDA, INCENDIO, ROBO...

Oficinas: Gral. Aguilera, 5. Tlf. 21-33-16

CIUDAD REAL

HOTEL

Alfonso El Sabio

CIUDAD REAL

ALMACENES

DE LOS REYES

TEJIDOS Y CONFECCIONES

Avenida de los Mártires, 2
Teléfono 21 12 19
CIUDAD REAL

Biblioteca Virtual de Castilla-La Mancha. Boletín de Información Municipal. #32, 1/3/1970.

más policías armados y por todos los presentes.

Finalmente, el gobernador civil, señor Roger Amat, cerró el acto con unas palabras en las que, tras glosar las que se habían pronunciado en la homilía, estimuló, a todos los servidores del orden, a cumplir con su deber con la mayor cordialidad. Destacó la disciplina como base de la eficacia. También dijo que le agradaba ver el compañerismo existente demostrado en los aplausos otorgados a los tres policías armados distinguidos.

pret
a
porter
calidad
boutique
elegancia
distinción
nouvelle vague
Galerías Barcelonesas

Biblioteca Virtual de Castilla-La Mancha. Boletín de Información Municipal. #32, 1/3/1970.

Mobba, S. A.

Delegación Provincial:

SERAFIN MEGIA FERNANDEZ

Cruz, 8. :-: :-: Tlfs. 212239 y 211598

CIUDAD REAL

BASCULAS, BALANZAS,
PICADORAS DE CARNE
MOLINOS DE CAFE
CORTADORAS DE FIAMBRES
MEDIDORES DE ACEITE
CAJAS DE CAUDALES

PANADERIA

LA ESPIGA

Extremadura, 5 CIUDAD REAL Tel. 213254

Cervezas

Cruzcampo

"La de mejor paladar"

Depositario:

CECILIO ALONSO GALAN

Almacén:

Carretera de Miguelturra: Tlf. 21 24 65

CIUDAD REAL

Biblioteca Virtual de Castilla-La Mancha. Boletín de Información Municipal. #32, 1/3/1970.

Derribo de la casa en que nació Carlos Vázquez

La casa en que naciera nuestro paisano y gran pintor Carlos Vázquez, está siendo derruida para edificar en su lugar otra más moderna. La lápida que da constancia del hecho del nacimiento del pintor y cuya foto también publicamos, será colocada en la fachada del nuevo edificio, según acuerdo de la Comisión Permanente Municipal y lo manifestado por el alcalde don Eloy Sancho.

Biblioteca Virtual de Castilla-La Mancha. Boletín de Información Municipal. #32, 1/3/1970.

VIGUETAS

IBERIA

fabricadas por

Construcciones

GARCIA DEL CASTILLO

S. A.

Camino Viejo de Alarcos, 4

Teléfonos 21 26 45 y 21 12 54

CIUDAD REAL

Sobrina de
Viuda de

ANTONIO DEL MAZO

PRIMERA CASA EN

JAMONES Y EMBUTIDOS

Plaza del Generalísimo, 41 42

Teléfono 21 12 21

CIUDAD REAL

Biblioteca Virtual de Castilla-La Mancha. Boletín de Información Municipal. #32, 1/3/1970.

Misa en Cuelgamuros por los caídos de la provincia

El alcalde de Ciudad Real, el presidente de la Diputación, el gobernador militar, don José María del Moral y el gobernador civil, en la presidencia del acto

Tuvo lugar, en la Basílica de la Santa Cruz del Valle de los Caídos, la conmemoración por los de la provincia de Ciudad Real.

Numerosos asistentes acudieron a los actos. Se puede calcular en más de dos mil personas las que se desplazaron desde diversos puntos de la geografía provincial.

Presidieron el gobernador civil y jefe provincial del Movimiento, don José María Roger Amat; el consejero nacional por la provincia, don Blas Tello, presidente del Consejo del Instituto Nacional de Previsión; procurador en Cortes, don José María del Moral; presidente de la Diputación, don José María Aparicio Arce; alcalde de la capital, don Eloy Sancho; general de la Zona de la Guardia Civil; don Arturo Espinosa Poveda; se adhirieron, por no poder asistir, el consejero del

Biblioteca Virtual de Castilla-La Mancha. Boletín de Información Municipal. #32, 1/3/1970.

Biblioteca Virtual de Castilla-La Mancha. Boletín de Información Municipal. #32, 1/3/1970.

Materiales y Obras del Centro S. L.

Demoliciones
Desmontes y Vaciados
Explanaciones y Caminos
Conducciones y Abastecimientos de agua
Saneamientos y Drenajes
Construcción en General de Obras Públicas y Privadas

En Ciudad Real, Avenida del Imperio, núm. 5 - teléfono 21 20 99

García Gala

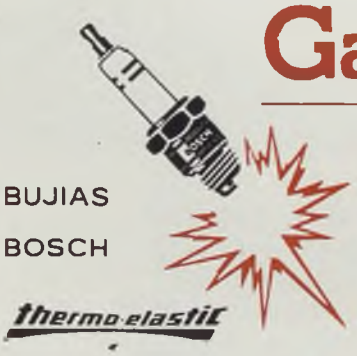

BUJIAS
BOSCH

thermo-elastit

BOSCH SERVICE

Paseo Cisneros, 26 y 28 — Tels. 211618 y 213309 — CIUDAD REAL

SUCURSAL: Alcázar de San Juan — Alvarez Guerra, 21 — Teléfono 540242

Venta y reparación de equipos de inyección y eléctricos de la

ROBERT BOSCH GMBH, STUTTGART (Alemania)

ROBERT BOSCH ESPAÑOLA, S. A.

Un momento de la Misa

Reino, don José Poveda Murcia, y el teniente general Galera.

Además asistieron el Consejo provincial del Movimiento, alcaldes y jefes locales de numerosos pueblos.

Durante la Misa actuó la Escolanía de la Basílica y la mayor parte de los asistentes recibieron la Comunión durante el Santo Sacrificio.

El jefe provincial y gobernador civil, señor Roger Amat, y don Blas Tello colo-

Biblioteca Virtual de Castilla-La Mancha. Boletín de Información Municipal. #32, 1/3/1970.

Honorio García Giménez

García Ferreyol

Gestor Administrativo Colegiado

Resuelve cuantos asuntos le interesen de los distintos Organismos del Estado, provincia y Municipio

Alfonso X el Sabio, 8 -:- Tel. 211393

CIUDAD REAL

José Ruiz Lorente

(SASTRERIA)

ALTA COSTURA DE SEÑORA
TEJIDOS Y CONFECCIONES

Teléfono 21 10 45
General Aguilera, 27

CIUDAD REAL

DROGUERIA **PERFUMERIA**

Santiago

HERBORISTERIA **ORTOPEDIA**

Víctor Toribio Beamud

Postas, 5 *Tel. 21 15 51*

CIUDAD REAL

Droguería - Perfumería

ANTONIO

Postas, 2 -:- Tlf. 21 23 14

CIUDAD REAL

caron una corona de flores sobre la tumba de José Antonio.

Se encontraban representaciones de la Sección Femenina y Juventudes. A la salida, se cantó el «Cara al Sol», dando los gritos de rigor el Sr. Roger Amat, que fueron unánimemente contestados por todos los presentes.

La provincia de Ciudad Real, no olvida a sus muertos y ha demostrado, con su asistencia masiva, en día de labor y además último de la semana, que siguen presentes en su recuerdo y firme en la línea que, con su sacrificio, nos marcaron.

Otro grupo a la salida de la Misa, entre otras personalidades, don Blas Tello, el coronel de la Guardia Civil señor Prieto, don José María Roger Amat, don José María Aparicio Arce, la delegada provincial de la Sección Femenina Srta. Maruja Zaragoza y el subjefe provincial del Movimiento señor Reyero

Biblioteca Virtual de Castilla-La Mancha. Boletín de Información Municipal. #32, 1/3/1970.

Novedades POSTAS

(Frente a la puerta principal del Mercado)

Postas, 15
Teléfono 212313
CIUDAD REAL

Espléndida vista nocturna del nuevo doble establecimiento

Siempre en la moda actual - Precios que convencen

Estudio fotográfico y Laboratorios MATOS

Avenida de los Mártires, 12 :-: *CIUDAD REAL*

FOTOGRAFIA ARTISTICA E INDUSTRIAL
TRATAMIENTO DE TODA CLASE DE MATERIALES DE COLOR
REPORTAJES EN COLOR, BLANCO Y NEGRO
CONFECCION DE CATALOGOS
FOTOGRAFIA MURAL EN COLOR Y MONOCROMA
TRANSPARENCIAS COLOR TODOS TAMAÑOS
FOTOCOPIAS EN EL ACTO
APARATOS FOTOGRAFICOS TODAS MARCAS
APARATOS CINEMATOGRAFICOS
MATERIALES NEGATIVOS Y POSITIVOS
RAYOS X

Laboratorio electrónico para aficionados. Entregamos los encargos en un plazo de cinco horas

MATOS significa: TODO EN FOTOGRAFIA

Biblioteca Virtual de Castilla-La Mancha. Boletín de Información Municipal. #32, 1/3/1970.

Toma de posesión de los nuevos subjefe e inspector del Movimiento

El jefe provincial durante su discurso

En la Jefatura provincial del Movimiento tuvo lugar el acto de la jura y toma de posesión de los nuevos subjefes e inspector provinciales, Manuel Reyero Gijón y Eugenio Molina Muñoz, respectivamente. Asistieron el Consejo en pleno, presidente de la Diputación, alcalde de la capital, jefes locales y alcaldes de muchos pueblos, afiliados, y una nutrida representación del Ayuntamiento y Jefatura local del Movimiento de Almodóvar del Campo, con su jefe y alcalde al frente; también representantes de la Jefatura y Ayuntamiento de Alcázar de San Juan.

Abierta la sesión por el jefe provincial y gobernador civil, que presidía, el secretario del Consejo y jefe local, de Ciudad Real, dió lectura a los oficios de cese y nombramiento, expedidos por la Secretaría General.

A continuación, se dió lectura a una carta que el 8 de enero dirigió al jefe provincial el subjefe saliente, don Victorino Rodríguez y, en la que, al presentar la dimisión de su cargo, hacía diversas y razonadas consideraciones.

Termina reiterando lealtad a la persona y jerarquía del jefe provincial.

Leída la carta, D. Victorino Rodríguez dice que va a pronunciar pocas palabras pues, en aquélla, se exponen claramente las razones de su dimisión. «Como en ella digo, creo que, con mi cese, presto un servicio más a Ciudad Real; debiendo dejar bien sentado, que en esta línea de servicio, me encontraréis siempre, sin tener en cuenta prejuicio alguno».

«En el capítulo de agradecimientos, tengo que destacar el que debo a José María Roger, por la confianza que en mi depositó, como subjefe, que ha sido premisa para la entrañable amistad que entre los dos se ha creado y que estoy seguro perdurará a través del tiempo, sean cualesquiera las circunstancias de uno y otro». «Agradecimiento también a todos los colaboradores más íntimos: inspectores, je-

Biblioteca Virtual de Castilla-La Mancha. Boletín de Información Municipal. #32, 1/3/1970.

Gaseosa La Casera

Por su sabor...
Por su calidad... ¡Es única!

Indispensable en el hogar

Ahora también con sus nuevos sabores

NARANJA, LIMON Y COLA

Biblioteca Virtual de Castilla-La Mancha. Boletín de Información Municipal. #32, 1/3/1970.

El nuevo subjefe provincial jurando el cargo

fe de Acción Política, administrador, oficial mayor y personal administrativo de esta Jefatura. Un saludo muy cordial a todos los jefes locales, que siempre prestaron la ayuda que les solicité».

«Y por último, hacer pública manifestación de la satisfacción que me produce el que sea un camarada, como Manuel Reyero, el que me sustituya. Es cierto. Alguien ha tenido prisa en destacar nuestra gran amistad, con la que me honro muchísimo. Se trata de un entrañable amigo y viejo camarada; por eso conozco, sus grandes virtudes, para servir y sus grandes dotes para mandar. Estad seguros que la subjefatura, ha ganado muchos enteros con este relevo. Gracias».

PALABRAS DE MANUEL REYERO

El nuevo subjefe provincial del Movimiento expresa su gratitud al jefe provincial por haber depositado en él su confianza, aunque se hallaba feliz, perdido por los campos de Alcudia. Gratitud al ministro secretario también.

Se refirió a su amistad con Victorino Rodríguez, que no tiene por qué ocultar, y que viene de la infancia. «El me enseñó muchas cosas, pero sobre todo una: Estar con dignidad en el mando y volver con dignidad a la vida ordinaria.» «Siempre he seguido una línea de servicio y la seguiré ahora como cuando era simple escuadrista. Espero la colaboración de todos.»

Termina citando una frase que dice que Roma era «una vasta empresa de convivencia y un ayuntamiento de esfuerzos». «No sé si sabré realizar mi misión, ni si tendré la suficiente prudencia, pero sí puedo asegurar mi lealtad insobornable, pero no sólo por el juramento acabado de prestar, sino por la norma de toda una vida.»

HABLA EL JEFE PROVINCIAL

Cerró el acto el jefe provincial, José María Roger Amat, quien comenzó diciendo que tanto las palabras de Victorino Rodríguez como las de Manuel Reyero tenían un contenido profundo como es el de amistad y lealtad.

Destaca la amistad que ha engendrado el conocimiento mútuo entre Victorino Rodríguez y él. Su entrega, su modo de ser, su prudencia han venido a ratificar que fue un acierto el haberle designado para el cargo en que ahora cesaba.

La política aparece como una dinámica de verdades, de trayectorias y de convivencia, en todos los hombres del Movimiento Nacional. Si Victorino Rodríguez ha dicho que, donde él esté, seguiré contando con su amistad, puede estar seguro que contará con la mía donde yo esté también, porque sé, mejor que nadie, cómo ha sido un gran colaborador, con lealtad y sacrificio.

Se refiere luego a Eugenio Molina, de quien espera, asimismo, su entrega y su servicio.

Lo mismo que, en la guerra, había quienes estaban en primera línea y quienes realizaban de palabra la estrategia en la retaguardia, también en política hay unos puestos preferentes. La Política rectamente entendida no debe conocer de críticas, ni de capillitas, sino que debe engendrar unidad de metas y de esfuerzos. Dirigiéndose a Reyero, dice: «Me brindas lealtad, que es principio básico del Movimiento; lealtad bien probada cuando, en plena juventud, tuviste el alto honor de defender a España en la División Azul. Cuento con esa lealtad y la de este Consejo, porque así es y así debe ser en el Movimiento.»

Termina anunciando que comienza una nueva etapa política en la provincia. «Como no me gusta engañar a nadie, esta nueva etapa ha de ser de colaboración, entrega y lealtades». «Viva Franco». «Arriba España.»

Todos los oradores fueron muy aplaudidos. Terminado el acto, los presentes entonaron el «Cara al Sol», dando los gritos de ritual, que fueron unánimemente contestados, el jefe provincial. Al final, tanto el camarada Reyero como el camarada Molina, recibieron muchas felicitaciones y deseos de éxito en sus nuevos cargos.

Biblioteca Virtual de Castilla-La Mancha. Boletín de Información Municipal. #32, 1/3/1970.

Reunión de la Ponencia de «Desarrollo Industrial y Minero»

del Consejo Económico Sindical de La Mancha

En la Casa Sindical se reunió la Ponencia de «Desarrollo Industrial y Minero», del Consejo Económico Interprovincial de la Mancha, con asistencia del presidente adjunto don José Luis Fernández Fontecha, y bajo la presidencia de don Julio de los Cobos Acin, ponente general. Asistieron los ponentes provinciales de Minería, señores Sánchez Alia, Vallhonrat Astorquia y Escarti Vallas; los de industrias artesanas, señores Martínez Cerro y Pérez Llandrez y los de promoción industrial, señores Mompó Sancho, Matamoro González, Camacho Peinado y Guardia García, que representan a las cuatro provincias manchegas así como los vicecretarios de Ordenación Económica de Ciudad Real y Albacete, señores Moreno Manzanaro y Alvarez, con el asesoramiento de los secretarios ejecutivos y adjuntos, Sres. García Gainza-Mendizábal y Navarro Villodre y los secretarios de ponencias, don Joaquín Lozano, don Juan Ramón Bilbao y don Florentín Alvarez.

Después de unas palabras del señor Fernández Fontecha, en las que puso de manifiesto la gratitud y alegría del CESIM, por haberse aprobado la instalación de un Polígono Industrial en Albacete, que, dijo, a todos los manchegos nos debe servir de satisfacción, el ponente general y director de la ENCASO, don Julio de los Cobos, dijo que antes que nada deseaba hacer constar que todos los miembros tanto de la Ponencia como del Consejo podían contar con él y con los técnicos de la Calvo Sotelo, para el asesoramiento o consulta que desearan en beneficio de los trabajos que habían de realizarse. Intervinieron varios miembros de la ponencia para aclarar algunos aspectos so-

Biblioteca Virtual de Castilla-La Mancha. Boletín de Información Municipal. #32, 1/3/1970.

bre los diversos planteamientos de cada subponencia, con el fin de llegar a unificar criterios, para lo cual se convino se reuniesen éstas a la mayor brevedad, dando cuenta de cuantos trabajos se realizasen a la Secretaría Ejecutiva.

De nuevo el señor De los Cobos insistió en la perentoriedad que se redacte estadística de las industrias existentes en la región, de donde habrá que partir para contar con un mapa industrial de la Mancha actualizado, que habrá de servir de base para el planteamiento de nuestros problemas e inquietudes ante los organismos gubernamentales, punto de vista al que se adhieren los señores Sánchez Alía, Lozano, Mompó, Martínez Cerro —que expusieron sus puntos de vista— y en general todos los asistentes.

El señor Fernández Fontecha abunda en que la promoción industrial de la Mancha debe ser guía de todas las actuaciones del Consejo y muy especialmente de esta ponencia y que conviene ir resolviendo cosas que cobren realidad inmediata.
Se estudiaron con detenimiento los matices de cada una de las subponencias, terminando la sesión de trabajo pasadas las dos de la tarde, no sin antes hacer constar la presidencia la satisfacción que producía al Consejo que su recretario ejecutivo, señor García Gainza-Mendizábal hubiese ganado una cátedra en recientes y reñidísimas oposiciones en Madrid, propuesta que es acogida unánimemente.
La Empresa Nacional Calvo Sotelo obsequió a los asistentes con un almuerzo en Castillos Hotel, al final de las sesiones de trabajo.

El director general de Administración Local en Ciudad Real

El director general de Administración, señor Ybarra, acompañado del gobernador civil señor Roger, visitó el Ayuntamiento de la capital, siendo recibido por

En el salón de sesiones, el gobernador civil, alcalde y concejales, cambian impresiones con el director general

Biblioteca Virtual de Castilla-La Mancha. Boletín de Información Municipal. #32, 1/3/1970.

El gobernador civil, señor Roger Amat, el alcalde Sr. Sancho, concejales y secretario de la Corporación municipal, exponen al señor Ybarra los problemas del Ayuntamiento

el alcalde don Eloy Sancho, los tenientes de alcalde señores Carretero y Caro y el concejal señor García, así como el secretario y alto personal de la casa, con los cuales recorrió las distintas dependencias, algunas de ellas y en general todo el edificio en precaria situación.

Después de un cambio de impresiones se trasladó al solar próximo al Ayuntamiento, que parte del antiguo Mercado y que

El director general de Administración Local con el gobernador civil y presidente de la Diputación en el salón de sesiones del Palacio provincial

Biblioteca Virtual de Castilla-La Mancha. Boletín de Información Municipal. #32, 1/3/1970.

El señor Ybarra, con el gobernador civil, alcalde y concejales, durante su visita a los dependencias municipales

da a las calles General Aguilera y Doctor Mulleras y que al ser propiedad municipal podría ser por su situación céntrica y amplitud sitio idóneo para la construcción de las nuevas Casas Consistoriales, deseo mostrado desde hace años y en el que no sólo está interesado el gobernador civil, sino de manera muy concreta el alcalde señor Sancho que explicó al director general la serie de inconvenientes que suponía un edificio, apuntalado en buena proporción y que no cubrió las necesidades de funcionalidad y eficacia que requerían cada día más los Ayuntamientos.

El director general prometió ocuparse muy directamente del problema y a continuación se trasladó a la Diputación, donde fue recibido por el presidente señor Aparicio Arce y alto personal de la misma, recorriendo todas las oficinas y departamentos y conociendo de las obras que se iban a realizar en dicho palacio para la mejor adaptación de servicios.

El señor Ybarra y Lójez Dóriga, que se mostró muy complacido por su visita a Ciudad Real, emprendió seguidamente viaje hacia Andalucía.

Biblioteca Virtual de Castilla-La Mancha. Boletín de Información Municipal. #32, 1/3/1970.

Visita del alcalde a la Escuela «Hermano Gárate»

Realizó su primera visita a la Escuela de Maestría Industrial «Hermano Gárate», don Eloy Sancho, en compañía del concejal de Enseñanza, don Daniel Céspedes Fueron recibidos por el P. Rector de la Escuela, Director de la Graduada, P. Prefecto y vocales de la Asociación de Padres de Alumnos.

Detenidamente fue visitando los talleres de mecánica en sus diversas especialidades, informándose por los maestros de taller de los diversos trabajos que se realizan en los mismos, admirando la extraordinaria dotación de maquinaria y animando a los Profesores y alumnos a aprovechar su juventud para superarse técnicamente.

Seguidamente visitó las dependencias del Colegio Menor, la nueva Residencia de Maestría donde en régimen de internado se forman 312 alumnos provenientes de cerca de 70 pueblos de la provincia de Ciudad Real y algunos otros de Madrid, Toledo y Badajoz.

Expresó su sentimiento al informarse que más de 365 peticiones para internos y cerca de 250 de externos han tenido que ser rechazadas, este curso pasado, por la escasez de locales.

Al terminar la visita pasó a la sala de juntas donde hizo entrega de un magnífico minoptical dotado de 50 láminas para la Escuela Primaria. A su vez fue obsequiado con un artístico trabajo a torno realizado por los alumnos de maestría.

Repetidas veces, durante la visita, expresó en nombre propio y el de la Corporación de Ciudad Real su agradecimiento a la obra social de esta Escuela, que tan-

Biblioteca Virtual de Castilla-La Mancha. Boletín de Información Municipal. #32, 1/3/1970.

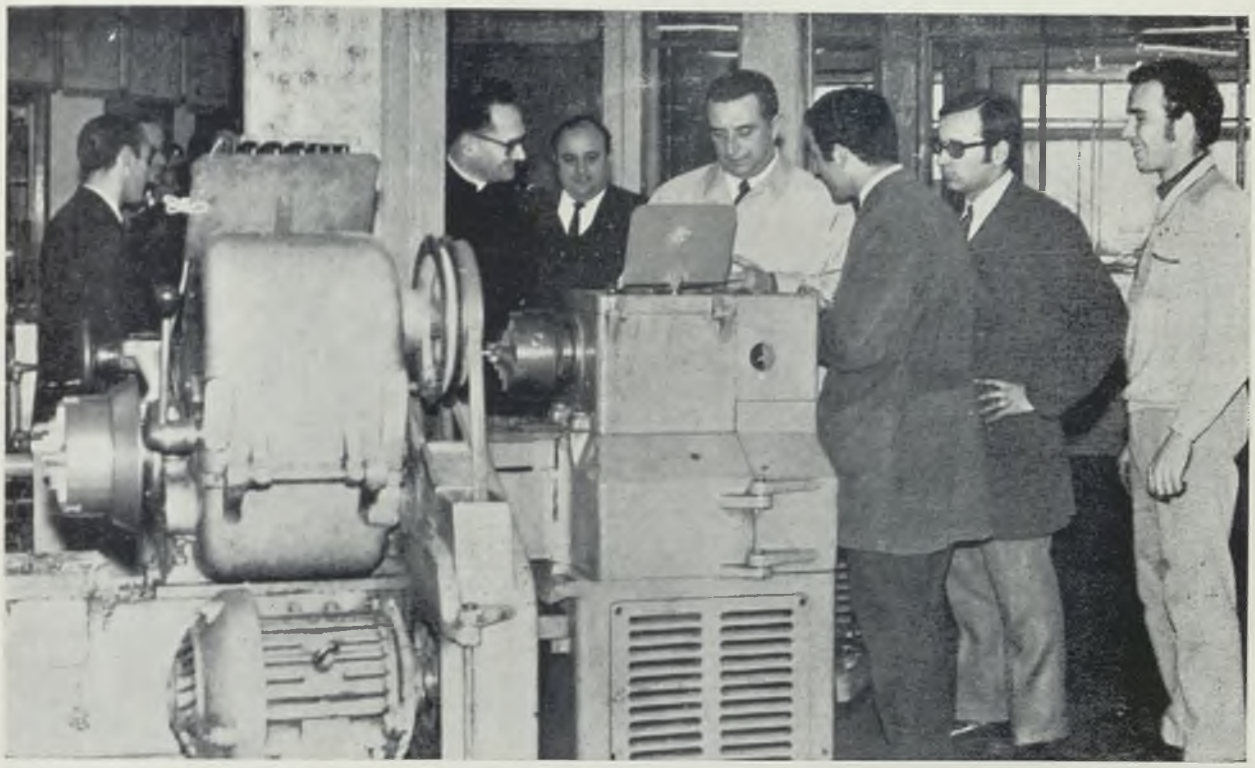

to significa en la promoción humano social y religiosa de los hijos de obreros y labradores de la provincia.

El Sr. Sancho ofreció su incondicional apoyo y del Ayuntamiento a los proyectos de desarrollo de este Centro dada la importancia que esta Enseñanza ha adquirido en la provincia y en futuro de la ciudad.

La Veneciana

—=()=—

Ronda de Calatrava, 47. Tlf. 21-20-62

CIUDAD REAL

CRISTALERIA EN GENERAL

—=()=—

Almacenista de:

LUNA PULIDA CRISTAÑOLA

CONCESIONARIOS OFICIALES DE

F I L O N

Biblioteca Virtual de Castilla-La Mancha. Boletín de Información Municipal. #32, 1/3/1970.

El alcalde en el Grupo Escolar Pio XII

D. Eloy Sancho, acompañado del concejal-delegado de Enseñanza, don Daniel Céspedes, visitó uno de los grupos escolares más representativos de la capital, situado en uno de los más populosos y modernos barrios; el de Pío XII.

Acompañadas nuestras autoridades municipales, por el director del Centro, recorrieron todo el edificio, que, a los tres cursos de funcionamiento, ofrece graves desperfectos; pues pese al esfuerzo del Ayuntamiento, esta nueva edificación presenta en su conservación, un descuidado aspecto: Humedad, goteras, desperfectos en los servicios, etc. Las causas son diversas. Pero nos consta la preocupación del personal docente del mismo y el esfuerzo del Ayuntamiento, que ha duplicado su presupuesto escolar, atendiendo sin medida los gastos de calefacción, limpieza, luz, agua, algún material, etc., etc.

La visita, muy detenida, tuvo feliz remate en el comedor escolar, donde el alcalde y concejal comprobaron el buen funcionamiento de esta instalación, con un adecuado y racional plan de comidas, que reciben cien niños del Centro.

El alcalde prometió ocuparse del arreglo inmediato del grupo, y explicó el plan de nuevas construcciones, que dotará el municipio de puestos suficientes para atender la demanda escolar.

El señor alcalde, obsequió al centro con un miniópticar, dotado del equipo completo de láminas de proyección.

Biblioteca Virtual de Castilla-La Mancha. Boletín de Información Municipal. #32, 1/3/1970.

Don Valentín Serrano, jefe de Asuntos Generales de la Dirección General de Jurisdicción del Trabajo

A propuesta del ministro de Trabajo y previa deliberación del Consejo de Ministros, ha sido nombrado magistrado, jefe de la Sección de Asuntos Generales de la Dirección General de la Jurisdicción de Trabajo, don Valentín Serrano Sánchez, hasta ahora magistrado de la Magistratura número 2 de Madrid y durante muchos años magistrado de Trabajo de Ciudad Real, en donde cuenta con numerosas amistades.

Nuestra cordial felicitación a don Valentín Serrano, al que deseamos toda clase de éxitos en su nuevo cargo.

Falleció don Joaquín Lamano

Falleció en nuestra capital don Joaquín Lamano Fernández, persona muy conocida y apreciada en nuestra ciudad, había sido concejal de nuestro Ayuntamiento y su muerte ha producido general sentimiento. El acto del sepelio constituyó una gran manifestación de duelo.

Expresamos nuestra condolencia a sus familiares y a nuestros lectores les rogamos una oración por el eterno descanso de su alma.

Biblioteca Virtual de Castilla-La Mancha. Boletín de Información Municipal. #32, 1/3/1970.

Merecida distinción a don Francisco Pérez Fernández

D. Francisco Pérez Fernández, catedrático, ilustre ciudarrealeño y colaborador nuestro, acaba de recibir dos distinciones. Por un lado, el Colegio Oficial de Doctores y Licenciados del D. U. de Madrid le comunica que se le ha propuesto para la Encomienda de Alfonso X el Sabio; la segunda es que el Pleno nacional de Colegios de Doctores y Licenciados le ha concedido el premio de colegiado distinguido correspondiente al año 1969. La propuesta fue hecha por el Instituto Técnico de Enseñanza Media «Santa Teresa de Jesús», de cuyo claustro forma parte desde octubre de 1968.

Ambas distinciones nos parecen muy merecidas, porque Paco Pérez, como familiarmente le llamamos, lleva muchísimos años (cuarenta y tres concretamente) en la Enseñanza; además ha sido profesor del Colegio de Carmelitas de Tomelloso, profesor y director del Instituto «Ruiz de la Hermosa de Daimiel», es miembro del Instituto de Estudios Manchegos... y ha ganado numerosos premios con trabajos sobre historia.

Al dar la noticia, para satisfacción de sus paisanos y muchos amigos, le testimoniamos nuestra enhorabuena más sincera.

Homenaje a D. Luis Rodríguez Vázquez

Días pasados, tuvo lugar en La Encrucijada una comida ofrecida por todos los funcionarios de la Delegación de Hacienda a don Luis Rodríguez Vázquez, nombrado recientemente delegado de Hacienda en León y que durante diez años lo fue de esta provincia. Le acompañaba su distinguida esposa.

El Administrador de Tributos dirigió unas muy sentidas palabras ensalzando la figura extraordinaria y la gran dimensión humana de don Luis cuya marcha es unánimemente sentida por todos los que con él trabajaron.

El homenajeado agradeció emocionadamente aquellas manifestaciones, siendo interrumpido a cada instante por los aplausos de los asistentes.

Concluyó el acto el Abogado del Estado que, con breves palabras, le ofreció un obsequio de la Delegación como recuerdo permanente de su estancia entre nosotros.

Biblioteca Virtual de Castilla-La Mancha. Boletín de Información Municipal. #32, 1/3/1970.

Don Miguel Naharro Delegado de Información y Turismo de Palencia

En Consejo de Ministros fue nombrado delegado provincial de Información y Turismo en Palencia, nuestro estimado amigo y paisano don Miguel Naharro Pueyo, que hasta ahora venía desempeñando la Secretaría provincial de dicho Ministerio en Ciudad Real.

El Sr. Naharro Pueyo fue delegado provincial de Prensa y Radio del Movimiento, pasando después a ocupar la Delegación Provincial de la Vicesecretaría de Educación Popular y posteriormente la de la Subsecretaría del mismo nombre, dependiente entonces del Ministerio de Educación Popular. Desde la creación del Ministerio de Información, ha sido secretario de la Delegación de nuestra provincia. Pertenece al Cuerpo Técnico del mencionado departamento del que también es inspector diplomado. Está en posesión de varios títulos académicos y posee estudios de Filosofía y Letras, sección de Pedagogía.

El Sr. Naharro Pueyo ha tomado parte de forma activa en todas las campañas culturales y turísticas relacionadas con la Mancha, siendo de destacar igualmente su entrega para el mejor funcionamiento de la red de tele-clubs en la provincia de Ciudad Real

Muy sinceramente le deseamos toda clase de aciertos en su nuevo e importante cargo, en la seguridad de que su inteligencia y espíritu de trabajo le harán merecedor del éxito al frente de la Delegación de Información y Turismo en Palencia.

El doctor don Eduardo Rodríguez Arévalo, condecorado

El Dr. D. Eduardo Rodríguez Arévalo, secretario del Ilustre Colegio Oficial de Médicos de Ciudad Real y decano de la Beneficencia Municipal ha sido condecorado con la Cruz Azul de la Seguridad Social.

El acto se ha celebrado días pasados en la Delegación Provincial del Instituto Na-

Biblioteca Virtual de Castilla-La Mancha. Boletín de Información Municipal. #32, 1/3/1970.

cional de Previsión, efectuando la imposición el presidente provincial de dicho organismo don José Antonio Saúco Gabaldón.

Entre los asistentes al acto, que tuvo carácter íntimo, figuraban el delegado de Hacienda, señor Rodríguez Vázquez; el de Trabajo, señor Gómez Arias; director del Instituto, señor Gálvez de Castro; inspector provincial del Seguro de Enfermedad, Dr. León; director de la Residencia de la Seguridad Social; presidente del Colegio de Médicos y numerosos compañeros y amigos del Dr. Rodríguez Arévalo, a quien se premian ahora sus numerosos años al servicio de la Seguridad Social.

El homenajeado recibió la felicitación de todos los asistentes, a la que unimos la nuestra muy cordial y sincera.

« Buen ejemplar »

D. Ignacio Suárez, gran aficionado y montero acreditado, que este año ha tenido la suerte de cobrar ese magnífico ejemplar. Medalla de Plata. Nuestra felicitación más sincera.

Biblioteca Virtual de Castilla-La Mancha. Boletín de Información Municipal. #32, 1/3/1970.

Comentario a una fotografía

Por Ramón GONZALEZ DIAZ

Ha llegado a mis manos, hace pocos días, un número de «Juventud Manchega», correspondiente al mes de septiembre de 1934 y que editaba la Academia General de Enseñanza de Ciudad Real, conocida mejor por la Academia de don Miguel Pérez Molina. En este número se da noticia y se reseña la constitución de la Asociación de antiguos alumnos de la Academia, acto al que asistieron multitud de ex-alumnos y del que se publican, en el citado folleto, varias fotografías de diversos grupos con muchas personas conocidas.

Como la reproducción de estas fotos directamente es muy difícil y además saldrían con graves defectos, encargamos, una vez más, a nuestro buen amigo y entusiasta ciudarrealeño, Manolo Tolsada, el que nos consiguiera, si era posible, alguno de los originales y efectivamente, a los pocos días se me presentó con esa fotografía que publicamos, que había localizado en casa de don Eusebio Piqueras.

El contenido de este folleto, a la distancia de los treinta y seis años transcurridos desde que vió la luz de la calle, ha ganado en interés e importancia, sobre todo para los que empezábamos a vivir en aquellos tiempos. Porque hace volver a nuestro recuerdo, hechos, personas y cosas, algunas olvidadas ya y revivimos un poco nuestra pasada juventud.

En general, estas publicaciones locales, entre ellas incluímos también nuestra revista municipal, adquieren con el tiempo un gran valor sentimental y evocador y llegan a convertirse en un inestimable documento histórico.

Este «Juventud Manchega», que tenemos ante nuestra vista, se compone de ocho páginas; según dice, era la tercera etapa y hacía el número 19. Casi todo el contenido se refiere a la asamblea en que se constituyó la Asociación de antiguos alumnos de la Academia. También publica un artículo de don Laureano Sáinz Moreno titulado «Orientaciones de las actuales juventudes estudiantiles» que hoy podía volverse a publicar sin perder actualidad. Aparte de todo esto, hay dos fotografías: una de un antiguo alumno, don Manuel Balcázar Rubio, de quien dice que «acaba de terminar con gran aprovechamiento, la Carrera de Medicina, en la Facultad de San Carlos de Madrid, habiendo obtenido nota de Sobresaliente en la Licenciatura».

La otra fotografía es de la «Srta. María Teresa Pérez Fernández», que nosotros nos complacemos en reproducir, así como el pie que acompaña a dicha fotografía en el que se dice textualmen-

Biblioteca Virtual de Castilla-La Mancha. Boletín de Información Municipal. #32, 1/3/1970.

te: «La generación de «los Pérez», tan numerosa en la Academia, tiene digno colofón en Marité —así la llamamos— señorita que cursa el tercero del nuevo plan de Bachillerato. Marité Pérez es una estudiante con trato de excelencia: aún no ha obtenido una sola calificación de «Sobresaliente»... como manchega amante de su región, sigue obteniendo tan alta calificación.

Pero la fotografía que nos proponemos comentar, es la de ese grupo sonriente y juvenil de antiguos alumnos de la Academia de don Miguel

porque desde el Ingreso hasta el momento todas son «Matrículas de Honor» ¡Así debe continuar!».

No sabemos si esta recomendación final surtiría efecto. Nuestra Guerra Civil acabó, entre otras muchas cosas, con multitud de buenos propósitos. Pero Marité Pérez, como esposa, como madre y Pérez Molina, hecha en la puerta del centro docente y en plena calle de Caballeros, cuajada de personas conocidas, algunas desaparecidas ya, por desgracia, y muchas en este mundo aún, gracias a Dios, pero con 36 años más.

El primero que hemos logrado reconocer, a la

Biblioteca Virtual de Castilla-La Mancha. Boletín de Información Municipal. #32, 1/3/1970.

izquierda de la foto, con chaqueta oscura y pantalón claro, es Carlos Crego. Gran persona y gran deportista. Jugaba en el Deportivo Manchego de aquellos tiempos, alternando con Vicente Gutiérrez, Lacaci, Cejudo, los Pérez, Hervás, etc., murió asesinado en el año 36. En primer término, un poco más a la derecha, está Pepe Donado, en aquel tiempo, una de las primeras figuras de aquel inolvidable «Orfeón Manchego», que puso muy alto el prestigio musical de Ciudad Real, dentro y fuera de nuestra provincia, con los Ruyra, Arteche, Noblejas y aquella extraordinaria cantante que se llamaba Laureana García, que si se lo hubiera propuesto, hubiera tenido un gran porvenir en la música. Pepe Donado, abogado, funcionario provincial, fue alcalde de Ciudad Real en los primeros años de la Liberación. Detrás de Donado, Nicolás de la Peña e inmediatamente detrás, asomando solo un poco, Cipriano Arteche Barainca, hoy odontólogo prestigioso y edil de nuestro Ayuntamiento. Delante de él y tapándole Ramón Martín Val y en primer plano, un poco agachado, Alfonso Cañadas. Con la mano apoyada en su hombro, don Ponciano Montero, entonces ya veterano periodista, cronista taurino que popularizó el seudónimo de «Jeromo Timbales» y el de «Pepe Patacón» en sus crónicas no taurinas. Casi junto a él, un poco a la derecha, Antoñito Pérez Fernández, prematuramente fallecido, y detrás, asomándose como puede, Alfredo Ballester Escobar, hoy conocido cirujano de nuestra capital. Delante don Miguel Pérez Molina, director de la Academia, que por cierto fue paseado en hombros por la calle de Caballeros, tan pronto como terminaron de hacer la fotografía, a su lado Diego Peris Olivas, ahora farmacéutico. Entre los dos, Morote, hoy maestro en Daimiel. Justamente encima de la cabeza de Morote, por privilegio de su aventajada estatura, aparece la de don Pelayo Lozano, hoy general de Sanidad, que fue médico de cabecera de S. E. el Jefe del Estado. A la derecha de don Pelayo, y por encima de don Miguel, don Salvador Escrig, profesor de la Academia, se le ve muy poco, pero fue profesor mío y no se me «despinta», porque lo tuve muchas horas ante mi vista. Llegó a ser gobernador civil, por aquellos días, me parece que de Alicante o de Murcia. El que aparece a la derecha de Peris, es uno de los hermanos Reneses de Daimiel. Delante de él, Manolo Tolsada Picazo, sin capa, era verano, con 36 años menos, pero con las mismas carnes que ahora. Delante de él, a su derecha, Manuel Barenca, abogado que fue y magistrado suplente de la Audiencia, apoyándose en el hombro de don Manuel Piqueras Abad, que me parece está ahora ejerciendo su carrera de farmacéutico en Montilla. Detrás de ellos, Pepe Villegas, farmacéutico de Daimiel, que oculta casi a Luis Martínez Gutiérrez, a pesar de su buena estatura. Luis Martínez Gutiérrez, ha sido luego decano del Colegio de Abogados de Ciudad Real y ha ostentado diversos cargos políticos, entre ellos el de alcalde de nuestra ciudad hasta hace muy poco tiempo. En la actualidad es presidente de la Caja Rural Provincial, entre otras cosas. A su lado, José Antonio Saúco Gabaldón, abogado y presidente del Instituto Nacional de Previsión de Ciudad Real. Un poco a la derecha, don Gregorio Yaner, abogado y funcionario del Ministerio de Agricultura. Murió asesinado en nuestra guerra. Pepe y Enrique Pérez, delante de los anteriores, abogados los dos hermanos y fallecidos hace relativamente poco tiempo. Pepe Pérez, fue durante muchos años secretario de la Hermandad de Labradores y antes de nuestra guerra, concejal monárquico de nuestro Ayuntamiento. Por encima de Enrique Pérez, al fondo, Celestino Barreda Treviño, teniente coronel ahora del Cuerpo Jurídico Militar y destinado en Valladolid. A su lado Juan Ayala, conocido industrial de nuestra capital, detrás de él, Juan Pérez Fernández, también fallecido ya y detrás Joaquín Lamano, recientemente desaparecido, médico, del que publicamos una foto en otro lugar de esta revista. Y finalmente, delante y en primer término, Fernando Martínez, abogado y funcionario del Cuerpo General de Policía, impecable con su terno claro a la moda de aquellos años.

En esta foto, no están todos los que asistieron a aquella asamblea. En otras fotos de aquel acto, hemos visto a Ricardo Ayala, ganadero de reses bravas en aquella época y que murió asesinado en los primeros días de nuestra contienda. José Poveda Murcia, hoy Consejero del Reino y Procurador en Cortes. Rafael Cárdenas Ballester, Andrés Arteche, Paco Cuevas, Enrique Navas, etc.

Supongo que a todos les agradará volver a verse en plena juventud, recordando aquello de que «cualquiera tiempo pasado fue mejor» aunque luego no sea verdad.

Biblioteca Virtual de Castilla-La Mancha. Boletín de Información Municipal. #32, 1/3/1970.

Cofrima

COOPERATIVA FRIGORIFICA MANCHEGA

OFICINAS: TEL. 21 20 07
Ramón y Cajal, 11

FABRICA: TEL. 21 33 68
Capitan Cortés, 66

CIUDAD REAL

Proyectos e Instalaciones Frigoríficas Industriales

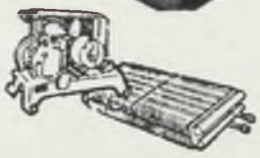

CAMARAS DE CONSERVACION Y CONGELACION. ARMARIOS. AIRE ACONDICIONADO. VITRINAS. CONGELADORES. MOSTRADORES. INSTALACION DE BARES.

GARANTIZAMOS LA ASISTENCIA TECNICA

PUBLIMANCHEGA

INSTALACIONES Y PROYECTOS, MUEBLES METALICOS DE COCINA

MUEBLES DE COCINA - COCINAS - CALENTADORES
TERMOS - EXTRACTORES - TRITURADORES
FREGADEROS - FRIGORIFICOS - ACLIMATADORES

Widelson

Centro de asistencia técnica

Radio - T.V.

SERVICIO OFICIAL MARCONI

Cruz, 9 Tel. 21 32 06

CIUDAD REAL

JUAN ANTONIO LEON TREVIÑO

OBRAS Y CONSTRUCCIONES

Avenida del Rey Santo, 22 Tel. 21 19 50

CIUDAD REAL

Sesiones del Ayuntamiento Pleno

Día 20 de diciembre de 1969

Aprobación del acta de la sesión anterior.

Quedar enterado de cartas de los Direc tores de las Escuelas Profesionales «Hermano Gárate» y del Colegio de Nuestra Señora del Prado, felicitando al señor Alcalde y Corporación Municipal, por la reciente concesión de una Escuela de Ingeniería Técnica Industrial que, junto a la en funcionamiento de Ingeniería Técnica Agrícola, tanto bien ha de reportar a la juventud de la provincia.

Asimismo, quedar enterado de una comunicación dirigida al Ayuntamiento, por don Luis Martínez Gutiérrez, como Presidente de la Caja Rural Provincial de Ciudad Real, trasladando acuerdo de su Junta Rectora, haciendo constar en acta su entrañable felicitación y reconocimiento a esta Corporación, por el logro conseguido en sus múltiples facetas y esencialmente en la educaional, con la consecución de dos Escuelas Técnicas Especiales, Complejo Deportivo, etc., que servirán para elevar el rango social y cultural de nuestra provincia. Al propio tiempo, comunica la creación de una Fundación benéfico-docente «Colegio Universitario», para comenzar a funcionar en el próximo curso académico, creándose el Patronato correspondiente con personalidad jurídica propia, que regule conforme a Estatuto el desarrollo económico y financiero; y financiar íntegramente a esta fundación, por entender que es misión suya, la promoción de los hombres de la capital y provincia, haciéndoles asequible los estudios universitarios en su propia tierra.

A propuesta del señor Teniente de Alcalde y Presidente del Consejo Provincial de Trabajadores, Sr. Martín Baeza, se tomó, por unanimidad, el acuerdo de otorgar a la Caja Rural de Ciudad Real, la Medalla de Oro de la Ciudad, y solicitar de la Excma. Diputación Provincial, se adopte acuerdo de otorgarle, asimismo, la Medalla de Oro de la provincia, puesto que a todos los pueblos de la misma, van proyectados los considerados y calificados beneficios de tan benefactora Entidad Manchega, con cumplimiento de los trámites preceptivos.

Se aprobó una propuesta de la Comisión de Aguas, sobre ampliación de la estación depuradora.

También fue aprobada una propuesta de la Alcaldía, en la que se solicita del Ministerio de Educación y Ciencia, la creación en Ciudad Real, de un Instituto Politécnico, a cuyo fin el Ayuntamiento haría cesión gratuíta de los terrenos necesarios, en el Complejo Educacional y Deportivo.

Fue aprobada una propuesta de la Comisión de Urbanismo, sobre redacción de proyecto, por los Servicios de Arquitectura, en relación con la unidad de la Plaza de la Provincia, calle del Tinte y calle del Obispo Hervás con la Ronda de Alarcos.

Asimismo, se aprobó otra propuesta de la misma Comisión, sobre adquisición por trámite conciliatorio, de terrenos existentes al fondo del Complejo Educacional y Deportivo, para ampliación del mismo.

Propuesta del Concejal Delegado de Sanidad y Vivienda, sobre creación de un Patronato Municipal de la Vivienda en esta ciudad, para promocionar, en íntima colaboración con los organismos centrales, la construcción de viviendas en venta y renta, de carácter social, que beneficien a la clase media y trabajadora, fue aprobada.

Fue aprobado el pliego de condiciones para subasta de las obras de construcción de un Parque Comarcal de Incendios y anunciar concurso para adquisición de dos tanques-cisterna, por importe de 5.922.045 pesetas.

Se conoció de escrito del Gobierno Civil, trasladando otra de Auxilio Social, en relación con oferta de terrenos, para erección de una

Biblioteca Virtual de Castilla-La Mancha. Boletín de Información Municipal. #32, 1/3/1970.

guardería infantil, se acuerda ratificar este ofrecimiento, siempre que se lleve a efecto dicha construcción.

Quedar enterada de información de la Alcaldía, en relación con obras municipales: terminación del ensanche y pavimentación del último trozo de la Avenida de los Mártires; inauguración de la nueva nave del Mercado Municipal, al propio tiempo que las obras de embellecimiento de exteriores de dicho Mercado; continuación a buen ritmo de las obras del Complejo Deportivo, para su inauguración en la próxima primavera; van muy adelantadas las de reforma y embellecimiento de las plazas del Instituto, en calle Caballeros y zona exterior ajardinada de la Plaza de Toros. Siguió el señor Alcalde diciendo han comenzado las de ensanche y pavimentación de la ronda de circunvalación, sector comprendido entre el Parque de Gasset y salida de la carretera de Puertollano que, según información recibida, podrán ser inauguradas en las fiestas de Agosto; están muy adelantadas las correspondientes a Escuela de Comercio y Colegio Menor de la Sección Femenina, habiéndose comenzado también, las obras correspondientes a Escuela de Ingenieros Técnicos Agrícolas, esperando que para el primer trimestre del año entrante comiencen también las referentes a la Escuela de Ingenieros Industriales, para lo cual se tiene cedido por este Ayuntamiento y aceptados por el Ministerio de Educación y Ciencia, diez mil metros cuadrados, junto al solar destinado a Escuela de Maestría Industrial, también concedida a Ciudad Real y próxima a subastarse. Sigue manifestando, el Sr. Alcalde que, la firma de la escritura de adquisición del monte de «La Atalaya» y plano topográfico, se entregará en fecha próxima y por lo que se refiere al polígono Torreón del Alcázar, se encuentra muy avanzado y en fecha próxima según noticias recibidas en la Alcaldía, se procederá al pago de indemnizaciones convenidas con los propietarios con inmuebles objeto de expropiación, habiéndose sufrido algún retraso el trámite, en virtud del cambio de titulares en el departamento ministerial.

Por último, el Sr. Martínez Gutiérrez dió cuenta a la Corporación de carta cursada al señor gobernador civil, para su trámite a la Superioridad, solicitando el relevo de la Alcaldía, entre otras razones por considerar que, después de cuatro años de gestión, al frente del Municipio, es procedente renovar con nueva savia tal rectoría y también por la c
de una mayor dedicación a la organización Cooperativa y Caja Rural Provincial, de cuyas entidades es presidente.

Día 29 de enero de 1970

Bajo la presidencia del Ilmo. Sr. Alcalde, don Eloy Sancho García, se reunió la Corporación, integrada por los Concejales, don Juan Carretero Perales, don Jesús Martín Baeza, don Juan Caro Rodero, don Daniel Céspedes Navas, don José Calahorra Pérez, don Francisco García Jiménez, don Eugenio García del Castillo y don Angel Ballester Escobar. Faltaron sin formular excusa reglamentaria, don Ramón Pérez Caballero, don Cipriano Arteche Barainca, don Antonio Gascón Cáceres, don Zacarías Saenz de la Cuerda, don Cecilio López Pastor y don Rafael Sánchez Ruiz.

Leída por el Sr. Secretario General, señor Rodríguez-Arango, las dos actas de las sesiones anteriores de 20 de diciembre de 1969 y 7 de enero del año actual, que fueron aprobadas.

Se leyó un telegrama del Ilmo. Sr. Director General de Enseñanza Primaria, poniendo en conocimiento de la Alcaldía, que han sido aprobadas obras de construcción de pistas polideportivas en las Escuelas de Magisterio, por importe de 5.888.514,69 pesetas, del que la Corporación se dió por enterada, haciendo constar en acta el agradecimiento de la misma a la citada autoridad central.

Fue aceptada propuesta del señor Concejal Delegado de Electricidad, sobre celebración de concurso para adjudicar adquisición de material de repuesto para el alumbrado público, debiendo estudiarse por la Comisión de Hacienda, las condiciones que hayan de incorporarse al correspondiente pliego.

Se aprobó una propuesta del señor Concejal Delegado de Transportes y Parque de Incendios, sobre la financiación de los gastos de personal con que habrá de dotarse la plantilla del Parque Comarcal que ha de construirse, acordándose que por la Alcaldía Presidencia se puedan realizar las gestiones que se consideren convenientes para poder llevar a efecto la propuesta aprobada.

Igualmente se aprueba una propuesta del mismo Concejal, sobre concesión de una ayuda de 1.500 pesetas a aquellos funcionarios municipales que acreditaren debidamente tener hijos subnormales, debiendo realizarse por el señor Secretario las averiguaciones pertinentes, a tal fin, por considerarse que deben aplicarse estos beneficios de la Seguridad Social a los funcionarios municipales, aunque los mismos no estén acogidos a esta legislación.

Habiendo considerado totalmente improcedente y carente de apoyo legal, la petición formulada por el Letrado, señor Calatayud Maldonado, sobre comparecencia verbal para informar a la Corporación, en relación con expediente gubernativo seguido por este Ayuntamiento, contra el Recaudador municipal, se denegó la misma y, tras amplia deliberación, se acordó quedara sobre la Mesa la propuesta de resolución del citado expediente.

Es aprobada, por unanimidad, propuesta del Teniente de Alcalde, Delegado de los Ser-

Biblioteca Virtual de Castilla-La Mancha. Boletín de Información Municipal. #32, 1/3/1970.

vicios de Aguas y Transportes, sobre aplicación de convenios colectivos, al personal sujeto a la legislación laboral, que preste servicios al Ayuntamiento y que no reúna la condición de obreros de plantilla.

A propuesta de la Presidencia y en relación con construcciones escolares en Ciudad Real, se tomaron los siguientes acuerdos:

1.° Solicitar de la Subdirección General del Patrimonio del Estado, el cambio de destino de los terrenos cedidos al Ayuntamiento por el Ministerio de Hacienda, pertenecientes a la Renfe y sitos delante del Garaje Ford, para que sobre los mismos puedan construirse edificios escolares.

2.° Iniciada gestión personal por el Concejal Delegado de Enseñanza, señor Céspedes, en los primeros días del pasado mes de diciembre, cerca de determinados miembros del Patronato de la Obra Generalísimo Franco, ha culminado la misma, con la cesión gratuíta de terrenos al Ayuntamiento, para la construcción de unidades escolares, donación que es aceptada por la Corporación municipal, testimoniándose a dicha Obra el agradecimiento de la citada cesión, que permitirá dotar a la Barriada del Pilar de nuevos edificios escolares.

3.° Poner a disposición de la Delegación Provincial de Construcciones Escolares, los terrenos referenciados en los dos acuerdos anteriores, frente al Garaje Ford y en la Barriada del Pilar, para que puedan construirse 16 y 32 unidades escolares, respectivamente.

4.° Incorporar al Presupuesto ordinario de 1970, 1.100.000 pesetas, como aportación municipal a las construcciones escolares de que queda hecha mención.

Seguidamente se aprobó propuesta del señor Secretario General, sobre determinación de límites de terrenos municipales, que se han de ceder a la Dirección General de Seguridad, para construcción de un Cuartel de Policía Armada, calificándolos jurídicamente como bienes de propios.

Se acordó seguir percibiendo durante el próximo ejercicio 1971, el recargo del impuesto para la prevención del Paro Obrero, sobre contribuciones estatales, debiendo practicarse notificación sobre el particular, a los Ministerios de Trabajo, Gobernación y Hacienda.

Haciendo uso de la facultad que concede el número 2 del artículo 67 del Reglamento de Sanitarios Locales, vigente, se prorroga para el año de 1970, el Padrón Municipal de Beneficencia.

Igualmente se aprueba la Minuta de escritura pública de declaración de obra nueva y división horizontal del Grupo de Viviendas «Inmaculada Concepción», sito en la calle de la Mata, núm. 6.

Se aprueba una propuesta del Teniente de Alcalde, Presidente de la Comisión de Urbanismo, señor Carretero, concebida en los siguientes términos: «Al estar en la actualidad muy avanzados los trabajos previos del expediente expropiatorio de las fincas ubicadas en el Torreón del Alcázar de esta capital, para la construcción del Polígono por parte del Ministerio de la Vivienda; y coincidiendo esta circunstancia con los recientes criterios expuestos por el Excmo. Sr. D. Vicente Mortes, titular del Departamento, en su intervención en la Televisión Española, el pasado mes de diciembre, en la que indica la orientación política, de que parte del patrimonio del Estado, de terreno urbanizado, no sea vendida la propiedad del suelo, sino tan solo el derecho a edificar sobre él, con los condicionamientos legales al efecto, a la consideración del Pleno y por las consideraciones expuestas, someto a la Corporación tome acuerdo en el sentido de solicitar de las Autoridades competentes del Ministerio, se incluya a este Polígono en esta favorable experiencia, para los intereses de nuestros convecinos, pudiéndose así llegar a la construcción de viviendas auténticamente sociales. Todo ello, con independencia de que continúen los trámites y la próxima resolución en la aprobación definitiva del citado Polígono, por parte del Gobierno de la Nación.

Se reconoció un crédito de 45 900 pesetas, en favor de D. Antonio Díaz Pinto Delgado, para abono de servicios prestados en la recogida domiciliaria de basuras, durante el pasado ejercicio.

Por el Alcalde, señor Sancho, se informó que, tras gestiones por él realizadas, cerca de los Organismos competentes, se ha comunicado a este Ayuntamiento, resolución de la Asesoría Jurídica de la Subdirección General de Obras Hidráulicas, por la que se estima bastante la documentación aportada para tener por bien formalizado el compromiso de auxilio a las obras de Saneamiento que han de realizarse en nuestra capital.

La sesión que comenzó a las siete en punto de la tarde, fue levantada por la Presidencia, a las once menos veinte de la noche.

Extraordinaria del día 18 de febrero

El Ilmo. Sr. Alcalde, una vez aprobada el acta de la última sesión plenaria, informó de las gestiones para proporcionar terrenos al Ministerio de la Vivienda, con destino a la construcción de trescientas cincuenta viviendas, guardería infantil y escuelas, que se llevarían a cabo a través de la Obra Sindical del Hogar.

Tras intervenir varios Concejales, el señor Alcalde designó una Comisión que le acompañará a Madrid, en unión del señor Arquitec-

Biblioteca Virtual de Castilla-La Mancha. Boletín de Información Municipal. #32, 1/3/1970.

to municipal, para entrevistarse con el señor Subsecretario del citado departamento, a fin de resolver lo más procedente.

A continuación se dió lectura de propuesta sobre nombramiento de las distintas Comisiones y Delegaciones, que fue aprobada, quedando constituídas, como se expresa a continuación:

COMISION PERMANENTE.—Alcalde, don Eloy Sancho García; primer Teniente de Alcalde, don Juan Carretero Perales; segundo, don Jesús Martín Baeza; tercero, D. Juan Caro Rodero; cuarto, don Daniel Céspedes Navas; quinto, don Francisco García Jiménez.

COMISION DE GOBERNACION.—Presidente, don Juan Caro Rodero; Vocales, don Jesús Martín Baeza, don Ramón Pérez Caballero, don Zacarías Sáenz de la Cuerda, don Antonio Gascón Cáceres y don Cecilio López Pastor.

COMISION DE HACIENDA.—Presidente, don Francisco García Jiménez; Vocales, don Angel Ballester Escobar, don Ramón Pérez Caballero, don Eugenio García del Castillo, don Cipriano Arteche Barainca y don Rafael Sánchez Ruiz.

COMISION DE FERIAS Y FIESTAS.—Presidente, don José Calahorra Pérez; Vocales, don Francisco García Jiménez, don Eugenio García del Castillo, don Juan Carretero Perales, don Daniel Céspedes, don Rafael Sánchez, don Jesús Martín Baeza y don Zacarías Sáenz de la Cuerda.

COMISION DE URBANISMO.—Presidente, don Juan Carretero Perales; Vocales, don José Calahorra Pérez, don Juan Caro Rodero, don Francisco García Jiménez, don Jesús Martín Baeza y don Cipriano Arteche Barainca.

COMISION DE CULTURA.—Presidente, don Daniel Céspedes Navas; Vocales, don Juan Carretero Perales, don Juan Caro Rodero, don Cecilio López Pastor, don Antonio Gascón Cáceres y don Francisco García Jiménez.

DELEGACIONES. — Personal y Quintas, don Juan Caro Rodero; Transportes y Bomberos, don Jesús Martín Baeza; Beneficencia y Sanidad; don Ramón Pérez Caballero; Tráfico y Policía Municipal, don Zacarías Sáenz de la Cuerda; Cementerio y Parques-jardínes, don Antonio Gascón Cáceres; Rentas, don Francisco García Jiménez; Almacenes y Compras, don Angel Ballester Escobar; Alumbrado y Anejos, don Eugenio García del Castillo; Mercado y Matadero, don Rafael Sánchez Ruiz; Festivales y Fomento, don Juan Carretero Perales; Obras, don José Calahorra Pérez; Limpieza, don Francisco García Jiménez; Aguas, don Jesús Martín Baeza; Complejo Deportivo, D. Cipriano Arteche Barainca; Instituciones Culturales y Enseñanza, don Daniel Céspedes Navas; Deportes, don Juan Carretero Perales; Banda Municipal, don Cecilio López Pastor; Relaciones Públicas, don Francisco García Jiménez.

Biblioteca Virtual de Castilla-La Mancha. Boletín de Información Municipal. #32, 1/3/1970.

Sesiones de la Comisión Permanente

Día 6 de noviembre de 1969

Antes de tratar los asuntos que figuran en el orden del día, se acordó, a propuesta de la Presidencia, agradecer a don Germán García, Ingeniero Jefe del Patrimonio Forestal del Estado, en esta capital, el interés con que llevó a efecto sus gestiones para conseguir la adquisición por este Ayuntamiento del Monte «La Atalaya».

Así también se acordó felicitar a don Juan Antonio Ochoa, por su designación como Jefe Provincial de la Cruz Roja.

Fue aprobada una relación de facturas, de obras, servicios municipales, por un total de 93.942 pesetas.

Conceder licencia solicitada por don Emilio Fernández Alcoroche, para construir chalet en terreno de la margen izquierda de la carretera Ciudad Real-Las Casas.

Acceder a lo que solicita don Zacarías Sáenz de la Cuerda, Delegado de la Empresa «Ditrasa», sobre rectificación de concesión de obras.

Determinar normas urbanísticas para posible construcción en calle Juan Caba, número 2, que interesa don Luis Rozas Andújar.

En virtud lo solicitado por don Nicasio Castellanos, se acordó comunicarle procede la construcción de chalet en los terrenos que posee en La Poblachuela, para lo que habrá de presentar proyecto de las obras y solicitud en forma.

Se dé traslado a don Jesús y don Julián González Menor, de las condiciones urbanísticas a que habrán de ajustar proyecto de nueva construcción en solar de calle de San Antonio.

Interesar de los Servicios correspondientes, las reparaciones que procede efectuar en la red de alcantarillado de calle Manuel Calatayud.

Informar a «Boj Hermanos, S. R. C.», podría autorizarse la construcción de almacén. oficinas y servicios en Ronda de la Mata, 69, con cuatro plantas, como mínimo.

Acceder a las obras que interesa don Jacobo Mejía Prado, en calle de Santa Teresa, número 3.

No conceder permiso a «Mesta, S. A.», para construir ático retranqueado en el edificio que ha de construir en calle de Calatrava, por ser contrario a las directrices establecidas para dicha calle.

Conceder a don Francisco Mesa Alarcos el mismo plazo de adjudicación, para el kiosco que ha de construir a la puerta del Mercado, que el otorgado para los existentes en Plazas del Pilar y Generalísimo y con igual construcción.

Desestimar obras que solicita don Jesús Casado Herrera, en la finca núm. 23, de calle Pedrera Alta, por considerar suponen consolidación.

Nombrar a don Francisco Hervás López Pastor, Lector de Contadores de los Servicios municipales, en propiedad, en virtud de Concurso-Oposición celebrado.

Aceptar propuesta del Tribunal que rigió el Concurso-Oposición celebrado para cubrir dos plazas de Barrenderos, y requerir a los concursantes propuestos, para que presenten la correspondiente documentación, a fin de proceder a sus nombramientos.

Aprobar propuesta del señor Juez Instructor del expediente seguido a un empleado municipal.

Llevar a efecto trabajos de conservación necesarios en el edificio de la Casa de Socorro.

Interesar del señor Oficial Mayor Letrado información, sobre solicitud que formula don Basilio Barahona del Hoyo, para realizar obras en la finca núm. 5 de Alamillo Bajo.

Biblioteca Virtual de Castilla-La Mancha. Boletín de Información Municipal. #32, 1/3/1970.

En consideración instancia de don Saturnino Pulido Donoso, e información de los servicios técnicos, se acordó rectificar recibo girado sobre solar sito entre prolongación de calle Esperanza y Camino de la Guija.

Adjudicar a don Luis Jaime Camacho, caseta del Mercado, con carácter provisional, hasta tanto sea sacada a subasta.

No acceder a la petición que se formula por don Eduardo Pérez, sobre prohibición de aparcamiento de vehículos, por no estar provisto en el Código de Circulación el caso que expone.

Quedar enterada de información del señor Concejal Delegado de Enseñanza, sobre el resultado positivo conseguido con las gestiones hechas ante diversos Organismos para posible establecimiento en nuestra capital de un Colegio Universitario.

Día 20 de noviembre

Se acordó dejar sobre la Mesa una relación de facturas, de obrass, servicios y suministros municipales.

Aceptar invitación del Instituto de Estudios de Administración Local, para asistencia de miembros de esta Corporación al II Seminario-Reunión sobre «Planificación, Programación y Presupuesto municipal».

Conceder licencia solicitada por don Julián Cabañas Portillo, para instalación de valla en la finca núm. 13 de calle de la Paloma.

No acceder a las obras que solicita el señor Cura Párroco de La Merced, en consideración las razones alegadas por los Servicios Técnicos Municipales.

Expedir certificación que solicita la Sociedad «Barrios», sobre calificación de terrenos que posee en Paseo de Carlos Eraña, determinando se hallan emplazados en zona de tolerancia industrial, sin que se puedan construir en ellos viviendas, a no ser una con destino a alojamiento de Guarda.

Acceder a la instalación de un anuncio luminoso en establecimiento situado en calle Ramón y Cajal, núm. 1; e imponer a su propietario don Angel Calero Rayo, una sanción de 250 pesetas, por haber procedido a establecerlo con anterioridad a la obtención de licencia.

Fue concedida autorización para demoler parte de casa, en estado ruinoso, accediendo a lo interesado por don Prado del Hoyo Díaz.

Considerada solicitud de don Demetrio Collado Tapiador y de conformidad con lo informado por los Servicios Técnicos, se acordó conceder al peticionario licencia para obras en el inmueble número 12 de calle de Morería, pero solamente para aquéllas que no supongan consolidación, por estar afectada la finca por alineación y en malas condiciones de conservación.

Suspender obras que se realizan en calle de Galicia, número 5, sin la debida licencia; e imponer sanción de 500 pesetas al propietario, don Valeriano Gavilán Nieto y Maestro de Obras que las ejecuta, y asimismo a don Manuel de Moya García, en Calatrava, 4.

En el mismo sentido y por causas similares se paralizan obras en calle de Calatrava, número 66, sancionándose con 500 pesetas al propietario don Macario Vera Buitrón y contratista de las obras.

Autorizar obras que solicita don José María Espinar García-Noblejas, para adaptación de local comercial en calle Obispo Estenaga, núm. 1.

Desestimar instalación de pancarta en establecimiento de calle Ramón y Cajal, 1.

Devolver fianza que constituyó don José Salida de la Cruz, para responder de obras de apertura de zanja en calle Jabalón, núm. 5.

Aprobar informes emitidos en instancia de don Antonio Ballester Fernández, de los que se dará traslado al interesado.

Informar expediente que se tramita a instancia de don José Antonio García Abaurrea, en el sentido de no considerar correcta la instalación, en su industria de tintorería, de un depósito de uralita, que deberá establecerlo de acuerdo con lo informado por los Servicios Técnicos Municipales, estimando, sin embargo correcta el resto de la instalación.

Informar favorablemente expediente que se tramita, para establecer un taller de cerrajería metálica en Ronda del Carmen, 4; y se remita a la Comisión Delegada de Saneamiento.

Denegar exención de impuestos por solar sin edificar, solicitada por «Portillo Hermanos, S. L.», ubicado en Comandante López Guerrero, 40, en consideración los informes de los Servicios Municipales correspondientes.

Resolviendo el Concurso-Oposición celebrado para nombrar en propiedad dos Obreros Barrenderos, se acordó realizar los nombramientos en favor de don Emilio Gómez Díaz y don Jorge Puente García.

Considerando correcta sanción que se impuso a don Santiago Espinosa por infringir el Código de Circulación, se acordó denegar su solicitud de anulación.

Interesar de «Barrios, S.A.», concrete petición que formula sobre cesión de terrenos con destino a construcción de Escuelas, ubicados en Paseo de Carlos Eraña.

Pase a informe del señor Arquitecto y Comisión de Urbanismo, instancia de don Basilio Barahona del Hoyo, solicitando obras de reparación de cubierta en la finca número 5 de Alamillo Bajo.

Biblioteca Virtual de Castilla-La Mancha. Boletín de Información Municipal. #32, 1/3/1970.

Día 29 de noviembre

Se concedió aprobación a una relación de facturas, de obras, servicios y suministros municipales, que asciende a 324.460 pesetas.

Informar a «Marga, S. L.», la procedencia de instalar taller mecánico en calle del Calvario, 8, por tratarse de zona clasificada como de «tolerancia industrial».

Se amplie información emitida en escrito del señor Delegado Provincial de Auxilio Social, sobre acometida al alcantarillado en la Ciudad de Matrimonios Ancianos.

Fueron autorizadas obras de adaptación de locales comerciales, que solicitaban don Severiano Calvillo Moraga y don Francisco Bernabeu.

Conceder licencia para determinar obras que pretende efectuar don Angel Ortíz de la Mata en calle de Calatrava, 41, denegándole otras que suponen consolidación, por estar la finca afectada por alineación y en deficientes condiciones de conservación, con advertencia de que serían demolidas las que se realizasen sin ser autorizadas.

Se trasladen a don Enrique Belda Bataller informes que los Servicios Técnicos municipales emitieron, en relación con la clasificación que corresponde a terrenos de su propiedad, sitos en la margen izquierda de Carretera de Carrión.

Estimando solicitud de don Macario Juste, se acordó concederle licencia de obras de adaptación de local comercial en calle de Postas, en las condiciones marcadas por los Servicios Técnicos y con el retranqueo que corresponde a la nueva alineación.

Denegar obras que solicita don Antonio León Camacho en finca número 29 de calle de Toledo y así también el cercado de un solar, interesado por don Antonio Maroto de la Torre, ubicado fuera de Rondas.

Vista la instancia formulada por don Juan Ayala Cueva, para que se le autoricen obras en establecimiento comercial de calle de Toledo, que suponen reparación, se acordó conceder licencia, de conformidad con el criterio expuesto por los Servicios Técnicos Municipales.

También se autorizó vallado de un solar en calle de Ruiz Morote, 16, que solicitaba don José Cárdenas González.

Quedó sobre la Mesa proyecto de obras para ampliación de calzada en Avenida de los Mártires, parte correspondiente al Bar El Alamo.

Pasó a informe de la Comisión de Hacienda proyecto de iluminación especial con motivo de las próximas fiestas de Navidad.

Adjudicar definitivamente obras de urbanización de la calle Obispo Hervás, a «Materiales y Obras del Centro, S. L.», en la cantidad de 1.111.111,11 pesetas.

Aceptar certificaciones de obras, aprobadas por la Comisión Provincial de Servicios Técnicos, en la construcción de un Pabellón de Conciertos y accesos al Cementerio, aprobando las cantidades que corresponden a este Ayuntamiento.

Nombrar en propiedad, para el cargo de Peón de Limpieza del Cementerio, a don Marcos Díaz Lázaro, en resolución de expediente de Concurso-Oposición que se tramitó.

Autorizar obras de demolición solicitadas por MESTA, en calle de Angel Andrade, 9, y por don Enrique Sánchez Ramírez, en Paseo de Cisneros, 7.

Día 4 de diciembre

Aprobar acta de sesión anterior.

Así también una relación de facturas, por importe de 127.795 pesetas.

Legalizar obras que realizó sin licencia don Eustaquio Sánchez, imponiéndole sanción de mil pesetas al interesado y Maestro de Obras.

Autorizar obras de reparación solicitadas por don Demetrio Collado, que no afecten a consolidación del edificio número 12 de calle Morería.

Denegar apertura de puerta para paso de vehículos en el número 25 de calle del Tinte, por estar afectada la finca por alineación y posible expropiación.

No estimar recurso contra acuerdo denegatorio de licencia de obras, que interpone don Basilio Barahona del Hoyo, en atención el estado de la finca número 5 de calle Alamillo, y estar afectada considerablemente por alineación, procediendo la incoación de expediente de ruina.

Conceder permiso solicitado por el señor Delegado Provincial de la Organización Sindical para construir edificio que albergará la Casa Sindical; y hacer constar en acta la felicitación de este Ayuntamiento por la realización del proyecto, que por su envergadura y belleza viene a dignificar urbanísticamente la ciudad.

Autorizar obras que solicita don Antonio Illescas García, para adaptación de local comercial en Avenida de los Mártires, 10.

En consideración solicitud de don Manuel Casas Reina, para construcción de 24 viviendas en Cardenal Monescillo, 9, se acordó conceder la oportuna licencia.

Aprobar informe de los Servicios Técnicos, determinando numeración para viviendas de Funcionarios de Hacienda en Plaza de la Provincia, del que se dará traslado a sus propietarios.

Biblioteca Virtual de Castilla-La Mancha. Boletín de Información Municipal. #32, 1/3/1970.

Conceder apertura de puerta para paso de vehículo particular, a don Fabriciano Buitrago Delgado.

Sobre la Mesa quedó expediente tramitado en virtud de denuncia de varios vecinos de calle Borja, en relación con molestias causadas por almacenistas de frutas.

Quedó pendiente de resolución solicitud de don Dionisio Martín Nicolás, sobre establecimiento de un criadero de cerdos en Camino Viejo de Alarcos.

Designar Vocal propietario y suplente que formen parte de la Junta Municipal del Censo Electoral, en el bienio 1970-71.

Informar favorablemente expediente sobre instalación de tanque de fuel-oil en industria de panadería, propiedad de don Luis López Condés; y remitirlo a la Comisión Delegada de Saneamiento.

Previo informe del señor Oficial Mayor Letrado, y de acuerdo con el artículo 165, en relación con el 214 y el 215 de la Ley del Suelo, se acuerda imponer una multa de 5.000 pesetas, a Unión Eléctrica Madrileña, por realizar obras en la Avenida de los Mártires, sin licencia municipal.

Pase a informe del señor Oficial Mayor Letrado, escrito de la Dirección General de Transportes Terrestres, relacionado con el establecimiento en la capital, de una Estación de Autobuses.

Confirmar sanción impuesta a doña Juana Sanz Serrano, por arrojar aguas a la vía pública.

Se concede una subvención de 1.000 pesetas, a la Casa de la Mancha, en Valencia, para un Certamen literario.

Día 13 de diciembre

Es aprobada el acta de la sesión anterior.

Quedar enterada de escritos del Delegado Provincial de Sindicatos y de doña Angela de Sosa, agradeciendo a la Corporación Municipal, interés que pone en resolver asuntos propios de su competencia, que afectan a los mismos.

Se acuerda aprobar propuesta del Negociado de Rentas, sobre rectificación de recibos por consumo de agua.

Se desestima petición de don Julio Asensio, sobre concesión de agua potable a «Villa Carolina», de conformidad con los informes emitidos.

Asimismo, se desestima la formulada por don José Luis Arias Caballero, sobre anulación de recibo por consumo de agua.

Pase nuevamente a informe de los Servicios de Arquitectura, expediente relacionado con el estado de la finca número 35 de la calle de Morería.

De conformidad con los informes emitidos, se concede licencia a don José Luis Llamas de la Torre, para sustituir puerta en la casa número 11 de la calle de los Remedios, previa comparecencia del interesado, en este Ayuntamiento.

Queda sobre la Mesa escrito de don Antonio Fernández Velázquez y doña Encarnación Fernández, en relación con obras de reparación de techumbre en calle de la aPlma, núm. 3.

Se estima en parte, la petición de don Macario Vera, sobre condonación de multa por obras realizadas sin licencia municipal.

Se autoriza demolición de edificio de calle Altagracia, 38, a don José Cabañas Caballero.

Trasladar informe a don Enrique García Lorente, en relación con solicitud que formula sobre posible construcción de almacén para material de riego por aspersión, en calle San Urbano, número 5.

Acceder a lo solicitado por don Vicente Adame y don Ricardo Infantes, en relación con causar baja y alta, respectivamente en el servicio de auto-taxis de Gran Turismo.

Quedar enterada del informe del señor Oficial Mayor Letrado, sobre construcción de una Estación de Autobuses en esta ciudad.

Es aprobada propuesta del Sr. Presidente de la Comisión de Ferias y Fiestas, en relación con la instalación de atracciones y puestos dedicados a la venta de artículos de Navidad y Reyes, en el solar existente en la calle del Tinte, actualmente destinado a aparcamiento.

Por último, se acuerda que pasen a informe de la Comisión de Hacienda, los emitidos por el señor Depositario de Fondos, así como su propuesta de recibos sometidos a anulación.

«La publicación en este «BOLETIN» de los extractos de acuerdos producirá iguales efectos que si se hubiesen insertado en el de la Provincia». (Artículo 242/2 del Reglamento de Organización, Funcionamiento y Régimen Jurídico de las Corporaciones Locales, aprobado por Decreto de 17 de mayo de 1952).

Biblioteca Virtual de Castilla-La Mancha. Boletín de Información Municipal. #32, 1/3/1970.