



CIUDAD REAL / 8

Google actualiza 'Street View' y ya permite el 'paseo virtual' calle a calle por casi toda la provincia



PROMOCIÓN

Hoy con *La Tribuna*, el caballo rojo del Ajedrez Medieval por 0,40 euros



► CIUDAD REAL EL GOBIERNO ANTICIPÓ DINERO A CUENTA DE UNOS INGRESOS SUPERIORES A LOS REALES

Economía pide a la capital la devolución de 1,2 millones y agudiza su crisis financiera

- El saldo de los anticipos a cuenta de tributos participados por el Estado es negativo
- El edil de Hacienda atribuye el desajuste a la mala previsión del Gobierno

CIUDAD REAL4

DEPORTES CUADERNILLO CENTRAL

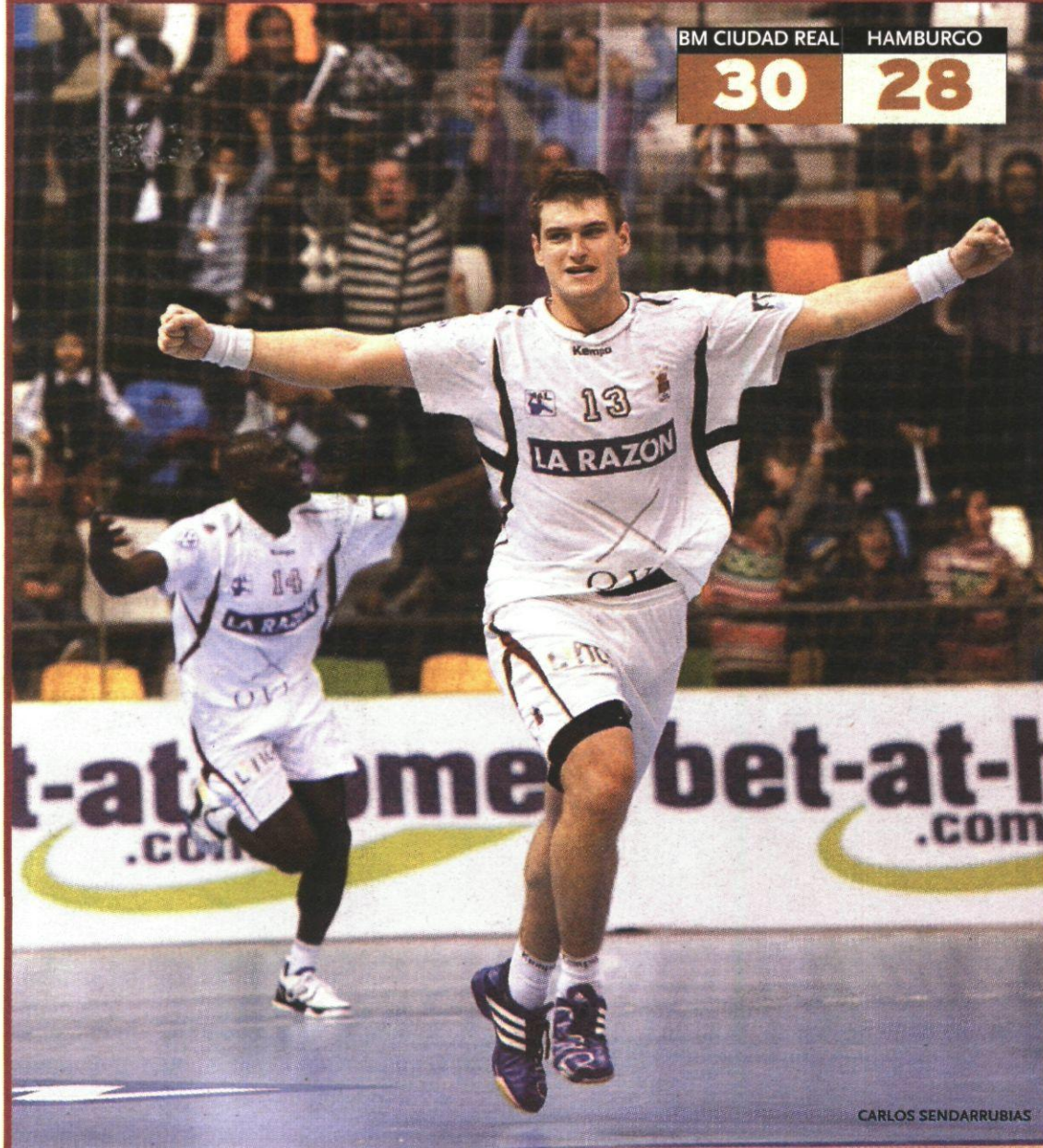

CARLOS SENDARRUBIAS

Poder absoluto

El BM Ciudad Real sentencia el primer puesto de su grupo de la 'Champions' batiendo otra vez al Hamburgo en un apasionante partido de balonmano

► FÚTBOL / PRIMERA
La lesión muscular de Leo Messi no es tan grave y podría jugar el clásico ante el Real Madrid

► FÚTBOL / PRIMERA
El Valencia sigue al acecho de Madrid y Barça al vencer 1-3 en el Pamplona

► FÚTBOL / TERCERA
El Tomelloso se estrena como visitante en Criptana en otra mala jornada

► ATLETISMO
Roberto Jiménez se impone en la Media Maratón Rural de Miguelurra

Y ADEMÁS...

SUCESOS

Muere en Madrid el hombre trasladado con quemaduras por un incendio en Tomelloso

El fuego registrado el sábado por la noche en una residencia de mayores de Tomelloso se cobró ayer la vida de uno de sus internos, al no superar la gravedad de las quemaduras. Tal y como informó en su edición de ayer *La Tribuna*, fue trasladado en helicóptero al Hospital La Paz, donde falleció a mediodía de ayer. TOMELLOSO16

CONSTRUCCIÓN

La contratación de albañiles y peones cae un 30% en la provincia tras el desplome del sector

CIUDAD REAL5

LAS TABLAS

El agua de emergencia de los pozos entrará esta semana en el parque

DAIMIEL17

AGRICULTURA

Los alcaldes del PP ven «un punto de inflexión» en las protestas del campo

PROVINCIA20

MITIN EN MADRID

Zapatero aprobará de inmediato la nueva Ley de Economía Sostenible

ESPAÑA25

GUARDIA CIVIL

Londres pide a Madrid que no patrulle en aguas de Gibraltar

ESPAÑA25

25 ANIVERSARIO



INMUR Joyeros

Artisanos Joyeros

· TALLERES:
Tinte, 8 · Telf.: 926 25 65 15

· TIENDAS:
Calatrava, 2 · Telf.: 926 25 05 37
Tinte, 8 · Telf.: 926 25 65 15

PALABRAS MÁGICAS

La imprescindible autoridad del profesor



ELISABETH PORRERO

¿Qué pasaría si un profesor le pegase un puñetazo a un niño? Es probable que el niño correspondiera con otra agresión física, es bastante probable que los padres o la familia entera esperasen al profesor

a la puerta del colegio y también correspondiesen violentamente y es casi seguro que el docente fuera denunciado. Pero hay muy pocas posibilidades de que él quedase indemne o recibiera un «castigo que es casi un premio por ello».

Pero acabamos de comprobar que, si es un niño el que pega a un docente, que además es director de un instituto y es la persona con más autoridad en esa institución, al niño se le expulsa quince días, lo cual, para determinados alumnos es una liberación, obligados como van muchos cada mañana al instituto a esperar cumplir los dieciséis para marcharse.

A un niño, que es, precisamente eso, una persona que no tiene todas sus capacidades desarrolladas, es necesario dejarle claro lo que está bien y lo que está mal. Y como su madurez no está asentada, hay que hacerle ver que las cosas que se hacen mal deben corregirse. Hay niños que entienden eso con muy buenas palabras, pero, no nos engañemos, la mayoría lo comprenden mejor con regañinas o castigos, porque si la actitud del mayor es demasiado complaciente, lo que entienden ellos es que pueden seguir haciendo lo que están haciendo, dando por hecho que además está bien.

Para regañar uno se muestra enfadado y, sin faltar el respeto, normalmente alza la voz o usa un tono más serio que de costumbre. Y estos hechos, tan rutinarios, no deben «traumatizar» a nadie, porque, desde que el mundo es mundo así se ha actuado.

Quizás no era necesario, como años ha, pegar reglazos en la mano a los alumnos o humillarles, pero si es imprescindible enseñar que las consecuencias de las malas acciones corresponden a un castigo, como suele pasar en todos los ámbitos de la vida. Esta claro que si uno no cumple con su trabajo, por ejemplo, será despedido.

¿Por qué hemos creado unos niños hipersensibles a los que apenas se les puede regañar?

Y ahí comenzó el error. Dejar a los profesores un margen muy pequeño para regañar, castigar y enseñar a distinguir el bien y el mal. Hay que hablar a los alumnos de modo que no se piensen que se les insulta, se les ofende o se les pierde el respeto, cosa que a algunos les parece que pasa enseguida. Y resulta que nuestros padres, a los que no estaba tampoco bien que los maestros les pegaran, no se traumatizaron ni deprimieron por eso. ¿Por qué hemos creado, entonces, unos niños hipersensibles a los que apenas se les puede regañar, bajo gran ofensa de ellos y sus padres?

La autoridad es necesaria, porque, desde el principio de los tiempos, en los grupos se estableció la figura de los líderes para enseñar y gestionar las labores de los demás y enseñarles, al ver que, sin esas figuras superiores, las cosas no funcionaban.

¿Por qué entonces se ha pasado de considerar a los profesores como seres superiores, que estaban por encima del bien y del mal, a tratarlos como seres a los que es tan fácil pisotear y discutir su trabajo? ¿Cuánta y muchísima culpa tienen los padres y la sociedad de esta situación?

Como siempre «en el punto medio está la virtud» y es difícil de lograr, ni debíamos quizás ser tan intocables hace cincuenta años ni, por supuesto, tan ninguneados ahora. Traten de hacernos más fácil, instituciones y padres, la complicado labor de ayudar a hacerse mejores hombres y mujeres a aquellos de quienes dependerá nuestro futuro. Nos va mucho en ello.

La Tribuna DE CIUDAD REAL

Editor:
Antonio Méndez Pozo

Director:
Óscar Gálvez Maté
Director Editorial Regional:
Guillermo Alonso Balbás

Redactora Jefe Puertollano: Paqui Casado.
Jefes de sección: David Aso (Provincia), Eduardo Gómez (Deportes)
Redacción: Manuel L. Camarena, Pilar Muñoz, Diego Farto, María Sierra de la Osa, Ana Pobes, Manuela Lillo, Nieves Sánchez, Ignacio Ballester, Sandra Ruiz, Alicia González, Roberto Chávarri, Manuel Espadas, Raúl Fernández, Patricia Velasco, Raquel Santamaría, Remigio Rueda, Tomás Fernández, Carlos Sendarrubias, María Jesús Cañizares Rodríguez, Lorena García Cabrera y Patricia Vera.

Publicidad y Administración: Vicente Culebra, Carlos Pinilla, Purificación Merino, Tomás García, David Rebato, Ramón Pardilla, María A. Arias, Javier Mohino, Sonia Cerrillo, Encarnación Rubio y Saray Maya.

Región: Carolina Sánchez (Redactora jefe), Rosa Marcos, Luis J. Gómez y Soraya Lucas.

Gerencias:
Administración: Carmina Camacho. Comercial: César Carretero



Director: Oscar del Hoyo. Redacción: Miguel Díaz (jefe de sección), Norberto Val y Daniel Huerta (España), Sofía Esteban (Mundo), Javier Faya y José Luis Charcón (Sociedad y Cultura), Cristina Ruiz, Diego Izo y Antonio Sánchez (Deportes), Adriana Rodríguez (Documentación), Esther Molinero (Televisión), Mónica Puras y Miguel Herrera (Suplementos), Daniel Angulo (Tiempo), Esther Matías y Diego González (Diseño), Marta Ruiz, María Albilla, Xabi Moya y Gloria Cavia (Fines de semana).

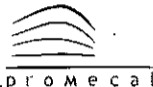

Consejero Delegado: Gregorio Méndez Ordóñez
Direcciones Generales: Javier Gutiérrez, Miguel A. Arnáiz, Rafael Monje y Lorenzo Matías
Subdirección General: José M. Sáenz de Cabezón
Directores Departamento: Luis Santos, Alvaro Miguel, Daniel Méndez, Javier Santamaría, Eduardo Borilla, Jorge Losada, David Andrés y Mercedes Lázaro

La nueva economía

Los dos principales partidos políticos de ámbito nacional (PSOE y PP) han arrancado este mes de noviembre la carrera hacia las próximas elecciones. A priori, si no hay sorpresas de convocatoria anticipada por parte de José Luis Rodríguez Zapatero, serán las municipales y autonómicas de 2011. Sin embargo, tanto el presidente del Gobierno y secretario general del PSOE como Mariano Rajoy han comenzado el curso político con la mirada puesta en 2012, que será

cuando ambos volverán a enfrentarse en las urnas. Rajoy convocó a su plana mayor en Barcelona hace dos fines de semana y Zapatero lo hizo ayer en Madrid. El primero en dirigirse a los suyos fue el líder 'popular' para intentar enderezar el discurso de la ética y la unidad frente a la corrupción y las fuertes rivalidades internas en el PP. Ayer fue el líder de los socialistas el que juntó a los dirigentes del PSOE en un acto que pretendió servir de plataforma para lanzar el mensaje a la sociedad de que este país debe salir de la crisis con una economía renovada.

Zapatero lleva meses hablando de que al futuro se debe llegar a través de la economía sostenible, pero ese es un concepto que hoy por hoy se entiende en la calle como un simple eslogan sin contenido, se desconoce en qué consiste. Y, desgraciadamente para el presidente del Gobierno, no va a ser fácil ni explicarlo ni llevarlo a cabo. Menos aún cuando la opinión pública es consciente de que los países fuertes de la UE -salvo Gran Bretaña- empiezan a crecer. Es lógico que los ciudadanos, desde el punto de vista práctico, renieguen de un nuevo modelo económico si por ello hay riesgo de que la recuperación sea más lenta. La posibilidad de que sea más segura es algo que no entra los planes de una sociedad tan cortoplacista como la actual.

El Gobierno hace bien, y de hecho es su obligación, en estudiar fórmulas que impidan que la recuperación económica se base en más de lo mismo. España está obligada a crear un modelo de desarrollo distinto del que nos hemos aprovechado durante una década. Nadie duda de que ha dado unos réditos insospechados en sus inicios, pero nadie debe olvidar que ese modelo es el que está haciendo que España se vaya a recuperar con mayor lentitud. La clave, en realidad, no está en quién nos gobierna sino en los gobernados. Tendremos que optar entre salir de la crisis con un instrumento quizá lento de desarrollo pero más eficaz para el futuro, o con el ya conocido, que es el que ha llevado al mundo al descabro que vivimos.

SI ZOOM

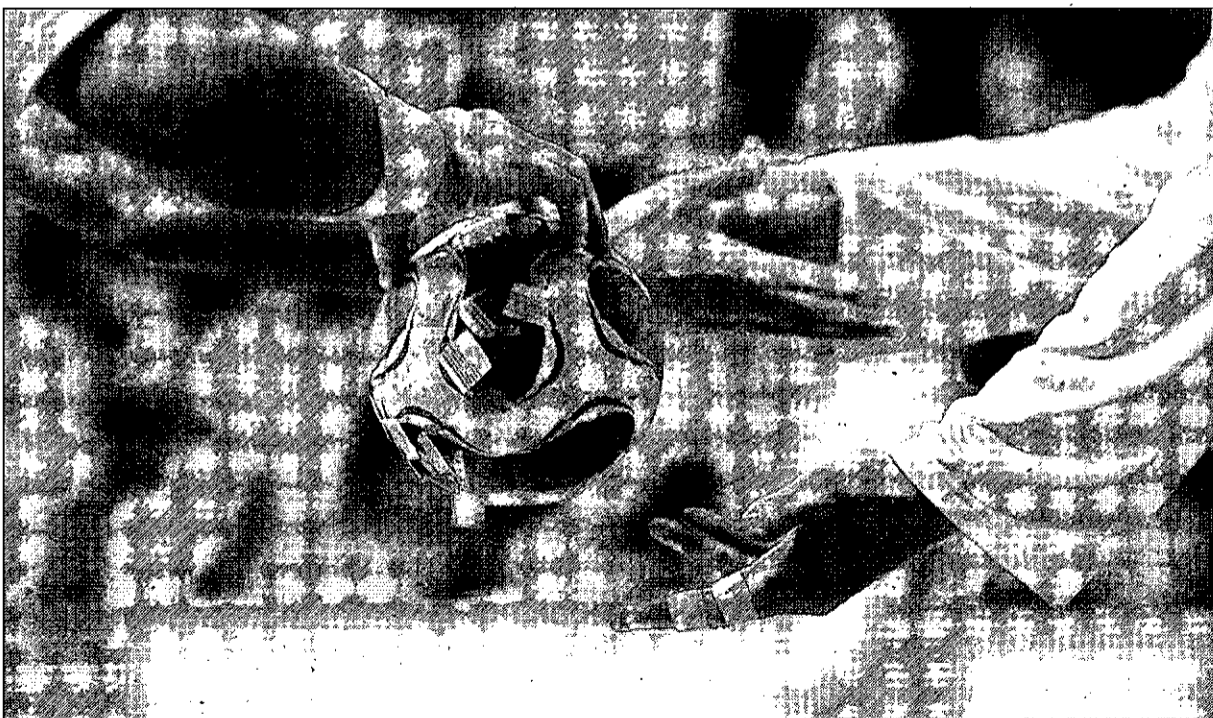

Un problema de pega

El de ayer no fue un buen día para los alemanes del Hamburgo. El equipo cayó ante el BM Ciudad Real (30-28), su entrenador, Martin Schwalb, perdió los papeles en la pista y en la sala de prensa y, para colmo, unos malditos trocitos de papel situados en el fondo de la portería germana se adherían a la pelota cada vez que ésta caía por ahí, imposibilitando el saque rápido del portero para iniciar el contragolpe. Un verdadero problema para los visitantes y ¿un recurso táctico local? Carlos Sendarrubias

El mejor equipo comercial a tu disposición en La Tribuna de Ciudad Real
De lunes a viernes 9 - 14 h. / 16.30 - 19 h.
Informate: 926 21 53 01

EL PERSONAJE

Zapatero y la economía sostenible

El presidente del Gobierno se rodeó ayer de la familia socialista para, en un mitin celebrado en Madrid por todo lo alto, defender la Ley de Economía Sostenible, de inminente aprobación. El mandatario aseguró que la norma marcará un «hito en la reforma del modelo productivo español» y servirá para que el país salga de la crisis.

FIRMA INVITADA
CARLOS CARNICERO

Pesqueros artillados

Cuesta imaginar al guarda de seguridad de una hamburguesería armado con una ametralladora, sin uniforme, en la cubierta de un barco donde se trajinan los atunes. La primera pregunta es si el nuevo mercenario se mareará en cuanto el mar gire a fuerza cuatro. La segunda si se acostumbrara a una vida entre pescadores, sin horas, sin familia y sin descanso, más allá de la siesta en una litera.

Cuando el estado contrata fuerzas armadas empieza a perder el control sobre ellas; sobre todo porque cuando dejen de ser necesarios, los nuevos mercenarios tendrán que buscar empleo en zonas de guerra porque ya no sabrán hacer otra cosa que portar ametralladoras de grueso calibre.

Los piratas también evolucionarán sus modos y sus estrategias. En el fondo esto es una guerra entre los señores del Índico y quienes quieren faenar y cruzar esas aguas internacionales. Si hasta ahora los corsarios solo necesitaban velocidad para alcanzar las naves y apresarlas, ahora tendrán que reducir a los mercenarios que transportan. No es imaginable que las normas de seguridad adoptadas terminen siendo peligrosas y los enfrentamientos armados promuevan víctimas.

Pero en todo caso, las decisiones de artillar los pesqueros pueden ser el inicio de una escalada bélica desde embarcaciones civiles. Donde está la reflexión política de si merece la pena pescar atunes que deberían llevar una advertencia: *este pescado ha sido posible por el calibre 7,75 de una ametralladora de guerra; consúmalo despacio porque puede ser explosivo.*

La política se ha acotado a los extremos de una sentencia de Aznar que ha terminado por tomar carta de naturaleza en el Gobierno de Zapatero: «había un problema y lo hemos solucionado». Los fines justifican los medios tanto para institucionalizar el pago de rescates como para utilizar a civiles armados para repeler a los corsarios. ¿Qué ocurrirá cuando se produzca el próximo secuestro?

DESDE OTRA ORILLA DOMINGO LUIS SÁNCHEZ MIRAS

Menos mal...

Hay semanas que las debe cargar el diablo: no puede ser casualidad tal concentración de despropósitos. Algunos arrastran cierta antigüedad, pero ahora hacen eclosión, como la liberación del atunero *Alakrana*. El PP, hasta hace poquísimos días en que silenció, no dejó de mostrar a los piratas la soledad del Gobierno defendiendo a los marinos sin la ayuda de la poderosa oposición conservadora. Ya son libres, mientras quedan en poder de los piratas un montón de barcos y tripulaciones de todas las nacionalidades, capturados con anterioridad. Pero no pasaron



El PP prefiriere hundir España en la sospecha antes que asumir responsabilidades»



veinticuatro horas sin que nuestros patrióticos conservadores, de la mano de nacionalistas vascos y gallegos, se lanzasen a propalar defectos, reales

o inventados, en el proceso de rescate. También han subido los decibelios conservadores para reducir el 'caso Gürtel' a caso Naseiro, aquel en el que las pruebas telefónicas obtenidas por la policía sobre supuestas corrupciones urbanísticas, al serlo por casualidad, cuando se investigaba por orden judicial tráfico de estupefacientes, fueron tiradas a la basura

PUNTOS SOBRE LAS ÍES PEPE ROMAGOSA

Las mentiras del 'Alakrana'

Una vez más, como en otros casos célebres, nuestros gobernantes se aprovechan de la ignorancia del votante. De nuevo se hace patente, con la historia del *Alakrana*, la mísera política de la doblez y la ocultación a la que acostumbrados nos tienen. Nadie habla de la posibilidad de que los «piratas» no fueran, únicamente, aquellos que asaltan pesqueros, capturan rehenes y luego cobran rescates. Nadie nos dice, por ejemplo, que las flotas que faenan frente a la costa somalí, o en los caladeros del África Occidental, lo hacen, por lo general, violando las normas



«Nadie se atreve a denunciar que esas flotas se aprovechan de un país paupérrimo»



del derecho marítimo internacional, porque usan banderas de conveniencia, invaden aguas territoriales ajenas, utilizan puertos ilegales, expolían y envenenan las aguas, o emplean artes de pesca prohibidas, robando así a los más pobres. Nadie se atreve a denunciar que esas flotas se aprovechan de un país paupérrimo como Somalia, que ha sufrido una larga guerra civil y se halla dividido en dos regiones - Somaliland y Puntiland - que no han logrado todavía reconocimiento internacional alguno, y que, al no existir por el momento como Estado, nada puede hacer en defensa de lo que por derecho es suyo. ¿Ha leído usted algo, querido lector, sobre la «Guardia Civil Costera de Somalia», que es el nombre

por defecto de forma en su obtención, no por falsedad. Algún protagonista, como Zaplana, no solo quedó libre de sus responsabilidades, sino que inició una endiablada ascensión a la alcaldía de Benidorm, a la presidencia de la Generalitat, al Gobierno de España... Ahora pretenden lo mismo con las escuchas del 'caso Gürtel'. Da lo mismo que el aparato de escuchas lo comprase e instalase el ministro del Interior Rajoy, o que haya reiteradas resoluciones judiciales avalando la legalidad de las investigaciones; es preferible hundir a toda España en la sospecha, antes que asumir responsabilidades.

Los agricultores, hartos de ser explotados por los distribuidores de sus productos, se lanzan a la calle para exigir al Gobierno un control legal de márgenes comerciales. ¿Es posible en la sociedad liberal-capitalista - que tenemos? ¿No sería materia a convenir en el seno de asociaciones como CEOE, de las que comerciantes y agricultores -AsajaA- forman parte, precisamente, para defender sus intereses empresariales? Aparte de que no deja de llamarme la atención que estas demandas se prodiguen más con gobiernos de izquierda, cuando yo creía que los agricultores, mayoritariamente conservadores, confiarían más en la receptividad de los que comparten su ideología.

Tampoco han estado mal las celebraciones fascista-eclesiales en Cuelgamuros, en recuerdo de Franco y el "hermano José Antonio", pese a estar prohibidas: espero la protesta del PP... Y menos mal que, también en esta semana, ha reaparecido un relicario con dos dedos y un diente de Galileo, que durante un siglo anduvieron extraviados. Eso puede redimirnos la semana. ¿O no?

que los piratas se han dado en su desesperado intento de «sacar algo» de esa riqueza marina que es por ley natural suya y que los poderosos del mundo les impiden explotar? Pues si usted hubiera leído algo sobre ese drama, sabría que para los míseros y «depravados» somalíes (ojo, que no los estoy defendiendo) los verdaderos piratas son los extranjeros que expolían sus ricos bancos de pesca: aquellos que, según la FAO, Greenpeace y Environmental Justice Foundation, habrán dejado esos caladeros exhaustos y envenenados en 2048; los mismos que la comunidad científica hizo responsables del desastre humano y ecológico ocurrido en 2003, cuando un devastador tsunami lanzó tierras adentro del país millones de toneladas de residuos tóxicos - uranio radiactivo, mercurio, cadmio y demás detritus letales - que las flotas pesqueras extranjeras, y millares de petroleros, habían vertido durante décadas en las aguas del golfo de Adén. ¿No sólo les expropiamos su mar, sino que esterilizamos su tierra!

¿Y qué me dice de las firmas armadoras que tras enviar sus pesqueros a zonas no protegidas por la OTAN (pero más pródigas en capturas), o a las mismas costas somalíes en las que el derecho marítimo internacional prohíbe, o debería prohibir faenar, exigen luego a su gobierno que les saque del embolado, con buques de guerra, aviones y helicópteros; y soltando, para colmo, el rescate más alto jamás pagado en situación parecida? ¿Vamos a culpar a un pueblo hambriento de sus crímenes, sin considerar, siquiera por un momento, las verdaderas causas que le llevan a cometerlos? Otro día hablaremos de ese paraíso ilegal que es el puerto español de Las Palmas, el mayor burdel pesquero del planeta y puerta de entrada de gran parte del pescado «sucio» que se consume en la UE.

HUMOR | SIR CÁMARA



► **Las contrataciones en puestos vinculados a la construcción ha descendido un 30%.** PÁGINA 5

► **ENCUESTA** Los ciudadanos están satisfechos por la liberación del 'Alakrana', pero no tienen clara la actuación de los políticos. PÁGINA 7

► **LA CIUDAD EN GOOGLE** Toda la capital, calle por calle, está ya visible en el portal a través de la opción 'Street View'. PÁGINA 8

CIUDAD REAL 4

LA TRIBUNA DE CIUDAD REAL LUNES 23 DE NOVIEMBRE DE 2009

► HACIENDA

La merma de ingresos del Estado obligará al Consistorio a devolver 1,2 millones de euros

El edil de Hacienda municipal critica que la «falta de previsión» de la Administración central hace que tengan que abonarle esa cantidad porque han recaudado menos de lo inicialmente proyectaron

• Miguel Ángel Rodríguez explicó que no sólo tendrán que devolverle dinero al Estado, sino que éste le ha informado de que en 2010 reducirá los anticipos correspondientes a los tributos del Ejecutivo nacional.

M. L. / CIUDAD REAL

El Ayuntamiento de Ciudad Real deberá devolver al estado 1.171.540 euros debido a la «falta de previsión» por parte de la Administración central a la hora de calcular su volumen de recaudación, según informó a este periódico el concejal de Economía y Hacienda municipal, Miguel Ángel Rodríguez. La causa: el reajuste de los anticipos recibidos.

El edil recordó que el Consistorio tiene dos formas de financiarse: la primera de ellas es través del dinero que recaudan directamente de los impuestos locales, mientras que la segunda se sirve de la participación de los ayuntamientos en los tributos del Estado.

Por esta razón, el concejal explicó que cada año el Estado les adelanta unas cantidades a cuenta de dicha participación en sus tributos, de manera que hasta ahora les ingresaba de manera mensual una cantidad y, una vez cerradas las cuentas de la recaudación del total del año, le ingresaba la diferencia entre lo que habían previsto y los ingresos reales, ya que siempre era más lo se recaudaba que la previsión inicial.

Rodríguez comparó dicha cantidad con una paga «extra», pues es similar a la cuantía que pueden recibir algunos trabajadores si los beneficios de sus negocios han sido superiores a los previstos.

Sin embargo, la situación ac-

tual ha sido a la inversa, ya que el Gobierno central no ha recaudado la cantidad prevista, sino que ésta ha sido inferior, por lo que ahora le pide al Ayuntamiento que le devuelva la cantidad que le ha entregado de más, y que se cifra en el caso de la capital en casi 1,2 millones de euros.

El edil de Hacienda informó que fue el pasado 9 de septiembre cuando recibió una carta en la que le informaban de que tenía que devolver esa cantidad a las arcas del Estado, por lo que a los 15,7 millones de euros que recibieron por adelantado durante 2008 tendrán que restar 1,1 para entregar de nuevo a la Administración central una vez que ésta se ha percatado al cerrar las cuentas de ese año de que sus ingresos no habían alcanzado el volumen esperado.

El Ayuntamiento se financia con impuestos propios y con participación en los tributos del Estado

Pero, además, Miguel Ángel Rodríguez explicó que en la misiva que han recibido les informaban de que, con vistas a que no se produzca la misma situación a lo largo del año 2010, les recortarán la cantidad que van a recibir por adelantado y dicha cantidad se cifrará en 12,9 millones de euros, lo que supondrá 2,7 millones de euros menos para el Consistorio.

Por ese motivo, el concejal señaló que no sólo tendrán que devolver dinero a la Administración central, sino que tendrá que elaborar sus presupuestos para el 2010 contando con una cantidad

de dinero inferior a la que venían recibiendo.

De mismo modo, comentó que también temen que cuando termine el actual ejercicio económico y el Estado haga cuentas de sus ingresos a lo largo de 2009, podrían volver a remitir una carta (alrededor de septiembre de 2010), pidiendo al Ayuntamiento que devuelva el dinero 'extra' que le han facilitado a lo largo de este año, pues Rodríguez considera que las previsiones de recaudación de tributos estatales puede seguir a la baja.

Por esta razón, el concejal criticó a la oposición, en concreto, al edil Nicolás Clavero, quien acusó al equipo de Gobierno municipal de falta de previsión. El responsable de la hacienda local señaló que el Gobierno de España tampoco ha acertado en sus cálculos y que ello demuestra, a juicio de Rodríguez, que la caída de ingresos es consecuencia de la crisis económica que está atravesando el país.

La recesión también está detrás, según Rodríguez, del déficit de cinco millones de euros con los que se ha cerrado el proyecto presupuestario de 2008 del Ayuntamiento y que lo obliga a tomar

AL DETALLE

► **Vías de financiación.** El Ayuntamiento se financia a través de dos vías: sus impuestos propios y su participación en los tributos del Estado.

► **Anticipos.** El modo de actuar de la Administración central es anticipar cada mes una cantidad a los ayuntamientos y, una vez que cierra los datos de recaudación, le ingresa el dinero 'extra' que ha recibido, ya que en los últimos años

los ingresos recaudados han sido siempre superiores al dinero que le habían entregado como anticipo a las entidades locales.

► **Situación inversa.** Sin embargo, los resultados de cierre de recaudación del Estado correspondientes al año 2008 han sido inferiores a lo previsto y, por tanto, el Estado ha entregado como anticipo al Ayuntamiento de Ciudad Real una cantidad superior a la

que en realidad le corresponde de dichos tributos.

► **Devolución.** El Ayuntamiento debe devolver ahora una cantidad que se eleva casi a 1,2 millones de euros, que es el dinero de más que le ha entregado el Estado.

► **Recortes.** El Ejecutivo central ha comunicado al Ayuntamiento que para 2010 reducirá sus anticipos para evitar devoluciones.

Imagen de una calle de Ciudad Real tomada en 'Street View'

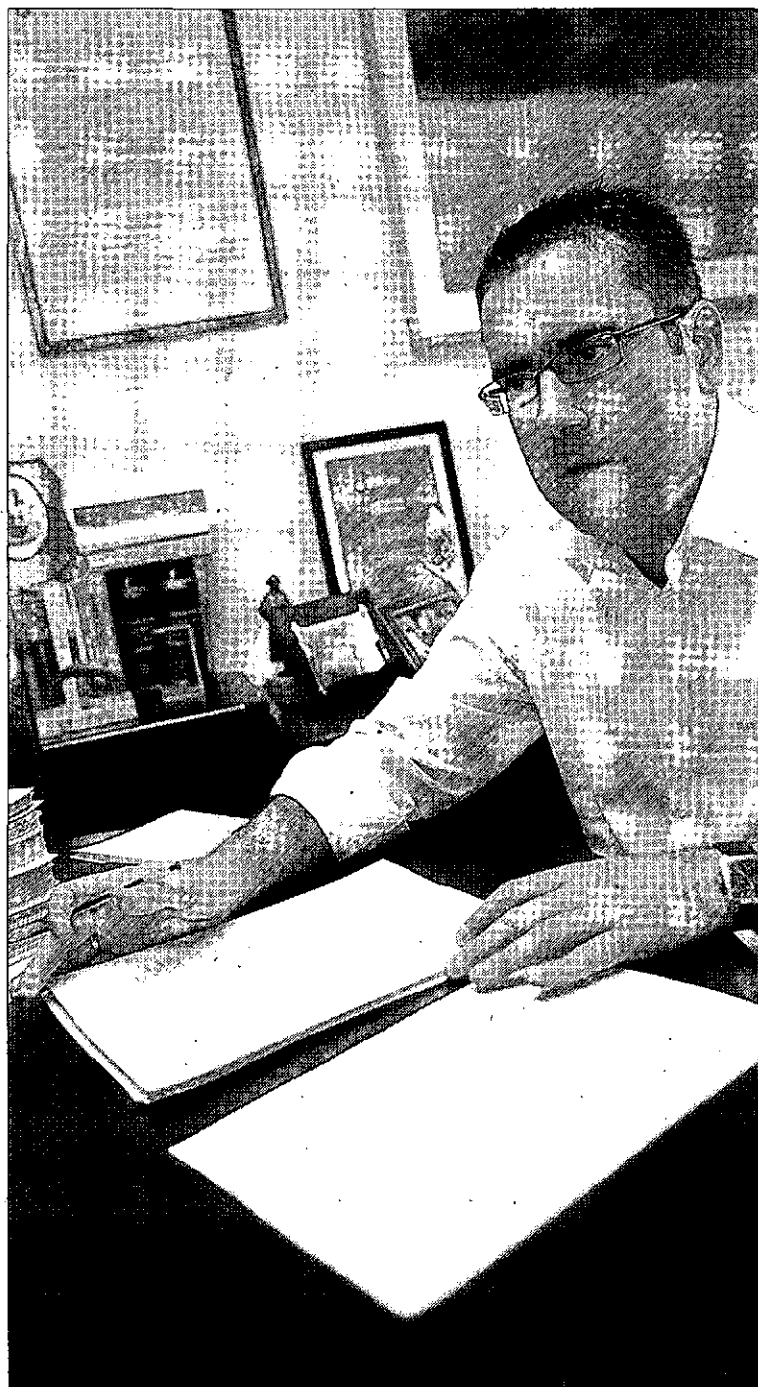
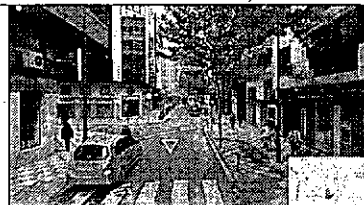

Miguel Ángel Rodríguez, concejal de Hacienda de Ciudad Real. / RUEDA

El edil de Hacienda contará con 2,7 millones menos para hacer el presupuesto de 2010

medidas correctoras que permitan sanear las cuentas públicas.

Entre esas medidas se incluye la solicitud de un préstamo de 3,3 millones de euros, que se sumará a la contención de gastos por parte del equipo de Gobierno municipal, el cual debe apretarse el cinturón hasta ahorrar los 1,7 millones de euros que faltan para enjugar el déficit.

23 AL DÍA

¿MIEDO A HABLAR DE POLÍTICA? La Tribuna dedica todos los lunes un espacio en sus páginas a la opinión de los ciudadanos sobre asuntos de actualidad. No puede tomarse como un estudio demoscópico, simplemente es conocer la opinión de la calle. Quienes salen publicados son los que han aceptado

responder a la pregunta planteada y no existe ninguna selección posterior en función de las respuestas, critiquen lo que critiquen, opinen lo que opinen. Eso sí, las más de 150 encuestas publicadas confirman que hay asuntos que a los ciudadrealeños les causa cierto rechazo responder: los que se plantean el clave política. Por ejemplo, a la hora de responder ayer a la

resolución del secuestro del Alakrana y el papel del Gobierno y de los partidos políticos fueron muchos los que declinaron opinar. No cabe duda de que la ciudadanía son muy libres para elegir entre responder o no, pero llama la atención que cuando son temas políticos se retraen de hacerlo. ¿Aún hay temor a hablar de política en 2009? / O.G.



EMPLEO

La caída de la construcción arrastra un 30% la contratación de albañiles y peones

El 'pinchazo' inmobiliario ha supuesto doblar la cifra de parados de hace dos años y contratar 7.000 profesionales menos

• Empleos como los de limpiadores y peones agrícolas han superado a los peones de obras que hasta ahora encabezaban las ocupaciones más contratadas en la provincia.

R. CH. / CIUDAD REAL

Que el sector de la construcción anda de capa caída en los últimos años no sorprende ya a nadie, aunque cuando se ponen las cifras blanco sobre negro, se adquiere realmente conciencia de lo que ha supuesto el tan manido pinchazo de la burbuja inmobiliaria para la provincia de Ciudad Real y su evolución en el área del empleo.

Así, según los datos oficiales que maneja el Sepecam, el número de contrataciones realizadas por las empresas del sector en la provincia ha caído un tercio con respecto a las que hacían hace dos años. El 'ladrillo' contrata ahora

un 31,69% menos de albañiles que empleaba en 2007, mientras que la contratación de peones de la construcción ha caído en cifras similares: un 30,28%.

La comparación con respecto a 2008, un año marcado también por la incipiente crisis en el sector de la construcción, también resulta poco alentadora para la provincia: los contratos han caído un 20% entre los albañiles y un dos por ciento entre los peones.

Esa reducción en la contratación tiene una clara y evidente consecuencia: el incremento del desempleo. Entre 2007 y 2009, el paro en la construcción se ha duplicado. En junio de 2007, por ejemplo, había 4.883 personas buscando un trabajo en una obra, por las 9.025 que había en el mes de octubre de este mismo 2009. Y eso que este año no está siendo tan malo como podía padecer. Las actuaciones realizadas por las distintas administraciones para impulsar la contratación ha hecho



Un trabajador de la construcción, en una obra. / RUEDA

que las listas del paro 'adelgacen' en casi 2.000 personas desde diciembre de 2008.

Sin embargo, según el Observatorio Ocupacional del Sepecam, aunque las altas de las empresas a los trabajadores de la construcción siguen siendo las que tiran del carro de la contratación en la provincia, la tendencia cambia en un contexto de crisis como el actual. Así, mientras que en 2007 los peones y los albañiles y mamposteros eran indiscutiblemente las ocupaciones más contratadas en la provincia, en 2009 otros trabajos como los de peones agrícolas, camareros, bármans o personal de limpieza han

suplantado al ladrillo de los primeros puestos.

De hecho, ya desde finales del año pasado, los peones de la construcción de edificios no están siquiera entre las tres ocupaciones más contratadas de la provincia, que han pasado a ser las de peones agrícolas, albañiles y persona de limpieza, algo que resultaba impensable antes de la caída de la actividad de la construcción.

Eso sí, en este caso, el cambio ha sido peón por peón. De la construcción de edificios a obras públicas y mantenimiento, una ocupación que se ha situado en este 2009 entre las diez más contratadas gracias a planes como el

Fondo de Inversión Local, el conocido como Plan E.

Por lo que se refiere a la evolución de las contrataciones de albañiles y mamposteros, en dos años se han firmado 2.400 contratos menos y la caída de la contratación con respecto a 2009 es de un millar.

Se contrata menos, pero además, por menos tiempo. A la hora de analizar estos datos, hay que tener en cuenta conceptos como los de la temporalidad, que viene siendo uno de los principales caballos de batalla que denuncian los sindicatos con cada remesa de cifras que remite el Inem. No en vano, en este 2009 la tasa de temporalidad en la contratación ha llegado al 93,5% de media, con picos como el de septiembre, cuando se alcanzó el 97,6%. Unas cifras que empeoran las ya malas cifras de temporalidad de los dos últimos años, en los que se osciló entre el 90,7 y el 92,2.

Sin embargo, el mayor 'estirón' lo ha dado la contratación de peones agrícolas gracias, en este caso a la apuesta realizada desde el campo por dar una mayor cobertura legal a las campañas de recogida. En este caso, las cifras 'cantan'. En el tercer trimestre del año 2009 el Sepecam contabilizó 23.717 contrataciones de peones agrícolas para participar, entre otras actividades, en la vendimia. Sin embargo, esa cifra de contrataciones fue mucho más inferior hace un año cuando apenas se dieron de alta 13.191 contratos y en 2007, únicamente se hicieron 5.658 contratos.

En este sentido, el propio delegado del Gobierno, Máximo Díaz Cano, reconocía que este año, campañas como la vendimia se habían «normalizado», esto es, que las contrataciones de trabajadores para la recolecta de la uva se había «encauzado hacia los márgenes de legalidad».

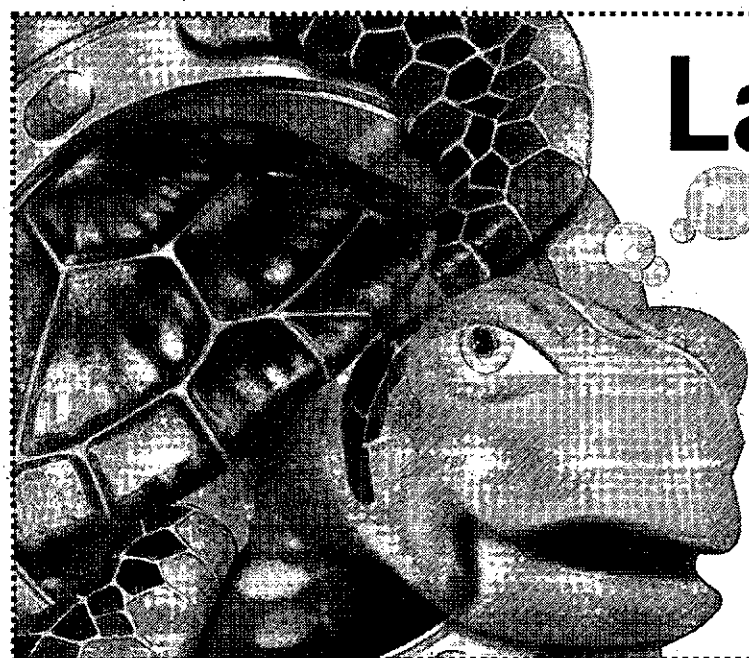

La Tribuna

DE CIUDAD REAL

te invita al CIRCO ACUÁTICO

Recorta este anuncio y canjéalo por una DOBLE ENTRADA ¡SIN SORTEOS!

A partir del lunes 23 de noviembre de 10 a 14 h. y de 17 a 19 h. en nuestras oficinas en C/Pedro Muñoz N°3 Ciudad Real. (Polígono Industrial Larache)

Máximo una doble entrada por persona



Promoción válida hasta agotar existencias

► MEDIO AMBIENTE



Imagen de archivo del embalse de Gasset. /

El trasvase de agua al Gasset se realizará «cuanto antes»

La operación tiene el visto bueno de la Junta de Explotación y Comisión de Desembalse

HONDA
The Power of Dreams

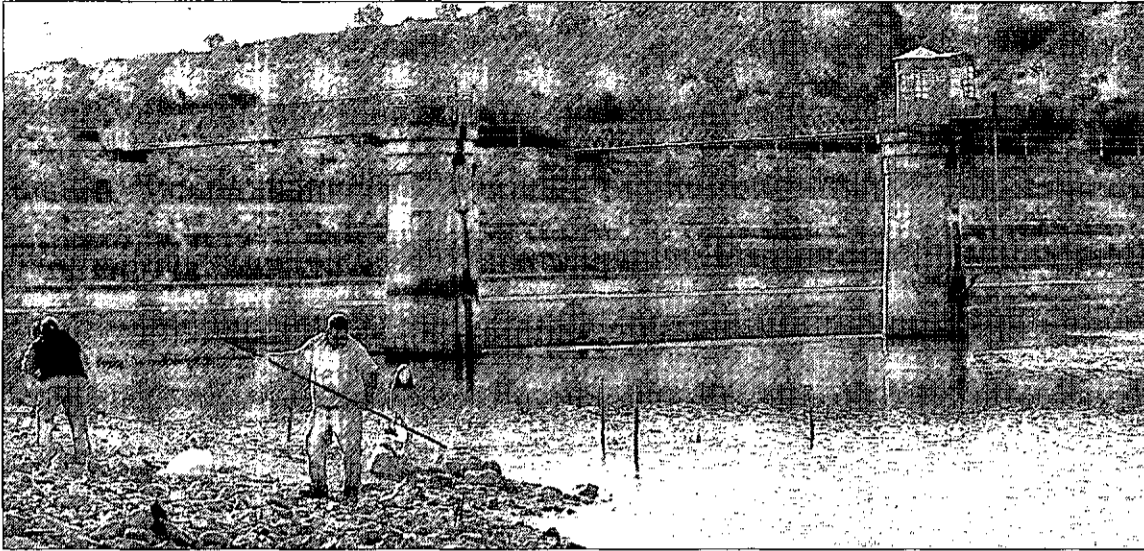
Llegar lejos nunca volverá a estar tan cerca.
Honda CR-V Elegance Serie Especial por 23.900 €.

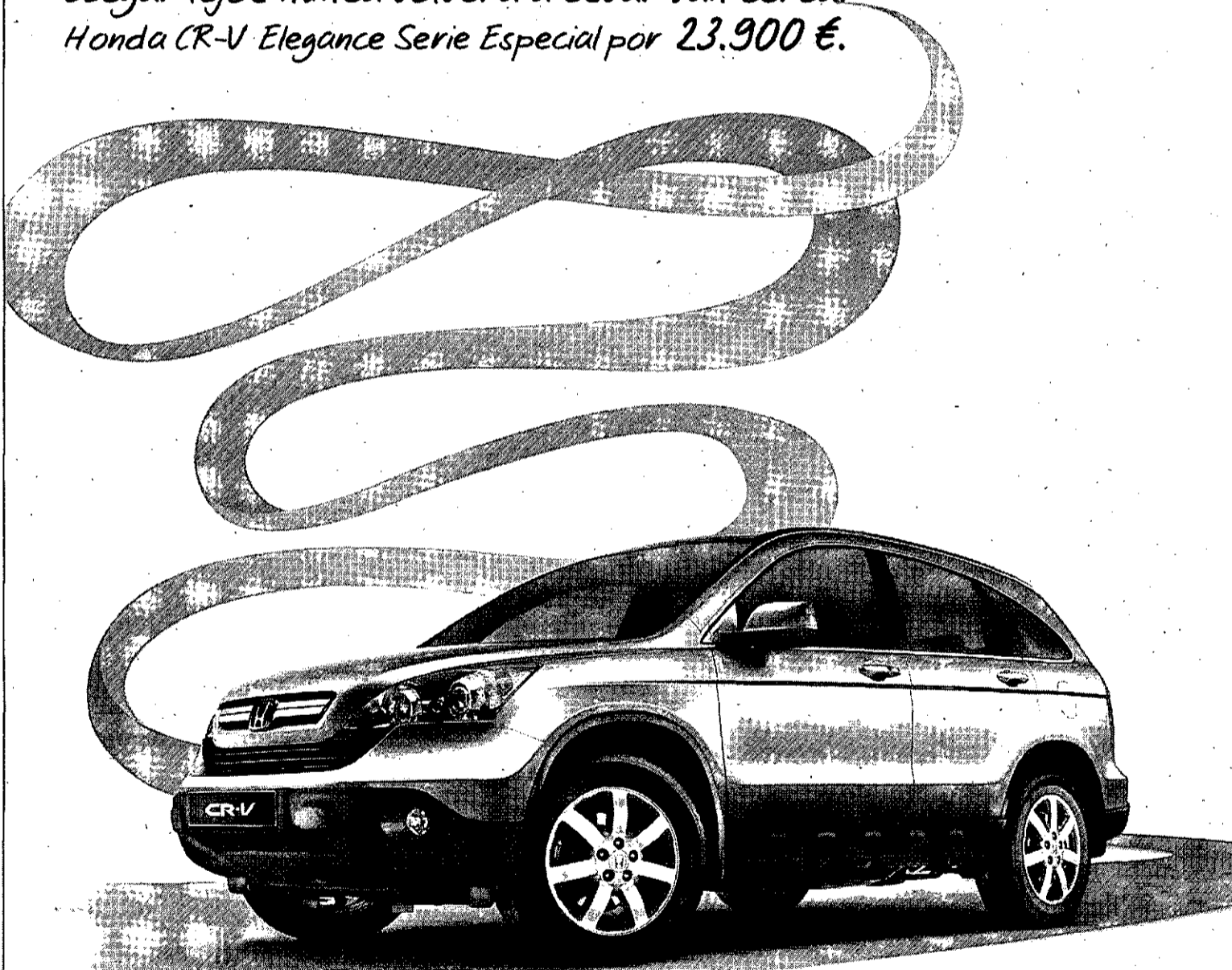

O por sólo 200 € al mes. 35 Cuotas. Entrada 8.134 €.
Cuota Final 11.950,82 €. TAE 7,92%.

Si ya has llegado hasta aquí, quiere decir que vas por buen camino. Porque con un Honda CR-V 2.0 i-VTEC equipado con llantas de aleación de 17", climatizador dual, control de crucero, volante en piel, faros antiniebla y retrovisores plegables eléctricos por sólo 23.900 € llegarás aún más lejos de lo que te imaginas. Piénsalo, nunca es demasiado lejos para ir, ni demasiado tarde para disfrutar.

Consumo mixto (l/100 Km): 6,5 - 8,2. Emisiones CO₂ (g/km): 173-195.

Ejemplo de financiación para Honda CR-V 2.0 i-VTEC Elegance Serie Especial. PVP en Península y Baleares: 23.900 €. Incluye IVA, transporte, impuesto de matriculación y aportación del concesionario. 3 años de garantía según condiciones contractuales Honda a consultar a través de la Red de Concesionarios Oficiales Honda. Entrada: 8.134 €, 35 cuotas mensuales de 200 € y una cuota final de 11.950,82 € (refinanciable según condiciones vigentes en el momento de solicitud). Comisión de apertura financiada: 433,57 €. Importe total financiado: 16.199,57 €. Coste total de la operación 27.084,82 €. TIN: 6,5%. TAE: 7,92%. Oferta Honda Bank GmbH, S.E. válida hasta el 30 de noviembre de 2009. RBE 3839/09.

Plan 2000E no incluido. Consulta condiciones en la Red de Concesionarios Oficiales Honda.

HONDA
Honda Finance España

CR-V



Valero Automóviles.

Ruiz Morote, 3. Tel. 926 22 07 09*. CIUDAD REAL.

Pol. Ind. Ctra de Alcázar s/n, parcela R-187. Tel. 926 64 70 61*. MANZANARES. CIUDAD REAL.

*Contacte con nosotros para más información y solicitud de prueba.

LT / CIUDAD REAL

El presidente de la Confederación Hidrográfica del Guadiana (CHG), Eduardo Alvarado, ha asegurado que «cuanto antes, en la medida de lo posible,» comenzará el trasvase de agua entre los pantanos de Torre de Abraham y Gasset para garantizar el abastecimiento humano a Ciudad Real y su comarca. Alvarado, en declaraciones a Efe, confirmó lo anunciado la pasada semana por *La Tribuna*, de que el trasvase desde el pantano de Torre de Abraham cuenta ya con la autorización de la Junta de Explotación y la Comisión de Desembalse, por lo que, «no habrá ningún tipo de dificultad» para que se produzca esta derivación de agua.

El presidente de la CHG ha asegurado que el volumen de agua que se trasvasará no se ha cuantificado, pero que, en cualquier caso, «será el que se necesite», pues ha advertido, «hay agua suficiente en el pantano de Torre de Abraham para abastecer a Ciudad Real y su comarca». Además, ha puntualizado que la cantidad a trasvasar también estará supeditada al hecho de que se produzcan precipitaciones meteorológicas que hagan posible que se puedan recuperar las reservas en el pantano de Gasset.

► LABORAL

Movilizaciones de delegados de Acaip en las prisiones de Alcázar y Herrera

LT / CIUDAD REAL

Los delegados y representantes de Acaip en las prisiones de la provincia de Ciudad Real se concentrarán mañana ante las puertas de la sede de la Secretaría General de Instituciones Penitenciarias, en la calle Alcalá de Madrid, en protesta por la situación existente en las prisiones españolas.

Acaip, sindicato mayoritario en Instituciones Penitenciarias con un 50% de la representación del personal funcionario, ha iniciado un proceso de movilizaciones debido «al grado de degradación existente en el medio penitenciario español y los continuos incumplimientos de la Administración para con los empleados públicos del sector penitenciario», indicaron ayer en un comunicado.

► ENCUESTA

Alivio por el Alakrana y crítica política

Los ciudadanos consultados no tienen clara que la actuación de los partidos y el Gobierno ante el secuestro fuera acertada

DIEGO FARTO / CIUDAD REAL

La mayoría de los ciudadreños a los que La Tribuna pidió su opinión sobre la secuencia de acontecimientos que condujo a la liberación de los marineros secuestrados por piratas somalíes a bordo del buque atunero Alakrana, con base en Bermeo celebran su liberación.

Al mismo tiempo, las personas requeridas por este diario muestran una postura crítica con la actuación del Gobierno, y en la mayoría de los casos también con todos los partidos políticos.

Claro que también los hay que reconocen que todavía hay asuntos que deben aclararse antes de aventurarse a dar una opinión, como Manuel Fernández, lo que no es óbice para que insista en ese distanciamiento con respecto a las

declaraciones que estos días han hecho diferentes miembros de las fuerzas parlamentarias, «bueno, los políticos son eso, políticos».

Quienes valoran negativamente la solución que se ha dado al caso inciden sobre todo en los largos días en el mar que han pasado los tripulantes, pues creen que la resolución podía haberse dado con antelación.

Es curioso que la mayoría de los consultados no conocían exactamente el número de días que llevaban secuestrados los pescadores.

Por el contrario, lo que más parecen rechazar estos ciudadanos en este caso es el cruce de declaraciones entre representantes de diferentes partidos político. Incluso Julián Fernández Arias, insiste que todo el procedimiento

¿Cómo le ha parecido la resolución del caso Alakrana?

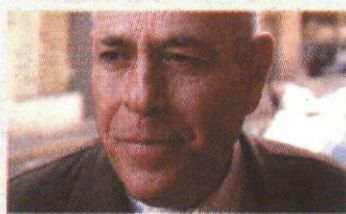

Julián Fernández Arias

«Tenían que haber actuado rápido»

Me ha parecido mal, el Gobierno y el PSOE han actuado mal, debían haber sido más rápidos.



Manuel Fernández
COMERCIO

«Todavía faltan datos»

Hay que esperar un poquito a tener más datos para valorar la liberación, pero los políticos son eso, políticos.



Rafael León
JUBILADO

«Es correcto que estén libres»

Es correcto que estén libres, pero la forma no la veo clara. El Gobierno y los partidos no han estado bien.



Fernando Parrilla
AUTÓNOMO

«Es acertado que estén en casa»

Si han logrado sacar a los tripulantes, es acertado, pero no tengo opinión sobre los políticos.



Juan Ramón Hidalgo
MAESTRO

«No estoy al tanto de la política»

Está bien que hayan hecho algo por traerlos, pero no estoy muy enterado de las actuaciones políticas.



Ramón Torres
INFORMÁTICO

«Imagen lamentable»

Lo importante es que están libres, pero los políticos han dado una imagen lamentable.

tenía que haberse desarrollado con bastante más discreción de la que finalmente se ha dado.

Por supuesto, también hubo

personas que rehusaron participar en la encuesta, por diferentes motivos, algunos alegaron su comprensible desconocimiento de

las cuestiones marinas, pero también hubo quien justificó su silencio con un esclarecedor «de política no entiendo».



HOTEL



Doña CARLOTA

★ ★ ★ ★



Dicen que ahora casarse puede ser un negocio.

Si, si celebras tu banquete en el Hotel Doña Carlota puedes ganar un sueldo de 1.000 euros al mes durante todo un año.







Ronda de Toledo, 21 - 13003 Ciudad Real - Telf: 926 231 610 - Fax: 926 23 16 10

web: www.hotelcarlota.es E-mail: info@hotelcarlota.es

▷ SOCIEDAD

Un paseo virtual por una ciudad muy real

Google da un paso más y lo hace a pie de calle • La capital fue fotografiada por el 'Street View' el invierno pasado y ahora es fácil darse una vuelta por ella a golpe de 'click' sin salir de casa

RAQUEL SANTAMARTA / CIUDAD REAL

Ciudad Real bien podría cambiar su apellido por el de virtual, después de lo que Google ha hecho con ella. El todopoderoso buscador ha obrado el milagro. Y es que si hasta hace muy poco ofrecía la posibilidad de divisar la provincia a través de satélite o en relieve, ahora se ha bajado a las calles ciudadreales para darse un paseo por ellas. Así, da la posibilidad al usuario de rotar una imagen en cualquier posición, hasta parecer que se encuentra físicamente pisando su asfalto.

En el *Street View*, como se denomina esta nueva herramienta, los transeúntes no tienen cara, ni los coches matrícula, a fin de respetar el anonimato de los ciudadanos. Se trata de un callejero fotográfico, con imágenes de alta resolución tomadas desde todos los ángulos, que permite hacer turismo desde casa localizando a golpe de 'click' los lugares de interés. Pero, además, resulta muy práctico a la hora de calcular distancias tanto a pie como en coche.

Las instantáneas fueron tomadas por un vehículo con varias cámaras instaladas en su techo el invierno pasado. Entonces, las personas que caminaban por las calles de la capital no sólo iban bien abrigadas, sino que lo que se puede ver de la calle Postas -puesto que no entra en su zona peatonal- refleja que aún no estaba revestida por sus nuevos adoquines.

De igual modo, la zona de la Puerta de Toledo estaba transitable y sin indicios de obras para la rehabilitación del monumento y su entorno.

Por contra, la céntrica calle Montesa, cuyos trabajos para hacerla peatonal acaban de finalizarse, todavía estaba abierta al tráfico rodado. A su llegada a la plaza del Pilar, el muñequito naranja que se presta a hacer la ruta virtual ob-



Imagen del Quijote Azteca tomada de 'Street View' en Google. / LT

serva una larga fila de taxis en la parada y a la vuelta, en la avenida del Rey Santo, el autobús de la línea tres.

Además, dos jóvenes están sentados en el banco que hay en frente del que fuera el edificio de Forum Filatélico, el termómetro marca 11 grados centígrados y

cuelgan luces de Navidad.

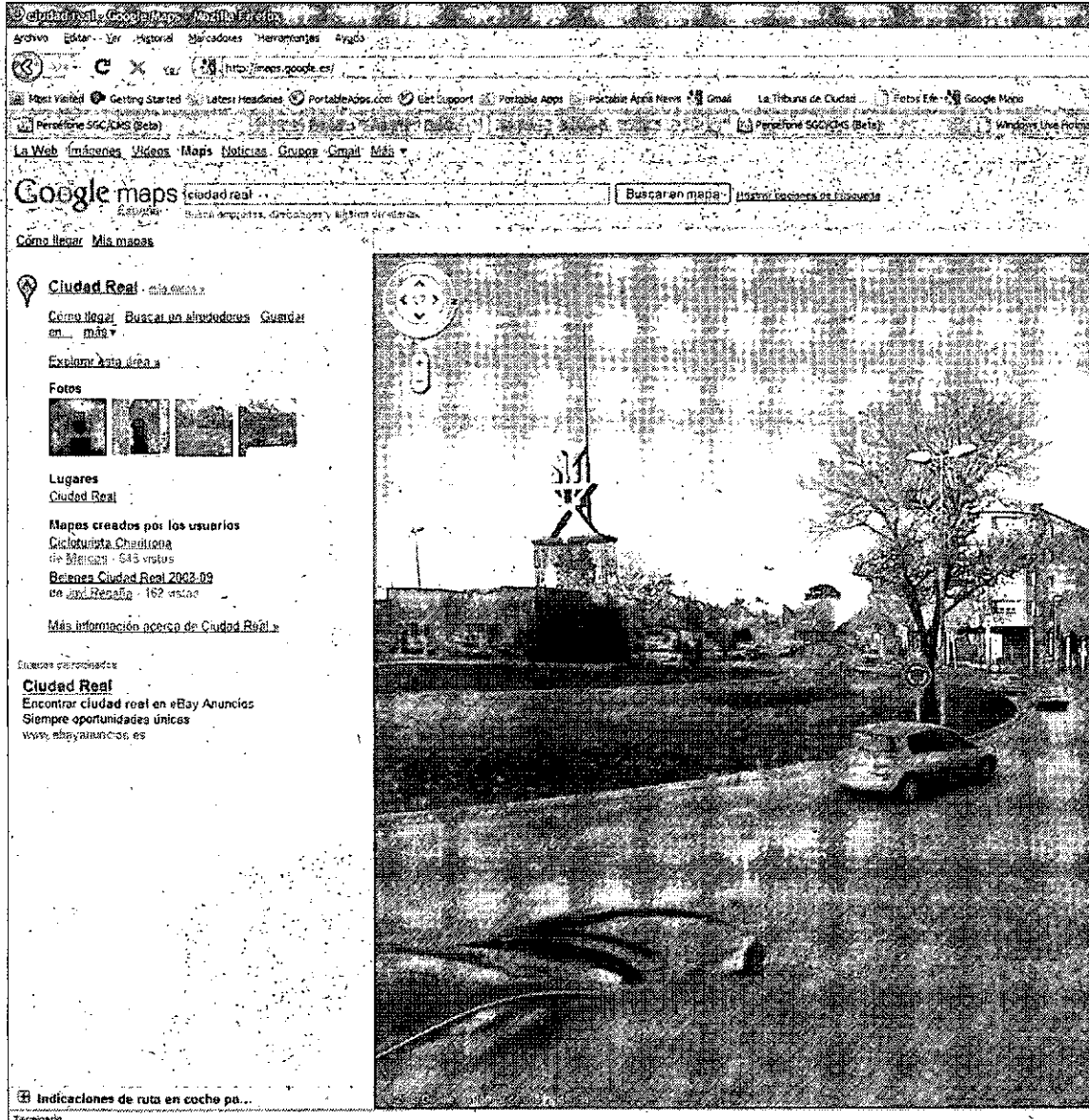
En la calle Alarcos, dos trabajadoras limpian el exterior del Banco Santander, mientras a su alrededor tanto los comercios como la administración de loterías se encuentran cerradas.

A la plaza Mayor, centro neurálgico de Ciudad Real, el *Street View* no accede, pero en las puertas de la Subdelegación del Gobierno, en la calle Bernardo Mulleras, capta para la posteridad o bien hasta su próxima actualización los inmensos paneles con artículos que se colgaron el año pasado con motivo de la celebración de los 30 años de la Constitución Española.

ALMAGRO. Pero la capital no es la única localidad de la provincia que se puede visitar. Almagro, la cuna del teatro clásico situada en el Campo de Calatrava, también ha sido vigilada por esta especie de Gran Hermano. Fotografiada en un día gris, su plaza Mayor ofrece un panorama desértico.

En Valdepeñas, el *Street View* se adentra en un día más soleado y fotografía la fachada del Hotel & SPA Veracruz Plaza, enclavado en el centro histórico de la localidad.

DOCUMENTACIÓN

Viajando con un ratón

Para usar el *Street View*, hay que entrar en <http://maps.google.es/maps>. En la barra para acercar o alejar la escala de los mapas se ve un muñequito naranja. Hay que arrastrarlo con el botón izquierdo del ratón al mapa y esperar a que se marquen en azul todos los lugares que han sido fotografiados. El punto donde se sitúe finalmente será lo que se pueda ver en 360 grados. Esta herramienta, que empezó a funcionar en octubre de 2008 con Madrid, Barcelona, Valencia y Sevilla, se ha extendido a casi todo el territorio español desde el pasado 10 de noviembre.

Curiosidades del 'Street View'

Con estas nuevas imágenes, España pasa a ser el segundo país del mundo con más cobertura en *Street View* hasta alcanzar el 80 por ciento, sólo detrás de Estados Unidos. En internet ya abundan los casos de gente pillada 'in fraganti' por la cámara indiscreta de Google, como un hombre con un arma de fuego paseándose por la calle, niños fumando, infracciones de tráfico, micciones de urgencia en una autopista, espías espiados, peatones anárquicos, incendios o una batalla propia de aficionados a la Guerra de las Galaxias.

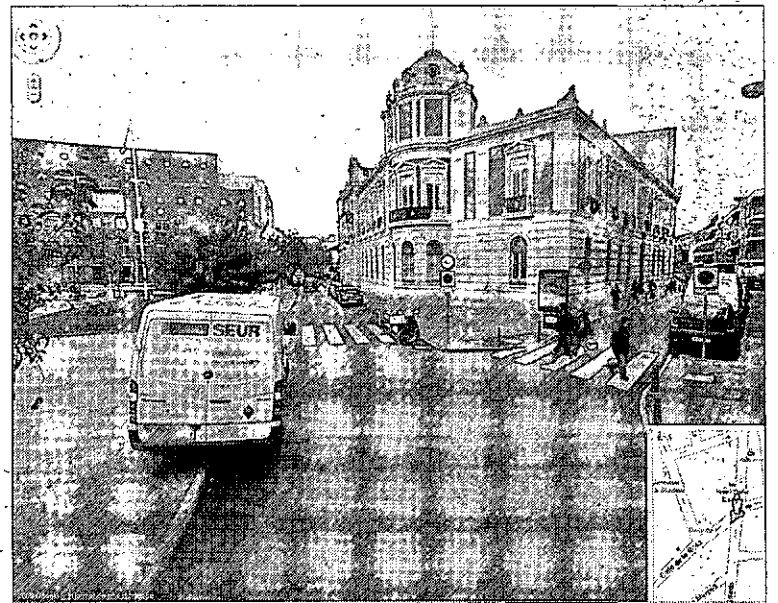

La calle Toledo, en una de las imágenes tomadas de Google. / LT

Y es que las posibilidades de este rastreador son tales que incluso añade los nombres comerciales de algunos establecimientos hoteleros y hosteleros como puntos de referencia de sus mapas cartográficos.

El usuario también se puede dar una vuelta por el paseo de San Gregorio y por la avenida del Pri-

mero de Mayo en Puertollano. Además, en la ciudad industrial también es posible caminar virtualmente por la calle de la Estación, junto a las vías del AVE.

Tomelloso, por contra, aún no ha sido atrapado por el ojo que todo lo ve. No así Alcázar de San Juan, que ya ha sido escaneada por su retina.

PORCELANOSA®

MES DEL PARQUET

Ctra. Carrion, 11 - Ciudad Real
C/ Comedera, 56 - Alcázar de San Juan

TU VIDA NO ES UN JUEGO PÁRALO A TIEMPO



El control, la imposición, los celos...no es amor.

Castilla-La Mancha
por las relaciones **IGUALITARIAS.**

25 de Noviembre. Día Internacional
contra la VIOLENCIA HACIA LAS MUJERES.



VIVIR

CIUDAD REAL



Nuevos pastores manchegos. La Cofradía de la Orden del Cordero Manchego, nacida hace ahora un año, celebró ayer una comida-conferencia en que la que también se admitió en su seno a nuevos pastores. Bajo

la atenta mirada del presidente, Julián Gutiérrez, y según las indicaciones del secretario, Luis Martín; los nuevos pastores, Juan José Zarca, Agustín Cantero y Santiago Molina juraron promover y defender la calidad del cordero manchego, lo que

se comprobó fehacientemente en el transcurso de la comida previa celebrada en el restaurante La Casona y que dio paso a una conferencia a cargo del veterinario Fermín Murillo Ruiz. / CARLOS SENDARRUBIAS

▷TEATRO-CIRCO

Hadas con vis medioambiental

El espectáculo 'Circuento', del Circo Culipardo entrelaza una divertida trama de aventuras con los malabarismos circense a la búsqueda de la implicación de un público que casi llenó la sala del Teatro de la Sensación

• La capacidad histriónica de los artistas del Circo Culipardo para reinterpretar los gestos infantiles desata la risa y ayuda a establecer una corriente de complicidad con los espectadores de diferentes edades.

DIEGO FARTO / CIUDAD REAL. Más de medio centenar de personas se dieron cita ayer en el teatro de la Sensación para asistir de la mano del Circo Culipardo al espectáculo *Circuento*, una aventura con mucho malabarismo que buscaba especialmente la participación activa de los espectadores, sobre todo de los más pequeños.

Los artistas Marta y Javi se transformaron ayer en los payasos *Cherca* y *Trovo*, los encargados de recuperar las lágrimas mágicas del Hada Natura (papel que también interpreta Marta) con las que consigue mantener el equilibrio medioambiental.

Desde el primer momento, el dúo circense trabajó para implicar a los espectadores en la historia, a veces situándose entre ellos, a ve-

ces interpeándoles directamente y hasta trasladado la acción a su parte de la sala, aunque hubo un pequeño que no estuvo de acuerdo con verse en medio de la trama y hubo de ser evacuado hacia el fondo de la sala.

Los diferentes puntos en los que se apoya la historia sirven también para que los actores den rienda suelta a sus habilidades circenses, por ejemplo cuando *Cherca* y *Trovo* deciden pensar un plan, sacan a relucir su habilidad a costa de los sombreros, mientras que la capacidad histriónica para reinterpretar los gestos infantiles hacía más creíble el recurso al malabarismo.

En otro momento, un recuento de los recursos con los que cuentan (bastones mágicos) da pie a un nuevo número de malabares.

Al final, claro, ganan los buenos, que restablecen el equilibrio y entregan al hada sus lágrimas. Tóxico y Doña Basura Radioactiva.

Entre medias, muchas risas, aplausos por el espectáculo visual y una complicidad creciente en un espectáculo de 50 minutos.



Los artistas de Circo Culipardo llevaron la acción al espacio del público. / CARLOS SENDARRUBIAS

Fin de ciclo

El espectáculo *Circuento*, de la compañía ciudadrealeña Circo Culipardo, es el último espectáculo infantil dentro que ha programado el Teatro de la Sensación dentro de la IX Muestra Internacional de Teatro Latinoamericano. La próxima función está prevista para el sábado, a cargo de la compañía madrileña *Baixochan*, que pondrá en escena *Mujer 1961*. La próxima función infantil será el domingo 12 de diciembre a cargo de la compañía *Palique Teatro*.



La gestualidad es una de las claves del espectáculo. / CARLOS SENDARRUBIAS

PPD

Programa de Perfeccionamiento Directivo



Contenido del programa

- Toma de decisiones
- Dirección de personas
- Negociación
- Dirección comercial
- Contabilidad y control
- Dirección financiera
- Iniciativa emprendedora
- Excelencia en el servicio
- Dirección estratégica

De **enero a mayo** de **2010** en la sede de *Indra Software Labs* · **Ciudad Real**

+ información: www.horizontexxii.com y 926 296 125



▶ ESPECTÁCULOS



El show incluye momentos espectaculares con los que el público disfruta desde su butaca. / LT

The Cirkid llega a la capital con su majestuoso acuario

Los espectadores podrán disfrutar de un show que mostrará un sin fin de sorpresas donde toda la familia formará parte del espectáculo y los más pequeños disfrutarán como nunca

• El gran circo acuático permanecerá en el recinto ferial de Ciudad Real durante los días 27, 28 y 29 de noviembre con triple función los dos últimos días.

A. GONZÁLEZ / CIUDAD REAL

El recinto ferial de la capital acoge los días 27, 28 y 29 de noviembre a The Cirkid, circo acuático. Este show es un nuevo concepto de circo que nace de la fusión entre The Cirkid, una compañía joven que apuesta por las nuevas tendencias y por el ocio sano, y los hermanos Zoppis, que después de haber actuado en los mejores circos y salas de fiestas del mundo se han puesto del otro lado para crear y dirigir una de las infraestructuras itinerantes más complejas del panorama circense.

El espectáculo está ambientado en un majestuoso acuario con más de 50.000 litros de agua. Por su parte, el show acerca a los espectadores la historia de un payaso que accidentalmente cae al agua y como no sabe nadar se hunde hasta las profundidades del mar. Allí vivirá mil aventuras plagadas de acrobacias y muestra de fuerza y destreza, a la vez que conocerá a seres mágicos con los que recorrerá el mundo submarino. De cada uno de estos habitantes aprenderá algo y con estos nuevos conocimientos planificará su regreso a la superficie. Es una historia donde la simplicidad de los per-

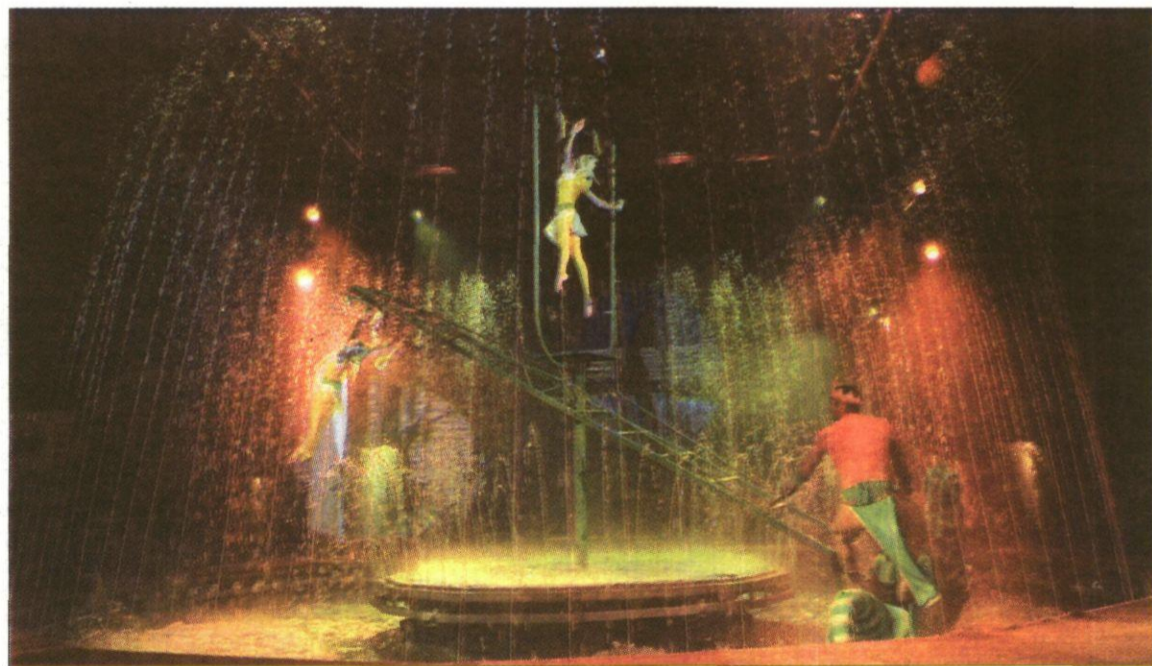

El agua es un elemento importante en The Cirkid/

Funciones.

El gran circo acuático estará en el recinto ferial de la capital los días 27, 28 y 29 de noviembre. El viernes sólo habrá una función, que será a las 18.30 horas. Ya el sábado y el domingo se llevarán a cabo tres representaciones, la primera a las 12.00 horas, la siguiente a las 16.30 horas para terminar con la última función a las 19.00 horas. El espectáculo tiene una duración de dos horas con descanso. En cuanto a los precios oscilan entre los 10 y los 35 euros.



Medio Ambiente

The Cirkid es un nuevo concepto de circo, entre el clasicismo de los grandes circos europeos y el teatro musical. De este modo, este circo apuesta por cuidar el medio ambiente y es por ello que cuenta con un completo y moderno sistema de depuración de agua. Además, posee dos camiones cuba capaces de trasladar de un lugar a otro y de este modo reutilizar los más de 50.000 litros de agua que son necesarios para llevar a cabo el espectáculo.

El acuático en cifras

Como cualquier gran circo, el acuático constituye una verdadera ciudad rodante en permanente movimiento: viviendas, colegio, oficinas, comedor, taquillas... Todo ello para albergar a casi 100 personas que trabajan al servicio del espectáculo. La gran flota rodante se compone de 94 vehículos, un total de 810 ruedas que en su primera gira por España realizaron 25.000 kilómetros, visitando un total de 12 ciudades.

sonajes permite que dos mundos se encuentren, vivan y respiren, y que fluya entre ambos un lenguaje único: el valor de la amistad. Son agua y vivirán esta aventura fuera y dentro de ella.

Los fantásticos personajes de este circo, llenos de hipnotismo y audacia, serán los encargados de guiar el espectáculo durante las dos horas que dura el show.

Luces, sonido, música, puesta en escena, atrezzo, maquillaje y vestuario están minuciosamente fundidos y acoplados para conseguir una estética actual, moderno y sobre todo atractiva. El programa también incluye diez atracciones de máximo nivel técnico, treinta artistas con un denominador común fueron seleccionados por su empeño en aportar originalidad a sus actuaciones.

Dentro de este espectáculo no hay que olvidarse de los demás compañeros de viaje, principalmente de la foca Vicky que presentará a varios de sus amigos del mundo marino, como son tiburones, pingüinos, pelicanos, cocodrilos... Un sinfín de sorpresas que completarán este mundo mágico donde toda la familia formará parte del espectáculo y donde los más pequeños disfrutaran como nunca.

En definitiva, un circo como nunca se había visto, cálido y confortable, para sentirse como en casa. Todo ello bajo una carpa de 2.000 metros cuadrados y diez metros de altura y con una capacidad para 1.200 espectadores. Más de 250.000 ya han visto el show.

▶ DANZA

El II Belly Latin fusiona el saber de los ritmos del trópico y orientales

Safiya Aisha se muestra satisfecha del encuentro de aprendizaje que ha reunido a medio centenar de bailarines en dos días.

• Tasnim, bailarina asentada en Valencia, asegura que el esfuerzo de dos días de ejercitarse intensivamente es agotador pero muy satisfactorio para las alumnas.

DIEGO FARTO / CIUDAD REAL

Unas 25 bailarinas se esforzaban ayer por la mañana en el Gimnasio de Deporte Universitario para seguir las indicaciones de Tasnim, y aprender en unas pocas horas de sus indicaciones y consejos. Tanto fue el entusiasmo que cuando las dos profesoras disponibles salieron de la sala para atender a este diario, siguieron ejercitándose por su cuenta.

En otro gimnasio, en Magisterio, los bailarines de ritmos latinos ponían más o menos el mismo entusiasmo en aprender de Ernesto Miari y Valle.

El motivo de tantos esfuerzos es la celebración en Ciudad Real del II Belly Latin, un encuentro de convivencia y aprendizaje organi-

zado por la bailarina ciudadrealense Safiya Aisha, nombre artístico de María José Sánchez.

A su vez, Roxana Masi, que es quien baila bajo el nombre de Tasnim, se mostró encantada por «viajar a otro sitio y poder enseñar lo que te hace feliz, es maravilloso», aunque reconoció que el esfuerzo de dos días ejercitándose es agotador para las alumnas, no en vano, el programa de estos días ha incluido una actuación en el teatro Quijano y una fiesta.

Tasnim reconoció que también se fijó en la parte latina del espectáculo, «y me provoca cosas, soy nacida en Argentina, ahí hay sangre que se me mueve, además vistos sobre el escenario, son increíbles».

De hecho uno de los talleres que impartió el sábado Safiya Aisha versó sobre la fusión entre las danzas árabes y el chachachá. La profesora ciudadrealense advirtió que este año los alumnos entre los alumnos del Belly Latin hay también personas de otras ciudades.

Aisha, explicó que salvo excep-



Saludo final de los participantes en el espectáculo del Quijano. / JESÚS MAESO



Taller de danza oriental con Tasnim en primer plano. / CARLOS SENDARRUBIAS

ciones puntuales, este tipo de citas están destinadas a personas que tienen ya una sólida formación como en su tipo de danza.

La oportunidad de recoger en

el transcurso de la misma concentración el aplauso del público es también un motivo de satisfacción, señala Aisha en referencia a la actuación en el Quijano.

▶ PINTURA

La sala El Camarote muestra la obra del japonés Taro Tokuyama

FIRMA / B

La sala El Camarote, acogerá la exposición de pintura *El tiempo y la forma* del joven artista japonés Taro Tokuyama (Nagasaki, 1982). La exposición, cuya inauguración tendrá lugar el próximo jueves a las 20.00 horas; permanecerá abierta hasta el 23 de diciembre.

Taro Tokuyama en 2001 finalizó el Bachillerato de Bellas Artes en la Escuela Nagasaki Nihondagaku. Desde ese verano reside en Madrid y actualmente cursa la Licenciatura en la Facultad de Bellas Artes de la Universidad Complutense.

En 2008 logró la Beca de Pintura y Escultura del Ayuntamiento de Ayllón (Segovia), y ha ganado el Premio Departamento de Pintura de la Facultad de Bellas Artes de Madrid. Para el período 2008-09 ha sido beneficiado de una de las becas que la Fundación Antonio Gala para jóvenes creadores otorga entre multitud de aspirantes de diferentes países.

▶ CONCIERTO

El dúo Orfeo tiene hoy cita con el público de los Lunes musicales

LT / CIUDAD REAL

El salón de actos del antiguo casino de Ciudad Real acoge esta noche la actuación de la más pequeña versión de la Orquesta de Cámara Orfeo, el dúo compuesto por el violonista Manuel Briega y la arpista Elena Vázquez.

El grupo ciudadrealense actúa a partir de las 20.30 horas dentro del ciclo Los Lunes Musicales que programa la concejalía de Cultura, con entrada gratuita.

El concierto entremezcla canciones irlandesas, que siguen la línea de la tradición céltica con otras piezas de música clásica, como el movimiento del Invierno, de Vivaldi y hasta una alborada gallega.

▶ TEATRO

La preparación del XXXIII Festival de Teatro de Almagro echa a andar en Madrid

LT / CIUDAD REAL

La pasada semana echó a andar la próxima edición del Festival de Teatro Clásico de Almagro, fruto de la reunión del Patronato que se ha celebrado en la sede del Ministerio de Cultura, en Madrid, y a la que asistió la consejera de Cultura, Soledad Herrero.

Con motivo de la reunión para comenzar los preparativos de la

XXXIII edición de esta cita internacional con el teatro, la consejera mantuvo un encuentro con la ministra de Cultura, Ángeles González-Sinde.

La próxima edición del festival viene avalada por los buenos resultados cosechados este 2009, como lo revelan los más de 80.000 espectadores que durante el pasado mes de julio disfrutaron de la va-

riada programación de esta cita cultural.

Fruto de esta reunión del Patronato, en la que además de la consejera también estuvieron presentes el director general del Instituto Nacional de las Artes Escénicas y Musicales, Félix Palomero, y el director del Festival, Emilio Hernández, se acordó conceder el próximo Premio Corral de Come-

dias al dramaturgo castellano-manchego Francisco Nieva.

Coincidiendo con el 400 aniversario de la publicación de 'El arte nuevo de hacer comedias', el festival estuvo dedicado en 2009 al poeta y autor teatral Lope de Vega, iniciando así un viaje que se prolongará hasta 2012, cuando se celebre el 450 aniversario del nacimiento de este autor.

Comienza noviembre con precios anticrisis

Teléfonos información y pedidos:
926822003 - 626096360

Email información y pedidos:
comercial@cscorporacion.com

Polígono Industrial EL RASO,
Parcela 50. Picón.

CS HISPANIA
Distribución y logística

Selección de artículos a precios excepcionales

Leche cantarranas especial hostelería 1,5 lts.	0,99 €
Brandy decano 70 cl.	3,59 €
Ron Brugal 70 cl.	9,49 €
Whisky White label 70 cl.	8,99 €

Condiciones de la promoción: 1. Oferta exclusiva para profesionales del sector. 2. Cantidad limitada a 24 unidades máximo por cliente. 3. Precio aplicado a pedidos recibidos edo y exclusivamente el lunes 23 de noviembre de 2009. 4. Los precios que aparecen en esta promoción no incluye IVA. 5. Existencias limitadas.

MANUEL RAYO GUTIÉRREZ • Jefe de Cardiología del Hospital Santa Bárbara de Puertollano

Manuel Rayo Gutiérrez es natural de Puertollano, y se licenció en Medicina en la Universidad de Granada, aunque se especializó en cardiología en La Laguna, en Tenerife. En su currículum, entre otros, destaca su trabajo en el hospital Alarcos de Ciudad Real, y en el Virgen de Altagracia de Manzanares, como algunos de los centros en los que ha trabajado en la provincia. Desde hace casi un año dirige la sección de Cardiología del Hospital Santa Bárbara de Puertollano, y se ha fijado como objetivo optimizar este servicio para todos los ciudadanos de la comarca.

«El 15% de la población de la comarca sufre alguna patología cardiovascular»

SANDRA RUIZ / PUERTOLLANO

Manuel Rayo Gutiérrez, jefe de sección de Cardiología del Hospital Santa Bárbara de Puertollano, asegura que «el primer responsable de la mayoría de las enfermedades cardiovasculares es el propio paciente». Este cardiólogo puertollanero es licenciado en Medicina por la Universidad de Granada, realizó la especialización en cardiología en el Hospital de La Laguna (Tenerife) y ha trabajado en el Hospital Alarcos de Ciudad Real y en el Virgen de Altagracia de Manzanares. Después de casi un año como jefe de Sección se propone optimizar la asistencia cardiológica de los pacientes del centro hospitalario, un centro que forma parte de un régimen especial en lo que a sanidad se refiere, a nivel regional y a nivel nacional, gracias a la Gerencia de Área Única de Salud. Precisamente la Gerencia Única, junto con las asociaciones que forman parte del Foro Participativo, han celebrado estos días la I Semana de la Salud, en la que han acercado los procedimientos médicos a todos los ciudadanos de Puertollano.

¿Qué objetivos persigue en la sección que dirige?

El primer objetivo es mejorar la asistencia cardiológica de los pacientes del Área. Además, siguiendo la filosofía de la gerencia única nos proponemos contribuir a una mayor colaboración e implicación en el proceso asistencial con los compañeros de Atención Primaria. También tenemos como fines aumentar la cartera de servicios, para de este modo evitar derivar a los pacientes a otros centros hospitalarios; así como una mejora continua en la calidad asistencial.

En una sociedad con más problemas de sobrepeso, hipertensión y colesterol, ¿hay más riesgo de padecer una enfermedad cardiovascular?

La enfermedad cardiovascular es la primera causa de mortalidad en el mundo desarrollado y la que mayor número de recursos sanitarios requiere. De hecho, los fármacos en los que más millones de euros nos gastamos en el SESCAM (Servicio de Salud de Castilla-La Mancha) son un medicamento para el control del colesterol, y el utilizado para la cardiopatía isquémica (conjunto de enfermedades del corazón o cardiopatías cuyo origen radica en la incapacidad de las arterias coronarias).

Como dice Valentín Fuster, el conocido cardiólogo y el que fuera presidente de la Asociación

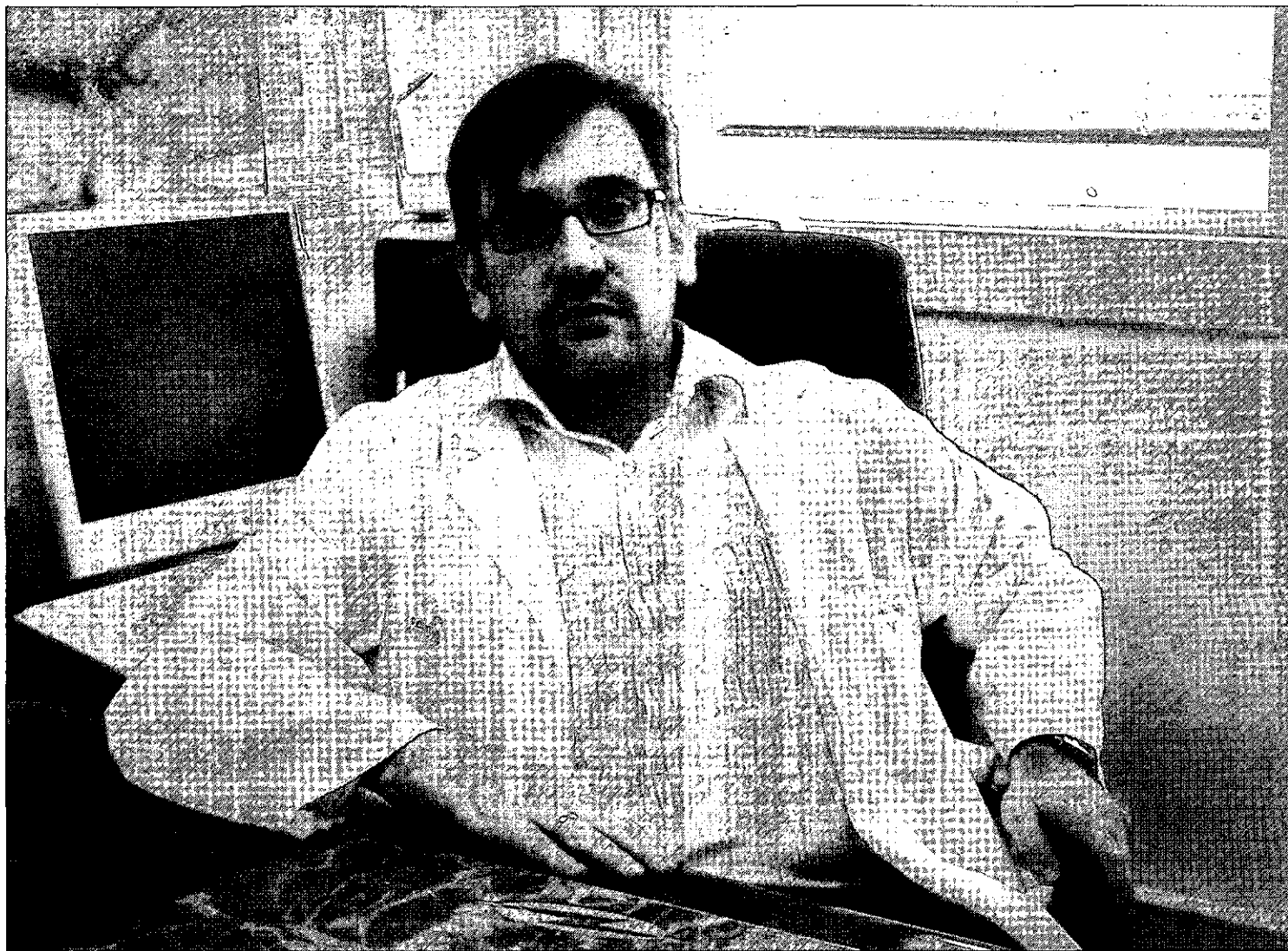

Manuel Rayo, en su despacho del hospital Santa Bárbara de Puertollano. / SANDRA RUIZ

La mejor forma de evitar que alguien sufra este tipo de dolencias es llevar un estilo de vida saludable »

Las enfermedades cardiovasculares son la primera causa de mortalidad en el mundo desarrollado »

Mundial de Cardiología, «el principal problema de nuestra sociedad es la obesidad y el sobrepeso», que conlleva mayor riesgo de diabetes, cardiopatía isquémica, en definitiva, mayor pérdida de años de vida.

En nuestra sociedad el proble-

ma de la enfermedad cardíaca es un problema que va a ir creciendo, también porque la esperanza de vida aumenta, debido a los logros sociales, culturales y sanitarios.

¿Sabría decirme cuál es el porcentaje de la población de Puertollano que padece alguna enfermedad cardiovascular?

En un Área en la que atendemos unos 85.000 habitantes, sufren una patología cardiovascular significativa alrededor de 5.000-10.000 habitantes, lo que supone más de un 15% de la población de Puertollano y su comarca.

¿Cómo se puede prevenir las afecciones vasculares?

Con estilos de vida, porque los fármacos suponen efectos beneficiosos pero en ocasiones también perjudiciales por muy inocuo que parezca.

La mejor de las medidas que puede hacer un individuo para protegerse desde el punto de vista cardiovascular es el estilo de vida, es decir, una alimentación y ejercicio adecuado, no fumar, consumir dosis razonables de alcohol, no ganar peso y control de la tensión arterial, que conlleva a

evitar tener la diabetes mellitus, que es la gran asesina.

Cuando a un paciente se le diagnostica una insuficiencia cardíaca no le da importancia. Sin embargo tiene una mortalidad más importante que muchos cánceres.

¿La sociedad es realmente consciente de los factores de riesgo?

No. Creo que es un tema factorial, es decir, un problema de educación, de comunicación sanitaria respecto a la explicación por los profesionales y un problema de asunción de responsabilidad de cada paciente. La principal medida sería una medida educacional impartida en las escuelas desde que los individuos son pequeños y por supuesto en las familias.

¿Y el riesgo de sufrir un infarto se ha adelantado por estos malos hábitos?

Toda enfermedad esta condicionada por antecedentes genéticos y condicionantes medioambientales. Y siempre está generada por varias causas, no solo por una.

¿Cree que el estrés es el de-

sencadenante de muchas enfermedades coronarias?

Sí. El estrés personal del individuo es un factor que puede condicionar la isquemia en determinados casos, por ejemplo el fallecimiento inesperado de un familiar o un problema importante.

¿Cuál es la prevalencia actual de la hipertensión en la población puertollanense?

La hipertensión adulta la sufren en Puertollano aproximadamente el 30-40% de la población adulta, de los cuales el 10-20% no está diagnosticado, porque el individuo no va al médico ni se toma la tensión arterial, y eso es algo fundamental para controlar este tipo de dolencias cardíacas.

Se ha dicho que se están empezando a detectar casos de hipertensión en menores.

Hay casos de hipertensión en jóvenes. El riesgo de padecer enfermedades cardiovasculares en adolescentes está aumentando, lo que supone mayor riesgo de diabetes, tensión arterial, colesterol, etc... y eso a la larga es estar comprando papeletas para que a uno le toque el premio gordo.

NUEVO Plan de Previsión Asegurado RGA**más a MAS**

Quien va a más con los años, lo celebra en este Plan

Es un hecho: hay personas que ganan con los años. Y usted puede ser una de ellas al contratar el **NUEVO Plan de Previsión Asegurado RGA Más a Más**. Un Plan que le garantiza cada año, durante seis años*, un tipo de interés técnico superior al del año anterior hasta alcanzar un 4,50% el sexto año. Rentabilidad garantizada mínima acumulada al cabo de los seis años del 12,63%.



Además, hasta el 31 de diciembre
contrate un Plan de Pensiones
o Plan de Previsión y
llévese un magnífico regalo**

*Infórmese en Caja Rural:
irá a más con los años y
ya sabe en qué Plan celebrarlo.*

*Garantía hasta fin de cuantía de inversión. La TAE media mínima garantizada es de un 2,00%.

**Bonificación del 8% TAE o regalo para importes mínimos de 1.500 € en aportaciones o traspasos realizados entre el 1 de noviembre y el 31 de diciembre de 2009. Excluidos traspasos internos entre productos comercializados por Caja Rural. La bonificación en efectivo será el resultante de aplicar a las cantidades aportadas o traspasadas entre el 1 de noviembre y el 31 de diciembre de 2009, un 8% TAE calculado desde el momento en que la aportación o traspaso sea efectivo, hasta el 31 de enero de 2010, con un límite de 1.000 €. El abono se realizará el primer día hábil del mes de julio de 2010, en la cuenta del cliente asociada al Plan de Pensiones Individual o Plan de Previsión Asegurado y estará sujeto a la retención fiscal según la legislación vigente. Bases de la promoción depositadas ante notario a su disposición en la oficina.



CAJA RURAL
DE CIUDAD REAL

►SANIDAD

Gálvez explica a los directores de Enfermería las líneas maestras del Plan de Salud

LT / TOMELLOSO

El gerente del Sescam, Ramón Gálvez, presidió esta semana en el Hospital General de Tomelloso una reunión de trabajo que contó con la asistencia de todos los directores y directoras de Enfermería de los centros sanitarios de la Comunidad Autónoma.

Una treintena de representantes de las direcciones de Enfermería de Atención Primaria, Atención Especializada y la Gerencia de Urgencias y Emergencias participaron en este encuentro estratégico en el que el máximo responsable del Sescam dio a conocer las líneas generales que pondrá en marcha la Consejería de Salud y Bienestar Social para la integración de los cuidados sociosanitarios, tal como recoge el Plan de Salud y Bienestar Social 2011-2020.

Se trata, según explicó Ramón Gálvez, «de poner en marcha un nuevo modelo organizativo que garantice a los castellano-manchegos la continuidad en la asistencia», para lo cual es necesario que exista una organización en permanente coordinación.

De esta manera, a lo largo de la reunión se repasaron todas las medidas necesarias para lograr que esta continuidad asistencial sea una realidad tanto en la Atención Primaria como en la Especializada, en el ámbito de la Salud Mental y también en los cuidados sociales.

«Con este nuevo planteamiento el Gobierno de Castilla-La Mancha quiere garantizar una atención de excelencia a todos los ciudadanos de la región en el ámbito sociosanitario». Señaló que la Enfermería es un «elemento fundamental por su cercanía al paciente y a su familia.

►SUCEOS

Fallece el anciano que resultó herido grave en el incendio de una residencia

El hombre de 74 años fue trasladado a La Paz con quemaduras de segundo y tercer grado en el 40% de su cuerpo a causa del fuego que se generó en una de las habitaciones del centro

• Fuentes del 112 apuntan a que el incendio fue causado por un acumulador de oxígeno. La dirección del centro tuvo que evacuar a los residentes del módulo donde se produjo el fuego.

N. SÁNCHEZ / TOMELLOSO

El anciano de 74 años que sufrió el sábado por la noche quemaduras en el incendio que se ocasionó en la residencia Don Quijote de Tomelloso falleció ayer a mediodía en el Hospital La Paz, según informaron a este medio fuentes del Servicio de Salud de Castilla-La Mancha (Sescam). El hombre fue trasladado a Madrid en helicóptero medicalizado al resultar herido de gravedad.

Según informaron fuentes del servicio de emergencias 112, la Policía Judicial investiga las causas del incendio, que, según indicaron, pudo ser ocasionado por el acumulador de oxígeno existente en la habitación donde se produjo la deflagración. El aviso del incendio fue recibido por el servicio de emergencias a las 21.39 horas, y hasta la residencia, sita en la calle Soria esquina con Lugo, se desplazó una UVI móvil, una patrulla de protección ciudadana, la Guardia Civil de Tomelloso y dos camiones del Parque de Bomberos de la localidad.

El hombre, con quemaduras de segundo y tercer grado en el 40 por ciento de su cuerpo, fue estabilizado en la unidad médica móvil que se desplazó hasta el centro y trasladado en helicóptero medicalizado a la unidad de quemados del hospital de La Paz.

La residencia Don Quijote fue inaugurada hace tres años y es un



El anciano fue evacuado a Madrid en un helicóptero medicalizado del Sescam. / C. MARTÍN

centro «de última generación», de hecho su personal está preparado para la extinción de incendios, según apuntó el Sescam.

Aunque el edificio no fue evacuado y hoy está en servicio «con total normalidad», fuentes sanitarias explicaron a *La Tribuna*, minutos después de que actuaran los bomberos en la extinción del fuego (fue sofocado en poco tiempo debido a que sólo afectó a una sola habitación), que la dirección del centro evacuó a los residentes del módulo donde se encuentra la habitación siniestrada a otros módulos, «para evitar mayores consecuencias».

La residencia que gestiona el grupo Adavir cuenta con 120 pla-

La residencia Don Quijote abrió sus puertas en 2006 con capacidad para un total de 120 residentes

zas, muchas concertadas con la Junta de Comunidades, y fue inaugurada en 2006. En el centro trabajan profesionales médicos, enfermeras, trabajadores sociales, personal de atención directa, psicólogos, fisioterapeutas y terapeutas ocupacionales.

La residencia dispone de un servicio de 24 horas de enfermería y ofrece también podología, transporte adaptado, animación sociocultural, zonas verdes, atención médica, lavandería y peluquería.

El grupo que gestiona la residencia está especializado en centros para mayores y cuenta además con diez residencias como la que abrió sus puertas en Tomelloso hace tres años. Entre otras ciudades, en Getafe, Alcalá de Henares o Torrejón de Ardoz.

La localidad tomellosera cuenta además de con el centro Don Quijote con la residencia pública Don Víctor, en la céntrica calle de Don Víctor Peñasco.

Nos cambiamos

Y, como hemos crecido juntos, os dejamos la dirección de la nueva casa, para que nos hagáis una visita cuando queráis. La puerta, como siempre, estará abierta. Tomad nota:

Onda Cero

Edificio Financiero

C/ Dr. Jesús González Merlo, 1 Edificio B, oficina 1

Tel. (igual) 926 54 16 06 y 926 54 17 66 Fax. 926 54 72 69 e-mail: alcazar@ondacero.es

Te mereces esta radio



Alcázar de San Juan 90.7 Fm

Tu radio

► MEDIO AMBIENTE

El agua de emergencia de los pozos entrará esta semana en Las Tablas

Se trata de los primeros sondeos que está realizando la Confederación Hidrográfica del Guadiana para sofocar los incendios de turbas, dentro de las medidas que aprobó el Gobierno

• Puxeu asegura que el trasvase que se realizará en enero logrará disponer de una lámina de agua superior a las mil hectáreas para que en primavera vuelvan a nidificar las aves.

EFE / DAIMIEL

El Parque Nacional de Las Tablas de Daimiel comenzará a recibir esta semana agua procedente de los primeros pozos que está realizando la Confederación Hidrográfica del Guadiana (CHG) como obras de emergencia para sofocar los incendios de turbas que queman este espacio natural. Así lo confirmó el presidente de la CHG, Eduardo Alvarado, quien aseguró que en estos días tres máquinas especializadas han estado realizando los sondeos que permitirán hacer efectivas las primeras medidas aprobadas recientemente por el Consejo de Ministros.

El ritmo de los trabajos para realizar nuevos sondeos, explicó, se irá incrementando en los próximos días con la ayuda de otras dos nuevas máquinas especializadas. Éstas completarán el trabajo para abrir la veintena de pozos prevista, desde los que llevar agua a los puntos calientes subterráneos donde siguen activos los fuegos de turba. Se actuará tanto en los tres focos que se encuentran activos en el interior del Parque Nacional de menor extensión, pero los que afectan a las zonas ambientalmente más importantes, como en el que se encuentra en la zona del preparque, en el molino de Molemocho, sobre el cauce del río Guadiana, cuya extensión es la mayor al superar las cuarenta hectáreas.

Alvarado destacó la celeridad en las obras y significó que ya se han realizado las conducciones de



El agua de los pozos para sofocar las turberas es una de las medidas de emergencia adoptada por el MARM. / EFE

agua que facilitarán que desde estos primeros pozos se puedan llevar recursos hídricos hasta la zona sureste y noroeste del Parque Nacional.

El objetivo «es ejecutar con la mayor rapidez posible estas obras para aportar la cantidad suficiente de agua que permita extinguir el incendio». La pretensión es que en dos meses se hayan bombeado entre 3 y 4 hectómetros cúbicos. Si no fuese suficiente para la extinción, sí sería muy eficaz para apagar en gran medida el incendio, «consiguiendo evitar que no haya oxígeno sobre la masa de turba», explicó el presidente de la CHG. Asimismo, cree que los pozos no tienen únicamente un valor coyuntural, sino también para otras futuras sequías. La nueva infraestructura de pozos y tuberías,

ha advertido, quedará a disposición del Parque Nacional. Contribuirá a mantener el nivel de humedad de la turba que dificulte que se den nuevos incendios naturales.

Por otro lado, Eduardo Alvarado confía en que a primeros de 2010 comience a bombearse agua por la Tubería Manchega, por lo que dentro de unos dos meses podrá llevarse agua por ese nuevo cauce hacia Las Tablas de Daimiel. Así, explicado que la CHG está trabajando en distintos puntos de la Tubería y que tras las pruebas de carga que deberán llevarse a cabo en los diferentes tramos, a principios de año podrá comenzar a bombearse agua por esta nueva infraestructura.

El presidente de la CHG indicó que los trabajos continúan «a

gran ritmo» para avanzar en esta obra encomendada por el Consejo de Ministros.

AVES EN PRIMAVERA. Por su parte, el secretario de Estado de Medio Rural y Marino, Josep Puxeu, aseguró que el trasvase de agua a Las Tablas de Daimiel, que se realizará en enero, logrará disponer de una lámina de agua superior a las mil hectáreas para que la próxima primavera puedan volver a nidificar aves acuáticas migratorias. Esa aportación extraordinaria de agua permitirá, además, recuperar la masiega (vegetación propia del parque), señaló Puxeu.

El trasvase de 20 hectómetros cúbicos, aprobado por el Consejo de Ministros el pasado día 6, se realizará de forma directa y con

«No se inmolan»

El coordinador de Ecologistas en Acción de Castilla-La Mancha, Miguel Ángel Hernández, indicó ayer que está harto de oír que Las Tablas de Daimiel están «en autocombustión», porque si bien es cierto, da a entender que el Parque «se inmola», cuando es más certero que «las llamas han prendido porque nos lo hemos cargado». Así o expresó en una rueda de prensa en Toledo el líder de la principal organización ecologista de Castilla-La Mancha, que recordó que si el Parque Nacional de Las Tablas está sin apenas agua, aparte de la sequía, se debe a que muchos agricultores han esquilado el gran Acuífero 23.

De las soluciones de emergencia propuestas, Ecologistas en Acción rechaza el trasvase de agua desde la cuenca del Tajo y apoya las de obtener agua de los pozos próximos, pero pidiendo al Ministerio que tenga la valentía de no sólo usar los que son de propiedad pública (comprando fincas), sino también las de propiedad privada. Esto es posible porque el agua subterránea es de dominio público, recordó Hernández, y si se otorgan concesiones de uso privado, éstas pueden revertirse ante un caso de incendio. Hernández, que pide «valentía» al Gobierno para sofocar las turbas.

una eficiencia superior al 90% a través de la tubería manchega, una infraestructura de 120 kilómetros de longitud, cuyos trabajos de construcción están «muy avanzados».

«Estamos cumpliendo los plazos y se está trabajando de forma muy acelerada en la conexión del río Cigüela con la tubería y en la detección desde esa tubería hacia dos puntos determinados: uno para actuar sobre la zona de turbas y otro (más importante) para que las aves migratorias vuelvan al Parque y se recupere la masiega», subrayó. En cuanto a los incendios de turbas, Puxeu dijo que el foco localizado en el propio Parque «está prácticamente extinguido» gracias a las labores de compactación y de inundación aprovechando el agua de los pozos.

► INFANCIA

Los niños reivindican «un lugar visible en la sociedad»

LT / DAIMIEL

Dieciocho niños se reunieron el pasado viernes en Daimiel para participar en la dinámica preparada por la Concejalía de Infancia con motivo del XX aniversario de la Convención sobre los Derechos del Niño. Divididos en grupos y a través de un juego de pistas, los asistentes fueron conformando diferentes puzzles que,

una vez completos, recogían algunos de esos derechos inherentes. Tras la parte lúdica, llegó la reivindicación en la plaza de España.

Al lado del punto informativo que durante la jornada sirvió para sensibilizar a los adultos y debajo de la «banderola» que confeccionaban durante la semana y que cuelga del balcón consistorial, se leyó un manifiesto que reclama-

ba, entre otros puntos, «el cariño y el calor del hogar familiar; la oportunidad de opinar sobre los asuntos que afectan a los niños y la solidaridad con los amigos del Tercer Mundo».

La concejal de Infancia, Cristina Maestre, valoró estas palabras y recalcó que «las sociedades más acomodadas no pueden estar ajenas a estas realidades».



Un grupo de niños participa en los juegos organizados por el Ayuntamiento. / LT

►MANZANARES

Recogen en un libro las seis conferencias de la I Escuela de Ciudadanos

EFE / MANZANARES

Las seis conferencias pronunciadas durante el I Curso de la Escuela de Ciudadanos de Manzanares se han publicado en un libro, *Cómo ser un buen ciudadano*, que se presentará y entregará gratuitamente el próximo viernes durante una conferencia del II Curso, del periodista y economista Joaquín Estefanía. El volumen, editado con el patrocinio de Unicaja y que consta de 142 páginas, recoge las charlas de Almudena Grandes, Miguel Ríos, Miguel Ángel Aguilar, Nativel Preciado, Luis García Montero y Javier Reverte, las seis del pasado curso.

El periodista Román Orozco, director de la Escuela de Ciudadanos, explica en el prólogo del libro cómo surgió la idea de crear esa singular escuela, tras la frontal oposición de sectores integristas a la asignatura Educación para la Ciudadanía.

Tras el rechazo de la asignatura, incluida dentro de la Ley Orgánica de Educación aprobada en 2006, Orozco entendió que quizá a quienes había que enseñar ciudadanía era a los padres que impedían que sus hijos aprendieran los principios básicos de una democracia moderna.

Esos principios, señalados en el real decreto que desarrolla la ley, incluyen «la igualdad entre hombres y mujeres», así como el respeto a los demás, la tolerancia, la solidaridad, el diálogo y la defensa de los derechos humanos.

El ex ministro, editor y escritor Manuel Pimentel inauguró el II Curso el pasado octubre con una conferencia en la que reflexionó sobre estos valores que también centrarán el interés del economista y periodista Joaquín Estefanía, el próximo 27, en la Biblioteca Pública Lope de Vega, en Manzanares.

►EMPLEO

La Diputación abre Promueve IV con quince itinerarios de formación

Los cursos, dirigidos especialmente a mujeres, jóvenes y desempleados, se centran en la atención a personas dependientes y se impartirán en esta nueva fase en quince municipios

• Todos los talleres tienen una duración de 80 horas, que se complementan con las 40 de los módulos transversales, y posteriormente se realizarán dos meses de prácticas.

LT / CIUDAD REAL

El programa Promueve IV inicia su nueva andadura con quince itinerarios formativos, que constan de formación teórica y práctica en la empresa, en otros tantos municipios de la provincia que se suman a los treinta en los que ya se han desarrollado acciones formativas en lo que va de año para favorecer la inserción socio-laboral.

Los cursos versan sobre atención a personas dependientes y han sido elaborados con la finalidad de proveer de los instrumentos básicos a personas desempleadas, especialmente mujeres, jóvenes con escasa o nula formación académica, inmigrantes, parados de larga duración, y en general, demandantes de empleo que estén interesados en formarse en materias cercanas a la atención a personas en situación de dependencia como son ancianos, niños o personas con discapacidad, según informó ayer la Diputación.

Las quince acciones formativas programadas para esta tercera fase del Promueve, que se desarrollarán durante los meses de noviembre y diciembre, son: Gerontogimnasia, que se ha comenzado a impartir en Agudo; Movilización de enfermos y patrullas escolares, que se está desarrollando en Albacete y Arenas de San Juan; Cuidados y Atención a Personas con Discapacidad, que se lleva a cabo en Alcoba; Animador Sociocultural en Residencias de Personas Mayores, en Aldea del Rey; Ayudante de Cocina en Centros de



Imagen de un curso para auxiliares en etapa infantil celebrado hace unos meses en Calzada, dentro de Promueve. /LT

Atención a Personas Dependientes, en Argamasilla de Alba; Asistencia Domiciliaria a Personas Dependientes, Cuidados a Personas Dependientes y Aplicaciones de la Ley de Dependencia, en Brazatortas; y Apoyo Domiciliario Infantil e Inglés Básico en Carrizosa.

También se están impartiendo las acciones formativas Auxiliar de apoyo a la etapa infantil, en Granátula de Calatrava, Fernán Caballero y Villamayor de Calatrava; Monitor de actividades de tiempo libre para la infancia, en Membrilla y Santa Cruz de Mudela; Brigadas ecológicas de personas en riesgo de exclusión social, en Puebla del Príncipe; y Cuidador de personas mayores dependientes, en Villarrubia de los Ojos.

Además, se está procediendo a llevar a cabo 40 horas de forma-

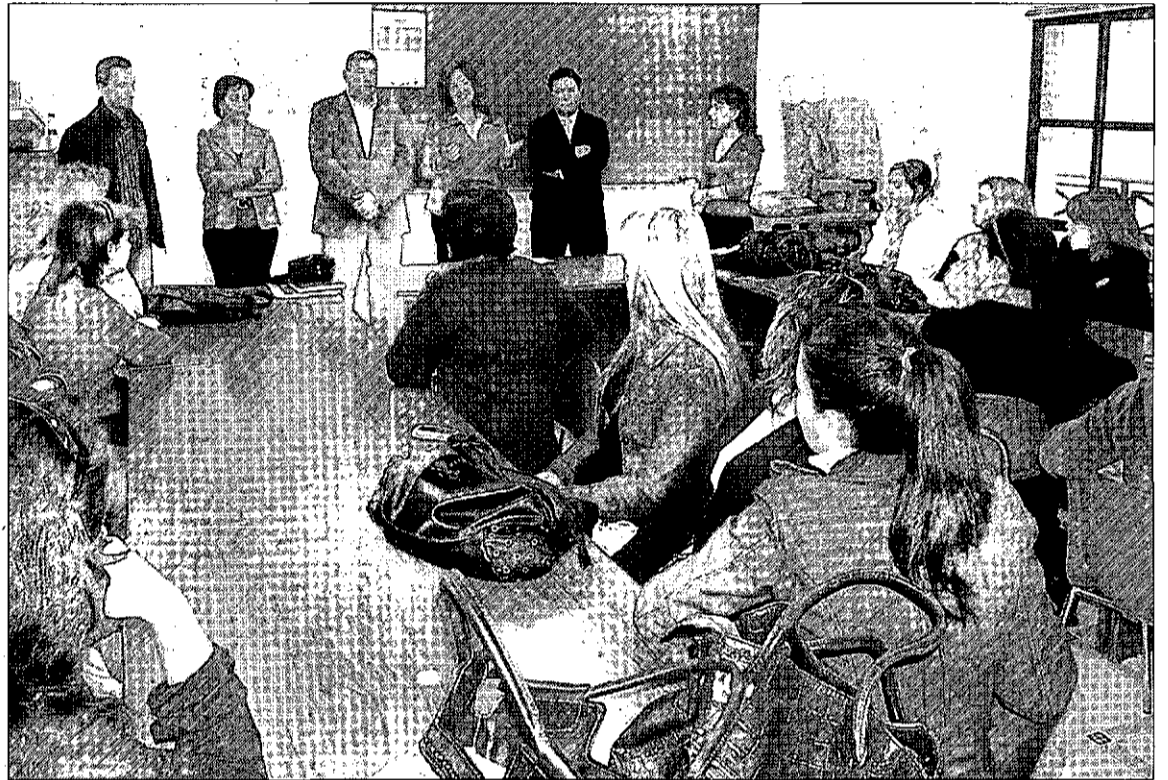
ción transversal en materia de igualdad de oportunidades, cuidado del medioambiente, no discriminación y lucha contra la exclusión social, nuevas tecnologías de la información y la comunicación y autoempleo.

Todos los cursos comenzaron entre el 16 y el 18 de noviembre y fueron inaugurados por los vicepresidentes de la Diputación Ángel Caballero, Jacinta Monroy, José Luis Cabezas y Victoria Sobrino, que ostenta la responsabilidad política del programa.

Todos los cursos tienen una duración de 80 horas, que se complementan con las 40 de los módulos transversales, y posteriormente se realizarán dos meses de prácticas remuneradas en empresas que desarrollan una actividad afín a la formación que están reci-

biendo. En esta ocasión, se llevarán a cabo los meses de enero, febrero y marzo de 2010, con el objetivo de completar el itinerario formativo y dotarlo de mayor efectividad.

Esta formación se desarrolla en el marco del proyecto Promueve IV: Programa de Adaptabilidad y Empleo en la Provincia de Ciudad Real, financiado por el Fondo Social Europeo, a través del Ministerio de Administraciones Públicas.

Promueve IV ha puesto a disposición de los internautas el sitio www.promueve-dipucr.es, una completa página web donde se recogen diferentes aspectos de la trayectoria del programa, así como información detallada sobre el proyecto, noticias de prensa, formación y enlaces de interés.

►MEDIO AMBIENTE

SEO impulsará el conocimiento de la 'Red Natura 2000' con charlas divulgativas

EFE / CIUDAD REAL

El Grupo Local de Ciudad Real de la Sociedad Española de Ornitología (SEO/Birdlife) impulsa el conocimiento de la Red Natura 2000 con charlas educativas que se desarrollan en noviembre y diciembre en la provincia. La iniciativa, denominada *Horizontes Natura 2000*, divulga la oportunidad de desarrollo sostenible que posibili-

ta la red de espacios naturales protegidos en el ámbito de la Unión Europea, informó ayer la organización conservacionista.

Para SEO-Birdlife, la Red Natura 2000 puede aportar importantes oportunidades de desarrollo rural en grandes zonas del interior peninsular particularmente deprimidas, en las que uno de los pocos activos es, precisamente, un

medio natural en buen estado de conservación y la asociación de esta naturaleza con determinados productos de calidad.

Por ello, esta campaña plantea promover las potencialidades de desarrollo sostenible en espacios de la Red Natura 2000 (LIC y ZEPA), en cuatro comunidades autónomas -Andalucía, Extremadura, Castilla-La Mancha y Castilla y Le-

ón-, que acumulan el 63,5% de la superficie de Red Natura 2000 en España. Los objetivos específicos que persigue este proyecto, apoyado económicamente por el Ministerio de Medio Ambiente y la Junta de Comunidades de Castilla-La Mancha son, entre otros, el divulgar y promover entre la población la Red Natura 2000 su importancia para la conservación de

la biodiversidad y los posibles beneficios socioeconómicos que se pueden derivar de su existencia.

Asimismo, entre los propósitos de esta campaña está el aumentar el apoyo a la conservación de la biodiversidad, dando respuesta a las dudas y preocupaciones que surgen ante la designación de espacios protegidos. El grupo local SEO-Ciudad Real va a desarrollar cinco conferencias informativas en los municipios de Ciudad Real, Daimiel, Almodóvar del Campo, Valdepeñas y Alcázar de San Juan, que permitirán debatir distintos aspectos relacionados con la Red Natura 2000.

La Tribuna te ofrece
el jamonero indispensable.

*Por sólo 22 Euros**

¡ RESERVALO YA EN TU QUIOSCO!

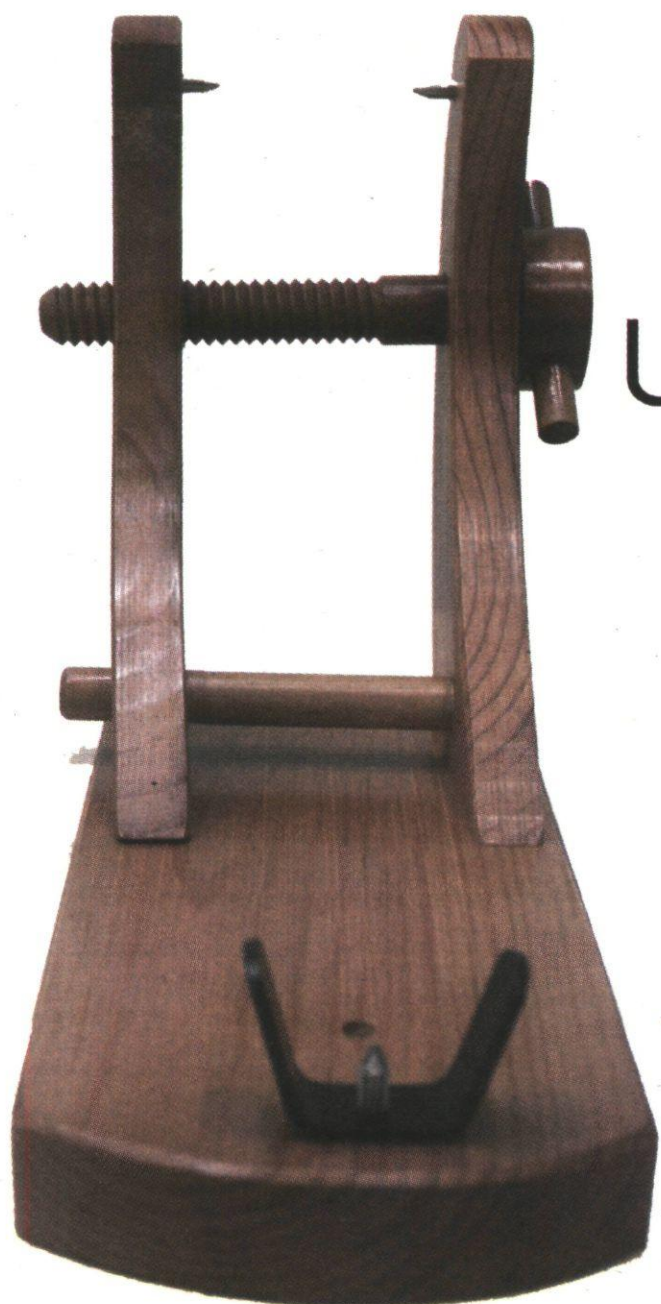

Un jamonero de calidad

- FABRICADO CON MADERA DE PINO
- TONO NOGAL
- ACABADO ENCERADO
- FÁCIL MONTAJE.



* Más uno de los cupones que se publicarán del 23 al 27 de noviembre. Promoción válida hasta agotar existencias.

BREVES

MANZANARES

El municipio acoge una reunión técnica de trabajo sobre el sector vitivinícola

■ El área de Promoción Económica del Ayuntamiento organiza el miércoles, en el Castillo de Pilas Bonas, una reunión técnica de trabajo sobre el sector vitivinícola, que cuenta con la colaboración de la UCLM. El programa se iniciará a las 10.50 horas con la recepción y entrega de documentación. La inauguración correrá a cargo del alcalde, Miguel Ángel Pozas, que estará acompañado por Francisco José Quiles Flor, vicerrector de Investigación de la UCLM.

MANZANARES

La XXIII Semana de Cine Español arranca hoy con la película 'Agallas'

■ La XXIII Semana de Cine Español, que se desarrolla en Manzanares desde hoy al 29 de noviembre, comienza con la película *Agallas*, con Carmelo Gómez como protagonista, y finaliza con *Ágora*, de Alejandro Amenábar. La cartelera se completa con *Gordos*, *Mapa de los sonidos de Tokio* y *Yo, también*. Las proyecciones cinematográficas de la presente edición se realizarán en la Casa de Cultura, al precio de tres euros.

MANZANARES

El Ayuntamiento oferta un curso de conducción eficiente y económica

■ Desde hoy hasta el día 29 la ciudadanía de Manzanares podrá participar en un curso de conducción eficiente, organizado conjuntamente por las áreas de Consumo y Medio Ambiente del Ayuntamiento. Se trata de una técnica de conducción que permite, entre otros aspectos, un ahorro medio de un 15% de carburante, una importante reducción de emisiones contaminantes y un aumento de seguridad a la hora de conducir. El curso será impartido por la Autoescuela Paños, de Toledo, y organizado por la Agencia Regional de la Energía de Castilla-La Mancha.

► POLÍTICA



El grupo de alcaldes que forma parte de la Plataforma 'Salvemos el campo', encabezado por el primer edil pedrotero, Ángel Exojo (en el centro). / LT

Los alcaldes del PP ven un «punto de inflexión» en las protestas del campo

Los integrantes de la plataforma 'Salvemos al campo' denuncian la «doble moral» de Barreda, «que dice unas cosas ante las cámaras, pero en la práctica abandona a los agricultores»

• Los regidores, que firmaron el pasado mes de agosto la declaración para la supervivencia del campo, exigieron un cambio «profundo» en las políticas agrarias del país.

LT / CIUDAD REAL
Los alcaldes del PP de La Mancha, que firmaron la Declaración para la supervivencia del campo mañana el pasado 4 de agosto y que participaron activamente en la manifestación celebrada en Madrid en defensa del campo, aseguraron ayer en rueda de prensa que esa movilización «marca un punto

de inflexión, ya que el sector agrario ha dicho basta ya, porque exige que las políticas agrarias tienen que cambiar, que no pueden seguir el camino de los últimos años porque nos llevan a la ruina y a la desaparición de nuestros pueblos, con graves consecuencias económicas, sociales y medioambientales», explicó el alcalde de Pedro Muñoz, Ángel Exojo, quien estuvo acompañado por los alcaldes de Campo de Criptana, Miguel Esteban, Las Mesas, Socuéllamos y Tomelloso.

Los regidores denunciaron la «doble moral de Barreda, que dice unas cosas ante las cámaras, pero en la práctica abandona a los agricultores».

Exojo, que agradeció a todas las personas del sector agrario y del mundo rural participantes bajo la pancarta de la iniciativa 'Salvemos el campo' en la mayor manifestación agraria desde 1993, recordó que ante la gravedad de una situación en la que a los agricultores trabajar les cuesta dinero, alcaldes de Castilla-La Mancha se unieron para exigir medidas a los gobiernos competentes en la materia, y que desde entonces se han adherido multitud de personas a título particular, asociaciones, entidades, cooperativas, organizaciones agrarias, instituciones y diversos colectivos.

«Una iniciativa sin adscripción política, como prueba que se in-

vitó a todos los partidos políticos a sumarse», dijo.

Por su parte, el alcalde de Campo de Criptana, Santiago Lucas-Torres, señaló que son los ayuntamientos quienes están ayudando a los agricultores aunque no sean competentes, como ha sido en el caso de este municipio con la creación de la primera Oficina local agraria de la región o con la congelación de impuestos, informó ayer el Consistorio pedrotero. Asimismo, sobre los precios de los productos, puso como ejemplo que en la manifestación de Madrid, un agricultor le enseñaba un recibo del año 1969 en el que le pagaban por el cereal lo mismo que hoy en 2009.

► ARGAMASILLA DE ALBA

La Asociación Cultural Taurina entrega sus premios

LT / ARGAMASILLA DE ALBA
La conferencia audiovisual impartida el pasado viernes por el doctor Juan José Márquez bajo el título *El toro huella ancestral, su gloria con suerte*, y la charla coloquio con los galardonados Noelia Mota, triunfadora de la Feria 2009; y Rubén Pinar, revelación 2009; centraron los actos de Las III Jornadas Taurinas, organizadas por la Aso-

ciación Cultural Taurina, con la colaboración del Ayuntamiento y la Diputación de Ciudad Real.

El sábado, los jóvenes Noelia Mota y Rubén Pinar fueron recibidos en el Centro Cultural Cueva de Medrano por el presidente de la asociación, José Antonio Serrano; y por el alcalde de Argamasilla de Alba, José Díaz-Pintado; que introdujo a los homenajeados en el

arraigo cervantino del lugar. Además, les hizo entrega de unos obsequios recuerdo de la localidad e invitándoles posteriormente a firmar en el libro de honor de la Casa de Medrano. Por otro lado, se entregaron los premios del I Certamen Infantil de Pintura Taurina Lugar de La Mancha, que con motivo de estas jornadas se ha organizado desde la asociación.



El alcalde (i) y el presidente de la asociación (d) posan con los jóvenes premiados. / LT

PANORAMA

CARRIZOSA

'Deporte con libros' pone fin a las jornadas de lectura de la biblioteca

LT / CARRIZOSA

El mes de noviembre se ha convertido en una de las citas imprescindibles que la Biblioteca Municipal de Carrizosa tiene con sus usuarios, al celebrarse las jornadas de otoño de animación a la lectura. Bajo el lema, *La lectura tu deporte favorito*, la campaña se realiza en coordinación con otras siete bibliotecas de la provincia.

Este año, la campaña ha superado con creces las expectativas y en estos momentos las jornadas mancomunadas ofrecen encuentros con escritores, y cuentacuentos.

Para poner 'la guinda' a unas jornadas que han contado con una «gran aceptación», y dirigida para los lectores que completaron el Diario de Lectura, la biblioteca ha preparado la fiesta 'Deporte con Libros'.

Como actividad principal el centro contó con el ilustrador y mago Gustavo Otero, un encuentro en el que la participación de los asistentes en las ilustraciones y la magia se mezclaron con las risas y el buen hacer de este artista.

Por otro lado, los lectores que acabaron primero el diario recibieron un premio especial de la mano del concejal de cultura, Jesús García, y la directora de la biblioteca, Lucía Briones. Posteriormente, tuvo lugar una merienda para todos los participantes en la fiesta, en la que no faltó la música y los juegos, que pusieron el punto final a esa divertida tarde. También, la compañía de teatro Tropos encantó a niños y mayores con sus títeres. Destacó la ternura y el humor de los integrantes del grupo.



Un grupo de niños participa en una de las actividades de la jornada. / LT

HERENCIA

El Centro de la Mujer imparte un curso de gimnasia hipopresiva

El Centro de la Mujer de Herencia, gracias a la subvención de la Diputación de Ciudad Real y el Ayuntamiento, comenzó esta semana un curso de gimnasia hipopresiva, una técnica innovadora que fortalece los abdominales y el suelo pélvico, mediante ejercicios pensados específicamente para la biología y anatomía de la mujer. Este tipo de ejercicio está indicado para mujeres que como consecuencia de un parto, la edad o enfermedades tengan un suelo pélvico debilitado, lo

que supone a la larga sufrir pérdidas de orina. Esta gimnasia también está indicada como método preventivo para este trastorno. El curso consiste en cinco sesiones de 90 minutos desde las 17 horas para ir aprendiendo la técnica y poder, posteriormente, seguir practicándola en casa.

ALCÁZAR DE SAN JUAN

El PP apoya el nacimiento de 'El Semanal de La Mancha' ■ Los concejales del PP, María Dolores Pinardo Alhambra y Diego Ortega Abengózar, representaron a los populares en la presentación pública del nuevo medio de comunicación alcazareño *El Semanal de La Mancha*. El acto se celebró en el Centro Cívico de la ciudad. Los ediles ensalzaron la «gran profesionalidad» de los periodistas de este medio y su trayectoria.

▶ ALCÁZAR DE SAN JUAN

La radiofrecuencia para tratar el esófago de Barrett beneficia a diez pacientes

Sustituye a la cirugía radical y permite erradicar de forma precoz esta enfermedad que puede derivar en uno de los cánceres más mortales

• La inclusión de este nuevo tratamiento coincidió con la puesta en funcionamiento de las nuevas instalaciones de Pruebas Especiales y Consultas del Servicio de Digestivo.

LT / ALCÁZAR DE SAN JUAN

El Gobierno de Castilla-La Mancha ha ampliado este año la cartera de servicios del área de Aparato Digestivo del Hospital General La Mancha Centro de Alcazar de San Juan con la inclusión de la ablación por radiofrecuencia del esófago de Barrett. Se trata de una nueva técnica realizada por primera vez el pasado mes de marzo en el hospital alcazareño por los miembros del Servicio de Aparato Digestivo y de la que hasta la fecha ya se ha beneficiado una decena de pacientes del área sanitaria.

La inclusión de este nuevo tratamiento en su oferta asistencial coincidió con la puesta en funcionamiento de las nuevas instalaciones de Pruebas Especiales y Consultas del Servicio de Digestivo resultantes del proyecto de ampliación y reforma que el Gobierno regional está llevando a cabo para incorporar los últimos avances en el Hospital General La Mancha Centro.

El esófago de Barrett es consecuencia, por lo general, de la enfermedad por reflujo gastroesofágico (ERGE) en la que el reflujo ácido repetido provoca que las células que revisten el esófago sean remplazadas por un tipo de células que habitualmente se localizan en el intestino.

Un pequeño porcentaje de las personas que tienen esófago de Barrett desarrolla adenocarcinoma esofágico, uno de los tipos de



Integrantes del servicio de Aparato Digestivo de La Mancha Centro. / LT

La técnica se utilizó por primera vez en marzo en el área de Aparato Digestivo

cáncer con mortalidad más elevada. Hasta ahora, la única opción para reducir el riesgo de aparición de cáncer a partir de células anómalas era la cirugía radical (esofagectomía). Sin embargo, gracias a la realización de la ablación por radiofrecuencia en este centro se dispone de una opción menos

agresiva que permite tratar más precozmente esta patología.

Esto es posible gracias a que esta nueva técnica utiliza el calor generado por las ondas de radio para destruir de forma selectiva un tejido, erradicando el crecimiento de las células anómalas que revisten el esófago, sin necesidad de extirpar ninguna de sus partes.

Se trata de un tratamiento que se realiza de forma ambulatoria en el Hospital General La Mancha Centro, lo que permite que los pacientes que lo necesitan reciban el alta el mismo día y puedan llevar a cabo la recuperación en su domicilio con la máxima seguridad. En la actualidad, muy pocos centros aplican esta técnica en nuestro país.

▶ CAMPO DE CALATRAVA

Los desayunos saludables de la DO llegan a más municipios

LT / CIUDAD REAL

La Asociación Española contra el Cáncer (AECC) organizará desayunos saludables en el Colegio Público Agustín Sanz de Moral de Calatrava, una iniciativa en la que colabora la Denominación de Origen Aceite Campo de Calatrava dentro de la campaña que está desarrollando en los colegios de la comarca. Además de este centro, los de-

sayunos también se celebrarán el próximo 2 de diciembre en los centros educativos Fernando III, de Bolaños de Calatrava, y en el Diego de Almagro.

Los escolares de Moral recibirán mañana una charla de la AECC sobre la importancia de una alimentación sana, a la que le precederá un desayuno saludable con pan y aceite de oliva virgen extra

de la citada denominación, un alimento fundamental para un almuerzo sano y nutritivo.

Con esta actividad se pretende inculcar a los escolares la importancia de una buena alimentación para prevenir enfermedades como el cáncer, según explicó el director del colegio moraleño, José Tomás Ortiz, en un comunicado de prensa.

CAMBIO DE DOMICILIO SOCIAL

La Entidad Mercantil MARZASA, MARTÍN ZABALLOS, S.A. con domicilio social en Avda. Don Emiliano García Rodán num. 25 de la localidad de Manzanares provincia de Ciudad Real, anuncia el traslado de su domicilio social a la Autovía A-4. Km. 171 de esta misma localidad.

Lo que se hace público a los efectos oportunos.

Fdo.: Don Gabriel Martín Cano
(Administrador solidario)

Fdo.: Don Salvador Martín Cano
(Administrador solidario)

¡QUÉDATE CON ESTE NÚMERO!



Los patrocinadores, copatrocinadores, colaboradores y La Tribuna de Ciudad Real te dan la oportunidad de **HACERTE MILLONARIO.**

¡300.000 EUROS PUEDEN SER TUYOS!

Con el patrocinio de:



MOSA CIUDAD REAL
Ctra. Carrión 45 - Ciudad Real
Tlf: 926 23 13 35



Tresa Automoción
Segadores 24, Miguelturra
Tlf.: 926 27 21 60

Sorteamos 125 décimos de Lotería de Navidad

Por gentileza de:



General Godet, 6. Socuellamos
Tlf.: 926 530 388



CIUDAD REAL: Teléf.: 926 27 40 00
MANZANARES: Teléf.: 926 64 74 30
ALCÁZAR DE SAN JUAN: Teléf.: 926 54 75 74
PUERTOLLANO: Teléf.: 926 44 14 06
VALDEPEÑAS: Teléf.: 926 34 80 52

Co-patrocinadores



C/ Alarcos, 3 - 13001 CIUDAD REAL
Telf.: 926 21 35 33 - 926 21 61 34



Toledo 16
Ciudad Real



Calidad Montes Norte

y la colaboración de:



Rellene el cupón y envíelo por correo o entréguelo en nuestras oficinas situadas en la Calle Pedro Muñoz, 3. Ciudad Real 13005, antes del día 11/12/2009 a las 13:00 h.

**¡QUÉDATE
CON ESTE
NÚMERO!**



Nombre:.....
Dirección:.....
Localidad:.....
Teléfono:..... Ciudad:.....
D.N.I.:.....

BASES DEL CONCURSO

1. Los nombres de los ganadores se publicarán el día 13/12/2009 en La Tribuna de Ciudad Real y Tribuna de Puertollano.
2. No podrán corresponder a un mismo participante más de un décimo de lotería.
3. Los agraciados retirarán el décimo del 14 al 18 de diciembre de 11:00 a 13:30 h. de la mañana y de 17:00 a 19:00 h. de la tarde en nuestras oficinas situadas en la Calle Pedro Muñoz, 3 de Ciudad Real.
4. El décimo se entregará a la persona agraciada mediante la presentación del D.N.I. que se corresponderá con los datos del cupón, o en su defecto a cualquier persona que designe el premiado siempre que vaya acompañada con el DNI DEL GANADOR Y UNA AUTORIZACIÓN FIRMADA del mismo.
5. A PARTIR DEL DÍA 19 DE DICIEMBRE NO PODRÁN RECLAMARSE LOS DÉCIMOS que no se hayan retirado en las fechas indicadas, haciéndose la devolución de los sobrantes a la Administración de Lotería.
6. Los décimos se encuentran depositados en la Administración de Loterías Carmona hasta su sorteo.

"El firmante autoriza expresamente que los datos de carácter personal recabados en el presente cupón sean incluidos para su tratamiento, estrictamente confidencial, en un fichero cuyo responsable y destinatario es PROMOTORA DE MEDIOS DE CASTILLA LA MANCHA, SA (con CIF nº A-13125059 y domicilio en Ciudad Real, C/ Pedro Muñoz 3- Pol. Industrial Larache), con la finalidad de gestionar su participación en el sorteo de un décimo de lotería de Navidad y poder, igualmente, publicar el nombre de los agraciados en la TRIBUNA DE CIUDAD REAL. La autorización al tratamiento indicado de dichos datos es obligatoria, imposibilitándose el mantenimiento del servicio en caso contrario. Así mismo, el firmante autoriza expresamente a que sus datos puedan ser utilizados también para futuras comunicaciones con fines comerciales ó promocionales. Por último, se le informa de que tiene el derecho de ejercer por escrito, mediante carta dirigida a la dirección anteriormente indicada, los derechos de acceso, rectificación, cancelación y oposición de su datos personales, en los términos previstos en la Ley Orgánica 15/1999, de 13 de diciembre, de Protección de Datos de Carácter Personal".

► SANIDAD

Madrid se gasta 150 millones en atender a pacientes de CLM

EP / MADRID

El consejero de Sanidad de la Comunidad de Madrid le recordó ayer a Barreda que muchos castellano-mañegos son atendidos todos los días en sus servicios sanitarios. «A los madrileños la atención de pacientes desplazados de otras comunidades autónomas nos cuesta 300 millones de euros al año, fundamentalmente por los servicios en las unidades altamente especializadas, sin que nadie nos compense por ello», apuntó.

Juan José Güemes calculó que «aproximadamente la mitad de los pacientes de otras regiones atendidos en los hospitales madrileños proceden de Castilla-La Mancha». El consejero recaló que «a cualquier hora del día se pueden encontrar ambulancias del Sescam en los hospitales madrileños, porque allí no son capaces de atender a esos pacientes porque Barreda en lugar de hacer nuevos hospitales se dedica a invertir en ambulancias para mandarlos a Madrid».

Güemes respondió así a unas declaraciones de Barreda en las que mostró su preocupación por la «privatización» de la Sanidad en la Comunidad de Madrid.

► PARTIDOS

El PP considera que las críticas a su líder rozan el «sadismo»

LA TRIBUNA / TOLEDO

Al PP no le gustó nada el discurso que pronunció el sábado Barreda ante 400 socialistas y las críticas que profirió contra la oposición y Cospedal. En concreto la declaración que más les ha molestado a los populares es la 'bíblica', cuando Barreda dijo que «si de ella dependiera el juicio salomónico hubiera preferido descuartizar al niño».

La réplica llegó ayer de parte de la portavoz del PP en las Cortes. «Nadie puede entender que José María Barreda haya recurrido a utilizar un símil que destila sadismo y que sólo cabe en mentes con algún tipo de problema que pueden denotar algún tipo de enfermedad», sentenció Ana Guarninos.

► PLAN DE VIVIENDA

El Gobierno dará ayudas de hasta 6.000 euros para comprar una VIPP

La Junta subvenciona la adquisición de Viviendas de Iniciativa Público-Privada sólo a rentas inferiores a los 25.000 euros, con discriminación positiva para jóvenes y colectivos especiales

• El nuevo Plan de Vivienda cataloga las VIPP como «viviendas con protección pública» y deja la puerta abierta para su reconversión para alquiler, incluido con opción a compra.

LUIS J. GÓMEZ / TOLEDO

El Gobierno regional ya ha publicado las tablas de ayudas para las Viviendas de Iniciativa Pública Privada (VIPP), la nueva tipología que se ideó hace año y medio. Sólo podrán recibir las subvenciones para su adquisición aquellas personas que no superen rentas de hasta 25.000 euros.

Según el V Plan de Vivienda, ya publicado en el Diario Oficial, la Junta dará ayudas de hasta 5.000 euros para la compra de una VIPP. Estas subvenciones están bastante por debajo de las que se contemplan para otras tipologías de vivienda de protección oficial, que llegarán incluso hasta los 33.000.

Volviendo a las VIPP, el Plan de la Junta contempla ayudas de 2.000 a 5.000 euros para aquellas rentas que no superen al año los 15.000 euros. La cuantía dependerá del ámbito territorial de la vivienda. Estas ayudas serán inferiores si la persona que las consigue tiene una renta anual entre los 15.000 y los 25.000 euros. En ese caso, la horquilla irá de los 1.000 a los 4.000 euros de ayuda por la compra.

El Plan de la Junta discrimina positivamente a los jóvenes, que recibirán 500 euros adicionales en cada subvención sólo por tener menos de 36 años. También hay discriminación positiva para colectivos especiales, que se llevarán

1.000 euros más en cada subvención. Según el Plan se consideran colectivos especiales a las familias numerosas, monoparentales, mujeres víctimas de la violencia de género, víctimas del terrorismo, personas separadas o divorciadas al corriente de pagos de pensiones, personas dependientes o con dependientes a su cargo.

450 EUROS PARA NOTARÍA. La compra de una VIPP también tendrá ayudas para compensar los gastos de notaría y registro, aunque no podrán superar los 450 euros y sólo serán para jóvenes. En cuanto a las facilidades para préstamos tanto para la promoción de las VIPP como para su compra, el Plan recoge su posibilidad, pero queda pendiente de los convenios concretos que consiga la Junta con las entidades financieras.

Según el Plan de Vivienda, las VIPP quedan catalogadas de «protección pública», aunque en su caso esta protección es más flexible que la de otras tipologías. Aunque ideadas para la venta, el Plan de Vivienda ya recoge la posibilidad de reconvertir una VIPP para el alquiler, o alquiler con opción a compra. También prohíbe su acceso quienes superen 7,5 veces el indicador Iprem. Si en 2009 era de 7.281 euros anuales en 14 pagas, al multiplicarlo por 7,5 daría lugar a una renta anual de 60.000 euros.

Todas estas reglas, requisitos y subvenciones se verán en la práctica con las 1.084 primeras VIPP que ya están adjudicadas para su construcción. El Gobierno regional está estudiando una nueva convocatoria para el año que viene, aunque todavía no hay una decisión tomada.

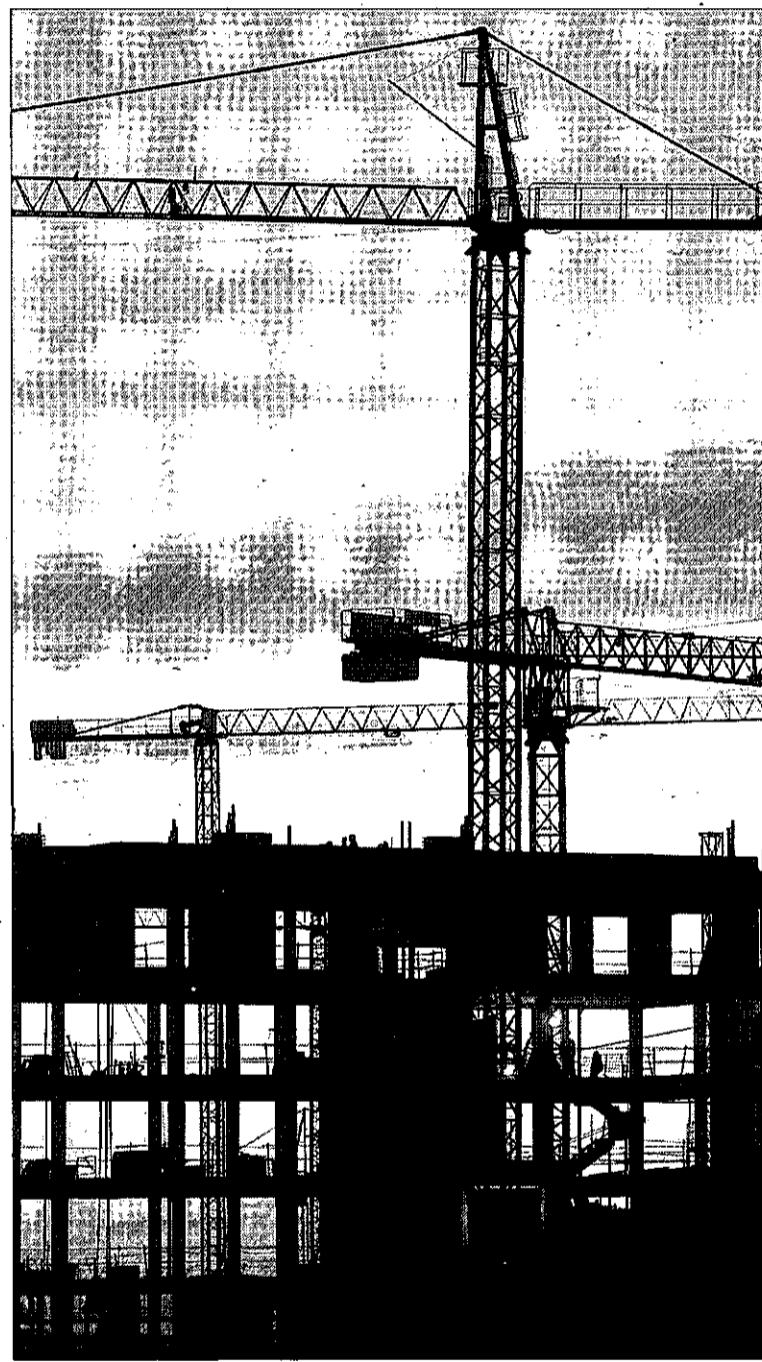

La construcción de las primeras VIPP ya es inminente. / LUIS LÓPEZ ARAICO

► GRIPE A

El personal sanitario tiene «dudas» sobre la eficacia de la vacuna

EP / TOLEDO

El presidente del Consejo de Colegios de Médicos de Castilla-La Mancha, Ramón Garrido, ha admitido que el personal sanitario tiene «dudas» de la eficacia de la vacuna contra la gripe A. Recordó que se ha elaborado en «muy poco tiempo», aunque recordó que tradicionalmente los médicos han sido reticentes a vacunarse contra la gripe estacional.

Garrido señaló que el perso-

nal sanitario tradicionalmente «se ha vacunado poco» contra la gripe estacional, al considerar que «las ventajas no son excesivas» y «la eficacia de este tipo de vacunas no es total».

En todo caso, el presidente de Colegio de Médicos no cuestionó que se trate de una vacuna segura. «No están excesivamente convencidos», apuntó Garrido, argumentando que la vacuna contra la gripe A no se percibe

como una vacuna tan «necesaria» como otras, porque además «la enfermedad se está comportando de forma benigna» en las personas con salud y sin otras patologías adicionales.

En cuanto a la afluencia de personas que han acudido a los hospitales en la primera semana de campaña, Garrido opinó que la gente se lo está tomando «con precaución» y «sin prisas». El presidente del Colegio de Médi-

cos percibe «menos afluencia de la que se podría esperar».

TAMIFLU EN LAS FARMACIAS. Por otra parte, el presidente del Colegio de Farmacéuticos de Castilla-La Mancha, Tomás Martínez, afirmó que en su gremio «no existe obsesión por comprar Tamiflu». A su juicio «no tiene mucho sentido» que las farmacias se abastezcan ante un posible aumento de la demanda de este producto, cuando hasta día de hoy apenas ha habido peticiones. Indicó además que «la gripe A en principio es más contagiosa, pero es incluso más suave que la gripe normal».

Economía sostenible y baño de multitudes

Zapatero asegura que la ley que prepara el Gobierno «sacará a España de la crisis» en un mitin junto a la plana mayor del PSOE

EFE / MADRID

Atropado por la familia socialista al completo y ante una multitud entregada, el presidente del Gobierno, José Luis Rodríguez Zapatero, defendió ayer la Ley de Economía Sostenible como un hito de la reforma del modelo productivo que sacará a España de la crisis, y avanzó que buscará el apoyo de partidos, incluido el PP, comunidades, sindicatos y empresarios.

Rodríguez Zapatero se expresó así en el acto central de la campaña *Nuevas energías* del PSOE, donde acompañado por ministros, ex ministros y otros dirigentes del partido, manifestó que «pasado ya lo peor», toca hacer un «mayor esfuerzo» para reformar la economía, conseguir que ésta crezca al ritmo de la de sus socios y vuelva a crear empleo. Ante esa tarea, el jefe del Ejecutivo reclamó el apoyo de «todos» y citó explícitamente a las comunidades autónomas, a quienes, anunció, convocará en la IV Conferencia de Presidentes para que «la economía sostenible tenga también el empuje de los gobiernos regionales».

El presidente confirmó que en la próxima reunión del Consejo de Ministros se aprobará la Ley de Economía Sostenible, una normativa «comprometida» que incorporará «importantes» reformas y que será necesario debatir con la sociedad. Con esta norma, el Gobierno apostará a fondo por «el conocimiento, la tecnología, la innovación y la educación», al tiempo que mantendrá el «afán» por las políticas sociales. Frente a estas propuestas, Zapatero se refirió a las de «la derecha» que, argumentó, solo habla de recortes sociales, «nunca empresariales».

Sin embargo, le gustaría que el PP arrimara el hombro, «aunque sólo fuera por una vez», para asumir

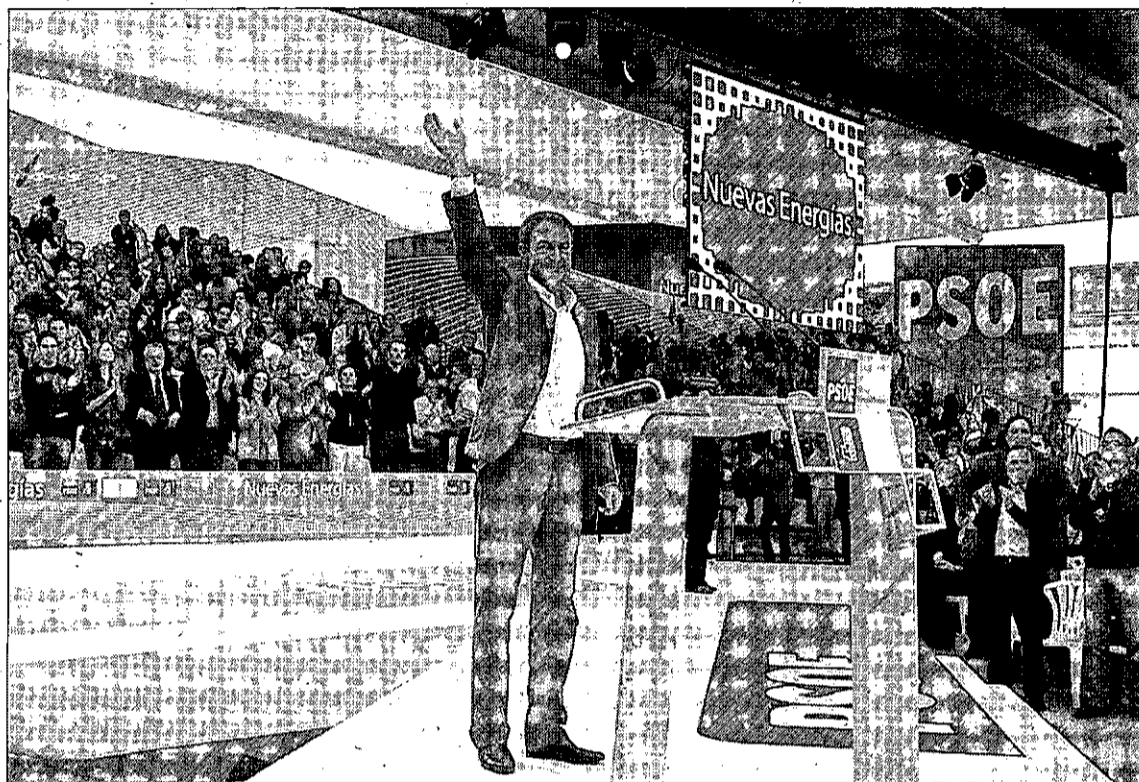

Destacados dirigentes socialistas acompañaron a Zapatero en el acto de ayer en Madrid. / SERGIO BARRENECHEA (EFE)

esos retos y salir de la crisis y pensar en los ciudadanos. Por contra, lamentó que los populares convoquen actos «cada semana y cada mes» para confirmar el «teórico liderazgo» de Mariano Rajoy porque en ese partido no hay ni «una mínima idea» para el futuro.

A su juicio, la carencia de proyecto es lo que hace que el PP «exagere irresponsablemente» sus acusaciones como oposición, y puso como ejemplo de esa actitud lo que ha ocurrido esta misma semana, en alusión a su posición ante la gestión del secuestro del pesquero *Alakrana*.

En su intervención, el presidente también se refirió al sector agrario, que el sábado movilizó a miles

Zapatero cree que el PP exagera sus críticas para encubrir la carencia de proyecto

de personas por la angustiosa situación que vive, y anunció que la agricultura tendrá una «consideración especial» en el período de la Presidencia española de la Unión Europea, que se inicia el 1 de enero de 2010.

El acto político de ayer estuvo

marcado por la presencia de ministros y dirigentes socialistas, quienes vaticinaron que, gracias a Zapatero, España saldrá de la crisis. Así, a su llegada al acto, el titular de Fomento, José Blanco, avisó al PP de que sus pronósticos no se han cumplido y «ni España se rompe, ni se hunde», lo que sí se va a romper «ha dicho» «es el Partido Popular y lo que se va a hundir es Rajoy en el año 2012».

La vicepresidenta Elena Salgado valoró el cambio que ha dado el país en el panorama internacional y recordó que, si antes «veíamos a Aznar en una foto con Bush, ahora lo que vemos es a Zapatero con Obama, con Lula, con Sarkozy, con Merkel...».

PIRATERÍA EN EL ÍNDICO El secuestro del 'Alakrana' centra esta semana varias preguntas en el Congreso

EFE / MADRID

El Gobierno tendrá que ofrecer en los próximos días una tromba de explicaciones a la oposición sobre el secuestro del *Alakrana*, en una semana en la que el juez Santiago Pedraz se desplazará a Gernika y Vigo para tomar declaración a los 16 tripulantes españoles, prisioneros durante 47 días en el Índico.

Una vez resuelto el rapto del atunero vasco, el Ejecutivo se enfrenta ahora a un aluvión de exigencia de explicaciones por parte de la oposición, que ha pedido la comparecencia en el Parlamento de los principales responsables del Gabinete, con su presidente, José Luis Rodríguez Zapatero, en primer término.

No obstante, será la vicepresidenta María Teresa Fernández de la Vega quien detalle las gestiones llevadas a cabo por el Gobierno, en una comparecencia en el pleno del Congreso el próximo miércoles. Con todo, el PP aspira a que Rodríguez Zapatero también dé cumplida información a los diputados en una sesión plenaria y, para ello, esta semana ha registrado una solicitud en este sentido.

Ya con el pesquero liberado, ha sumado la comparecencia del director del Centro Nacional del Inteligencia (CNI), Félix Sanz Roldán, para que aporte datos, a puerta cerrada, ante la comisión de secretos oficiales de la Cámara Baja.

En otro frente, el Grupo Popular quiere que el pleno del Congreso vote la reprobación de la vicepresidenta primera, de la ministra de Defensa y del responsable de Justicia, Francisco Caamaño, por el papel que los tres han desempeñado en la crisis del *Alakrana*.

CONFLICTO HISTÓRICO

Londres exige a Madrid que la Guardia Civil no patrulle en aguas de Gibraltar

EFE / MADRID

El Reino Unido pidió ayer a España que la Guardia Civil deje de patrullar en las aguas que considera que pertenecen a Gibraltar y advirtió de que estas «incursiones» son una «violación de la soberanía británica» y dañan la colaboración entablada con Madrid en el Foro de Diálogo tripartito.

La Embajada británica en España trasladó esta solicitud al Ministerio de Asuntos Exteriores el pasado 18 de septiembre después de que la policía marítima gibraltareña neu-

tralizara dos embarcaciones de la Benemérita que estaban dentro del perímetro de las tres millas que rodean al Peñón.

Los dos incidentes tuvieron lugar los días 4 y 7 del mismo mes cerca de Punta Europa, el punto más meridional de la roca, según la nota de la oficina diplomática inglesa. En ambos casos, los agentes gibraltareños detectaron la presencia de lanchas del Instituto Armado a las que invitaron a alejarse al no dar una «explicación válida» que justificara su presencia. Para Reino Unido, «es-

tas incursiones son motivo de honda preocupación, son una violación de la soberanía británica de las aguas y como tales, son inaceptables».

Además de exhortar a España a que tome las medidas necesarias para que no se vuelvan a repetir, la Embajada manifestó «su decepción ante estos incidentes que son contrarios al espíritu positivo de cooperación» que quedó patente durante la histórica visita del ministro de Asuntos Exteriores, Miguel Ángel Moratinos, a la colonia el pasado 21

de julio en el marco del Foro de Diálogo.

COLABORACIÓN MARÍTIMA. Precisamente, en aquella reunión, Moratinos acordó con su colega británico, David Milliband, y con el ministro principal de Gibraltar, Peter Caruana, tratar de mejorar la colaboración marítima ante los problemas que también ha habido a la hora hacer frente a accidentes como el del buque *New Flame* en 2007.

La oficina diplomática recordó a Exteriores que su país «no reco-

noce en ningún caso el derecho de los buques españoles a realizar búsquedas u otras actividades ejecutivas en aguas territoriales británicas de Gibraltar».

«La posición del Gobierno con respecto a las aguas que rodean a Gibraltar permanece inalterada y, en consecuencia, comunicamos al Ejecutivo español en innumerables ocasiones que el Reino Unido considera que España no tiene ningún derecho en relación con las aguas territoriales británicas de Gibraltar», reza el escrito.

Ante la queja, Exteriores respondió que la soberanía sobre las tres millas que circundan la colonia pertenece a España en virtud del Tratado de Utrecht, puesto que la cesión se limitaba al territorio y a las aguas del puerto.

Kasiánov, ex premier ruso: «Putin practica un capitalismo de amigos»

El político, que gobernó el país entre 2000 y 2004, denuncia la ausencia de garantías democráticas, la politización de la Justicia

• El opositor cree que los ciudadanos han preferido sacrificar la defensa de las libertades por un cierta prosperidad económica, que él pronostica que no durará a largo plazo.

EFE / BARCELONA

Pese a la popularidad de la que disfruta entre gran parte de sus conciudadanos, que le agradecen que haya devuelto al país su antigua fortaleza, Vladímir Putin cuenta también con numerosos detractores, que ponen en cuestión que su forma de gobernar sea realmente democrática. Una de esas voces críticas es la del ex primer ministro ruso Mijaíl Kasiánov, que ayer, durante una visita a Barcelona, acusó a Putin de instaurar un régimen con tintes «autoritarios», basado en un peculiar «capitalismo para sus amigos» en el que «no se protegen los derechos» de los emprendedores y sí se somete a una «gran presión» a la oposición democrática.

Kasiánov asegura que el sistema político actual en su nación «no puede llamarse democracia», puesto que «desde 2005 no hay elecciones libres, ni separación de poder,

ni poder judicial independiente, ni medios de comunicación libres».

«Ni una sola característica de los Estados democráticos se da hoy en Rusia. Y sí aparecen algunas características de los regímenes dictatoriales», denuncia el líder de la Unión Popular Democrática, fuerza opositora de ideología liberal.

Kasiánov (Moscú, 1958), que esta semana ha participado en el congreso del Partido de los Liberales Demócratas y Reformistas Europeos celebrado en Barcelona, fue primer ministro de Rusia durante el primer mandato presidencial de Putin, de 2000 a 2004.

En esos años emprendió, con el beneplácito del entonces presidente Putin, un plan de reformas macroeconómicas con el que se ganó el respeto internacional al conseguir un crecimiento de cerca del 6% anual, una inflación contenida y un repunte del nivel de ingresos de la población. Algunos analistas le situaban como el candidato a suceder a su mentor, pero la relación entre ambos se torció en 2004 y Kasiánov tuvo que salir del Gobierno.

Desde entonces, sostiene, Putin se ha dedicado a dar marcha atrás en las reformas y malograr los avances políticos y económi-



Mijaíl Kasiánov, cuando era primer ministro del país. / EFE

cos. En su opinión, ha instaurado un «capitalismo para los amigos» que implica una «redistribución de propiedades» en favor de sus servidores más fieles, que acaparan los negocios más lucrativos; «en vez de animar el desarrollo de los negocios privados, ha establecido corporaciones estatales que han matado la competencia en determinados sectores».

El recorte de libertades, continúa el ex primer ministro, se hizo especialmente evidente a partir de 2005, cuando Putin cambió las leyes para constreñir al máximo el pluralismo político, hasta el punto de convertir a la oficialista Rusia Unida en prácticamente el único partido relevante del país.

«La oposición democrática tie-

ne que soportar una gran presión de las autoridades. En general se utiliza cualquier pretexto para negar los permisos para registrar nuevos partidos democráticos. Y aunque estén oficialmente registrados, luego se recurre a la manipulación para impedir que se presenten a las elecciones», deplora.

El propio Kasiánov fue descalificado de las presidenciales de 2008 por presuntas irregularidades en su documentación y no pudo disputarle así a Dmitri Medvédev la sucesión de Putin; en octubre pasado su partido fue vetado de las elecciones locales y regionales.

Medvédev accedió a la Presidencia en 2008 y Putin, obligado por la Constitución a dejar el cargo tras dos mandatos, decidió seguir

moviendo los hilos del país, ahora como primer ministro. «No tengo ninguna duda de que el verdadero jefe del equipo que dirige Rusia es Putin. Medvédev es sólo uno de sus colaboradores», afirma Kasiánov.

Hay una razón que, a su juicio, explica la pasividad de los rusos ante la regresión democrática: en los 90, con Borís Yeltsin, había pluralismo político y, a la vez, un deterioro económico que condenó a la miseria a millones de personas. Esa combinación produjo un «efecto negativo sobre la gente de a pie», que se desinteresó de las libertades y vendió políticamente su alma para mejorar su vida, como les prometía Putin: «Ése es el error. A la larga, sin libertad no puede haber prosperidad», concluye.

EFE / WASHINGTON

El Senado aprobó ayer el debate sobre el plan de reforma sanitaria presentado por el líder de la mayoría demócrata, Harry Reid, con 60 votos a favor y 39 en contra.

En una sesión extraordinaria para intentar dar un impulso al proceso, el partido del presidente, Barack Obama, consiguió los sufragios que necesitaba para iniciar el histórico debate. Para ello contó con el apoyo de las senadoras Blanche Lincoln y Mary Landrieu, demócratas independientes, que no habían expresado en público su postura sobre la votación.

A pesar de tener mayoría en la Cámara Alta, los demócratas necesitaban alcanzar esta cifra para evitar que los republicanos bloquearan la votación. Los conservadores habían pedido a las dos senadoras que se sumaran a sus filas y a pesar de que ayer votaron con su partido, esto no significa

La reforma sanitaria sorteaba un nuevo escollo

El ambicioso proyecto impulsado por Obama consigue en el Senado los 60 votos necesarios para ser sometido a debate

que vayan a apoyar el plan.

El plan del Senado, con más de 2.074 páginas, prevé dar cobertura médica a casi 31 millones de personas y un coste de 849.000 millones de dólares. El proyecto obliga a los estadounidenses a tener un seguro médico entre varias opciones, incluida la pública, e impone multas a las aseguradoras que niegan cobertura a personas con condiciones médicas preexistentes.

Los republicanos consideran que la «opción pública» es una in-

jerencia del Gobierno en el sector privado que no mejorará el cuidado de la salud ni reducirá sus costos, y tampoco disminuirá el déficit fiscal. «Los estadounidenses saben que el voto para debatir este proyecto es un voto para aumentar las primas, aumentar los impuestos y hacer recortes masivos en el Medicare», sostuvo el líder republicano Mitch McConnell.

Los partidarios del plan insisten en que es la mejor solución a los problemas del sistema de sa-

lud, que excluye a más de 47 millones de personas, tiene costos exorbitantes y ofrece pocas opciones.

El debate comenzará a partir del 30 de noviembre, tras el receso por el festivo del Día de Acción de Gracias, y se prevé que dure varias semanas. No está claro que concluya a tiempo para que Obama, firme el proyecto de ley antes de fin de año, ya que cuando el Senado apruebe su versión, un comité de ambas cámaras deberá reunirse para unificar sus propuestas.



Barack Obama. / REUTERS



Las penurias económicas han provocado que el consumidor se lo piense dos veces antes de realizar una compra. / PABLO LADERO

La crisis convierte a los españoles en consumidores más inteligentes

Los ciudadanos han reaccionado a la mala situación económica con una apuesta por la compra responsable y cocinando mucho en una casa que se limpia con más frecuencia

• Las familias han optado por ser más infieles a su supermercado habitual. En general se prefiere prescindir de la ropa en favor de los productos de primera necesidad.

EFE / MADRID

La reacción de los consumidores españoles a la crisis ha sido muy distinta: un 39% redujo su gasto un 10% en los últimos nueve meses frente a un 29,7% de *viva la vida* que lo aumentó un 10%, y todos ellos son ahora más *infieles* con las cadenas de alimentación, más *cocinillas* y limpios.

En general, el aumento de la población, la reducción de las comidas fuera del hogar y el mayor número de visitas a las tiendas hace crecer el sector del gran consumo (alimentación sin frescos, droguería y perfumería) un 2,5% en volumen.

Cosa distinta es el valor medio de las compras en ese período con respecto a 2008, ya que desciende en un 1,6%, según subrayó recientemente el director de Desarrollo de Negocio de la consultora TNS Worldpanel, Stéphane Roger, durante la presentación del balance de esta industria en lo que va de 2009.

El precio medio pagado se reduce en un 3,5% respecto a 2008 debido a una mayor presencia de las marcas blancas -que crecen un 1,2% hasta situarse en una

cuota superior al 34%-; la bajada de precios de materias primas como la leche y el aceite; y el crecimiento de los *discount* (Lidl, Aldi y Df). La diferencia entre los *superahorradores* y los *viva la vida* se deja notar en el gasto de la cesta de la compra: el primer grupo destina 4.400 euros anuales y el segundo 3.704; la media se sitúa en los 4.100 euros.

Según Roger, los ciudadanos más ahorradores son fundamentalmente matrimonios con niños y los más desprendidos, las parejas jóvenes sin hijos.

El análisis de la consultora, que ha estudiado 8.000 hogares españoles, también arroja datos curiosos sobre nuevas conductas: la crisis ha hecho que los españoles cocinen mucho más en el hogar -ya no salen tanto a los restaurantes- y, en consecuencia, también son más limpios porque están más tiempo en casa y la ensucian.

MÁS PIZZA Y CHOCOLATE. Así, entre los productos que han registrado un alza espectacular de sus ventas figuran las bases de pizza, los cereales de desayuno,

chocolate a la taza o la nata de cocinar, junto a los utensilios de limpieza.

En el otro extremo se encuentra el sector textil, ya que de la ropa se puede prescindir, según indicó Roger.

La recesión de la economía nacional también es culpable de que los consumidores se hayan vuelto más infieles: los hogares que visitan más de cinco cadenas de alimentación distintas al año suben del 39% al 43%.

En cuanto a las familias que tienen a un miembro en paro, el estudio muestra que en los tres primeros meses de desempleo, el clan reduce levemente su consumo (0,9%), sin embargo, a partir del cuarto y hasta el sexto mes, cae en un 5,1%.

A tenor de esta radiografía, el consultor de TNS Worldpanel sostuvo que el sector de la distribución debe mirar hacia otros segmentos de la población que no sean exclusivamente familias, ya que pese a suponer el 60% del valor del consumo son las que buscan las opciones más baratas, los productos de oferta, visitan más tiendas en busca de un mejor precio y gastaron un 3,7% menos con respecto a 2008.

En una nueva etapa de crecimiento para 2010, la compañía apuesta por centrarse más en las personas mayores, los solteros, las parejas sin hijos y los inmigrantes, que están ganando peso en el mercado y tienen necesidades distintas.

EN DETALLES

Bajan drásticamente las quiebras

Las familias y empresas que se declararon en concurso de acreedores (suspensión de pagos y quiebras) ascendieron a 1.095 durante el tercer trimestre del año, lo que supone un incremento del 29% respecto a igual período de 2008, según la Estadística de Procedimiento Concursal publicada por el INE.

Este repunte es muy inferior al experimentado en el segundo trimestre de 2008, cuando los procedimientos concursales aumentaron un 173,7% en tasa interanual. Además, hay que destacar que en el tercer trimestre de 2009 se han registrado un 36,6% menos de concursos que en el trimestre inmediatamente anterior, lo que apunta a que las declaraciones de quiebra se están desacelerando.

De hecho, los procedimientos concursales empezaron a disminuir a partir del segundo trimestre de 2008, cuando se registraron un total de 722. En el tercer trimestre de ese mismo año se contabilizaron 849, y en los meses centrales de la crisis (cuarto trimestre de 2008 y primer y segundo trimestre de 2009) los concursos superaron el millar, con un máximo de 1.727 alcanzado en el segundo trimestre del presente ejercicio.

► BRUSELAS

Responsables de Industria se reúnen para debatir sobre el futuro de Opel

EFE / BRUSELAS

Ministros de Industria de la Unión Europea asistirán hoy a una reunión informal convocada en Bruselas por el comisario del ramo, Günter Verheugen, para discutir sobre el futuro de las plantas de Opel en Europa.

General Motors reconoció que necesita ayuda pública para acometer el plan de reestructuración de Opel/Vauxhall y la Comisión Europea quiere evitar que los gobiernos se lancen a una competición de subvenciones.

«La Comisión es estrictamente contraria a cualquier carrera de ayudas estatales. Necesitamos una solución europea basada en criterios meramente económicos», dijo a comienzos de semana el comisario Verheugen.

La lista de ministros que asistirá al encuentro no se conocerá hasta hoy, según indicó el portavoz comunitario de Industria, Ton Van Lierop, quien insistió en que el único objetivo de la reunión es «intercambiar información». Lo que sí se sabe es que han sido invitados todos, incluidos los provenientes de países que no tienen plantas de General Motors en su territorio.

El jefe de la compañía en Europa, Nick Reilly, también asistirá, así los comisarios europeos de Competencia, Neelie Kroes, y de Empleo y Asuntos Sociales, Vladimir Spidla.

Reilly baraja reducir un 20% la producción de las 10 plantas europeas y recortar casi 10.000 de los 50.000 empleos en el continente.

► TRIBUNALES

Cuatro fondos se interesan por los derechos del pleito de Rumasa

AGENCIAS / MADRID

La familia Ruiz Mateos anunció ayer que, a consecuencia de la penalización que el Gobierno pretende imponer por el excesivo retraso en la resolución de algunos pleitos, cuatro fondos de inversión han mostrado su interés por comprar los derechos del pleito por el justiprecio de la antigua Rumasa, propiedad de la familia.

El proceso está en fase de retasación de los activos, encontrándose el primer litigio a falta de fallo en el Tribunal Superior de Justicia de Madrid tras 27 años de espera. El importe de las demandas supera los 18.000 millones de euros

▷ IGUALDAD

Las mujeres subsaharianas, las inmigrantes que sufren más marginación

EFE / MÁLAGA

Un estudio elaborado por una investigadora de la Universidad de Málaga (UMA) revela que, de todas las mujeres que emigran a España, las más marginadas son las de origen subsahariano, por encima de las magrebíes, europeas del Este y latinoamericanas, colectivos que también han sido analizados.

El informe se ha basado en un estudio cualitativo a partir de entrevistas a 47 mujeres inmigrantes, en las que las subsaharianas «han contado que las insultan por la calle, las tachan de prostitutas, o que las hacen de menos por el color de su piel, que les perjudica para encontrar trabajo», especificó la investigadora Pilar Moreno.

En cuanto a las inmigrantes procedentes de países del Este de Europa, Moreno destacó sus prejuicios contra los autóctonos por considerar que ellas tienen una cultura superior, algo que la investigadora ha relacionado con el hecho de que muchas son universitarias pero se ven obligadas a trabajar en empleos que no están al nivel de su cualificación.

Por su parte, la mayoría de las féminas de origen magrebí que han sido entrevistadas señalan que se sienten discriminadas frente a las latinas a la hora de encontrar trabajo por diferencias como la vestimenta o la alimentación, «aunque se defienden diciendo que ellas eran mucho más limpias que las hispanas», explica Moreno.

▷ CANADÁ

En recesión, el negocio del sexo necesita pocos estimulantes

EFE / TORONTO

Desde juguetes sexuales, preferiblemente con pilas de larga duración, hasta reuniones para el intercambio de parejas, la industria del sexo en Norteamérica está disfrutando de una salud envidiable que ya quisieran para sí otros alicaídos sectores del sistema económico. Y si no que se lo preguntan a Mikey Singer, director de la feria *Everything to do with Sex*, que se celebró ayer en Toronto (Canadá), y que señaló que el sector se encuentra en un gran momento y que la crisis financiera casi no se ha sentido en este tipo de negocio.



El 15 por ciento de la juventud española justifica la violencia de género. / RODRIGO MACHO

Jóvenes, víctimas y verdugos en las agresiones machistas

La juventud tiene dificultad para identificar este tipo de violencia, al pensar que ocurre a mujeres mayores y casadas, pero una de cada cuatro asesinadas es menor de 30 años

• Solo el 2,5 por ciento de los españoles considera que es un problema grave. Casi el 18 por ciento de los chicos por debajo de 30 años cree que el hombre agresivo es más atractivo.

EFE / MADRID

Los jóvenes tienen dificultades para identificar las agresiones machistas y creen que son algo ajeno, que ocurre a madres o mujeres casadas, pero las cifras no dicen eso: una de cada cuatro féminas asesinadas por sus parejas tienen menos de 30 años.

Otro dato que demuestra el impacto real de este fenómeno en la juventud es el hecho de que el 40 por ciento de las órdenes de protección dictadas por los jueces el pasado año eran de mujeres de esa edad.

Cuando se pregunta a la gente joven si rechazan este tipo de violencia que se producen en el ámbito de la pareja o el matrimonio, el 85 por ciento responden afirmativamente y el 15 por ciento la justifica, pero en realidad puede que no sepan realmente qué es la violencia machista o de género.

«No lo saben y tampoco piensan que les afecte a ellos, creen que afecta a mujeres mayores y casadas», explica el director del Insti-

tuto de la Juventud, Gabriel Alconchel, quien recuerda que «violencia no es sólo el asesinato de una mujer, sino un proceso que empieza con agresividad simbólica o maltrato psicológico y al final algunas de estas relaciones sobre bases discriminatorias degeneran en atropello de género».

¿QUIÉN TE HA LLAMADO? El que una persona sea muy celosa con su pareja, le diga qué ropa puede ponerse y cuál no e intente controlar sus llamadas de teléfono puede alertar, recuerdan los expertos en este fenómeno, de que esa relación no es igualitaria y es el momento de poner límites.

Para desmontar mitos del amor romántico como *el Príncipe Azul* o *la Media Naranja* más de 1.700 jóvenes de más de 50 países participarán hoy y mañana en el Foro Internacional Juventud y Violencia de Género, que con motivo del Día Mundial contra la Violencia de Género que se celebra el 25 de noviembre, pretende hacer comprender a los jóvenes por qué se produce la violencia machista también entre ellos.

«Deben saber las causas de estas agresiones, que les afecta, y tener instrumentos para detectarlo a tiempo, porque no hay que esperar a que haya agresividad física», afirma el responsable del Instituto de la Juventud, quien re-

cuerda que es en esta etapa el momento adecuado «porque se están formando e iniciando relaciones de noviazgo y de pareja».

Casi el 18 por ciento de chicos de menos de 30 años creen que el hombre agresivo es más atractivo, frente a un 4,4 por ciento de las mujeres.

Decisiones judiciales como la de la Audiencia de Cantabria, que estableció que en los noviazgos entre adolescentes no se aprecia violencia de género, «influyen negativamente» en la política contra la violencia machista, asegura el delegado del Gobierno para la Violencia de Género, Miguel Lorente.

El tribunal cántabro absolvió a un joven que amenazó y persiguió a su ex novia de un delito de violencia de género al tratarse de «un enamoramiento propio de

adolescentes» sin proyectos de futuro.

«Los insultos, el acoso, el maltrato psicológico a la pareja o ex pareja, indistintamente de si ese hombre tiene 40 ó 16 años» es violencia de género, defiende el director del Instituto de la Juventud, organismo dependiente del Ministerio de Igualdad.

Para Lorente, «estas interpretaciones muestran una resistencia a aceptar como tal la realidad de la violencia de género, a pesar de las declaraciones internacionales de la OMS» en torno a este fenómeno.

«Quizás, gran parte de estos problemas derivan de una falta de formación en violencia de género, que tiene sus peculiaridades», añade.

Solo el 2,5 por ciento de la población española considera que la violencia machista es un problema grave. Pero el porcentaje varía si se pregunta a los hombres, que opinan así el 1,5 por ciento, o a las mujeres, el 3,8 por ciento.

«Hay una distancia de 153 por ciento entre lo que piensan y se posicionan las mujeres y lo que hacen los hombres», indica Lorente, quien opina que «el hecho de que haya menos hombres en esa posición crítica es que están recurriendo a los mismos argumentos que usan los maltratadores para ejercer la violencia».

EN DETALLE

Indefensos. Unos 800.000 niños conviven a diario con la violencia machista. «Ellos son víctimas directas», explica la senadora del PP Carmen Dueñas, que pide que se reconozca dentro de la Ley Integral a los menores que sufren en sus casas esta situación.

LUNES, 23 DE NOVIEMBRE DE 2009

EL NUEVO 9-5 ES UNA GRAN BERLINA DEL SEGMENTO PREMIUM, CUYA LONGITUD PASA DE 5 METROS

LA MARCA SUECA, QUE CONSERVA TODA SU ALMA NÓRDICA, RECUPERA TODA SU OLVIDADA FILOSOFÍA

SAAB DESPIERTA CON FUERZA PARA 2010 Y...

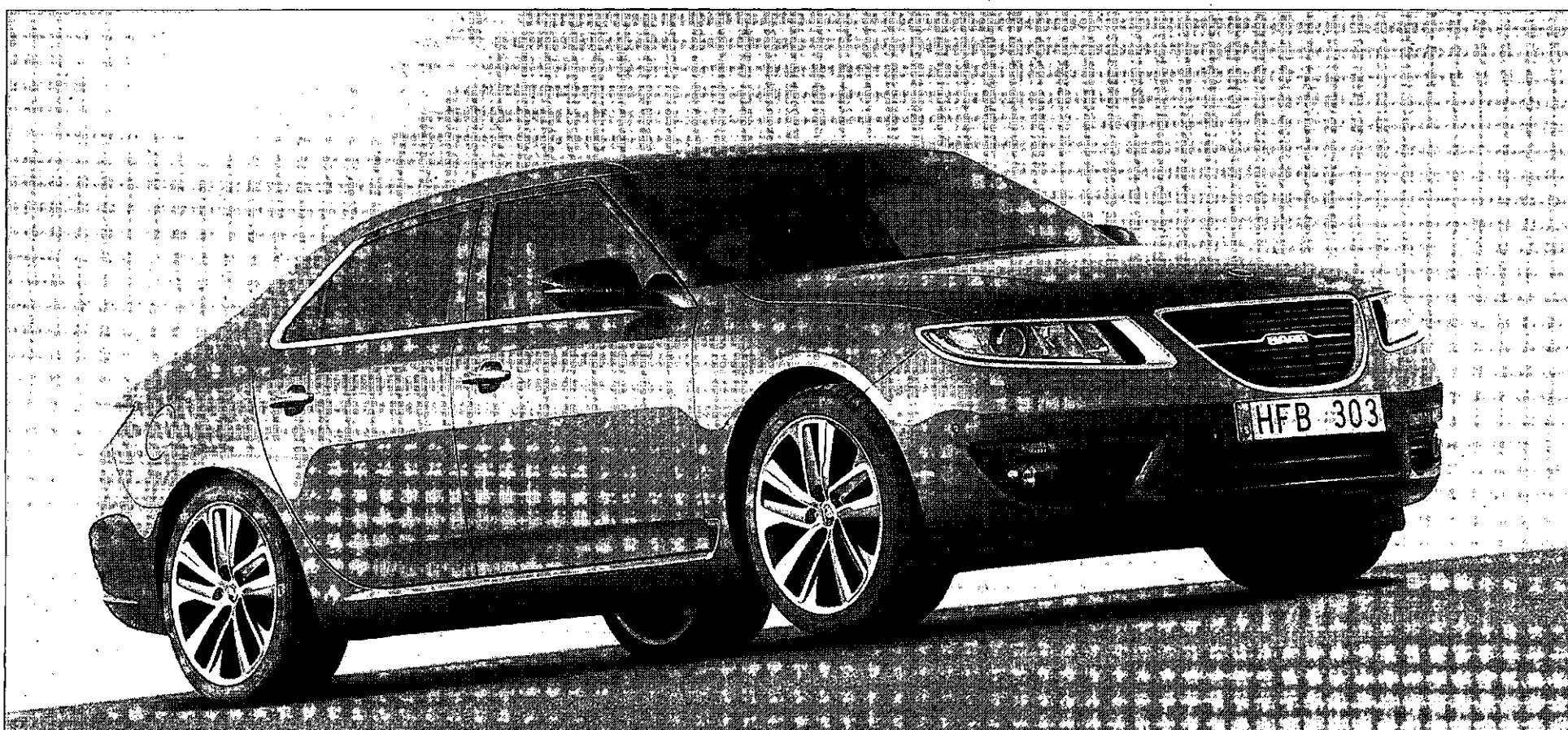

Saab ha sabido permanecer fiel a una línea que le proporcionó éxitos notables por su seriedad y robustez, pero ha sabido introducir los cambios necesarios para que ahora sea moderna, elegante y noble.

• Con más de cinco metros de longitud, una línea de gran elegancia y robustez, un equipamiento de primera y la filosofía Saab, el nuevo 9-5 será un duro rival premium para 2010.

M. LÓPEZ CÁMARENA / MADRID

Madrid fue escenario de la presentación estática del nuevo Saab 9-5, una gran berlina de lujo con más de 5 metros, que recupera toda la filosofía nórdica que había dejado un tanto de lado. Elegante, sofisticado e inconfundiblemente Saab, el 9-5 combina un elegante diseño con la tecnología más avanzada y supondrá una alternativa muy seria en el segmento de las berlinas premium cuando salga a la venta en el año 2010.

La extensa serie de sistemas de alta tecnología que monta incluyen, entre otros, la proyección de información en el parabrisas al estilo de los aviones, la iluminación adaptativos (Faros bixenón inteligentes), el control adaptativo de la velocidad de cruce, el chasis adaptativo Saab DriveSense con control continuo de la amortiguación en tiempo real, el sistema de

acceso y arranque sin llave, el climatizador inteligente de triple zona, el asistente dinámico de aparcamiento y el sistema de tracción total Saab XWD, el más avanzado de la industria, con diferencial autoblocante con control electrónico (eLSD) en el eje trasero.

OFERTA MOTRIZ. La gama de motores sobrealimentados empieza a partir de 1.6 litros y todos aplican la estrategia de Saab de optimización de la cilindrada, basada en ofrecer prestaciones responsables mediante el desarrollo de motores sobrealimentados de cuatro cilindros, relativamente pequeños y de alta eficiencia. Es posible elegir entre tres combustibles: Gasolina, diesel y bioetanol E85, prueba de la preocupación de la marca por el medio ambiente. Con el motor diesel, el nuevo 9-5 tiene unas emisiones de CO₂ a partir de 139 g/km.

Saab cuenta con cerca de 30 años de experiencia en tecnología turbo, y la gama de motores turbo del nuevo 9-5 desarrolla y acentúa aún más la estrategia de Saab de optimizar la cilindrada. En el momento del lanzamiento, las opciones de motores de cuatro cilindros incluyen un motor turbodiesel de

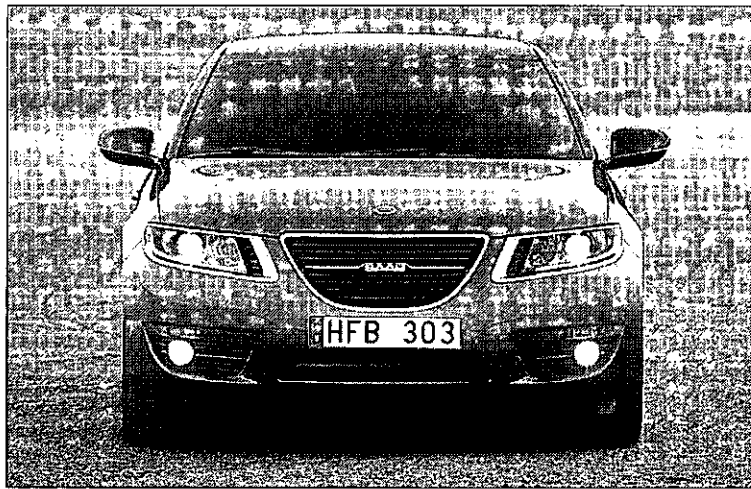

El frontal es la mejor prueba del nuevo y moderno estilo del diseño Saab.

2,0 litros de 160 CV con unas emisiones de CO₂ de sólo 139 g/km y un motor 2,0 turbo de gasolina de 220 CV. El tope de gama, un motor V6 turbo de 2,8 litros que genera 300 CV y 400 Nm de par, se ofrecerá exclusivamente con tracción total Saab XWD.

Hacia la primavera del año próximo se presentará un eficiente motor turbo de gasolina de 1,6 litros y 180 CV, además de un motor 2.0 litros BioPower capaz de funcionar con bioetanol E85.

Todas las transmisiones que

monta el 9-5 son de 6 velocidades.

DISEÑADO PARA EL CONDUCTOR. El puesto de conducción centrado en el conductor es tradicional de Saab, aunque su ejecución es completamente nueva. La profunda consola central se desliza rodeando al conductor con un ángulo cerrado hacia el cuadro principal de instrumentos, que culmina en una amplia zona de ventilación. Los instrumentos principales, profundamente encastrados, incluyen una indica-

ción de velocidad de tipo altímetro, una referencia al legado aeronáutico de Saab tomada del prototipo Aero X.

Todos los instrumentos, incluido el proyector de información en el parabrisas, opcional, están iluminados en verde. El botón de puesta en marcha sigue situado entre los asientos delanteros, junto a la palanca de cambios.

Una amplia gama de tecnologías se centran en crear una experiencia de conducción deportiva y gratificante no habitual en un vehículo del tamaño del 9-5. El sistema Saab XWD, el sistema de tracción total más avanzado de la industria que ya se utiliza en el Saab 9-3, se ofrece desde el primer momento con todos los motores 2,0 litros gasolina y BioPower y el 2.8V6. El control de chasis adaptativo DriveSense, con selección del modo de conducción, está disponible en toda la gama, la iluminación adaptativa Bi-Xenon Smart Beam y el control inteligente de la velocidad de cruce. De fábrica se montan dos esquemas de suspensión diferentes, en función de la potencia del motor, y ambos están disponibles con reglajes deportivos del chasis. Por ahora se desconocen precios.

1. ALQUILER

PARTICULAR
VENDE O ALQUILA
Duplex de 125 m2.
C/ Pedrera Alta

- 3 dormitorios
- Sal6n comedor
- Cocina amueblada
- 2 cuartos de ba6o amueblados
- Terraza tendadero
- Terraza 20 m2. entoldada
- Aire acondicionado.
- Ascensor
- Cochera y Trastero (s6lo venta)
- Buena calidad

Alquiler: 600 €

Venta: 180.000 €

Telef.: 609 22 45 00
669 96 21 99

Se alquila piso
c6ntrico

Dos habitaciones,
amueblado, patio
y cocina independiente.

Interesados llamar al: 665-96 64 71

ALQUILO PISO SIN MUEBLES, CENTRICO. 4 Dormitorios, 2 ba6os. Trastero. Muy luminoso. 550 euros. Gastos comunes y calefacci6n incluidos. Tlf. 627 60 89 56.

ALQUILO APARTAMENTO AMUEBLADO. 1 Dormitorio (zona Marianistas) 410 euros, comunidad y calefacci6n incluida. Tlf.: 616 13 54 76.

PUERTOLLANO GRAN OPORTUNIDAD, Local 600 m. en Avenida Ciudad Real S/N. Venta o alquiler. Tlf.: 926 410 078 - 629 371 748

SE ALQUILA PISO de 4 dormitorios, amueblado o sin amueblar en zona Moreria de C.Real. Calefacci6n individual, 550 euros. S6lo particulares. Tlf.- 627 326 919

SE ALQUILA APARTAMENTO tipo americano, sal6n-cocina, 1 dormitorio, ba6o, calefacci6n Gas Natural, ascensor. En la C/Moreria de C.Real. Centro urbano. 350 euros/mes + fianza n6mina. Tlf.- 615 068 742

SE ALQUILA PISO de 4 dormitorios, 1 ba6o, ascensor, totalmente amueblado. Avda. 1º Mayo, 59. Centro de Puertollano. 500 Euros/mes + fianza n6mina. Contrato m6nimo 1 a6o. Tlf.- 615 068 742 - 696 069 587 - 657 404 995

ZONA TERRERAS frente centro comercial, se alquila local de 110 m2, con cierres met6licos, preinst., aire acondicionado, ba6os, dispone de 3 despachos. 900 euros. Tlf.- 615 389 892

LIBERTAD, 45 Se alquila piso de 3 dormitorios, ba6o, todo amueblado. Tlf.- 926 742 092 - 616 471 820

AVDA. FERROCARRIL Se alquila piso todo exterior, con parquet, 3 dormitorios, 2 ba6os completos, garaje, trastero, amueblado. 595 euros. Gastos comunes incluidos. Tlf.- 626 054 014. Tardes

SE ALQUILA bar o local acondicionado para auto comercio o para oficinas, 80m, 11m de fachada. Tlf.- 617 094 211

JUNTO RECTORADO Se alquila piso 2 habitaciones, 2 ba6os, amueblado, piscina, armarios empotrados, 500 euros incluida comunidad. Tlf.- 679 414 700.

SE ALQUILA cochera en Avda. Lagunas de Ruidera, entrada por Ronda Ciruela, facil6sima maniobra. Tlf.- 607 893 790

SE ALQUILA apartamento de 1 dormitorio amueblado, con calefacci6n y aire acondicionado, ascensor en C/Ntra. S6ra de los 6ngeles. Tlf.- 617 094 211

C/ANTONIO BLAZQUEZ, zona Moreria, se alquila piso 3 dormitorios, luminoso, reci6n pintado, C.C. parking, econ6mico. Tlf.- 649 281 900

SE ALQUILA estudio amueblado, calefacci6n central, cocina independiente, ascensor, c6ntrico en C/Huertos. Tlf.- 617 094 211

SE ALQUILA apartamento grande en C/Pedro Pardo, 5. Amueblado, dos dormitorios y dos ba6os, aire acondicionado en sal6n. Abstenerse agencias. Pedimos n6mina. Tlf.- 607 893 790

2. CONTACTO

Japonesa y Cubana
PUERTOLLANO
Masaje Tailand6s, besos,
caricias, posturitas, franc6s.
www.mundoanuncio.com
Tlf.: 625 27 41 02

PARAGUAYAS (Puertollano)
Lolitas complacientes
todo tipo de servicios.
Las 24 horas
Tlf.: 618 56 14 64

3. EMPLEO

Espacio reservado para usted.
926 21 53 01

5. VARIOS

SE VENDE TRESILLO Y MESA COMEDOR extensible con seis sillas. Madera nogal. Precio a convenir. Tfno. 696 96 82 23.

VENDO CACHORROS DE MASTIN ESPA6OL nacidos el 24/08/2009, desparasitados. 699 88 73 00.

CENTRO DE FORMACION
CIUSEGUR

(Autorizado por Resoluci6n del Ministerio del Interior de fecha 14-03-02)

CURSOS HOMOLOGADOS DE:

*VIGILANTES DE SEGURIDAD

*ESCOLTAS

*GUARDAS PARTICULARES DE CAMPO Y CAZA

Tfno 926 31 13 53 - 629 20 17 95 - Polig. Industrial. Parcela 53 Valdepe6as



Se vende
MAQUINARIA
DE HOSTELERÍA
Tlf.: 653 68 19 37

Venga a...
COMPRO ORO CR
y recibirá UN REGALO por cada
cantidad que nos venda
COMPRO ORO CR
Plazo mayor, 14 (interior) CIUDAD REAL
Tlf.: 687 99 71 66 - 663 49 27 27

VENDO MESA REDONDA 90 cm extensible a 1,20 cm y cuatro sillas de haya. Todo 300 euros. Se vende por separado tambi6n. 926 25 44 74 - 620 413 904 tardes.

VENDO CENTROS DE SELECCION DE SEMILLAS completos de 1.000 a 8.000 Kgs./H COFAMA, S.L. Tel6fono 983 40 16 40 FAX: 983 40 16 41

6. FORMACI6N

LICENCIADO en Filolog6a Hisp6nica imparte clases de Lengua y Literatura a: Primaria, E.S.O y Bachillerato. Tlf.- 637 915 798

INGENIERO IMPARTE clases particulares exclusivamente en C.Real capital de matem6ticas, f6sica y qu6mica, Primaria, Secundaria, bachiller, m6dulos, acceso universidad. Grupos reducidos, gran experiencia. Tlf.- 662 120 911

ESTUDIANTE de Educaci6n Infantil se ofrece para dar clases de franc6s hasta nivel E.S.O., 2 a6os en E.O.I. y familia francesa. Tlf.- 635 082 237

EXAMENES QUINCENALES, esquemas, t6cnicas de estudio. Diplomado en Magisterio y Empresariales hasta 4º E.S.O. Tlf.- 699 515 606

LICENCIADA en Filolog6a Hisp6nica se ofrece para impartir clases particulares y en academias. Ana. Tlf.- 647 807 319

ESTUDIANTE DE FILOLOGÍA y titulada en la E.O.I. imparte clases a todos los niveles y preparaci6n de PAU. 9 euros/hora. Excelentes resultados. Tlf.- 635 102 525

7. MOTOR

BMW 320 diesel, 136 CV, a6o 2000, Radio CD MP3, cierre centralizado, elevalunas el6ctrico, climatizador y control de estabilidad; ruedas, discos y aceite reci6n cambiado, precio 5.000 euros. Tlf.: 650 338 953.

PEUGEOT EXPET COMBI cinco plazas, todos los extras, con lunas tintadas, bola remolque reci6n puesta, precio a convenir, tlf.: 636 07 26 09.

A-6 2.500 con 150 cv, a6o 95, en buen estado. Tlf.- 609 508 421

PASSAT TDI 130 cv, a6o 2003, color negro, 6 velocidades. Precio 7.500 euros. Tlf.- 627 650 118 - 687 098 906

BMW 320 D 177 cv, octubre 2007, todos los extras, impecable, 28.500 euros Tlf.- 679 978 908

CITROEN XANTIA 2.0 HDI 110 cv gama alta, totalmente equipado, impecable, a toda prueba, a6o 01, precio 6.000 euros. Tlf.- 686 908 416

FORD FIESTA 1.100 SURF, reci6n pintado, llantas aluminio, cubiertas nuevas, 20.000 kms reales, radio CD. Precio 3.500 euros Tlf.- 600 634 427

PEUGEOT 405 GL econ6mico. Precio 2.000 euros. Tlf.- 600 634 427

RENAULT MEGANE 1.9 DCI 130 cv, Nov. 06, confort dynamique, todos los extras, clima, techo solar panor6mico, 8 airbag, nuevo, mejor ver, 50.000 km. 12.900 euros. Tlf.- 667 666 634

8. VENTAS, TRASPASOS

PISOS, CASAS Y CHALETS

TRASPASO BAR
(Por no poder atenderlo)
5.000 euros
Cerca del Recinto Ferial
(Ciudad Real)
Tlf.: 654 543 418

SE VENDE PISO Totalmente reformado con 3 amplios dormitorios. En Ronda de Alarcos (a 3 minutos de la Catedral) Exterior y muy luminoso, Aire acondicionado, calefacci6n central, cocina amueblada, doble ventana, puerta blindada, etc... 140.000 euros. Tlf.: 680 45 18 73

¡OCASION! Se vende piso c6ntrico, 100 m2, junto a iglesia de San Pedro, 4 habitaciones, 1 ba6o y 1 aseo, cocina amueblada, sal6n 25 m2 aproximadamente, exterior y dos dormitorios. suelo de parquet, edificio semi-nuevo (13 a6os) gas natural individual (no agencias) precio 210.000 Euros. tlf.: 659 67 12 82

CIUDAD REAL Se vende piso de 3 dormitorios, 1ba6o, reformado, en S. Vicente de Pa6l, zona muy tranquila, con parque, pista de baloncesto, jard6n, etc. Comunidad m6nima. 100.000 euros. Negociable. Ver sin compromiso. Tlf.- 627 326 919

SE VENDE APARTAMENTO 70 m2, exterior, 2 habitaciones, sal6n-cocina amueblada y ba6o seminuevo, AA y calefacci6n. Edificio nuevo. 135.000 euros. No agencias. Tlf.- 659 671 282

POZUELO DE CTRVA. Casa de 140 m2 para reformar o construir nueva vivienda, zona muy tranquila a la entrada del pueblo. 48.000 euros. Tlf.- 627 326 919

A 3KM. C.REAL Se vende chalet con luz, agua potable, piscina, pozo, totalm. arbolado. Tlf.- 606 092 460

VENDO O CAMBIO por piso, zona c6ntrica, a 50 m. de nuevos juzgados. Unifamiliar de 5 dormitorios, 2 ba6os, hall de entrada, cocina y comedor, 158 m2 + patio y cochera. Tlf.- 926 215 044 - 669 991 239

PLAZA DE GARAJE. En C/Zarza de Ciudad Real, tiene 12 m2, ideal para coche peque6o. 12.000 euros. Negociable. Tlf.- 627 326 919

SE VENDE unifamiliar nueva 3 plantas, 3 ba6os amueblados, cocina amueblada, cocina campera. 245.000 euros. Tlf.- 655 160 273. Llamar tardes.

ZONA SANTIAGO Se vende plaza de garaje, tiene 12 m2, ideal como inversi6n siempre alquilada. 15.000 euros. Tlf.- 627 326 919

CNO. VIEJO DE ALARCOS Se vende casa 65 m2, 3 habitaciones, arm. empotrados, sal6n cocina, despensa, ba6o, terraza arriba de 40 m2, aa, gas natural, tot.reformada, 120.000 euros negociables. Tlf.- 605 233 477 - 609 894 764

CARRION CTRVA. Se vende unifamiliar nueva, 4 dormitorios, ba6o, aseo, parquet, arm. Empotrados, excelentes calidades, 180.000 euros. Tlf.- 656 278 910

MIGUELTURRA Se vende unifamiliar de 205 m2, 3 dormitorios, 2 ba6os, aseo, cocina totalm. amueblada, patio castellano con barbacoa, patio delantero con cochera, campera, aa, 240.000 euros. Tlf.- 693 844 572

MIGUELTURRA Se vende piso de 2 dormitorios, ba6o, aseo, cocina amueblada, exterior, aire acondicionado. 105.000 euros. Tlf.- 693 844 572

VENDO UNIFAMILIAR de lujo nueva en Poblete, 4 habitaciones, 2 ba6os, 2 aseos, cocina campera, jard6n y piscina, cochera doble. Cocina amueblada (electrodom6sticos nuevos), armarios empotrados. Tlf.: 659 671 282, precio 246.000 euros (no agencias)

SE VENDE PISO en Puertollano centro. 4 dormitorios, 1 ba6o, ascensor, cocina. Todo amueblado. 120.000 euros. No agencias. en Avda. 1º de Mayo, 59. Tlf.: 615 068 742.

VENTA DE TERRENOS Y PARCELAS

¡Anunciese en!
DE CIUDAD REAL
La Tribuna
926- 21 53 01

TELÉFONOS DE INTERÉS

Hospital General (C.Real)	926 278 000	Bomberos/ambulancias/emergencias		Guardia Civil		Subsector de Tráfico, (Ronda de Toledo, 13)	926 22 19 53
Información al usuario	926 278 001/05	Ciudad Real /ambulancias	926 588 009	Ciudad Real	062 - 926 274 860	Información Meteorológica	926 22 14 09
Citaciones de consultas externas	926 278 002/03	Ciudad Real / bomberos	1006	Puertollano	926 424 920	Taxis de Miguelturra	902 35 38 11
Teléfono de habitaciones	926 292 + nº de habitación	Ciudad Real /emergencias	112	Alcázar de S.Juan	926 552 693	Aguages	926 27 34 60
Centro de Especialidades (C.Real)	926 213 444			Tomelloso	926 511 224/926 513 583	Averías agua	926 21 09 06
Hospital Psiquiátrico	926 231 275			Valdepeñas	926 347 813	Gas Natural información	926 25 49 72
Clínica Coreysa (C.Real)	926 211-788			Diputación Provincial	926 29 25 75	Gas Natural urgencias	926 23 00 58
Centro Salud número 1 (Pío XII)	926 21 46 93			Protección Civil	926 23 04 31	Obispado	926 25 02 50
Centro Salud número 2 (Torredón)	926 23 00 35			Estación de Autobuses interurbanos	926 21 13 42	Oficina de empleo	926 23 25 60
Centro Salud número 3 (Puerta de Toledo)	926 23 17 31/32			RENFE (AVE)	902 240202 / www.renfe.es	Oficina del Defensor del Soldado	926 25 17 41
Hosp. Sta. Bárbara (Puertollano)	926 421 100			Ayuntamiento de Ciudad Real	926 21 10 44	Oficina Municipal de Información al consumidor	926 21 10 44
Hosp. de Alcázar de S.Juan	926 580 500			Información Ayto. Ciudad Real	010	Oficina central de correos	926 25 13 03
Hosp. de Manzanares	926 646 000			Tfno. único de Información en C-LM	012	Cruz Roja	926 22 22 22
Hosp. de Tomelloso	926 505 626			Radio Taxis	926 21 30 40 y 926 27 12 10	Alcohólicos Anónimos Ciudad Real	646 81 33 79 / 686 99 31 56
Hosp. de Valdepeñas	926 320 200			Jefatura de Tráfico (Ctra. Porzuna, 7)	926 22 61 15	Alcohólicos Anónimos Puertollano	610 82 39 24 / 667 91 70 49

AUTOBUSES URBANOS

Línea 1. Hospital General-Nuevo Parque Horario de L a S: de 7.00 a 22.50 horas. Frecuencia de L-V, cada 13-15 min.; sábados, cada 17 minutos; domingos y festivos de 11.15 a 22.45 horas cada 30 min.
Línea 2. Hospital General-Estación Ave: Horario de L a S de 7.00 a 22.45. Frecuencia cada 15 min. Domingos y festivos: de 10.45 a 22.30 cada 30 min.
Línea 3. Atalaya-Los Rosales: Frecuencia: de 7.20 a 22.40, cada 20 min. Sábados mismo horario cada 20-30 minutos.
Línea 4. Hospital General-Urb. Puerta de Toledo: Horario de L a S de 7.15 a 22.30, cada 20-22 min.
Línea 5. Estación Ave-Plaza del Pilar (circular): Frecuencia, de L a V cada 15-20 min. Horario de L a V, 6.25 a 23.30; sábados, de 7.00 a 22.30; domingos y festivos, de 15.30 a 23.30
Línea 6. Valverde-La Poblachuela-Las Casas: De L a V, de 7.15 a 21.45. Sábados, de 9.00 a 14.25
Línea 7. Hospital Gral-Carretera de Porzuna: De L a S, de 7.05 a 22.25, cada 20-22 min.

IBERCONSA 926 213405

CIUDAD REAL-MIGUELTURRA: Diario: de 07.15 a 22.15 cada 15-20 min. Domingos: 18.45 y 21.15
MIGUELTURRA-CIUDAD REAL: Diario: de 07.30 a 22.00 cada 15-20 min. Domingos: 19.00 y 21.00

HORARIOS MISAS

DÍAS LABORABLES

MAÑANAS

7:30 Colegio San José (Lunes - Viernes)
 8 Catedral; Siervas de María; Hnas. de la Cruz
 8:30 San Pedro; Carmelitas
 9 Catedral; Res. de Ancianos (C/ Calatrava); Colegio San José (Sábado); Res. RR. M. Inmaculada; Universidad (Lunes, jueves, viernes)
 9:30 Coreysa
 10:30 Catedral
 11 Residencia Santo Angel
 11:30 Santa María del Prado
 12 San Pedro; San Pablo; Hospital General
 12:30 Santiago; San Ignacio (Salesianos)

TARDES

5:30 Cementerio
 6 Picón (Miércoles)

6:30 San Juan Bautista (Domingos)
 7 Santa María del Prado (Merced); Santo Tomás de Villanueva; San Juan de Ávila; San Pablo; Ntra. Sra. de los Ángeles; San José Obrero; San Ignacio (Salesianos); Las Casas (Miércoles)
 7:30 Santiago; Ntra. Sra. del Pilar
 8 Catedral; San Pedro

TARDES DE SÁBADO Y VÍSPERAS DE FIESTAS

5 Hospital General
 5:30 Cementerio
 6 Picón; Valverde
 6:30 Santiago; San Juan Bautista (Domingos); La Poblachuela

7 Sta. María del Prado (Merced); San Pedro; Sto. Tomás de Villanueva; San Juan de Ávila; San Pablo; Ntra. Sra. de los Ángeles; San José Obrero; San Ignacio (Salesianos); Las Casas
 7:30 Santiago; Ntra. Sra. del Pilar; Poblete
 8 Catedral; San Pedro

MONTAJES ELÉCTRICOS CRESCENCIO PÉREZ

INSTALACIONES ELÉCTRICAS DE ALTA Y BAJA TENSIÓN

INSTALACIÓN DE:

- ENERGÍA SOLAR
- PROYECTOS Y EJECUCIÓN
- INDUSTRIALES Y MANTENIMIENTO
- DEPURACIÓN DE AGUA Y BOMBAS DE RIEGO
- CALEFACCIÓN Y AIRE ACONDICIONADO
- CABLEADO ESTRUCTURAL

Ctra. Carrión, Nave 82 - CIUDAD REAL
 Teléfonos: 926 23 27 37 / 926 23 27 38
 C/ Río Valcavero, 4 - 45007 Pol. Incl. de Toledo (TOLEDO)
 Tel: 925 24 56 23 - Fax: 925 23 49 22
 www.crescenciopez.com Email: m.crescencio@gmail.com

HORARIO DE TRENES

ALICANTE-ALBACETE-CIUDAD REAL

SOCUÉLLAMOS: 7.20 - 8.15 - 19.30 - 20.56 // 7.45 - 10.56 - 16.32
CAMPO DE CRIPTANA: 7.36 - 8.31 - 19.52 - 21.18 // 7.26 - 10.39 - 16.13
ALCÁZAR DE SAN JUAN LL: 7.42 - 8.45 - 19.58 - 21.25 // 7.17 - 10.29 - 15.54 - 19.08 - 22.50
ALCÁZAR DE SAN JUAN SAL: 7.50 - 12.40 - 16.17 - 20.08 - 21.28 // 7.20 - 10.32 - 16.07

CINCO CASAS: 8.05 - 12.55 // 15.37
MANZANARES: 13.00 - 14.00 - 17.00 // 14.00 (S)
DAIMIEL: 8.30 - 13.20 - 17.05 - 20.49 - 22.07 // 7.37 - 9.46 - 15.11 - 18.20 - 22.27
ALMAGRO: 8.41 - 13.31 - 17.20 - 21.01 - 22.26 // 6.26 - 9.34 - 14.59 - 18.06 - 22.03
CIUDAD REAL: 8.55 - 13.45 - 17.35 - 21.14 - 22.40 // 6.13 - 9.20 - 14.45 - 17.51 - 21.50

HORARIOS DE TRENES

Avant media distancia

Madrid - Ciudad Real - Puertollano

Circulación	Madrid P.A.	Ciudad Real	Puertollano	Observaciones
LMXJV--	06.40	07.36	07.53	1
LMXJVSD	08.15	09.11	09.28	
LMXJVSD	10.15	11.11	11.28	
LMXJVSD	13.15	14.11	14.28	
LMXJV--	14.15	15.11	15.28	2
LMXJV--	15.45	16.41	16.58	3
---V--	16.15	17.11	17.28	4
LMXJVSD	17.15	18.11	18.28	
LMXJV-D	18.15	19.11	19.28	
LMXJVSD	19.15	20.11	20.28	
LMXJV--	19.45	20.41	20.58	1
LMXJV-D	20.15	21.11	21.28	5
LMXJVS-	21.15	22.11	22.28	7
LMXJV-D	22.15	23.11	23.28	

Puertollano - Ciudad Real - Madrid

Circulación	Puertollano	Ciudad Real	Madrid P.A.	Observaciones
LMXJV--	06.25	06.42	07.38	1
LMXJVS-	07.00	07.17	08.13	1
LMXJV--	07.15	07.32	08.28	6
LMXJV--	07.45	08.02	08.58	1
LMXJVSD	08.15	08.32	09.28	
LMXJVSD	10.15	10.32	11.28	
LMXJVSD	12.15	12.32	13.28	
LMXJVS-	15.15	15.32	16.28	3
LMXJV--	16.15	16.32	17.28	2
LMXJVSD	17.15	17.32	18.28	
---V-D	18.15	18.32	19.28	7
LMXJVSD	19.15	19.32	20.28	
LMXJV-D	20.15	20.32	21.28	5
LMXJVSD	21.15	21.32	22.28	

- (1) No circula: 25-07-09, 15-08-09, 9-09-09 y 8-12-09.
- (2) No circula del 25-07-09 al 29-08-09; 9-09-08 y 8-12-09.
- (3) No circula: 15-08-09 y 8-12-09.
- (4) No circula: 25-07-09 y 15-08-09. Circula 24-07-09 y 14-08-09.
- (5) No circula del 25-07-09 al 29-08-09.
- (6) No circula del 25-07-09 al 29-08-09 y 8-12-09.
- (7) No circula: 25-07-09, 15-08-09 y 7-12-09. Circula 24-07-09, 14-08-09 y 8-12-09.

AVE / ALTARIA ALGECIRAS - CADIZ - MÁLAGA - SEVILLA - CÓRDOBA - PUERTOLLANO - CIUDAD REAL - MADRID - ZARAGOZA - BARCELONA

CLASE DE TREN	AVE	AVE	AVE	AVE	AVE	Altaría	AVE	AVE	AVE	AVE	Altaría	AVE	AVE	AVE
DÍAS DE CIRCULACIÓN	LMXJV--	DIARIO	DIARIO	DIARIO	LMXJVSD	DIARIO	DIARIO	DIARIO	DIARIO	DIARIO	DIARIO	DIARIO	DIARIO	DIARIO
BARCELONA-SANTS														
ZARAGOZA														
MADRID														
CIUDAD REAL	07:55	9:32	09:55	11:47	12:20	12:41	15:20	17:55	SIN PARADA	18:50	20:50	21:20	23:55	00:20
PUERTOLLANO	07:40	8:21	08:45	10:38	11:24	11:41	14:27	17:02	17:41	17:56	19:39	20:10	23:04	23:26
CÓRDOBA	06:58	7:39	08:03	9:56	10:28	10:37	13:28	16:04	16:45	17:00	18:34	19:07	22:04	22:28
SEVILLA	06:15	-	07:15	-	09:45	09:25	12:45	-	16:00	16:15	-	18:00	-	21:45
HUELVA	-	-	-	-	-	-	-	-	-	-	-	-	-	-
MÁLAGA	-	6:35	-	9:00	-	-	-	-	-	-	-	-	-	21:00
CADIZ	-	-	-	-	-	-	-	-	-	-	-	16:15	-	-
ALGECIRAS	-	-	-	-	-	07:40	-	-	-	-	-	-	-	-

BARCELONA - ZARAGOZA - MADRID - CIUDAD REAL - PUERTOLLANO - CÓRDOBA - SEVILLA - MÁLAGA - CÁDIZ - ALGECIRAS

CLASE DE TREN	AVE	Altaría	AVE	AVE	Altaría	AVE	AVE	AVE	AVE	AVE	AVE	AVE	AVE	AVE
DÍAS DE CIRCULACIÓN	LMXJV--	DIARIO	DIARIO	DIARIO	DIARIO	DIARIO	DIARIO	DIARIO	DIARIO	DIARIO	DIARIO	DIARIO	DIARIO	DIARIO
BARCELONA-SANTS														
ZARAGOZA														
MADRID														
CIUDAD REAL	06:30	8:40	09:00	9:35	10:05	SIN PARADA	12:35	13:00	16:20	17:00	17:35	19:00	21:35	22:00
PUERTOLLANO	07:19	09:41	09:51	10:26	11:03	12:05	13:26	13:51	17:33	17:51	18:26	19:51	22:26	22:51
CÓRDOBA	07:34	09:57	10:07	10:44	11:20	12:21	13:42	14:07	17:50	18:07	18:44	20:07	22:42	23:07
SEVILLA	08:20	10:43	10:52	11:27	12:09	13:06	14:27	14:52	18:37	18:52	19:27	20:52	23:27	23:52
HUELVA	09:05	-	11:35	-	13:23	13:52	-	15:35	19:48	19:35	-	21:35	-	00:35
MÁLAGA	-	-	-	-	-	-	-	-	-	-	-	-	-	-
CADIZ	-	-	-	-	-	-	-	-	-	-	-	-	-	-
ALGECIRAS	-	-	-	-	-	-	-	-	-	-	-	-	-	-

(*El AVE Sevilla-Barcelona y Barcelona-Sevilla tiene parada en Lleida y Camp de Tarragona.

ALTARIA CIUDAD REAL - GRANADA / GRANADA CIUDAD REAL

DÍAS DE CIRCULACIÓN	LMXJVSD	DÍAS DE CIRCULACIÓN	DIARIO
MADRID	07:40	MADRID	22:48
CIUDAD REAL	08:42	CIUDAD REAL	21:44
PUERTOLLANO	09:09	PUERTOLLANO	21:09
CÓRDOBA	09:50	CÓRDOBA	20:31
ANTEQUERA - STA. ANA	10:30	ANTEQUERA - STA. ANA	19:52
GRANADA	12:16	GRANADA	18:00

INFORMACIÓN

Días que circulan: LMXJVSD No circulan: *

Teléfono de Información, Reserva y Venta Renfe: **902 24 02 02**

Información Venta Internet: **902 10 94 20**

<p>SERVICIOS FUNERARIOS NUESTRA SRA. DEL PRADO, S.L.</p> <p>SERVICIO 24 HORAS</p> <p>C/ Camino de la Guja, 21 - 13002 CIUDAD REAL</p> <p>Tel.: 926 22 14 15 - 926 23 18 02</p>	<p>TANATORIO-CREMATORIO CIUDAD REAL</p>	<p>CREMATORIO SALAS VELATORIO</p> <p>SALA AUTOPSIA</p> <p>CAPILLA</p> <p>EXPOSICIÓN DE ARCAS</p> <p>CAFETERIA</p> <p>FLORISTERIA</p>	<p>Funeraria - Tanatorio</p> <p>"Ntra. Sra. del Espino"</p> <p>C/ Camino de Manzanares, 10</p> <p>13230 MEMBRILLA</p> <p>Tel.: 926 636 899</p> <p>926 636 845 - 926 221 415</p>	<p>SERVICIOS FUNERARIOS VALDEPEÑAS</p> <p>TANATORIO</p> <p>INCINERACIONES</p> <p>TRASLADOS NACIONALES E INTERNACIONALES</p> <p>C/ Buensuceso, 40 - VALDEPEÑAS - Tel.: 926 31 02 02</p>
---	--	---	--	---

PATRIMONIO HISTÓRICO

Parque Arqueológico Alarcos-Calatrava.

Oppidum ibérico y ciudad medieval

Visita: yacimiento de Alarcos, tras el paso por el Centro de Interpretación; y yacimiento de Calatrava La Vieja en Carrión. Horario de octubre a mayo: de 10.00 a 18.00 horas. Lunes cerrado, excepto festivos. Las visitas guiadas para los centros escolares y público en general se acuerdan a través el teléfono es el 926 666 057 y 600 913 034. Horario visitas guiadas: 10.00, 12.00 y 16 horas.

YACIMIENTOS DE ALARCOS, Y CALATRAVA LA VIEJA (CARRIÓN)

MONUMENTOS

Casa de Gobernación

La Casa de Gobernación, situada en la localidad de Alcázar de San Juan, es también conocida como la Casa de Palma o de la Cueva. Su construcción está vinculada al establecimiento de poder de la Orden de San Juan en la zona, y posiblemente fue residencia del gobernador. De la construcción original se conserva el patio rectangular delimitado y la cueva.

CALLE JESUS ROMERO, ALCAZAR DE SAN JUAN

Casa de la Encomienda

La Casa de la Encomienda, también conocida como Casa de Mendoza o de los Comendadores, está situada en la localidad de Socuéllamos. Es una casa palacio cuya primitiva construcción data de 1440, a la que se fueron anexionando numerosas dependencias en función de las necesidades o de los gustos de cada época.

C/ ANTONIO DE MENDOZA, 37. SOCUELLAMOS

Casa de La Inquisición

La Casa de La Inquisición está situada en la localidad de Villanueva de los Infantes. Es una construcción civil levantada en el siglo XVI. Sólo se conserva actualmente el exterior, que posee la portada adintelada con escudo del Santo Oficio: la cruz, la calavera y las tibias cruzadas.

C/ SANTO TOMÁS, VILLANUEVA DE LOS INFANTES

Casa de la Inquisición y de los Fúcares

La Casa de la Inquisición y de los Fúcares está situada en el casco antiguo de la localidad de Almadén. Fue construida para albergar una pequeña congregación de monjes dominicos en los albores de la primera Inquisición, posteriormente fue utilizada como residencia de los representantes de la familia Függer (Fúcares) mientras tuvieron arrendada la mina (1521-1646).

C/ SAN SEBASTIÁN, 61. ALMADÉN

Casa de Medrano

La Casa-Cueva de Medrano está situada en la localidad de Argamasilla de Alba, un lugar emblemático vinculado íntimamente a la tradición cervantina en el que Cervantes concibió y comenzó a escribir su genial obra literaria *Don Quijote de La Mancha*. En 1970 fue declarada Monumento de Interés Histórico-Artístico.

C/ CERVANTES, 7. ARGAMASILLA DE ALBA

MÚSICA

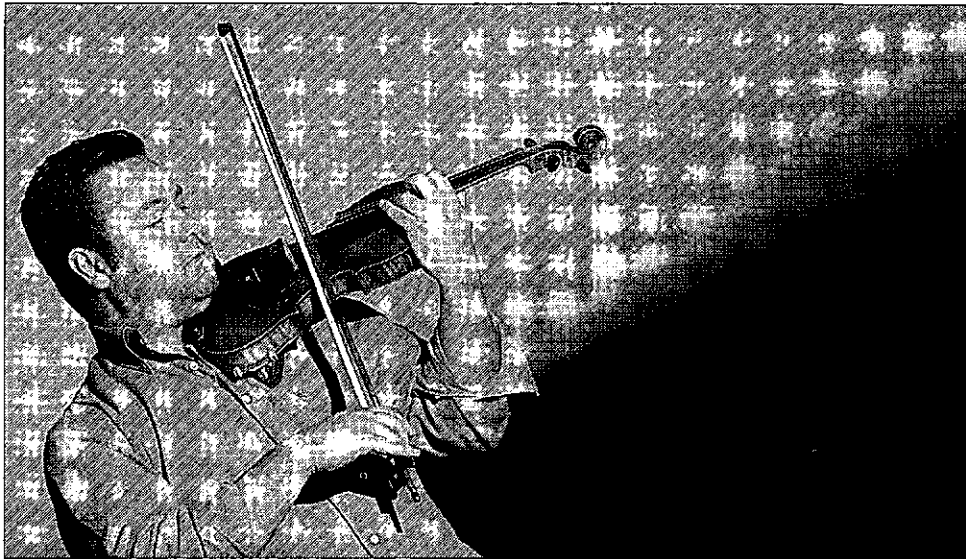

Raíces celtas en los Lunes Musicales.

El dúo compuesto por el violinista Manuel Briega y la arpista Elena Vázquez estará esta noche en el salón de actos del antiguo casino de Ciudad Real, dentro de la programación de los lunes musicales. La oferta musical preparada por los componentes de la Orquesta de Cámara Orfeo se basa fundamentalmente en varias canciones de irlandesas, además de una alborada gallega, en la línea de la música celta, aunque se combina también con música de Vivaldi.. / LT

FARMACIAS

CIUDAD REAL

- ▶ Carlos Peris / Mercado Viejo, 3
De 10.00 a 10.00 horas del día siguiente
- ▶ Ana López Casero / Ronda de Ciruela, 20
De 10.00 a 22.00 horas

PUERTOLLANO

- ▶ M. Pilar Pérez / Aduana, 38
De 10.00 a 22.00 horas.
- ▶ María Antonia Torné / Avda. Primero de Mayo, 15
De 10.00 a 10.00 horas del día siguiente.

TOMELLOSO

- ▶ Manuel Martínez / Socuéllamos, 69
De 9.30 a 9.30 horas del día siguiente.
- ▶ Miguel José de la Fuente / Juan Carlos I, 8
De 10.00 a 10.00 horas del día siguiente.

VALDEPEÑAS

- ▶ Gaspar Naranjo / Cristo, 1
De 9.00 a 21.00 horas.
- ▶ Marina Carrasco / Constitución, 1
De 10.00 a 10.00 hora del día siguiente

ALMADÉN

- ▶ José Ramón Sainz / Constitución, 10
De 10.00 a 10.00 horas del día siguiente.

LA SOLANA

- ▶ Miguel Fernández / Feria, 2
De 10.00 a 10.00 horas del día siguiente.

ALCÁZAR DE SAN JUAN

- ▶ Inmaculada García / San Francisco, 4
De 10.00 a 10.00 horas del día siguiente.

HOY FELICITAMOS A...

Las fotografías para esta sección se depositarán en el buzón que a ese efecto se encuentra en la recepción del periódico, con, al menos, una semana de antelación, y deberán incluir en su reverso la edad, nombre y apellidos de la persona a la que se felicita.

PARA 'HOY FELICITAMOS A...'

DATOS DEL FELICITADO

Nombre y Apellidos: _____

Fecha nacimiento: _____

Localidad: _____

Texto de felicitación: _____

LA TRIBUNA DE CIUDAD REAL publica diariamente esta sección destinada a felicitar. Para ello, adjúntenos, junto a este cupón, la fotografía de la persona a la que desea felicitar. Rellene este cupón y envíelo, junto a una fotocopia del DNI, a la sección «Hoy felicitamos a...». La Tribuna de C. Real. C/ Pedro Muñoz 3. 13005 C. Real.

HOY

23 de NOVIEMBRE de 2009

Faltan 38 días para que finalice el año

Santoral Clemente I, Columbano, Lucrecia, Felicitas y 7 hijos, Sisinio, Gregorio, Guido, Anfiloquio, Asclepiodoro, Trudón, Heleno, Faletro, Raquel, Miguel y Agustín.

LA SUERTE

Datos sujetos a comprobación en lista oficial

SORTEOS

Cupón Pro Ciegos	
SABADO 21/11/2009	26.556
JUEVES 19/11/2009	41.081
MIÉRCOLES 18/11/2009	64.200
MARTES 11/11/2009	28.586
LUNES 16/11/2009	94.464

Cuponazo

VIERNES 20/11/2009	82.615
.....Serie 093	

Supercupón Fin de Semana

DOMINGO 22/11/2009	54.173
.....Serie: 052	

7-39

DOMINGO 22/11/2009	13, 18, 23, 24, 25, 31, 34	Reintegro: 4
JUEVES 12/11/2009	2, 8, 18, 19, 20, 24, 31	Reintegro: 7

Lotería Primitiva

SABADO 14/11/2009	6-21-30-31-36-47	Complementario: 35	Reintegro: 9
JUEVES 12/11/2009	5-16-18-23-34-36	Complementario: 17	Reintegro: 1

Bono Loto

VIERNES 20/11/2009	2-12-14-33-39-47	Complementario: 26	Reintegro: 1
MIÉRCOLES 18/11/2009	3-10-33-35-38-39	Complementario: 26	Reintegro: 3
MARTES 17/11/2009	15-25-28-30-37-41	Complementario: 4	Reintegro: 7
LUNES 16/11/2009	6-13-22-30-34-37	Complementario: 39	Reintegro: 9

Gordo de la Primitiva

DOMINGO 22/11/2009	3-16-23-29-47	Reintegro: 6
--------------------	---------------	--------------

Euro Millones

VIERNES 13/11/2009	13-15-25-26-32	Estrellas: 3 y 4
--------------------	----------------	------------------

Lotería Nacional

JUEVES 12 DE NOVIEMBRE (1º premio)	16.099
.....Reintegros: 0,4,9	
SABADO 21 DE NOVIEMBRE (1º premio)	19.951
.....Reintegros: 1,3,6	

MUSEOS Y GALERÍAS

Museo Provincial Paseo Prado, 4. Telf.: 926 25 53 04. Horario: de martes a sábado: 10.00 a 14.00 y de 17.00 a 20.00. Domingos: 10.00 a 14.00. Lunes cerrado. (Cerrado por reforma)	Ciudad Real
Museo López Villaseñor Calle Reyes, 11. Telf.: 926 25 52 00. Horario: de martes a sábado: 10.00 a 14.00 y de 17.00 a 20.00. Domingos de 10.00 a 14.00. Los lunes cerrará sus puertas al público.	Ciudad Real
Museo del Quijote Ronda de Alarcos, 1. Telf.: 926 20 04 57. Horario: de martes a sábado: 10.00 a 14.00 y de 18.00 a 21.00.	Ciudad Real
Museo Diocesano Calle Caballeros, 5 (Obispado). Telf.: 926 25 02 50. Horario: de martes a viernes: 10.00 a 14.00; sábados: 10.00 a 12.00. Domingos y lunes cerrado. Entrada libre.	Ciudad Real

Museo Elba Cendrero Calle Toledo, 11. Telf.: 925 22 1462. Horario: de martes a sábado: 10.00 a 14.00 y de 17.00 a 20.00. Domingos tarde y lunes cerrado. Entrada libre. (Cerrado por reforma)	Ciudad Real
Antiguo Convento de la Merced Plaza de la Merced. Telf.: 925 25 43 37/34. Horario: de lunes a viernes: 10.00 a 20.00. Domingos de 10.00 a 14.00.	Ciudad Real
Museo de la Minería Parque del Pozo Norte. Telf.: 926 44 02 75. Horario: de noviembre a marzo: de 10.00 a 14.00 y de 16.00 a 19.00. Domingos y festivos de 10.00 a 14.00. (Lunes cerrado)	Puertollano
Museo Fundación Gregorio Prieto Calle Pintor Mendoza, 27. Telf.: 926 32 49 65. Horario: de lunes a viernes: 10.00 a 20.00. Festivos de 11.00 a 14.00.	Valdepeñas
Museo del Vino Calle Princesa, 39. Telf.: 926 34 79 27. Horario: Invierno: de martes a sábado de 10.00 a 14.00 y de 17.00 a 19.00. Domingos de 12.00 a 14.00. Verano: de martes a sábado de 10.30 a 14.00 y de 18.30 a 20.30. Domingos de 12.00 a 14.00.	Valdepeñas

Museo López Torres Glorieta María Cristina s/n. Telf.: 926 50 54 58. Horario: 12.00 a 14.00 y de 17.30 a 20.30. Domingo de 12.00 a 14.00. Lunes cerrado.	Tomelloso
Corral de Comedias Plaza Mayor. Telf.: 926 86 15 39. Visitas concertadas con turismo.	Almagro
Museo del Teatro C/ Gran Maestro, 2. Telf.: 926 26 10 14. Horario: abierto de martes a viernes, de 10 a 14 y de 16 a 19; sábados de 11 a 14 y de 16 a 18; domingos de 11 a 14; lunes: cerrado.	Almagro
Museo Palmero Calle Pintor Palmero. Horario previa cita. Telf.: 926 46 40 04	Almodovar
Parque Minero Cerro de San Teodoro s/n. Telf.: 926 26 50 02. Horario de octubre a abril: de martes a domingo de 10.00 a 14.00 y de 15.30 a 18.00. Lunes cerrado	Almadén

Real Hospital de Mineros de San Rafael Plaza del Doctor López de Haro s/n. Telf.: 926 26 45 20. Horario: Todos los días de 10.00 a 14.00.	Almadén
Horpedería el Buscón de Quevedo Museo histórico artístico de Francisco de Quevedo. Exposición Artesano y Alfaro y Quevedo. Telf.: 902 20 20 10. Abierto todos los días de 9 a 23 horas. Entrada gratuita.	Villanueva de los Infantes
Galería Fúcares Calle San Francisco, 3. Telf.: 926 86 09 02. Horario: de 18 a 21 horas.	Almagro
Galería de Arte Aleph Calle Reyes, 13. Telf.: 926 25 72 70. Horario: Martes a Viernes, de 18.30 a 21 horas y Sábados, de 12 a 14 horas.	Ciudad Real
Galería Artecasas Exposición: permanente de pintura y obra gráfica. Telf.: 926 27 02 6	Ciudad Real



EN CIUDAD REAL

HOY

16° MÁXIMA
MÍNIMA **4°**

Sol y madrugada más fría

Se esperan cielos con ausencia de nubosidad para esta jornada de lunes en todo el territorio. El valor para la temperatura mínima registrará un ligero descenso mientras que la máxima se mantendrá sin presentar cambios importantes en toda la provincia. Será una jornada tranquila en lo que a viento se refiere durante las 24 horas.

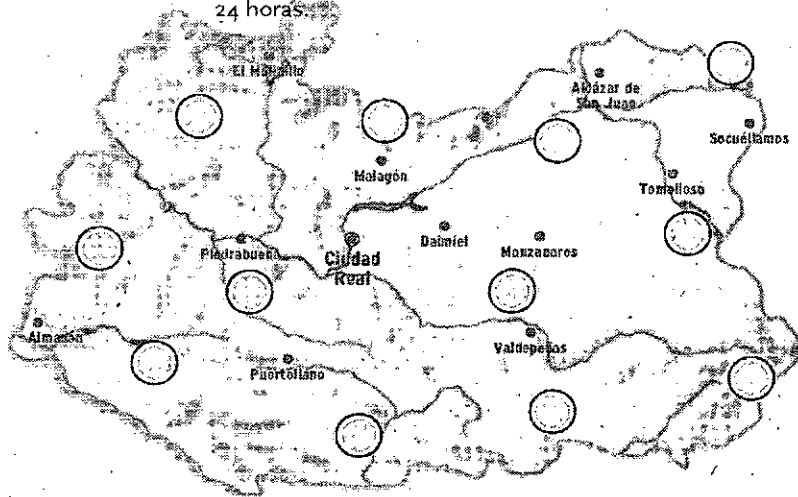

SENSACIÓN TÉRMICA	15°
PUNTO DEL ROCÍO	-0
HUMEDAD	11%
VIENTO	en calma
POSIBILIDAD DE PRECIPITACIÓN	8 %
VISIBILIDAD	de 5 a 10km
PRESIÓN ATMOSFÉRICA	1015 mb

PRECIPITACIONES DEL AÑO HIDROLÓGICO

AYER	---
OCTUBRE	37,1 (L/m²)
SEPTIEMBRE	14,8 (L/m²)
TOTAL AÑO HIDROLÓGICO	37,1 (L/m²)
TOTAL AÑO HIDROLÓGICO ANTERIOR	364,4 (L/m²)

Año hidrológico desde el 1 de octubre hasta el 30 de septiembre del año siguiente. La cantidad de precipitación acumulada cada año en la capital se actualiza todos los meses. Datos facilitados por el Observatorio Meteorológico a las 14:00 horas.

NIVELES DE LOS EMBALSES

Datos del 18 de noviembre al 25 de noviembre de 2009

Embalse	Capacidad	Nivel actual
Gasset	42	7
Torre de Abraham	183	53
Montoro	105	49

MAÑANA

16° MÁXIMA
4° MÍNIMA

Sol y mínima más baja

Para la jornada del martes los cielos se presentarán prácticamente despejados en todo el territorio. En cuanto a las temperaturas, tanto la mínima como la máxima se mantendrán sin presentar variaciones importantes. Se espera otra jornada tranquila sin viento durante las 24 horas.

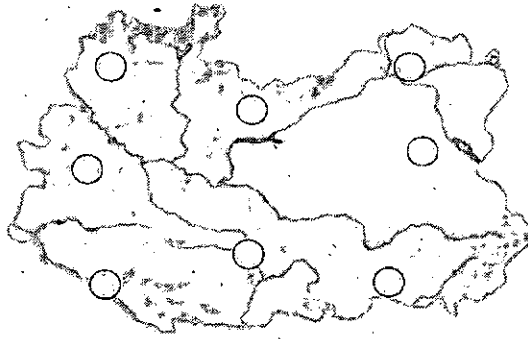

MIÉRCOLES

16° MÁXIMA
5° MÍNIMA

Nubes y claros

Para la jornada del miércoles se esperan cielos con nubosidad variable en todo el territorio. Tanto la temperatura mínima como la máxima se mantendrán sin experimentar cambios importantes. Soplará viento moderado de componente oeste en toda la provincia.

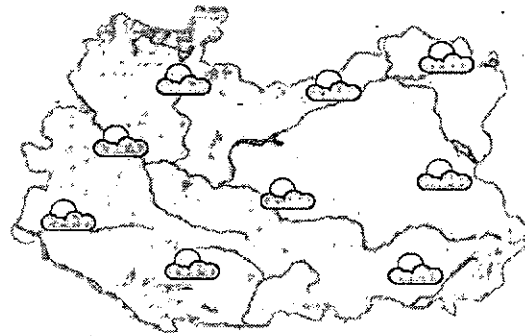

EN ESPAÑA

HOY

Comenzará la semana bajo el radio de acción del anticiclón de las Azores. Habrá nubosidad significativa en la comunidad gallega, donde incluso podría llover débilmente en zonas de costa o de montaña. Los cielos se tornarán variables en la zona del Cantábrico, el noroeste de Castilla y León y el Pirineo occidental. En todas estas zonas, se impondrá el sol a partir del mediodía. En el resto de la Península, lucirá el sol, una vez se disipen las nieblas. Las temperaturas descenderán en la vertiente mediterránea.

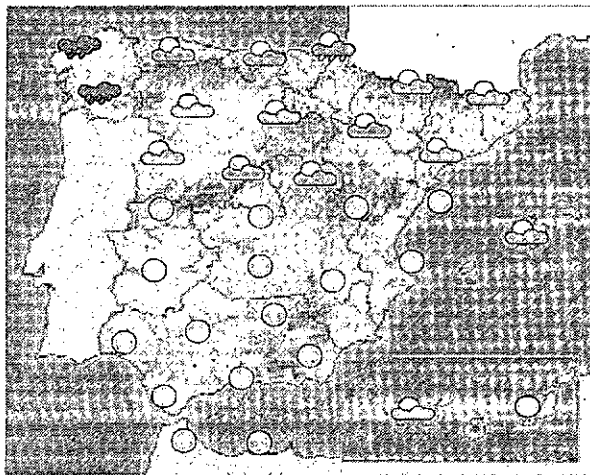

MAÑANA

Sin novedades destacables

Posibles precipitaciones débiles o moderadas en Galicia. En el resto se esperan cielos poco nubosos o despejados. En cuanto a las temperaturas, se mantendrán sin cambios o experimentarán un ligero ascenso.

MIÉRCOLES

En la misma línea

Precipitaciones débiles a moderadas en Galicia, más débiles en el Cantábrico, Castilla León y norte de Extremadura. En el resto, se esperan cielos prácticamente despejados. Temperaturas sin cambios importantes.

TEMPERATURAS PREVISTAS PARA HOY

ESPAÑA	Máx.	Mín.	ESPAÑA	Máx.	Mín.	ESPAÑA	Máx.	Mín.	ESPAÑA	Máx.	Mín.
Albacete	17	4	Cádiz	19	13	Granada	17	6	Lleida	19	5
Alicante	22	10	Castellón	20	10	Guadalajara	14	3	Madrid	14	6
Almería	20	12	Ceuta	20	15	Huelva	20	8	Melilla	21	15
Ávila	12	3	Ciudad Real	16	4	Huesca	15	5	Málaga	19	13
Badajoz	17	8	Córdoba	20	6	Ibiza	20	9	Murcia	21	11
Barcelona	19	13	Coruña, La	17	13	Jaén	18	9	Ourense	16	9
Bilbao	16	11	Cuenca	16	3	León	11	3	Oviedo	17	9
Burgos	12	6	Girona	19	7	Logroño	16	6	Palencia	12	5
Cáceres	16	7	Gijón	18	10	Lugo	13	7	Palma M.	20	12
									Palmas, Las	24	20
									Pamplona	14	7
									Pontevedra	16	10
									Salamanca	13	3
									S. Sebastián	15	11
									S.C. Tenerife	24	20
									Santander	17	12
									Segovia	12	5
									Sevilla	21	10
									Soria	12	3
									Tarragona	18	11
									Teruel	15	1
									Toledo	16	5
									Valencia	22	10
									Valladolid	13	5
									Vitoria	14	5
									Zamora	14	5
									Zaragoza	17	7

EN EUROPA

HOY

Fuertes vientos de componente oeste alcanzarán rachas fuertes en zonas de la costa de Inglaterra e Irlanda, en la costa norte atlántica, en zonas altas del norte de continente y en Escandinavia. Un frente activo asociado a la borrasca del norte de Europa dejará precipitaciones intensas en el norte de Francia, en Bélgica, Luxemburgo, Holanda, Dinamarca y mitad occidental de Alemania.

PRÓXIMOS DÍAS

En el norte del continente se esperan cielos nubosos y precipitaciones moderadas que serán localmente fuertes en Reino Unido. Además, el viento soplará con fuerza en todas estas zonas manteniéndose durante todo el día. Las lluvias también llegarán a las zonas centrales del continente aunque serán más débiles. En el sur, cielos despejados y temperaturas muy agradables.

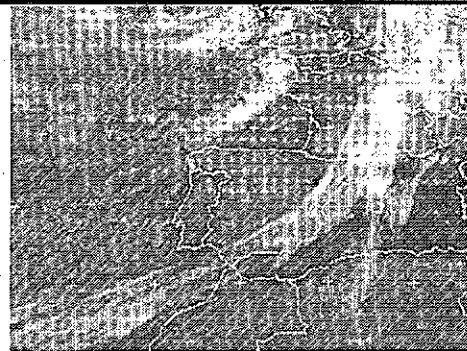

EUROPA	Máx.	Mín.
Amsterdam	11	6
Atenas	19	11
Berlín	10	7
Bruselas	9	5
Buenos Aires	29	18
Caracas	32	25
Dublín	11	4
El Cairo	24	14
Estocolmo	7	6
Ginebra	8	6
Guatemala	26	15
La Habana	29	20
Lisboa	17	12
Londres	12	5
Los Angeles	23	12
México	23	9



Por la crisis IL FORNO te hace un -10% de descuento en noviembre de lunes a jueves, en toda nuestra carta y en todos nuestros locales y domicilio

ALBACETE - C/ Caba, 23 - 967 236766 ■ VILLARROBLEDO - Avda. Reyes Católicos, 11 - 967 14 06 81 ■ CIUDAD REAL - C/ Ciruela, 24 - 926 271133

CAPITAL

RESTAURANTE HOTEL SILKEN ALFONSO X

Situado en el centro de la ciudad, donde podrá disfrutar de una cocina variada, de calidad y con un esmerado servicio, además de nuestro menú del día. Disponemos de salones privados para comidas de empresa y celebraciones.

CALLE CARLOS VÁZQUEZ 8. TELF.: 926 22 42 81.

RESTAURANTE HOTEL NAVARRO

Menú diario 10 euros, menú fin de semana 15 euros, menú degustación 25 euros. Suculenta carta y menús especiales para bautizos, comuniones y reuniones de empresa.

AVDA. PÍO XII, 18 (junto antiguo Hospital Alarcos). Teléfono Reservas 926 21 43 77.

RESTAURANTE ROBERTO

HOTEL DOÑA CARLOTA

"Nuestro chef Álvaro Madrid, presenta sugerencias de la CARTA DE INVIERNO: Arroz arbóreo tintado en negro con frutos del mar salteados en una ajada y emulsión de crema de ajo. Taco de Bacalao al pilpil con coral de erizo de mar, asadillo manchego y huevas ahumadas de trucha. Codillo salmuerizado y confitado en su propia grasa con un falso arroz de verduritas y napado con salsa bigarrada.

RONDA DE TOLEDO, 21. TELF.: 926 23 16 10.

RESTAURANTE

LA CUCHARA DE HIERBABUENA

Ya hemos inaugurado ¡Ven a conocernos!
C/ PEDRERA BAJA 64 ESQUINA A C/ TOLEDO.
TELÉFONO 926 10 22 88

RESTAURANTE SÁNDALO

Elegante establecimiento de obligada visita si se desea apreciar una de las mejores cocinas de la provincia. Originalidad y excelentes calidades para deleitar al comensal más exigente.

RONDA DEL PARQUE (URBANIZACIÓN LOS GIRASOLES). TELF.: 926 21 06 06.

RESTAURANTE

MARISQUERÍA CASABLANCA

Primera casa de mariscos y pescados. Descubra los secretos de la buena mesa y disfrute de la mejor gastronomía: mariscos, pescados y carnes de primerísima calidad. Acérquese a conocer "El Camarote" y el "Salón de Caza" y, por supuesto, descubra el sabor cálido y entrañable de "El Patio".

C/ CRTA. CARRIÓN, S/N. TELF.: 926 22 74 04.

RESTAURANTE DOÑA FELISITA

Menú del día amplio y variado. Deguste nuestras recomendaciones del Chef. Ambiente selecto y muy agradable. PLAZA DE ESPAÑA 3. TELF.: 926 22 46 50.

CAFETERÍA RESTAURANTE

ASADOR SAN HUBERTO

UN NUEVO RINCÓN CON ENCANTO

Disfrute de la mejor cocina en un ambiente distinto, donde celebrar sus comidas de empresa, especialidad en asados de cordero lechal manchego, cochinillo en horno de leña y carnes a la brasa, pescados y mariscos, disponemos de cafetería para mejor atención de nuestros clientes de 12 h a 1 noche Terraza de verano.

C/ RONDA DE LA MATA, 22. TELF.: 926 92 35 35.

RESTAURANTE ASADOR SAN HUBERTO

El Restaurante Asador San Huberto podrá disfrutar de la buena cocina en horno de leña, en un ambiente muy agradable, donde celebrar homenajes, comidas, comidas de empresa, etc. atendidos por los mejores profesionales. Especialidad en asados de cordero lechal manchego y cochinillo, carnes rojas a la brasa, chuletilas, pescados y mariscos frescos del día y nuestra repostería casera.

C/ GENERAL REY, 8. (PASAJE). TELF.: 926 25 22 54.

RESTAURANTE SANTA MARTA II

Abierto desde las 9 horas. Desayunos especiales. Menú del día. Menú de fin de semana. Carta con pescados y carnes frescas. Menús concertados para empresas. Dirección Vicente Merino. PASEO DEL PRADO N.º 2. Reservas TELF.: 926 92 19 29.

RESTAURANTE GUIJAS DE LA MANCHA

HOTEL SANTA CECILIA

"Nueva Imagen, de Cafetería, Restaurante, Salones de Bodas, Congresos y Convenciones" Una apuesta decidida por la Calidad y el Servicio y la experiencia que avala Hotel Santa Cecilia. Todos los días podrán degustar nuestros exquisitos menús: "del día, fin de semana, cocina manchega, ejecutivo" además de nuestra carta de platos, postres y vinos (que a buen seguro harán las delicias del paladar más exigente) Nuevo Salón y Menús para celebración de "Bodas" Nuevas Instalaciones "Congresos y Convenciones" C/ TINTE, 3 Ciudad Real (Junto a la Plaza del Pilar) Tfnos. 926 22 85 45 - 25 58 03 www.santacecilia.com

PROVINCIA

RESTAURANTE CAMPO BLANCO

Cocina tradicional manchega. Exquisitos platos cocinados al más puro estilo de la tierra.
C/ CRTA. C. REAL-DAIMIEL. KM. 256. TELF.: 926 81 00 36. TORRALBA-CVA.

RESTAURANTE EL FOGÓN

Situado en el Hotel Verona, donde podrá degustar nuestras carnes en autentico horno de carbón de encina. Disponemos de salones desde 10 hasta 1.000 comensales. Comidas de empresas y celebraciones sociales.
CARRETERA PUERTOLLANO, CIUDAD REAL. KM. 163. TELF.: 926 42 54 79 PUERTOLLANO.

ASADOR RESTAURANTE Y SALÓN

"VILLA ISABELICA"

Precioso lugar para comer, cenar o celebrar cualquier evento junto al Castillo de Calatrava en Aldea del Rey. Abierto de lunes a domingo. Amplia variedad en cocina nacional e internacional. Especialidad en asados de la tierra. También menú del día. Información y reservas en:
TELF.: 678 46 59 51 - 926 21 00 63.

RESTAURANTE EL GANADERO

Cocina manchega, especialidad en arroz con bogavante y caldoso, raciones. Menú diario 9 euros. Menús sábados, domingos y festivos 14 euros. Terraza de verano.
CRTA. POZUELO (MIGUELTURRA).
TELF.: 926 24 06 05.

RESTAURANTE CASA PEPE

Variación con calidad. Situado a 10 min. de Ciudad Real. Calidades de cocina y servicio que concuerdan con el estilo de sus instalaciones.
CRTA. N.º 430, KM. 317. TELF.: 926 81 40 79. CARRIÓN DE CALATRAVA.

RESTAURANTE

LA FONDA DE ALBERTO

Casa de comidas. Donde podrá degustar en un ambiente cálido y acogedor de las mejores tapas; los mariscos más frescos, la comida casera como en su casa, la rica cocina de nuestra tierra y sin olvidar la cocina contemporánea. Atendidos por los mejores profesionales del sector.
C/ CRISTO, 67. TELF.: 926 31 61 76
FAX: 926 31 61 77. VALDEPEÑAS.

RESTAURANTE

LA RAÑA CUESTA DE LA VIRGEN

Celebraciones, comuniones, bautizos, comida de empresa. Especialidades en Asados, carnes de caza a la brasa, buey al ladrillo. Parque infantil, terraza de verano.
C/ VILLARRUBIA DE LOS OJOS A FUENTE EL FRESNO Km 7,300. VILLARRUBIA DE LOS OJOS. RESERVAS: TELF.: 926 69 51 85

RESTAURANTE LAS BRUJAS

Referente Gastronómico en La Provincia, donde se fusiona la cocina tradicional "de la abuela" con las últimas técnicas culinarias. Instalaciones totalmente reformadas. Menú Diario y Menú Especial Fin de Semana. Comidas y Cenas de Grupos. Reuniones y Comidas de Empresa. Eventos, Bautizos, Comuniones y Bodas.
CTRA. NAC. 420 - KM. 231,5
DAIMIEL (CIUDAD REAL) Telf: 926 85 22 89;
Email: lasbrujasdaimiel@gmail.com

RESTAURANTE VALLE CORZO

HOTEL PARQUE CABAÑEROS

Situado en pleno Parque Nacional. Nuestras especialidades son el cocido montañés, las judías con perdiz salvaje, el lomo de venado, las migas de pastor, las gachas de gañán, el guisado de jabalí y la carne de buey a la piedra. Menú del día 12 euros. Salón de Bodas y Convenciones.
C/ REAL 3 - HORCAJO DE LOS MONTES Tel. Reservas 926 775 477 Fax 926 775 404 - direccion@hotelparquecabaneros.es - www.hotelparquecabaneros.es

RESTAURANTE SANTA MARTA II

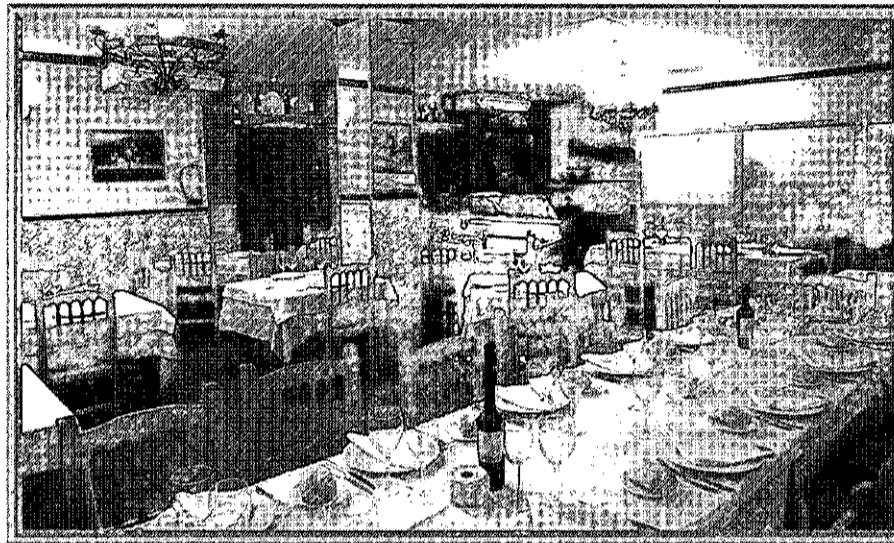

Abierto desde las 9 horas. Desayunos especiales. Menú del día. Menú de fin de semana. Carta con pescados y carnes frescas. Menús concertados para empresas. Dirección Vicente Merino.
PASEO DEL PRADO N.º 2. CIUDAD REAL. Reservas Tlf. 926 92 19 29

GUÍA DE RESTAURANTES

MESÓN RESTAURANTE LA FONDA DE ALBERTO

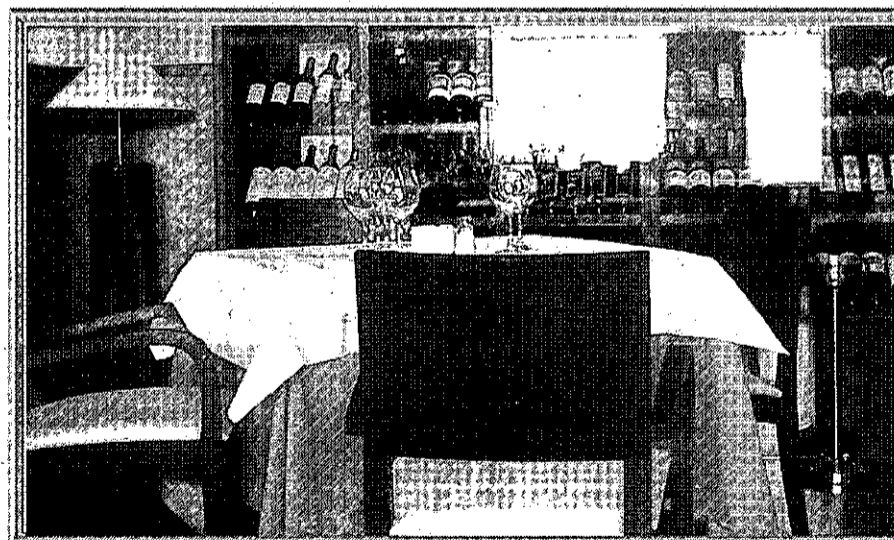

Casa de comidas. Donde podrá degustar en un ambiente cálido y acogedor de las mejores tapas, los mariscos más frescos, la comida casera como en su casa, la rica cocina de nuestra tierra y sin olvidar la cocina contemporánea. Atendidos por los mejores profesionales del sector.
C/ CRISTO, 67 TEL. 926 31 61 76 / FAX: 926 31 61 77. VALDEPEÑAS Foto: Rueda Villaverde

RESTAURANTE

EL RINCÓN DE CERVANTES

HOTEL GUADIANA

Cocina creativa, inaugurado en septiembre de 2004 a pocos metros del centro, un nuevo referente en Ciudad Real con todo lujo de detalles.
C/ GUADIANA, 36. TELF.: 926 22 33 13.

RESTAURANTE HOTEL NH Ciudad Real

Situado en el centro de la ciudad. Cocina creativa y de una gran calidad, además de nuestro menú del día disponemos de una variada carta y un extraordinario Buffet de desayunos. Amplios salones para comidas de empresa y celebraciones, bodas, comuniones y bautizos, con la garantía y respaldo de una compañía como es NH Hoteles.
C/ ALARCOS 25. TELF.: 926 21 70 10.

RESTAURANTE

CASA DIEGO

Comidas y cenas informales, celebraciones de despedidas de solteros, comuniones, bautizos y celebraciones. Menú diario casero por 9,95 euros.
C/PASEO DE CARLOS ERAÑA 36
CIUDAD REAL Tfnos. Reservas 926 22 51 00













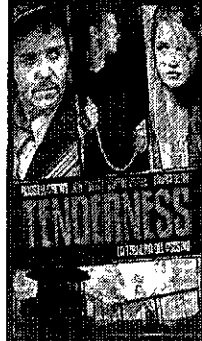
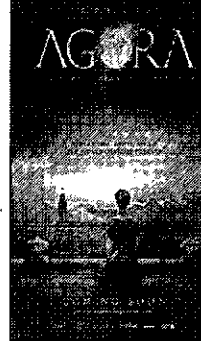

CAFETERÍA - RESTAURANTE CAMARÍN

Nuestros menús te sorprenderán. Ven, conócenos y volverás a degustar nuestras cenas informales de fin de semana. Menú del día totalmente casero por sólo 10 euros.
C/ CABALLEROS, 14 - TELF.: 926 25 69 16.
CIUDAD REAL

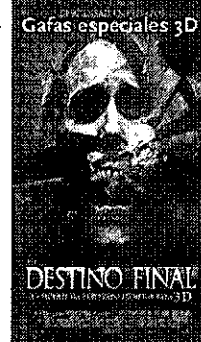
TODO EL CINE

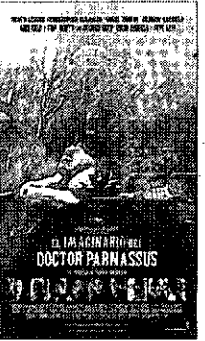
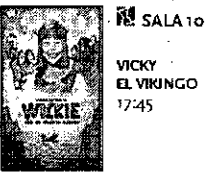
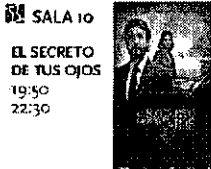
CIUDAD REAL

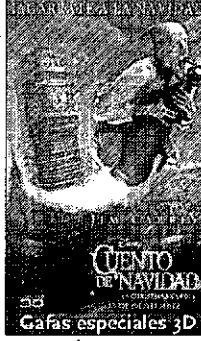
IMPORTANTE: VIERNES, LUNES, MARTES Y JUEVES, SE SUPRIMEN LOS PRIMEROS PASES DE LA TARDE
HORA DE COMIENZO 19:30 H CON "2012".

<p>SESIÓN "GOLFA" Viernes y Sábado 0:50</p>  <p>SALA 1 17:30 - 20:00 - 22:30</p>	<p>SESIÓN "GOLFA" Viernes y Sábado 0:30</p>  <p>SALA 2 17:45 - 20:15 - 22:30</p>	<p>SESIÓN "GOLFA" Viernes y Sábado 0:50</p>  <p>SALA 3 17:30 - 21:00</p>	<p>SESIÓN "GOLFA" Viernes y Sábado 0:50</p>  <p>SALA 3 19:15 - 22:45</p>	<p>SESIÓN "GOLFA" Viernes y Sábado 0:50</p>  <p>SALA 4 17:45 - 20:15 - 22:45</p>	<p>SESIÓN "GOLFA" Viernes y Sábado 0:50</p>  <p>SALA 5 17:20 - 19:50 - 22:30</p>
<p>SESIÓN "GOLFA" Viernes y Sábado 0:50</p>  <p>SALA 6 17:20 - 19:50 - 22:30</p>	<p>SALA 7 17:30 20:00</p>  <p>SALA 7 22:30</p>  <p>SESIÓN "GOLFA" Viernes y Sábado 1:00</p>	<p>SESIÓN "GOLFA" Viernes y Sábado 1:00</p>  <p>SALA 8 18:00</p>	<p>SESIÓN "GOLFA" Viernes y Sábado 1:00</p>  <p>SALA 8 20:30 - 22:50</p>	<p>SESIÓN "GOLFA" Viernes y Sábado 0:50</p>  <p>SALA 9 17:30 - 21:00</p>	<p>SESIÓN "GOLFA" Viernes y Sábado 0:50</p>  <p>SALA 9 19:15</p>
<p>SESIÓN "GOLFA" Viernes y Sábado 0:50</p>  <p>SALA 9 22:45</p>	<p>SALA 10 17:45</p>  <p>SALA 10 19:50 22:30</p>  <p>SESIÓN "GOLFA" Viernes y Sábado 0:50</p>	<p>SESIÓN "GOLFA" Viernes y Sábado 0:30</p>  <p>SALA 11 19:30 - 22:20</p>	<p>SESIÓN "GOLFA" Viernes y Sábado 0:50</p>  <p>SALA 12 17:40 - 20:10 - 22:30</p>	<p>SESIÓN "GOLFA" Viernes y Sábado 0:50</p>  <p>SALA 13 17:30 - 20:00 - 22:45</p>	<p>SESIÓN "GOLFA" Viernes y Sábado 1:00</p>  <p>SALA 14 17:20 - 19:50 - 22:30</p>

TOMELLOSO
LA DEHESA - TOMELLOSO

Precio entrada: 5,50 euros; con carnet joven: 4 euros
 Miércoles (día del espectador): 4 euros

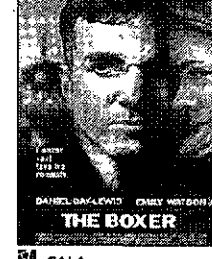
 <p>SALA 1 V: 20:00, 23:00 S: 17:00, 20:00, 23:00 D: 18:15, 21:30 L a J: 18:45, 21:35</p>	 <p>SALA 2 V: 19:15, 21:45, 00:15 S: 16:45, 19:15, 21:45, 00:15 D: 16:45, 19:15, 21:45 L a J: 19:15, 21:45</p>
 <p>SALA 3 V: 19:30, 22:00, 00:15 S: 17:00, 19:30, 22:00, 00:15 D: 17:00, 19:30, 22:00 L a J: 19:30, 22:00</p>	 <p>SALA 4 V: 19:30, 22:00 S: 17:15, 19:30, 22:00 D: 17:15, 19:30 L: 19:30 M a J: 19:30, 22:00</p>
 <p>SALA 5 V: 19:00 SyD: 17:00</p>	 <p>SALA 5 V: 22:00, 00:15 S: 19:30, 22:00, 00:15 D a J: 19:30, 22:00</p>
 <p>SALA 5 V: 19:30, 22:15 S: 17:00, 19:30, 22:15 D: 17:00, 19:30 L a J: 19:15</p>	 <p>SALA 6 V y S: 00:15 D a J: 21:45</p>

PUERTOLLANO

LUNES Y JUEVES SE SUSPENDE EL PASE DE LAS 17:30. MARTES CERRADO POR DESCANSO. MIÉRCOLES DÍA DEL ESPECTADOR

MULTICINES ORTEGA / Cañas, 8-12. Telf. 926/42.86.37 - 42.07.06

<p>SESIÓN "GOLFA" Sábado 1:00</p>  <p>SALA 1 17:30 - 20:00 - 22:30</p>	<p>SESIÓN "GOLFA" Sábado 1:00</p>  <p>SALA 2 17:30 - 20:00 - 22:30</p>	<p>SESIÓN "GOLFA" Sábado 1:00</p>  <p>SALA 3 17:30 - 20:00 - 22:30</p>
<p>SESIÓN "GOLFA" AGORA Sábado 1:00</p>  <p>SALA 4 17:30</p>	<p>SESIÓN "GOLFA" INFECTADOS - Sábado 1:00</p>  <p>SALA 5 17:30 20:00</p>	<p>SESIÓN "GOLFA" Sábado 0:30</p>  <p>SALA 6 18:30 - 21:30</p>
<p>SALA 4 AGORA 20:00 22:30</p> 	<p>SALA 5 INFECTADOS 22:30</p> 	

VALDEPEÑAS

MULTICINES VALDEPEÑAS
 CENTRO COMERCIAL CINE SUR. AV. DEL SUR, S/N
 MIÉRCOLES DÍA DEL ESPECTADOR. PRECIO 3,50 € - LOS MARTES NO HAY CINE

 <p>SALA 1 SÁBADO DOMINGO 17:30 - 20:00 - 22:15 LUNES A VIERNES 20:00 - 22:15</p>	 <p>SALA 2 SÁBADO DOMINGO 17:30 - 20:00 - 22:00 LUNES A VIERNES 20:00 - 22:00</p>	 <p>SALA 3 SÁBADO DOMINGO 17:30 - 20:00 - 22,00 LUNES A VIERNES 20,00 - 22,00</p>	 <p>SALA 4 SÁBADO DOMINGO 16,15 - 19,00 - 22,00 LUNES A VIERNES 19,00 - 22,00</p>	 <p>SALA 5 SÁBADO DOMINGO 17,30 - 20,00 - 22,20 LUNES A VIERNES 20,00 - 22,20</p>
 <p>SALA 6 SÁBADO DOMINGO 17,30 - 20,00 - 22,00 LUNES A VIERNES 20,00 - 22,00</p>	 <p>SALA 7 SÁBADO DOMINGO 17,30 - 20,00 - 22,00 LUNES A VIERNES 20,00 - 22,00</p>	 <p>SALA 8 SÁBADO DOMINGO 17,30 - 20,00 - 22,20 LUNES A VIERNES 20,00 - 22,20</p>	 <p>SALA 9 SÁBADO DOMINGO 17,30 - 20,00 - 22,20 LUNES A VIERNES 20,00 - 22,20</p>	 <p>SALA 10 SÁBADO DOMINGO 17,30 - 20,00 - 22,00 LUNES A VIERNES 20,00 - 22,00</p>

LOS CINCO MÁS VISTOS DE NOVIEMBRE

El fútbol domina las pantallas, con tres partidos en los primeros puestos de audiencia. Solo 'Crepúsculo' se acerca a sus cifras

PROGRAMA	ESPECTADORES	SHARE	CADENA
1. MILÁN-R.MADRID	8.287.000	42,4%	TVE1
2. ESPAÑA-ARGENTINA	7.073.000	43,9%	TVE1
3. AUSTRIA-ESPAÑA	6.549.000	35,3%	TVE 1
4. TELEDIARIO 2	5.056.000	27,1%	TVE 1
5. CREPÚSCULO	4.753.000	28,9%	ANTENA 3

SHARE

7,9%

VERSIÓN ESPAÑOLA

La película *Amanece que no es poco* (1988), de José Luis Cuerda, logró el viernes una magnífica audiencia dentro de *Versión española*. El programa que conduce Cayetana Guillen Cuervo batió así su récord de la temporada.



Fuente: Formularty

DESTACADOS Y BREVES



'Decídete', nuevo 'talk show' en directo

Susana Molina presentará este espacio, de lunes a viernes, en el que los participantes del programa contarán con la opinión de invitados y amigos, además de con la posibilidad de realizar una llamada telefónica, para lograr resolver sus dudas.

ANTENA 3. 17,00 HORAS

Los forenses necesitan ayuda, en 'C.S.I. Miami'

La colaboración de varias personas y el análisis pormenorizado de distintas evidencias permitirán a los investigadores descubrir al responsable del asesinato de un hombre en un lugar de construcción, en el capítulo *Ricky Moore*.



'Karmelicuatre' a Eurovisión

El deseo de Karmele Marchante de representar a España en la próxima edición del festival puede convertirse en realidad dentro de unos meses. La tertuliana de *Sálvame*, ha recibido el respaldo de manera oficial de Teletreino para que logre su objetivo.

tve1

06:00	Noticias 24 horas
06:30	Telediario matinal
09:00	Los desayunos de TVE
10:15	La mañana de La 1
14:00	Informativo territorial
14:30	Corazón
15:00	Telediario 1
15:55	El tiempo
16:00	Amar en tiempos revueltos
17:10	En nombre del amor
18:00	Doña Bárbara. Telenovela
18:25	España directo
20:00	Gente
21:00	Telediario 2
21:55	El tiempo
22:00	La señora. Encuentro con el pasado
23:35	El coro de la cárcel
00:45	Supervivientes
02:10	Telediario 3
02:30	TVE es música
03:00	Noticias 24 horas

tve2

07:00	Los Lunnis
09:45	Aquí hay trabajo
10:15	La aventura del saber
11:15	Pequeños universos. El universo escondido
12:05	Paisajes de la historia. Ciencia española
13:00	Comecaminos
15:15	Tenis. Copa Masters. Rafa Nadal vs Robin Soderling
16:00	Grandes documentales
18:00	En construcción
20:00	Hércules
21:00	Smallville
22:00	El cine de La 2. Moolade
00:15	La 2 Noticias
00:45	Tras la 2
01:05	Conciertos de Radio 3
01:35	Resumen Premier League
02:15	Cine. Vete y vive



cuatro

06:30	Noticias de la mañana
07:15	Megatrix. Incluye Heidi
08:30	Noticias de la mañana
08:45	Espejo público. Con Susanna Criso
12:30	La ruleta de la suerte. Concurso.
14:00	Los Simpson. El alcalde y la mafia y Viva Ned Flanders
15:00	Antena 3 Noticias 1
15:50	La previsión de las 4
16:00	Tal cual lo contamos
17:00	Decídete
17:50	Tal cual lo contamos
19:15	El diario
21:00	Antena 3 Noticias 2. Incluye la Previsión de las 10, con Roberto Brasero
22:00	Padres
22:15	El internado
00:00	Hablar de sexo con papá y mamá
01:00	GPS
07:10	Naruto
07:40	Bola de dragón Z
09:40	Medicopter
10:40	Alerta cobra
12:45	Las mañanas de Cuatro. Magacín presentado por Concha García Campoy
14:20	Noticias Cuatro. Informativo
15:15	Fama ía bailar! La escuela en directo
15:30	Fama ía bailar! Con Paula Vázquez
17:25	Fama ía bailar! El chat
18:05	Reforma sorpresa
19:15	Password. Concurso
20:20	Noticias Cuatro
21:25	El hormiguero
22:25	Callejeros Viajeros. Venecia y Río de Janeiro
00:45	El cirujano
01:40	True Blood (Sangre fresca)



06:30	Informativos Teletreino
09:00	El programa de Ana Rosa. Magacín
12:30	Mujeres y hombres y viceversa
14:00	Karlos Arguiñano en tu cocina
14:30	De buena ley
15:00	Informativos Teletreino
15:45	Sálvame diario
19:00	Toma, cero y a jugar
20:00	Pasapalabra
20:55	Informativos Teletreino
21:45	G-20
22:30	C.S.I Miami. Punto sin retorno
23:15	C.S.I. Nueva York. Juicio rápido
00:00	C.S.I. Las Vegas. Secretos y moscas
01:00	C.S.I. Las Vegas. Una bala le atraviesa
02:00	Si lo aciertas, ganas
04:00	Infocomerciales



06:00	La Sexta en concierto
07:00	Chicago Hope
08:00	Lo mejor de La Sexta
08:30	Cocina con Bruno Oteiza
09:00	Despierta y gana
10:40	Mañana es para siempre
11:30	Crímenes imperfectos
14:00	La Sexta Noticias
14:55	Historias con denominación de origen
15:25	Sé lo que hicistéis...
17:30	¡Qué vida más triste!
18:00	Moonlight
19:00	Navy: investigación criminal
20:00	La Sexta Noticias
20:55	La Sexta deportes
21:30	El intermedio
22:15	Cine. El guerrero americano
00:00	Buenafuente
01:15	El intermedio. Redifusión
02:15	Gana ahora



09:10	Empleo CLM
09:15	Cuando seas mía
10:45	Toda una dama
12:25	Walker Texas Ranger
13:55	CMT Noticias 1
15:05	El tiempo
15:10	Todo deporte 1
15:30	Cifras y letras
16:00	Rex
17:00	La doctora Quinn
17:45	CLM en vivo
18:30	Cine del Oeste. Dinamita Jim
20:30	CMT Noticias 2
21:00	El tiempo
21:15	Todo deporte 2
21:30	La vida en broma
22:00	¿Dónde estabas cuando? Magacín
00:00	Crisis, ¿qué crisis?
01:00	Cine de noche. Distrito Federal
03:25	Cine de noche. El hermano secreto

CRN

10:00	Informativo Regional
10:30	Espacio Compras
10:50	Espacio Cultural
11:00	Informativo Regional
11:30	Espacio Compras
11:50	Espacio E-Tube
12:00	Mas Play (Redifusión)
14:00	Informativo Regional
18:30	Espacio Compras
18:50	Espacio Turismo
19:00	Mas Play (Directo)
19:30	Espacio Compras
19:50	Espacio Critico
20:00	Informativo Regional
20:30	Informativo Provincial
20:50	Espacio Vinos
21:00	Informativo Regional
21:30	Informativo Provincial
22:00	Movida Deportiva
23:00	Informativo Regional
23:30	Informativo Provincial
23:50	Espacio Agrario
00:00	Informativo Regional

TV VALDEPEÑAS

9:00	Cocina J.J.Castillo
10:00	Retratos
10:30	Motomanía
11:00	Local musical
11:30	Programación cadena local
12:00	Video clips
13:00	Campo de regatas
13:30	Meridiano 0
14:00	Documentales
14:30	Informativos TVV
15:00	El rincón de Carlos
15:30	Dos butacas
16:00	Cocina J.J.Castillo
16:30	Video clips
17:30	Cine en cadena local
19:30	Tu tarde
20:30	Informativos TVV
21:00	Actualidad deportiva
22:30	Fútbol sala Valdepeñas
0:00	Informativos TVV @
0:30	Meridiano 0
1:00	Diario nacional

IMÁS TV

06:00	Imás música
08:00	Informativo Semanal.
09:00	Café imas
11:15	imas musica:Chat
14:00	Backstage de la Gala de Imas Tv
14:30	UD:Villarreal-Puertollano
15:30	Informativos.
16:00	El Deporte
16:30	Café imas
18:45	imas musica: chat
20:30	Informativos
21:00	El Deporte
21:30	La otra verdad
23:00	Cuéntame
23:30	Informativos
00:00	El Deporte
00:30	Canal X

POPULAR TV

08:00	Dibujos animados
09:30	Hoy celebramos
10:00	Estamos contigo
11:00	Call TV
12:00	Ángelus y Santa Misa
13:00	Rincón de luz
14:30	Noticias 1
15:00	Call TV
16:00	Palabra de vida
16:15	Kojak
17:30	¡Cuidame mucho!
18:00	Estamos contigo
19:00	Documental
20:30	Noticias 2
21:10	El regreso de Sherlock Holmes
22:00	La lupa de las noticias
23:00	Noche de cine: Rebelde
24:30	Noticias 2 (r)
01:00	Palabra de vida

TV MANCHA

06:00	Euronews
08:00	Siete Dias (Reposición)
10:00	Infocomerciales
12:15	Siete Días
13:00	Mancha en Vivo. * Feria de las Culturas. Manzanares
14:00	Noticias 1ª Edición
15:00	La Hora de Coral
16:15	Fashion TV
17:20	Empleo Castilla La Mancha
17:30	Noticias
18:00	TV Chateando
20:30	Noticias 2ª Edición
21:00	Mancha Sport
21:30	Mancha en Vivo. * XLI Fiestas del Vino. Valdepeñas.
22:00	Noticias
22:30	Mancha Sport
23:00	Euronews
00:00	TV Chat

¡Buenos días! ¿Has probado a despertarte con La Tribuna de Ciudad Real?

Infórmate en el teléfono de atención al suscriptor. 926 21 53 01 De Lunes a Viernes de 9:30 a 14:00 h.

películas

● Mala ★ Regular ★★ Interesante ★★★ Buena ★★★★ Muy Buena

butaca de cine

★★	Dos hombres contra el oeste	12:00	Veo	Western
★	A fuego lento	17:00	Veo	Comedia
★★★	Moolaade	22:00	TVE 2	Drama
★	El guerrero americano	22:15	La Sexta	Acción
★	Superaqente 86	23:10	Digital + (D.1)	Comedia
★★★	Vete y vive	02:15	TVE 2	Drama

22:00 Moolaade (TVE 2) ★★★



Senegal, 2004. 117 m. Dir: Ousmane Sembene.
Reperto: Maimouna Helene Diarra, Fatoumata Coulibaly, Salimata Traore, Dominique T. Zaida.
 Cinta ambientada en un pueblo de Burkina Faso, se trata de un film de un veterano director de 81 años (muy conocido en África y en algunos festivales de cine) que relata la historia de una dura mujer africana que protege a las niñas de la ablación genital femenina.

22:15 El guerrero americano (LA SEXTA) ★

EEUU, 1985. 95 m. Dir: Sam Firstenberg.
Reperto: Michael Dudikoff, Steve James
 Joe Armstrong trabaja en una base de EEUU en Filipinas. El lugar es atacado por ninjas locales, que están detrás del equipo militar. Joe consigue defenderse gracias a su dominio de las artes marciales, y descubrirá uno de los mayores casos de corrupción que deberá resolver. Pero esta no será su única misión. Joe también tendrá que rescatar a su novia.



entretenimiento

butaca de programas

Espejo público	08:45	Antena 3
El programa de Ana Rosa	09:00	Telecinco
La mañana de La 1	10:15	TVE 1
Las mañanas de Cuatro	12:45	Cuatro
Decídete	17:00	Antena 3
El hormiguero	21:25	Cuatro
El intermedio	21:30	La Sexta
Buenafuente	00:00	La Sexta



21:30 El intermedio (LA SEXTA)

El intermedio se ha convertido en un referente de la cadena como programa de actualidad y humor por su manera de abordar las noticias más importantes que han aparecido en los medios de comunicación y cómo éstos las han tratado. El programa está presentado por El Gran Wyoming.

22:25 Callejeros Viajeros (CUATRO)

El programa recorre en esta ocasión dos ciudades de ensueño: Venecia y Río de Janeiro, dos ciudades espectaculares filtradas por la mirada de los trotamundos de Cuatro. Las historias de los Callejeros Viajeros vuelven un lunes más.

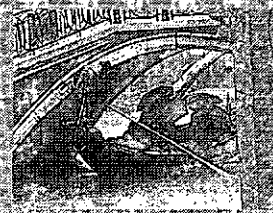

informativos

	MAÑANA	MEDIODÍA	TARDE	NOCHE
TVE 1	06:30	15:00	21:00	01:45
TVE 2				00:15
Antena 3	06:30	15:00	21:00	
Cuatro		14:20	20:20	
Telecinco	06:30	15:00	20:55	
La Sexta		14:00	20:00	
CNN	24 HORAS			
TVE 24 H	24 HORAS			



Ana Blanco (TVE 15.00)

series

● Mala ★ Regular ★★ Interesante ★★★ Buena ★★★★ Muy Buena

butaca de ficción

★★★	¡Que vida más triste!	17:30	La Sexta	Animación
★★	Moonlight	18:00	La Sexta	Acción
★★★	La señora	22:00	TVE 1	Histórica
★★★	El internado	22:15	Antena 3	Suspense
★★★	C.S.I. Miami	22:30	Telecinco	Acción
★★★	C.S.I. Nueva York	23:15	Telecinco	Acción
★★	Supervivientes	00:45	TVE 1	Acción
★★★	C.S.I. Las Vegas	01:00	Telecinco	Acción

22:00 La señora (TVE 1) ★★

Tras saber que Ángel se ha convertido en el nuevo Legado Papal, Gonzalo regresa a casa y oculta a Victoria la vuelta del sacerdote. Pero el reencuentro no tardará en llegar. Victoria y Ángel, tras cinco años, volverán a enfrentarse cara a cara y descubrirán que para ninguno de los dos el tiempo ha pasado en vano.

01:40 True Blood (CUATRO) ★★★

En *No quiero saber*, Sookie comienza a tener una serie de extrañas visiones relacionadas con los asesinatos que están sacudiendo al pueblo de Bon Temps. Esto aumenta la angustia de la protagonista de *True Blood* y la necesidad de indagar más sobre estas repentinas muertes muy próximas a ella.

22:15 El internado (ANTENA 3) ★★★

En el capítulo de estreno de esta semana, titulado *Las galletas del porvenir*, Lucía acaba de recibir una noticia terrorífica: sus padres, el matrimonio Merkel, han aparecido muertos en su casa.

23:15 C.S.I. Nueva York (TELECINCO) ★★★

El equipo aborda un nuevo caso criminal a raíz del descubrimiento de varias partes de un cuerpo humano diseminadas en distintos lugares.



deporte

butaca deportiva

Halterofilia. Campeonato del Mundo	11:00	Eurosport
Esquí de fondo. Copa del Mundo	13:00	Eurosport
Tenis. Copa Masters	15:15	TVE 2
Fútbol. El día después. Programa	20:30	Digital + (Dial 1)
Tenis. Copa Masters	21:45	Teledporte
Fútbol. Premier League. Resumen	01:35	TVE 2

15:15 Tenis: Copa Masters (TVE 2)

El número dos del mundo, el español Rafa Nadal, debuta hoy en el torneo de maestros contra el sueco Robin Soderling, su verdugo en octavos de final el pasado mes de mayo en Roland Garros. El zurdo de Manacor, que ha sufrido varias lesiones a lo largo de la temporada, intentará ponerse a punto en Londres para, en diciembre, disputar la final de la Copa Davis.

RADIOS

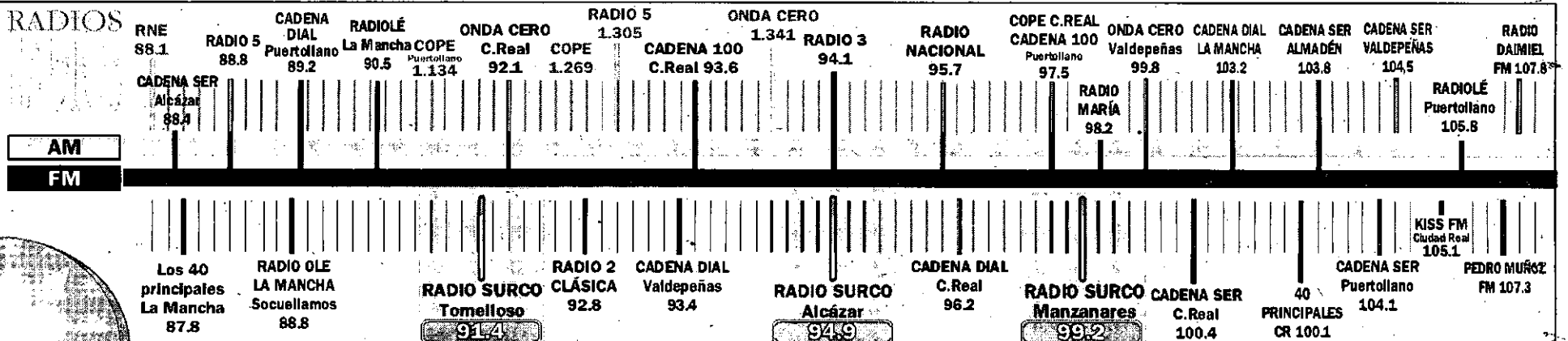



Indra

Joyería de plata y gemas

<http://www.indraplata.com>

C/ M^o Cristina, 2 - Telf.: 926 25 51 49 - Ciudad Real

PICOTAZOS

Santa Rita... lo que se da no se quita

Las cuentas no cuadran... ni cuadrarán. Es lo que tiene la crisis, que los recursos escasean y son insuficientes para cubrir los gastos. Al Ayuntamiento de Ciudad Real (y es de imaginar que a todos) le ha llegado una carta sorpresa del Gobierno en la que le informa que tiene que devolver 1,2 millones de euros que se le anticiparon de más a cuenta de los tributos del Estado. Pero claro, ¿quién paga los platos rotos de una mala previsión ministerial de los ingresos participados con los ayuntamientos? Está claro, los ayuntamientos. Y aunque la reclamación es justa, en estos casos habría que aplicar aquello de *Santa Rita Rita Rita, lo que se da no se quita*.

Paseo virtual por internet

Una de las ventajas de los avances tecnológicos es que se puede viajar por todo el mundo. ¿Quién no ha viajado alguna vez *virtualmente* a una ciudad en Google Earth? Se puede dar la vuelta al mundo sin gastar un euro... Y ahora incluso es posible darse un paseo por Ciudad Real y muchos otros municipios de la provincia gracias a *Street View* de Google. Si ya han acabado de leer el periódico, no dejen su paseo virtual para otro rato. Descubran su ciudad calle a calle. Está un tanto desfasado en el tiempo, porque es un trabajo de campo amplio en el tiempo, pero resulta curioso.

El mejor de Europa

Cuando se dice que el Balonmano Ciudad Real es el mejor equipo de Europa no se trata de una simple forma de hablar. Cuando se han disputado once jornadas de la Liga Asobal y seis de la Liga de Campeones, el equipo manchego no ha perdido ni un sólo encuentro ni el la competición nacional ni en la europea. Y es el único que puede presumir de ello. Hay dos invictos más, pero no porque lo hayan ganado todo, sino porque no han perdido nada. Los empates también existe, aunque no para el BM.

Otoño a la última

JAIME GONZÁLEZ LAVAGNE / COMISARIO DE EXPOSICIONES

Nacido en Valladolid en una familia de tradición artística, es licenciado en Filosofía y Letras, tasador y comisario de exposiciones de arte contemporáneo. Estos días estuvo en Ciudad Real para asesorar a la galería Aleph en la preparación de su actual exposición.

«El protagonista es el artista»

DIEGO FARTO / CIUDAD REAL

Jaime González Lavagne tiene la costumbre de mirar, desde lejos se le aprecia una observación analítica y no sólo en el arte, luego responde con pausa, y con una gran vocación pedagógica.

Este papel de comisario, ¿está dentro o fuera de la creación artística?

Muchos artistas me dicen que soy el enemigo, pero lo dicen desde la amistad y en un tono coloquial. Pero estoy dentro del arte porque tengo la dicha y la gran suerte de vivir de ello, pero la mía es una profesión diferente. No siendo exactamente un creador, sí es verdad que hay un proceso creativo a la hora de entablar un diálogo con el artista.

¿Cómo se llega a esa posición?

Mis dos abuelos eran coleccionistas de arte, uno era francés y el otro castellano viejo. De pequeño me gustaba reproducir obras de sus libros. Después estudié Filosofía y Letras, es decir, que mi vocación pristina fue siempre algo que tuviera relación con la literatura y el arte. Después de la carrera busqué como complemento un máster en gestión de empresas. Gracias a eso conseguí trabajo en una empresa grande que tenía un departamento de arte bien organizado. Hace seis años me independicé para realizar otros proyectos que me pudieran interesar más.

¿Cuáles son los elementos necesarios para diseñar una buena exposición?

El gran primer valor de una exposición de arte contemporáneo, que es básicamente a lo que me dedico, creo que tener algo pedagógico, se tiene que



CARLOS SENDARRUBIAS

dirigir a todos, no solamente a las minorías. Uno de los grandes problemas del arte contemporáneo es que necesita una serie de claves que -que yo sepa- todavía no se enseñan en las escuelas. El comisario tiene que hacer un gran esfuerzo por hacer comprensible lo que po-

ne de manifiesto el artista a través de sus creaciones.

Pero, ¿qué es el comisario de exposiciones?

Ha llegado con la postmodernidad. Antes los tres vértices del mercado del arte eran el crítico, la galería y el artista. Pero en los últimos años ha

aparecido el comisario casi como si fuese más importante que el artista. Han salido los comisarios estrella que se han convertido en figuras de poder.

¿Cómo reacciona el artista ante ese señor que dice que le va a montar la exposición?

En la medida en que lo que hace es darle promoción, publicidad y auparle a una situación privilegiada dentro del mundo del arte, como mínimo, colabora con él. El problema es que el artista llegue a ser eclipsado por el propio comisario, yo creo esa no es su función.

¿No es también un personaje que permite a la institución promotora desentenderse del resultado?

No lo veo así. Sí hay gente que tiende a ver intermediarios en todas partes. El comisario es una figura, hasta cierto punto necesaria. El mercado del arte se ha desarrollado y ahora tiene una estructura mucho más compleja.

Ha venido a Ciudad Real por un certamen-exposición en la galería Aleph, ¿este tipo de eventos son útiles a la hora de promover una muestra?

Desde que en el siglo XIX se hacían en Francia los salones de primavera y otoño para la presentación de novedades, creo que es una criba necesaria para dar a conocer las creaciones y la evolución de los propios artistas, y a nuevos buenos creadores.

¿Qué le gustaría montar en Ciudad Real?

Me gustaría organizar algún tipo de exposición donde se pudiesen dar a conocer no sólo en Ciudad Real, sino exportar la idea a otros sitios, porque aquí hay muy buenos artistas, y traer aquí a otros de fuera.



PENSADO PARA SORPRENDER A QUIENES MÁS SABEN DE AUTOMÓVILES.

HONDA ACCORD DESDE 23.600 €

PVP recomendado en Península y Baleares para Honda Accord Sedan 2.0i-VTEC Elegance, incluyendo IVA, transporte, impuesto de matriculación y aportaciones de la Red de Concesionarios Oficiales Honda. 5 años de garantía (3+2) según condiciones contractuales Honda a consultar a través de la Red de Concesionarios Oficiales Honda. PVP válido hasta 31/07/09. Imagen accesorio Executive. Plan 2009E no incluido. Consulte condiciones en la Red de Concesionarios Oficiales Honda.

Valero Automóviles.
Ruiz Morote, 3. Tel. 926 22 07 09*. CIUDAD REAL. - Pol. Ind. Ctra de Alcázar s/n, parcela R-187. Tel. 926 64 70 61*. MANZANARES. CIUDAD REAL.
*Contacte con nosotros para más información y solicitud de prueba.

HONDA
The Power of Dreams

Accord



▶ **FUTBOL / TERCERA**
Sólo el Tomelloso
ganó en otra gris
jornada para los
clubes provinciales

▶ **ATLETISMO**
Roberto Jiménez, de
Alcorcón, gana una Media
Maratón Rural de Miguelturra
marcada por el viento



▶ **CICLISMO**
El club Fenavin
cierra una brillante
temporada con su
tradicional cena oficial

LA
TRIBUNA
DE CIUDAD
REAL

LUNES 23 DE NOVIEMBRE DE 2009

1

Ruge el campeón

BM CIUDAD REAL HAMBURGO

30

28

El BM Ciudad Real se deshizo del poderoso Hamburgo con una nueva demostración de garra y orgullo y sentencia el primer puesto de su grupo en la Liga de Campeones



FOTO: CARLOS SENDARUBIAS

Mecoval

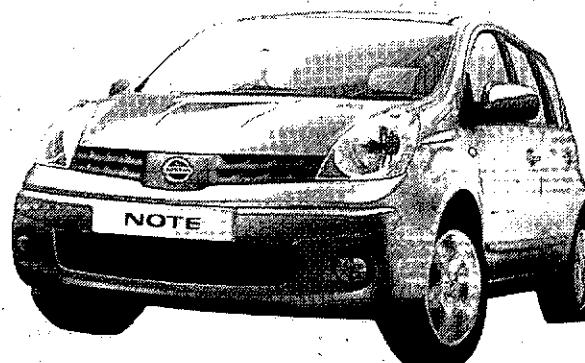

Ctra. Carrión, km. 242 - CIUDAD REAL - Telf.: 926 25 60 25
Avda. Gregorio Prieto, 18 - VALDEPEÑAS - Telf.: 926 32 30 50
Ctra. Argamasilla, km. 0,5 - TOMELLOSO - Telf.: 926 51 00 85

BM CIUDAD REAL

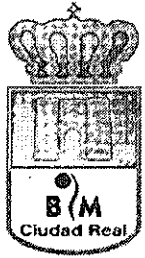

30 | 28

HSV HAMBURGO



Más de lo mismo

Duelo de 'Final Four'. El BM Ciudad Real despachó al potente Hamburgo con otra exhibición de fuerza, calidad y orgullo en un partido apasionante entre dos aspirantes a ganar la 'Champions'

BM CIUDAD REAL

SIETE INICIAL

Sterbik (14 paradas)
Abalo (3)
Davis (1)
Metlicic (2)
Morros (2)
Dinart (2)
Cañellas (3, p.)

TAMBIÉN JUGARON

Entrerríos (3)
Aginagalde (5)
Gull (4)
Evdokimov
Chema Rodríguez (3)
García Parrondo (2, p.)

HSV HAMBURGO

SIETE INICIAL

Bitter (4 paradas)
Jansen (1)
Vori (6)
G. Gille
Lindberg (2, 1 p.)
M. Lijewski (1)
Hens (4)

TAMBIÉN JUGARON

Sandstrom (4 paradas)
Lackovic
Flohr (2)
K. Lijewski (6)
Duvnjak (3)
Schroder (3)

MANUEL ESPADAS / CIUDAD REAL

Ya lo hizo hace dos años en semifinales, con aquella parada de Sterbik en el Color Line Arena. Repitió en la pasada campaña, también en la penúltima ronda, ganando los dos partidos. Lo consiguió este curso en la ida, y ayer lo volvió a hacer. El campeón de Europa se deshizo del peligroso Hamburgo a base de casta, orgullo, fuerza y no poca calidad, en un encuentro apasionante, igualado, lleno de alternativas, con grandes acciones en ataque, con esforzados trabajos defensivos, con paradas, con goles, con polémica entre ambos entrenadores... Un choque que lo tuvo todo, y lo que es más importante, que se decantó del lado del BM Ciudad Real por un ajustado 30-28. Triunfo que sentencia el primer puesto de este Grupo C. Ayer, los hombres de Talant y Raúl regalaron a su entregada afición un maravilloso espectáculo y enviaron a Europa un mensaje muy claro: el Ciudad Real sigue siendo el mejor.

Y ya era hora de que el 'Quijote' pudiera disfrutar de un encuentro así. Tras demasiadas citas asequibles en el calendario y muchas goleadas, la afición ciudadrealeña vibró con la oferta balonmanística de dos grandísimos equipos, y añadió a sus sensaciones ese condimento indispensable, tan escaso por estos lares: la emoción. El resultado fue una de esas tardes épicas que se recordarán siempre. Al menos en Ciudad Real.

En cuanto se puso el balón en juego, se notó en el ambiente que el de ayer no era un partido más. El aroma de la 'Champions' y la glamorosa presencia de un rival de trono envolvió el Quijote Arena desde el primer minuto. No sólo los jugadores de ambos equipos lo sabían, también la afición que, selectiva después de tantos años en la élite, sabe reconocer un partido grande a la legua. Y el de ayer lo era.

Y no defraudó en su primer acto. Dos equipos entregados, con sus mejores hombres en pista (salvo los lesionados Jonas Kallman, Jerome Fernández y Bertrand Gille), peleando cada balón, apretando los dientes en defensa, evitando errores en ataque. En una expresión, rayando la perfección.

Y aunque los locales trabajaron muy bien atrás, obligando a los alemanes a hacer ataques largos, buscando espacios y opciones que tar-

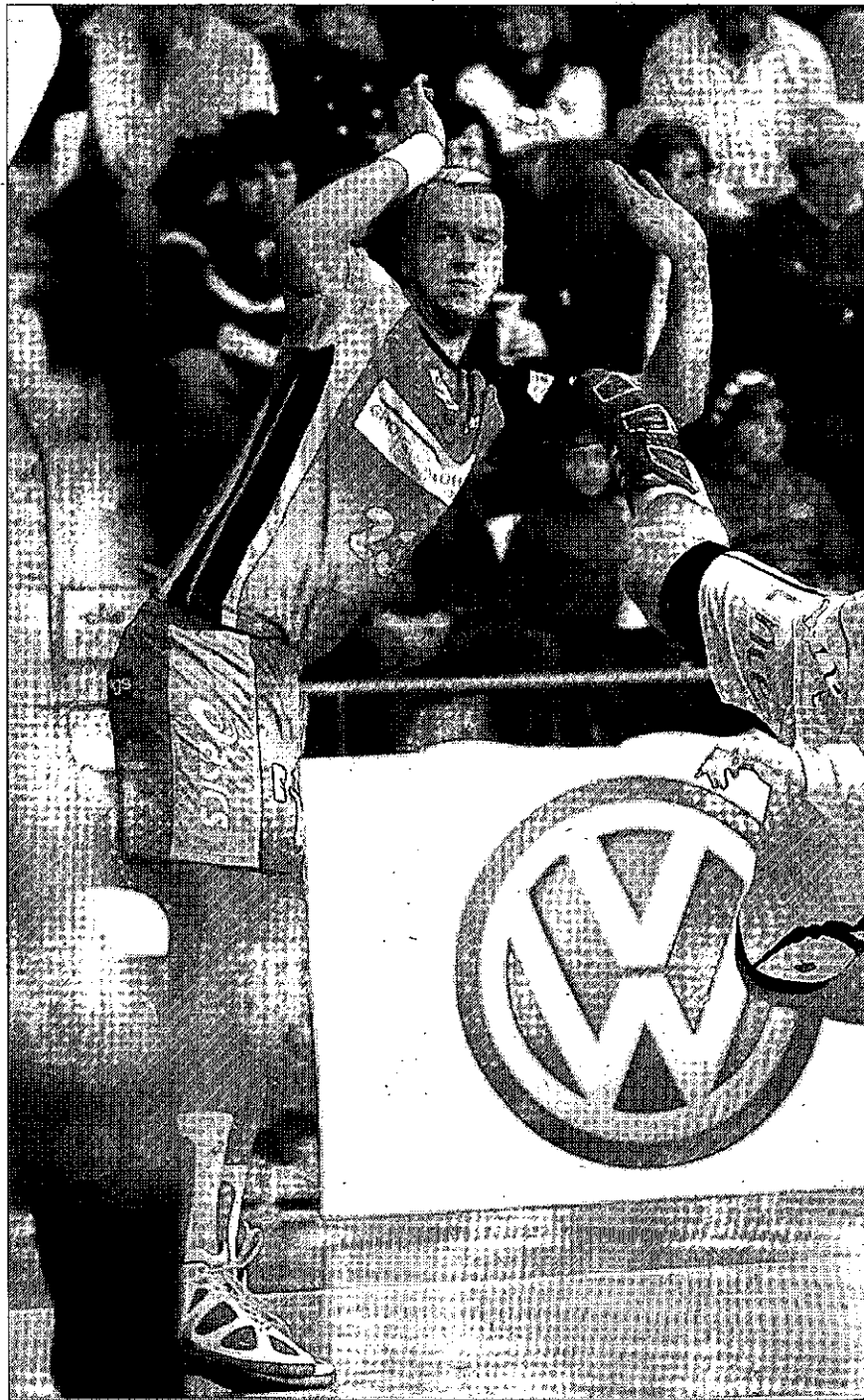

Aginagalde, en un espectacular rectificad. / FOTOS: CARLOS SENDARRUBIAS

daban mucho en llegar, lo cierto es que fue el Hamburgo el que mejor rentabilizó ese pulso entre colosos. Tras un primer cuarto de hora igualado, con rentas para uno y otro equipo que no superaron los dos tantos, los de Martin Schwalb abrieron hueco en el electrónico endosando al BM Ciudad Real un parcial de 1-7, que dejaba el resultado en un preocupante 7-11 (minuto 19). El despegue alemán coincidió con el ingreso en pista del croata Duvnjak y con los tantos del pequeño de los Lijewski, penetrando como un cuchillo por el flanco izquierdo de la defensa manchega.

Pero aunque esa desventaja de cuatro tantos era clara, la sensa-

ción sobre la pista era otra muy distinta. Ciudad Real lo estaba haciendo bien, con un gran trabajo atrás e inteligencia arriba. Sólo faltaba algo de acierto y una pizca de suerte. Y Sterbik, que apareció poco en esta fase del partido.

Pero Arpad terminó por aparecer, como no podía ser de otro modo ante el Hamburgo, del que es enemigo público número uno después de privarle de una final hace dos años. Guillaume Gille se acuerda de esa jugada.

Las paradas de Sterbik y el buen juego colectivo, sobre todo en defensa, empezaron a construir la esperada reacción local. Además, hubo otro hombre que provocó el despertar de los manchegos:

LOS ARBITROS



Gousko y Repkin (Bielorrusia). Excluyeron a Morros y Metlicic por el BM Ciudad Real; y a Jansen (2), G. Gille (2) y Hens por el Hamburgo. El entrenador alemán, Martin Schwalb, fue sancionado con dos tarjetas amarillas, lo que provocó que su equipo jugara con un efectivo menos durante dos minutos.

LOS PARCIALES



1-2, 3-4, 6-7, 7-10, 9-11, 14-12 (descanso); 15-15, 17-17, 20-20, 23-22, 27-25 y 30-28.

INCIDENCIAS

Sexta jornada en el Grupo C de la Liga de Campeones. Pabellón Quijote Arena con unas 4.700 personas en las gradas.



EL MEJOR

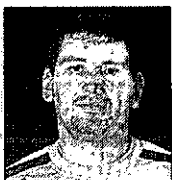

ARPAD STERBIK. El portero del BM Ciudad Real demostró ayer que sigue siendo el enemigo público número uno del Hamburgo. Alternó fases de partido grises con minutos excepcionales; lo que terminó desequilibrando el choque a favor del conjunto manchego.

LAS CLAVES DEL PARTIDO



PODEROSO HAMBURGO.- El BM Ciudad Real se las vio ayer con uno de los mejores equipos de Europa. El Hamburgo jugó a un gran nivel y dominó el marcador durante muchos minutos.



ORGULLO DE CAMPEÓN.- En los últimos minutos de la primera mitad, y en los últimos de la segunda, los pupilos de Talant echaron mano del orgullo de campeón para anotarse un triunfo que garantiza el primer puesto.



Morros se dispone a batir a Bitter por alto.



Sterbik detiene el último lanzamiento del Hamburgo a K. Lijewski.

Schwalb, técnico del Hamburgo, solicitó tiempo muerto cuando su equipo ganaba por 10-12. Cuando transcurrieron los cuatro minutos que restaban para alcanzar el descanso, el Hamburgo perdía 14-12. Gracias Martin, muchas gracias.

CONTROLADO. La primera media hora de juego había demostrado que el Hamburgo era capaz de poner en muchos aprietos al BM Ciudad Real, pero también que éste tenía capacidad para darle la vuelta a la situación en cuestión de minutos. Ciertamente, las fuerzas estaban igualadas.

La tónica se mantuvo en el segundo acto. Schwalb puso en escena a su segundo portero, Sands-

trom, que mejoró el rendimiento de un gris Bitter. En la meta local Talant 'pasaba' de las rotaciones dejando entre los tres palos a Sterbik. Una pésima noticia para los alemanes.

El guión se repitió y los primeros quince minutos dejaron un bonito intercambio de golpes entre dos púgiles que aguantaban en pie con brío. El Hamburgo mejoró en defensa y logró equilibrar el marcador enseguida (15-15, m. 34).

El partido se encaminaba sin remedio a un final incierto. Pero antes había tiempo para disfrutar de grandes acciones, como un gol de Dinart desde su área aprovechando que el Hamburgo estaba arriesgando con portero-jugador.

Pero antes de esto pasó lo que tenía que pasar. Talant Dujshebaev y Martin Schwalb, viejos 'amigos', se enzarzaron en un cruce de voces y gestos que acabó con tarjeta amarilla para ambos y una exclusión para los alemanes, al tratarse de la segunda amonestación que recibía el banquillo. Dujshebaev y Schwalb no se darían la mano al término del partido.

El caso es que ese pique entre técnicos encendió aún más un Quijote Arena que disfrutaba con pasión del primer gran partido de la temporada en casa. Al grito de ¡a por ellos!, los locales pisaron el acelerador y, con el resurgir de Gull, pusieron tierra de por medio (29-26). A falta de poco más de tres mi-

nutos para la conclusión, todo parecía hecho. Pero el Hamburgo demostró que no es cualquier rival. Es el Hamburgo, y porfió por la victoria hasta el último instante (29-28, minuto 57).

De hecho, los alemanes tuvieron balón de empate en el último minuto. Otra vez el pequeño de los Lijewski, Krzysztof, se plantó delante de Sterbik, le miró a la cara, pensó demasiado, lanzó, Arpad movió los brazos y se le apagó la luz. La parada de Sterbik finiquitaba un duelo de titanes que se llevó el campeón ante un serio aspirante a estar en la 'Final Four' de Colonia. El BM Ciudad Real ganó al Hamburgo a lo grande. Más de lo mismo.

UNO A UNO

STERBIK (2)

■ En general firmó una actuación sobresaliente. Paró menos balones (14) que otras veces, pero en momentos fundamentales.

HOMBRADOS (s. c.)

■ No llegó a jugar.

ABALO (2)

■ Desgaste defensivo y espectacular en ataque, aunque tuvo errores.

PARRONDO (2)

■ Menos protagonismo en ataque que otros días, pero estuvo efectivo desde los 7 metros.

DAVIS (2)

■ Enorme trabajo en el avanzado. Erró un par de lanzamientos.

METLICIC (2)

■ No tuvo muchos espacios para lanzar, pero lo intentó con decisión.

GULL (2)

■ De menos a más. El argentino suspendió en el primer tiempo pero lo compensó en el segundo con tres goles importantes.

ENTRERRÍOS (2)

■ El asturiano marcó en momentos importantes, aunque fue el origen de alguna pérdida de balón. Bien, en líneas generales.

MORROS (2)

■ Serio atrás e imponente cuando tuvo ocasión de buscar la portería alemana.

DINART (3)

■ Completó su habitual sobresaliente en defensa con dos goles, uno de ellos desde su campo aprovechando que el Hamburgo estaba actuando con portero-jugador.

AGINAGALDE (3)

■ Espectacular. Referencia ofensiva de su equipo. Cinco goles y sólo un error en el lanzamiento. Un coloso.

CAÑELLAS (2)

■ Poco a poco va recuperando la buena forma que tenía antes de la lesión. Falló un penalti pero se rehizo con dos goles de garra.

CHEMA RODRÍGUEZ (2)

■ Muy rápido y valiente en los contragolpes. El palentino revoluciona el ritmo del partido cuando está en pista.

EVDOKIMOV (2)

■ Se fajó con fortaleza en los seis metros y, aunque no llegó a anotar, sí provocó penaltis y exclusiones. Se lesionó en el tobillo izquierdo.

CARREÑO (s. c.)

■ No jugó.

GONZALO CALVO (s. c.)

■ No jugó.

BREVES

COPA EHF

El Naturhouse La Rioja elimina al Estrella Roja

El Naturhouse La Rioja logró el pase a la siguiente ronda de la Copa EHF al ganar por 33-26 al Estrella Roja de Belgrado, con el que igualó a 30 en la ida, y que ayer mostró muchos menos recursos técnicos que los españoles, que siempre controlaron el marcador. A pesar de estar muy merchado físicamente por las lesiones, el Naturhouse mantuvo la cabeza fría para no jugar al ritmo que trató de marcar el equipo serbio, que nunca dejó de correr, pero, quizás por eso, cometió muchos fallos en ataque, algo determinante para su eliminación.

SELECCIÓN FEMENINA

Exhibición de Macarena Aguilar ante Angola

España venció a Angola en un último partido de trámite (27-31) ya que desde el sábado tenía asegurado el triunfo final del Torneo Internacional de España de Balonmano Femenino celebrado en Almería. En la clasificación final del torneo, tras España se situaron Japón, en el segundo puesto, Eslovenia, en el tercero, y Angola, en el cuarto. Las españolas tuvieron que concentrarse durante la primera mitad y en la segunda tampoco pudieron descuidarse en ningún momento, ya que el equipo de Angola jugó su mejor partido y llegó a estar a tres goles en la recta final. La bolañega Macarena Aguilar (Itxako), que fue titular con el combinado nacional, fue la mejor del encuentro con seis tantos conseguidos.

El Ademar gana en Dinamarca y se afianza en la tercera plaza

21	KOLDING
22	ADEMAR LEÓN

KIF KOLDING (11+10): Petersen (Erevik), Schnuchel (1), Oeschler (1), Spellerberg (6, 2 p), Karlsson (2), Sondergaard (6), Jensen (-), Hansen (3), Toromanovic (2), Garralda (-).
REALE ADEMAR (12+10): Alilovic (Álamo), Stranovsky (3, 2p), Bicanic (1), Chernov (-), Carou (-), Buntic (5), Krivoschlykov (6), Castresana (1), Doder (1), Mikel Aguirrezabalaga (2), Vega (-), Ortigosa (3 p).

ÁRBITROS

Sorin Laurentiu Dinu y Constantin Din (Rumania).

PARCIALES

1-3, 4-5, 5-7, 8-8, 10-10, 11-12 (descanso), 14-13, 16-15, 18-18, 19-19, 21-20 y 21-22.

EFE/ REDACCIÓN

El Reale Ademar sumó un triunfo agónico en Dinamarca (21-22) que le permite tomar ventaja sobre un rival con el que teóricamente debe competir por la tercera plaza del grupo.

Liga de Campeones 2009/10

Mucho de todo.

La afición de Ciudad Real deseaba echarse al paladar un partido como el de ayer. Un rival potente, un choque igualado, fuerza, calidad, polémica. Los más de 4.700 aficionados que se dieron cita en el Quijote Arena disfrutaron con pasión de un maravilloso espectáculo deportivo, que además tuvo un final feliz. Hubo mucho de todo, desde acciones espectaculares de los jugadores, la lesión de Evdokimov, y hasta un agitado 'intercambio de opiniones' entre los dos entrenadores, Dujshebaev y Schwalb, que no olvidan tiempos pasados. En resumen, una tarde de balonmano para recordar. / FOTOS: C. SENDARRUBIAS

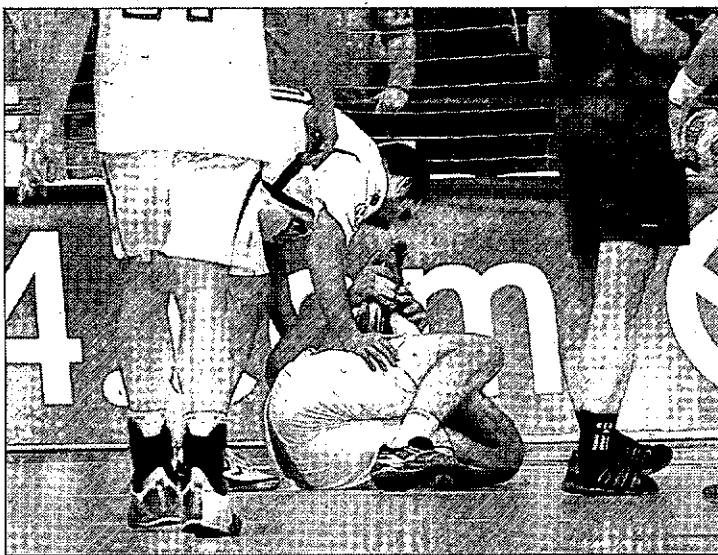
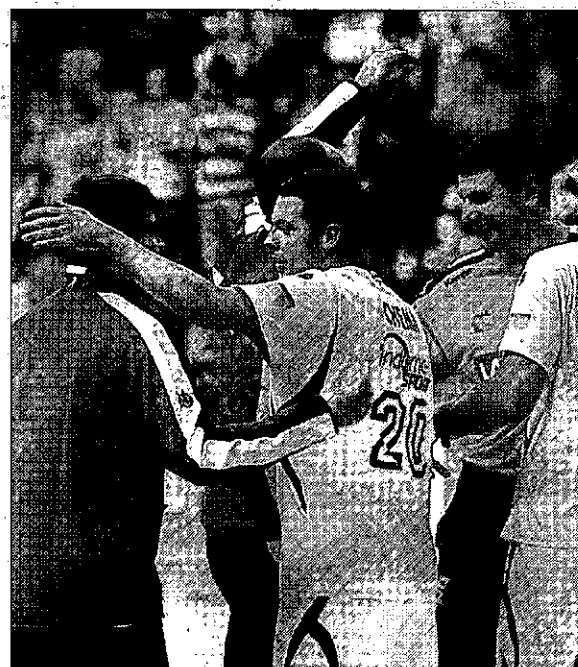

Martin Schwalb trasladó su 'número' a la sala de prensa

MANUEL ESPADAS / CIUDAD REAL
 Después de pasarse todo el partido saltando y gesticulando en la banda, amén del enfrentamiento que mantuvo con Talant Dujshebaev, el técnico del Hamburgo, Martin Schwalb, trasladó su espectáculo particular a la sala de prensa del Quijote Arena, en la que se atrevió a cuestionar el funcionamiento de la rueda de prensa oficial de la EHF, quejándose de que no se le estaba traduciendo todo lo que decía Talant Dujshebaev.

Las quejas de Schwalb indignaron a Talant, que le acusó de «echar mierda» en la sala después de su criticable comportamiento en la pista. Un enfado comprensible ya que el técnico del BM Ciudad Real ha vivido en sus carnes, junto a Rutenka, una maleducada

rueda de prensa en Hamburgo, en la que tuvo que aguantar risas de miembros del club alemán e interrupciones del propio Schwalb.

La incomprensible reacción de Martin Schwalb ayer vino motivada cuando un periodista local sugirió a los entrenadores que se estrecharan la mano en señal de juego limpio, algo que no hicieron al término del partido, y tampoco en la sala de prensa.

FELICITACIONES. El preparador del Hamburgo dejó escapar una buena ocasión para haber mejorado su imagen en Ciudad Real. Tras comenzar su intervención ante los periodistas felicitando al equipo manchego, su carácter le volvió a jugar una mala pasada. Una vez más.

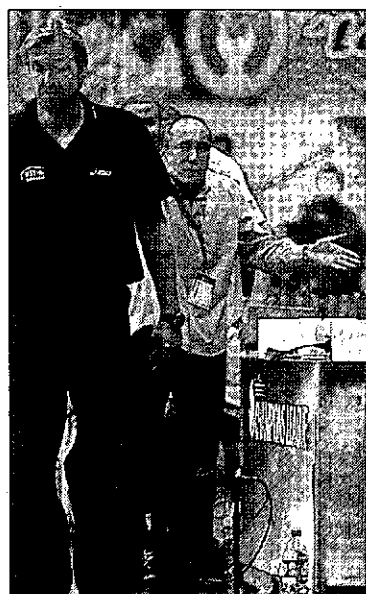

Martin Schwalb.

LAS DECLARACIONES

► **TALANT DUJSHEBAEV**
 «Hemos ganado al primer candidato a la 'Champions'»

Talant mostró su satisfacción por una victoria «ante el primer candidato a ganar la 'Champions'» en un partido «muy bonito y disputado», y restó importancia al enfrentamiento que mantuvo con su homólogo en el banquillo visitante.

► **JULEN AGINAGALDE**
 «Hay que seguir hasta que las matemáticas nos aseguren el primer puesto»

GRUPO A

JORNADA 6

Chehovskie 37-32 Constanta
Valladolid 38-19 Paok
Pick Szeged 26-33 Montpellier

CLASIFICACIÓN

EQUIPO	Puntos
1 Montpellier HB	10 +46
2 Pevalersa Valladolid	9 +34
3 Chehovskie Medvedi	8 +18
4 HCM Constanta	6 +4
5 Pick Szeged	3 -20
6 AC Paok	0 -74

GRUPO B

JORNADA 6

Chambéry 24-31 Vive Kielce
Bosna 20-24 Veszprem
Gorenje 29-37 Rhein-Neckar

CLASIFICACIÓN

EQUIPO	Puntos
1 MKB Veszprem	10 +36
2 Rhein-Neckar Löwen	10 +29
3 Vive Kielce	9 +15
4 Chambéry Savoie	3 -23
5 Gorenje Velenje	2 -17
6 Bosna Sarajevo	2 -40

GRUPO C

JORNADA 6

Alingsas 23-32 Zagreb
Fyllingen 19-28 FCK Handbold
BM Ciudad Real 30-28 Hamburgo

CLASIFICACIÓN

EQUIPO	Puntos
1 BM Ciudad Real	12 +43
2 HSV Hamburgo	8 +49
3 HC Croatia Osiguranje-Zagreb	8 +12
4 FCK Handbold	6 +15
5 Alingsas HK	2 -40
6 Fyllingen Handball	0 -79

GRUPO D

JORNADA 6

Barcelona 35-28 Vardar Skopje
Zurich 26-34 Kiel
Kolding 21-22 Ademar

CLASIFICACIÓN

EQUIPO	Puntos
1 THW Kiel	11 +42
2 FC Barcelona Borges	10 +39
3 Reale Ademar	7 +4
4 KIF Kolding	6 +4
5 HC Vardar-PRO Skopje	1 -40
6 Amicitia Zurich	1 -49



El argentino Lionel Messi tuvo que retirarse con molestias en el minuto 75 del encuentro que disputaba en San Mamés contra el Athletic. / VINCENT WEST (REUTERS)

Messi mantiene sus opciones de disputar el 'clásico' ante el Madrid

El argentino sufre una lesión en el aductor y podría medirse al Inter, pero parece complicado

AGENCIAS / BARCELONA

El FC Barcelona no descarta al argentino Lionel Messi para jugar el partido de mañana contra el Inter de Milán, a pesar de padecer una lesión de grado I en el aductor de la pierna izquierda, como así recogió el parte médico facilitado a los medios de comunicación.

El jugador fue sometido ayer a unas exploraciones en el Hospital de Barcelona, donde se le practicaron ecografías y resonancias magnéticas, tras las cuales los doctores no descartan que el futbolista pueda jugar contra el Inter en el Camp Nou, en un partido decisivo para

las aspiraciones de clasificación del Barça para los octavos de final de la Liga de Campeones.

Por su parte, los resultados médicos del sueco Zlatan Ibrahimovic evidenciaron una clara mejoría en la lesión que arrastra en los isquiotibiales de la pierna izquierda. El jugador aún no ha recibido el alta y se espera su evolución en los próximos dos días.

MÁRQUEZ NO TIENE GRIPE A.

Ante el panorama inmediato que tiene el Barcelona, la baja de Messi resulta un serio contratiempo, especialmente si al final no acaba

de recuperarse el sueco. El problema no solo se ceba en el apartado de lesiones, en el que también se incluye Eric Abidal, quien además padece la gripe A, proceso vírico que también sufre Touré Yaya. Por su parte, el defensa Rafael Márquez, que se cayó a última hora de la convocatoria frente al Athletic de Bilbao, no padece la misma enfermedad que sus compañeros Abidal y Touré, ya que las pruebas médicas fueron negativas.

Así, Guardiola volvió a entrenar ayer a los suyos en la Ciudad Deportiva de Sant Joan Despí, con el partido del Inter a la vuelta de la

esquina (martes, 20,45 horas, Camp Nou) y con el Real Madrid en el horizonte, un 'clásico' que durante las últimas semanas había temido por la ausencia de uno de los jugadores más valiosos, como es Cristiano Ronaldo, y que a una semana de su disputa tendrá más de una baja de altura.

Los azulgrana han tenido un arranque tranquilo, pues han ido sorteando con cierta suficiencia los obstáculos en la Liga y en la Copa; excepto, eso sí, en la 'Champions', que se les ha atravesado hasta el punto de vivir angustiados a falta de dos jornadas.

Dos contragolpes del Getafe castigan a un Espanyol sin pegada

ESPANYOL	GETAFE
0	2

ESPANYOL: Kameni; Chica, Forlín, Pareja, David García; Moisés Hurtado (Nakamura, m. 85); Verdú; Luis García (Coro, m. 60), Iván Alonso, Callejón y Tamudo (Ben Sahar, m. 69).
GETAFE: Ustari; Cortés, 'Cata' Díaz, Rafa, Mané; Boateng, Casquero; Pedro León (Pedro Ríos, m. 87), Adrián (Belenguier, m. 80), Gavilán (Manu del Moral, m. 72) y Soldado.

ÁRBITRO

Fernández Borbalán (c. andaluz). Amonestó con cartulina amarilla a Cortés, Chica, Soldado, Casquero, Pedro León y Forlín.

GOLES

0-1, minuto 79: Casquero. 0-2, minuto 90+1: Pedro Ríos.

J. GIRALDO (EFE) / BARCELONA

Dos contragolpes culminados por Casquero y Pedro Ríos sirvieron para que el Getafe se llevase la victoria del estadio de Cornellá (0-2) ante la impotencia del Espanyol, que ha convertido su difícil relación con el gol en su mayor problema futbolístico.

Con orden y paciencia, al Getafe le alcanzó para resistir el juego del equipo 'periquito', que vive lastrado por su alarmante falta de pegada. Ocho goles en 11 partidos retratan la gran carencia del equipo de Pochettino, incapaz de encontrar el acierto necesario pese a jugar con cierta solvencia.

El Villarreal exhibe su eficacia ante un peleón Valladolid

VILLARREAL	VALLADOLID
3	1

VILLARREAL: Diego López, Javi Venta (Ángel, m. 43), Godín, Marcano, Capdevila, Senna (Eguren, m. 83), Bruno Soriano, Pires, Escudero (Fuster, m. 67), Nilmar y Rossi.
REAL VALLADOLID: Justo Villar, Pedro López, Nivaldo (Arzo, m. 65), Baraja, Marcos, Álvaro Rubio, Borja, Nautzet, Sesma (Medunjanin, m. 46), Canobbio (Manucho, m. 57) y Diego Costa.

ÁRBITRO

Alfonso Álvarez Izquierdo (Comité catalán). Mostró tarjeta amarilla al local Rossi, y a los visitantes Baraja y Borja.

GOLES

1-0, m. 6: Nilmar. 2-0, m. 47: Nilmar. 3-0, m. 57: Rossi. 3-1, m. 69: Diego Costa.

EFE / VILLARREAL

La mayor pegada del Villarreal le proporcionó una victoria (3-1) muy importante ante un Real Valladolid-muy peleón, que hizo sufrir a los locales hasta el final.

Desde el comienzo, el partido fue vibrante y con las dos escuadras que, a su manera, salieron a llevarse los tres puntos en liza. Además de múltiples ocasiones, hubo un fútbol rápido y agresivo por ambos bandos. Además, se sumó al espectáculo el árbitro Álvarez Izquierdo, quien puso el picante en la grada con una actuación bastante protestada por el cuadro castellanense.

TIEMPO MUERTO



DIEGO IZCO

Titular o suplente

En más de una ocasión les he comentado la capacidad innata que se ha generado Raúl (queriendo o sin querer, o con una mezcla de ambos supuestos) para estar siempre en el centro del debate. No en vano, cuando el chico cuelgue las botas y ya no haya debates posibles, nos habremos dado cuenta todos de que estábamos ante una leyenda en vida. Porque si las leyendas las dan los títulos y los números, ahí está (o estuvo, en ese futuro que les comento) el señor González.

Por mucho que Pellegrini tire de labia, ¡ah, la labia del sudamericano formado y leído!, la definición de «titular» no es la que él apuntaba (cualquier jugador en condiciones de formar parte del once inicial); un «titular», o «titularísimo» en este caso, es el que, efectivamente, forma parte de ese once. No cabe ni un solo matiz.

Por eso, que Raúl juegue o no juegue en ocasiones tiene incluso más envidia que el mismísimo tobillo de Cristiano Ronaldo (bueno, quizás estoy exagerando un poco... ¿Cuántas páginas han leído sobre el chico y cuántas sobre la cumbre de Copenhague? ¡Ah, que había algo en Dinamarca! Ahora me entero...).

Por eso, en las horas previas al choque del pasado sábado, se volvieron a cargar las pistolas para disparar a las rodillas de Pellegrini, que vive en medio de miles de fuegos cruzados, pase lo que pase a su alrededor. Y me da en la nariz que el estado de catarsis en el que vive el madridismo desde hace un tiempo ha convertido cualquier debate (el que más el de Raúl... o 'los' de Raúl) en un arma de doble filo que se clava en el pecho del entrenador por cualquiera de los dos lados. Cuando juega, disparan los que defienden la tesis de que no tiene bemoles para sacarlo de un once en el que parece perpetuado. Cuando no juega, atacan entonces los que defienden la presencia de la leyenda, el que tira del carro, el que nunca se ha ido. La cosa, como diría el castizo, es repartir.

SEGUNDA DIVISIÓN

La Real pasa muchos apuros para ganar al Cartagena

1	REAL SOCIEDAD
0	CARTAGENA

REAL SOCIEDAD: Bravo; Estrada, Ansoategi, Labaka, Mikel González; Rivas, Elustondo, Aranburu (Nsue, m. 70), Griezmann (Bergara, m. 90), Xabi Prieto y Carlos Bueno (Agirretxe, m. 70).

CARTAGENA: Rubén; Expósito, Cygan, Pablo Ruiz, Clavero; Lafuente (Herrero, m. 57), Mariano Sánchez, Longás, De Lucas (Héctor, m. 88); Víctor (Tato, m. 75) y Toché.

ÁRBITRO

Hernández Hernández (Canarias). Expulsó a Cygan (2A, m. 55). Tarjetas amarillas a Carlos Bueno, Ansoategi, Expósito y Mariano.

GOL

1-0, m. 89, Agirretxe.

EFE / SAN SEBASTIÁN

La Real Sociedad hizo bueno el efecto Anoeta, donde enlazó su quinto triunfo consecutivo tras doblegar con muchos apuros y en el último minuto a un Cartagena que jugó casi todo el segundo tiempo con un hombre menos por la expulsión de Cygan. El conjunto murciano reflejó sobre el terreno de juego en el primer tiempo las virtudes que le llevaron a ocupar de forma sorprendente, aunque cada día menos, el liderato de Segunda División y ejerció un dominio intenso ante una Real desconocida.

Los donostiarras tiraron más de corazón que de ingenio para acercarse a la portería de Rubén, y el uruguayo Carlos Bueno fue, para lo bueno y para lo malo, su futbolista más activo. Un regate en su área del portero realista Claudio Bravo, algo que le gusta mucho a él pero irrita a la grada, generó una gran ocasión de gol para el Cartagena, ya que Víctor estuvo muy cerca de aprovechar la temeridad del guardameta chileno a la media hora de juego.

La mejor oportunidad para los visitantes llegó en el minuto 44 en un lanzamiento de falta directo que Expósito llevó al poste de Claudio Bravo, que no habría podido hacer nada para evitar el gol.

El equipo blanquiazul tuvo sus opciones en la segunda mitad, básicamente a raíz de la expulsión por doble amonestación de Cygan, quien mantuvo un duelo con Carlos Bueno, en el que al francés le tocó perder la batalla.

No se descompuso el cuadro murciano a pesar de su inferioridad numérica, mantuvo el mismo patrón de juego aunque no es lo mismo hacerlo con 11 que con 10 y sufrió en este período. Los realistas se volcaron en busca de un gol que llegó casi en el descuido, en una combinación entre Nsue e Imanol Agirretxe, que se reencontró con el gol después de ocho partidos sin marcar.

OTROS RESULTADOS

SALAMANCA-HÉRCULES	0-0
NUMANCIA-RECREATIVO	1-1
ELCHE-REAL BETIS	3-0

PRIMERA DIVISIÓN

Triunfo fácil de un Valencia que sigue fuerte a domicilio

David Villa, David Albelda y Carlos Marchena batieron a Ricardo

1	OSASUNA
3	VALENCIA

OSASUNA: Ricardo; Azpilicueta, Miquel Flaño, Josetxo, Calleja (Dady, m. 57); Juanfran, Puñal, Nekounam (Rúper, m. 80), Camuñas; Pandiani y Aranda (Masoud, m. 57).

VALENCIA: César; Bruno, Navarro, Dealbert, Mathieu; Albelda, Marchena (Baraja, m. 83); Joaquín (Alexis, m. 77), Silva (Ever Banega, m. 69), Pablo Hernández; y Villa.

ÁRBITRO

Velasco Carballo (C. madrileño). Expulsó por dos amarillas al osasunista Pandiani (m. 64) y por roja directa a Miguel Flaño (m. 93). Amonestó a Nekounam, Aranda y Puñal, de Osasuna, y a César y Villa, del Valencia.

GOLES

0-1, m. 12: Villa. 0-2, m. 20: Albelda. 0-3, m. 56: Marchena. 1-3, m. 68: Masoud.

F. ZARIQUEGUI / PAMPLONA

El Valencia demostró en Pamplona su fortaleza como visitante al golear a Osasuna en un partido cómodo para los de Unai Emery, tras aprovechar las facilidades ofrecidas por el cuadro de José Antonio Camacho, con goles de David Villa, Albelda y Marchena, mientras que el iraní Masoud Shojaei hizo el tanto de honor local (1-3).

El partido vino precedido de polémica por las declaraciones del técnico visitante pidiendo personalidad al árbitro, a lo que replicó el entrenador local, y lo cierto es que el choque, tras una primera parte sin problemas, se calentó en la segunda, con pañolada incluida para Velasco Carballo, que expulsó a dos 'rojillos', mientras que uno de sus asistentes fue alcanzado por un objeto lanzado desde la grada.

El conjunto 'ché' decantó el partido a su favor en un abrir y cerrar de ojos, en 20 minutos, el tiempo que le costó definir sus dos primeras llegadas con peligro al marco de Ricardo. Tras un saque de falta y una buena combinación de

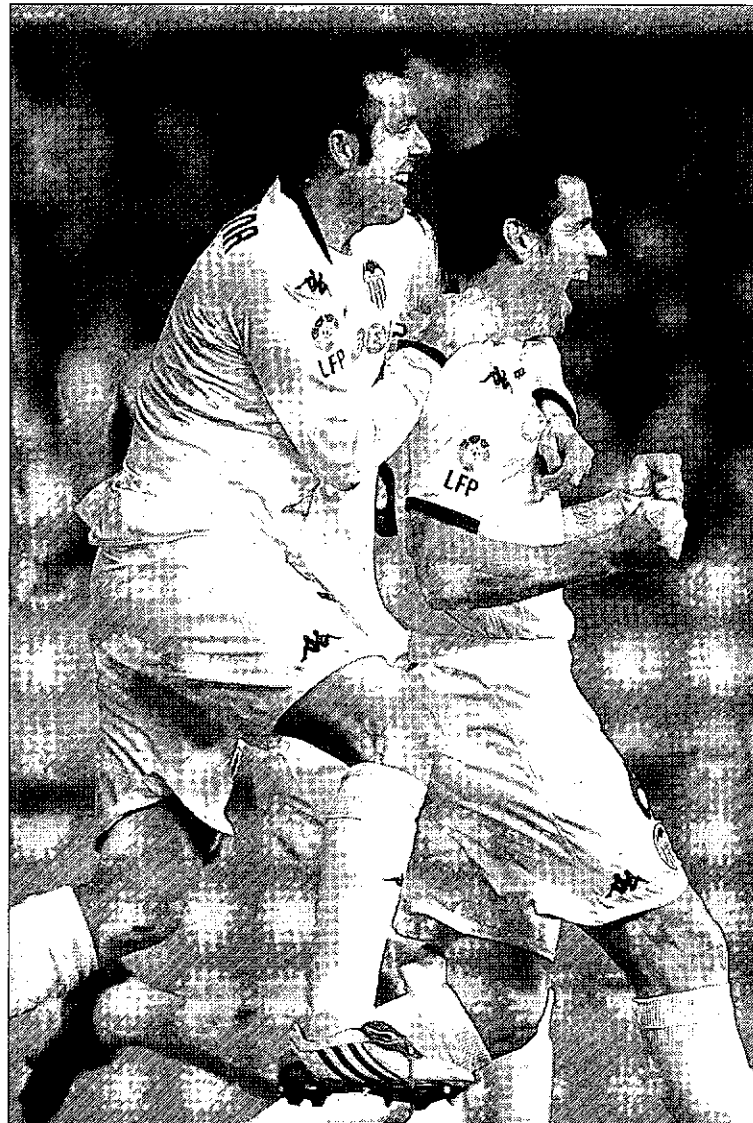

Albelda (d) celebra junto a Marchena el 0-2. / JESUS DIGES (EFE)

pases, Marchena le puso un balón a Villa dentro del área y el ariete asturiano materializó su primer remate en acrobática posición. El Valencia aumentó su ventaja en un contragolpe que, en primera instancia, estuvo a punto de acabar con gol de Silva, pero su remate

golpeó en Josetxo, aunque el despeje de Azpilicueta fue malo y Albelda hizo el segundo con una vaselina.

Osasuna, sin sorprender por las bandas, apeló a su juego directo, pero no inquietó a César, salvo en una peinada de Aranda.

El Xerez prolonga su sequía goleadora y araña un pobre punto

0	XEREZ
0	SPORTING

XEREZ: Renan, Bergantiños (Viqueira, m. 75), Francis, Antoñito (Maldonado, m. 86), Mario Bermejo, Orellana, Armenteros (Momo, m. 63), David Prieto, Casado, Aythami y Keita.

SPORTING DE GIJÓN: Juan Pablo, José Ángel, Rivera, Carmelo (Diego Camacho, m. 77), Bilic (Barral, m. 72), Maldonado (Luis Morán, m. 70), Lora, Gregory, Gerard, De las Cuevas y Matabuena.

ÁRBITRO

Mateu Lahoz. Amonestó a los locales David Prieto y Aythami; y a los visitantes Matabuena y Gregory.

EFE / JEREZ DE LA FRONTERA

El Xerez prolongó su sequía de gol

y araña el pobre renta de un punto tras el partido con un Sporting de Gijón, que acentuó su carácter defensivo a lo largo del choque. La primera mitad estuvo caracterizada por el rigor táctico y la segunda, por el dominio absoluto y las ocasiones del cuadro andaluz, que mereció la victoria.

Keita fue quien dispuso de las más claras ocasiones de gol en el cuadro jerezano, mientras que Juan Pablo salvó al conjunto asturiano con grandes paradas. El conjunto que dirige Cuco Ziganda dejó la iniciativa al Xerez para intentar salir al contraataque y crear más peligro, aunque sin suerte.

Escasa renta del Málaga para salir de la última posición

1	MÁLAGA
1	ZARAGOZA

MÁLAGA: Munúa; Gámez, Weligton, Iván González, Juanito (Duda, m. 59), Mtiliga; Fernando, Toribio (Forestieri, m. 59), Apoño, Luque (Valdo, m. 90) y Obinna.

ZARAGOZA: López Vallejo; Pulido, Pavón, Goni, Paredes; Jorge López (Ander Herrera, m. 68), Ponzio (Gabi, m. 74), Abel Aguilar, Babic, Arizmendi (Ewerthon, m. 11) y Lafita.

ÁRBITRO

Rubinos Pérez (C. madrileño). Amonestó a los locales Duda, Fernando, Luque, Apoño y Forestieri, y a los del Zaragoza Ponzio, Paredes (2A, m. 58) y Ander Herrera. Expulsó con roja directa a Weligton (m. 60).

GOLES

0-1, m. 48: Ewerthon (p). 1-1, m. 73: Iván González.

El Mallorca hace del ONO Estadi su fortín y logra su sexta victoria

3	MALLORCA
1	ALMERÍA

MALLORCA: Aouate; Mattioni (Josemi, m. 82), Ramis, Nunes, Ayoze; Julio Álvarez (Víctor Casadesús, m. 76), Mario Suárez, Borja Valero, Castro; Webó (Martí, m. 62) y Aduriz.

ALMERÍA: Diego Alves; Ortíz, Acasiete, Chico, Sisma; Nieto, Bernardello (Rodríguez, m. 70), Mbami, Soriano; Piatti y Uche.

ÁRBITRO

Pérez Burrull (c. cántabro). Amonestó a Webó, Julio Álvarez, Piatti, Cisma, Ramis, Ortíz.

GOLES

1-0, m. 48: Castro. 1-1, m. 76: David Rodríguez. 2-1, m. 88: Víctor. 3-1, m. 92: Castro.

P. LAGOMARSINO (EFE) / PALMA

El Mallorca conquistó su sexta victoria consecutiva en el ONO Estadi al derrotar 3-1 a un Almería que peleó hasta el final, que tuvo sus opciones, pero que se encontró con un meta israelí Dudú Aouate en estado de gracia. Todos los goles se marcaron en la segunda parte. Abrió y cerró la cuenta el uruguayo Gonzalo Castro, junto al cancerbero, que fue la gran figura de los rojillos. David Rodríguez, que había sustituido a Bernardello (m. 70), marcó el 1-1 y Víctor Casadesús el 2-1 (m. 88). El Mallorca solo despertó en la segunda parte ante un Almería que con el 3-1 se llevó de Palma un castigo a todas luces excesivo.

El equipo del mexicano Hugo Sánchez dispuso de las dos mejores ocasiones para marcar en el primer período, y en ambas, el meta israelí intervino con gran solvencia en dos 'mano a mano' con Fernando Soriano. El juego vertical y agresivo de los visitantes descompuso al bloque balear. Otra vez con el vasco Aritz Aduriz dirigiendo el ataque, ausente por lesión en los últimos choques.

EFE / MÁLAGA

El Málaga y el Zaragoza firmaron tablas (1-1) en un encuentro insípido, malo y que cambió cuando los dos equipos se quedaron con 10 jugadores -por las expulsiones de Paredes y Weligton- y tras el que el conjunto andaluz sigue como colista al ser incapaz de ganar a un rival conservador.

En 10 partidos, un solo triunfo. Con este bagaje llegó el Málaga a este encuentro, trascendental e importante para salir no solo del último puesto sino también del descenso. Un equipo malagueño muy necesitado, y algo menos el Zaragoza.



El jugador del Daimiel Pablo Jódar (derecha) trata de arrebatar el balón a un rival del Talavera. / FOTOS: LA TRIBUNA DE TALAVERA

LAS DECLARACIONES



► KIKO PEÑA

«Estamos tocados, pero no debemos tirar la toalla»

El entrenador del Daimiel, Kiko Peña, consideró que el partido estuvo bastante igualado hasta el 1-0. El gol en contra, unido a las lesiones de dos de sus jugadores, a los que tuvo que cambiar, le obligó a «reestructurar en el segundo periodo el equipo y hemos intentado aguantar». Reconoció que el primer gol blanquiazul, a balón parado, «abrió el camino de la victoria al Talavera y, a renglón seguido, se ha hecho dueño y señor del partido». Lo que no se le puede negar al Daimiel es que lucha casi hasta el final: «Les he dicho a los jugadores que hay que sacar lo positivo, realmente, estamos tocados, somos un equipo para tratar de no descender. Pero hay que levantarse y no arrojar la toalla».

El Daimiel se derrumba en Talavera

El equipo toledano liquida a los de Kiko Peña en sólo diez minutos de la segunda parte y les mantiene en descenso

TALAVERA	DAIMIEL
3	0
Ángel Luis Dani Gómez Rubi José Ángel David Gómez Israel (Alberto Iván, m. 78) Bayarri Diego Carrillo Didi (Tito, m. 76) Jorge Cabeza (Gudiel, m. 56) Kike	Ruiz Caba Noel Pablo Jódar Juampe (Valdivia, m. 37) Fran C. García (Jaime Núñez, m. 46) Alberto Quesada (Pedreros, m. 88) Rubén Dani Naranjo

ÁRBITRO

Bleda Monteagudo (Albacete), asistido en las bandas por Calvo San Higinio y Rojo García. Amonestó a los locales Bayarri, Didi y David Gómez, y a los visitantes Juampe, Alberto, Jaime Núñez y Pablo Jódar.

GOLES

1-0, m. 60: Dani Gómez; 2-0, m. 67: Carrillo; 3-0, m. 71: Kike.

ÁREA 11 / TALAVERA

El Daimiel no termina de levantar cabeza. Los de Kiko Peña cayeron derrotados ante un Talavera que le hizo tres goles en apenas diez minutos, lo que mantiene a los blancos en puestos de descenso. Aún así, el cuadro daimieleño tuteó en muchas fases del choque a los talaveranos, pero no supo contener los arrebatos ofensivos del equipo local cuando los partidos se definen.

Salió el Daimiel con ganas de enfriar los ánimos talaveranos, pero fue la escuadra local la primera en contar con una ocasión de gol, y muy clara. Partió de un gran pase

entre líneas de Israel sobre Kike que se quedó solo ante el meta Ruiz Caba, pero el habilidoso delantero del Talavera no fue capaz de superar al meta cuando el gol parecía cantado.

Esto no espoleó a los locales, que vieron cómo su rival se asentaba mejor sobre el césped y comenzaba a adueñarse de la pelota. Además, los de Kiko Peña movían la pelota con idea y sembraban el temor en las inmediaciones del área talaverana. Eso sí, las oportunidades más claras llegaron en balones colgados donde los de blanquiazul mostraron sus carencias para sacar el balón despejado de su zona de peligro.

Por su parte, el Talavera apenas volvió a inquietar a Ruiz Caba salvo con un lejano centro de Rubi que se envenenó, pero el portero lo resolvió con tranquilidad. El planteamiento daimieleño funcionaba. La defensa talaverana sufría para iniciar jugada a la menor presión. Así, la portería de Ángel Luis estaba más cerca, pero, a tenor de las ocasiones generadas, no lo suficiente.

SEGUNDA PERIODO. Después del descanso la contienda se equilibró. El Daimiel seguía sorprendiendo por su tranquilidad a la hora de afrontar el manejo del balón y el Talavera le echaba casta para equilibrar la balanza de fuerzas.

Los minutos pasaban y el Talavera no encontraba solución a sus

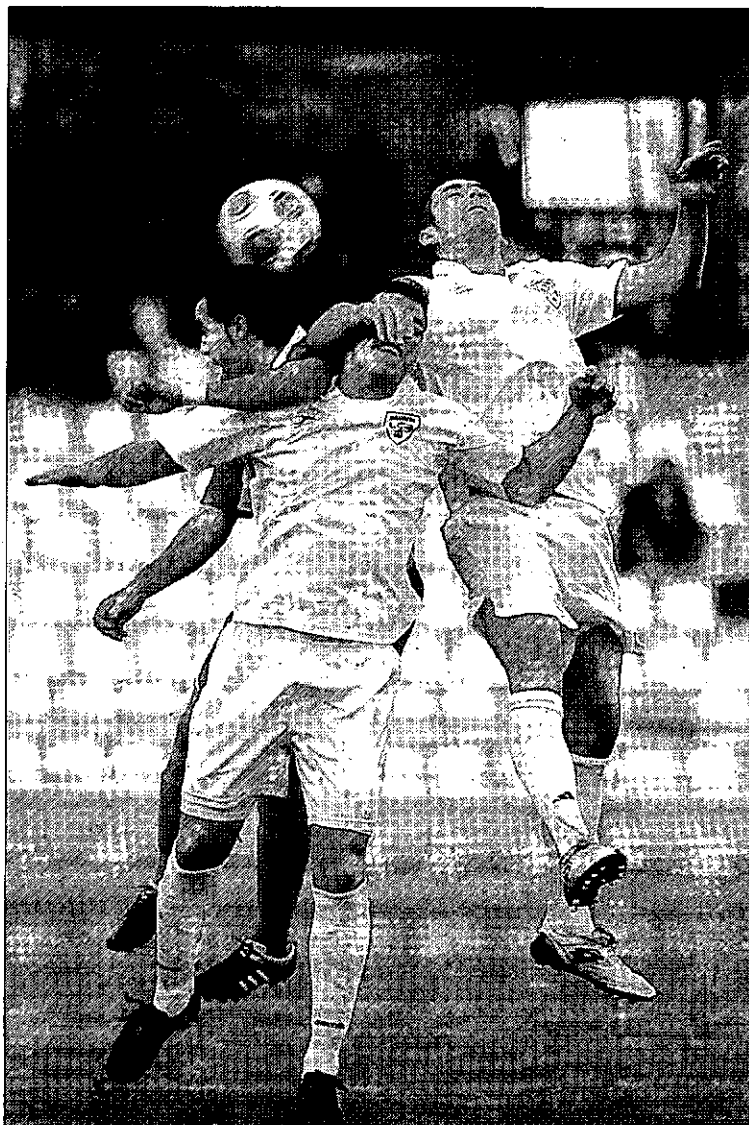

Dos daimieleñas chocan en una acción del encuentro.

problemas. Alfaro, desde las alturas de la grada, y visto lo poco que les duraba la pelota en los pies, optó por el ataque y la velocidad y menos por la conducción. Y surtió efecto, aunque no fuera exactamente por raso, lo de no llevar el balón controlado porque en una falta botada desde la derecha por Bayarri, Dani Gómez acertó a peinar el balón para hacer inútil la estirada del cancerbero.

El Daimiel estiró sus líneas en busca del empate. Y eso amplió las opciones de los talaveranos para hallar los huecos que antes no existían. Y ahí apareció la figura del hasta entonces fallón Kike. Acunó un balón en la esquina derecha del ataque, esperó a dos oponentes, les quebró la cintura sin apenas espacio, sorteó en una baldosa al tercero en discordia y sirvió el balón en bandeja para que Carrillo marcara el segundo.

Ese gol sí que noqueó a los visitantes y pronto llegó el tercero. En esta ocasión fue Israel el que se deshizo menos estéticamente de sus pares en el centro del campo y sirvió un balón al hueco para que Kike superara la salida desesperada del portero y lograra el tercero.

Intentó maquillar el resultado el Daimiel, y facilitado por la precipitada retirada del rectángulo de José Ángel por indisposición, controló la situación ante diez, pero tampoco así pudieron siquiera crear alguna opción clara de peligro.

Un gol de Pelegrín hunde las esperanzas del Gimnástico

1	ALMANSA
0	GIMNÁSTICO

ALMANSA: Javi Lloret, Enrique, Óscar, Dani, Barnés, Pifarré, Jose Carlos, Sergio (Oca 85'), Churre (Pelegrín 46'), Juande, Chema.

GIMNÁSTICO DE ALCÁZAR: Pazos, Lominchar, Edu, Monreal (Jose Luis 66'), Huertas, Javivi, Josemari, Sergio (Jesús 59'), Jaime, Berja, Jesús Tejado (Miguel Ángel 79').

ÁRBITRO

Palomares García. Amarilla a Javi Llorest, Óscar; Edu, Huertas, Josemari, Berja, Miguel Ángel.

GOL

1-0 (60'): Pelegrín.

ÁREA 11/ ALMANSA

No pudo el colista de la tabla, el Gimnástico de Alcázar, sumar un resultado positivo en su desplazamiento a Almansa, en un choque muy táctico.

La primera parte, salvando los diez minutos primeros en los que el Gimnástico buscó la sorpresa con una salida en tromba, fueron de claro dominio local. Los rojillos salieron muy fuerte, pero no tuvieron ocasiones claras de gol. En ese tiempo se produjo la jugada curiosa del duelo: con el viento a favor, el portero alcazareño Pazos sacó de puerta y obligó al cancerbero local Javi Lloret a correr hacia atrás para atrapar una pelota envenenada.

A partir del cuarto de hora el Almansa despertó y se hizo dueño y señor del juego, creando dos buenas ocasiones. La mejor se vio en el minuto 30, cuando Barnés se fue con velocidad hasta plantarse en el interior del área pequeña, pero su disparo salió fuera rozando la cepa del poste.

En la segunda parte y al igual que lo hizo en la primera, el equipo visitante del Gimnástico intentó durante los primeros minutos acercarse al marco contrario con mucho peligro. Tuvo un par de ellas, la primera en las botas de Jaime pero su balón salió alto por poco, y en la segunda José Mari quiso sorprender desde lejos, pero su disparo no cogió puerta.

GOL LOCAL. Después, el partido varió totalmente, ya que el Almansa marcó en el minuto 60. Pelegrín recogió un rechace en la frontal del área y soltó un disparo potentísimo e imparable que se coló por la misma escuadra.

Con el gol, el Almansa se quitó en parte el dominio visitante. Aunque de ahí a la finalización del encuentro sería el Gimnástico Alcázar el que más peligro llevara. En el minuto 65 se le anuló un gol por posible fuera de juego al visitante Jaime. El jugador remató en posición más que dudosa pero el colegiado debió verlo clarísimo.

Además, Jaime, en dos ocasiones, pudo lograr el empate para los alcazareños, pero el marcador no se movió y el equipo rojillo sigue colista.

Mucho miedo a perder

El Yugo paga con un empate su excesivo respeto al rival en un duelo con escasas ocasiones

YUGO	LA GINETA
1	1

YUGO-UD SOCUELLAMOS: Martín Ferriz, Cano, Rubén, Alkuna, Reyes, Boria, Cornejo, Iván Piñas (Pablo, min. 85), Aarón, Del Barco (Carreño, min. 60) y Carlos Sanz.

LA GINETA: Buyo, Navas, Cuevas, Fernan, Zigor, Carlos Pérez, Buitre, Escribano, Herra (Faura, min. 60), David Álvarez y Víctor Martí (Sevilla, min. 70).

ÁRBITRO

Martín Serrano, de la Delegación de Toledo; auxiliado por Perea Fernández y Campoy González. Mostró tarjetas amarillas al local Cano (min. 67) y a los visitantes Fernan (min. 47), David Álvarez (min.55) y Escribano (min. 75). Expulsó con roja directa al socuellamino Cornejo (min. 85).

GOLES

1-0, min. 15: Aarón. 1-1, min. 26: Fernan.

ALEMOY / SOCUELLAMOS

Mucho respeto demostraron el Yugo-UD Socuellamos y La Gineta sobre el terreno de juego, y el miedo a perder hizo que al final el empate se considere como el resultado más justo para un partido igualado, con mucho centrocampismo, donde las defensas se impusieron siempre a los ataques, y con pocas ocasiones de gol, aunque el inicio del encuentro hizo prever todo lo contrario.

Y es que al cuarto de hora, una indecisión en la salida de Buyo, al que se le escapó el balón, no fue desaprovechada por Aarón y el regalo del meta ginetero lo convertía el delantero local en el primer gol del partido.

Bien se le ponían las cosas al equipo blanquiazul, que buscaba hacer daño a la defensa rival con penetraciones por las bandas de Cornejo y Carlos Sanz; y un mayor dominio en el centro del campo, con Iván Piñas y Boria, que completó un buen encuentro, sobre todo en estos primeros cuarenta y cinco minutos.

Sin embargo, en la primera llegada de los albaceteños, Fernan aprovechó un balón en el segundo palo tras un saque de esquina de Carlos Pérez, para batir a Martín Ferriz y establecer la igualdad en el marcador.

A partir de este tanto, el mayor empuje de los blanquiazules no tuvo respuesta en el marcador, pese al mayor dominio ejercido sobre el juego por los hombres de Miguel Ángel Galán, que reclamaron un penalti a falta de ocho minutos para el descanso, por una caída de Aarón en el área a la salida de un córner, que el colegiado, que realizó un arbitraje correcto durante el choque, no estimó como tal.

DOMINIO DE LA GINETA. Tras el descanso, el panorama del partido varió, y si en la primera mitad el equipo que demostró algo más sobre el campo fue el Yugo-Socuellamos, en este periodo el dominio correspondió a La Gineta. Sin embargo, al igual que en los primeros cuarenta y cinco minutos, con escasas ocasiones de gol, tan sólo hubo un par de lanzamientos desde fuera del área, fáciles de atajar para Martín Ferriz.

Los visitantes dieron un paso al frente con la entrada de Faura por Herra y David Álvarez comen-



Una acción del partido, presenciada de cerca por el banquillo local. / FOTOS: ALEMOY

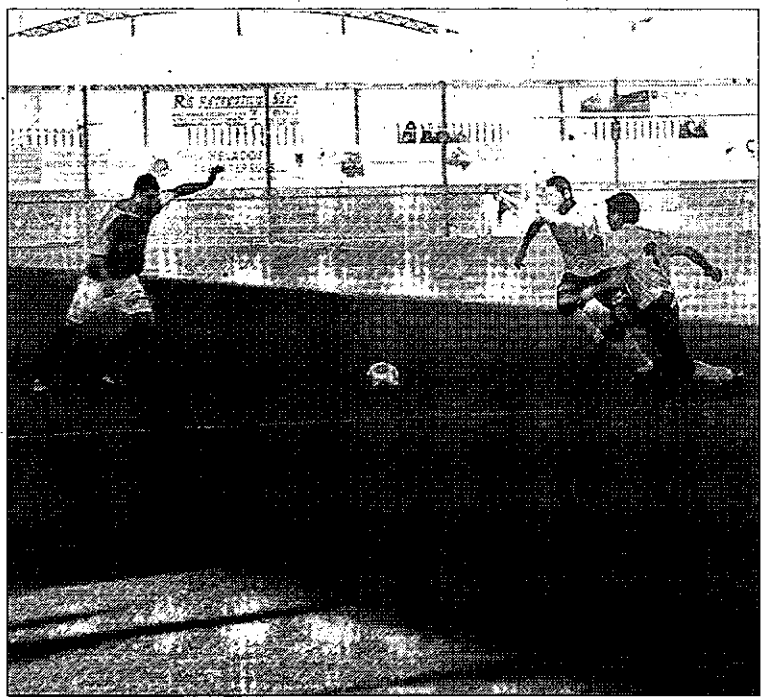

Las fuerzas estuvieron igualadas durante el encuentro.

El Socuellamos acabó el choque con un hombre menos por la expulsión de su jugador Cornejo

zó a imponerse a sus adversarios en el centro del campo. De los locales, apenas hubo noticias en ataque en este periodo, pero tampoco pasaron apuros defensivos los jugadores que entrena el técnico madrileño Miguel Ángel Galán.

En los instantes finales, el miedo a perder por parte de los dos equipos dio paso a un pacto no escrito que demostraba que am-

bos contendientes daban por bueno el empate.

Tan sólo a partir de la expulsión de Cornejo, el Yugo-Socuellamos hizo el último esfuerzo por lograr la victoria, con un lanzamiento al borde del área de Carlos Sanz que no encontró la portería rival.

Con el pitido final, los dos equipos buscaron los vestuarios dando por buenas las tablas en el marcador en un partido en el que Yugo-Socuellamos y La Gineta se mostraron muy recelosos unos de otros sobre el césped. Con este empate el conjunto socuellamino se coloca en la decimocuarta plaza de la tabla clasificatoria con 18 puntos, cuatro más que los puestos de descenso.

LAS DECLARACIONES

► MIGUEL ÁNGEL GALÁN

«El resultado se puede considerar justo en un partido muy igualado»

«Lo positivo es que seguimos sumando»

«Ha habido mucho centrocampismo y respeto por ambos equipos»

► JOVI

«He visto a un Socuellamos muy trabajador que se muestra fuerte en casa»

«En la segunda parte el peso lo hemos llevado nosotros»

Futre resuelve un equilibrado derbi

El jugador del Tomelloso aprovechó un clamoroso error defensivo de los locales para dar el triunfo a su equipo

CRIPтанENSE TOMELLOSO

0 1

CRIPтанENSE: Brian, Mariano, Logroño, Alex (Miguel Díaz, 87'), Benítez (Chivo, 59'), Juanki, Toñín, Castillo, Juanvi, Moya (Luis, 52') y Jaime Núñez.

TOMELLOSO: Javi López, Fede, Dani Soria, Cata, Jacinto, Agustín (Alfonso, 74'), David Crespo (Tajamata, 65'), Fran, Futre, Cobo y Josevi (Cristobal, 85').

ÁRBITRO

Villena Contreras. Tarjetas amarillas a los locales Castillo, Toñín, Juanvi y al técnico Jesús Úbeda. Por el Tomelloso vieron amarilla Cata, Jacinto y Dani.

GOL

0-1 (81'): Futre.

ÁREA 11 / CAMPO DE CRIPтанENA

El Tomelloso sumó en el feudo del Criptanense su primera victoria como foráneo en la presente campaña gracias a un gol de Futre en el minuto 81, al aprovecharse de un descomunal error defensivo de la escuadra local.

El Tomelloso, necesitado de puntos para distanciarse de la zona de descenso, salió muy enchufado al terreno de juego y ya en el primer minuto Futre lo probó con un disparo que rozó el palo de la meta de Brian.

Respondió el Criptanense sin tardar, cuando, tras un barullo en el área, Juanvi desaprovechó una clara ocasión para los hombres de Jesús Úbeda. Sin embargo, los visitantes controlaron el centro del campo con buenas ocasiones: Josevi se quedó solo, pero Brian despejó con los pies y luego un remate de Futre encontró respuesta en Brian.

Se sacó el Criptanense la presión de encima y pudo adelantarse en el marcador. Moya aprovechó una buena contra para encarar el arco rival y superó la salida del guardameta con un sutil disparo. Sin embargo, el balón pegó en la base del poste.

La segunda mitad siguió por



Alineación de partida con la que formó el Tomelloso en el choque de ayer en Campo de Criptana. / FOTO CASTILLO

los mismos derroteros. Ambos conjuntos lucharon en el centro del campo, pero con escasa profundidad. En el minuto 52 llegó una jugada que cambió el signo del partido: la lesión de Moya. El mánager local se vio obligado a hacer el primer cambio de la tarde y a variar algunas posiciones.

En el minuto 73, hubo la jugada polémica del partido: una caída dentro del área de Juanvi no señalada por el colegiado.

Tras esta jugada, los locales se mostraron muy nerviosos e imprecisos y lo pagaron caro en el minuto 81. Un centro sin peligro desde la banda derecha se convirtió en una asistencia de gol por culpa de la indecisión de Brian y

su defensa, que no acertaron a despejar y que vieron cómo Futre, muy atento, ponía la puntita de su bota para enviar el balón al fondo de las mallas y consumir así la primera derrota del Criptanense como local en lo que va de liga y, por el contrario, dar el primer triunfo al Tomelloso como visitante.

▶ OTROS RESULTADOS

Mora-Carranque	2-0
Azuqueca-Villarrobledo	4-2
Quintanar-Hellín	2-0
La Roda-Illescas	3-0
Albacete B-Marchamalo	0-3



Equipo inicial del Criptanense. / FOTO CASTILLO

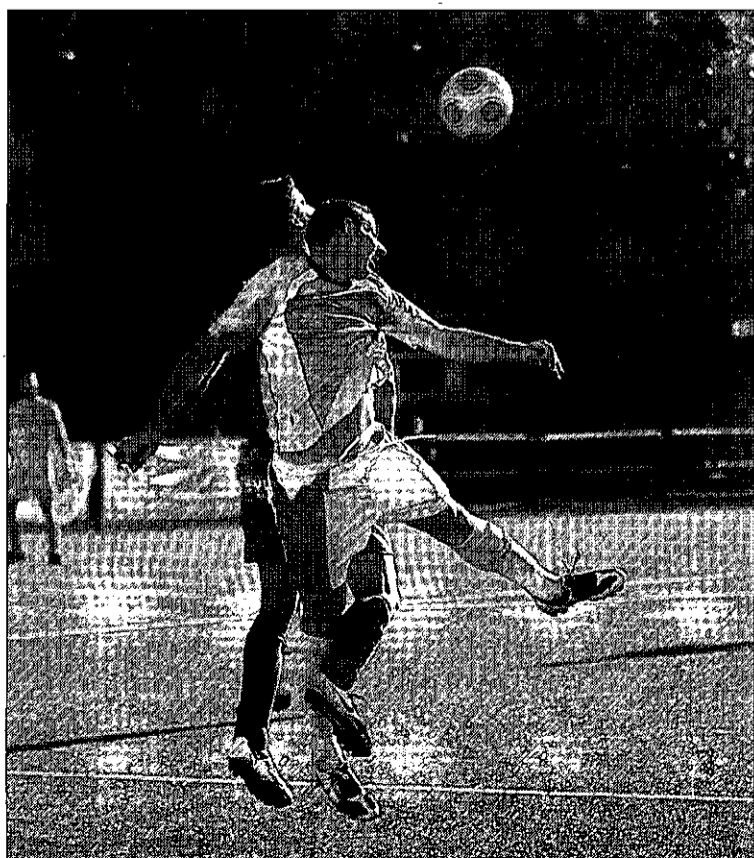

El Piedrabuena no pudo encadenar un segundo triunfo consecutivo. / C. S.

Un Piedrabuena carente de ambición sucumbe en Torrijos

1 TORRIJOS
0 PIEDRABUENA

TORRIJOS: Amaro, Lumbreras, Otero, Ruma, Pedropa, Josué (Diego Rodríguez 58'), Sergio, Fernando, Corral, Adrián (Fran 56'), Diego Sánchez (Luján 78').

PIEDRABUENA: Luisen, Peri, Camacho, Alberto, Juli, Jesute, Ramón (Armando 73'), Rojas, Richard (Cano 26'), Galán (Arroyo 70'), Flequi.

ÁRBITRO

San Martín Santos. Amarilla a los locales Otero y Lumbreras y a los visitantes Flequi, Alberto, Armando y Cano.

GOL

1-0 (59'): Corral.

ÁREA 11 / TORRIJOS

El Piedrabuena cayó por la mínima ante un Torrijos que se llevó el triunfo con muy poco, al mostrarse más ambicioso que los verdiblancos.

Desde el inicio ambos técnicos

optaron por planteamientos poco abiertos en los que predominaban de forma ostensible la rigidez defensiva y el orden en el centro del campo.

Los locales trataron siempre de llevar la iniciativa del juego y lo consiguieron principalmente porque su rival no opuso resistencia a que eso pasara. El Piedrabuena se encontraba muy cómodo jugando bien cerquita de su marco y no teniendo que elaborar demasiado las jugadas para evitar perder balones en su propio terreno.

Así, el encuentro fue muy aburrido y ninguno de los dos conjuntos tuvo una verdadera ocasión de gol con todos los atributos que debería tener. Sólo se podría mencionar un disparo desde fuera del área del local Corral en el minuto 15 de juego que fue

intencionado, pero que no llegó a coger el camino de los tres palos.

Comenzó la segunda parte con dominio del Torrijos, que al menos tuvo la inteligencia de salir más entonado y hacerse con la pelota. Así las cosas, con muy poco, en el minuto 59, en una jugada individual por banda izquierda, Lumbreras consiguió llegar hasta línea de fondo y sacó un pase de la muerte que enganchó Corral llegando desde atrás para introducirlo en la red.

Tras el tanto, el Torrijos tuvo diez minutos muy buenos, con dos ocasiones en las que pudo matar el choque. Después, el Piedrabuena no tuvo más remedio que dar un paso al frente y coger la pelota, pero lo hizo sin argumentos y no creó una sola ocasión de verdadero peligro.

▶ LAS CLAVES

Fatal error. Una fatal indecisión entre el meta del Criptanense Brian y sus defensores sirvió a Futre para anotar el gol tomelloso en el minuto 81, tanto que dio a su equipo el triunfo en el derbi.

Lesión de Moya. El delantero del Criptanense Moya, una pieza importante en los blanquinegros, tuvo que ser sustituido por lesión en los primeros minutos de la segunda mitad, lo que obligó al técnico Jesús Úbeda a variar algunas posiciones de sus jugadores.

Rachas rotas. Mientras que el Tomelloso rompió ayer en Criptana una racha negativo y logró su primera victoria fuera de casa, el equipo de la villa de los molinos, por el contrario, vio rota una racha positiva que le había llevado a estar imbato en su propio terreno de juego.

PRIMERA PREFERENTE

Puertollano B y Teresiano firman tablas en un bonito derbi

2	PUERTOLLANO B
2	TERESIANO

PUERTOLLANO B: Diego, Álvaro, Dani, Ramos, Pedro, Santana, Domínguez, Rivero, Brazales, Edu y Mañas. También jugaron Navarro, Ureña, Mansilla y Javi Bueno.
ATLÉTICO TERESIANO: Patón, Miguel, José Luis, Chute, Roberto, Juanve, Teo, Jesús, Silvio, Vicente y Nacho. También jugaron Carlos Javier y Moro.

ÁRBITRO
 Yébenes Canuto, auxiliado en las bandas por Jiménez Cruz y Bueno Casanova. Mostró amarilla a los jugadores locales Rivero, Ureña y Pedro.

GOLES
 0-1 (min. 13) Nacho. 1-1 (min. 18) Mañas. 2-1 (min. 42) Edu. 2-2 (min. 47) Silvio.

LA TRIBUNA / CIUDAD REAL
 Puertollano B y Atlético Teresiano firmaron tablas en un derbi muy bonito de cara al espectador y que pudo ganar cualquiera de ambos equipos, ya que las ocasiones en una y otra portería fueron abundantes.

Los visitantes de Manolo Delgado, que ofrecieron una gran imagen sobre el césped, se adelantaron en el marcador con un tanto de Nacho en el minuto 13. Pero el Puertollano B no renunció tampoco al juego de toque y a base de insistir consiguió darle la vuelta al resultado antes del descanso. Mañas y Edu fueron los autores de los goles de la escuadra de Outón.

Tras la reanudación, el Teresiano salió volcado y en el minuto 2 de la segunda parte empató por medio de Silvio.

A partir de ahí y con mucho encuentro todavía por jugar, el juego se convirtió en un toma y daca, con dos equipos exhibiendo un fútbol ofensivo y creando buenas ocasiones en la portería rival. Sin embargo, el marcador ya no se movió y al final reflejó el empate a dos.

Tropezó de La Solana en su casa ante el filial del Hellín

2	LA SOLANA
2	HELLIN B

LA SOLANA: Gabi Moreno, Jesús, Pitu, Juli, Igor, José López, Mini (José Carlos m. 65), Oscar (Israel m. 65), Rafa Cortés, Nestor (Sergio Esteban m. 72) y Capelo.
HELLÍN B: Egea, Josico, Iván, Ignacio, Cañadas, Eusebio, Clovis, Ciro, Mellina, Paco Collado (Josán m. 91) y Pureles (Abu m. 93).

ÁRBITRO
 Montoya Torres asistido por Sánchez Salcedo y Diezma Rosell. El partido tuvo que comenzar media hora más tarde de lo previsto debido a la ausencia de uno de los auxiliares.

GOLES
 1-0 (min. 46) Capelo. 2-0 (min. 51) Igor. 2-1 (min. 54) Paco Collado. 2-2 (min. 74) Paco Collado.

DEPORTESOLANERO / LA SOLANA
 La Solana dejó escapar dos puntos ante un filial del Hellín que nunca dio el choque por perdido pese al 2-0 con el que los locales se pusieron en el marcador en el minuto 51.

El Bolañego cosecha una injusta derrota

0	BOLAÑEGO
2	QUINTANAR

BOLAÑEGO: Sosa (Roberto, 45'), Torres (David Aranda, 76'), Carlos (Pascual, 68'), Cherra (Núñez, 85'), Dani, Camacho, Javi Gil, Jesús Pedro, Peco, Tote y Jesute.
QUINTANAR DE LA ORDEN: Carrasco, Migón, Cornago, Mibos, Esquinas, Poncho, Palolo, Bomba, Cristian (Toni, 88') Jesús y Dani (Xavi, 71').

ÁRBITRO
 Bernabé Martínez. Amarillas por el Quintanar a los jugadores Dani, Bomba y Migón.

GOLES
 0-1 (min. 36) Esquinas, de falta directa por la escuadra. 0-2 (min. 80) Migón, desde el centro del campo, sorprende a Roberto.



Imagen de un encuentro de esta temporada disputado por el Miguelturreño. / LA TRIBUNA

El 'Reño' desaprovecha la ocasión de batir al líder

El cuadro local tuvo dos ocasiones clarísimas para haber ganado

0	MIGUELTUREÑO	0	MANZANARES
---	--------------	---	------------

MIGUELTUREÑO: Alberola, Minaya, Melendo, Espinosa, Luisfer, Ramón, Jaime, Piri, Piri, Mohino y Aranda. También jugaron Garceso, Gordi, Fran, Jiménez y Fernando.
MANZANARES: Manuel, Andrés, Sancho, Iván, Israel, Michel, Serrano, Juan, Fernando, Rafa y Kike. También jugaron Luis, José Ramón y Peñuela.

ÁRBITRO
 Laguna Pérez, asistido en las bandas por Carmona Reguillos y Anquita Hornero. Mostró cartulina amarilla a los locales Luisfer, Piri, Piri y Garceso y a los visitantes Serrano, Juan y Paco.

LA TRIBUNA / CIUDAD REAL
 Miguelturreño y Manzanares disputaron un derbi igualado, de mucha brega en el centro del campo

y con escasas ocasiones, si bien, los locales que entrena Miguel Ángel Roldán dispusieron de dos clarísimas que, de haber convertido alguna de ellas, hubiera podido suponer el triunfo para la escuadra churriega.

El jugador local Piri fue el protagonista de esas dos acciones claves que no supo aprovechar. La primera de ellas llegó en el minuto 44, cuando el meta manzanareño Manuel dejó el balón en las botas del de Miguelturreña tras un mal despeje, pero éste, en su intento de vaselina, acomodó el esférico en los guantes del portero visitante.

La segunda ya se produjo en el tramo final del choque, en el mi-

nuto 84, cuando nuevamente Piri, casi en el área pequeña y completamente solo, no pudo batir la meta rival.

Por lo demás, el derbi apenas tuvo más ocasiones de peligro claras. El Miguelturreño dominó en la primera parte, pero en la segunda notó el esfuerzo físico y fue cuando el líder Manzanares apretó con más ambición sobre la meta de Alberola, si bien, sólo creó algo de peligro en jugadas a balón parado.

▶ OTROS RESULTADOS

Barrax-Almagro	0-0
Ibañés-Villarrubia	1-2

SEGUNDA AUTONÓMICA

El Deportivo no tiene piedad del colista

El equipo azul no falla y supera con claridad al Fernán Caballero con goles de Abel (3), José Ignacio, Javi y Guti

6	CD CIUDAD REAL
0	FERNÁN CABALLERO

CD CIUDAD REAL: Víctor, (Juanra); Adrián, Juanma, (Morcillo), Morales (Valerio), Guti (Luis), Rafa, Javi, Sergio, Abel, Párraga (Dani) y José Ignacio.
FERNÁN CABALLERO: José Antonio; Ángel, Raúl, Poveda (Luis), Dani, David, Miguel, Antonio (Felipe), Carlos, Fernando (Víctor) y Roberto.

ÁRBITRO
 David González Montes. Amarillas a los locales Guti, Párraga y José Ignacio y al visitante José Antonio.

GOLES
 Abel 3, José Ignacio, Javi y Guti (p).

ALBERTO ARANDA / CIUDAD REAL
 El CD Ciudad Real venció con claridad al colista Fernán Caballero,

en un duelo en el que los locales, fueron muy superiores a su rival. La trayectoria del partido se diseñó en el minuto ocho, cuando Abel, de disparo lejano, sorprendió a José Antonio, logrando el primero del encuentro y de su cuenta particular. Ante esta circunstancia, los visitantes vieron rotos sus planes y los locales se sintieron más tranquilos en su juego.

Los de Javi Hernández trataron de controlar el centro del campo, pero las situaciones de peligro se crearon en acciones individuales, como ocurrió con los goles tercero y cuarto, donde sendos sensacionales pases de Javi y Morales permitieron a Abel y al propio Javi marcar ambos goles. Antes, el ju-

venil José Ignacio, que debutó, hizo el segundo gol al resolver un pequeño lío en el área visitante. Al descanso se llegó con la ventaja de cinco goles, tras la ejecución de un penalti, por manos de un defensor del Fernán Caballero, que Guti no desaprovechó.

La segunda parte fue más anodina de lo deseado, a pesar de que durante la misma los deportivistas crearon cuatro o cinco oportunidades de gol sin materializarlas. El sexto gol llegó en el minuto 82 al rematar de cabeza Abel un buen servicio.

En la segunda parte debutaron Juanra, como portero, y Dani, jugador que fue fichado la semana pasada.



Una imagen del encuentro de ayer entre el Deportivo y el Fernán Caballero. / J.C.

ATLETISMO

VI MEDIA MARATÓN RURAL DE MIGUELTURRA

Roberto Jiménez desafía al viento

El atleta de Alcorcón gana una Media Maratón de Miguelturra marcada por el fuerte aire que hizo mella en los atletas

LA TRIBUNA / CIUDAD REAL

El atleta de Alcorcón Roberto Rubén Jiménez Gallego se alzó con la victoria en la VI edición de la Media Maratón Rural de Miguelturra, disputada con una temperatura excelente, pero con un viento que hizo mella en los atletas.

El vencedor madrileño tuvo que sudar mucho su triunfo. En apenas trece segundos llegaron los tres primeros. A Roberto le siguió Mohammed Ouahabi, de Córdoba, a tan sólo 8 segundos del vencedor y cinco segundos más tarde llegó a la línea de meta Jesús Ignacio Sánchez, del Estado del Duque, conformando así el triplete ganador de la prueba.

En categoría femenina la vencedora fue la tinerfeña Noelia Muñoz Ramos, con un tiempo espléndido de 1:25:44, seguida de la almagreña Gemma Arenas, a tres minutos, y en tercer lugar quedó la jienense Lourdes González, a cuatro minutos de la vencedora.

El viento fue la única dificultad que tuvieron los atletas en la prueba. La mitad del recorrido de la prueba tuvo la desgracia de contar con el aire de frente o de costado, lo que dificultó el paso de los atletas, sobre todo entre los kilómetros 8 y 12, de frente total, y 15 al 19, con el aire de frente, aportando su granito de arena a la dureza de la prueba.

Por lo demás, los escasos tres kilómetros que se hacían en Miguelturra estuvieron muy animados de público, con la charanga de carnaval Alhigüí alentando a los atletas en dos de los tres puntos más difíciles del recorrido, en los puentes sobre la vía del ferrocarril.

Sólo la actitud de algún conductor, que no respetó el paso de los corredores por los caminos, empañó un poco la prueba.

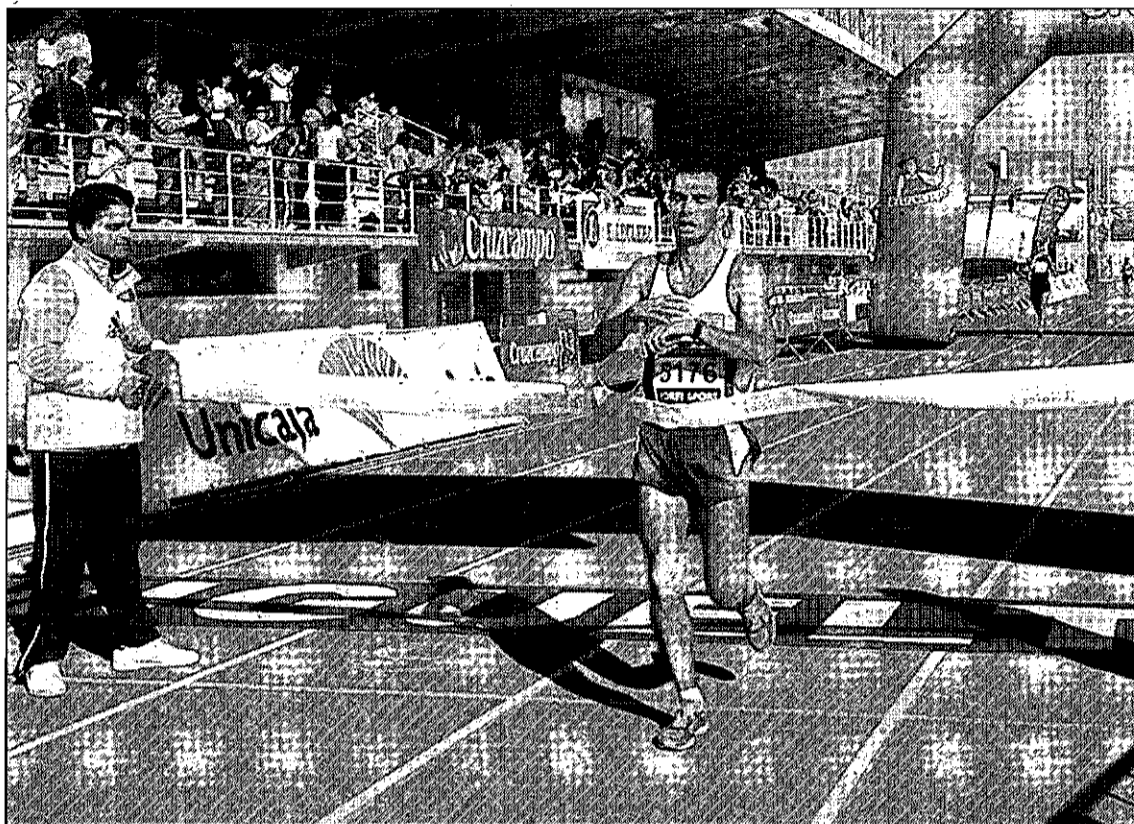

El vencedor de la carrera, Roberto Rubén Jiménez, entra en la línea de meta situada en el Estadio de Miguelturra. / LT

CLASIFICACIONES

SENIOR MASCULINO

1. Roberto Rubén Jiménez (Alcorcón) 1:13.06
2. Mohamed Ouahabi (Ala Córdoba) 1:13.14
3. J. Ignacio Sánchez (Estados del Duque) 1:13.19
4. Álvaro Trujillo (Delta Valencia) 1:13.46

VETERANOS A

1. Deogracias Villalta (Valdepeñas) 1:14.07
2. José López Díaz (Villanueva Córdoba) 1:15.16

VETERANOS B

1. José Luis Delgado (Albacete) 1:15.40
2. Manuel Jiménez Ruiz-Elvira (Membrilla) 1:21.00

VETERANOS C

1. Pablo Serrano Moya (Manzanares) 1:20.22
2. Isidoro Ruperto Fdez (Quinto Aliento) 1:24.05

VETERANOS D

1. José Luis García-Moreno (Madridejos) 1:24.16
2. Gregorio Carmona (Corricollano) 1:24.51

VETERANOS E

1. Álvaro Trujillo Torroba (Puertollano) 1:24.00
2. Francisco Carmona Tena (Quinto Aliento) 1:27.35

SENIOR FEMENINO

1. Noelia Muñoz Ramos (Independiente) 1:25.44
2. Gemma Arenas Alcázar (Almagro) 1:27.37
3. Lourdes González (Caia de Jaén) 1:29.04

VETERANAS A

1. Ana Belén Rubio (Ferr. Carlos Moya) 1:34.57

VETERANAS B

1. Ángela Paz Mozos (Corricollano) 1:34.29

VETERANAS C

1. M^a Dolores Segura (Pozo Norte) 1:44.38

VETERANAS D

1. Marisol Gijón (Pozo Norte) 1:39.06



Los atletas participantes se disponen a tomar la salida.



Varios corredores avanzan en un tramo de camino.

CICLISMO

El Fenavin cierra con su tradicional cena una exitosa campaña

EDUARDO GÓMEZ / CIUDAD REAL

Los componentes de la escuadra ciclista Fenavin, familiares y simpatizantes, cerraron la temporada 2009 con su tradicional cena, que sirvió de despedida, además, a los siete corredores que abandonan el equipo por cuestiones de edad.

Fue un acto emotivo, donde se mezclaron los recuerdos de una gran campaña con los mejores deseos para los que se van y el ánimo de volver a estar con los mejores del pelotón juvenil en 2010. Un año en el que el conjunto ciudadrealeño contará con 17 corredores, 10 de ellos de primer año, la mayor parte naturales de la provincia y que llegan avalados por una magnífica trayectoria en su etapa como cadetes.

Félix Rubio, manager general del equipo, quiso dar las gracias a todos los que hacen posible que el Fenavin sea una de las escuadras de referencia del pelotón nacional juvenil y aseguró despedir la temporada con un sabor agri dulce. Dulce por los magníficos resultados obtenidos durante 2009 y más agrio por no haber conseguido sacar adelante un proyecto de equipo sub 23, que sería la salida natural del grupo de corredores que cada año completa su etapa como juvenil. Una escuadra ciclista que se hace necesaria por la magnífica generación de ciclistas jóvenes que posee la provincia de Ciudad Real y que supondría un gran respaldo para un deporte que cuenta con una gran afición.



Los componentes del equipo Fenavin posan para La Tribuna en la cena de despedida. / E. GÓMEZ

GOLF

Westwood se lleva la Orden de Mérito tras ganar en Dubai

EP / DUBAI - El inglés Lee Westwood se adjudicó ayer con una autoridad insultante el Campeonato de Dubai, evento que puso el cierre a la temporada en el Circuito Europeo, y gracias a ello, conquistó la Orden de Mérito, en una cita en la que el mejor español fue Sergio García, que acabó en la séptima posición.

El triunfador afrontaba la última jornada del torneo con dos golpes de ventaja en relación a su compatriota Ross McGowan, pero, lejos de especular con su renta, decidió atacar desde el principio, y su apuesta resultó plenamente exitosa. El británico apabulló con cinco 'birdies' en los siete primeros hoyos y terminó completando la mejor tarjeta de toda la competición, 64 impactos inalcanzables para los otros 57 participantes.

Esta enorme superioridad le guió hacia su segunda Orden de Mérito, tras la que se apuntó en 2000, cuando zanjó siete años consecutivos de dominio del escocés Colin Montgomerie.

Westwood logró recuperar en Dubai el buen toque de aquel curso glorioso en el que conquistó seis torneos.

El dominio del inglés oscureció los esfuerzos de su más inmediato perseguidor, McGowan, que concluyó a seis golpes de la cabeza.

El representante nacional más inspirado fue Sergio García, que selló la séptima plaza con sus 69 golpes finales. El castellanense, eso sí, se mostró irregular, puesto que su fantástico inicio, con cuatro 'birdies' a la altura del hoyo 7, se vio empañado por dos 'bogey's' y un 'doble bogey'. En cuanto a Miguel Ángel Jiménez, rubricó un meritorio noveno lugar.

ATLETISMO

Eligen a Bolt y Richards como los mejores del año 2009

J. A. DIEGO (EFE) / MONTECARLO - Usain Bolt y Sanya Richards, dos competidores nacidos en Jamaica, aunque esta última adquirió en 2002 la ciudadanía estadounidense, fueron escogidos como atletas mundiales del año por la Federación Internacional (IAAF), en una lista de cinco candidatos por categoría.

Ambos recibieron la distinción por segunda vez. El triple campeón mundial en Berlín la obtuvo en 2008, y Richards resultó galardonada en 2006.

BALONCESTO LIGA ACB

Plácido triunfo del Barça

El Lagun Aro no consigue inquietar en ningún momento al equipo de Xavi Pascual

BARCELONA	LAGUN ARO
83	54

REGAL BARCELONA: Rubio (15), Navarro (17), Lorbek (8), Mickeal (4), N'Dong (8) -cinco inicial-, Vázquez (9), Sada (5), Grimau (2), Lakovic (6), Morris (3), Trías (5) y Rabaseda (1). **LAGUN ARO GBC:** Sánchez (1), Doblás (8), Panko (8), Ignierski (3), Barbour (4) -cinco inicial-, López Vinuesa (7), Detrick (2), Uriz (4), Miralles (5), Hopkins (12) y San Epifanio (-).

ÁRBITROS

Mitjana, Araña y Martínez Díez. Eliminaron por cinco faltas personales a Miralles (min. 38).

PARCIALES

18-9, 24-19, 24-10 y 17-16.

EFE / BARCELONA

Liderado por el acierto anotador de Juan Carlos Navarro y por la dirección de Ricky Rubio, el Barcelona se anotó ayer una cómoda victoria ante el Lagun Aro, que le mantuvo en la segunda plaza de la Liga ACB, solo superado por el Real Madrid.

Infalible en los lanzamientos de dos puntos (siete de siete), la 'Bomba' condujo al bloque azulgrana a un éxito sin agobios. Enfrente, el rival nunca dio la sensación de poder plantar cara.

Además, el juego exterior del combinado de Xavi Pascual contó con la gran aportación de Ricky Rubio. Excelente en la presión defensiva y muy inspirado en el tiro, el ex del DKV Joventut imprimió intensidad al partido y se asoció de manera impecable con Navarro. La pareja (32 puntos entre ambos) desarmó al adversario.

Solo el veterano Hopkins, que entró demasiado tarde a la pista, mantuvo una cierta dignidad anotadora en los visitantes. Fue el único integrante de su escuadra que superó la barrera de los 10 tantos.

En definitiva, el equipo vasco no encontró más argumentos que la pelea de Miralles en la pintura y la aportación de Hopkins; escaso bagaje para asustar al Barça.

Cinco puntos consecutivos de Navarro justo antes del descanso

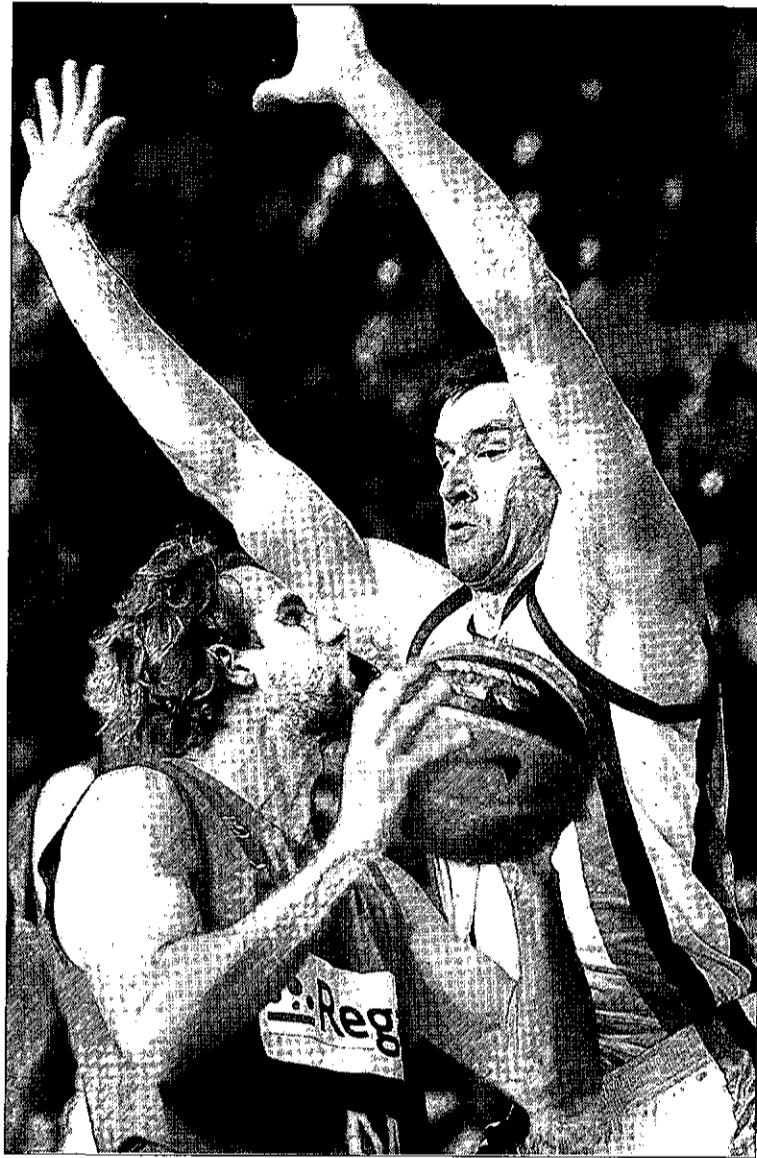

Grimau intenta superar la oposición de Panko. / ALBERTO ESTÉVEZ (EFE)

aumentaron la ventaja anfitriona (42-28) y terminaron de manera definitiva con las ilusiones de la plantilla de Pablo Laso, intimidada debido al despliegue de recursos de los catalanes. Pascual movió bastante el banquillo, lo que permitió que todos sus jugadores anotaran.

En el ecuador del tercer cuarto, Ricky Rubio dejó la cancha por unas molestias. De cualquier ma-

nera, los de la Ciudad Condal no lo notaron, y abrieron todavía más la brecha hasta alcanzar los 30 puntos de margen (70-40, min. 32). El base incluso regresó a la pista en los instantes postreros.

Con el partido absolutamente resuelto, el conjunto azulgrana prefirió no levantar el pie del acelerador en la recta final.

Lakovic, Sada, Grimau y Fran Vázquez, que no fueron titulares,

Gasol no evita la derrota de los Grizzlies

El pívot español Marc Gasol volvió a firmar unos buenos números en el partido de los Grizzlies en la NBA, gracias a sus 14 puntos y otros tantos rebotes, pero su 'doble-doble' no impidió que los Milwaukee Bucks se llevaran la victoria de Memphis (98-103). En cuanto a los Trail Blazers, arrollaron a los Timberwolves (106-78), mientras que Sacramento sucumbió en Houston (113-106). En estos dos choques, apenas hubo protagonismo para Rudy Fernández y Sergio Rodríguez. Gasol se adueñó de la pintura y estuvo muy acertado en el tiro (75% de eficacia), aunque lanzó a canasta mucho menos que Rudy Gay (24 puntos) o Mayo (15). Al final, los Grizzlies se vieron obligados a aceptar la derrota. Mejor que a Memphis le fue a Portland, pese a la irregular actuación de Rudy Fernández. El internacional español cerró la contienda con cinco puntos, cinco asistencias y cuatro rebotes, y falló demasiados intentos. Finalmente, Sergio Rodríguez dispuso en esta ocasión de 11 minutos de acción con los Kings. Aportó seis puntos y cuatro asistencias en el tropiezo ante los Rockets.

conservaron la alta intensidad del cuadro 'culé'.

Ante el enorme desequilibrio, hasta el joven Rabaseda participó en el choque.

OTROS RESULTADOS

CAJA LABORAL-FUENLABRADA	76-68
CAJASOL-XACOBED	81-72
VALENCIA-MERIDIANO ALICANTE	85-69
DKV JOVENTUT-MURCIA	83-73
GRAN CANARIA-B. BILBAO	98-78

TENIS COPA MASTERS

Murray supera a Del Potro en el arranque del evento británico

EP / LONDRES

Andy Murray ganó ayer en el primer partido de individuales de la Copa Masters de Londres, después de batir en tres sets al argentino Juan Martín del Potro, por 6-3, 3-6 y 6-2. Se trató de un vibrante duelo, en el que ambos jugadores deleitaron con un gran tenis a la afición que se concentró en el O2 Arena, escenario de la cita.

El británico, que afrontaba el choque con un marcador muy favorable sobre el sudamericano en

cuanto a los enfrentamientos directos (4-1, con el último éxito en la final del Masters 1.000 de Montreal), demostró un mejor estado de forma que su adversario, después de una larga temporada.

Del Potro respiró cuando consiguió equilibrar la balanza en el segundo set, después de haber cedido en el primero. De cualquier manera, Murray no tenía ninguna intención de empezar con un fallo, y dominó con contundencia en la manga definitiva.

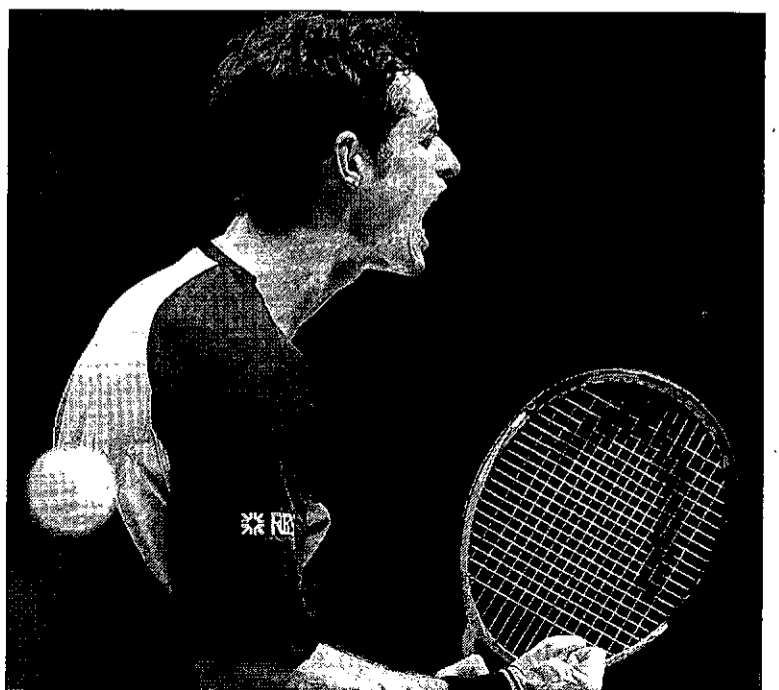

Andy Murray celebra su triunfo con euforia. / STEFAN WERMUTH (REUTERS)

Negocio

& Financiero
Castilla-La Mancha

Diario libre de
información económica

Lunes, 23 de noviembre de 2009 / Año 4, Número 728 / www.diarionegocio.es

El termómetro



INDICADORES EN LA SEMANA

Ibex 35	11.719,30	▼ -1,24%
Frankfurt	5.663,15	▼ -0,42%
Londres	5.251,41	▼ -0,85%
París	3.729,36	▼ -2,01%
Euribor	1,224%	► 0,000p.

Mercedes Schoendorf
Inversis mira
a Francia, Italia
y Reino Unido



23

MADRID
ESTÁ EN EL CENTRO

OJD: Difusión Acta Interanual: 80.291 ejemplares. Difusión julio de 2009 (pendiente de control): 75.124 ejemplares. Tirada del número 727: 85.781 ejemplares

Portillo desquicia al auditor que no firma sus cuentas

Inmobiliaria ❖ Cantidad de salvedades e incertidumbres en el holding Zent Inversiones

La consultora Deloitte no ha podido en esta ocasión con las argucias y maniobras de Luis Portillo. Las últimas cuentas relativas a su holding Zent Inversiones, que engloba las sociedades instrumentales del empresario sevillano, presentan una cantidad de salvedades e incertidumbres que han impedido a la consultora emitir una opinión. ■ P6

Jordi Sevilla,
'Senior advisor' de PwC

"Es probable que
la banca extranjera
gane cuota
de mercado en
2010 en España" ■ P26

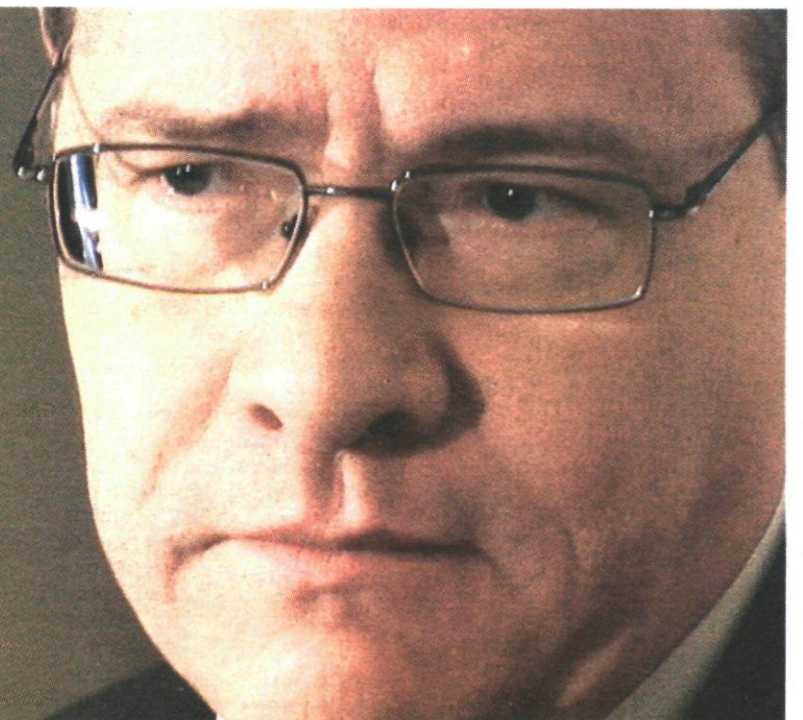

NEGOCIO

Las eléctricas podrían no cobrar íntegro el déficit

Energía

Las grandes eléctricas podrían sufrir fuertes recortes en el cobro del déficit de tarifa. HSBC alerta de esta situación a falta de que Bruselas se pronuncie ante la queja de Céntrica. ■ P8



Ignacio S. Galán. AN

Prisa baraja canjear activos para crecer en Colombia

Medios

El Grupo Prisa quiere hacerse con el tercer canal privado de televisión en Colombia y para ello no descarta intercambiar activos. En la puja también está Planeta y Cisneros. ■ P8

Los abogados apremian una reforma laboral

Desempleo

Los abogados del Foro Español de Laboralistas (Forelab) pidieron al Gobierno una reforma urgente de la legislación laboral para evitar que España lidere las estadísticas del paro. ■ P29

GOLF 4 días / 3 noches
Especial Puente de Diciembre

LA MANGA CLUB -
HOTEL LA MANGA PRÍNCIPE FELIPE *****
Cartagena (Murcia)

355€ AD

INCLUYE: INCLUYE: 2 GREEN FEES DE 18 HOYOS EN LA MANGA CLUB

Pago en **3 meses** 0% intereses*

Precio por persona y estancia en habitación doble en el régimen indicado. Gastos de gestión no incluidos (SE por reserva). Plazas limitadas. (1) Operación financiada por Financiera El Corte Inglés E.F.C.S.A. * Consulta condiciones de esta promoción. AD: Alojamiento y desayuno

902 400 454
www.viajeselcorteingles.es

VIAJES

El Corte Inglés



EN DOS MINUTOS

IBEX 35 en la semana

Variación en el período: **-1,24%**



SUBEN Y BAJAN

(Variación semanal)

Red Eléctrica	2,24%	Iberia	-6,05%
Enagás	2,11%	Mapfre	-4,22%
BME	1,86%	B. Popular	-3,46%
Acerinox	1,71%	Inditex	-3,42%
ArcelorMittal	1,61%	Telecinco	-3,18%

EURIBOR

○ A 12 meses
■ A tres meses



BONO EN LA SEMANA

Puntos básicos: **-0,04**

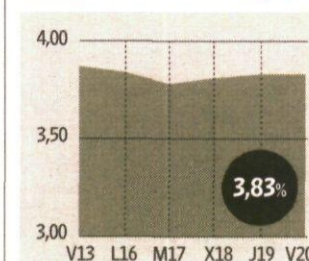

DIVISAS

1 € equivale a:

EURO/DÓLAR	-0,20% (sem.)	1,485
EURO/YEN	-0,80% (sem.)	132,13
EURO/LIBRA	0,67% (sem.)	0,899
EURO/FRANCO	0,26% (sem.)	1,513

REVISTA DE PRENSA

Intereconomía

China le quita el puesto turístico a España. China desplazará a España del tercer puesto de destinos turísticos del mundo en 2020, según un estudio elaborado por Amadeus, proveedor mundial de soluciones tecnológicas y de distribución para la industria del viaje. Los expertos consultados por Amadeus apuntan, asimismo, a que los Estados Unidos arrebatará ese año la primera posición a Francia, que será el segundo destino, seguido por China y España.

BBC

La riqueza se mide por sonrisas. Este fin de semana se ha llevado a cabo en Brasil el quinto Encuentro Mundial sobre Felicidad Interna Bruta, que propone medir la riqueza de las naciones por el bienestar real de sus ciudadanos y no por el dinero. En Foz de Iguazú se reunieron no sólo expertos en economía, sino también psicólogos, antropólogos y sociólogos que intentarán poner en evidencia las carencias del Producto Interno Bruto (PIB).

Clarín

Los fondos que maneja Kirchner. Néstor Kirchner ya no es presidente y hace más de seis años que dejó de ser gobernador, pero sigue sentado sobre los enigmáticos fondos millonarios de Santa Cruz como si fueran propios. Aunque formalmente la firma la tiene el gobernador, el ex presidente decide desde Olivos cuánto de ese dinero de la provincia patagónica llega efectivamente a las castigadas arcas santacruceñas. Eso le permite ejercer no sólo un férreo control político sobre los destinos de su provincia, sino administrar los fondos con un particular criterio de intereses políticos personales.

El Financiero

La pobreza llegará al 33%. El experto de la Unidad de Estadísticas Sociales de la Cepal, Juan Carlos Feres, destacó que este organismo está en condiciones de proyectar que la incidencia de pobreza en la región alcanzará el 33% al finalizar este año. En Paraguay llegaría al 58,2%.

EN IMÁGENES



1

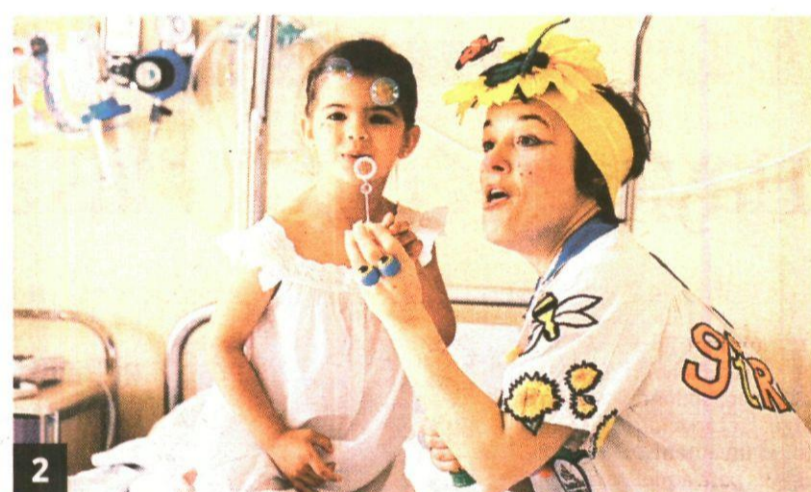

2

- **1. MISS TIERRA.** Esta espectacular brasileña, llamada Larissa Ramos, ganó dicho ecológico título de belleza celebrado en Filipinas, en el que la española Alejandra Echevarría quedó cuarta y fue nombrada 'Miss Fuego'. EFE/R.DE LAPEÑA
- **2. DÍA SOLIDARIO DE GRUPO CIMD.** Encomiable acción de unos de nuestros principales 'brokers', que el día 2 de diciembre donará sus ingresos por comisiones a actos solidarios.
- **3. CUARENTONA, PERO MISS.** Exceso de 'misses', pero esta tiene su gracia. Ha ganado 'Sra. Mundo', en Vietnam, un certamen que es como 'Miss Universo' para casadas y hasta los 41 años. Es rusa. EFE/JAW



3

CON LA QUE ESTÁ CAYENDO...

Se empiezan a alquilar las oficinas por habitaciones. Yo pensaba que estas cosas sólo ocurrían en las casas de los sufridos inmigrantes. De un tiempo a esta parte me llama la atención la gran cantidad de carteles de Se Alquila que me encuentro en las zonas de oficinas más exclusivas de la capital. De otras latitudes españolas me llegan las mismas noticias pero un reciente email me abrió los ojos. Les extracto algunas partes: el próximo 1 de enero alquilo 2 espacios libres de los 3 que tiene mi oficina, son despachos com-

pletamente independientes. Todos con mucha luz natural y ventanas al exterior del edificio. El edificio es muy representativo, tiene jardín a la entrada y conserje los 7 días de la semana. Existe la posibilidad de alquilar plaza de garage en el mismo edificio, con acceso directo desde el ascensor al piso bajo, que es donde se localiza la oficina. Ambos medirán aproximadamente unos 25 metros cuadrados. Actualmente en uno se encuentran trabajando 5 personas y en otro 2. Lo mejor de todo, el precio. Uno de ellos, 365 €. El otro, 245 €. Tengo 2 meses para solucionar el tema. Poco hay más que añadir, la gente no sabe qué hacer para que las cuentas le cuadren. Si están interesados, tengo el contacto. ♦ I.G-J

LA AGENDA

Jornadas 'The Economist'. Tiene lugar en Madrid la XXI Mesa Redonda Empresarial con el Gobierno de España organizada por *The Economist*. Acuden el presidente del Gobierno, José Luis Rodríguez Zapatero; la ministra de Economía, Elena Salgado; y el presidente del Partido Popular, Mariano Rajoy.

Encuentro de la CMT. II Encuentro Internacional de la Comisión del Mercado de Telecomunicaciones, en Barcelona. Intervienen el presidente de Te-

lefónica España y los consejeros delegados de Vodafone España, Orange España y Yoigo.

Coparencias de PGE. El gobernador del Banco de España, Miguel Ángel Fernández Ordóñez, y los secretarios de Estado de Hacienda, Carlos Ocaña, y de Economía, José Manuel Campa, comparecen ante la Comisión de Presupuestos del Senado.

Trichet en Madrid. Conferencia del presidente del BCE, Jean-Claude Trichet, en la con-

vención anual de la Asociación de Mercados Financieros.

Coyuntura turística. Estadísticas de coyuntura hotelera y entrada de turistas en octubre.

PMI de la eurozona. Datos preliminares del índice de gerentes de compra (PMI) de servicios y manufacturas para la eurozona, Francia y Alemania, correspondientes a noviembre.

Sector inmobiliario de EEUU. Venta de viviendas de segunda mano en el mes de octubre.

EL BROTE VERDE DEL DÍA

We speak english much better. ¿Quién dijo que los españoles tenían el inglés como asignatura pendiente? Al parecer, las nuevas generaciones están subiendo el listón. Las estadísticas de los aprobados en las pruebas de la Universidad de Cambridge indican una muy buena posición de los estudiantes españoles en los resultados correspondientes a los niveles básicos. El porcentaje de aprobados de nuestros compatriotas alcanza el 85,6% en el caso del KET (Key English Test) y el 77,1% en el caso del PET (Preliminary English Test).

OPINIÓN

SOTO VOCE

Por Toppo Giggio

El PP arrastra a la locura a Rubalcaba. El famoso Caso Falsán en el que un policía informó a un etarra durante la tregua de que le iban a detener, para que huyese, tiene frito al ministro del Interior. Sobre todo, que el PP le pregunte una y otra vez en el Parlamento sobre el asunto. Recientemente, poco antes de

que se le fuese la olla con **Carlos Floriano** por lo de Sitel, mostró su enfado porque era la tercera vez que el PP le preguntaba sobre el asunto y, en concreto, una de las respuestas ya se la había dado a quien la preguntaba, **Ignacio Gil Lázaro**. Entre irritado e irónico, el ministro le dijo: "Reconozco que son unos maestros en volvernos locos a todos. Le preguntan a la vicepresidenta por una cosa que responde estrictamente a mi competencia. Montan un follón porque la vicepresidenta dice que conteste yo. Pero es que ayer me preguntaron en el Senado, a mí, por unas declaraciones de la vicepresidenta. ¡Aclárense de una vez!".

Se comprende su calentura.

El Gobierno echa otras cuentas con la nuclear. En el debate sobre el cierre o la continuidad de Garoña, quedaron en el aire dudas sobre el compromiso nuclear de los distintos países europeos porque el Gobierno redujo a dos aquellos en los que se está construyendo una central. Ahora, a raíz de una pregunta escrita de **Julio Llamazares**, el Gobierno reconoce que los países europeos que actualmente tienen centrales nucleares en construcción son Bulgaria, Eslovaquia, Finlandia, Francia, Rusia y Ucrania, y que el Reino Unido podría construir alguna más. En

la misma respuesta, el Ejecutivo señala que los países europeos que tienen paralizada la puesta en marcha de nuevas centrales nucleares o cuentan con programa de cierre de centrales son Alemania, Austria, Bélgica (salvo en caso de "fuerza mayor") y Holanda.

Menos menores irregulares. Me cuenta el diputado de CIU, **Carlos Campuzano**, uno de los parlamentarios que más se preocupan por la inmigración, que se ha llevado una gran alegría al saber cómo han evolucionado los datos de llegadas de menores y bebés inmigrantes a las costas españolas: un 3% menos.

UP/DOWN



Crecimiento

▲ **FCC prevé poner en marcha antes de fin de año una nueva filial de eficiencia y ahorro energético y ahorro energético.** El grupo que controla **Esther Koplowitz** pretende dar un impulso a su recién creada división de energía.

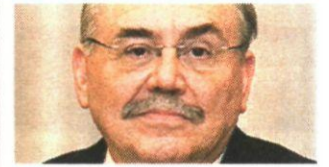

Otro achuchón

▼ **El presidente de Renfe, Teófilo Serrano, va a proponer al Gobierno subir alrededor del 5% el precio del billete de Cercanías y Media Distancia convencional para 2010. Demasiada subida para los tiempos que corren.**

POR CIERTO...

Hay que detener las argucias

Luis Portillo cuenta con la extraña habilidad de poner a todos de acuerdo en algo: su capacidad como gestor es un auténtico desastre. Y si lo es para aquello que atañe a su patrimonio personal, qué se podrá esperar de aquello que también afecta a terceros. Un ejemplo suficientemente esclarecedor lo tuvo el mercado con Inmobiliaria Colonial (ver gráfico adjunto, correspondiente a la evolución de los títulos de la compañía en la fase de su gestión). Pero ha llegado el momento en el que incluso la auditora que habitualmente se ocupa de las cuentas de sus instrumentales, Deloitte, también ha dicho "basta ya". Cuando la crisis se ha llevado por delante muchas sociedades que han pagado de este modo su mala gestión e incluso han arrastrado a otras que poca o ninguna culpa tenían, el empresario de Dos Hermanas ha buscado una argucia para evitar la disolución de su propia ruina con una serie de créditos participativos en extremis, el último día del ejercicio. Una resolución del Instituto de Contabilidad y Auditoría de Cuentas (ICAC) de hace 13 años le respalda pero, como señala Deloitte, Portillo ya recurrió antes a un atajo muy similar que ahora le deja en una más que

EL GRÁFICO

■ Evolución de Colonial en bolsa.



Fuente: Infobolsa. Negocio

delicada situación. Bien harían las autoridades competentes en evitar que este tipo de argucias, que bordean la legalidad de forma más que notable, comprometan el espíritu de la letra de la normativa, que no debería existir para permitir argucias de este tipo y, en definitiva, vías de escape para aquellos que, con sus artes de gestión, han contribuido a agravar más, si cabe, los efectos de la fortísima crisis financiera que se le ha venido encima al mercado. El problema está en que a este tipo de actores se les está parando los pies de forma quizá demasiado tardía. **P6**

Reformar la contratación para paliar la crisis

España lidera las tasas mundiales de destrucción de empleo con motivo de la crisis económica y financiera. Esta es una realidad innegable que hay que atajar para recuperar el desarrollo económico. Los abogados laboralistas son auténticos especialistas en el mercado laboral y, como tal, han propuesto al Gobierno una serie de medidas para paliar la sangría laboral. Todos los expertos reconocen que, aunque este no sea el momento oportuno, hay que abordar en profundidad la reforma laboral. El lobby de estos letrados, Forelab, está más a favor de cambios en la contratación que en las medidas tendentes a liberalizar los despidos. Debe proporcionarse a las empresas unas medidas de mayor flexibilidad interna en el fomento de los contratos. Es necesario que los empresarios puedan modificar las condiciones del contrato, los salarios, horarios y demás elementos de la contratación. En la realidad, todas estas medidas se están aplicando convencionalmente

a través de los Expedientes de Regulación de Empleo negociados con los representantes sindicales. Estas medidas, según los laboralistas, deberían tener una sujeción temporal y ajustarse a las circunstancias de crisis. **P29**

La difícil relación del cliente y el gestor de fondos

Una vez que la industria de fondos de inversión ha hecho autocritica y ha asumido que el negocio debe centrarse en los clientes y no en los productos, toca bajar a la realidad. Ya a pesar de que la recuperación de la confianza pasa por escuchar más al cliente, no es menos cierto que la falta de una formación adecuada de los partícipes deja en una situación delicada a gestores y distribuidores. La falta de comprensión por parte del cliente de para qué quiere invertir, aunque parezca mentira, suele ser una las barreras con las que se enfrenta el sector. Y no deja de sorprender que los gestores se empeñen en acudir a sus roadshows sin darse cuenta de que sus potenciales inversores no entienden qué les están contando.

EDITORIAL

Eternas dudas con la energía sostenible

Hace poco tiempo recogíamos en este diario que a Iberdrola, en uno de esos interminables 'roadshows' que realizan para mantener el contacto directo con sus accionistas, le preguntaban en Asia casi en exclusiva por el mantenimiento de las subvenciones del Gobierno a las energías renovables. ¿Son sostenibles los apoyos a las energías sostenibles?, venía a preguntar la comunidad financiera asiática. La semana pasada, Jesús Caldera participó en un desayuno Negocio-Executive Forum, en el que se decantó clarísimamente por este tipo de energías en el futuro, pero al menos aportó algunos datos, dejando de lado la poética ecologista. Caldera señaló que la sostenibilidad energética tiene mucho que aportar al PIB español y la situó como una importante fuente de generación de empleo. Es lo que hace falta: información y claridad a este respecto. Está muy bien apostar por energías verdes (eso sí, con las subvenciones al carbón mantenidas), pero debe hacerse con conocimiento de causa. Entre otras cosas, porque luego se revela que la fabricación del coche eléctrico será costosísima tanto en precio como en implementación de tecnología. Y, por supuesto, está el eterno asunto de saber cuánto le cuesta al consumidor la factura verde. Desde NEGOCIO siempre apoyaremos la posibilidad de limpiar el planeta al máximo. Cuanto menos se vierta a la atmósfera, mejor, pero no podemos desmontar de un plumazo lo que hemos montado durante tantos años, porque no es creíble, ni deseable si ello conlleva más costes para el sufrido ciudadano. Habrá que ver si en el futuro la energía nuclear continúa tan demonizada o hay más información al respecto. Lo mismo ocurre con las energías verdes: deben tener mucho peso en el mix energético, pero está claro que tienen que avanzar mucho más en tecnología. **◆**

Negocio & Estilo de Vida

Director: Manuel López Torrents
Subdirectores: Miguel Humanes (Economía y cierre), Eva Ruiz-Hidalgo (Actualidad).
Adjuntos al director: Raúl Pozo, Israel

García-Juez, Ana Franco, Ignacio Alonso-Villalobos, y Raimundo Castro.
Jefes de sección: Vanesa Sanchidrián (Energía y Telecomunicaciones), Juan Arús (Automoción), Ramón Roca (Profesionales), Ignacio Flores (Economía), Eladio del Prado (Opinión), Yoana Novoa (Arte), Álvaro J. Sanmartí (Maquetación), Amaya Verde (Infografía).

DELEGACIONES:
Andalucía: Marta Oses.
Cataluña: Joaquim Marqués.
Castilla y León: Javier Hernández.
Castilla-La Mancha: Olalla Plaza
REDACCIÓN: Pedro de Valdivia, 16. 28006 Madrid. Email: redaccion@negocio.com
Teléf.: 915 121 760. Fax: 915 189 730.
PROYECTO GRÁFICO: Miguel Buckenmeyer.

Tumbo de Privilegios, S.L.

Editores: José María Sayago, Fernando Sánchez
Subdirector General: Gregorio Cortés.
Director de publicaciones: Antonio Pérez Henares.

Adjunta Presidencia: Mar Lizana
Directora Financiera: Jimena Uranga
Director de Marketing y Distribución: Alejandro González
Director Comercial: Víctor Cifuentes
Jefes de Publicidad: Fernando Sánchez y Jesús Moriano
Coordinador: Luis Marco
OFICINA CENTRAL: Pedro de Valdivia 16, 28006 Madrid. Tif: 917 818 981/2. Fax: 915 769 067
DELEGACIONES: Andalucía: Rioja, 25-1ªB. 41001 Sevilla. Tif: 954 500 136.

Fax: 954 501 237
Cataluña: Pl. Tetuán, 40-41, 2º, ofics 29. 08010 Barcelona. Tif: 932652619.
Fax: 932440855
Castilla y León: Alicia Serna: publicidad@negociocyl.com 660 73 85 42.
Aragón: Metha Gestión & Medios C/ Inocencio Jiménez, s/n50001 Zaragoza. Tif: 976 765 014 Fax: 976 765 083
Levante: Tif: 917 818 981/2 Fax: 915 769 067
Castilla La Mancha: publicidad@negocioclm.com

CARTA DEL DIRECTOR

Cataluña tiene que aclararse

MANUEL LÓPEZ TORRENTS



Es nuestra región históricamente más próspera, más emprendedora y más vanguardista y no lo digo porque un servidor sea de Barcelona. En el incipiente despegue económico de los 60, Cataluña y concretamente la Ciudad Condal se llenaron de inmigrantes, al calor de un fuerte tirón industrial. Tal vez por una españolización impuesta en tiempos del franquismo, los catalanes se dejaron de disquisiciones políticas y se dedicaron a trabajar con esfuerzos redoblados. Todo ello contribuyó a que Barcelona fuera tan ciudad (o más) como Madrid. La capital tenía los ministerios pero poco más. Puede decirse que el liderazgo de Barcelona duró hasta los Juegos del 92. A partir de ahí llegó un lentísimo pero incesante declive, que le ha hecho perder protagonismo. Mientras tanto, una **Esperanza Aguirre**, con malísima prensa en la TV3 pero con la aureola de 'baja impuestos' y 'captainversiones' ha hecho ganar posiciones a su Comunidad a marchas forzadas.

Siempre he tenido la impresión de que el mejor baremo de situación Barcelona-Madrid eran las matrículas de los coches. A orillas del Mediterráneo

las matrículas han ido muy por delante, hasta mediados de la pasada década, en los coches de la 'M' alcanzaron a los de la 'B' y luego se pusieron claramente por delante. En el 99, cuando llegó el actual sistema de matriculación de triple letra, Madrid alcanzó la M-9999-ZZ y Barcelona no había llegado a la Y.

Seguramente es una tontería. Alguna vez lo he comentado y me dicen que es por cuestiones fiscales de la Comunidad y tal y tal, pero la compra de automóvil es un buen indicador de consumo y a uno no se le quita de la cabeza que ese cambio mostraba mucho de trasfondo. Igual me equivoco.

Ahora tenemos una enorme crisis, después de unos años de bonanza en los que nos hemos dedicado, de manera global, a endeudarnos hasta donde no debíamos y, en demasiado casos, hasta donde jamás se podrá pagar.

Mientras eso ocurre, vemos a una Cataluña enfrascada en absurdas consultas electorales, que cuestan tiempo y dinero. Poco antes del verano me decía un alto ejecutivo desde Barcelona que la región debe elegir, evidentemente. Hay una sensación generalizada de que se está escapando un tren que costará alcanzar. La sociedad catalana se inclinó hace tiempo por un modelo no rupturista pero sí muy nacionalista, que le está drenando recursos poco a poco. ¿Qué opciones quedan? Pues o romper del todo e ir hacia un independentismo declarado, algo que parece que

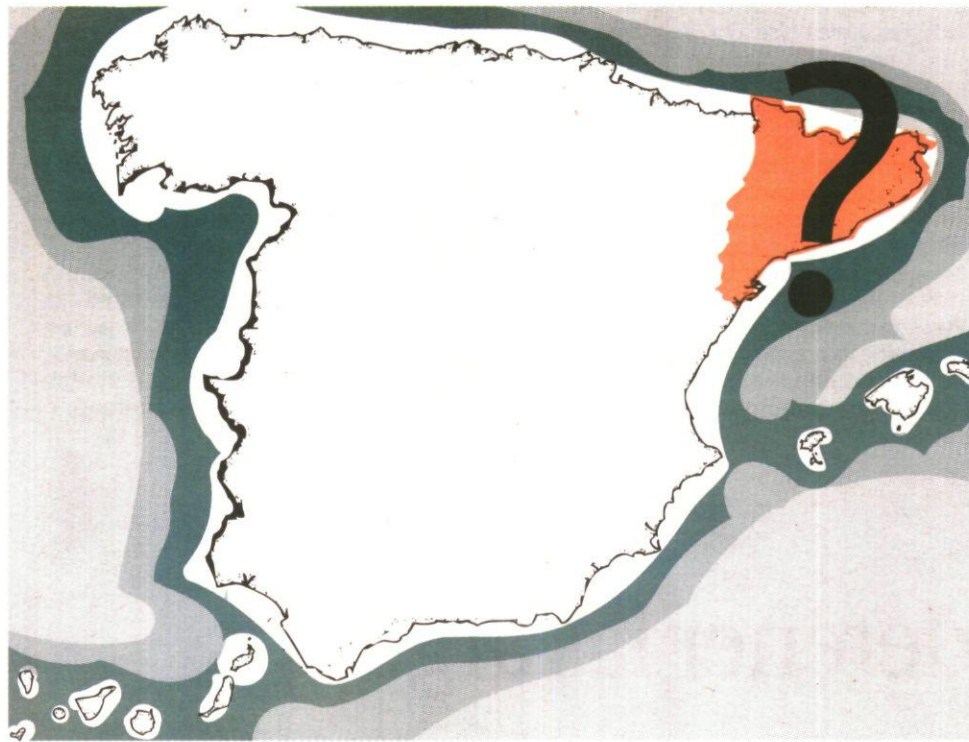

AJS

La región está algo descentrada, empezando por una CiU que debería tender hacia el PP

no es lo real por muchas consultas dispersas que se hagan, o volver hacia la situación de los 60, cosa que tampoco se vislumbra ni en broma.

Con semejante panorama, "estamos condenados a un lento declive", me comentaba ese experto, "porque aquí hace mucho tiempo que hemos descubierto que nos gusta vivir bien. Poca gente está por la labor de trabajar 12 horas al día seis días a la semana como ocurría antes".

Y "si queremos que nuestros niños tengan una educación absolutamente catalana, compati-

ble con el lógico aprendizaje del castellano y también del inglés, o el niño estudia más horas que el del resto de España o tendremos una carencia de formación". Lo que pasa es que los niños no están ya por la labor de estudiar una o dos horas diarias más que la media.

Así tenemos a una sociedad descentrada. ¿Qué mejor ejemplo que el de Millet y el Palau, con toda la burguesía catalana mirando el asunto más que de reojo? Todo el mundo le conocía, casi todos han tenido que ver con él de una manera u otra...

¿Y el tejido industrial? La Caixa ya se ha pulido Aguas de Barcelona, a pesar de que hasta el día anterior juraba sobre la Biblia que no iba a hacerlo. Esa era la participación que jamás pensé que podría vender, a partir de ahí... Ahora, estamos en plena batalla en Repsol. Muchos señalan a Luis del Rivero casi como un vendepatrias que quiere hacerse con la presidencia de la petrolera para estrujarla y capitalizar lo máximo posible a Sacyr. El caso es que la caja catalana también vería con buenísimos ojos un proceso de desinversiones, aunque se cuidará muy mucho de decirlo, no en vano La Caixa es el histórico accionista de Repsol, de Gas Natural y Brufau ha sido un hombre de la entidad financiera. Incluso su jefe de gabinete se marchó en apoyo de Fainé. Supongo que a no mucho tardar veremos a una Caixa fuera de Repsol, igual que la hemos visto salir de Agbar, de Banco Sabadell...

A ver qué nos deparan las próximas autonómicas. Dicen que CiU tiene que triunfar para dar por tierra con un *tripartito* que tanto daño ha hecho, aunque no es que los chicos de Artur Mas lo tengan demasiado claro. Entre otras cosas, porque Artur ha querido adelantar en independentismo a los de Carod, metiéndose en berenjenales que al votante histórico de CiU, catalanista, pero a la vez tradicional, de Misa de 12 y comida con toda la familia para comer los canelones a las 14,00, no le han gustado nada. El pacto natural de CiU es el PP, pero ahora eso parece ciencia ficción. ♦

EL CORTADERO

La televisión ji-ji-progre

ANTONIO PÉREZ HENARES



La televisión autoestimada como progre ha encontrado su camino que la identifica y la define. Dedicarse en sesiones de mañana, tarde y noche a hacer el gilipollas e intentar que el mundo los siga. Pongas la cadena que pongas y a la hora que la pongas aparecerá una

parejita de modernos, ella muy guapa, él todo lo adefesio que se pueda, diciendo gracietas, pretendiendo ser el sumun del ingenio y haciendo mofa y befa de Aznar. Porque en algún momento tiene que salir Aznar. Sin él no puede vivir Wyoming, el más provento y el más listo de la saga y quien puede reclamar el honor de la fundación de la cosa ahora extendida urbi et orbe.

Se les supone graciosos y eso suelen llamarlos los sevillanos a los que no tienen gracia alguna. Sus gracias además sólo se dirigen, aunque alguno haga por disimularlo, hacia un determinado sitio y lugar no con la intención de hacer reír sino de hu-

millar a quien las sufre y gozar suponiéndose el colmo de la ética y la estética viendo al enemigo arrastrado por los fangos.

Los protagonistas de la fórmula se suponen a sí mismos y se presentan ante el mundo como el colmo de la inteligencia emocional y de la otra, la quintaesencia de la izquierda y el espejo de la estética rompedora y moderna. Ellos y nadie más que ellos nos darán el carné final de progre, de chichica majo y presuntamente de izquierdas, tan presuntamente como ellos y como la inocencia de Correa. El resto de los humanos, aquellos que no gozamos de sus bendiciones, ya pueden imaginarse

Esta televisión es la expresión más depurada del pensamiento destilado por ZP

qué somos. Todos unos fachas, claro. Y nuestro papel, porque lo tenemos, es de poner sonrisa a sus agresiones y hacer como que nos agradan sus escupitajos.

Porque esa otra y el complemento imprescindible y necesario de la moda. Lanzar a una señorita muy descocada, que se decía antes y se hace ahora pero

en progre, o al tipo todo lo estrafalario que se encuentre, a asaltar a un político, un empresario, un actor, un torero o cualquier personaje de los que consideren objetivo risible y provocarles con estupideces hasta hacerles perder el paso. O mejor y peor, que caigan en su trampa y entren en el juego. Y, ante el estupor, casi todos caen y nadie se atreve a seguir la enseñanza del añorado Fernando Fernán Gómez ante semejantes escuerzos. Insultarlos sin complejos como merece su actitud y desalojarlos a bastonazos sin cortarse un pelo.

Pero no crean que esta "filosofía del ji-ji" no está sustentada en alcayatas muy bien remacha-

das y carece de bases, ya que no o de pensamiento, sí muy bien pensadas. La televisión ji-jiprogre es, sin duda, la expresión más depurada del pensamiento destilado por el líder ZP y absorbido por una no pequeña parte de la sociedad española. Refleja, sin caricatura y con precisión, sus contenidos y valores. Esos son y eso es lo que hay.

P.D. La telebasura ya es, también, progre. Le han dado el carné con banda y cruz pensionada. Le han dado el Ondas. Sardá demostró que los euros del estercolero olian bien y Milá elevó el muladar a sociología. Quedaba el paso de la bendición por la Santa Madre Iglesia PRISA. No ha faltado un cardenal. ♦

MADRID
ESTÁ EN EL **CENTRO**



EMPRESAS

Deloitte se harta de Portillo: deja sin opinión sus cuentas

Inmobiliaria ♦ El empresario sevillano evita la disolución de su 'holding' con préstamos participativos

R.POZO
rpozo@neg-ocio.com

La consultora Deloitte parece haberse cansado de las maniobras de Luis Portillo, ex presidente y antiguo máximo accionista de Inmobiliaria Colonial. La auditoría referida a las últimas cuentas presentadas por Zent Inversiones, el holding que engloba las sociedades instrumentales del empresario sevillano, declina emitir una opinión al respecto debido a la cantidad e importancia de salvedades e incertidumbres incluidas en el documento.

Entre ellas, llama la atención la que se refiere a los préstamos participativos que Portillo articuló para evitar la disolución de Zent, debido a que la sociedad presentaba al cierre del ejercicio unos fondos propios negativos de 366,47 millones de euros. Para esquivar esta situación, el último día de 2008, Portillo articuló una estrategia por la cual tres de sus sociedades instrumentales, Quetro, Tersina y Expo-An, concedieron a Zent una serie de préstamos participativos por valor de algo más de 386,5 millones de euros para restituir el patrimonio.

El empresario se basó en una resolución dada en su día por el Instituto de Contabilidad y Auditoría de Cuentas (ICAC), según la cual los préstamos participativos podían ser considerados como patrimonio a efectos

de los supuestos de disolución de sociedades.

Nueve salvedades

Sin embargo, la auditoría de Deloitte señala que Zent había concedido, a su vez, varios préstamos participativos a sociedades de su grupo por valor de 295 millones de euros, unos préstamos que no había sido cobrados por lo que la sociedad podría no haber logrado el objetivo de eludir la causa de su disolución, en función de las posibilidades de cobrarlos, imposibles de determinar por el auditor.

El documento, al que ha tenido acceso NEGOCIO, incluye otras nueve salvedades entre las que se cuenta una operación de venta de apartahoteles al empresario manchego Domingo Díaz de Mera, quien posteriormente no pudo subrogarse en el crédito hipotecario al no llegar a un acuerdo con Bancaja, la entidad que concedió en su día el préstamo promotor a Portillo.

Además, Deloitte apunta en el documento la imposibilidad de obtener información sobre determinados saldos de Zent con determinadas entidades financieras, entre las que se encuentran Caja Castilla-La Mancha, uno de los principales acreedores del empresario sevillano, y Nexgen Capital.

Según ha podido contrastar este diario, otras sociedades ins-

trumentales controladas por el ex presidente de Colonial, que también han sido auditadas tradicionalmente por Deloitte, han recibido el mismo tratamiento por parte de la consultora, que se ha negado a expresar una opinión. Entre ellas, se encuentra Expo-An, el origen de la meteórica fortuna que llegó a amasar Portillo y que se desplomó al mismo ritmo que los títulos de Colonial en la recta final del año 2008.

Pérdidas de 214 millones

De hecho, pese a haber alcanzado a lo largo del ejercicio acuerdos con numerosas entidades financieras para canjear la deuda que mantenía con ellas por las acciones de Colonial que había adquirido con los préstamos, Zent cerró 2008 con números rojos superiores a los 214 millones de euros.

Portillo cuenta aún con algo más de un 4% de Inmobiliaria Colonial, según los registros de la CNMV, un paquete de acciones que se encuentra pignorado como garantía de los préstamos con aquellas entidades financieras con las que no llegó a un acuerdo para cancelar la deuda a cambio de los títulos de la cotizada.

Poco después del verano todavía se encontraban en esta situación BBVA, Banco Espirito Santo y dos cajas de ahorro: Cajasol e Ibercaja. ♦

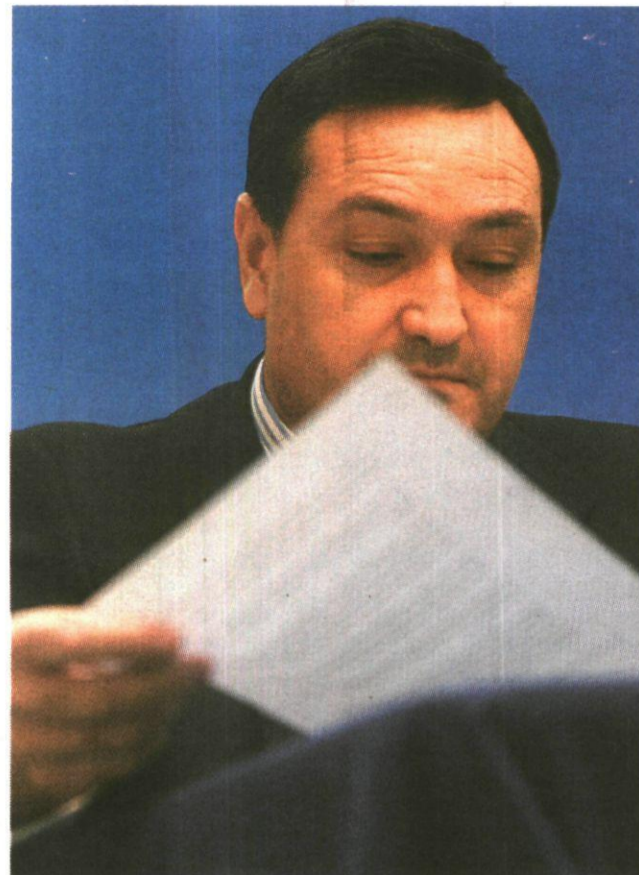

Luis Portillo agota la paciencia de su auditor Deloitte. NEGOCIO

Proinsa tiene cuatro meses para evitar el concurso

Promoción

La compañía se acoge a la nueva posibilidad introducida en la Ley Concursal, ya empleada por Nozar

REDACCIÓN
empresas@neg-ocio.com

Promociones Inmobiliarias del Pisuega (Proinsa) cuenta con un plazo de cuatro meses para renegociar su deuda con sus bancos y acreedores y evitar el concurso. El Juzgado de lo Mercantil ha admitido a trámite la solicitud formulada por la empresa al recaer en un estado de insolvencia para poder acogerse a este trámite preconcursal que introdujo la reforma de la Ley Concursal.

Este mecanismo ya fue puesto en marcha por la promotora Nozar, que finalmente no fue capaz de llegar a un acuerdo con sus acreedores y tuvo que solicitar la declaración de concurso.

A partir de ahora, Proinsa cuenta con un plazo máximo de cuatro meses para cerrar acuerdos de pago, negociando periodos de quitas y esperas, según indicó el despacho especializado en concursal Iure Abogados.

En este tiempo, la inmobiliaria puede lograr las adhesiones suficientes para aprobar una propuesta anticipada de convenio una vez que se declare el concurso de acreedores, o bien conseguir que, gracias a la negociación extrajudicial, los acreedores aplacen y reduzcan suficientemente su deuda como para que desaparezca el estado de insolvencia que motivaría la declaración de concurso de acreedores. Iure Abogados asesorará a los acreedores en el proceso de negociación. ♦

EL 'HOLDING' DE PORTILLO

■ Datos en millones de euros.

PRÉSTAMOS PARTICIPATIVOS

Inversiones empresariales Tersina	147,26
Desarrollos empresariales Quetro	68,32
Expo-an	171,00

RADIOGRAFÍA DE ZENT INVERSIONES (2008)

Fondos propios	-366,47
Capital	42,62
Resultado del ejercicio	-214,21
Deterioros enaj. instrumentos financieros	-193,67

Fuente: compañía.

infografia@neg-ocio.com



www.bbva.es/pagacuandoquieras
línea BBVA 902 22 44 66

Nuevas Tarjetas BBVA

Si decides pagar A Tu Ritmo te ahorrarás el 5% de tus compras.



Altas hasta el 31/01/2010. 5% de descuento en las compras incluidas en los extractos de tarjeta de noviembre y diciembre de 2009 y enero de 2010. Neto de devoluciones y amortizaciones anticipadas.

BBVA

adelante.



Balduino Falcones, de FCC. M.MOLINARES.

FCC crea una filial de eficiencia energética

Construcción

La nueva firma cuenta ya con el visto bueno de los órganos de dirección del grupo de Esther Koplowitz

R. P.
empresas@neg-ocio.com

La constructora FCC continúa poniendo nuevas piedras a su división energética, la principal novedad del plan estratégico diseñado por su actual presidente, Balduino Falcones.

La compañía controlada por Esther Koplowitz prevé poner en marcha antes de fin de año una nueva filial dedicada al diseño y ejecución de planes de eficiencia y ahorro energético para terceros, informaron a Europa Press en fuentes de la compañía.

La constitución de la nueva firma cuenta ya con el visto bueno de los órganos de dirección del grupo que controla Esther Koplowitz, que finalmente ha optado por conformar una empresa propia tras descartar la idea inicial de comprar una firma del sector ya operativa.

La nueva sociedad del grupo de construcción, servicios y energía dependerá de la división FCC Energía y se dedicará a elaborar proyectos para mejorar la eficiencia energética de proyectos y edificios para otras empresas. La compañía constituyó hace algo más de un año su filial energética de la que es responsable Eduardo González, antiguo presidente del lobby Foro de la Energía Nuclear.

Esta empresa se complementará con otra nueva filial, en este caso especializada en obras de rehabilitación relacionadas con temas de mejora de sostenibilidad y ahorro energético. Esta firma dependerá de FCC Construcción y surgirá de la re-

estructuración que está llevando a cabo esta tradicional división constructora del grupo.

La constitución de las dos sociedades, que ya fueron anunciadas en la última junta de accionistas de FCC, supone así un paso adelante en la apuesta por la 'energía verde' que la compañía realizó cuando en mayo de 2008 presentó el plan estratégico que actualmente desarrolla y para el que prevé una inversión aproximada de 1.000 millones de euros.

La nueva rama arrancó con la compra de catorce parques eléctricos que suman 420,7 megavatios (MW) de potencia y otros dos fotovoltaicos. En FCC Energía también se circunscribe la inversión de 600 millones de euros prevista por el grupo para entrar en el negocio termosolar mediante la promoción de dos plantas que esperan recibir en breve la preceptiva autorización por parte del Ministerio de Industria ◆

La última en desembarcar en el sector energético

■ FCC se mantuvo firme en su decisión de no entrar en el sector de la energía hasta el pasado año. La fuerte apuesta en esta dirección de ACS, Acciona y Sacyr Vallehermoso, que tomaron participaciones en las grandes del sector no influyeron en Esther Koplowitz, hasta que decidió dar un giro con vistas a la elaboración de su nuevo plan estratégico. Con este fin, FCC fichó a Balduino Falcones como consejero delegado a finales de 2007. Cinco meses después se presentaba un plan con alto contenido energético. ◆

La consultora Inmofiban Servicios abre una nueva sede en Valencia

Inmobiliaria

La consultora inmobiliaria Inmofiban Servicios acaba de inaugurar una nueva delegación en Valencia.

Se trata de la primera oficina de la compañía en la ciudad del Turia y ofrecerá todos los servi-

cios que Inmofiban presta en el sector: consultoría inmobiliaria en los sectores industrial, logístico, oficinas, inversión y suelo.

La nueva sede, que ya está operativa y es la tercera que tiene Inmofiban Servicios en España, está dirigida por Juan Collado que cuenta con una am-

plia experiencia profesional y que anteriormente estuvo ligado a Auguste Thouard / Atis Real y King Sturge.

La oficina está situada en uno de los edificios más modernos de la ciudad de Valencia, el Edificio Géminis.

Con un equipo inicial de ocho

personas, Inmofiban Servicios sigue adelante con el plan de expansión previsto para 2009 y continúa apostando por el mundo empresarial en un momento lleno de oportunidades para situarse como una de las empresas de referencia en el sector. Inmofiban es una compañía cotizada que obtuvo una cifra de facturación de 1,75 millones de euros durante el primer semestre de 2009. Sus pérdidas ascendieron hasta 1,1 millones. ◆ REDACCIÓN

Planes de Pensiones

PAN PARA HOY, PAN PARA MAÑANA

<p>TRAMO 1 - DE 3.000€ A 7.999€ DVD CON SINTONIZADOR GRABADOR TDT</p>	<p>TRAMO 2 - DE 8.000€ A 12.499€ CADENA 10-11</p>
<p>TRAMO 3 - DE 12.500€ A 19.999€ TV NEVR 15,6"</p>	<p>TRAMO 4 - A PARTIR DE 20.000€ MINI PORTÁIL COMPAQ 10,1"</p>

DISFRUTE HOY DE ESTOS REGALOS* Y MAÑANA DE SU JUBILACIÓN

panparahoy.es

* Bases depositadas ante Notario a su disposición. Cuando existan los Planes de Pensiones Asociados y del Sistema de Empleo. Será condición obligatoria que el cliente cumplimente y firme la Ficha de Solicitud del regalo en su Oficina Caja Madrid, antes del 31.03.2010. Asimismo, para la retirada del abono será necesaria la aceptación de las condiciones de mantenimiento de los derechos acumulados hasta el 31.12.2010 y de la imputación fiscal asociada al abono, mediante firma de la Ficha de Aceptación. Promoción válida hasta fin de existencias.

CAJA MADRID
¿QUIERES? PUEDES.

Las eléctricas podrían no llegar a cobrar íntegro su déficit de tarifa

Energía ♦ HSBC alerta de esta situación a falta de que Bruselas se pronuncie por la queja de Céntrica en 2007

V. SANCHIDRIÁN/ G. BOIZA
empresas@neg-ocio.com

A falta de unas pocas semanas para que finalice el año, las grandes compañías eléctricas siguen confiadas en recuperar durante el último trimestre el famoso déficit de tarifa (los costes del sistema eléctrico son superiores a los ingresos) a través de la titulización del mismo con aval del Estado.

Pero buena parte del mercado se ha saltado un aspecto relevante que podría trancar este objetivo: la Comisión Europea debe pronunciarse antes sobre el asunto, y previsiblemente, las eléctricas corren el riesgo de que sigan soportando en sus cuentas grandes cantidades de dinero durante los próximos meses (por ejemplo, Iberdrola soporta cerca de 3.000 millo-

nes de euros en concepto de déficit de tarifa).

Y no sólo eso. Puede que el cobro de estas cantidades sufra algún tipo de recorte, según explica un informe de HSBC fechado el pasado 20 de noviembre.

Cierto es que este año 2009 no ha sido el mejor para iniciar el proceso de la titulización del déficit de tarifa, pero el Gobierno tiene que esperar a la decisión de la Comisión Europea (abrió una investigación a raíz de las quejas de Céntrica en 2007).

Bruselas tiene que explicar si las ayudas estatales vinculadas a unas tarifas reguladas artificialmente bajas, distorsionan la competencia entre las diferentes fuentes energéticas (estudia si la electricidad sale favorecida frente al gas, por ejemplo).

Cabe esperar que su decisión tenga un impacto negativo sobre el sector, y en concreto, sobre Iberdrola y Endesa.

Echando un vistazo atrás, Bruselas es de la cuerda de obligar a las empresas de servicios públicos a devolver lo que considera ayuda de Estado, como ocurrió en Hungría en 2005.

Otro ejemplo. La Comisión Europea, que está incrementando sus esfuerzos por aumentar la competencia en el sector de suministro de energía, ha obligado a la alemana E.ON a vender 5GW y a la francesa GDF Suez a reducir de dos tercios al 50% su cuota de las importaciones de

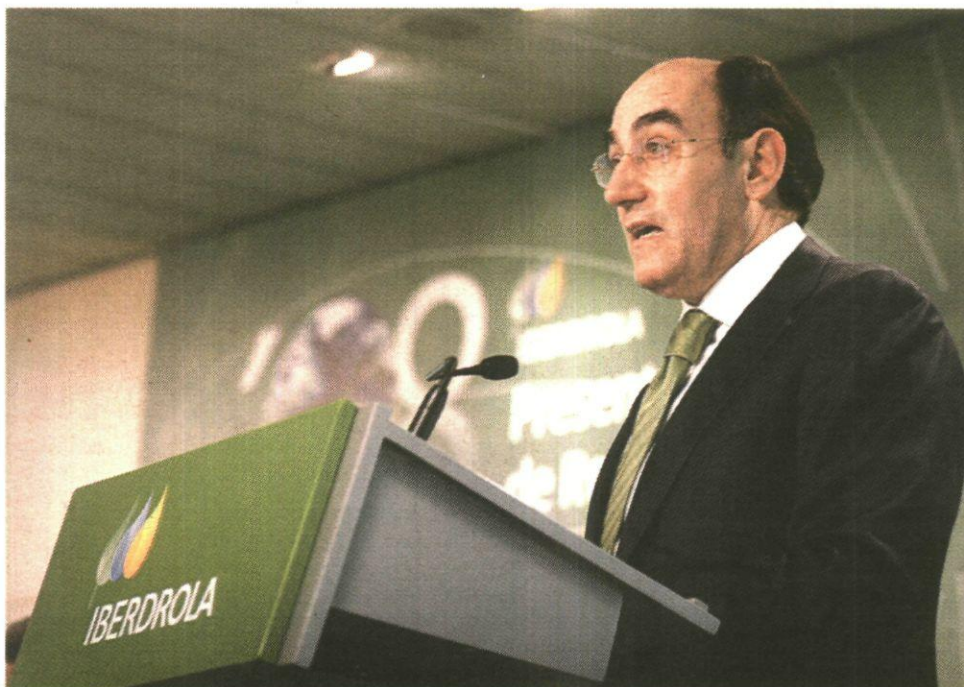

Ignacio S. Galán, presidente de Iberdrola, soporta cerca de 3.000 millones en concepto de déficit. AN

gas en Francia en 2014.

Por ahora, la investigación se centra sobre el déficit de tarifa de 2005, que asciende a 3.800 millones de euros. Y por ello, HSBC prefiere actuar con cautela sobre esta cuestión hasta que se tome una decisión.

No obstante, HSBC reitera su recomendación en infraponderar Iberdrola, aunque eleva el precio objetivo a 6 euros desde 5,40 euros.

Reunión de alto nivel

Precisamente, el déficit será uno de los temas que se abordarán en la cita que hoy y mañana reúne a los máximos dirigentes de las compañías e institucio-

nes energéticas de España.

El pasado mes de mayo, el Gobierno aprobó un decreto que, entre otros aspectos, establecía que a partir de 2013 no se generará más déficit y que hasta entonces y desde 2009 sólo se podrán generar 9.500 millones adicionales.

Además, se estableció la creación del fondo de titulización al que se cederán los derechos del cobro del déficit que el Estado avalará con hasta 10.000 millones de euros.

El objetivo de esta convocatoria será analizar la situación por la que atraviesa el sector y cómo debe afrontar los retos que se le presentan a corto, a medio y lar-

go plazo. De telón de fondo estarán, entre otros asuntos, las discrepancias sobre el apoyo que reciben las fuentes renovables o el carbón en detrimento de otras tecnologías como la nuclear o el gas, o cómo afecta la crisis a la caída de la demanda energética y a la financiación de compañías e infraestructuras.

El ministro de Industria, Miguel Sebastián, será el encargado de cerrar el encuentro, que tendrá lugar en un momento en el que desde el sector se reclama al Ejecutivo un marco legal estable a largo plazo que garantice las fuertes inversiones y un mix energético en el que la opción atómica tenga cabida. ♦

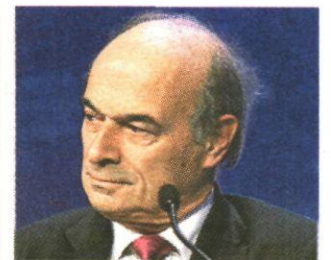

Pierre Gadonneix, de EDF. AN

Gadonneix abandona la presidencia de EDF

Cargos

Insiste en que deja al gigante francés como uno de los menos endeudados del sector energético

El presidente de Électricité de France (EDF), Pierre Gadonneix, que a partir de hoy cede su puesto a Henri Proglio, defiende sus cinco años de mandato en los que considera que ha convertido al gigante eléctrico francés en "la avanzadilla de la reactivación de la energía nuclear en el mundo".

Gadonneix justifica las criticadas compras de activos en el extranjero porque a su juicio había que "desarrollarse internacionalmente para compensar las ineludibles pérdidas de cuota de mercado en Francia" con la apertura a la competencia de la electricidad.

Además, insiste en que "se equivocan" los que le acusan de haber pagado demasiado caras esas adquisiciones e insiste en que el grupo estatal francés está "entre las empresas menos endeudadas del sector", ya que la deuda global representa 2,5 veces sus capacidades anuales de reembolso, y tiene una de las mejores calificaciones entre sus competidores. ♦ REDACCIÓN

LA CIFRA

80%

del consumo eléctrico

■ Es la parte que se encuentra en el mercado libre, mientras que el 20% restante se acoge a una única tarifa que fija aditiva, que no genera déficit ni competencia desleal.

Prisa baraja un intercambio de activos para crecer en Colombia

Medios

Su situación financiera le obliga a barajar esta opción para consolidar su posición en Latinoamérica

G. BOIZA
redaccion@neg-ocio.com

La adjudicación de un tercer canal privado de televisión en Colombia sigue enfrentando, después de un año y medio, al grupo Prisa con la editorial Planeta y el empresario venezolano Gustavo Cisneros.

La diferencia es que el imperio de la familia Polanco podría tener que recurrir a un intercambio de activos para hacer frente a una licitación que reforzaría su posición en el mercado au-

diovisual colombiano. Eso sí, previo pago de un precio mínimo de 34 millones de dólares.

Aunque aún no hay fecha oficial para que la Comisión Nacional de Televisión de Colombia (CNTV) se decante por uno de los tres competidores, lo cierto es que sus cálculos apuestan por que el nuevo canal arranque el 1 de julio de 2010.

Sin embargo, antes de esa fecha, Prisa tendrá que haber resuelto su plan de reestructuración financiera. Es más, el 31 de marzo, se le acaba el plazo para paliar su enorme deuda que asciende a 1.950 millones de euros.

Además, para entonces, la CNTV también tendrá que haber superado el escollo que al-

gunos de los congresistas colombianos han sacado a la palestra al presentar ante el Legislativo de Bogotá una propuesta para aplazar la adjudicación de este tercer canal debido a las campañas electorales para los comicios presidenciales del próximo mes de mayo.

Independientemente de todos los obstáculos, fuentes oficiales de Prisa han confirmado a NEGOCIO su interés en Colombia (donde ya es propietario de Radio Caracol) y en todos los países iberoamericanos. "Nos interesan todos esos mercados y el área audiovisual que es donde estamos creciendo".

Precisamente, Prisa se hizo el mes pasado, mediante una permuta de acciones (activos en Bo-

livia), con un canal televisivo en Estados Unidos enfocado al mercado latino. Una adquisición que no ha afectado a la caja y que ahora podría seguir el mismo esquema.

Sea por un intercambio de activos o por un desembolso financiero (difícil porque si Prisa hace caja con la supuesta venta de Digital + a Telefónica tiene antes que resolver su problema de la deuda), lo cierto es que la última palabra la tendrá la CNTV.

La elección se regirá por la valoración de dos aspectos: la variedad en la programación y la oferta económica más interesante para el Estado colombiano. Un monto que aún no ha trascendido. ♦

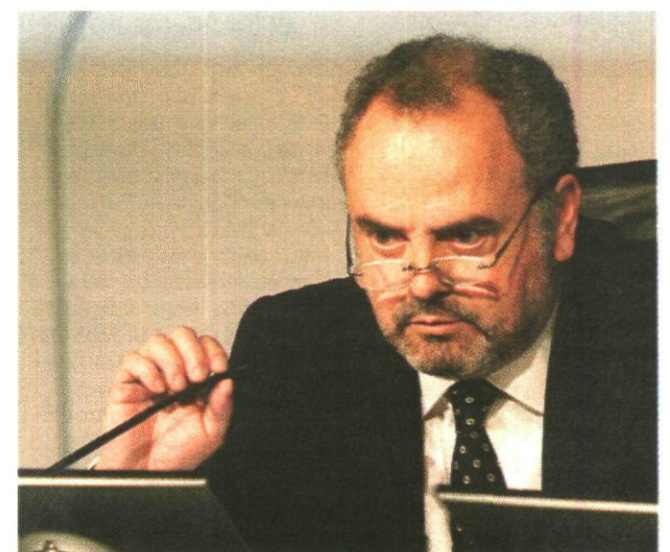

Ignacio Polanco, presidente de Prisa. AN

De lunes a viernes, a primera hora, contigo.



Queremos cuidarte, llámanos si te falta. 902 10 49 48

Difusión OJD acta 2008: 83.632 ejemplares

www.diarionegocio.es

Las factorías españolas pierden un 30% de sus ingresos en 2009

Automoción ♦ Los incentivos para comprar coches no logran que la actividad industrial despegue

J. ARÚS
jarus@neg-ocio.com

Los incentivos directos que los principales países de la Unión Europea han articulado desde comienzos de año para reactivar las ventas de automóviles están funcionando en la vertiente comercial, pero el aparato productivo sigue sin encontrar respuestas a la crisis económica.

Al menos, ése es el caso de España, agravado por el hecho de que las fábricas de automóviles de la península envían cerca del 80% de las unidades que fabrican cada ejercicio.

En los tres primeros trimestres del ejercicio, el volumen de negocio generado por los quince centros dedicados al montaje de vehículos en España redujo el valor económico de su actividad en un 32,2%, con 16.510 millones de euros facturados, respecto de los 23.392 millones de euros registrados en el mismo periodo de 2008, de acuerdo con datos elaborados por el Ministerio de Industria a los que accedió NEGOCIO.

El descenso en la cifra de facturación se sitúa incluso por encima del retroceso en la actividad productiva en las fábricas.

Entre enero y septiembre se ensamblaron en nuestro país 1,56 millones de vehículos, un 25% menos que en el mismo tramo del ejercicio anterior—2,08 millones—, según la Asociación Española de Fabricantes de Automóviles y Camiones (Anfac).

No compensan

Los fabricantes de automóviles han destacado el positivo impacto en la actividad fabril pro-

LA CIFRA

25%

caída en la producción

Entre enero y septiembre se han fabricado en España 1,56 millones de vehículos, un 25% menos. Las dos únicas plantas de montaje que mantienen sus cifras en positivo son la de Renault en Valladolid, que ha elevado sus números un 51%, y la de PSA Peugeot Citroën en Madrid, que ha crecido un 1,2%.

vocado por el incremento en la demanda de vehículos creada por el establecimiento de ayudas directas a la compra en la mayor parte de Europa.

Pero la práctica revela, y a la vista de las estadísticas, que los incentivos se han limitado exclusivamente a minorar pérdidas en la cuenta de resultados de aquellas fábricas especializadas en producir turismos.

Si se computan todo tipo de vehículos, las plantas nacionales sólo han asomado la cabeza en términos de facturación en agosto, a pesar de que los estímulos a la demanda en los países europeos a los que España envía sus vehículos—Alemania, Francia, Italia—comenzaron en el inicio del curso presente, o incluso antes.

En Reino Unido, la otra región clave en el suministro desde España, se introdujeron incentivos en abril.

Sólo los coches pequeños

La clave reside en que los incentivos europeos han beneficiado en exclusiva a la venta de vehículos eficientes y de tamaño pequeño, el tipo de coche que más fabrica España.

El resto de segmentos—todoterrenos, derivados y camiones—ha sufrido un enorme batacazo en sus índices de actividad y facturación y han activado todas las alarmas en las empresas que construyen este tipo de vehículos.

El montaje de camiones ha sido el más perjudicado.

En los tres primeros trimestres del año, según los datos de Industria recopilados por este periódico, su actividad económica se ha frenado hasta el punto de caer un 77%, con apenas 421 millones de euros facturados en relación con los 1.860 del año anterior.

En el apartado de todoterrenos, un segmento fuertemente castigado por la ausencia de incentivos cuando se adquieren, su volumen de negocio se ha quedado en la mitad, como consecuencia de la caída en picado de sus ventas y, por tanto, de su producción.

Hasta septiembre, la facturación generada por el montaje de 4x4 en la península se ha precipitado hasta 2.617 millones de euros, un 47% menos si se comparan con los casi 5.000 millones de ingresos que proporcionaron en 2008. Aun registran-

MALOS TIEMPOS PARA FABRICAR COCHES

Los turismos, los únicos que recuperan el pulso.

Producción de turismos, furgonetas, todoterrenos y camiones (unidades)

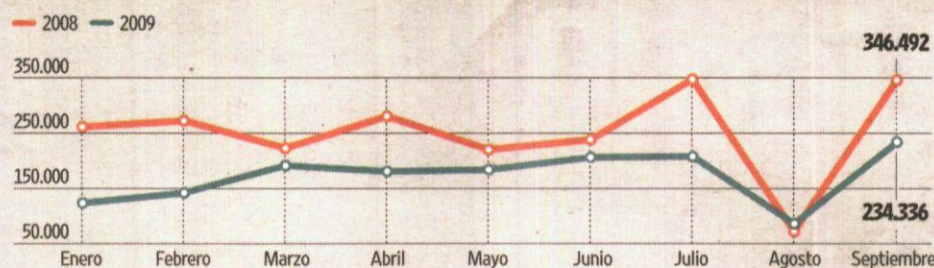

Facturación (miles de euros)

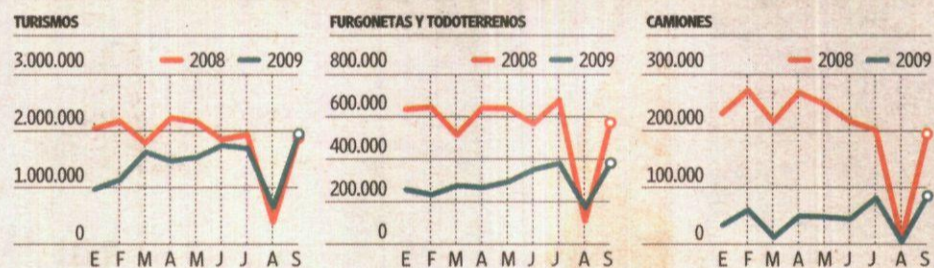

Ingresos derivados de la producción de turismos (miles de euros)

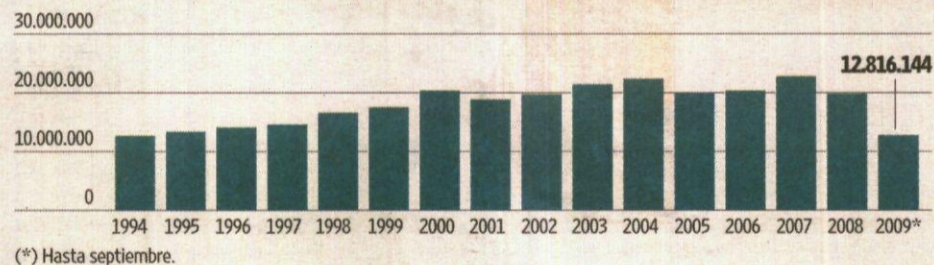

Fuente: elaboración propia a partir de datos del Ministerio de Industria.

infografia@neg-ocio.com

do también un acusado descenso, los turismos son los únicos que han podido capear más o menos el temporal provocado por el impacto de la crisis en el sector de automoción.

Su volumen de negocio entre enero y septiembre se situó en 12.800 millones de euros, un 22% por debajo del ejercicio precedente—16.507 millones—.

Dos notas verdes

En ese sentido, y aunque más tarde que lo esperado, la maquinaria fabril de turismos ha iniciado su repunte en los dos últimos meses.

En septiembre se fabricaron un 12% más de turismos, si bien su equivalencia en facturación aumentó menos, un 3,3%, con 1.951 millones de euros.

El alza fue mucho más significativa en agosto, con un crecimiento en el negocio del 66% y 659 millones de euros, en un mes tradicionalmente flojo para la actividad económica relacionada con el automóvil. En el

resto de meses, los volúmenes de facturación parciales del año pasado sobrepasan con creces los de 2009.

En enero de este año, por ejemplo, la facturación derivada de los turismos fue de apenas 973 millones de euros, comparada con los más de 2.000 millones del mismo mes del ejercicio precedente.

Las nuevas previsiones

Con algo más de 1,5 millones de vehículos fabricados hasta septiembre, los constructores creen que las medidas de estímulo de los Gobiernos han servido, si no para igualar los niveles de producción de otros años, sí para al menos evitar daños colaterales.

El presidente de Anfac, Francisco Javier García Sanz, afirmó en octubre pasado que 46.500 trabajadores relacionados con la fabricación de automóviles habrían sufrido algún tipo de suspensión regulatoria de empleo si no se hubiera incentiva-

do la demanda. El directivo apuntó, además, que desde el mes de mayo—el Ejecutivo introdujo el Plan de incentivos 2000E el 18 de mayo—se han reducido el número de personas afectadas por Expedientes de Regulación de Empleo (ERE) en 20.000 personas.

Estas aserciones fueron realizadas en un momento en el que el Ministerio de Industria pensaba en renovar o no el Plan 2000E, que ha sido prorrogado durante lo que queda de año y que en 2010 continuará bajo la misma fórmula u otra de características similares.

Con las ayudas fijadas actualmente, en España y en Europa, los fabricantes de automóviles esperan cerrar el año con un volumen de 2,15 millones de vehículos ensamblados, lo que supondría un descenso del 15,4% respecto del dato de 2008.

Las previsiones de producción de vehículos, a comienzos de año, apuntaban a una caída mínima del 20%. ♦



Neelie Kroes. AN

Nueva reunión sobre Opel en Bruselas

Motor

La firma francesa Renault ha decidido suprimir desde hoy parte del turno de noche en Villamuriel, Palencia

Los ministros de Industria de la Unión Europea asisten hoy a una reunión informal convocada en Bruselas por el comisario del ramo, Günter Verheugen, para discutir sobre el futuro de las plantas de Opel en Europa y llevar a cabo un intercambio de información.

General Motors ha reconocido que necesita ayudas públicas para llevar a cabo el plan de reestructuración de Opel/Vauxhall y la Comisión Europea quiere evitar que los gobiernos se lancen a una competición de subvenciones.

"La Comisión es estrictamente contraria a cualquier carrera de ayudas estatales. Necesitamos una solución europea basada en criterios meramente económicos", insiste Verheugen.

Aunque la lista de ministros que asistirá al encuentro no se conocerá hasta hoy, el portavoz comunitario de Industria, Ton Van Lierop, insistió en que a la cita han sido invitados todos, incluidos los provenientes de países que no tienen plantas de General Motors en su territorio.

El presidente de la compañía en Europa, Nick Reilly, también estará presente, así como Verheugen y los comisarios europeos de Competencia, Neelie Kroes, y de Empleo y Asuntos Sociales, Vladimir Spidla.

Renault

Por su parte, Renault España ha anunciado que a partir de hoy suprimirá parte del turno de noche en su factoría de Villamuriel de Cerrato (Palencia), en cuya cadena de montaje hasta ahora trabajan 600 empleados, para ajustar la oferta a la demanda.

La empresa gala ha decidido reducir la cadencia de producción de las cuatro versiones del Megane III de los 1.300 a los 1.120 vehículos diarios y para ello no renovará el contrato de unos 300 empleados eventuales.

Las razones esgrimidas ahora por la firma francesa son las variaciones del mercado. ♦ EFE



unir gas y
electricidad
no es un
paso,
es un
salto

Integrando a dos compañías expertas en gas y en electricidad, hemos conseguido mucho más que bienestar para más de 20 millones de hogares en todo el mundo. Ahora puedes hacer que la energía se adapte a ti y disfrutar de un mejor servicio y soluciones integrales más eficientes. Ahora puedes elegir, puedes vivir con toda la energía del mundo. ¿Nos acompañas?

  UNION FENOSA

Con toda la energía del mundo

El dolor neuropático causa dos millones de bajas laborales al año

Sanidad ♦ Está asociado a diferentes enfermedades y debe ser tratado de forma independiente

JUAN PABLO RAMÍREZ
jpramirez@neg-ocio.com

Alrededor de dos millones de españoles sufren un dolor al que no pueden encontrar una explicación. Son pacientes de diferentes enfermedades como la artritis reumatoide, la diabetes, cáncer, herpes zóster o lumbociática. Todos asocian las molestias físicas a la patología, pero a pesar del éxito del tratamiento, no acaban de desaparecer.

El problema requiere de un diagnóstico y un tratamiento diferente: dolor neuropático. Consiste en un mal crónico en la mayoría de las ocasiones a consecuencia de una lesión en los nervios centrales o periféricos, que son las estructuras responsables de transmitir la información desde el cerebro y la médula espinal hasta cualquier órgano del cuerpo.

Antonio Torralba padece esta enfermedad desde hace 23 años. Un problema de artritis le acabó provocando este mal. "Se trata de un dolor que por la intensidad y las limitaciones que conlleva no permite llevar una vida normal, incluso impide conciliar el sueño y afecta a la situación anímica de la persona que lo padece y en consecuencia la de su familia", señala Torralba, que a su vez es presidente de la organización Conartritis.

Los síntomas que avisan de esta enfermedad son diversos tipos de molestias: una sensación punzante, de corriente eléctrica, de hormigueo, de escalofríos o de calor.

Mala comunicación

La compañía farmacéutica Pfizer ha iniciado una campaña denominada *Dolor Misterioso*, debido a la dificultad que encuentran los pacientes para explicarle a su médico el problema y de los especialistas para hallar y diagnosticar el problema. Se trata de un problema de comunicación que acaba provocando depresión o trastornos del sueño ante la incapacidad de identificar el trastorno.

Durante el pasado fin de semana, un autobús de la compañía recorrió los principales puntos de la Comunidad de Madrid, repartiendo folletos en los que se describen los principales síntomas o cómo combatir el dolor. Además, la farmacéutica ha abierto una página web (www.dolormisterioso.com) con un programa que permite al paciente descubrir si padece este trastorno y en ese caso cómo explicarle el problema a su médico de cabecera.



Pfizer inició una campaña de información el pasado jueves para ayudar a los pacientes a conocer el problema. A.N.

TRATAMIENTO Y SÍNTOMAS

Consecuencia

El dolor neuropático suele manifestarse como consecuencia de una artritis reumatoide, diabetes, cáncer, herpes zóster o lumbociática.

Síntomas

La enfermedad puede aparecer como una sensación punzante, de corriente eléctrica, de hormigueo, de escalofríos o de calor.

Tratamiento

- La primera recomendación es acudir al médico de cabecera para que establezca un diagnóstico. Existen varios tratamientos que pueden incluso combinarse:
- Medicamentos.
- Terapia física, como el tratamiento con calor.
- Fisioterapia. Existen ejercicios de estiramiento y fortalecimiento.
- Electroestimulación nerviosa transcutánea.
- Métodos psicológicos: para aceptar el dolor, técnicas de relajación o métodos de psicoterapia.
- Acupuntura.

Desde casa

- Los especialistas recomiendan llevar un diario del dolor, en el que el paciente debe anotar las intensidades máximas y mínimas las 24 horas del día. Cualquier causa que desencadene el dolor o su interferencia en el sueño debe tenerse en cuenta.
- Es aconsejable hablar del problema con los más allegados.
- Comunicar periódicamente al médico sus sensaciones, especialmente si la situación no mejora.
- Pedir consejo al médico sobre ejercicios relajantes que ayuden a reducir el dolor.
- El dolor puede ser prolongado. El enfermo debe tener paciencia.

Cómo hablar con el médico

- Para lograr un diagnóstico rápido que permita un tratamiento adecuado el paciente debe preparar su consulta con el médico y explicarle: cuándo comenzó el dolor, si nota que se irradia o se difumina, la intensidad y la frecuencia.

En una segunda fase, Pfizer se valdrá de las redes sociales en internet como Facebook, Twitter o Youtube para sensibilizar a la población sobre las consecuencias de la enfermedad.

Porque esta patología puede tratarse. En muchas ocasiones, el médico decide recomendar paracetamol o un antiinflamatorio ante su incapacidad para hallar la solución. "Existen tratamientos eficaces para el dolor neuropático. Hay que tener en cuenta que no todos los tratamientos para el dolor sirven para esta enfermedad", señala José Chavez, jefe médico de la Unidad de Atención Primaria de Pfizer.

La compañía farmacéutica norteamericana comercializa un medicamento que puede resolver el problema entre un 50% o un 70% de las ocasiones en función del tipo de dolor. Se trata de Lyrica (pregabalina), un antiepiléptico que controla la liberación de los neurotransmisores alterados que desencadenan los síntomas del dolor neuropático.

Síntoma de enfermedad

"En ocasiones, el dolor puede ser el síntoma de alarma de una

enfermedad y le obligue a ir a la consulta", afirma Chávez.

Otro factor que dificulta el tratamiento es el retraso con que el paciente se decide ir a su médico a explicarle el problema. El diagnóstico precoz permite aumentar la eficacia de la cura. "Suele tardar al rededor de 19 meses en acudir a la consulta. Hasta que se le comunica el diagnóstico pueden pasar 32 meses. Por este motivo, se producen bajas laborales prolongadas e incluso definitivas", señala José Chavez.

El problema del paciente se traslada tanto al ámbito familiar como al profesional. Las bajas suelen ser demasiado prolongadas, entre seis meses y un año de media. Como consecuencia de esta situación, las empresas pierden a sus empleados 500 millones de días de trabajo al año.

"El paciente poco a poco se va aislando e incluso deja de lado actividades sociales como salir a cenar o ir al cine por las limitaciones de su enfermedad", y por ello, "es importante que la sociedad entienda ese dolor y sepa de qué se trata, para minimizar el impacto de la enfermedad en el afectado", añade Torralba. ♦

EN CIFRAS

500

millones de días

Es la cifra de jornadas laborales perdidas si se suman los días en que todos los pacientes que sufren este mal no van al trabajo.

32

meses

Es el tiempo que tarda un paciente en recibir un diagnóstico de la enfermedad, lo que conlleva un gasto social importante.

19

meses

Es el periodo en que transcurre hasta que el paciente se decide a avisar a su médico de un dolor, que es independiente a su patología.

PLANES DE PENSIONES CAJASOL ANIVERSARIO

175

años

Empieza a disfrutar HOY de tu Plan de Pensiones

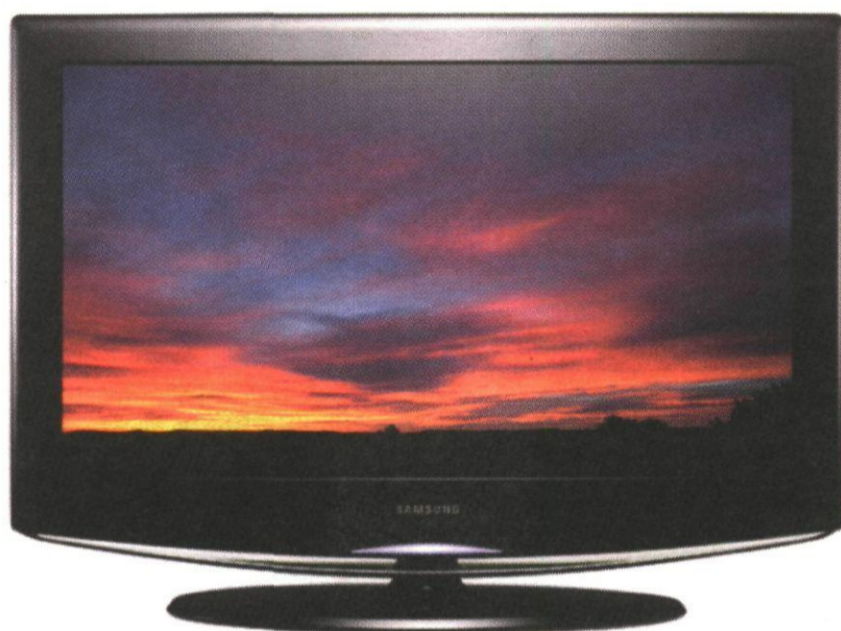

- Monitor-TV 19" Samsung
- Panorámico con sintonizador TDT incorporado.
- 2 Conectores HDMI
- Resolución: 1366x768p

Porque estamos de aniversario, llévate un regalo



Reloj Cauny Unisex.

- Televisor Samsung por aportaciones y/o traspasos desde otras entidades superiores a 15.000 euros.
- Reloj Cauny por aportaciones y/o traspasos desde otras entidades entre 4.500 y 14.999 euros.

Oferta Válida hasta el 31 de Diciembre de 2009 o agotamiento de existencias.
300 Unid. TV Samsung y 1.000 Unid. Reloj Cauny.

Infórmate en cualquier oficina de Cajasol.

SegurCajasol

Entidad promotora: Cajasol - Entidad gestora: Caser - Entidad depositaria: CECA / Cajasol

FINANZAS

Carlos López Casas ♦ Presidente de Confivendis

“La actividad de M&A en España se ha dinamizado en los últimos meses”

ENTREVISTA

VIRGINIA M. ZAMARREÑO
vmarcos@neg-ocio.com

Después de más de un año de sequía, el mercado español de fusiones y adquisiciones (M&A según sus siglas en inglés) comienza a ver sus primeros brotes verdes. Carlos López Casas, presidente de Confivendis, afirma en una entrevista concedida a NEGOCIO que desde septiembre, se han acelerado los mandatos que recibe la firma de consultoría financiera y estratégica relativos a operaciones de fusiones y adquisiciones, aunque confiesa que las reestructuraciones de deudas siguen ocupando el grueso de su actividad.

López Casas augura que en 2010 repuntará la actividad corporativa, especialmente en el segmento en el que se ha especializado la firma que preside: el *middle market*—es decir, compañías que facturan entre 10 y 200 millones de euros anuales— de cualquier sector “aunque donde más cómodos nos sentimos es en alimentación, biotecnología y teleco-

municaciones, por nuestra experiencia profesional previa”, explica el presidente de Confivendis.

El despertar del M&A no dejará de lado la actividad que se ha convertido en el motor del sector de la asesoría financiera en el último ejercicio: la reestructuración de deuda, “un área en la que estamos siendo muy activos”, señala el presidente de Confivendis.

López Casas afirma que las reestructuraciones de deuda se seguirán realizando en 2010 porque el crédito nuevo “se ha ralentizado muchísimo, la concesión se ha vuelto muy restrictiva porque las entidades financieras han establecido en los últimos meses unos parámetros de riesgo muy duros”.

Aunque confía en que la situación mejore en los próximos meses. “En 2010 esperamos que el sector se relaje algo, y creo que veremos cierto repunte del crédito”, señala.

El presidente de Confivendis explica que todavía queda terreno para el mercado de la re-



D. SANTAMARÍA

financiación de deuda, “porque la situación de partida de muchas empresas era muy compleja, porque contaban con un endeudamiento muy elevado y centrado en el corto plazo”. Para López Casas, las empresas “han descansado en exceso en este tipo de financiación, pero tiene un inconveniente, que cada año hay que renovarla”.

“A esto se unen las consecuencias de la crisis económica, cae la demanda, se reduce su volumen de negocio, y muchas empresas se encuentran con el problema de que la financiación del circulante es la primera que se recorta. Deben enfrentarse a reestructuraciones para equilibrar su endeudamiento y en este sentido cuentan con la predisposición

de la banca”, explica.

Además de las refinanciaciones, las compañías de tamaño mediano cada vez muestran más interés por el Mercado Alternativo Bursátil (MAB), del que Confivendis es asesor registrado. López Casas explica que actualmente siete compañías valoran debutar en este mercado en los próximos meses. ♦



Narcís Serra. AN

Caixa Catalunya pide 1.100 millones

Cajas de Ahorros

La entidad solicita esta cantidad para hacer frente a su fusión con Caixa Manresa y Caixa Tarragona

Caixa Catalunya ha planteado a los responsables del Fondo de Reestructuración Ordenada Bancaria (FROB) recibir entre 1.100 y 1.200 millones de euros para hacer frente a la fusión con Caixa Manresa y Caixa Tarragona.

La petición de la entidad que preside Narcís Serra todavía se está debatiendo entre las partes porque excede el máximo por entidad que el FROB tenía previsto entregar y que se había establecido en el 2% de los activos ponderados por riesgo de las entidades de ahorro.

Recientemente, el Banco de España cambió el criterio y ha pedido a las cajas implicadas en procesos de fusión que soliciten de manera individual la cantidad que precisen al FROB antes de que las fusiones en cuestión se lleven a cabo. ♦ REDACCIÓN

Capital y créditos: Botín marca la senda y las cajas la transitan

ANÁLISIS

JOSÉ LUIS MARCO

El hecho de ser el primer banquero del país, y uno de los principales en todo el mundo, marca impronta, como popularmente se dice. Mientras que las voces de protesta de empresarios y particulares aún no cesan de criticar la casi nula concesión de créditos por parte de la banca, el presidente del Santander, Emilio Botín, se permitió la semana pasada in-

dicar que aún será más complejo obtener un préstamo de entidad financiera cualquiera como las nuevas normas internacionales exigen mayores niveles de capital de forma indiscriminada al sector financiero.

El mensaje del banquero cántabro se producía durante la segunda conferencia de banca internacional organizada por el Grupo Santander. Casi como les ocurría antaño a los presidentes de Gobierno, que sólo hacían declaraciones jugosas en sus viajes al extranjero, los responsables de la Confederación Española de Cajas de Ahorros (CECA) se sumaban a la senda marcada por Botín durante las segundas jornadas de Actualidad Comunitaria organizadas

por la confederación de cajas.

La tesis de Emilio Botín fue muy similar a la expuesta por el director general de la CECA, José Antonio Olavarrieta, que también advertía en el encuentro antes referido cómo la concesión de créditos será aún menor si se imponen unos requisitos de capital excesivamente altos.

Tuvo que ser el director general de regulación del Banco de España, José María Roldán, el que añadiera cierta dosis de tranquilidad a todo este asunto y hablar de cómo las mayores exigencias de capital se harán “de manera selectiva”.

Roldán añadió, además, que la nueva regulación sobre requisitos de capital no entraría en vigor hasta finales de 2012, por lo

que hay un plazo suficiente para que la concesión de créditos no se vea dificultada.

A tenor por lo dicho por el director general de regulación del Banco de España, se podría entender que las entidades financieras han comenzado a curarse en salud y buscar un nuevo argumento para justificar que la concesión de créditos en España se encuentre plana, e incluso en el caso de algunas entidades financieras decreciente tras los excesos de los últimos años.

De hecho, los últimos datos que se han conocido reflejan con precisión cómo la concesión de créditos se ha retraído de forma considerable. A ello se suma que la mayoría de los directivos de banca (bancos y ca-

jas, de forma indistinta) centran sus preocupaciones en lo que aún pueda venir en 2010, un ejercicio que ya se ha perfilado por más de uno como mucho más complejo para el negocio financiero que el que comienza a tocar a su fin.

Mientras tanto, las cajas de ahorros transitan por su propia senda, en una selva en la que no todos son elefantes (bancos), como vino a decir el pasado viernes el presidente de CECA, Juan Ramón Quintás. Lo peor es la categoría zoológica o financiera en la que habrá que englobar a determinadas cajas de ahorros tras los procesos de fusión o absorción en marcha y que cuestionarían su propia naturaleza jurídica. ♦



Juan Ramón Quintás. DSG

Europac sube un 16% en Bolsa por el alza del papel

Mercado ♦ La empresa anunció otra revisión de precios

J.LAZCANO
empresas@neg-ocio.com

Papeles y Cartones de Europa (Europac) se ha asegurado un fin de año feliz en bolsa, al menos si se mantiene la tendencia experimentada por el valor desde que la compañía decretó el primer incremento en los precios del papel tipo kraftliner, antes de que finalizara el verano. Desde entonces, los títulos de la compañía controlada por la familia Isidro acumulan un repunte del 16%, muy superior al 2,5% que logra el índice selectivo Ibex-35 en el mismo periodo.

Los analistas esperan que la respuesta del mercado sea similar después de que el pasado jueves, la compañía anunciara una nueva subida de los precios del papel, un movimiento adelantado por NEGOCIO hace una semana y media, con ocasión de la entrevista publicada con el consejero delegado de la papelería, Enrique Isidro.

El ejecutivo se mostró por entonces disconforme con la valoración que el mercado hacía

de las acciones de la compañía, especialmente en relación con cotizadas del sector como Smurfit Kappa e International Paper. En estos casos, el entorno de reducción de inventarios, crecimiento de la demanda, cierres de capacidad habían favorecido una evolución de la cotización que no había experimentado Europac.

Minusvaloradas

Desde que comenzó el año, las acciones de Smurfit Kappa han repuntado más de 220% mientras que International Paper se ha revalorizado más de un 80%. Sin embargo, Europac tan sólo había subido un 35%, incluidos los primeros efectos de la subida del precio del papel que puso en marcha en agosto.

De hecho, los analistas de Renta 4 consideran que "el negocio de Europac sigue recuperándose gracias a la recuperación de la demanda, las subidas de precios y el ahorro de costes". No obstante, estos expertos consideran que el mer-

cado venía descontando en cierta manera una nueva subida de los precios del papel en el primer trimestre de 2010".

De hecho, el incremento de precios establecido por Europac entrará en vigor a partir del 1 de enero del próximo ejercicio. Durante la sesión del viernes, los títulos de Europac experimentaron una subida del 1,23%, en el entorno de una jornada con tintes bajistas en general para el mercado. De hecho, el Ibex-35 cerró con un descenso del 1,07%.

La recuperación experimentada por la demanda al comienzo del presente ejercicio, cuando daba síntomas de no reaccionar a finales de 2008, hizo que los stocks de la compañía comenzaran a descender de forma meteórica para atender las peticiones de los clientes. La situación, junto a una ligera mejora del entorno macroeconómico en los países donde vende Europac (sobre todo Francia y Alemania) ha permitido el incremento de precios. ♦

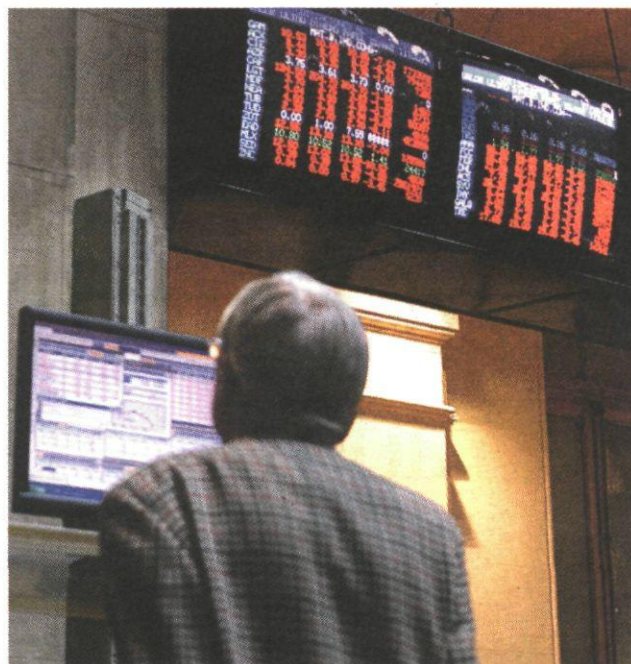

La bolsa recoge al alza la subida de tarifas de Europac. A.N.

LO ADELANTÓ NEGOCIO

Subida de precios
Enrique Isidro, consejero delegado de Europac adelantó en NEGOCIO que el mercado vería pronto una nueva revisión al alza de los precios del papel kraftliner, una de las principales líneas de negocio de la compañía cotizada.



Sacyr se hace con obras en una estación de Málaga

Construcción

Sacyr Vallehermoso se ha adjudicado la remodelación integral de la estación subterránea de Málaga Centro-Alameda, de la línea C1 de Cercanías y ubicada en el centro de la ciudad, por un importe de 3,84 millones de euros, informó el Administrador de Infraestructuras Ferroviarias (Adif).

El objeto del contrato es mejorar la estación, por la que anualmente pasan tres millones de personas, tanto en su imagen como en sus prestaciones mediante de una serie de actuaciones que garantizarán su total accesibilidad y la mejora general de todas sus instalaciones.

La remodelación comportará además un cambio en la imagen exterior de los accesos de la estación para convertirlos en una "atractiva" referencia urbana del paisaje de esta zona de la ciudad.

A partir de la remodelación exterior se aboradarán una serie de actuaciones dirigidas hacia el interior de la estación subterránea. ♦ AGENCIAS

El IEB, One to One Capital Partners, Diario Negocio, Cuatrecasas Gonçalves Pereira, BBVA, Revista Española de Capital Riesgo, y 3i

Como miembros del **Observatorio Global de las Finanzas Corporativas***, tienen el gusto de invitarle a la

OBSERVATORIO GLOBAL DE LAS FINANZAS CORPORATIVAS



PRESENTACION DEL INFORME:
"EL COMPLEJO PUZZLE DE LAS FUSIONES Y ADQUISICIONES EN ESPAÑA Y EN EL MUNDO"

Que tendrá lugar el día **26 de noviembre de 2009** a las 18:30 horas en la sede de IEB, C/ Alfonso XI nº 6 de Madrid, con el siguiente cronograma:

- De 18:30 a 18:45 hrs.: Palabras de Bienvenida a cargo de la Dirección de IEB.
- De 18:45 a 19:00 hrs.: Observaciones sobre el informe por parte de D. David Jiménez Blanco "Senior Advisor" Crédit Suisse
- De 19:00 a 19:30 hrs.: Presentación del Informe a cargo de D. Lorenzo Dávila, Jefe del Departamento de Investigación del IEB
- De 19:30 a 20:00 hrs.: Mesa redonda y debate entre los Miembros del Observatorio Global.
- De 20:30 a 21:00 hrs.: Turno de Ruegos y Preguntas

*Segundo evento organizado por el Observatorio Global de las Finanzas Corporativas.

LA LUPA

**DEFENSA
AERONAUTICA
TECNOLOGIA
ESPACIO**

Francia compra 60 cazas Rafale

El Ejecutivo galo intenta, con esta operación, convencer a Brasil de la eficacia de sus aviones de combate

INDUSTRIA AERONAUTICA

MANUEL GIL
mgil@neg-ocio.com

Hervé Morin, ministro de Defensa francés, aprobó recientemente, en el transcurso del Comité ministerial para las inversiones celebrado el pasado 12 de noviembre, un pedido de 60 nuevos aviones de combate Rafale (Ráfaga) para la Marina y el ejército del Aire galos.

Este encargo, previsto en los presupuestos generales del presente ejercicio, incrementa a 180 el número de Rafale solicitados por Francia hasta hoy.

Dassault, fabricante de la aeronave, y la Direction Générale de L'armement (DGA), informaron en una nota conjunta, de que conforme a la ley de programación militar, las fechas de entre-

ga de los aviones serán ajustadas con arreglo a los contratos de exportación del avión.

Ventas al exterior

La nota señala que la organización del trabajo de construcción de los nuevos cazas, permitirá, "asegurar una organización óptima de la cadena de fabricación, para las necesidades nacionales" y para los países a los cuales Francia propone una colaboración en el marco del programa Rafale.

Los aparatos serán equipados con el nuevo radar de antena activa y reforzadas medidas de autoprotección. El pedido será notificado por la DGA antes de finales del año a los principales actores industriales que llevan

a cabo la fabricación del Rafale: Dassault Aviation, Thales, Safran y MBDA. Además, un centenar de empresas de todas las magnitudes también colaborarán en la ejecución del pedido, como proveedores auxiliares.

El Rafale es un avión multirol, concebido para asegurar todas las misiones encomendadas a diferentes tipos de aviones de combate: La defensa y superioridad aérea, el ataque en superficie, ataque antibuques, apoyo y reconocimiento, y capacidad de ataque con arma nuclear.

En estos momentos Brasil se encuentra estudiando la posibilidad de adquirir 36 cazas Rafale, en una oferta que compite con las de la compañía sueca Saab (caza Gripen NG), y la de Boeing (F-18 Super Hornet).

Aunque, en principio, la decisión final en la compra la tomará la Fuerza Aérea Brasileña, con la asesoría de un comité de ex-

FICHA TÉCNICA

RAFALE DASSAULT

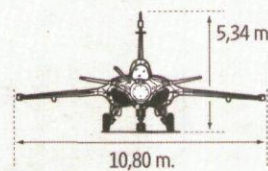
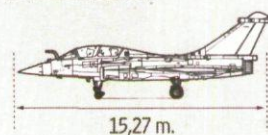

DATOS DESTACADOS

■ Peso máximo (kg)	24.500
■ Veloc. máx. (km/h)	2.200
■ Techo (metros)	16.764
■ Radio de acción (millas náuticas)	>1.000

Fuente: Dassault.

Negocio

pertos, las negociaciones por vía diplomática no han cesado en ningún momento.

Durante un viaje oficial del presidente francés a Brasil, Nicolás Sarkozy logró la venta de varios equipos industriales y de defensa (submarinos, principalmente), pero el contrato de los cazas no se cerró. El objetivo principal de Brasil es lograr una buena transferencia de tecnología a un precio razonable.

Según informaciones aparecidas en la prensa francesa, parece que Dassault habría llegado a ofrecer los Rafale a Brasil por el precio a que los vende a Francia: 50 millones de euros la unidad.

Aunque la compañía desmintió la rebaja, sí parece que el precio de exportación es de 98 millones de euros cada unidad, un coste más elevado que su dos rivales: el F-18 y el Gripen NG. En cualquier caso, Brasil está dispuesta a gastarse hasta 7.000

millones de dólares (5.000 millones de euros) en la compra. Eso sí, lo hará con la garantía de que la industria local saque buenos réditos de la operación, y con la confianza de que se hace con un avión fiable.

En ese sentido, la compra realizada por Francia esta misma semana parece encaminada a dar un respaldo público al modelo ofrecido por Dassault, toda vez que el F-18 que ofrece Boeing, cuenta con la garantía de numerosas ventas exitosas, y esto siempre atrae al estamento militar que ha de usar el material.

Con versión monoplaza y biplaza, el Rafale es capaz de operar desde tierra o desde portaaviones. En servicio con la Armada francesa desde 2004 y con el Ejército del Aire desde 2006, el avión de Dassault ya ha sido destinado a misiones desde el portaaviones Charles de Gaulle y en Afganistán. ♦

Pratt & Whitney sirve el primer equipo de motor del F-15 coreano

Aeronáutica ◆ El pedido para la flota de cazas supone un importe total cercano a los 200 millones de dólares

REDACCIÓN
empresas@neg-ocio.com

La compañía Pratt & Whitney ha informado de la entrega del primer EEP (*Engine Enhancement Package*) F100-229 para la instalación del motor del avión F-15 de las Fuerzas Aéreas de la República de Corea (ROKAF).

Este es el primero de los seis equipos EEP para motores que serán entregados a la ROKAF este año. El programa de motorización está valorado en aproximadamente 200 millones de dólares y sus entregas se fijaron para el período 2009-2010.

"Tenemos el honor de que la ROKAF haya seleccionado el paquete F100-PW-229 de Pratt & Whitney para impulsar su flota de combate", señaló Bill Begert, vicepresidente de Desarrollo comercial de la compañía fabricante de motores. "Con el F100-PW-229, hemos escuchado las necesidades del cliente y les entregamos un motor de alta calidad, más duradero y que cuesta bastante menos operar y mantener", añadió Begert.

El modelo F100-PW-229 EEP es el único motor de avión de combate financiado y calificado por las Fuerzas Aéreas estadounidenses. Con 6.000 ciclos de capacidad, se trata de la última



Un boeing F15 surcoreano. A.N.

EL APUNTE

La aeronave de guerra que se resiste a envejecer

■ El F-15 presume de ser el caza más veterano. Fabricado por Boeing, desde que compró McDonnell-Douglas, ha sido tradicionalmente considerado el mejor avión de combate del mundo. Recientemente se presentó la nueva versión *Silent Eagle*. ◆

evolución de la familia F100 de motores para aviones cazas.

El equipo de motor destinado a Corea del Sur, aumenta el intervalo de inspección del depósito de motor de siete años a 10 años, a la vez que proporciona una reducción del coste de ciclo de vida de hasta el 30%. El EEP también ofrecerá ventajas significativas de seguridad.

Menor coste de operación

El F100-PW-229 EEP es un motor que ofrece a los diversos operadores un coste inferior tanto en adquisición como en mantenimiento. El ingenio incorpora las últimas tecnologías, sirviendo actualmente para impulsar los aviones de combate F-15 y F-16 en numerosas fuerzas aéreas de todo el mundo.

Además del citado sistema, en el catálogo de motores militares que ofrece Pratt & Whitney están incluidos motores como el del nuevo caza de quinta generación F 35 *Lightning II*, el motor F119 para los avanzados F-22 *Raptor* de la US Air Force, el motor F117 para el C-17 *Globemaster III*, el motor del EA-6B *Prowler*, el del avión de inteligencia AWACS, el del bombardero B 52, y el del avión de repostaje KC-135 de EEUU. ◆



Contrato para el Typhoon italiano

Mantenimiento La agencia Netma de la OTAN ha adjudicado a Finmeccanica un contrato de 600 millones de euros para el suministro de servicios de apoyo integrado a la flota italiana de cazas Eurofighter Typhoon.



En la imagen, el submarino USS Cheyenne (SSN 773). NORTHROP

Northrop actualizará submarinos de EEUU

Naval

La US Navy solicita a la compañía sistemas de ingeniería y diseño para toda su flota de sumergibles

La Marina estadounidense ha concedido a la compañía Northrop Grumman un contrato de 635 millones de dólares. Esta adjudicación tiene como finalidad el desarrollo de ingeniería, diseño y modernización del mantenimiento de los submarinos de nueva construcción, los operacionales y los que están en fase de desmantelamiento.

El área de construcción de barcos de Northrop en Newport News es el contratista principal para el trabajo sobre los sumergibles de la clase *Los Angeles* y *Seawolf*. El encargo incluye el soporte técnico, la dirección de manuales técnicos y dibujos además del desarrollo de dise-

ño para el soporte en la modernización de los barcos. Los trabajos relacionados con el contrato está previsto que hayan concluido para el año 2014.

"Esta adjudicación da continuidad a la ocupación principal de nuestro negocio submarino. Esperamos con impaciencia prolongar nuestra relación con la Marina, mediante la que procuramos construir y mantener al más alto nivel buques submarinos complejos y altamente capaces para la flota (de EEUU)", señaló Becky Stewart, vicepresidenta de Northrop Grumman para el programa de construcción de submarinos.

"Este contrato trae la estabilidad al programa submarino y a nuestra mano de obra, además de que el trabajo de modernización de los próximos cinco años beneficiará enormemente a nuestro cliente", recaló la directiva de la compañía. ◆

CONTRATOS DE LA SEMANA

Tres países quieren misiles Amraam

■ El gobierno estadounidense ha tramitado cartas de oferta y aceptación con tres de sus aliados interesados en comprar el misil aire-aire de medio alcance (Amraam, por sus siglas en inglés). Los tres países que quieren este misil, que fabrica Raytheon, son Kuwait, Marruecos y Jordania.

El F-35 convencional se estrena en el aire

■ La compañía estadounidense Lockheed Martin ha informado que el primer caza F-35 *Lightning II*, optimizado para despegue y aterrizaje convencional (CTOL), hizo su vuelo inaugural el pasado sábado, 14 de noviembre.

Nuevo instrumento óptico para el Pleiades

■ Thales Alenia Space ha suministrado el segundo modelo de vuelo del instrumento óptico de imágenes de alta resolución (HR) para su integración, pruebas y validación en el satélite Pleiades de observación de la tierra, que se construye en las instalaciones de EADS Astrium en Toulouse.

Helicópteros para el Ejército Afgano

■ El Naval Air Systems Command (Navair) entregó en Kabul cuatro nuevos helicópteros Mi-17 al cuerpo aéreo del ejército nacional afgano (ANAAC, por sus siglas en inglés), solamente sesenta y cinco días después de que fuera realizado el citado pedido.

Sukhoi entrega los cazas para Argelia

■ La rusa Sukhoi ha completado la entrega a Argelia de un pedido de cazas Su-30MKA *Flanker*. Argelia compró 28 cazas por 2.500 millones de dólares.

Ascom lleva su sistema de alarma a penitenciarías suecas

Seguridad

Instalará un sistema de avisos para los funcionarios de dos centros de detención de nueva planta

REDACCIÓN
redaccion@neg-ocio.com

La compañía tecnológica suiza Ascom Wireless Solutions, una de las firmas que lidera el sector de sistemas de comunicaciones inalámbricas, ha informado de un nuevo contrato firmado en Suecia para el organismo de instituciones penitenciarias.

El encargo, según señala Ascom en una nota, "refuerza su posición de liderazgo en el mercado penitenciario", con el suministro de alarmas personales

a los dos nuevos centros de detención de Gotemburgo y Sollentuna. El contrato está valorado en 5,4 millones de coronas suecas (516.000 euros).

Posición y comunicación

El personal de los dos nuevos centros de detención suecos será alertado y recibirá mensajes de texto directamente en sus agendas electrónicas móviles, mediante el sistema de alarmas personal de la empresa helvética. El sistema incluye además posicionamiento, permitiendo así a los vigilantes y demás personal del centro ver la localización de la alarma.

"El servicio de posicionamiento crea un entorno de trabajo más seguro, ya que permite re-

unir más rápidamente los recursos de personal y responder de forma más efectiva a una alarma", explica Stig Bonnevier, responsable del área de negocio de seguridad de Ascom.

Además de emergencia personal, los empleados podrán enviar y recibir información en sus agendas electrónicas móviles, así como otros tipos de alarmas, como las de incendios y las conectadas a puertas y máquinas. El sistema será instalado en los dos centros de detención a final de año y entrarán en servicio en 2010. El contrato ha sido firmado por Saab Security, partner de Ascom.

"Estamos encantados de que nuestro sistema haya sido el seleccionado, y lo vemos como



Centro penitenciario de Harlanda, en Gotemburgo. ARCHIVO

una prueba de que suministramos una tecnología probada con alta funcionalidad y fiabilidad", afirma Stig Bonnevier.

Ascom, que cuenta con subsidiarias en 18 países y más de

2.300 empleados en todo el mundo, concentra sus actividades en áreas críticas como soluciones *wireless*, soluciones de seguridad e infraestructuras de redes de comunicación. ◆

DINERO

1,224%

■ El Euribor a doce meses, el precio al que se revisan la mayoría de las hipotecas en España, continúa consolidándose sobre los niveles actuales, al cerrar el pasado viernes en el 1,224%.

LA CRÓNICA DE LA SEMANA

Las dudas sobre la recuperación impiden consolidar los 12.000 puntos

Las recogidas de beneficios alcanzaron a todos los 'blue chips' y el Ibex bajó un 1,24%

IGNACIO ALONSO-VILLALOBOS



La aventura del Ibex 35 por encima de los 12.000 puntos ha sido efímera, aunque la impresión general es la de que se consolidará sobre este nivel en sesiones venideras. Coincidiendo prácticamente con la ruptura de esta cota, flojearon los datos estadounidenses y aumentaron las dudas sobre la recuperación económica, lo que desencadenó un extendido proceso de recogidas de beneficios. Así, el balance semanal, a consecuencia de la floja evolución de los *blue chips*, supuso una caída del 1,24% en el Ibex 35, que cerró en 11.719,30 puntos.

La semana comenzó con la comparecencia de Ben Bernanke en el Club Económico de Nueva York, en la que se volvió a referir a las múltiples herramientas existentes para retirar la política monetaria acomodaticia cuando las previsiones económicas así lo requieran. Toda-

EL ÍNDICE EN LA SEMANA

■ Datos en puntos.

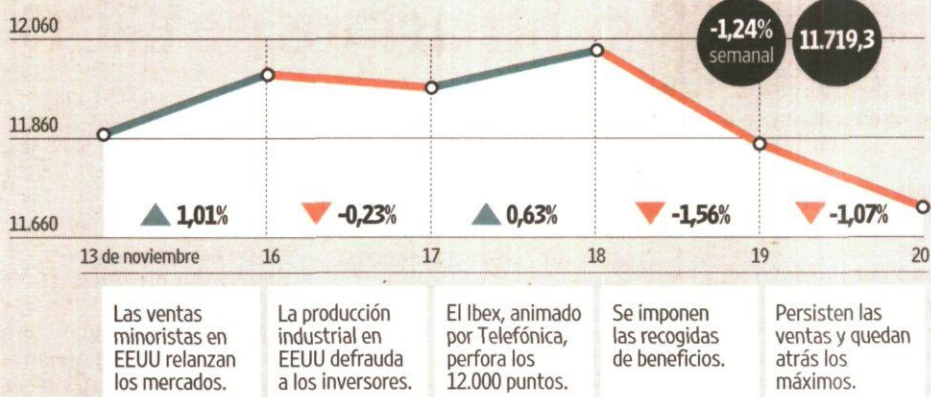

Fuente: Infobolsa.

infografia@negocio.com

vía no es el momento, a pesar de haber salido de la recesión en el tercer trimestre, ya que el flujo de crédito permanece reprimido, el desempleo es muy alto y la actividad económica es débil. insistió, una vez más, en que los dos máximos objetivos de su mandato son el empleo y la estabilidad de los precios.

En términos de lenguaje económico, la crisis que estamos

atravesando, es realmente una parálisis del sistema económico, supone una pérdida de riqueza y hunde a la economía en una fase de infrautilización prolongada de su capacidad de producción; sin embargo, la abundancia de liquidez y la menor aversión al riesgo—la volatilidad Vix está entre el 20 y el 25%—hace que todos los mercados, sin excepción, tanto de ren-

ta fija como de variable, estén registrando un comportamiento tan positivo y excepcional, que a todo el mundo sorprende. La salida de esta situación vendrá dada por la recuperación del comercio mundial; la pregunta es qué países o zonas liderarán el mismo: hay muchos intereses en juego, divisas, demanda interna, medidas proteccionistas, etc. etc.

Por su parte, Trichet, en una entrevista en el diario *Le Monde*, comentaba que el éxito de la recuperación en Europa depende de la confianza de los inversores en la solvencia de los emisores soberanos; si ésta no existe los inversores exigirán mayores tipos de interés de mercado, penalizando así tanto al sector público como al privado.

Obama también

En este mismo sentido se manifestó el presidente estadounidense al advertir sobre la necesidad de contener el crecimiento de los déficits públicos—en el Reino Unido alcanza el 14% del PIB—, ya que si se acumula demasiada deuda estatal podría llevarnos a una recaída en la recesión. Algunos economistas por ello insisten últimamente en la posibilidad de que la evolución económica trace una 'W' y advierten que se están formando dos burbujas, la de la deuda pública y la de China, donde los precios de las propiedades en 70 ciudades de tamaño medio-grande subieron en octubre un 3,9% en tasa interanual. Con todo, el próximo objetivo para la Bolsa radica en superar las dudas y recuperar la zona de máximos. ♦

EL VALOR DE LA SEMANA

IBERIA

Variación semanal: ▼ -6,0%

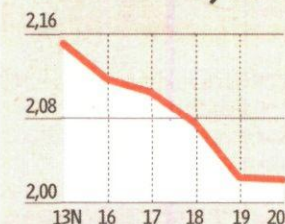

Fuente: Infobolsa. Negocio

La fusión con British pasa factura a Iberia

La fusión con British Airways se le atraganta a Iberia. La aerolínea que preside Antonio Vázquez cerró la pasada semana con un brusco retroceso del 6%, el mayor del Ibex, lo que pone en grave riesgo el soporte de los dos euros por acción. El valor cotiza actualmente a 2,02 euros y en lo que va de año apenas acumula una revalorización del 2%, lo que convierte a la empresa en el sexto peor comportamiento anual dentro del índice selectivo. La semana anterior tampoco fue nada buena para las acciones de la aseguradora Mapfre, que perdieron un 4,22%, convirtiéndose en el segundo peor valor del Ibex, ni para el Banco Popular, que entre el lunes y el viernes se dejó un 3,46% de su valor. Entre los cinco valores con peor evolución semanal también estuvo Inditex que, pese a corregir parte de las ganancias registradas en los últimos meses, se mantiene sólidamente por encima del soporte de los 40 euros y Telecinco, que bajó un 3,18%, alejándose así del nivel de los ocho euros. En el otro extremo se situó parte del sector energético. Red Eléctrica y Enagás ejercieron su papel de valores defensivos y lograron esquivar los números rojos semanales con avances del 2,2% y 2,1%, respectivamente, seguidos de cerca por Bolsas y Mercados Españoles, que se anotó un alza del 1,86%. Por su parte, las siderúrgicas aprovecharon la parcial recuperación de la demanda para escalar posiciones en bolsa y subieron con ímpetu, con ganancias del 1,7% para Acerinox y del 1,6% para ArcelorMittal.

¿Nos comeremos el turrón tranquilos?

OPINIÓN

TOMÁS GALLO



Tras más de cuarenta sesiones de lucha y encontrándonos en un claro movimiento lateral en los últimos dos meses, por fin el pasado miércoles a pesar de las malas referencias macroeconómicas que nos llegaron del otro lado del Atlántico el Ibex nos dio la alegría cerrando por encima de la barrera de los 12.000 puntos.

El siguiente paso sería consolidar este nivel, lo que podría originar pequeños movimientos laterales en el corto plazo para posteriormente recuperar la senda alcista y atacar la barrera de los 12.500 puntos.

De acuerdo con la última encuesta realizada a los gestores de Bank of America, éstos siguen estando positivos en cuanto a renta variable se re-

fiere, si bien es cierto que tienen sus preferencias; ven más valor en el mercado de renta variable americano que en el europeo y siguen apostando claramente por los emergentes y por las materias primas, donde aún les auguran meses de bonanza.

Además, han disminuido sus posiciones en liquidez incrementando sus posiciones de riesgo, por lo que ven más probabilidades de futuras subidas que de recortes. Con los resultados empresariales correspondientes al tercer trimestre del año llegando prácticamente a su fin y teniendo en cuenta que más del 80% de éstos han superado las expectativas de los analistas, debemos fijar nuevos catalizadores

Los indicadores nos invitan a ser optimistas de cara a final de año

que nos permitan alcanzar las nuevas cotas deseadas.

Tras los mensajes lanzados tanto por la Reserva Federal como por el Banco Central Europeo (BCE), la previsión respecto a la política monetaria es de mantener un nivel bajo de tipos de interés, lo que explica el actual flujo de capital que están sufriendo las posiciones en liquidez hacia activos con mayor atractivo como

la renta fija y la renta variable. Los últimos datos publicados del PIB considerándolos a nivel global, nos invitan a pensar que estamos dejando atrás el fantasma de la recesión.

Al mismo tiempo, el consumo empieza a dar síntomas de recuperación: no debemos olvidar que ahora llega la época estival de Navidades y tradicionalmente en éste periodo hemos visto un incremento del PIB que ha venido dado por el lado del consumo.

Desde Atlas Capital, seguimos viendo indicadores que nos invitan a ser optimistas de cara a final de año. ♦

Tomás Gallo es socio director de Atlas Capital.

LA TRIBUNA

De puertas adentro y afuera

JOSÉ MANUEL GARCÍA DE SOLA

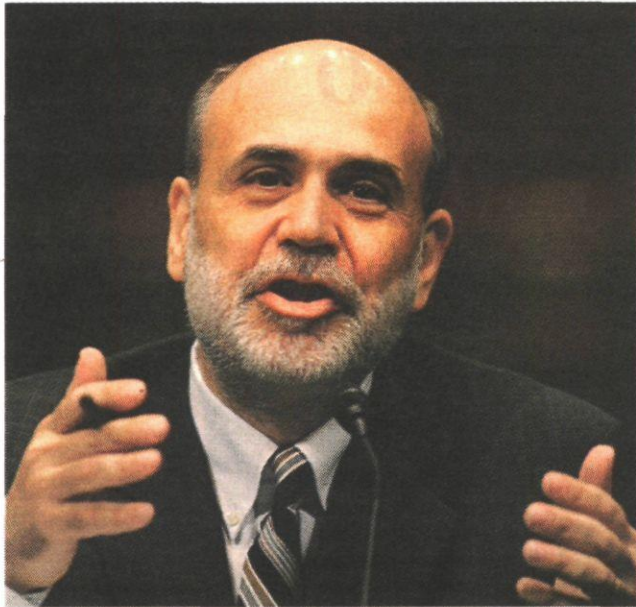

No se prevé que la Fed suba tipos en los próximos seis meses. EFE

El factor liquidez va a seguir siendo trascendental para otorgar soporte a las bolsas en el muy corto plazo. Así volvió a demostrarse la semana pasada, a tenor de la pequeña magnitud de las caídas que experimentaron los activos de riesgo en relación a las decepciones que en los últimos días han generado los datos macro en EEUU. Decepciones que para nosotros no lo han sido tanto, puesto que no hacen otra cosa que corroborar nuestra visión de medio plazo, que no es otra que la de que el patrón de la recuperación económica va a ser lento y paulatino.

Los datos de actividad de EEUU correspondientes al cuarto trimestre reflejan la fragilidad subyacente que sigue presentando la economía americana. Lo que demuestra que una cosa es haber tocado suelo y abandonar de forma oficial la recesión, y otra bien distinta es pensar que el ritmo de crecimiento del tercer trimestre es sostenible a lo largo de los próximos trimestres.

Pensamos que no será así, y por eso seguimos otorgando una probabilidad considerable a que a lo largo del año que viene se produzca una recaída en las tasas de actividad, que pueda desembocar en algún trimestre de crecimiento negativo del PIB durante 2010. En este sentido, el sector residencial sigue sin emitir muestras de despeque consistente, reflejando que la exten-

sión de los subsidios a la compra de vivienda que aprobó hace dos semanas el Congreso de EEUU era necesaria.

Decepcionantes a todas luces fueron los datos de octubre de viviendas iniciadas y permisos de construcción. La caída de la iniciación de viviendas (-10,6% m/m, hasta mínimos de los últimos siete meses) refleja las dudas de los constructores acerca del sostenimiento del repunte que experimentaron las ventas de casas el trimestre pasado.

Además, en el corto plazo, el estancamiento del índice de confianza del sector construcción (NAHB) y el retroceso de los permisos de construcción en octubre (-4,0% m/m) no adelantan precisamente un comportamiento demasiado boyante de la inversión residencial en el cuarto trimestre, pudiendo volver a contribuir en negativo al

crecimiento del PIB en el último trimestre del ejercicio.

Presiones inflacionistas

Esta debilidad latente de la actividad en EEUU (complementada con los datos contemporáneos de ventas minoristas y producción industrial) explica en gran medida el comportamiento dicotómico que se observa dentro del IPC, y que dificulta un tanto el papel de la Fed a la hora de gestionar sus tasas. Por un lado, el IPC general recupera terreno (pasa de un -1,2% en septiembre a un -0,3% en octubre) al calor de la inversión del efecto base de las rúbricas más volátiles. Esta dinámica alcista en el índice general se prolongará a lo largo de los próximos meses, llevándolo a rebasar el nivel interanual del IPC subyacente.

Pero, por otro lado, poco nos dice que el núcleo subyacente

del índice repuntara dos décimas en octubre (hasta el 1,7%), puesto que se debió en buena medida a la subida de los precios en la partida de automóviles, maquillando la nula presión en precios que siguen ejerciendo muchas rúbricas del componente servicios (alquileres, vestido y sanidad). Esta circunstancia, unida a los elevados niveles de capacidad ociosa en el tejido empresarial, justifica que no haya que esperar subidas de tipos en los próximos seis meses en EEUU.

Oxígeno del exterior

Los pilares todavía endebles sobre los que se está construyendo la recuperación económica en EEUU contrastan con el comportamiento de muchas de sus compañías en bolsa. Y es que las empresas americanas con un importante sesgo exportador están batiendo claramente a sus comparables. El "culpable", un dólar débil que está fomentando las ventas en el exterior de estas compañías.

En un ejercicio de estadística, segmentamos el S&P 500 según el volumen de ventas fuera de EEUU; las 30 compañías con mayor volumen en el exterior alcanzaron una revalorización media del 100% desde marzo, mientras que si seleccionamos las 30 compañías con menor porcentaje de ventas en el exterior, el rendimiento de sus acciones subió un 51%, aproximadamente la revalorización del índice desde mínimos. En este sentido, destacan el comportamiento de las compañías tecnológicas (17 de las 30 compañías), en especial las que tienen un fuerte sesgo a mercados emergentes. ♦

José Manuel García de Sola es director general de Banco Banif.

APUNTES FISCALES

Por Máximo Suchowolski

De administradores, inmuebles y cervezas

La Dirección General de Tributos parece que le ha gustado el sabor del 'caso Mahou', las dos sentencias gemelas de 2008 en las que el Tribunal Supremo sentó jurisprudencia sobre la obligación de concretar en junta de accionistas los sueldos de los consejeros para que sean gasto empresarial deducible.

El Supremo también rechazó la existencia de vínculos laborales cuando los consejeros sólo se dedican a actividades de dirección, gestión y otras propias de su cargo. Ahora, Tributos ha trasladado ese criterio restrictivo a la regla de local y persona utilizada para definir si el alquiler de inmuebles debe tributar como actividad económica, o como rendimiento del capital.

Desde la reforma fiscal de 2006, cuando una persona física declara ganancias por alquiler de viviendas y locales sólo puede hacerlo como una actividad económica—algo que interesa en el caso de los locales para lograr una mayor deducción de gastos—si cuenta con un espacio dedicado específicamente a la actividad y una persona empleada con contrato laboral a jornada completa.

Ahora Hacienda cuestiona el propio contrato. Recogiendo la argumentación del Tribunal Supremo, señala que la persona empleada debe prestar servicios relacionados con la gestión de la actividad propiamente dicha, de manera que, en principio, no bastará con que la figura

de la persona contratada la encarne un administrador.

En principio, porque todo tiene sus matices. ¿A ese administrador no le bastaría con cobrar personalmente el alquiler para probar que hace algo más que administrar la sociedad? Tributos, a su vez, permite la prueba indiciaria: el arrendador tendrá derecho a probar la dependencia laboral real del empleado, incluso aunque la Seguridad Social no lo vea claro.

De cualquier forma, la inspección puede discutir el criterio seguido por el contribuyente. Además, cuando se trata de vivienda la calificación de las rentas como capital inmobiliario es más beneficiosa, y hasta necesaria al menos tres años antes de una eventual venta, dado que la transmisión de inmuebles vinculados a una actividad económica hace perder coeficientes reductores de plusvalía. Con Hacienda, en esto y en todo, siempre conviene actuar con sumo cuidado. ♦

Puede enviar su consulta a: msucho@neg-ocio.com

CONSEJO DEL REAF

Alquiler inmobiliario
 ■ El alquiler se puede declarar como actividad económica empleando al administrador si existe una dependencia laboral real.

LA CARTERA

Bankinter replica al Ibex para blindarse contra la volatilidad

La Bolsa española está estancada en una fase de movimientos laterales. Después de todo, el mercado ha comenzado a volverse exigente, por lo que la mejora de los datos macroeconómicos y los resultados empresariales tienen cada vez un menor efecto sobre el Ibex 35. En este escenario, muchas firmas optan por elevar el sesgo defensivo de sus carteras, por temor al aumento de la

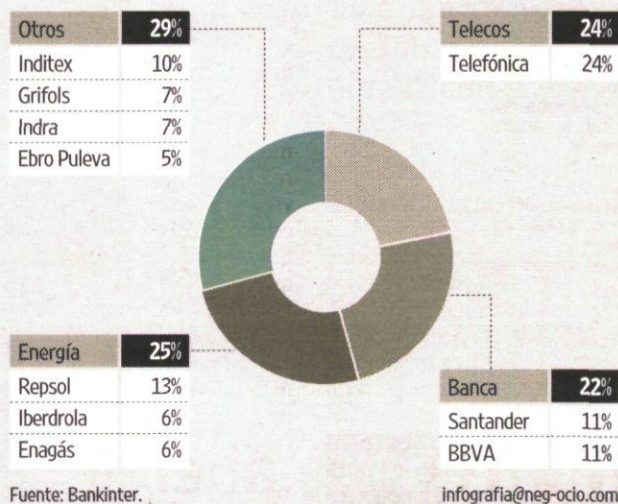

volatilidad. Ejemplo de ello es Bankinter, que configura su cartera modelo media de noviembre para indexarla al Ibex 35. De esta forma, los cinco 'blue chips' pasan a acaparar cerca del 65% de la ponderación de la cartera. Los analistas de la entidad también deshacen posiciones en empresas como Endesa, Gas Natural y Mapfre, a cambio de opciones más defensivas. Entre las nuevas incorporaciones figuran Grifols, presente en un sector con sobredemanda y elevadas barreras de entrada; Enagás, cuyos ingresos están regulados al 100%; y el grupo de alimentación Ebro Puleva.

AGENDA DEL INVERSOR

La economía centra la atención del mercado

Las bolsas afrontan una oleada de cifras macro, en la que los datos de confianza y PBI generarán especial interés.

Lunes, 23

- PMI servicios y manufacturero Zona Euro.
- Índ. de la Fed de Chicago.
- Vta. viv. 2ª mano EEUU.

Martes, 24

- PIB Alemania.
- Índ. confianza IFO Alemania.
- Prod. Ind. Z.Euro.
- PIB EEUU.
- Índ. Conf. Board EEUU.

Miércoles, 25

- Confianza consumidor Alemania e Italia.
- PIB Reino Unido.
- Bienes duraderos EEUU.
- Vta. nuevas viv. EEUU.
- Paro semanal EEUU.
- Índ. Univ. Michigan EEUU.

Jueves, 26

- IPC Alemania.
- Vtas. Minoristas Z. Euro.

Viernes, 27

- IPC España.
- Clima empresarial y sentimiento económico Z.Euro.

MERCADOS

IBEX 35

NOMBRE	ULTIMO	ANT.	SEMANA (%)	AÑO DIF. (%)	TÍTULOS	MED.TIT.A.	PER	RT DIV	BPA	P.O.	PAY-OUT	MÁX.AÑO	MIN.AÑO	CAPIT.(MILL)	DIV. BRUTO	DIV. NETO	PESO (%)
ABENGOA	19,59	19,98	-1,95	67,94	484.525	349.998	13,91	0,92	1,41	21,95	0,13	21,40	8,45	1.772,50	0,18	0,15	0,35
ABERTIS A	15,38	15,37	0,07	33,86	917.208	1.357.587	17,51	3,90	0,88	17,00	0,68	15,79	9,03	10.825,16	0,30	0,25	2,14
ACCIONA	88,95	90,00	-1,17	3,41	171.494	249.880	18,75	3,28	4,74	115,00	0,62	98,90	71,02	5.652,77	1,85	1,52	1,12
ACERINOX	14,24	14,00	1,71	30,10	984.009	964.147		2,46		13,50		15,44	7,77	3.551,56	0,15	0,12	0,70
ACS	33,40	33,97	-1,68	8,48	590.042	775.155	98,02	6,14	0,34	36,47	6,02	37,75	26,80	10.509,64	1,15		2,10
ARCELORMITT.	25,30	24,90	1,61	49,46	575.262	517.735		1,38		30,00		28,68	12,56	35.850,10	0,11		0,91
B.POPULAR	5,86	6,07	-3,46	2,86	8.125.433	8.177.363		4,61		6,20		7,53	3,07	7.812,55	0,08	0,06	1,97
B.SABADELL	4,38	4,43	-1,13	-5,57	3.112.541	2.645.682		6,17		4,39		5,23	2,81	5.250,00	0,07		1,30
BANESTO	8,74	8,82	-0,91	15,61	581.775	477.628	8,17	5,95	1,07	9,30	0,49	9,53	4,57	6.011,25	0,11		0,30
BANKINTER	7,30	7,54	-3,18	23,68	1.015.961	1.244.841	13,38	3,97	0,55	6,80	0,53	9,81	5,47	3.458,43	0,07	0,06	0,86
BBVA	12,72	12,88	-1,24	54,11	23.193.179	33.031.814	9,50	2,67	1,34	14,54	0,25	13,28	4,32	47.674,04	0,09	0,07	11,94
BME	23,55	23,12	1,86	43,30	456.882	540.571	11,66	10,06	2,02	26,50	1,17	27,59	12,15	1.969,16	0,40	0,33	0,49
CINTRA	7,61	7,68	-0,91	45,97	1.239.986	2.454.713		1,05		9,80		8,61	2,97	4.323,82	0,09		0,64
CRITERIA	3,40	3,40	0,00	24,77	3.349.371	2.436.189		4,71		3,77		3,56	1,91	11.433,83	0,10		1,13
ENAGAS	14,49	14,19	2,11	-2,57	1.172.772	1.234.020	12,89	4,48	1,13	16,50	0,58	15,20	10,14	3.460,44	0,39	0,32	0,84
ENDESA	21,75	21,97	-1,00	6,85	811.748	754.633	5,94	27,08	3,66	23,20	1,61	24,00	13,80	23.027,81	5,90		0,28
FCC	28,90	28,74	0,56	31,58	208.398	403.555	17,14	5,43	1,69	31,90	0,93	33,45	17,72	3.678,97	0,79		0,55
FERROVIAL	30,73	31,10	-1,19	66,18	510.066	738.425		4,88		42,50		35,11	14,44	4.310,19	1,50		0,85
GAMESA	13,21	13,52	-2,29	5,28	2.271.939	2.295.946	20,57	1,51	0,64	17,00	0,31	16,88	7,62	3.212,70	0,20		0,82
GAS NATURAL	13,82	13,89	-0,50	-26,16	2.297.517	2.420.957	10,84	7,09	1,28	15,00	0,77	21,63	8,32	12.743,33	0,10		1,27
GRIFOLS	11,51	11,48	0,26	-4,78	1.170.893	1.768.133	17,33	2,00	0,66	17,50	0,35	14,27	9,92	2.452,32	0,23	0,19	0,61
IB.RENOVABLE	3,21	3,22	-0,31	5,95	4.115.229	9.045.621		0,62		3,76		3,56	2,70	13.538,11	0,03	0,02	0,68
IBERDROLA	6,38	6,40	-0,31	3,04	38.343.902	30.167.242	13,63	5,02	0,47	7,00	0,68	6,91	4,22	33.509,80	0,18	0,15	8,32
IBERIA	2,02	2,15	-6,05	2,12	8.292.773	7.179.160		2,40		2,40		2,33	1,34	1.927,17	0,17	0,14	0,48
INDITEX	41,48	42,95	-3,42	36,39	2.124.336	1.681.461	21,15	2,53	1,96	43,03	0,54	43,57	22,96	25.855,87	0,50	0,41	3,86
INDRA A	15,77	16,23	-2,83	1,25	820.580	793.340	13,55	3,87	1,16	18,10	0,52	18,20	12,75	2.588,65	0,61	0,50	0,64
MAPFRE	2,95	3,08	-4,22	30,13	6.752.518	6.054.254	8,85	5,08	0,33	3,10	0,45	3,37	1,29	8.447,03	0,07		0,86
OHL	17,82	17,96	-0,78	84,55	912.675	615.295	10,13	2,53	1,76	24,00	0,26	21,80	6,01	1.558,81	0,45	0,37	0,30
R.E.C.	36,90	36,09	2,24	6,55	433.095	594.439	16,32	3,44	2,26	42,00	0,56	37,40	26,16	4.991,46	0,83	0,68	1,23
REPSOL YPF	18,34	18,70	-1,93	30,12	6.155.685	6.622.492	15,15	5,72	1,21	19,98	0,87	19,27	10,87	22.396,68	0,53		5,58
SACYR VALLE	9,76	9,85	-0,91	53,14	473.440	511.289		10,54		10,54		13,95	4,77	2.974,98	0,15	0,12	0,30
SANTANDER	11,43	11,65	-1,89	74,61	45.985.095	70.115.290	10,58	4,46	1,08	13,00	0,47	11,87	3,88	94.055,41	0,14	0,11	23,38
TECNICAS REU	36,19	36,97	-2,11	107,19	476.696	358.689	13,85	3,56	2,61	42,50	0,49	41,21	17,37	2.023,02	0,65	0,53	0,40
TELECINCO	7,60	7,85	-3,18	12,86	606.669	1.195.350	34,39	11,32	0,22	7,50	3,89	9,86	3,90	1.874,46	0,87	0,71	0,28
TELEFONICA	19,12	19,26	-0,73	28,06	34.936.368	27.602.166	11,60	5,23	1,65	21,00	0,61	19,72	12,74	89.959,60	0,50	0,41	22,53

HECHOS RELEVANTES Abengoa: Confirmación por Abengoa del lanzamiento de la emisión de bonos. Este hecho relevante rectifica el anterior con número 116614. Confirmación por Abengoa del lanzamiento de la emisión de bonos. Critería: Critería CaixaCorp comunica que ha alcanzado el 10,1 por ciento en el capital del Erste Group Bank AG.

MERCADO CONTINUO

NOMBRE	ULTIMO	ANTERIOR	SEM. DIF. (%)	AÑO DIF. (%)	TÍTULOS	PER	RENT DIV	NOMBRE	ULTIMO	ANTERIOR	SEM. DIF. (%)	AÑO DIF. (%)	TÍTULOS	PER	RENT DIV
ACT.ACT. E INVER. INMOBI	1,92	1,94	-1,03	31,16	21.495			INDO INTERNACIONAL	1,33	1,33	-0,38	25,00	49.020		
ADOLFO DOMINGUEZ	11,52	11,36	1,41	71,53	1.735	25,72	1,30	INMOBILIARIA COLONIAL	0,15	0,15	2,07	-7,50	6.856,394		
AFIRMA GRUPO INMOBILIARIO	0,31	0,32	-1,26	-15,82	640.910			INMOBILIARIA DEL SUR	18,34	18,14	1,10	-12,34	153	42,21	2,07
AGUAS DE BARCELONA S/A	19,73	19,75	-0,10	53,18	82.121	12,55	13,18	INVPSA INFORMES Y PROYEC.	2,88	2,88	0,17	16,13	15.847	72,70	
ALMIRALL S.A.	9,35	9,76	-4,20	76,52	222.801	10,09	3,32	JAZZTEL PLC	0,28	0,29	-3,41	119,38	17.855,295		
AMPER	6,46	6,29	2,70	48,71	59.047	10,66	2,32	LA SEDA DE BARCELONA - A	0,34	0,34	0,00	0,00			
ANTENA 3 DE TELEVISION	6,10	6,07	0,49	46,63	388.168	38,14	1,97	LAB.FARMACEUTICOS ROVI	7,59	7,74	-1,94	31,66	51.262		1,05
AVANZIT, S.A.	0,77	0,79	-2,92	-10,94	790.614			LEVANTINA EDIFICAC.00.PP	8,84	8,99	-1,67	-2,79	1.062	15,12	
AZKOYEN	3,18	3,21	-0,94	32,29	1.262			LINGOTES ESPECIALES	3,36	3,53	-4,68	-7,95	7.669	10,50	
BANCO DE VALENCIA	5,56	5,52	0,72	-24,91	282.961	18,49	1,80	MECALUX	11,50	11,00	4,55	-4,17	64.179		4,26
BANCO GINPUZCOANO	5,51	5,20	5,96	-0,36	55.066	13,38	1,63	METROVACESA	20,95	22,01	-6,63	-44,43	23.068		
BANCO PASTOR	5,03	4,98	1,00	3,39	45.874		2,58	MIQUEL Y COSTAS & MIQUEL	15,48	14,82	4,45	39,36	7.964	9,72	3,04
BARON DE LEY	34,97	34,50	1,36	-2,21	791	11,98		MONTEBALITO	4,69	4,72	-0,64	0,17	5.023		
BAYER AG O.N.	52,35	50,55	3,56	28,07	794		1,97	NATRA	2,49	2,51	-1,00	-30,06	71.156		
BIFESA MEDIO AMBIENTE	15,75	15,50	1,61	31,36	2.802			NATRA-CHEMICAL, S.A.	0,47	0,44	6,90	-7,00	191.894		
BODEGAS ROJANAS	7,40	7,49	-1,20	-12,76	524	60,17	1,35	NH HOTELES	3,65	3,61	0,97	17,16	750.702		
CAJA DE AH. MEDITERRANEO	5,82	5,83	-0,17	4,79	75.367	0,84		NICOLAS CORREA	2,10	2,10	-0,24	-28,98	14.493	111,41	
CAMPOFRIO FOOD GROUP	7,00	6,99	0,14	-6,42	11.326	47,02		PAPELES Y CARTONES EUROPA	3,70	3,70	-0,14	36,55	13.925		0,81
CEMENTOS PORT.VALENCIA	30,30	31,44	-3,63	24,95	7.790		4,69	PESCANOVA	22,89	22,95	-0,26	-2,22	54.311	13,17	1,97
CIA.ESPAÑOLA DE PETROLEOS	22,60	23,05	-1,95	-65,81	24.730	21,43	4,42	PRIM, S.A.	6,93	6,90	0,43	14,96	7.735	12,88	2,45
CIA.GENERAL INVERSIONES	1,65	1,65	0,00	1,48	1.340		3,64	PROSEGUR	31,48	31,75	-0,85	38,85	54.408		2,48
CIA.VINICOLA DEL N.ESPAÑA	14,25	14,25	0,00	-11,15		18,52	2,95	PULEVA BIOTECH	1,21	1,23	-1,63	35,96	10.345		
CIE AUTOMOTIVE, S.A.	3,74	3,76	-0,40	6,86	5.771	20,32		REALIA BUSINESS, S.A.	1,86	1,86	0,00	20,00	49.826		
CLINICA BAYERA, S.A.	8,12	8,15	-0,37	14,37	226	11,94		RENO DE MEDIC.ORDINA.S/A	0,25	0,25	-0,81	53,75	19.860		
CODERE, S.A.	5,14	5,37	-4,28	-40,23	36.400			RENDA 4 SERVICIOS DE INV.	5,28	5,29	-0,19	2,21	4.240	71,42	
CONSTRUY AUX.FF.CC.	344,70	349,95	-1,50	42,34	7.695	10,25	2,76	RENDA CORP.REAL ESTATE	3,62	3,09	16,99	96,47	65.420		
CORPORACION DERMOSTETICA	3,15	3,10	1,61	-10,00	70.433			REYAL URBIS, S.A.	2,87	2,99	-1,03	-42,48	27.206		
CORPORACION FINANCIAL ALBA	36,13	37,05	-2,48	35,88	43.831	5,00	3,29	SERVICE POINT SOLUTIONS	1,00	1,20	-16,67	87,62	172.955	125,35	
DINAMIA CAPITAL PRIVADO	10,18	10,54	-3,42	18,06	12.535			SNIACE	1,34	1,39	-3,46	63,17	70.773		
DOGI INTERNA. FABRICS, SA	0,64	0,64	0,00	-21,95				SOL MELIA	6,20	6,51	-4,69	47,72	2.205.171	60,02	0,97
DIURO-FELGUERA	7,01	7,02	-0,14	96,69	36.428	12,46	4,99	SOLARIA ENERGIA Y MEDIO	2,75	2,59	6,18	43,98	382.842		
EBRO PULEVA, S.A.	13,40	13,32	0,60	47,87	271.472	28,37	4,48	SOS CORP.ALIMENTARIA, SA	1,87	1,90	-1,58	-83,55	233.623		
ELECNOR, S.A.	12,10	12,39	-2,34	75,36	12.334	12,79	1,82	SOTOGRADE	5,47	5,36	2,05	-32,88	301		
ERCROS	1,40	1,46	-3,84	-12,25	171.462			TECNOCOM, TELECOMY ENER.	3,00	2,83	6,01	-5,69	46.230	15,11	
ESPAÑOLA DEL ZINC	1,40	1,37	2,56	154,55	46.296			TESTA INMUEBLES EN RENTA	9,31	9,45	-1,48	-42,71	1	22,64	
EUR.AERONAUDEFENCE SPACE	12,77	13,22	-3,40	10,72	34.403		1,33	TUBACEX	2,74	2,72	0,92	21,56	212.457		3,65
EXIDE TECHNOLOGIES															

EUROSTOXX 50

NOMBRE	ÚLTIMO	ANTER.	DIF. SEM (%)
AB INBEV	33,90	33,57	0,97
AEGON	4,85	5,12	-5,27
AIR LIQUIDE	78,20	78,49	-0,37
ALLIANZ VNA	83,16	84,10	-1,12
ALSTOM RGPT	48,00	47,96	0,08
ARCELORMITTA	25,29	24,95	1,38
AXA UAP	16,68	16,35	2,02
BASF AG	39,87	39,76	0,28
BAYER AG NA	51,71	51,52	0,37
BBVA	12,72	12,88	-1,20
BNP PARIBAS	56,24	57,60	-2,36
CARREFOUR	30,86	31,80	-2,96
CRED.AGRICOL	14,07	15,08	-6,67
CRH PLC	17,27	17,37	-0,58
DAIMLER AG	34,98	34,30	1,97
DANONE	41,30	42,58	-3,02
DT.BANK NA	49,06	50,44	-2,74
DT.BOERSE NA	56,73	57,39	-1,15
DT.TELEKOM	9,50	9,68	-1,86
E.ON AG NA	26,82	26,68	0,52
ENEL S.P.A.	4,19	4,27	-1,71
ENI S.P.A.	16,85	17,40	-3,16
FRANCE TELECOM	16,91	17,42	-2,93
GDF SUEZ	29,08	29,67	-1,97
GENERALI ASS	17,41	17,99	-3,22

NOMBRE	ÚLTIMO	ANTER.	DIF. SEM (%)
IBERDROLA	6,38	6,40	-0,31
ING GROEP	9,24	10,02	-7,71
INTESA SPAO	2,93	3,06	-4,51
L'OREAL	72,23	72,72	-0,67
LYMH	71,66	75,20	-4,71
MUENCH.RUECK	104,03	107,09	-2,86
NOKIA OYJ	8,96	9,17	-2,29
PHILIPS	18,01	18,32	-1,72
REPSOL YPF	18,35	18,70	-1,90
RWE AG ST	62,12	61,78	0,55
SAINT GOBAIN	36,85	37,89	-2,74
SANOFI-AVENT	50,37	51,17	-1,56
SANTANDER	11,43	11,65	-1,85
SAP AG	32,07	32,30	-0,70
SCHNEIDER	74,37	74,63	-0,35
SIEMENS AG	64,10	63,85	0,39
SOCIETE GRAL	47,43	49,94	-5,04
TELEC ITALIA	1,10	1,14	-3,35
TELEFONICA	19,12	19,26	-0,73
TOTAL S.A. B	41,45	42,17	-1,71
UNICREDITO	2,35	2,53	-6,93
UNILEVER	20,72	21,08	-1,71
VINCI	37,92	38,56	-1,66
VIVENDI	19,02	19,81	-4,01
VW ST	94,00	96,40	-2,49

S&P EUROPE 350

(viene de la columna anterior)

NOMBRE	ÚLTIMO	ANTER.	DIF. SEM (%)
AUL BAER NL	35,07	36,53	-4,00
KBC HOLDINGS	32,27	33,22	-2,86
MESA ELECTR	1,52	1,52	-0,20
KINGFISHER	2,41	2,43	-1,03
ROME OYJ	27,25	27,18	0,26
KPN	11,60	12,08	-3,97
L'OREAL	72,23	72,72	-0,67
LADBROKES	1,31	1,30	1,08
LAFARGE COPP	56,96	58,08	-1,93
LAGARDERE G.	29,84	30,41	-1,87
LAND SECURIT	6,84	7,27	-5,64
LEGAL & GRAL	0,84	0,88	-4,00
LUNDE AG	79,74	79,72	0,03
LLOYDS BANK	0,88	0,90	-1,89
LOGICA PLC	1,21	1,24	-2,66
LONDON STOCK	8,42	8,85	-4,80
LONMIN PLC	16,96	16,92	0,23
LUFTHANSA AG	10,71	11,21	-4,50
LUXOTTICA	16,79	16,91	-0,71
LYMH	71,66	75,20	-4,71
MAN AG ST	59,52	59,18	0,57
MAN GROUP	3,44	3,68	-6,68
MARKS&SPENC.	3,80	3,72	2,15
MEDIASET	4,83	4,82	0,27
MEDIOBANCA	8,31	8,78	-5,35
MEDOLANUM	4,51	4,73	-4,55
MERCK KGAA	64,23	66,14	-2,89
METRO ST	42,28	43,03	-1,74
METSOU OYJ	21,90	22,05	-0,68
MICHELIN	51,81	53,90	-3,88
MISYS	2,14	2,20	-2,95
MITCHELL&ABUT	2,51	2,57	-2,42
MORRISON SPM	2,76	2,90	-4,96
MUENCH.RUECK	104,03	107,09	-2,86
N. B. GREECE	22,08	24,26	-8,99
NATL GRID	6,50	6,29	3,34
NESTLE N	47,29	47,57	-0,46
NEXT	20,06	20,21	-0,74
NOBEL BIOCAR	29,31	31,01	-5,48
NOKIA OYJ	8,96	9,17	-2,29
NORDEA BK AB	75,55	75,70	-0,20
NORSK HYDRO	40,81	39,99	2,05
NORVARTIS AG	53,95	54,05	-0,19
NOVO NORDISK	331,00	327,50	1,07
NOVOZYMES B	501,00	488,00	2,66
OLD MUTUAL	1,18	1,16	1,99
OPAP	16,20	17,30	-6,36
ORCL	54,10	53,50	1,12
PEARSON	8,44	8,45	-0,18
PERRON RICAR	56,25	56,97	-1,26
PERSIMMON	4,37	4,60	-5,06
PEUGEOT SA	24,30	24,35	-0,23
PHILIPS	18,01	18,32	-1,72
PIRELLI & C	0,41	0,42	-2,39
PORSCHE AUTO	51,00	51,80	-1,54
PPR	81,12	83,30	-2,82
PROV.FINANC.	9,09	9,26	-1,89
PRUDENTIAL	6,14	6,09	0,80
PT TELECOM	8,07	8,07	-0,04
PUBLICIS GRP	25,94	26,75	-3,03
PUNA AG	222,36	230,70	-3,62
PUNCH TAVERN	0,81	0,90	-9,96
R.E.C.	36,90	36,09	2,24
RANDSTAD HLD	28,49	29,62	-3,83
RANK GRP PLC	0,76	0,80	-4,50
RECKITT BANR	31,36	30,35	3,33
REED ELS PLC	4,70	4,68	0,47
REED ELSEVIE	8,00	8,04	-0,52
RENAULT	31,99	32,62	-1,92
RENEWABLE EN	33,91	32,17	5,41
RENTOKIL INT	1,01	1,07	-5,87
REPSOL YPF	18,35	18,70	-1,90
REXAM	2,81	2,84	-1,02
RIO TINTO	31,57	31,33	0,77
ROCHE HLDG	162,70	161,30	0,87
ROLLS-ROYCE	4,73	4,70	0,66
ROYAL BANK S	0,36	0,37	-3,74
ROYAL DUT.A	18,25	18,57	-1,72
ROYAL DUT.B	17,73	18,01	-1,56
RSA INSURAN.	1,18	1,22	-3,20
RWE AG ST	62,12	61,78	0,55
RYANAIR HLDG	2,90	2,88	0,52
SABMILLER	17,30	16,74	3,35
SACYR VALLE	9,76	9,85	-0,96
SAFRAN	11,63	11,86	-1,98
SAGE GROUP	2,21	2,23	-0,72
SAINSBURY	3,29	3,43	-4,06
SAINT GOBAIN	36,85	37,89	-2,74

NOMBRE	ÚLTIMO	ANTER.	DIF. SEM (%)
SAIPEM	21,86	22,10	-1,09
SALZGITTER	63,03	62,03	1,61
SAMPO OYJ A	16,47	16,97	-2,95
SANDVIK	83,70	84,70	-1,18
SANOFI-AVENT	50,37	51,17	-1,56
SANTANDER	11,43	11,65	-1,85
SAP AG	32,07	32,30	-0,70
SCA B	96,60	99,50	-2,91
SCANIA B	96,35	97,00	-0,67
SCHNEIDER	74,37	74,63	-0,35
SCHROEDERS	12,26	12,29	-0,24
SCOT.ASTH.EN	11,02	10,86	1,47
SEAT PAGINE	0,16	0,20	-17,26
SEB A	45,50	46,22	-1,56
SECURITAS B	67,25	68,35	-1,61
SEGRIO PLC	3,54	3,74	-5,27
SEVERN TRENT	9,98	9,97	0,05
SHB A	197,00	193,20	1,97
SHIRE PLC	11,36	11,48	-1,05
SIEMENS AG	64,10	63,85	0,39
SKANSKA B	117,40	118,20	-0,68
SKF B	117,90	121,10	-2,64
SMITH&NEPHEW	5,74	5,74	0,00
SMITHS GROUP	9,51	9,62	-1,14
SNAM RET.GAS	3,36	3,34	0,66
SOCIETE GRAL	47,43	49,94	-5,04
SODEXHO	37,54	39,13	-4,06
SOLVAY	70,67	71,87	-1,67
SSAB A	113,20	113,20	0,00
STAND.CHART.	16,10	16,65	-3,30
STANDARD LIF	2,15	2,22	-2,84
STATOIL ASA	143,40	141,60	1,27
STORA ENSO R	5,25	5,29	-1,13
SUEZ S.A.	29,50	30,00	-1,67
SWATCH I	252,00	263,50	-4,36
SWED. MATCH	152,40	153,50	-0,72
SWEDBANK AB	62,35	65,10	-4,22
SWISS LIFE H	128,30	131,10	-2,14
SWISS RE N	47,56	48,94	-2,82
SWISSCOM N	384,00	382,20	0,47
SYNGENTA N	265,00	258,00	2,71
TATE & LYLE	4,50	4,76	-5,42
TAYLOR WIMPE	0,38	0,43	-11,53
TECHNIP	47,90	48,10	-0,43
TELECOM ITA	1,10	1,14	-3,35
TELEFONICA	19,12	19,26	-0,73
TELEOR	78,50	77,45	1,36
TELIA SONERA	49,94	50,00	-0,12
TESCO	4,20	4,26	-1,39
TEL	12,10	12,37	-2,18
THALES	32,16	32,12	0,12
THOMSON	1,07	1,16	-7,86
THYSSENKRUPP	24,31	23,84	1,92
TNT	19,80	19,43	1,90
TOMIONS	1,76	1,83	-3,88
TOTAL S.A. B	41,45	42,17	-1,71
TUI AG NA	5,26	5,26	0,10
UBI BANCA	9,98	9,99	-0,10
UBS N	16,08	17,10	-5,96
UCB	30,60	29,70	3,05
UMICORE (D)	23,61	23,02	2,54
UNIBAIL-ROD.	152,25	157,30	-3,21
UNICREDITO	2,35	2,53	-6,93
UNILEVER	17,89	18,09	-1,11
UNILEVER	20,72	21,08	-1,71
UPM-KYMMENE	8,71	8,37	4,06
UTD UTILITIE	4,75	4,73	0,47
UTD.BUS.MED.	4,64	4,79	-3,13
VALEO	19,28	19,58	-1,51
VALLUREC	113,15	118,95	-4,88
VEOLIA ENVIR	23,08	22,93	0,63
VESTAS WIND	361,50	370,00	-2,30
VINCI	37,92	38,56	-1,66
VIVENDI	19,02	19,81	-4,01
VODAFONE GRP	1,35	1,37	-1,68
VOLVO A	68,45	69,50	-1,51
VOLVO B	69,80	71,50	-2,38
VW ST	94,00	96,40	-2,49
WH SMITH	5,28	5,26	0,39
WHITBREAD	12,80	13,04	-1,84
WILLIAM HILL	1,86	1,89	-1,38
WOLSELEY	12,47	13,97	-10,74
WOLTER KLUWE	14,64	14,73	-0,61
WPP PLC	5,73	5,72	0,09
XSTRATA PLC	10,73	10,14	5,82
YELL GROUP	0,44	0,45	-1,78
ZURICH FINAN	273,50	270,30	2,95

LATIBEX

NOMBRE	ÚLTIMO	ANTER.	DIF. SEM (%)
ALFA	38,58	37,68	2,39
AMERICA MOV.	31,75	32,52	-2,37
ARACRUZ-B	1,30	1,30	0,00
BALSANT.RIO	1,40	1,40	0,00
BANCO CHILE	33,84	33,67	0,50
BANORTE	25,66	23,75	8,04
BBVA B.FRAN.	1,41	1,37	2,92
BRADESCO-P	13,46	13,69	-1,68
BRADESPO	14,09	14,06	0,21
BRADESPP	14,63	14,17	3,25
BRASKEM	4,51	4,62	-2,38
CEMIG P.	11,55	11,18	3,31
COPEL PR	13,05	12,86	1,48
ELEKTRA	27,52	28,03	-1,82
ELETRON-B	9,45	9,51	-0,63
ELETRON-O	10,68	10,74	-0,56
ENDESA CHILE	32,07	32,96	-2,70
ENERGIS	12,67	12,90	-1,78
G.MODELO C	31,16	30,79	1,20

NOMBRE	ÚLTIMO	ANTER.	DIF. SEM (%)
GEO ORD.B	1,75	1,76	-0,57
GERDAU	10,99	10,86	1,20
RUSACELL	2,50	2,45	2,04
NET SERVICOS	9,50	9,83	-3,36
PETROB-O	17,10	16,72	2,27
PETROB-P	14,65	14,53	0,82
QUATTOR	0,31	0,31	0,00
SANT.BANCORP	7,55	7,33	3,00
SARE B	2,58	2,52	2,38
SUZANO BAHIA	4,15	4,15	0,00
TELMEX	11,59	11,99	-3,34
TELMEX INT.	9,89	10,10	-2,08
TV AZTECA	3,50	3,55	-1,41
USUMINAS	19,03	18,90	0,69
USUMINAS ORD	18,28	17,84	2,47
VALE R.O	18,88	18,29	3,23
VALE R.P	16,57	16,16	2,54
VOLCAN-B	8,18	8,22	-0,49

S&P EUROPE 350

NOMBRE	ÚLTIMO	ANTER.	DIF. SEM (%)
3I GROUP	2,76	2,72	1,43
A.P.MOLLER M	36.200.0035.600,00	1,69	
AB INBEV	33,90	33,57	0,97
ABB LTD N	18,95	19,85	-4,53
ABERTIS A	15,38	15,37	0,07
ACCONA	88,95	90,00	-1,17
ACCOR	35,26	35,04	0,63
ACERINOX	14		

PENSIONES

RENDA VARIABLE

DENOMINACIÓN	GESTORA	RENTABILIDAD			
		2009	1 AÑO	3 AÑOS	5 AÑOS
Plancaixa P. Bolsa Em.	Vida Caixa	57.0%	55.3%	(3.55%)	59.5%
Bestinver Global	Bestinver Pensiones	56.4%	48.3%	(8.25%)	-
Manresa Rendicem	Caixa Manresa Vida	56.3%	63.0%	(14.4%)	24.6%
Merchbanc Global	Merchbanc	40.1%	48.2%	8.70%	20.9%
BK Variable Asia	Bankinter Seguros de Vida	38.6%	40.1%	(30.2%)	(10.9%)
Bbva Plan RV Ibox	Bbva Pensiones	38.1%	48.6%	(4.20%)	58.6%
Caja Madrid Dividendo	Cajamadrid Pensiones	35.7%	36.0%	(22.0%)	10.8%
Caja Madrid Bolsa Esp.	Cajamadrid Pensiones	34.6%	43.8%	(9.93%)	-
Naranja Ibox 35	Vida Caixa	34.1%	44.6%	(8.18%)	59.0%
Mpp Audaz España	Axa Pensiones	33.7%	41.6%	(6.10%)	-
Citiplan De Pensiones II	Santander Pensiones	33.3%	41.7%	(9.95%)	47.3%
C. Catalunya Bolsa Esp.	Ascat Vida	33.2%	35.3%	-	-
Openbank RV España	Santander Pensiones	33.1%	41.0%	(9.13%)	51.1%
Banif Bolsa España	Santander Pensiones	32.8%	40.7%	(9.75%)	50.0%
Plancaixa Bol. Naci.	Vida Caixa	32.3%	43.0%	(12.3%)	42.7%
Santander Rvespaña	Santander Pensiones	32.3%	40.0%	(10.9%)	-
Santander RV España 2	Santander Pensiones	32.3%	40.0%	(20.4%)	-
Banesto RV España	Santander Pensiones	32.2%	40.7%	(11.4%)	41.5%
Santander RV España 3	Santander Pensiones	31.3%	39.0%	(21.1%)	-
Can Pensiones Bolsa	Can Vida y Pensiones	29.6%	38.3%	(6.12%)	47.7%

RENDA FIJA MIXTA

DENOMINACIÓN	GESTORA	RENTABILIDAD			
		2009	1 AÑO	3 AÑOS	5 AÑOS
Naranja 2020	Vida Caixa	18.4%	22.2%	(9.93%)	-
Naranja 2015	Vida Caixa	14.3%	17.4%	(4.13%)	-
Argentaria Rendimiento	Gestion de Prevision y Y P.	13.2%	15.4%	2.84%	-
Prevision Colectiva Pen.	Gestion de Prevision y P.	12.9%	15.0%	1.72%	17.4%
Postal Colectivos	Gestion de Prevision y P.	12.5%	14.5%	0.27%	-
Atlas Capital Mixto	Caser	12.0%	10.8%	0.11%	11.4%
Multipian	BBVA Pensiones	12.0%	13.9%	5.74%	20.9%
Barclays P. Dinam. 2015	Cnp Barclays Vida y Pens.	11.9%	14.7%	(9.08%)	-
Agroplan BBV	Bbva Pensiones	11.6%	12.9%	3.46%	16.6%
Ibercaja de Pensiones III	Ibercaja Pension	11.6%	13.2%	(0.86%)	15.9%
Norte	Bbva Pensiones	11.6%	12.9%	3.47%	16.6%
Privanza	Bbva Pensiones	11.6%	12.9%	3.38%	16.5%
Cajasur-E	Cajasur Seguros	11.5%	11.7%	(3.89%)	1.44%
Santander RV Global 4	Santander Pensiones	11.3%	7.55%	3.38%	6.48%
Deutsche Bank I Plus	Deutsche Zurich Pen.	10.9%	11.8%	3.57%	15.6%
Asaja Jaen	Rural Pensiones	10.6%	13.3%	1.03%	10.0%
Cca 1	Vida Caixa	10.5%	11.2%	(2.79%)	-
Ahorro 3	Vida Caixa	10.4%	11.1%	(3.08%)	-
Grupo Prejubite	Vida Caixa	10.4%	11.1%	(2.96%)	-
Penedes Pensio Mixt	Caixa Penedes Pensions	10.4%	12.0%	0.01%	8.68%

RENDA FIJA CORTO PLAZO

DENOMINACIÓN	GESTORA	RENTABILIDAD			
		2009	1 AÑO	3 AÑOS	5 AÑOS
Renta 4 Dedalo	Renta 4 Pensiones	8.61%	10.0%	-	-
Bankoa Patrimonio	Cnp Vida	8.20%	8.08%	3.68%	12.5%
Caixagirona Plus 2007	Caixa Girona Pensions	6.44%	6.97%	17.3%	19.2%
Barclays Pen. Emp.	Cnp Barclays Vida y Pen.	6.32%	7.73%	16.5%	21.1%
Ibercaja de Pensiones I	Ibercaja Pension	5.89%	7.22%	8.30%	9.86%
Cai Pensiones RF	Cai Vida y Pensiones	4.92%	5.52%	6.57%	8.26%
Caser Ard	Caser	4.39%	4.99%	-	-
Cajasol 5 Estrellas	Caser	4.38%	4.98%	-	-
Acueducto Al. Rent. Uno	Caser	4.20%	4.81%	-	-
GRoupama Dinamico	Seguros Groupama	4.20%	4.60%	-	-
Europopular RF L. Pl.	Europensiones	4.08%	6.19%	-	-
Rga Dinero	Rural Pensiones	3.98%	3.05%	2.66%	4.53%
Novaplan Depositos	Caser	3.85%	4.43%	-	-
Canariplan Proteccion	Caser	3.84%	4.42%	-	-
Cca 2 RF	Vida Caixa	3.74%	4.98%	11.2%	-
Grupo Prejubite 2	Vida Caixa	3.61%	4.84%	10.9%	-
Arquiplan Monetario	Arquipensiones	3.60%	3.62%	8.06%	11.9%
Caja Murcia RF	Cajamurcia Vida y P.	3.54%	3.70%	7.08%	9.95%
Barclays Conservador	Cnp Barclays Vida y Pen.	3.51%	4.15%	10.5%	13.1%
Plancaixa P. Patrimonio	Vida Caixa	3.43%	4.58%	9.27%	11.4%

RENDA VARIABLE MIXTA

DENOMINACIÓN	GESTORA	RENTABILIDAD			
		2009	1 AÑO	3 AÑOS	5 AÑOS
Bestinver Ahorro	Bestinver Pensiones	43.4%	37.8%	(4.13%)	46.2%
Banif Dividendo	Santander Pensiones	25.0%	23.6%	(25.9%)	-
Caja Madrid Inmobil.	Cajamadrid Pensiones	25.0%	28.3%	(35.0%)	-
Plamanlleu Borsa	Gvc Gaesco Pensiones	22.6%	25.9%	(32.3%)	(14.3%)
Bankoa Bolsa	Cnp Vida	20.4%	19.7%	(1.16%)	25.2%
Cnp Vida Futuro IV	Cnp Vida	20.3%	19.8%	0.62%	29.7%
Capitalizacion	Gvc Gaesco Pensiones	19.9%	25.6%	(26.5%)	6.97%
Montepension RV 1	Caser	18.8%	22.7%	(15.6%)	12.1%
A&G Equilibrado	Asesores y Ges. Fin. P.	18.4%	18.4%	6.15%	25.0%
Cajasur-1	Cajasur Seguros	18.3%	18.5%	(10.8%)	12.0%
Ibercaja de Pensiones V	Ibercaja Pension	18.1%	21.2%	(4.28%)	23.3%
Asefarma Equilibrado	Asesores y Ges. Fin. P.	17.9%	18.1%	5.69%	24.4%
Cisne Seguros Equil.	Asesores y Ges. Fin. P.	17.9%	18.1%	5.61%	24.5%
Finantia Equilibrado	Asesores y Ges. Fin. P.	17.9%	18.1%	5.71%	-
Banco Gallego Equil.	Asesores y Ges. Fin. P.	17.8%	18.0%	5.60%	-
Penedes P. Variable Mixt	Caixa Penedes Pensions	17.7%	20.6%	(15.8%)	6.22%
Banco Madrid Equil.	Asesores y Ges. Fin. P.	17.6%	17.8%	5.55%	24.3%
Caja Madrid Bolsa	Cajamadrid Pensiones	17.5%	16.4%	(20.8%)	(6.30%)
Cahispa Bolsa	Gvc Gaesco Pensiones	17.4%	16.6%	(50.2%)	(28.4%)
Barclays P. Futuro	Cnp Barclays Vida y P.	17.0%	20.2%	(17.8%)	7.20%

RENDA FIJA LARGO PLAZO

DENOMINACIÓN	GESTORA	RENTABILIDAD			
		2009	1 AÑO	3 AÑOS	5 AÑOS
Farmaceuticos de Soria	Rural Pensiones	11.2%	11.6%	2.88%	8.65%
Caja Rural de Navarra	Rural Pensiones	10.4%	10.7%	(0.18%)	3.26%
Caja Ingenieros Inmobil.	Caixa Enginyers Pen.	10.4%	12.3%	5.53%	-
Rga RF	Rural Pensiones	10.2%	10.4%	(0.45%)	2.96%
Universitas	Rural Pensiones	10.1%	10.4%	(0.44%)	3.08%
Ruralcoop Toledo	Rural Pensiones	9.99%	10.1%	(0.44%)	2.97%
Arcalia Horizonte	Aseguradora Valenciana	9.66%	11.8%	-	-
Bbva Plan RF	BBVA Pensiones	9.44%	10.9%	13.0%	14.2%
Cajasur	Cajasur Seguros	7.58%	8.59%	3.14%	4.70%
Plusplan RF	Aviva Vida y Pensiones	6.62%	6.95%	10.3%	14.4%
Mpp RF	Axa Pensiones	5.95%	7.00%	3.34%	6.57%
Futurspaña 60	Caja España Vida	5.83%	6.14%	8.31%	11.5%
Arquiplan Inversion	Arquipensiones	5.46%	5.91%	7.78%	12.4%
Caja Segovia 2013 Alfa	Caser	5.09%	6.11%	-	-
Groupama RF	Seguros Groupama	5.01%	5.87%	4.88%	-
Valor Confianza	Cnp Vida	4.91%	-	-	-
Santander Inverplus RF	Santander Pensiones	3.92%	5.85%	12.9%	16.6%
Bs Plan RF	Bansabadell Pensions	3.86%	4.74%	3.60%	6.95%
Cai RF	Cai Vida y Pensiones	3.83%	4.44%	4.99%	5.46%
Plancaixa 103 RF	Vida Caixa	3.53%	5.18%	10.4%	14.5%

GARANTIZADOS

DENOMINACIÓN	GESTORA	RENTABILIDAD			
		2009	1 AÑO	3 AÑOS	5 AÑOS
Bancapension G1	Aseguradora Valenciana	17.2%	19.2%	-	-
C. Catalunya Creix. 15/60	Ascat Vida	13.7%	16.7%	2.90%	-
C. Tarragona Plus 2014	Estalvida	12.7%	13.4%	6.75%	-
Plamanlleu G-2017	Estalvida	11.3%	14.6%	19.7%	-
Seleccio Plus	Estalvida	10.9%	11.8%	17.5%	-
Plancaixa Futuro 19	Vida Caixa	10.8%	10.8%	-	-
Sch 2004 Super 100 Ibox	Santander Pensiones	10.4%	12.2%	0.91%	25.6%
Plancaixa Invest 4	Vida Caixa	10.2%	13.8%	12.3%	22.9%
Optim 2012	Estalvida	10.2%	11.2%	19.0%	26.7%
Futurspaña Horiz. 10	Caja España Vida	9.66%	9.16%	(22.9%)	-
Plancaixa Creciente	Vida Caixa	9.64%	13.7%	3.15%	-
Caixagir. Doble Capital	Estalvida	9.60%	10.5%	(5.77%)	10.3%
Plancaixa 7 Ya	Vida Caixa	9.43%	9.43%	-	-
Optim 2016	Estalvida	9.41%	12.2%	18.8%	26.9%
Futurspaña Horiz. III	Caja España Vida	9.38%	12.6%	(1.88%)	-
Ingenieros 8	Caixa Enginyers Pen.	8.82%	10.8%	(2.34%)	-
Caixa Tarrag. Optim 2018	Estalvida	8.61%	11.5%	14.5%	-
Ingenieros 12	Caixa Enginyers Pen.	8.35%	10.1%	-	-
Penedes Pensio 110%	Caixa Penedes Pen.	8.32%	8.98%	(4.80%)	9.10%
Plancaixa Invest 5	Vida Caixa	8.16%	10.3%	15.1%	19.8%

Fuente: VDOS Stochastics con datos a 19 de noviembre

Inversis estudia llevar fuera de España su modelo de negocio

Estrategia ♦ Francia, Italia y Reino Unido, en el punto de mira

A. A. R. / I. M.
dinero@neg-ocio.com

Inversis ha decidido poner a prueba su modelo de negocio fuera de España, una vez que la marca considera que ha alcanzado la madurez suficiente en el mercado nacional. Francia, Italia, Reino Unido y algunos países de Latinoamérica, como Chile, son los lugares donde está estudiando su implantación. "Llevamos un año estudiando el mercado y hemos hablado con algunas entidades con las que podríamos llegar a acuerdos", reconoce la directora de ventas institucionales de Inversis, Mercedes Schoendorff, pero todavía no hay nada cerrado. "Es un tema estratégico a medio y largo plazo", subraya.

En cualquier caso, no deja de ser una señal de que la firma de servicios financieros, que lleva más de siete años funcionando, se encuentra en buena forma y dispuesta a competir internacionalmente con otros operadores. La ventaja de Inversis, asegura Schoendorff, es que la entidad cubre un amplio abanico de servicios que otras firmas no ofrecen: desde asesoramiento, pasando por la contratación de productos financieros o la gestión de activos.

Inversis, que está participada por Caja Madrid (38,48%), Caja de Ahorros del Mediterráneo (15,15%), Indra (12,77%), El Corte Inglés (9,92%), Cajamar (8,85%), Telefónica (5,17%), Banca March (5%) y otros minoritarios, ha hecho del *outsourcing* y la marca blanca sus señas de identidad, estrategia que le ha permitido



Mercedes Schoendorff, responsable de Ventas Institucionales. M.M.

en la actualidad custodiar más de 30.000 millones de euros y tener a más de 70 entidades financieras como clientes de Inversis Servicios Institucionales.

La gestión de activos ha sido una de las patas en las que han basado su crecimiento, como plataforma de fondos de terceros, como firma subcontratada para gestionar los activos de otras entidades o prestando un

servicio integral. "Cada cliente elige lo que quiere dar como servicio y nosotros les ayudamos", señala Mercedes Schoendorff, quien no se cansa de repetir que "Inversis no vende *software*, vendemos puro servicio".

El cliente de la entidad no llega a saber a veces que la gestión de activos o una parte de los servicios que le ofrece su entidad los está realizando en realidad

Inversis como marca blanca para esa firma. "Nosotros no tenemos ningún tipo de relación con el cliente final. La responsabilidad con el cliente es de la institución que nos contrata", señala Schoendorff, excepto si proporciona el servicio global.

La doble competencia que podría realizar Inversis con los usuarios de sus clientes no ha sido hasta el momento un problema para Inversis, ya que "estaríamos locos si los atacáramos", explica la directora de ventas institucionales de Inversis. "Es casi imposible, aunque tenemos las mismas armas. Pero al final la gente está contigo por la confianza", asegura. No obstante, para evitar distorsiones en el negocio, el canal *retail* de la firma no tiene acceso a los clientes institucionales.

Ahora que muchas cajas de ahorro y bancos atraviesan una situación complicada, se ha abierto la posibilidad de que estas entidades decidan externalizar sus servicios de gestión de activos y otros como un tema de ahorro de costes. Pero no es un asunto nuevo para Inversis, que precisamente ya había abierto una brecha en este terreno desde hace años.

Además, en ocasiones se trata más de un problema de mentalidad de los propios directivos de las entidades. Schoendorff explica que alguno de ellos le llegó a comentar que el perfil de sus clientes no se ajustaba a este modelo, sin darse cuenta de que justamente no contaba con ese perfil por no ofrecer determinados servicios. ♦

SUBASTAS

PINTURA ESPAÑOLA EN LONDRES

En contraste con la programación de subastas para la próxima semana en territorio nacional, que será nula, la casa Sotheby's celebrará el martes en Londres una puja con protagonismo español. Se trata de una venta de pintura europea del siglo XIX en la que habrá obra de Joaquín Sorolla, Julio Romero de Torres e Ignacio

Zuloaga, entre otros destacados pintores. La estrella de la misma será 'Barcas en la playa', de Sorolla, autor que ya ha reportado grandes sumas a la compañía en otras ocasiones. Sotheby's espera un gran éxito durante la jornada, ya que el 40% de los compradores de este tipo de arte son coleccionistas extranjeros. ♦ T.R.

'BARCAS EN LA PLAYA',
DE JOAQUÍN SOROLLA

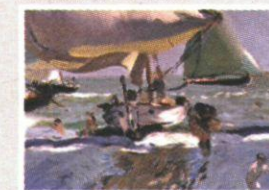

■ **Subasta:** Pintura europea del siglo XIX

Lugar: New Bond Street.
Londres

Fecha: **24 de noviembre**

Organiza: **Sotheby's**

P. estimado: **0,9-1,3 millones €**

'UNA BROMA',
DE JEAN-LÉON GÉRÔME



■ **Subasta:** Obras maestras del arte oriental

Lugar: King Street.
Londres

Fecha: **25 de noviembre**

Organiza: **Christie's**

P. estimado: **0,9-1,3 millones €**

BMW 493CC R32,
DE 1924



■ **Subasta:** Colección de motos BMW de Willy Neutkens

Lugar: Museo BMW.
Múnich

Fecha: **28 de noviembre**

Organiza: **Bonhams**

P. estimado: **33.000-45.000 €**

MEDIA LIBRA CON LA
IMAGEN DE ELIZABETH I



■ **Subasta:** Monedas antiguas y medallas conmemorativas

Lugar: 69 Southampton.
Londres

Fecha: **26 de noviembre**

Organiza: **Spink**

P. estimado: **10.117-11.240 €**

Fuente: elaboración propia.

infografia@neg-ocio.com

Viabilidad de un proceso de reestructuración

OPINIÓN

MIGUEL ÁNGEL MENÉNDEZ



Según datos del Ministerio de Trabajo, a través del Boletín de Estadísticas Laborales, el número de expedientes autorizados hasta septiembre de este año ha ascendido a 14.823, el 362% más que el año pasado. El número de trabajadores afectados por un Expediente de Regulación de Empleo ha aumentado de 46.947 de enero a septiembre de 2008

a 435.564 en el mismo periodo del ejercicio 2009. Sin embargo, aún, a día de hoy, existen cuestiones que no tienen una respuesta clara y concisa por parte de los diferentes supervisores.

Como ejemplo tenemos preguntas en materia laboral: ¿Podría un jubilado parcial acceder a una prejubilación con su empresa? ¿Qué sucedería con el trabajador relevista? ¿Cómo se de-

terminaría la base reguladora del jubilado parcial a la hora de determinar el coste del Convenio Especial con la Seguridad Social? ¿Cómo se calcularía la pensión de jubilación de la Seguridad Social vitalicia definitiva?

Algunas otras, en materia fiscal: ¿Podría aplicar una reducción del 40% al importe de indemnización abonado si ésta indemnización la percibo de forma fraccionada en el tiempo? La Dirección General de Tributos y el Tribunal Supremo tienen pronunciamientos contrarios.

Esto no es óbice, como puede verse en las estadísticas mencionadas con anterioridad, para que las empresas afronten este tipo de procesos, si bien, un elemento clave en el éxito en un

proceso de este tipo es la elaboración de un plan de viabilidad que analice todas las alternativas posibles de eficiencia de costes para limitar al mínimo la necesidad de eliminar horas y puestos de trabajo, y para ello es fundamental conocer y contar con respuestas claras por parte de la autoridad laboral.

Llegados a este punto, otro factor clave es la negociación de los diferentes aspectos. Contamos con un muy buen nivel de entendimiento con la representación social; ello, sin duda, nos ayuda a alcanzar acuerdos satisfactorios para ambas partes minimizando los efectos colaterales negativos que procesos de este estilo pueden tener adicionalmente. Existe un factor más de éxito que,

en muchas ocasiones, tiende a olvidarse: el tiempo.

Acuerdos aparentemente menos generosos, desde el punto de vista económico, pueden suponer ahorros de costes significativos si con ello se reduce el tiempo de negociación, tiempo en el que la empresa va a seguir haciendo frente a sus costes habituales y, por lo tanto, a los costes salariales y otros costes del colectivo del cual finalmente va a prescindir.

La empresa debe analizar la totalidad de su plantilla basándose en su antigüedad y su edad, así como en puestos y personas clave, con el objetivo de determinar los colectivos con los que existe un mayor compromiso social, y aquellos con quienes es mayor el

compromiso empresarial. Únicamente de este modo se aplicará la alternativa de extinción de la relación laboral más adecuada a cada empleado: indemnizaciones, permisos retribuidos, programas de prejubilaciones...

Un proceso de reestructuración no debe asustarnos. No se trata de una medida que anuncie la decadencia o cierre definitivo de la empresa sino todo lo contrario; es una manera de demostrar que la empresa es capaz de adaptarse a las diferentes situaciones y llevar a buen puerto la viabilidad y sostenibilidad de la empresa en el corto y medio plazo. ♦

M. A. M. es director del área de Previsión Social de Mercer.

Table with columns: Ranking, Fondo, Cat, Valor, Rentabilidad (en) Liqui, 2009, 2008, 3 años. Section: ABANTE ASESORES GESTION.

Table with columns: Ranking, Fondo, Cat, Valor, Rentabilidad (en) Liqui, 2009, 2008, 3 años. Section: ATLAS CAPITAL GESTION.

Table with columns: Ranking, Fondo, Cat, Valor, Rentabilidad (en) Liqui, 2009, 2008, 3 años. Section: B.MADRID GESTION DE ACTIVOS.

Table with columns: Ranking, Fondo, Cat, Valor, Rentabilidad (en) Liqui, 2009, 2008, 3 años. Section: BANCAJA FONDOS.

Table with columns: Ranking, Fondo, Cat, Valor, Rentabilidad (en) Liqui, 2009, 2008, 3 años. Section: BANCAJA FONDOS (continued).

Table with columns: Ranking, Fondo, Cat, Valor, Rentabilidad (en) Liqui, 2009, 2008, 3 años. Section: ANORRO CORPORATION GESTION.

Table with columns: Ranking, Fondo, Cat, Valor, Rentabilidad (en) Liqui, 2009, 2008, 3 años. Section: BANCAJA FONDOS (continued).

Table with columns: Ranking, Fondo, Cat, Valor, Rentabilidad (en) Liqui, 2009, 2008, 3 años. Section: BANCAJA FONDOS (continued).

Table with columns: Ranking, Fondo, Cat, Valor, Rentabilidad (en) Liqui, 2009, 2008, 3 años. Section: BANCAJA FONDOS (continued).

Table with columns: Ranking, Fondo, Cat, Valor, Rentabilidad (en) Liqui, 2009, 2008, 3 años. Section: BANCAJA FONDOS (continued).

Table with columns: Ranking, Fondo, Cat, Valor, Rentabilidad (en) Liqui, 2009, 2008, 3 años. Section: BANCAJA FONDOS (continued).

Table with columns: Ranking, Fondo, Cat, Valor, Rentabilidad (en) Liqui, 2009, 2008, 3 años. Section: BANCAJA FONDOS (continued).

Table with columns: Ranking, Fondo, Cat, Valor, Rentabilidad (en) Liqui, 2009, 2008, 3 años. Section: BANCAJA FONDOS (continued).

Table with columns: Ranking, Fondo, Cat, Valor, Rentabilidad (en) Liqui, 2009, 2008, 3 años. Section: BANCAJA FONDOS (continued).

Table with columns: Ranking, Fondo, Cat, Valor, Rentabilidad (en) Liqui, 2009, 2008, 3 años. Section: BANCAJA FONDOS (continued).

Table with columns: Ranking, Fondo, Cat, Valor, Rentabilidad (en) Liqui, 2009, 2008, 3 años. Section: BANCAJA FONDOS (continued).

Table with columns: Ranking, Fondo, Cat, Valor, Rentabilidad (en) Liqui, 2009, 2008, 3 años. Section: BANCAJA FONDOS (continued).

Table with columns: Ranking, Fondo, Cat, Valor, Rentabilidad (en) Liqui, 2009, 2008, 3 años. Section: BANCAJA FONDOS (continued).

Table with columns: Ranking, Fondo, Cat, Valor, Rentabilidad (en) Liqui, 2009, 2008, 3 años. Section: BANCAJA FONDOS (continued).

Table with columns: Ranking, Fondo, Cat, Valor, Rentabilidad (en) Liqui, 2009, 2008, 3 años. Section: BANCAJA FONDOS (continued).

Table with columns: Ranking, Fondo, Cat, Valor, Rentabilidad (en) Liqui, 2009, 2008, 3 años. Section: BANCAJA FONDOS (continued).

Table with columns: Ranking, Fondo, Cat, Valor, Rentabilidad (en) Liqui, 2009, 2008, 3 años. Section: BANCAJA FONDOS (continued).

Table with columns: Ranking, Fondo, Cat, Valor, Rentabilidad (en) Liqui, 2009, 2008, 3 años. Section: BANCAJA FONDOS (continued).

Table with columns: Ranking, Fondo, Cat, Valor, Rentabilidad (en) Liqui, 2009, 2008, 3 años. Section: BANCAJA FONDOS (continued).

Table with columns: Ranking, Fondo, Cat, Valor, Rentabilidad (en) Liqui, 2009, 2008, 3 años. Section: BANCAJA FONDOS (continued).

Table with columns: Ranking, Fondo, Cat, Valor, Rentabilidad (en) Liqui, 2009, 2008, 3 años. Section: BANCAJA FONDOS (continued).

Table with columns: Ranking, Fondo, Cat, Valor, Rentabilidad (en) Liqui, 2009, 2008, 3 años. Section: BANCAJA FONDOS (continued).

Table with columns: Ranking, Fondo, Cat, Valor, Rentabilidad (en) Liqui, 2009, 2008, 3 años. Section: BANCAJA FONDOS (continued).

Table with columns: Ranking, Fondo, Cat, Valor, Rentabilidad (en) Liqui, 2009, 2008, 3 años. Section: BANCAJA FONDOS (continued).

Table with columns: Ranking, Fondo, Cat, Valor, Rentabilidad (en) Liqui, 2009, 2008, 3 años. Section: BANCAJA FONDOS (continued).

Table with columns: Ranking, Fondo, Cat, Valor, Rentabilidad (en) Liqui, 2009, 2008, 3 años. Section: BANCAJA FONDOS (continued).

Table with columns: Ranking, Fondo, Cat, Valor, Rentabilidad (en) Liqui, 2009, 2008, 3 años. Section: BANCAJA FONDOS (continued).

Table with columns: Ranking, Fondo, Cat, Valor, Rentabilidad (en) Liqui, 2009, 2008, 3 años. Section: BANCAJA FONDOS (continued).

Table with columns: Ranking, Fondo, Cat, Valor, Rentabilidad (en) Liqui, 2009, 2008, 3 años. Section: BANCAJA FONDOS (continued).

Table with columns: Ranking, Fondo, Cat, Valor, Rentabilidad (en) Liqui, 2009, 2008, 3 años. Section: BANCAJA FONDOS (continued).

ASÍ SE USAN LAS TABLAS: Ranking: Las cifras recogidas en la primera columna hacen referencia al puesto que ocupa el fondo con respecto al resto de su categoría (segundo dato). Nombre del fondo: Denominación corta del fondo. Categoría: D: dinero; MI: monetario; I: internacional; FB: fondo de inversión libre; RFL: renta fija largo plazo; RPT: renta fija internacional; RFC: renta fija corto plazo; RVM: renta variable mixta; RVM: renta variable mixta; RMI: renta fija mixta internacional; RVE: renta variable nacional; RVM: renta variable mixta internacional; RVE: renta variable euro; RVE: renta variable Europa; RVS: renta variable Estados Unidos; RVI: renta variable Japón; RVE: renta variable emergente; RVI: renta variable internacional; GL: globales; RFG: garantizados de renta fija; RVE: garantizados de renta variable. Valor Liquidat: valor de la participación en porcentaje. Rent. 2009: rentabilización de la participación desde el 02-01-2009 hasta el 19-11-2009. Rentabilidad 2008: rentabilización de la participación desde el 31-12-2007 hasta el 31-12-2008. Rentabilidad 3 años: rentabilización de la participación desde el 11-11-2006 hasta el 19-11-2009.

Table with columns: Ranking, Fondo, Cat, Valor, Rentabilidad (en) Liquid, 2009, 2008, 3 años.

GESNADRID

Table with columns: Ranking, Fondo, Cat, Valor, Rentabilidad (en) Liquid, 2009, 2008, 3 años. Includes funds like 41/93 Atlas RL, 770/115 Atlas RL, etc.

GESTION DE FONDOS DEL MEDIT.

Table with columns: Ranking, Fondo, Cat, Valor, Rentabilidad (en) Liquid, 2009, 2008, 3 años. Includes funds like 20/23 CAM Bln, 231/285 CAM Dinero +, etc.

GUIPUZCOANO

Table with columns: Ranking, Fondo, Cat, Valor, Rentabilidad (en) Liquid, 2009, 2008, 3 años. Includes funds like 117/1614 BIC Bln, 322/285 BIC, etc.

GVC GAESCO GESTION

Table with columns: Ranking, Fondo, Cat, Valor, Rentabilidad (en) Liquid, 2009, 2008, 3 años. Includes funds like 84/53 Balcador, 228/241 Bona Renda, etc.

Table with columns: Ranking, Fondo, Cat, Valor, Rentabilidad (en) Liquid, 2009, 2008, 3 años. Includes funds like 176/741 Fondador Int, 436/741 Fintecol Renda, etc.

IBERCAJA GESTION

Table with columns: Ranking, Fondo, Cat, Valor, Rentabilidad (en) Liquid, 2009, 2008, 3 años. Includes funds like 2214/2251 Ibercaja S, 68/285 Ibercaja Ah, etc.

INTERNETONEY GESTION

Table with columns: Ranking, Fondo, Cat, Valor, Rentabilidad (en) Liquid, 2009, 2008, 3 años. Includes funds like 34/285 Internetoney R, 392/498 Internetoney Var.

INVERCAJA GESTION

Table with columns: Ranking, Fondo, Cat, Valor, Rentabilidad (en) Liquid, 2009, 2008, 3 años. Includes funds like 95/241 EurInnov, 54/498 EurPerformer, etc.

INVERSGIS GESTION

Table with columns: Ranking, Fondo, Cat, Valor, Rentabilidad (en) Liquid, 2009, 2008, 3 años. Includes funds like 387/741 Avance GL, 515/741 Bencosha G.Fon, etc.

MAPFRE INVERSION DOS

Table with columns: Ranking, Fondo, Cat, Valor, Rentabilidad (en) Liquid, 2009, 2008, 3 años. Includes funds like 54/131 Fondmapfre R, 616/577 Fondmapfre Bln, etc.

Table with columns: Ranking, Fondo, Cat, Valor, Rentabilidad (en) Liquid, 2009, 2008, 3 años. Includes funds like 27/385 FC R&C, 466/741 FC S&P, etc.

MARCH GESTION DE FONDOS

Table with columns: Ranking, Fondo, Cat, Valor, Rentabilidad (en) Liquid, 2009, 2008, 3 años. Includes funds like 493/596 Fomarch, 61/131 March B, etc.

MISOCIBANCA

Table with columns: Ranking, Fondo, Cat, Valor, Rentabilidad (en) Liquid, 2009, 2008, 3 años. Includes funds like 698/741 Fontabanc, 32/213 March-Fondaparc, etc.

MUTUACTIVOS

Table with columns: Ranking, Fondo, Cat, Valor, Rentabilidad (en) Liquid, 2009, 2008, 3 años. Includes funds like 87/273 Fondo Multimar 2004, 628/546 Multifondo, etc.

POPULAR GESTION

Table with columns: Ranking, Fondo, Cat, Valor, Rentabilidad (en) Liquid, 2009, 2008, 3 años. Includes funds like 2154/2251 EuroAsia Ah, 114/149 Popular S&P, etc.

INVERSEGUROS GESTION

Table with columns: Ranking, Fondo, Cat, Valor, Rentabilidad (en) Liquid, 2009, 2008, 3 años. Includes funds like 30/119 Aegon Inve.MV, 100/123 Marchtop, etc.

POPULAR GESTION PRIVADA

Table with columns: Ranking, Fondo, Cat, Valor, Rentabilidad (en) Liquid, 2009, 2008, 3 años. Includes funds like 143/1614 Popular Investacion, 54/123 Fomtoparc, etc.

PRIVAT BANK PATRIMONIO

Table with columns: Ranking, Fondo, Cat, Valor, Rentabilidad (en) Liquid, 2009, 2008, 3 años. Includes funds like 994/741 Privat Renta, 70/213 Privat Bln, etc.

Table with columns: Ranking, Fondo, Cat, Valor, Rentabilidad (en) Liquid, 2009, 2008, 3 años. Includes funds like 1125/1165 Espinosa Part.Inv, 313/741 Fomtoparc, etc.

RIVA Y GARCIA GESTION

Table with columns: Ranking, Fondo, Cat, Valor, Rentabilidad (en) Liquid, 2009, 2008, 3 años. Includes funds like 207/741 High Rate, 72/131 R&G Act, etc.

SANTANDER ASSET MGMT

Table with columns: Ranking, Fondo, Cat, Valor, Rentabilidad (en) Liquid, 2009, 2008, 3 años. Includes funds like 580/741 Azorlan, 270/285 Bancapacific Fidelity, etc.

INVERCAJA GESTION

Table with columns: Ranking, Fondo, Cat, Valor, Rentabilidad (en) Liquid, 2009, 2008, 3 años. Includes funds like 95/241 EurInnov, 54/498 EurPerformer, etc.

POPULAR GESTION

Table with columns: Ranking, Fondo, Cat, Valor, Rentabilidad (en) Liquid, 2009, 2008, 3 años. Includes funds like 2154/2251 EuroAsia Ah, 114/149 Popular S&P, etc.

POPULAR GESTION PRIVADA

Table with columns: Ranking, Fondo, Cat, Valor, Rentabilidad (en) Liquid, 2009, 2008, 3 años. Includes funds like 143/1614 Popular Investacion, 54/123 Fomtoparc, etc.

Table with columns: Ranking, Fondo, Cat, Valor, Rentabilidad (en) Liquid, 2009, 2008, 3 años. Includes funds like 1125/1165 Espinosa Part.Inv, 313/741 Fomtoparc, etc.

POPULAR GESTION

Table with columns: Ranking, Fondo, Cat, Valor, Rentabilidad (en) Liquid, 2009, 2008, 3 años. Includes funds like 2154/2251 EuroAsia Ah, 114/149 Popular S&P, etc.

POPULAR GESTION PRIVADA

Table with columns: Ranking, Fondo, Cat, Valor, Rentabilidad (en) Liquid, 2009, 2008, 3 años. Includes funds like 143/1614 Popular Investacion, 54/123 Fomtoparc, etc.

POPULAR GESTION

Table with columns: Ranking, Fondo, Cat, Valor, Rentabilidad (en) Liquid, 2009, 2008, 3 años. Includes funds like 2154/2251 EuroAsia Ah, 114/149 Popular S&P, etc.

POPULAR GESTION PRIVADA

Table with columns: Ranking, Fondo, Cat, Valor, Rentabilidad (en) Liquid, 2009, 2008, 3 años. Includes funds like 143/1614 Popular Investacion, 54/123 Fomtoparc, etc.

POPULAR GESTION

Table with columns: Ranking, Fondo, Cat, Valor, Rentabilidad (en) Liquid, 2009, 2008, 3 años. Includes funds like 2154/2251 EuroAsia Ah, 114/149 Popular S&P, etc.

ACTUALIDAD

“Necesitamos otro tipo de 'ladrillo'. No hacer simplemente más pisos, sino más sostenibles”
Jordi Sevilla, durante su entrevista para NEGOCIO.

Jordi Sevilla Segura ♦ ‘Senior advisor’ de PricewaterhouseCoopers y ex ministro de Administraciones Públicas

“El Partido Popular está siendo el principal aliado de Zapatero en esta legislatura”

ENTREVISTA

JOAQUIM MARQUÉS
jmarques@diarionegocio.es

El pasado septiembre abandonó el escaño de diputado enfocando su trayectoria profesional hacia la consultoría de negocios fichando por PWC. Además se convertirá en uno de los profesores de la *business school* Instituto de Empresa.

Pregunta: ¿La política es una vía sin retorno para usted?

Respuesta: La política activa de partido, desde el punto de vista de la representación de los ciudadanos y en las instituciones, pertenece al pasado. Eso no quiere decir que no siga teniendo preocupación por los problemas del país y su gestión.

P: El sistema financiero fue el germen de la crisis. ¿Lo ve ya encarrilado?

R: En España es verdad que no ha existido la crisis financiera como la que han tenido en otros países. Pero es evidente que ha habido una implicación muy importante con el sector inmobiliario de muchas de nuestras entidades financieras que se encuentran ahora con un problema de minusvaloración de activos muy importante.

Otros países han producido un rápido y brusco ajuste a la baja del precio de esos activos. La consecuencia es que muchos bancos han entrado en problemas de capitalización y ha obligado a ser salvados por el sector público.

En España no lo hemos hecho así, pero vamos a tardar más tiempo en resolver el problema. Hemos cambiado rapidez por solvencia financiera. Eso va a acabar afectando a la predisposición del sistema financiero local a conceder créditos a otros sectores.

P: ¿Entonces prevé otra contracción del crédito en 2010?

R: No exactamente. Preveo que no va a haber un incremento del mercado de créditos el próximo año que es cuando lo necesitaremos. Seguiremos teniendo un sistema financiero muy renqueante a la hora de reactivar la

economía española.

P: ¿La solución podría venir de la mano de la banca internacional?

R: Ese es un riesgo que existe. Nos encontremos con una banca internacional que ya ha hecho sus deberes y, limpia de polvo y paja, volverá a estar interesada en aprovechar la situación de relativo traspies en la que todavía pueden estar nuestras cajas de ahorro y algunos bancos para entrar en el mercado español y ganar cuota de mercado. Me parece que existe una alta probabilidad para que se dé ese escenario sobre todo si seguimos abriendo huecos de mercado con fusiones de cajas intracomunidades autónomas.

P: Entiendo que apuesta más por las fusiones interregionales que intraregionales.

R: En efecto. Esa opción blinda mucho más el tejido. Fortalecería lo que tenemos en lugar de reducirlo.

P: ¿Cómo reconvertimos el sector financiero español?

R: Hay que incrementar la capitalización de las cajas de ahorro, en parte con fusiones y en parte con otro tipo de mecanismos de colaboración. Hay que potenciar el desarrollo de las cuotas participativas. Propongo que a los cuota-participes se les reconozca el mismo derecho que tiene un impositor.

P: ¿Quiere decir que habría que dotarlas de derechos políticos?

R: Como mínimo con los mismos derechos que los de un impositor. Eso ayudaría mucho a inyectar capital.

P: ¿El nuevo modelo económico del futuro pasa por menos ladrillo y más ordenadores?

R: No. Soy de la opinión que debe haber más ladrillos y más ordenadores pero tipo de ladrillo. Las TIC se deben incorporar en todas las sectores. En el sector de la construcción hay un amplio abanico de posibilidades, pensemos en la rehabilitación pero no solo de fachada y ascensor sino plantearse la eficiencia energética de los edi-



NEGOCIO

Banca internacional:
“En 2010 es probable que entre en el mercado español para ganar cuota de mercado”

Administración local:
“Retiraría las competencias urbanísticas a los ayuntamientos”

ficios o la domótica. Requiere otro tipo de construcción. No se trata de más pisos si no pisos distintos, más sostenibles.

P: ¿Qué porcentaje del PIB debería tener?

R: Sin volver a las tasas del pasado la construcción debe tener una parte importante del PIB. No se trata de volver a construir 800.000 vivienda. Eso es un disparate pero también lo es la situación actual donde la aportación al PIB es casi nula. Medio millón de pisos sería una cifra adecuada.

P: Sostiene que el PP y el PSOE se entienden mucho y bien.

¿Nos lo puede explicar?

R: En las principales leyes anti-crisis que el Gobierno está sacando adelante en esta legislatura se ve que casi todas cuentan con el apoyo del Partido Popular. El PP está siendo su principal aliado en este tema. Se trata de mirar qué leyes se han aprobado y quiénes las han votado. La estrategia en el G 20, los paquetes de ayuda al sistema financiero, el Plan E... Es verdad que ese apoyo en voto ha ido acompañado

de grandes críticas y eso ha hecho que la percepción no haya sido esa. En los temas importantes se está actuando con racionalidad y con sentido de Estado pero sin perder las gotas del debate partidista.

P: Usted es un firme partidario de la reforma de las administraciones. ¿Qué hacer para frenar la corrupción?

R: Una parte muy importante de la corrupción ha girado en torno a la administración local. Vista la experiencia, mi propuesta pasa por retirarles las competencias exclusivas en materia urbanística siempre que se resuelva el problema de la financiación. Muchos ayuntamientos lo agradecerían.

En la sociedad compleja en que vivimos la planificación urbanística se tiene que hacer desde ámbitos supramunicipales, por las CC.AA., con más mecanismos de transparencia y de rendimiento de cuentas en sede parlamentaria. Incluso establecer algunos procedimientos especiales previos del Tribunal de Cuentas. ♦

EL PERFIL

Funcionario

■ Jordi Sevilla (Valencia, 1956) está situado en el ala más liberal del PSOE. Es economista, está casado y tiene tres hijos. Es funcionario por oposición en excendencia. Pertenece al Cuerpo Superior de Técnicos Comerciales y Economistas del Estado.

Carrera política

■ Fue ministro de Administraciones Públicas desde 2004 hasta 2007 en el primer gobierno de Rodríguez Zapatero. Anteriormente ya había ocupado varios cargos durante la anterior etapa socialista. Fue asesor de Relaciones Económicas Internacionales del gabinete de la Presidencia del Gobierno (1985-1991), jefe del gabinete del ministro de Agricultura (1991-1993) y director del gabinete del ministro de Economía y Hacienda (1993-1996).



Medidas para recuperar el espacio natural. A.N.

Esta semana Daimiel recibirá agua de los pozos de emergencia

Parque Nacional

De esta forma, comienzan a hacerse efectivas las primeras medidas aprobadas por el Consejo de Ministros

AGENCIAS
redaccion@neg-ocio.com

El Parque Nacional de Las Tablas de Daimiel comenzará a recibir esta semana agua procedente de los primeros pozos que está realizando la Confederación Hidrográfica del Guadiana (CHG) como obras de emergencia para sofocar los incendios de turbas que quemaron este espacio natural.

Así lo ha confirmado a Efe el presidente de la CHG, Eduardo Alvarado, quien ha asegurado que en estos días, tres máquinas especializadas han estado realizando los sondeos que permitirán hacer efectivas las primeras medidas aprobadas recientemente por el Consejo de Ministros.

El ritmo de los trabajos para realizar nuevos sondeos, ha explicado Alvarado, se irá incrementando en los próximos días con la ayuda de otras dos nuevas máquinas especializadas. Éstas completarán el trabajo para abrir la veintena de pozos prevista, desde los que llevar agua a los puntos calientes subterráneos donde siguen activos los fuegos de turba.

Cuatro focos

Se actuará tanto en los tres focos que se encuentran activos en el interior del Parque Nacional -los de menor extensión, pero los que afectan a las zonas ambientalmente más importantes-, como en el que se encuentra en la zona del molino de Molemochó, sobre el cauce del río Guadiana, cuya extensión es la mayor al superar las cuarenta hectáreas.

Alvarado ha destacado la celeridad en las obras y ha significado que ya se han realizado las conducciones de agua que facilitarán que desde estos pri-

meros pozos se puedan llevar recursos hídricos hasta la zona sureste y noroeste del Parque Nacional.

El objetivo "es ejecutar con la mayor rapidez posible estas obras para aportar la cantidad suficiente de agua que permita extinguir el incendio".

La pretensión es que en dos meses se hayan bombeado entre tres y cuatro hectómetros cúbicos.

Si no fuese suficiente para la extinción, sí será muy eficaz para apagar en gran medida el incendio, "consiguiendo evitar que no haya oxígeno sobre la masa de turba", ha explicado el presidente de la Confederación del Guadiana.

Volverán las aves

Por otro lado, el secretario de Estado de Medio Rural y Marino, Josep Puxeu, ha asegurado que el trasvase de agua a las Tablas, que se realizará en enero, logrará disponer de una lámina de agua superior a las mil hectáreas para que la próxima primavera puedan volver a nidificar aves acuáticas migratorias.

Esa aportación extraordinaria de agua permitirá, además, recuperar la masiega (vegetación propia del Parque Nacional).

El trasvase de 20 hectómetros cúbicos se realizará de forma directa y con una eficiencia superior al 90% a través de la tubería manchega, una infraestructura de 120 kilómetros de longitud, cuyos trabajos de construcción están "muy avanzados".

Por su parte, el coordinador regional de Ecologistas en Acción, Miguel Ángel Hernández, pidió ayer al Ministerio de Medio Ambiente, Rural y Marino que utilice agua de los pozos de particulares, no sólo la de los pozos que están en el parque de Las Tablas, para paliar la situación de "emergencia".

Hernández explicó que el parque nacional "se pueden recuperar", "pero no volverán a ser nunca Las Tablas de Daimiel que fueron". ◆

Alemania estudia prorrogar las ayudas destinadas al trabajo a tiempo parcial

Laboral

El ministro de Trabajo alemán, Franz Josef Jung, anunció ayer que propondrá a sus compañeros del Gobierno prolongar hasta finales de 2010 el régimen especial de subsidios al régimen de jornada reducida, que ini-

cialmente debería acabarse en diciembre de este año.

"Todavía no hemos salido de la crisis", dijo Jung en un acto celebrado en Maguncia (suroeste de Alemania).

Normalmente, el Gobierno alemán subsidia la jornada reducida a las empresas que así

lo soliciten durante seis meses pero debido a la recesión creó un régimen especial temporal que aumentaba la duración del subsidio hasta 24 meses. Es el llamado *modelo alemán* cuya adopción en España ya bajaron los protagonistas del diálogo social.

Ahora los planes de Jung es que se pueden seguir presentando solicitudes de subsidio a la jornada reducida en 2010, aunque estos ya no se pagarán durante 24 meses sino sólo durante 18 meses. El ministro de Economía, Rainer Brüderle, advirtió, sin embargo, de que el régimen especial de subsidios a la jornada reducida no debe convertirse en una subvención permanente.

El régimen especial ha permitido evitar despidos masivos en muchas empresas. ◆ AGENCIAS

Desayuno informativo

Excmo. Sr. D. Gustavo de Arístegui

Diputado y Portavoz del Partido Popular en la Comisión de Asuntos Exteriores

Hotel Hesperia
Paseo de la Castellana, 57
28046 Madrid

Madrid, 24 de noviembre de 2009

El acto comenzará a las 9,00 h.



"Geopolítica económica del siglo XXI"

Organizado por:

Executive
Forum
España



Diario organizador:

Negocio Estilo de vida

Información 917 505 512 • inscripciones info@exeforum.com
Aforo limitado. Imprescindible confirmación por parte de la organización
Información patrocinios chiva@exeforum.com

Próximos desayunos y eventos:

Desayuno con D. Santiago Abascal. Presentado por D. Manuel Pizarro / Madrid, 1 diciembre
Foro de Inversiones Públicas / Madrid, 2 diciembre
Desayuno con Dña. Rosa Díez. Portavoz de UPyD / Madrid, 9 diciembre
Foro sobre la Reforma del Sistema Financiero Español / Madrid, 15 diciembre
Desayuno con D. Antonio Beteta. Consejero Economía Hacienda Cdad. Madrid / Madrid, 16 dic.

DIRCOM

Nace el primer diario digital de pago

■ Factual, el primer diario digital abiertamente de pago que nacerá en España (**50 euros al año**), verá la luz el **30 de noviembre**. Arcadi Espada es su fundador y relacionado con el Partido Ciudadanos.

Los dircom suspenden a las pymes en responsabilidad social

Estudio ♦ La aplicación de técnicas de RSE mejora la cuenta de resultados en los tiempos de crisis económica

A. GARVI
agarvi@neg-ocio.com

Una gran mayoría, concretamente el 80% de los directores de comunicación, asegura que las pymes no están teniendo en cuenta la responsabilidad social empresarial (RSE).

La Asociación de Directivos de Comunicación (Dircom) ha realizado una encuesta entre sus más de 600 directores de comunicación sobre responsabilidad social empresarial.

El estudio fue presentado por Carlos Sánchez Olea, vicepresidente de RSE de la Asociación Dircom. Sánchez aseguró que "en tiempos de crisis, la responsabilidad social mejora la cuenta de resultados".

Las pequeñas y medianas empresas están poco sensibilizadas con la RSE, los grupos de interés tienen poca sensibilidad hacia ella y existe un abuso por parte de la sociedad.

Clima laboral

Por otro lado, piensan que las empresas deben ser socialmente responsables para mejorar la reputación, mejorar el clima laboral, fidelizar a los con-

sumidores o por imagen. Sánchez Olea recomendó el uso de una "comunicación descriptiva de la RSE". Hay que contar las conductas y su evolución en el tiempo actual.

Para mejorar el clima laboral y tener un mayor impacto social, la responsabilidad debe "ser transversal y afectar a todos los ámbitos de actuación y a las partes interesadas".

Los dircom encuestados plantearon una serie de ideas para mejorar la comunicación externa e interna, como son la transparencia, la honestidad, no hacer demagogia; escuchar a los empleados y darles cauces de participación y diálogo.

El estudio revela que el 75% de los directores de comunicación cree que la sociedad española demanda a las empresas una mayor atención a la RSE. Mientras que el 90% de los encuestados cree que las empresas, por su propio interés, deberían conceder a la responsabilidad social corporativa una importancia alta o muy alta.

Respecto a la ubicación funcional de la RSE, uno de cada tres dircom coincide en que la

RESPONSABILIDAD SOCIAL EMPRESARIAL

■ Encuesta realizada por la Asociación de Directivos de Comunicación (Dircom) a sus más de 600 directores de Comunicación.

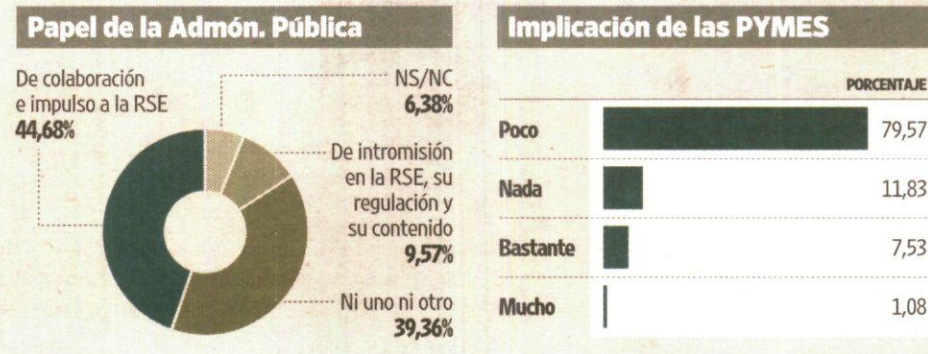

Fuente: Dircom.

infografia@neg-ocio.com

responsabilidad social debe estar en las direcciones de Comunicación y el mismo porcentaje opina que debe tener una dirección específica de RSE.

La mitad de los dircom cree que la Administración Pública impulsa el fomento de la RSE. Sin embargo, el 96% de los encuestados considera que la responsabilidad en los servicios públicos tiene una calidad media o baja.

Entre las conclusiones del informe sobre RSE, uno de cada diez dircom cree que la gente elige los productos según su calidad. La mitad de los directores

de comunicación piensa que el precio es la variable más determinante al escoger productos y servicios.

Buen gobierno

Los elementos más importantes a cuidar para que la sociedad perciba a la empresa como socialmente responsable son el buen gobierno, la conciliación y el medio ambiente.

La mitad de estos profesionales utiliza como herramienta la RSE para dar un elemento positivo en la transmisión de sus valores empresariales.

De cada tres dircom, uno con-

sidera que las ejecuciones sobre RSE deben estar en las direcciones de comunicación o en una dirección específica para desarrollar estas habilidades. Por otro lado, un 12% piensa que estas funciones deben estar en la dirección de desarrollo sostenible o dependiendo directamente del primer ejecutivo.

En España, sólo el 37% de las empresas cuenta en su estructura con un responsable de RSE. Sin embargo, la mitad de las sociedades cuenta con algún responsable formando parte de los órganos de decisión de la organización. ♦



El equipo de AIS. A.N.

Havas Digital crea la agencia Archibald Ingall Stretton

Comunicación

Se crea una nueva agencia formada por las divisiones creativas, relacional e interactiva

La nueva agencia Archibald Ingall Stretton (AIS) forma parte de Havas Digital, división interactiva del grupo Havas Media, y reúne la experiencia de dos firmas complementarias entre sí: Uncommon, agencia de marketing relacional con ocho años de experiencia y Archibald Ingall Stretton, la agencia creativa de Reino Unido que Havas Media compró en 2008.

Su objetivo es crear relaciones duraderas entre marca y consumidor, usando las herramientas disponibles para lograrlo: establecer un diálogo, vivir experiencias o buscar la fidelización. "Es la respuesta al modelo y necesidades de comunicación de futuro", según Javier Navarro, Regional Manager de Havas Digital Iberia. ♦ REDACCIÓN

Lewis lanza un agregador de noticias para iPhone

Tecnología

Ofrece información diaria directamente al móvil y estará categorizada por país y por tema

La consultora de comunicación y relaciones públicas Lewis Pr acaba de lanzar *News 360*, un agregador de noticias, primera aplicación para iPhone del sector de las relaciones públicas. La aplicación aprobada para Apple, dentro de la categoría de negocios de iTunes store, ofrece noticias diarias directamente al móvil del usuario.

La aplicación *news 360* iPhone de Lewis es un agrega-

dor de noticias intuitivo que ofrece una selección hecha a medida de noticias mundiales directamente en el iPhone. La distribución de noticias, categorizada por país y por tema, permite un acceso rápido a las noticias más importantes.

Nueva aplicación

Además, un portal de apoyo ha sido lanzado simultáneamente a la aplicación. La página web de *Lewis news 360* utiliza un sistema semiautomático para asegurar una consistencia de noticias entre todas las regiones.

"Estamos constantemente estudiando nuevas aplicaciones y creando instrumentos que tan-



El iPhone es la vanguardia. A.N.

to nuestros equipos como nuestros clientes pueden utilizar en un entorno de comunicación abierto las 24 horas. Este último desarrollo reafirma nuestra continua inversión en el área de los *social media*", aseguró Morgan McLintic, vicepresidente ejecutivo de Lewis en EEUU.

"Para seguir en la vanguardia en el desarrollo de aplicaciones digitales para las relaciones públicas, hemos incorporado en nuestro equipo a Ahmad Khalid desarrollador web de larga experiencia. Ahmad ha sido clave en el lanzamiento de esta aplicación" afirmó McLintic.

Lewis news 360 es la primera de una serie de aplicaciones para el sector de las Relaciones Públicas que se lanzarán en los próximos 12 meses. Como no iba a ser menos, los móviles tendrán acceso al mundo de la comunicación. ♦ REDACCIÓN

Adecec y Comillas crean un máster en consultoría

Estrategia

El curso durará un año a partir del próximo febrero y contará con la participación de 20 consultoras

La Asociación de Empresas Consultoras en Relaciones Públicas y Comunicación (Adecec), y el Instituto de Postgrado y Formación Continua de la Universidad Pontificia Comillas, ICAI-Icade, presentaron la semana pasada el Máster en Consultoría de Comunicación Estratégica.

El programa contará con 500 horas de enseñanzas teórico-prácticas entre febrero de 2010

y de 2011. El curso será impartido por 20 de las principales agencias pertenecientes a Adecec, junto con el propio claustro de profesores del Instituto de Postgrado de Icade.

El Máster tiene como objetivo el desarrollo del conocimiento y habilidades necesarias en la gestión de la comunicación empresarial a través de un estudio integral de las herramientas de comunicación en el actual contexto económico y social.

Está dirigido a profesionales que, estando ya inmersos en la comunicación, quieran alcanzar un puesto de relevancia en una organización empresarial, institucional o pública. ♦ REDACCIÓN

13,11%

■ Es el porcentaje de **jueces y magistrados que sería necesario incrementar** para acometer la actual carga de trabajo. 608 jueces más.

PROFESIONALES

España necesita reformar la ley para no ser líder en paro

Jornada ♦ Los laboristas piden medidas urgentes por el desempleo

M. OSES (SEVILLA)
moses@neg-ocio.com

Los abogados laboristas consideran que la reforma del mercado laboral en España es necesaria y urgente. Tiene que centrarse principalmente en la contratación. Hay que evitar que la situación actual de paro masivo se vuelva a repetir.

Éstas fueron algunas reflexiones que el presidente del Foro Español de Laboristas (Forelab), Iñigo Sagardoy de Simón, comentó a NEGOCIO durante el transcurso del IV Seminario Forelab celebrado el pasado viernes en Sevilla, donde se debatieron también otros asuntos como las reestructuraciones laborales y la negociación colectiva.

Sagardoy fue contundente a la hora de expresar la necesidad de una reforma laboral. Manifestó que los profesionales especializados en Derecho del Trabajo comprueban día a día en el desarrollo de su actividad que las actuales leyes no dan respuesta, al menos con la suficiente eficacia, a los problemas que surgen en el ámbito de las relaciones laborales.

De hecho, comentó que la situación actual en la que las tasas de paro se han disparado hasta índices que hace unos años eran insospechables demuestra esa ineficacia de las le-

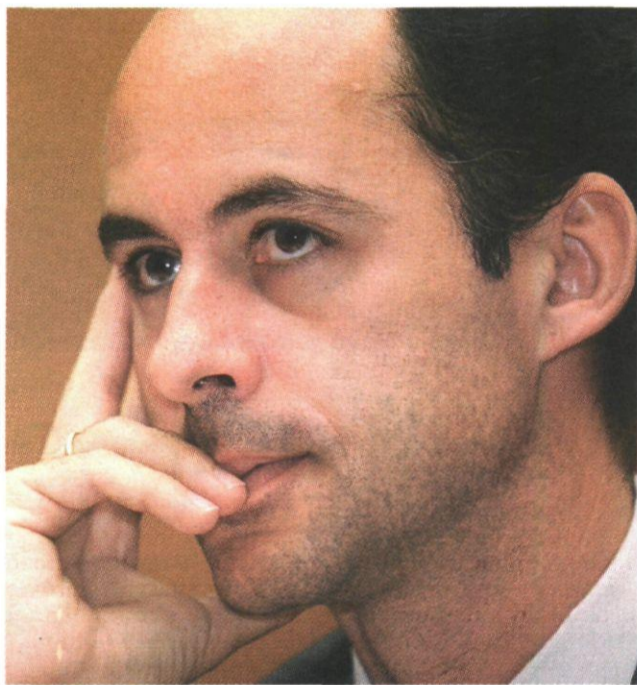

Iñigo Sagardoy preside el 'lobby' Forelab. DANIEL SANTAMARÍA

yes españolas para evitar, o ayudar a mejorar, los efectos de esta crisis.

"Nos encontramos en un momento convulso y nuestra respuesta debe ser reposada. No obstante, consideramos que en la actualidad hace falta una reforma laboral más o menos profunda", indicó el presidente de

Forelab. Asimismo, subrayó que la reforma, en su opinión, debería centrarse, no tanto en el despido, como en la contratación.

En este sentido, explicó que debería existir "mayor flexibilidad interna en las empresas", de manera que los empresarios pudieran modificar las condiciones del contrato, salarios,

horarios, etc. de forma temporal para ajustarse a circunstancias como las que se viven en la actualidad.

Ahorrar costes

"Ahora, si a la empresa le va mal, si baja su actividad, no tiene más remedio que ahorrar costes, por lo que decide despedir empleados.

Si existiera la posibilidad de que se pudieran modificar temporalmente algunas condiciones de la contratación, quizá se mantendrían puestos de trabajo y se disminuiría sensiblemente el paro", apostilló.

Iñigo Sagardoy, también socio director de Sagardoy Abogados, afirmó a este periódico que la reforma laboral es necesaria, aunque quizá no sea el mejor momento para abordarla en profundidad.

No obstante, declaró que hay que acometerla por el bien de todos: "Es necesaria para que no se repita lo que está pasando ahora y para que España no vuelva a ser líder mundial del desempleo".

Pedro Checa Delgado, director general de Uniconsult, hizo hincapié en la importancia de las empresas de recolocación dentro de los procesos de expedientes de regulación de empleo y en los concursos. ♦

GRADO DE CUMPLIMIENTO

■ Resoluciones judiciales.



Fuente: F. Wolters Kluwer.

infografia@neg-ocio.com

La ejecución de las sentencias llega tarde

Informe

La estadística judicial debería enfocarse a la gestión y decisión y no a la inspección, según el CGPJ

A. G. agarvi@neg-ocio.com

Pleitos tengas, y los ganes. Esta maldición gitana ha quedado confirmada tras conocer los datos de la II Edición de los Indicadores de Actividad Judicial, elaborados por la Fundación Wolters Kluwer y presentado en el auditorio del bufete Garrigues Abogados.

Este indicador sobre la ejecución de las resoluciones judiciales es uno de los más importantes para conocer la calidad de nuestra Justicia. El número de ejecuciones de resoluciones firmes que se han llevado a buen fin, en relación con el número total de las solicitadas,

fue en 2008 del 55,79%. Sin embargo lo destacable y lamentable es que el 44,21% de las ejecuciones solicitadas sobre sentencias firmes de todas las jurisdicciones tardan más de un año en solucionarse.

Enrique López, director de este Observatorio de la Justicia y ex vocal del Consejo General del Poder Judicial (CGPJ), reconoció que "existe un alto grado de ineficacia en la ejecución de sentencias".

Por su parte, la directora general de Relaciones con la Administración de Justicia, Caridad Hernández García, urgió a "ir hacia una mejor y más razonable estadística judicial". Antonio Dorado, vocal del CGPJ, se sumó a esta crítica y reconoció que "nuestra estadística está enfocada a la inspección y ya trabajamos para que se dirija a la decisión y gestión de la policía judicial". ♦

No sabemos qué tiene la palabra **GRATIS** que a todos nos gusta

Ahora, si contratas la luz y el gas con Iberdrola, el **15% DEL GAS** que consumes te sale **GRATIS***

Contrátalo en el **900 225 235**
www.iberdrola.com

* Oferta válida contratando el Servicio de Mantenimiento. Consulta condiciones en www.iberdrola.com



IBERDROLA
Queremos ser tu energía

MANAGEMENT

“Las empresas que se salvan de la crisis aplican este decálogo de oportunidades”
Eduardo Navarro, socio director de Improven



V. MARTOS

¿Quieres salvar tu empresa?

Eduardo Navarro ♦ El socio director de Improven desgrana los errores más comunes

TÁCTICAS DEFENSIVAS

ISRAEL GARCÍA-JUEZ
igarciajuez@eg-ocio.com

Systemáticamente hay empresas que salen victoriosas en situaciones complicadas. Para identificar las diferencias entre los vencedores y los perdedores, la consultora Improven realizó un profundo estudio entre 183 empresas y más de 300 casos llegando a la conclusión de que un 23,5% de las empresas salen reforzadas en estas situaciones. De hecho, las diferencias entre los mejores y la media reside en actuar en las líneas de acción denominadas *El decálogo de oportunidades estratégicas y operativas*.

Con este manual se pide en primera instancia que se redefina la estrategia en función del nuevo entorno. Las decisiones estratégicas son más importantes que nunca porque en tiempos turbulentos se debe elegir bien hacia donde se quiere llevar la empresa. Es muy importante focalizarse en el *core business*, y desinvertir en los activos no estratégicos. Además, para las empresas con un buen posi-

cionamiento, puede ser un momento excelente para las adquisiciones.

En segundo lugar es clave controlar la caja, la rentabilidad y la morosidad. El siguiente paso será refinanciar la deuda y optimizar el circulante. La caja es la reina en tiempos difíciles y la gestión del día a día debe tener esto siempre en mente. El cuarto paso sería innovar ante las nuevas necesidades de tus clientes. El mundo cambia cuando llega la crisis y también lo hacen los clientes y mercados. Tendencias como el bajo coste, la vuelta a los básicos y el menor poder de las marcas son imparables. En quinto lugar hay que focalizarse en los buenos clientes y productos y abandonar al resto. Aunque cueste creerlo, una parte importante de los clientes (20-30%) y productos (50%) no son rentables. Vender es clave, pero minimizando riesgos y costes. Se debe luchar por cada venta pero no se debe poner en juego la supervivencia de la empresa haciendo previsiones demasiado optimistas. Se debe conseguir

que el método prime sobre el arte en el área de ventas.

En séptimo lugar no hay que bajar los precios indiscriminadamente. Vinculado con lo anterior hay que producir sólo lo que vendes y mejorar la productividad. En penúltimo lugar hay que aprovechar las infinitas posibilidades de la gestión de compras. Es una de las maneras más rápidas y efectivas de conseguir rentabilidad y liquidez. Y para terminar hay que rediseñar la organización, fideliza el talento y toma decisiones. Los tiempos de crisis siempre llevan asociados cambios organizativos y redimensionamientos de plantillas.

Además de esto también es necesaria una determinada actitud por parte de los líderes lo que Improven define como *El decálogo de actitudes del buen líder*: Analizar la situación fríamente y aceptar la nueva realidad. El principio básico es: "los datos son amigos y las percepciones, enemigos". Además, se han destacado los errores más habituales (principalmente el optimismo desmesurado, la parálisis por el análisis y el efecto avestruz). También hay que tomar grandes decisiones con firmeza. Se ha señalado que es muy importante centrarse en pocas y contundentes

decisiones, habitualmente cuatro o cinco, que sin duda son las que conseguirán la parte más relevante de los resultados. Cuestión importante es focalizar el tiempo y el esfuerzo en los temas clave. No dormirse en los laureles, transmitiendo una sensación de urgencia: ra-

“Salvar la crisis es gestionar mejor que los competidores no cayendo en lamentos inútiles.”

Es clave concentrarse en lo fundamental y huir de todo lo que es superfluo

pedez incluso por encima de la precisión y para ello hay que obsesionarse por los resultados a corto plazo, su planificación y su seguimiento. Transmitir realismo positivo a tu equipo y comprometer a los colaboradores ayudará mucho a los objetivos mientras que la vuelta a la austeridad y al esfuerzo, valores que nunca

debieron perderse. En tiempos de crisis todo el mundo asume que es lo que hay que hacer. Eduardo Navarro, socio director de Improven, concluye apostando por la sinceridad. Siempre decir la verdad aunque resulte dura y no olvidarse de la responsabilidad social pues a pesar de las dificultades debe actuarse siempre bajo el prisma de los principios éticos.

Todas estas actitudes parecen sencillas y deberían adoptarlas todos los directivos. Sin embargo, sólo un 9% de los líderes estudiados desarrollaron correctamente más de siete elementos de este decálogo. En la práctica, es habitual encontrar directivos con algunas de estas actitudes, aunque es muy difícil encontrar líderes que encarnen la mayoría de ellas. Este es un concepto muy importante ya que algunas actitudes constituyen una condición indispensable para el éxito.

Además de todas estas medidas y actitudes de los líderes, nunca hay que olvidar la gestión del cambio, es decir, cómo hacerlo para conseguir que todas estas acciones se conviertan en realidad. Para ello, emplear la correcta metodología y haber tenido experiencia en este tipo de situaciones siempre es una garantía de éxito. ♦

ENTRE LIBROS

MARTÍN HERNÁNDEZ PALACIOS



¿Recibes lo que vales?, ¿vales lo que recibes?

Título: Los tres duendes
Autor: Carlos Delgado Planás
Editorial: Integral

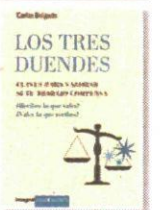

■ Carlos Delgado Planás, presidente y consejero delegado de Compensa y gran especialista en políticas de compensación flexible, plasma en esta fábula su experiencia como director de la división de consultoría de PricewaterhouseCoopers y ex director general de Bansabadell Vida. Es un relato ameno, divertido y muy fácil de leer. Destaca por su elaborada redacción y por su fuerza y dinamismo. Nos hace reflexionar sobre una cuestión que debería estar clara y a veces no lo está tanto, la compensación es mucho más importante que el salario.

A la hora de aceptar una nueva oferta laboral hay que sopesar la totalidad de los factores que van a afectar a nuestra nueva situación, cosa que a veces no se hace cegados por la cifra que nos ofrecen. Delgado narra con gracia e inteligencia los debates internos que asolan al tentado por el nuevo trabajo, el problema es que la mayoría de los captados, no cuentan con la ayuda de los duendes que ayudan al protagonismo de esta fábula.

El autor hace hincapié en que se puede invertir el capital intelectual donde queramos, incide en que la compensación ha de ser acorde a la contribución, y nos recuerda que somos nosotros los que fijamos el límite de la compensación. Como dice el autor, recuerda que la pieza más importante de este laberinto profesional eres tú, nos recuerda que nos pueden quitar la sonrisa pero nunca las ganas de sonreír. Cuando se toma una decisión de cambio profesional tan importante es no precipitarse como dejar que pase el tiempo en exceso. ♦

Martín Hernández-Palacios es director general de Aliter.

AGENDA

23
LUNES

Concierto

El fado moderno (Madrid)

Encabezada por la vocalista Ana Bacalhau, Deolinda es una de las formaciones portuguesas que mejor cultivan el fado moderno. En la terraza del Círculo de Bellas Artes a las 21.00 horas. www.circulobellasartes.com

Exposición

El hombre extraño (Madrid)

La exposición 'Hannah Collins. Historia en curso. Películas y fotografías' muestra en Caixa Forum el trabajo reciente de Hannah Collins a través de películas multipantalla y fotografías. El resultado es un conjunto de imágenes muy sugerentes que hablan de la situación del hombre contemporáneo y de su extrañeza ante el mundo. Hasta el 21 de febrero. obrasocial.lacaixa.es

Exposición

Un legado teatral (Madrid)

La Casa Encendida presenta la exposición 'Edward Gordon Craig. El espacio como espectáculo', que adentra al visitante en la obra y vida del escenógrafo y director teatral de principios del siglo XX. Su concepción del espacio escénico influyó de manera decisiva en la visión actual del teatro. Hasta el 17 de enero. www.lacasaencendida.es

24
MARTES

Exposición

'Goyas' al oeste de Alemania

La exposición 'Goyas y tapas' reúne en Kaiserslautern (oeste de Alemania) una colección de grabados que incluyen obras de artistas españoles como Francisco de Goya, Joan Miró, Eduardo Chillida y Antoni Tàpies. La muestra se exhibirá en la Galería del Palatinado hasta el 17 de enero. www.pfalzgalerie.de

MUSICAL



Natalia Millán en el papel de Velma Kelly.

Pasión por 'Chicago'

Más de 17 millones de espectadores han sido testigos de la magia del musical 'Chicago', un referente en Broadway desde hace 13 años. Llega ahora al Teatro Coliseum de la Gran Vía madrileña con un elenco encabezado por Natalia Millán y Manuel Bandera. Pasión, asesinatos, ambición, baile y mucho 'jazz' son los ingredientes principales. Estreno el 27 de noviembre. www.stage.es/musicales/chicago

Exposición

La magia del ballet ruso (París)

La Ópera de París inaugura una exposición que lleva por título 'Ballets rusos' en el marco de la celebración de su centenario, con préstamos institucionales y privados. Hasta el 23 de mayo. www.operadeparis.fr

Exposición

Ya llegó el árbol (Nueva York)

El Metropolitan presenta su árbol de Navidad, uno de los iconos favoritos de los neoyorquinos y de los visitantes de todo el mundo. Lo acompaña un Belén del siglo XVIII adornado con velas. Hasta el 6 de enero. www.metmuseum.org

25
MIÉRCOLES

Exposición

Arte latinoamericano (Madrid)

El Museo Reina Sofía inaugura 'León Ferrari y Mira Schendel: el alfabeto enfurecido', muestra que viene del Museo de Arte Moderno de Nueva York y que luego seguirá su rumbo hasta Brasil. Ferrari y Schendel son dos de los artistas latinoamericanos más significativos del siglo XX. Ambos produjeron sus obras durante los años 60, 70 y 80 en Argentina y Brasil, sin haberse conocido mutuamente, privilegiando la presencia del lenguaje como materia visual y como contenido. Hasta el 1 de marzo de 2010. www.museoreinasofia.es

Teatro

El Piccolo Teatro (Madrid)

Las mujeres enamoradas de quien no deben y casadas con quien no quieren dan forma al argumento de la 'Trilogía della Villeggiatura', uno de los espectáculos estrella de la programación otoñal de los Teatros del Canal de Madrid. El Piccolo Teatro de Milán es el encargado de su representación. Hasta el 29 de noviembre. www.teatrosdelcanal.org

Teatro

Estuardo y el poder (Zaragoza)

La obra 'María Estuardo' de Friedrich Schiller llega al Principal de Zaragoza. El consejo de Estado ha condenado a muerte a la reina de Inglaterra, hecho que da pie a una profunda reflexión sobre el poder. Hasta el 29 de noviembre. www.teatroprincipalzaragoza.com

26
JUEVES

Exposición

Trazos sutiles (París)

'Battista Franco, artista veneciano de las cortes italianas' es la muestra que dedica el Louvre a un autor del siglo XVI que ha sido comparado con el maestro Tintoretto y que se caracteriza por la sutileza de sus trazos. En la actualidad es muy buscado por coleccionistas y ahora se muestra por primera vez al público en todo su esplendor. Hasta el 22 de febrero. www.louvre.fr

Exposición

Sobre los errores (Madrid)

La amistad entre los artistas Euprepio Padula y Julio Pellicer les ha llevado a configurar una exposición común con el título 'Todos mis errores'. En ella, pintor y escultor han dado rienda suelta a su creatividad utilizando como hilo conductor las faltas que el ser humano comete a lo largo de su existencia. En Talent First hasta el 22 de diciembre. www.epadula.com

27
VIERNES

Música

Fin de semana de recital (Madrid)

El tenor Joan Cabero y la 'mezzosoprano' Irina Zhytynska, acompañados al piano por Riccardo Bini, ofrecerán tres recitales en el Teatro Real. Las canciones están basadas en poemas de Ozeff Kalda. Hasta el 29 de noviembre. www.teatro-real.com

Ópera

Un nuevo estilo (Barcelona)

'Hypermusic prologue', del compositor Héctor Parra, se estrenó el pasado 15 de junio en el Centro Pompidou de París. Se presenta ahora en España este nuevo estilo de ópera que conecta la ciencia, la música y el arte. El autor busca crear nuevas relaciones entre la voz humana y los instrumentos mediante una electrónica más orgánica, vívida y sensible. Hasta el 28 de noviembre. www.liceubarcelona.cat

Ópera

Enredos y asesinatos (Madrid)

'La ópera de tres peniques' que llega a los Teatros del Canal es una revisión de la soprano Marina Bollaín de la obra de Bertolt Brecht en la que no faltan los enredos amorosos, las intrigas policíacas y los asesinatos. Hasta el 13 de diciembre. www.teatrosdelcanal.org

Regalos

Navidad solidaria (Madrid)

La fundación Blas Méndez Ponce organiza un año más su rastrillo solidario en el Palacio de Deportes. En él se pueden comprar regalos para Navidad que donan diferentes empresas como las joyeras Tous y Vasari, las de juguetes Famosa e Imaginarium y las de moda Flamenco y Pepe Jeans, entre otras. Hasta el 30 de noviembre. www.palaciodeportes.com

28
SÁBADO

Concierto

Vuelve Muse (Madrid)

La banda británica Muse regresa a España con 'The Resistance', un álbum más que esperado por los fans de su inimitable sonido. La fuerza sobre el escenario de Matthew Bellamy, cantante, pianista y guitarrista del grupo, no deja indiferente a nadie. A las 21.30 horas. www.palaciodeportes.com

29
DOMINGO

Concierto

Música en el Thyssen (Madrid)

El salón de actos del Museo Thyssen-Bornemisza acoge un concierto dedicado al autor de la muestra 'Fantin-Latour'. El programa será un homenaje a Schumann y Brahms, compositores afines al artista francés. A las 18.30 horas. www.museothyssen.org



Cine

Estreno

Coproducida por España y Reino Unido llega a la gran pantalla 'Planet 51', cinta de animación en la que, en la versión original, actores como Gary Oldman y Jessica Biel aportan la voz.

EN SU SALSAS 23/11/09

En su home estudio. Presta su estudio a grupos noveles e incluso regala material a gente que está empezando. JAGE



EL PERFIL

Juan Antonio Cazorla

- Abogado desde 1985. Fue vicedecano del colegio de Abogados de Sabadell desde el año 1999 hasta el 2009 para a principios de este año comenzar a ejercer como decano. En el año 1985 fundó su propio despacho profesional especializado en derecho civil, matrimonial y mercantil.
- Sus aficiones son la lectura, salir al campo y estar en contacto con la naturaleza, asimismo es un gran aficionado a los vehículos a motor: tanto motocicletas de alta cilindrada como a todo terreno 4x4, habiendo realizado multitud de excursiones aventureras, tanto a nivel nacional como en el extranjero.
- Casado con una psicóloga de profesión tiene dos hijos, Raúl y David de 17 y 13 años, respectivamente.

La disciplina prima sobre lo musical

Juan Antonio Cazorla ❖ Decano del Colegio de Abogados de Sabadell y compositor musical

ISRAEL GARCÍA-JUEZ
igarciajuez@neg-ocio.com

Nuestro protagonista de esta semana se planteó a los 16 años si quería ser músico o abogado. La que después se convertiría en su mujer le aconsejó lo segundo a pesar de que su gran pasión es el piano. Autodidacta, su formación procede de la informática musical. Mediante el ordenador probaba música con secuenciadores y sintetizadores virtuales desde los 13 años y es así como aprende a hacer melodías.

Al principio no había piano en casa, recuerda Juan Antonio, al final sí lo hubo pues comenta que lo que más le gustaba era crear la armonía con su parte de acordes y solista, algo de gran dificultad pero que el piano lo permite pues se formula la melodía pista por pista.

Siempre ha tocado solo, nunca ha dado conciertos pues careció de patrocinadores. Su amigo Josep Mas (Kitflus) del grupo Pegasus, le ha hecho de director musical en su aventura.

Juan Antonio lleva vendidas más de 500 copias de su CD,

Orient & Occident Project y espera vender al menos otros tantos. Un proyecto que comienza hace nueve años y para el que se monta un *home studio* en su casa de tipo profesional que vale más de 60.000 euros. El decano de los abogados de Sabadell afirma que la canción no es un problema sino plasmarla y grabar-

Ha tardado nueve años en terminar su disco y le ha costado 30.000 euros

la bien, pues luego surgen ideas sobre ideas. Por medir los tiempos Juan Antonio dice que una canción puede crearla en una semana pero llegar a plasmar su esencia, le puede suponer todo un mes. Como tiene mucho trabajo, son las horas de sueño las que se ven reducidas confesando que a veces se queda creando hasta las cuatro de la mañana. También aprovecha

para agradecer a su familia el espacio que le conceden para poder desarrollar su afición, ya que, le apoyan, le comprenden y antes cuando no tenía la habitación insonorizada incluso le padecían.

Sin duda alguna aclara que la disciplina es más importante que lo musical, es decir, hay que dedicarle mucho tiempo para que las ideas vayan surgiendo, o lo que es igual, que la inspiración te pille trabajando. Muy pocos tienen la capacidad de en media hora hacer algo que merezca la pena, concluye. Con todo, y gracias a su conocimiento informático y al Apple Macintosh, se puede llevar la batuta virtual, cortando, pegando, añadiendo y editando todo aquello que le interesa.

Aunque su influencia viene de la música sinfónica (Barry White, música soul, sonido Philadelphia) todo el mundo oriental le ha atraído siempre. Desde que escucha por primera vez al japonés Kitaro que vive en Estados Unidos y mezcla lo oriental con toques sinfónicos de rock, Van-

gelis o música griega, decide que ése será su estilo musical.

En el tema cuarto de su CD se escucha un Sitar interpretado por el gran maestro Thirta Rundquist, un Hare Krishna que le monta conciertos a artistas como Macaco y que decide introducir en la obra de Juan Antonio una mantra indio que queda francamente acertado. También vemos influencias del Ebow que es una guitarra eléctrica que simula voces. Su intérprete David Palau es uno de los músicos que acompaña a David Bisbal siempre en sus giras. La incorporación de violonchelos en su obra no debe tampoco sorprenderos porque nuestro protagonista tiene un equipo informático que simula la orquesta de Viena lo que siempre da otra perspectiva. Trata de incorporar el mayor número de instrumentos. En total en su CD ha invertido 30.000 euros y su autor asegura, se encuentra en plena promoción, que podría ser la banda sonora de una película. Su disco está dedicado a los abogados que viven con mu-



Juan Antonio es autodidacta.

cho estrés para que puedan con esta pieza tener una válvula de escape. De hecho, algunos abogados con los que tiene mucha confianza le han confesado que han usado su música para los momentos más íntimos.

A sus hijos les gusta tanto la música como a él y es probable que en breve comiencen a dar sus primeros pasos. Como a Juan Antonio este mundo le apasiona, cede su estudio a grupos noveles e incluso les ha ayudado en la grabación de sus maquetas de manera gratuita. A otros músicos les ha pasado equipos de grabación que se han quedado anticuados para el tipo de piezas que quiere hacer.

Por último confiesa que en las bodas de amigos a veces toca el piano y si hay una buena orquesta le siguen llegando peticiones para hacer una pieza de jazz, que es un gran regalo para la pareja homenajeada. Combinar el trabajo de 80 músicos a la vez le sigue pareciendo algo impresionante y es parte de la magia de la música. ❖