

# La Tribuna



www.diariotribuna.com

MARTES, 15 DE DICIEMBRE DE 2009. NÚMERO 6.928

DIARIO INDEPENDIENTE

DE CIUDAD REAL

Precio: 1 euro



VIVIR / 12

La banda del Conservatorio dará los donativos de su concierto de mañana a **Manos Unidas**



VIVIR / 14

Silvia Abascal y Carmelo Gómez suben mañana a las tablas del Quijano 'Días de vino y rosas'



CIUDAD REAL / 9

El profesor Doménech Biosca brinda a hosteleros y bodegueros claves para mejorar su economía

► **METEOROLOGÍA** PERSISTE LA POSIBILIDAD DE NEVADAS EN LA PROVINCIA Y TEMPERATURAS DE HASTA -8 GRADOS

## La nieve afecta a más de 400 kilómetros de carreteras y deja sin clase a cientos de escolares

► El temporal impidió el tráfico pesado por la A-4, obligó a usar cadenas en parte de la N-420 y hubo que cortar las provinciales CR-6111, CR-6311 y CR-1342 ► La línea de bus entre Ciudad Real, Toledo y Madrid se canceló, además de una treintena de rutas escolares

CIUDAD REAL 4A6



Un camión circula a media tarde de ayer por la carretera Nacional 420, entre Alcázar de San Juan y Campo de Criptana. / TOMÁS FERNÁNDEZ DE MOYA

Y ADEMÁS...

CONFERENCIA DE PTES. El Partido Popular bloquea todos los acuerdos, incluido el del agua, entre los líderes autonómicos

La Conferencia de Presidentes acabó sin un solo pacto, pese a que el Gobierno ofreció un «documento integrador» con nueve de los puntos del decálogo económico del PP y siete del texto de agricultura, ganadería y pesca. «Es lamentable que por un interés partidista no se tenga la visión de defensa del interés nacional», dijo Zapatero. Barreda, por su parte, lamentó la actuación popular «por consigna».

CLM28Y29 Y ESPAÑA31Y32

TRIBUNALES

La Audiencia juzga a un matrimonio de Bolaños acusado de abusar, maltratar y grabar a su hija

CIUDAD REAL10

BIENESTAR SOCIAL

El servicio municipal de comida a domicilio para los mayores se pondrá en marcha en Ciudad Real en 2010

CIUDAD REAL8

TRANSPORTE

Aguirre confía en que la parada de bus del área de hospitalización funcione desde principios del próximo año

CIUDAD REAL7

SUCESOS

El juez atribuye catorce robos con fuerza a los dos hermanos detenidos en Ruidera

PROVINCIA24

DEPORTES PÁGINAS 36-44

► BALONMANO



Macarena Aguilar.

«El gol de Rumanía es el más importante de mi carrera»

La internacional bolañega Macarena Aguilar, heroína del pase de España a semifinales del Mundial, confía en regresar a casa con una medalla en la cita que se está celebrando en China.

► BALONMANO

El BM Ciudad Real inicia las gestiones para ampliar el contrato de Dinart

► FÚTBOL

Aplazado el duelo entre Tomelloso y Piedrabuena

► SALUD

## La prohibición de fumar en los locales de ocio y restaurantes se hará efectiva el próximo año

La ministra de Sanidad aseguró ayer que «las conversaciones están muy avanzadas» para el endurecimiento de la ley antitabaco en 2010. «Estamos culturalmente prepara-

dos para adoptarlo ya, y estamos en esa fase final de la negociación», remarcó Jiménez, quien descartó extender la prohibición a las terrazas y plazas de toros. SOCIEDAD45

BUENOS DÍAS

## Castilla La-blanca



ANTONIO G. CERVIGÓN

Castilla-La Mancha se vistió ayer de punta en blanco y fue, como reza el titular: Castilla La-blanca. Nuestra tierra vestida de blanco como una novia. El viajero imaginado transitaba por Guadalupe hacia Zaragoza con zancos para la nieve; lo mismo le ocurrió al del Valle de Alcudia en su marcha hacia Andalucía o al de Motilla del Palancar en su viaje a Valencia, o el de Agudo en su paso a Portugal. Castilla-La Mancha cubierta de nieve de norte a sur y de este a oeste. Nuestra región que contiene tantos y tantos contrastes paisajísticos, ayer vestía el uniforme blanco e impoluto de la nieve, sacado del tiempo a las puertas del invierno.

La nieve es uno de los meteoros más beneficiosos que existe, junto con la lluvia clemente, pero afecta a nuestra vida de manera decisiva, y si no hay urgencias que cumplir nos apalanca en casa aguardando mejor tiempo. La nieve caída hasta ahora ha sido calificada de buena por los agricultores. Cada copo que cae a tierra puede estar formado por un millón de diminutas gotitas de agua, a semejanza de los cristales de hielo que se unen en una trama de encaje, con una estructura hexagonal. Dicen que cada copo contiene más aire que nieve; es el motivo por el que algunas veces los copos caen con tanta delicadeza, lo que también explica la ligereza de la nieve caída.

Hay afirmaciones tan peregrinas que cuando nieva en la tierra no hace mucho frío, en contraste con la teoría de que la nieve llegue a tierra desde la nube, la temperatura del aire debe estar por debajo del punto de congelación, de manera que la nieve suele derretirse en el camino y precipitarse en forma de lluvia. Sea lo que fuere, ayer mañana escuchamos la tabla de multiplicar bajo el soniquete: ¡Qué frío hace...! en todas partes. Los hombres del tiempo hablan de una ola de frío que ha viajado hasta el centro de España, ahora pintado de estepa siberiana.

Los científicos le denominan frío a todo lo falta de calor o con menor temperatura de la conveniente. También escuché en un comercio: «Vengo aterido de frío», lo que supone que el sujeto llegaba de la calle con el frío orgánico metido hasta los tuétanos; el concepto frígido alude a un frío orgánico que supone al que lo sufre, el final de sus días, así se habla de frigidez cadavérica. Los adjetivos gélido, glacial y helado que frecuentaron la jornada de ayer, los escuchamos en los medios de comunicación. La palabra invernal que acentuó su uso, empleada como todo lo relativo a la estación de invierno, se aplicó con demasiada prodigalidad de acuerdo con la temperatura que reinaba en el ambiente, pero no de la estación del año de la que extrae su adjetivación, porque todavía es otoño.

Y en los días finales del otoño, la ONU ha convocado a los países de la tierra en la Cumbre de Copenhague en la que se habla y lo que te rondará morena sobre el cambio climático, y emprende una ofensiva contra el calentamiento global del planeta sobre el que se cierne los más fundados presagios; uno de ellos cobró protagonismo en la jornada de ayer: se acabarán las precipitaciones en formas de nieve porque dentro de unos años no se darán las circunstancias favorables para que tan precioso meteoro extienda su manto blanco por ciertos continentes. Las cosas no pintan bien puesto que los países ricos se aferran a un desarrollismo incontrolado.

A través de los cristales hemos visto caer gozosamente la nieve y hemos mirado a Dinamarca, implorando a la Divina Providencia para que los países alcancen un alto grado de consenso, ante el grave problema medio ambiental que se cierne sobre la tierra. Con las catástrofes anunciadas, la nieve con su nota blanca de color en nuestra Comunidad, ha supuesto una bendición para nuestros campos, pero no tanto para los conductores, a los que pedimos precaución.

# La Tribuna

DE CIUDAD REAL

Editor:  
Antonio Méndez Pozo

Director:  
Óscar Gálvez Maté  
Director Editorial Regional:  
Guillermo Alonso Balbás

Redactora Jefe Puertollano: Paqui Casado.  
Jefes de sección: David Aso (Provincia), Eduardo Gómez (Deportes)  
Redacción: Manuel L. Camarena, Pilar Muñoz, Diego Farto, María Sierra de la Osa, Ana Pobes, Manuela Lillo, Nieves Sánchez, Ignacio Ballester, Sandra Ruiz, Alicia González, Roberto Chavarrí, Manuel Espadas, Raúl Fernández, Patricia Velasco, Raquel Santamaría, Remigio Rueda, Tomás Fernández, Carlos Sendarrubias, María Jesús Cañizares Rodríguez, Lorena García Cabrera y Patricia Vera.

Publicidad y Administración: Vicente Culebra, Carlos Pinilla, Purificación Merino, Tomás García, David Rebato, Ramón Pardilla, María A. Arias, Javier Mohino, Sonia Cerrillo, Encarnación Rubio y Saray Maya.

Región: Carolina Sánchez (Redactora jefe), Rosa Marcos, Luis J. Gómez y Soraya Lucas.

Gerencias:  
Administración: Carmina Carnacho. Comercial: César Carretero



Director: Oscar del Hoyo. Redacción: Miguel Díaz (jefe de sección), Norberto Val y Daniel Huerta (España), Sofía Esteban (Mundo), Javier Faya y José Luis Charán (Sociedad y Cultura), Cristina Ruiz, Diego Izco y Antonio Sánchez (Deportes), Adriana Rodríguez (Documentación), Esther Moliner (Televisión), Mónica Puras y Miguel Herrera (Suplementos), Daniel Angulo (Tiempo), Esther Matías y Diego González (Diseño), Marta Ruiz, María Alhilla, Xabi Moja y Gloria Cavia (Fines de semana).



Consejero Delegado: Gregorio Méndez Ordóñez  
Direcciones Generales: Javier Gutiérrez, Miguel A. Armáiz, Rafael Monje y Lorenzo Matías  
Subdirección General: José M. Sáenz de Cabezón  
Directores Departamento: Luis Santos, Alvaro Miguel, Daniel Méndez, Javier Santamaría, Eduardo Benilla, Jorge Losada, David Andrés y Mercedes Lázaro

## El temporal azota fuerte pero sin consecuencias

El primer temporal de frío, viento y nieve del invierno puso ayer en alerta a 34 provincias españolas y obligó a movilizar todos los recursos disponibles para garantizar la operatividad de las infraestructuras de comunicaciones. La nieve afectó a gran parte de la península, fundamentalmente a la mitad norte, zona centro, área mediterránea y Baleares. No obstante, Aragón y Castilla-La Mancha fueron las comunidades autónomas que registraron mayores nevadas. La situación resultó especialmente complicada en la región, que no está acostumbrada a condiciones climatológicas tan adversas.

A pesar de que el Gobierno regional activó todas las alertas previstas en el Plan Específico de Fenómenos Meteorológicos Adversos (Meteocam) ante las precipitaciones en forma de nieve que se produjeron ayer en la región, lo cierto es que en algunas zonas llegaron a verse desbordados por la cantidad que cayó.

Especialmente significativa fue la situación que se produjo en la Autovía de los Viñedos, donde las máquinas tuvieron serios problemas para despejar la calzada y facilitar un tránsito fluido de vehículos, aunque más en los tramos de Toledo o Albacete que en Ciudad Real.

Las mayores complicaciones se registraron, por tanto, en las carreteras, sobre todo en las primeras horas de la mañana, con el consiguiente caos en colegios y empresas debido a la dificultad que entrañaron los desplazamientos, que fueron desapareciendo con el transcurso de la jornada. En Castilla-La Mancha sólo se contabilizó un accidente mortal: concretamente en Toledo, donde un hombre perdió el control de su motocicleta en Madridejos, aunque en el resto de la red viaria los problemas no pasaron de algún choque puntual por alcance.

En cualquier caso, habrá que ver cómo evoluciona la meteorología durante la semana y qué consecuencias tiene el descenso de la cota de nieve previsto para hoy. Porque, además, conviene tener muy presente que la trampa de las carreteras nevadas no reside precisamente en el vistoso manto blanco que cubre el asfalto, sino en las poco visibles placas de hielo que se generan en las primeras horas de la mañana.

Sin embargo, pese a los problemas, la nieve ha dejado de momento y por fortuna más anécdotas que desgracias en provincias como Toledo, Ciudad Real o Albacete. De hecho, el temporal deja también buenas noticias tanto en el campo como en los pantanos. Con un otoño sin apenas precipitaciones, el agua caída durante la jornada de ayer supone un alivio para las mermadas reservas de los embalses, que se encuentran por debajo de los niveles que tenían el año pasado por estas mismas fechas y eso que 2008 tampoco fue un ejercicio especialmente generoso en cuanto precipitaciones. Y es que no hay mal que por bien no venga.

SI ZOOM



### Cena navideña de CSI-F

Más de 200 afiliados y simpatizantes de CSI-F de Ciudad Real se dieron cita el pasado viernes para participar y disfrutar de la tradicional cena de Navidad que este sindicato celebra desde hace años con un creciente número de asistentes. En la cena de este año, la organización se ha marcado un récord de inscritos, que disfrutaron de la cena, del baile posterior y del buen ambiente prenavideño que hubo entre todos los asistentes. Foto: La Tribuna

**EL PERSONAJE**

*Revilla y la 'patochada' soberanista*

El presidente de Cantabria volvió ayer a la primera plana mediática tras cargar contra la consulta independentista que tuvo lugar el domingo en algunas localidades catalanas. Revilla sostuvo que no hay referéndum más válido que el votan todos los españoles y dejó claro que no les gusta nada que se permitan este tipo de actos.



**CRÓNICA PERSONAL CAYETANO GONZÁLEZ**

*Los catalanes pasan del referéndum*

He de reconocer que la escasísima participación -en torno al 27%- en los referendos ilegales convocados el pasado domingo en 166 municipios catalanes para decidir sobre la independencia de Cataluña, me reconcilia en parte con la sociedad catalana, porque esta ha vuelto a demostrar que es mucho más sensata que esa casta política que le gobierna y que vive a costa del erario público. De 700.000 personas con derecho a voto, solamente lo han ejercido 190.000. A pesar de este dato tan descorazonador para los organizadores, estos no han dudado en echarle un poco de *jeta* al asunto y hablar de «triumfo rotundo del soberanismo», participación «excepcional» e incluso de «heroicidad». Imagínense lo que hubiesen dicho y hecho si la participación llega al 50%.

dentista, es algo que pasa de castaño oscuro. Esa obsesión del nacionalista, que cuando se levanta y se mira al espejo, lo primero que se plantea es esa triple pregunta identitaria: ¿quién soy?, ¿de donde vengo? y ¿qué quiero ser en el futuro?, no parece que sea compartida por el común de los mortales.

Digno de especial mención es el *papelón* que ha jugado en los últimos meses el presidente del Barcelona, Joan Laporta, que con un comportamiento ciertamente miserable, ha aprovechado la gran plataforma que supone la Presidencia del club de fútbol para hacer política, apostando claramente por la independencia de Cataluña.

Cataluña está en estos momentos en el centro de la atención y del debate político. El enorme retraso del Constitucional en dictar sentencia sobre el Estatuto y las presiones que ha recibido desde las Instituciones catalanas y desde el propio Gobierno Central para que no declare inconstitucional aspectos del mismo que afectan a la consideración de Cataluña como una Nación, el uso de la lengua o el poder judicial, es una de las causas, pero no la única. La casta política catalana, con la inestimable ayuda de Zapatero, ha conseguido imprimir una inestabilidad institucional a esa comunidad autónoma de la que difícilmente se saldrá incluso con las elecciones que tendrán lugar en otoño del próximo año. Cataluña es en estos momentos un problema, no para España como pueden pensar los nacionalistas, sino, en primer lugar, para los propios catalanes.



*Digno de especial mención es el comportamiento miserable de Joan Laporta*



Los catalanes, como la mayoría

de los españoles, no están en estos momentos para muchas bromas. Tener que aguantar en medio de una grave y profunda crisis económica, con un número de parados que cabalga inexorablemente hacia la cifra de cinco millones, los caprichos y las mamarrachadas de los señoritos de ERC y CIU jugando a ver quien es más radical e indepen-

**CRÓNICA INTERNACIONAL**

SERGIO OTAMENDI

*La derecha y Chile*

La derecha ha roto el maleficio que parecía Lafectarle, y en las elecciones del pasado domingo ganó las elecciones la Alianza Por Chile, con el multimillonario Sebastián Piñera como candidato a la presidencia de la república. Los sondeos ya le daban vencedor frente a Eduardo Frei, pero el resultado fue muy superior al que auguraban los pronósticos: Piñera ha conseguido el 44 por ciento de los votos frente al 30 por ciento de Frei, aunque nada es definitivo pues el 17 de enero los dos tendrán que competir por la presidencia en una contienda sobre el que es difícil predecir el resultado, pues si Frei contará previsiblemente con los votos de los comunistas, Piñera podría captar los del independiente Marco Enríquez que tuvo un gran resultado.

Chile es el país iberoamericano que mejor ha afrontado la crisis, un país que tras la dictadura ha afianzado su democracia y ha fortalecido sus estructuras empresariales y económicas. Tras el periodo de transición del democristiano Patricio Alwin, el sucesor de Pinochet, los chilenos han votado a sucesivos presidentes de izquierda que tuvieron buen cuidado de no caer en los errores de Allende, dejando de lado los planteamientos radicales y apostando por el libre mercado y el respeto a las instituciones. Chile se ha convertido en estos años en una especie de *milagro sudamericano*, y mientras los países de su entorno se dejaban llevar por la corrupción y por el populismo con presidentes que destrozaban sus respectivos países en lo económico y en lo social y dejaban de lado los principios que rigen la democracia, los sucesivos presidentes chilenos han gobernado con mano no solo firme sino también eficaz. Esa es la razón de que uno de los hombres más ricos de América, haya logrado el voto de millones de personas procedentes de los sectores sociales más bajos, porque en Chile se han enterrado la demagogia y los estereotipos. Aunque la última palabra se pronunciará el 17 de enero, el éxito de Piñera ha sido una sorpresa en un país de buenos gobernantes de izquierdas.

**LA MAREA ANTONIO PÉREZ HENARES**

*Descrédito sindical*

La manifestación de los sindicatos tienen efectos demolidores ante la opinión pública para los propios sindicatos. Y no hablo de sus denostados empresarios, sino del conjunto de la sociedad española, de las gentes del común e incluyo en ello a no pocos trabajadores. Porque la manifestación, amen de fiasco de cifras a pesar de todas las facilidades de transporte- hubo más hasta en la de los cazadores- ha desvelado de manera radical como es y como funciona el sindicalismo en España. Y la foto es perversa para los fotografiados. Más allá incluso de la del *sindicalista*

ser un fin en sí mismo, el sindicalismo una profesión *liberada* y blindada y ante todo lo que parecía defenderse no era otra cosa que el propio interés de organización y de quienes, por decenas sino cientos de miles tienen en esa *profesión* una garantía de trabajo estable. Porque si ya supone una cierta adulteración de la democracia hacer de la representación política una profesión y una casta, convertir en eso mismo la representación de los compañeros de trabajo repele a cualquier razón y a cualquier ética.



*Por lo que clamaban en la manifestación era por su propia condición y estatus*



de pro haciéndose lustrar los zapatos por un limpiabotas en Sol con bandera catalana y logo de CCOO a la espalda que ha sido demolidora. Por una foto así lin-

charon al mismísimo Javier Arenas en Andalucía al grito de *señorito*.

Pero ni siquiera lo peor es esa foto. Porque aunque a algunos nos duela profundamente constatarlo ya que hasta ayer y en algún caso desde su misma creación, es mi caso y Comisiones, nos hemos sentido aunque cada vez con mayor desazón unidos a lo creíamos significaban, lo cada vez más evidente es su adulteración completa. Hoy los sindicatos han pasado a

El desprestigio sindical era creciente pero a partir de ahora ha entrado en una sima de difícil salida tras escenificar que no es más que pura correa de transmisión partidista, cómplice de la política económica de Zapatero y reverso de su propio cartel electoral. La manifestación sí que ha puesto algo de manifiesto. Rotunda y muy claramente: que los sindicatos se defienden, ante todo y sobre todo, a sí mismos. Que por lo que clamaban era por su propia condición y estatus. Con un asunto de enorme gravedad que en esta ocasión destapa más que nunca sus vergüenzas: que en absoluto están en la piel de los 4,5 millones de parados. Que ese problema, que acosa más que ningún otro a las clases populares españolas, que angustia a las familias y a toda la sociedad española, no parece ser precisamente el que les quite el sueño a ellos ni a sus aliados, esa presunta izquierda de salón y de poder que estuvo magníficamente representada por el histriónico y sectario Wyoming. Todo un símbolo, como el de la famosa foto.

**HUMOR | SIR CÁMARA**



SIR CÁMARA ©

El profesor Domenec Biosca, durante su conferencia.

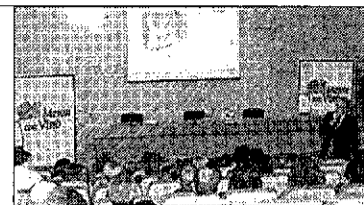

# CIUDAD REAL 4

LA TRIBUNA DE CIUDAD REAL MARTES 15 DE DICIEMBRE DE 2009

OLA DE FRÍO

COMUNICACIONES

## La nieve obliga a usar cadenas y restringe el tráfico pesado en varias carreteras de la provincia

Varias carreteras fueron cortadas al tráfico: la CR-5111, entre Herencia y Criptana, y la CR-6311, de Montiel a Villanueva de la Fuente. La CR-3142 permanecía cortada al cierre de esta edición

• Las brigadas de la Diputación extendieron 175 toneladas de sal para hacer frente a la nieve; a lo que hay que sumar las 371,8 toneladas utilizadas en la red nacional de carreteras.

M. S. / A. G. / CIUDAD REAL

Un temporal de frío siberiano azotó en la madrugada de ayer la provincia, metiéndola de lleno en el invierno, siete días antes de lo previsto. La nieve llegó a alcanzar en algunas zonas hasta ocho centímetros de espesor, lo que dificultó la circulación en algunas carreteras. Una situación que podría empeorar hoy, con la aparición de placas de hielo, como consecuencia de la caída de las temperaturas.

La zona este de la provincia resultó ser la más afectada por las inclemencias meteorológicas. Allí, según los datos facilitados por el responsable de Infraestructuras de la Diputación provincial, José Luis Cabezas, dos carreteras quedaron cortadas en las primeras horas de la mañana: la CR-5111 y CR-6311, que unen Moral y Bolaños, y Montiel con Villanueva de la Fuente, respectivamente. Mientras, en otros puntos de la provincia el mal estado de las carreteras no impedía la circulación de vehículos, pero sí obligaba al uso de cadenas. Este es el caso de la N-420, en el tramo que une Herencia con Criptana, punto donde se restringió el tráfico pesado; la CM-3107, dirección Manzanares; y la CM-400 (dirección Villafranca) y CM-310 (dirección Quintanar de la Orden).

Según los datos facilitados por la Dirección General de Tráfico (DGT), al cierre de esta edición 252 kilómetros de la red nacional estaban afectados por inclemencias meteorológicas (frente a los más de 400 del resto del día). De estos, 38 kilómetros presentaban circulación intensa; 160, circulación irregular y difícil (nivel amarilla), frente a los 212 kilómetros contabilizados a lo largo de la mañana; 52 kilómetros con circulación satura-

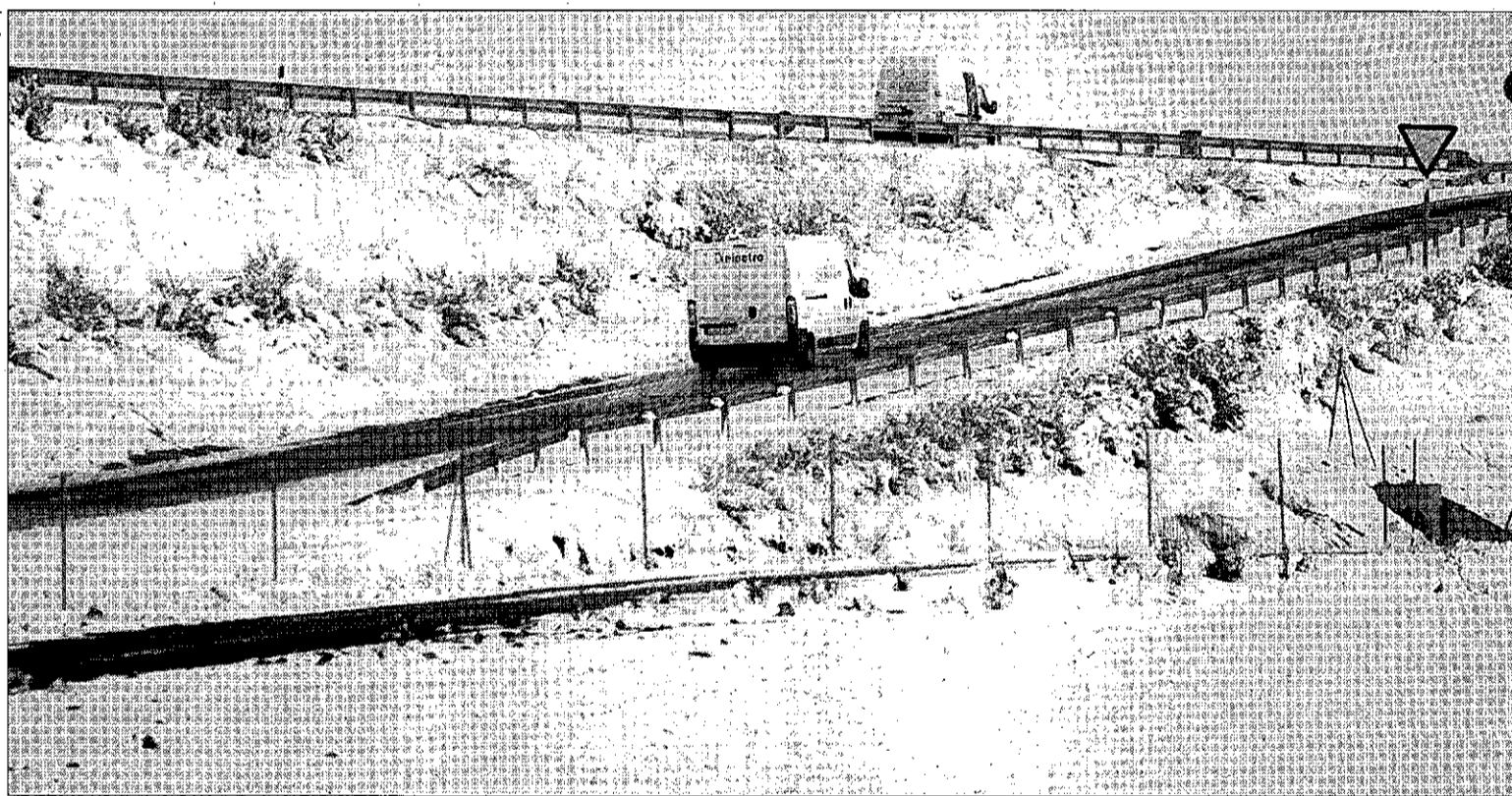

El transporte pesado se encontró con problemas en algunos puntos de la red provincial de carreteras. / TOMÁS FERNÁNDEZ

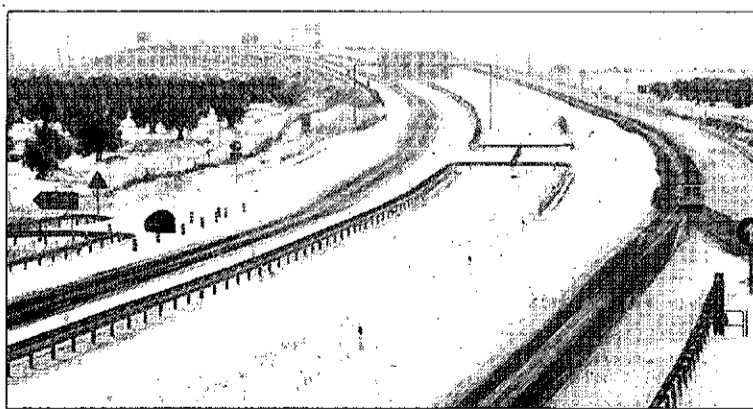

Tramo toledano de la Autovía de los Viñedos. / YOLANDA LANCHA

da; y un kilómetro estaba en nivel negro, por el que no se podía circular, concretamente la CR-1342, a la altura de Herencia. A lo largo del día, las carreteras de la red principal que presentaron problemas de circulación fueron, entre otras, la A-4, a su paso por Manzanares; la CM-420 a su paso por la Solana, la A-43 y la CM-400, en Tomelloso; y la CM-3113 en Villarta. Un total de

57 incidentes se registraron en la jornada, según fuentes del 112.

En este marco, se activaron desde primera hora los protocolos de emergencia de las diferentes administraciones, con el objetivo de limpiar las vías afectadas.

En lo que respecta a la Diputación, se realizaron actuaciones primero con medios propios. José Luis Cabezas precisó que un total

de cuatro equipos repartidos por la provincia trabajaron para favorecer las comunicaciones. El grueso de la brigada trabajó en las carreteras cortadas (la CR-5111 y CR-6311), hasta las que se desplazaron cuatro máquinas motoniveladoras para quitar nieve. Mientras que seis camiones de sal se distribuyeron por el resto de carreteras afectadas, en las que trabajaron medio centenar de operarios y se repartieron 175 toneladas de sal. El responsable de Infraestructuras informó a *La Tribuna* que la Diputación tenía previsto contratar a alguna empresa para continuar con las labores de limpieza de carreteras, «sobre todo, teniendo en cuenta que se esperan grandes heladas».

Por su parte, en la red nacional de carreteras, desde el Ministerio de Fomento se habilitaron 28 máquinas, que extendieron un total de 371,8 toneladas de sal, lo que supuso el trabajo de casi un centenar de operarios. La situación de

este entramado nacional de carreteras «no fue especialmente grave», aseguraron desde la Subdelegación de Gobierno, gracias a los 153.330 litros de salmuera con los que se regaron estas infraestructuras antes de la nevada, para evitar que la nieve llegara a cuajar.

Sin duda, el transporte por carretera se llevó la peor parte de la nevada. Así, mientras en los pueblos la tormenta se convertía en una bella postal, la red de transporte sufría las consecuencias del temporal. Especialmente, la línea interurbana de autobuses que une a Madrid y Toledo con la capital. Un trayecto que cada mañana realiza la empresa AISA, y que quedó suspendido desde primera hora de la mañana «por el mal estado de las carreteras». Según fuentes de la empresa, también la nieve fue la causa de que algunos de los trayectos de la línea que une Bolaños y Almagro con Ciudad Real no se pudiera llevar a cabo.

En el apartado de tráfico rodado

**15 AL DÍA**  
**12/09 'CATERING' PARA LOS MAYORES.** El Ayuntamiento de Ciudad Real se suma a la iniciativa de servir comida a domicilio a los mayores, un servicio que ya se presta en un buen número de ciudades españolas. Según anunció ayer la alcaldesa, Rosa Romero, el servicio se pondrá en marcha en la capital el

próximo año para que las personas mayores que están en su casa puedan recibir la comida a domicilio. No dijo a cuántas personas va a beneficiar, aunque sí precisó que será para aquellos que tienen menos recursos y los que no se pueden mover por motivos de salud. La medida, aunque para algunos llega con cierto retraso, ha sido muy bien recibida porque cada

véz son más los mayores que prefieren estar en su casa, aunque les resulte complicado salir a comprar y hacer la comida. De este modo, el 'catering' puerta a puerta mejorará sustancialmente su calidad de vida, ya que les permitirá estar en su casa y poder llevar una dieta equilibrada, algo que a veces les resulta difícil de conseguir. / LT

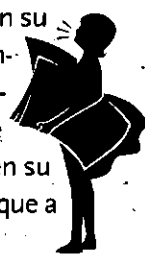

La nevada obligó al uso de paraguas durante toda la mañana. / RUEDA

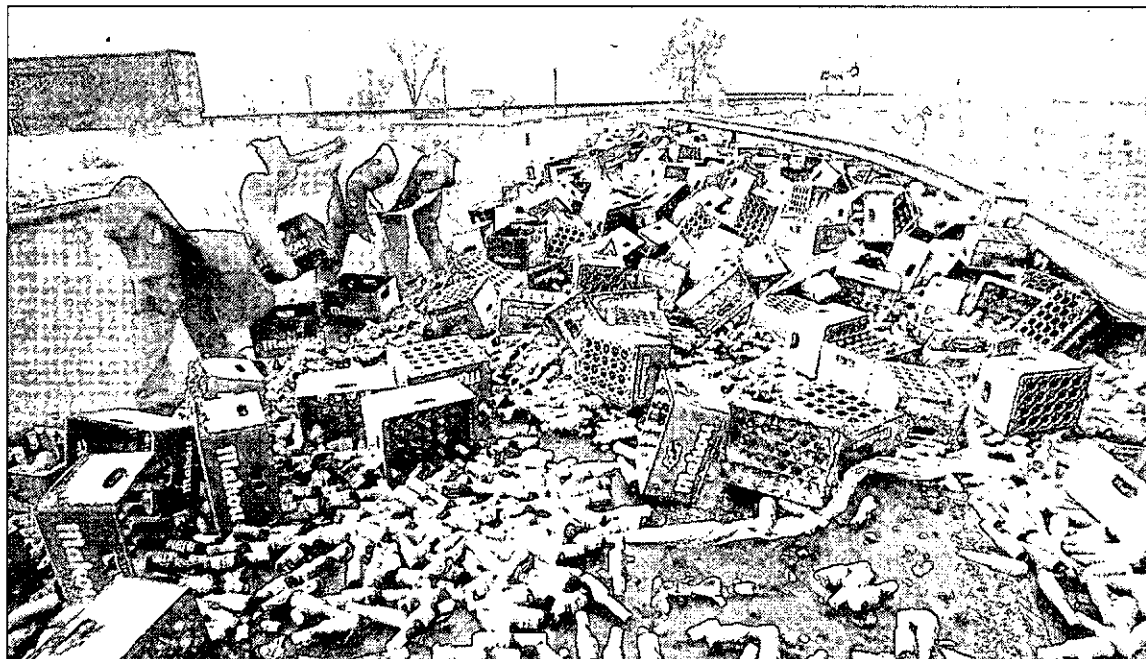

Unos trabajadores recogen la carga de un camión accidentado en la carretera de Fuensanta. / TOMÁS FERNÁNDEZ

**AL DETALLE**

► **Carreteras cortadas.** Al cierre de esta edición permanecía cerrado al tráfico un kilómetro de la CR-1342, a la altura de Herencia.

► **Cadenas.** La N-420, entre Herencia y Criptana, y la CM-3107, dirección Manzanares, fueron los trayectos más afectados por la adversidad meteorológica, circunstancia que obligó a los vehículos a transitar con cadenas.

► **Equipos utilizados.** Desde la Diputación Provincial se movilizaron cuatro motoniveladoras, seis camiones de sal y 45 operarios; a nivel estatal trabajaron 28 máquinas y casi un centenar de personas.



La plaza de Manzanares quedó cubierta de nieve. / LT

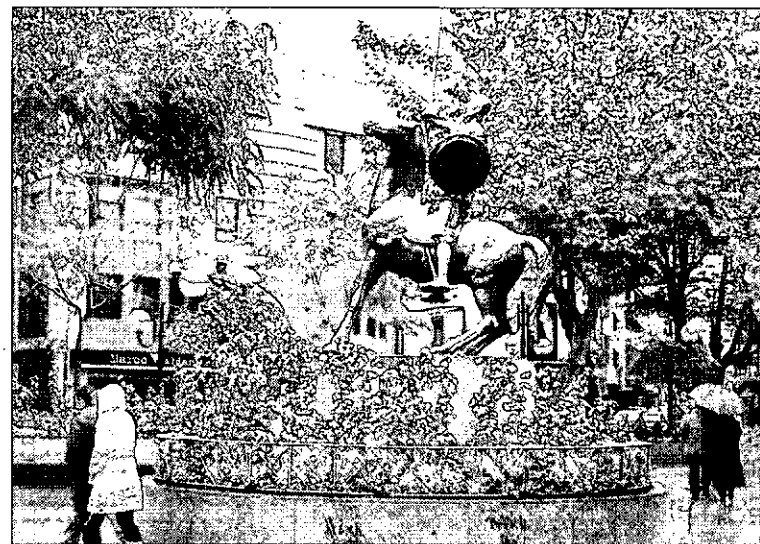

La estatua del Quijote, en la plaza del Pilar, presentaba este aspecto. / T. F.

# Educación cancela treinta rutas de transporte escolar en la provincia

Los centros educativos de Almagro, Villarrubia de los Ojos, Alcázar de San Juan, Infantes, La Solana, Retuerta, Solana del Pino y Mestanza fueron los más afectados por el temporal

do, el transporte de mercancías no se vio especialmente afectado, «salvo algunas retenciones a primeras horas de la mañana en la zona de Manzanares y Tomelloso, a la altura de Villarrobledo», explicó Rafael Santos, presidente de la Asociación del Transporte de Mercancías de la provincia.

No hubo sin embargo cortes en el tráfico ferroviario que afectaran directamente a la provincia, salvo retrasos, de los que Renfe fue avisando en su web y que se centran especialmente en las estaciones de Alcázar y Albacete. El único incidente reseñable ocurrió en Socuéllamos. Allí permaneció parado durante cuatro horas un Alaris que unía Madrid y Valencia.

El tráfico del aeropuerto de Ciudad Real fue el que menos sufrió el temporal. Según fuentes del aeródromo, lo único reseñable es que para prevenir los efectos de la nieve se extendió urea en la pista de aterrizaje.

M. S. / CIUDAD REAL

Una treintena de rutas de transporte escolar se vieron afectadas por la nevada que desde la pasada madrugada cayó en la provincia, según informó la Delegación de la Consejería de Educación y Ciencia. Centenares de alumnos no fueron ayer a clase como consecuencia de la inesperada llegada del invierno.

Los centros educativos de las localidades de Almagro, Villarrubia de los Ojos, Alcázar, Infantes, La Solana, Retuerta, Solana del Pino y Mestanza han sido los más afectados por las inclemencias meteorológicas, especialmente aquellos alumnos que cada día se

trasladan hasta su centro de educación más cercano; así como los profesores que tienen que desplazarse a diario.

Al margen del mal estado de algunos de los trayectos que configuran la ruta escolar, la nevada no ha impedido que los centros abrieran para los alumnos que decidieron acudir a clase y que se encontraron una jornada, cuanto menos, diferente, y sobre todo corta.

Como caso particular, citar el del Instituto de Secundaria Francisco de Quevedo, de Villanueva de los Infantes. Según declaraciones del jefe de estudios de este centro, a las 8.30 horas ya nota-

ban los primeros efectos de la nevada cuando se confirmó la ausencia de los alumnos de Terrinches, Puebla de Don Rodrigo y Albaladejo. De un total de 16 pueblos, «la incidencia no parecía importante». Pero al final, la constancia de la nevada provocó que los alumnos terminaran sus clases antes de las 12.30 horas, a petición de los conductores de los autobuses «por miedo a que la situación pudiera agravarse», comentó Víctor García a *La Tribuna*.

En los colegios, el problema fue especialmente para los profesores. Algunos de ellos no llegaron a su destino de trabajo por el mal estado de las carreteras. Con-

cretamente, en el Colegio Inmaculada Concepción de Villanueva de la Fuente, el equipo de docentes contó ayer sólo con el 40% de la plantilla, gracias al trabajo de la máquina quitanieves, sobre todo en el trayecto que une Villahermosa con Villanueva de la Fuente. En lo que respecta al alumnado, fuentes del centro informaron que también los más pequeños han aprovechado para tomarse unas vacaciones. Sólo el 30% de los alumnos de infantil acudían a clase. La causa, indicaron las mismas fuentes, «que ahora hay muchos padres que no trabajan y en un día como estos prefieren quedarse con el niño en casa».

## La nevada deja 114 accidentes en las carreteras de la región, uno de ellos mortal

EFE / TOLEDO

Muchos problemas de tráfico en la primera nevada previa al invierno se han registrado en Castilla-La Mancha, donde se han contabilizado 114 accidentes de circulación -uno de ellos mortal-, cuando la media no supera los 37 diarios.

El fallecido era el conductor de una motocicleta que se salió de la vía sobre las 8.00 horas de la mañana en la A-4, a la altura de Madridejos, en Toledo, provincia que junto con Cuenca fue de las más afectadas por la nieve, según explicó en una rueda de prensa el director general de Protección Ciudadana, Pascual Martínez.

Asimismo, más de quinientos excursionistas que viajaban en autobuses se quedaron retenidos en la A-3, en áreas de servicio de Huete y Honrubia (Cuenca), donde la fuerte nevada que cayó obligó a cortar el tráfico pesado, como también se hizo en la A-4.

Así, en el área de servicio de Huete se encontraban retenidos varios autobuses, en los que viajan unos cuatrocientos excursionistas, y en Honrubia había un grupo de 116 estudiantes murcianos que se dirigían al aeropuerto madrileño de Barajas en viaje de estudios y que emprendieron camino de vuelta a Murcia.

Martínez confió en que horas después se abrirá el tráfico en la A-3 a los vehículos pesados pero, en cualquier caso, destacó que todas las personas estuvieron atendidas por los servicios de Protección Civil, la Guardia Civil y la Policía Local.

En la región, donde al comenzar las nevadas se activó el Plan Específico de Fenómenos Meteorológicos Adversos de Castilla-La Mancha (Meteo-cam), se dobló el número de llamadas al servicio de emergencias 112, y se atendieron en las primeras doce horas de ayer a más de 6.600.

Se habían contabilizado 342 incidencias relacionadas con la nieve: 117 en Cuenca; 115 en Toledo; 54 en Albacete; 34 en Guadalajara y 22 en Ciudad Real.

En la red de carreteras, las mayores dificultades se registraron en la red principal, en la A-3 y la A-4; en esta última, a la altura de Madridejos, donde se quedaron parados más de cuarenta camiones esperando a que se abriera la circulación para los vehículos pesados. En la A-3 se llegó a cerrar el tráfico para todos los vehículos durante unas dos horas, hasta las once horas, pero después fue abierto para los turismos, y en ambas estuvo restringido para camiones y autobuses.

La ciudad de Cuenca vivió la nevada más copiosa de los últimos 25 años, con espesores de nieve que llegaron a los 24 centímetros

Previsión para los próximos días en la provincia de Ciudad Real. Fuente: Agencia Estatal de Meteorología

	Máxima				Mínima				Prob. precip.(%)				Cota nieve prov.(m)			
	Mar 15	Mié 16	Jue 17	Vie 18	Mar 15	Mié 16	Jue 17	Vie 18	Mar 15	Mié 16	Jue 17	Vie 18	Mar 15	Mié 16	Jue 17	Vie 18
Ciudad Real	3	6	11	10	-5	-4	7	4	20	95	60	55	300			
Puertollano	1	4	9	8	-8	-10	5	3	15	85	55	45	300			
Tomelloso	3	5	11	10	-4	-4	6	4	20	95	60	55	300			
Alcázar	3	4	10	9	-5	-6	4	2	15	85	50	45	300			
Valdepeñas	2	5	10	9	-7	-7	6	4	15	85	55	50	300			

# Meteorología prevé que la cota de nieve descienda hoy a 300 metros

La provincia permanece en alerta amarilla durante esta mañana ante la caída de los termómetros que podrían marcar siete grados bajo cero y la aparición de placas de hielo

• El Ayuntamiento de Ciudad Real activó ayer los protocolos de actuación ante la nevada que cayó en la capital y que dibujó de blanco muchas de sus zonas.

A. G. / M. L. / M. S. / CIUDAD REAL

La Agencia Estatal de Meteorología (Aemet) prevé que la cota de nieve descienda hoy hasta los 300 metros en la provincia de Ciudad Real. Aunque el gran problema serán las heladas generalizadas, de débiles a moderadas, que se producirán durante las primeras horas de la mañana. Así, la Agencia Estatal de Meteorología ha activado esta madrugada, desde las 2.00 horas, el nivel de alerta amarillo en la provincia, como consecuencia de la aparición de las heladas. Por lo demás, los cielos permanecerán cubiertos o muy nubosos y se prevé que la temperatura mínima en la capital se sitúe en cuatro grados bajo cero, mientras que la máxima será de cuatro grados.

Por lo que se refiere al día de ayer, según la Agencia Estatal, en la capital cayeron un total de dos litros de agua en forma de nieve, habiendo cuajado sólo un centímetro, muy por debajo de la histórica nevada del año 2007, cuando la capital se vistió de blanco de más de 25 centímetros de nieve.

**ALERTA EN LA CAPITAL.** El Ayuntamiento de Ciudad Real activó ayer los protocolos de actuación ante la nevada que cayó en la capital y que dibujó de blanco muchas de sus zonas. El operativo, que comenzó en la noche del domingo ante la previsión de alcanzar temperaturas por debajo de los cero grados, afectó principalmente a las áreas de Seguridad y Limpieza, como informó el portavoz del equipo de Gobierno, Francisco Cañizares, quien recordó que en la capital sólo cuajó en parques y jardines, prácticamente.

En este sentido, la concejala del área de Movilidad, Teresa Aguirre, explicó que desde la Concejalía de Seguridad estaban repartiendo sal por distintas partes de la capital, no porque entrañara peligro en la mañana de ayer, sino por la previsión

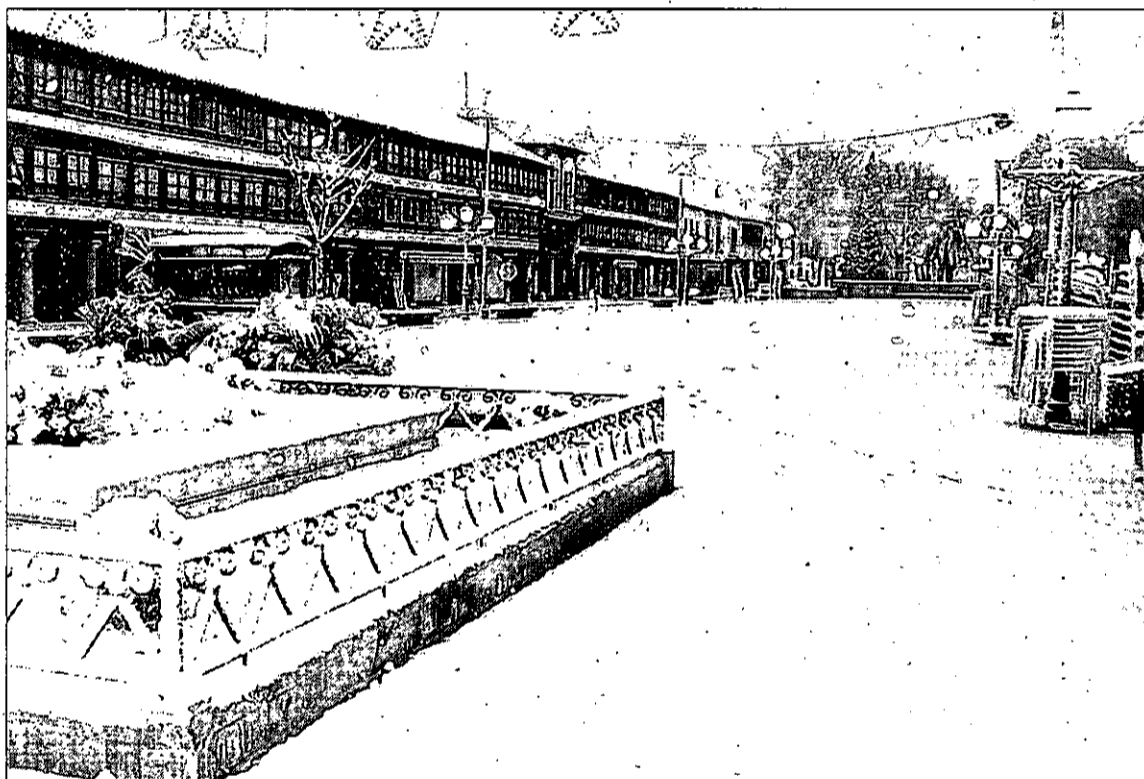

Aspecto 'blanco' que presentaba ayer por la mañana la plaza Mayor de Almagro. / LT



Estado en el que quedó un parque de Manzanares. / LT

de que las temperaturas bajaran a menos cinco grados centígrados anoche y que se formaran placas de hielo.

Además, indicó que también habían repartido sal entre los operarios de Limpieza para que éstos la distribuyeran por las calles de la ciudad a fin de evitar resbalones en el caso de que se pudiera formar hielo, al igual que informó de que la alcaldesa, Rosa Romero, se había puesto en contacto con los volun-

tarios de Protección Civil para que estuvieran alerta por si se requería su presencia.

Entre las zonas en las que distribuyeron sal, Aguirre se refirió a la parte del Hospital, la universidad, el extrarradio, las rotondas y algunas calles del centro que cuentan con edificios altos y zonas de sombra que impiden que entren los rayos de luz, como el caso de la calle Libertad, dijo.

En cuanto a la cantidad, co-

mentó que habían repartido «muchos kilos» de sal y recordó que la previsión era que la nieve alcanzara los cinco centímetros, una cifra que «no es preocupante» pero para la que se adoptaron las medidas necesarias frente al posible hielo.

Bolaños fue uno de los principales municipios afectados por la inesperada llegada del invierno, a la que tiene previsto destinar un total de 10.000 kilos de fundente. En la mañana de ayer se utilizaron 3.300 kilos en las principales vías del municipio. Una labor que, según informan fuentes municipales, fue realizada por 20 operarios que requirieron el apoyo de tres furgonetas y un tractor. Asimismo, se procedió a la retirada de la nieve de la calzada con palas. Las primeras acciones, señalaron las mismas fuentes, se realizaron en torno a los centros educativos y el de salud.

En Manzanares, dentro del municipio, la nevada y las placas de hielo, como consecuencia de las bajas temperaturas, fueron los principales problemas con los que se trabajó. Los operarios se centraron en esparcir sal en zonas escolares, el centro de salud, el hospital y la vía principal de la localidad.

► POLÍTICA

# Aguirre confía en que la parada de hospitalización funcione a principios de año

La Junta de Gobierno aprueba la adjudicación de los trabajos de instalación de los semáforos que posibilitarán la llegada del bus urbano

• El portavoz del equipo de Gobierno recuerda que están a la espera de recibir el Documento de Referencia por parte de la Junta para culminar el avance del POM.

M. L. / CIUDAD REAL

La concejala delegada del área de Movilidad, Teresa Aguirre, manifestó su esperanza de que a principios de año sea «factible» que el transporte público pare en la puerta de Hospitalización. «Espero que a principios de año pueda estar en marcha», afirmó la edil a este periódico tras la aprobación en Junta de Gobierno Local de la contratación de la instalación del cruce semafórico entre la carretera de Fuensanta y Virgen de África, un paso previo para permitir que el autobús urbano pueda salir con facilidad de la zona del hospital a Fuensanta.

La concejala reconoció que la contratación del cruce semafórico, por un importe de 34.912 euros, no implica que la puesta en marcha de esta parada sea «algo inminente», pues explicó que, además, de la instalación del mismo requiere de la creación de un paso de peatones. No obstante, teniendo en cuenta dichas pautas de actuación, manifestó la esperanza de que esté en funcionamiento a principios de año, lo que pondría fin a una reivindicación del colectivo sanitario y del PSOE.

Además, recordó que la marquesina ya está pedida y que por parte de la empresa ya han acudido a analizar la ubicación que tendrá, aunque aún tienen que esperar para saber si la marquesina está disponible o deben traerla de fábrica.

En la Junta de Gobierno Local también dieron el visto bueno a varias obras dependientes del área de Hacienda, como la adquisición de módulos que completan la aplicación informática de la Policía Local (5.208 euros); unos trabajos de adaptación de la web del Ayuntamiento (10.624 euros); la adquisición de material de señalización y pintura (unos 20.000 euros) y la aprobación del expediente de contratación por procedimiento negociado del servicio de retirada de vehículos, grúa.

A este respecto, el portavoz del equipo de Gobierno, informó de que el contrato tendrá una duración sólo de tres meses y explicó que el año que viene sacarán un nuevo contrato en el que incluirán nuevas obligaciones.

Otros de los asuntos aprobados en la Junta de Gobierno fue la propuesta para conceder una subvención al Centro Especial de Empleo que se encarga del servicio municipal telefónico del 010 por un importe de 20.000 euros anuales. Además, aprobaron las bases para dos oposiciones libres y dieron el visto bueno a unas certificaciones de obra del Espacio Joven y otra del teatro-auditorio, ésta última por un importe de 376.687 euros.

Respecto a este obra, Cañizares informó que va a un paso ralentizado debido a la situación económica y explicó que, aunque se han terminado algunas fases, tienen otras «necesidades mayores».

Por otra parte, Cañizares afirmó que aún están a la espera de recibir el Documento de Referencia por parte de la Junta, tal y como adelantó este periódico, a fin de culminar el Plan de Ordenación Municipal (POM) y reiteró que adaptarse a la nueva Lotau le ha supuesto ya «un año y medio de retraso», al igual que recordó que sólo entre un 7 y 8% de los municipios han podido adaptarse a esta normativa.

► POLÍTICA



**Presupuesto de castigo.** La viceportavoz regional del PP, María Luisa Soriano, denunció ayer que Ciudad Real es la provincia «castigada y menospreciada por Barreda» en los Presupuestos de Castilla-La Mancha de 2010 y explicó que se pagan 775 millones de euros a través de impuestos y tan sólo va a recibir 321 millones para inversiones o, lo que es lo mismo, de cada 10 euros que pagan los ciudadanos recibirán 4 euros. Además, afirmó que «Barreda está atrapado en enredos que se han producido en el último año como la intervención de CCM y la modificación de la Lotau». / FOTO: LT

► SINDICATOS

# CCOO denuncia la precaria situación del transporte sanitario

ALICIA GONZÁLEZ / CIUDAD REAL

El responsable del sector de carreteras de la Estación de Servicio a la Ciudadanía, Alfonso Tercero, junto al responsable de la sección sindical de CCOO de la empresa de ambulancias SSG, denunciaron ayer que el Sescam y las empresas de transporte sanitario SSG y Transaltozano «están recortando los derechos de los trabajadores del sector de las ambulancias de la provincia de Ciudad Real», ya que aseguró que el Sescam «está haciendo la vista gorda a la falta de personal de estas empresas». Así, explicó que esto está repercutien-

do negativamente en las condiciones de trabajo de estos profesionales, puesto que hay «una sobrecarga de trabajo, lo que hace a su vez que haya un mal servicio a los pacientes», apuntó Tercero.

De esta misma manera, denunciaron que en las elecciones sindicales de SSG hubo «numerosas irregularidades en el voto por correo», por lo que CCOO interpuso una demanda que anuló dichas elecciones, protestando, además, contra el sindicato de UGT por «amparar esta conducta antisindical para conseguir así un provecho electoral», según Tercero.

**TODO EL MUNDO ES CAPAZ DE FABRICAR UN VEHÍCULO ELÉCTRICO. PERO ¿QUIÉN SERÁ CAPAZ DE FABRICAR UN VEHÍCULO ELÉCTRICO PARA TODO EL MUNDO?**



MÁS INFORMACIÓN EN WWW.RENAULT-ZE.COM



DRIVE THE CHANGE



DESDE AHORA Y HASTA FINALES DE 2012, RENAULT COMERCIALIZARÁ UNA GAMA DE 4 VEHÍCULOS ELÉCTRICOS, CON CERO EMISIONES\*, DISEÑADOS PARA CUBRIR LAS NECESIDADES DE LA MAYORÍA DE LOS CONDUCTORES. El impacto de la actividad humana en el calentamiento global es una realidad que ninguno de nosotros puede ignorar. Un gran salto tecnológico como, por ejemplo, el desarrollo a gran escala de vehículos con cero emisiones\* nos permitirá reducir las emisiones de gases de efecto invernadero. Conscientes de nuestra responsabilidad y fieles a la estrategia iniciada con Renault eco², Renault pone todo su conocimiento y recursos para desarrollar una gama de vehículos eléctricos que sean fiables, prácticos, seguros, eficientes y asequibles para todo el mundo. El Renault Fluence ZE Concept que se muestra aquí es un anticipo de los modelos de esta gama.

\* Cero emisiones de CO₂ durante su conducción, excepto el desgaste de las piezas.

## ► CONSUMO

Eroski ayudará a los padres a elegir los regalos con un equipo de pedagogos

LT / CIUDAD REAL

Sólo el 20 por ciento de los padres asegura acertar plenamente en la compra de juguetes realizada en la época de Navidad, mientras que el 57 por ciento asegura acertar bastante. Al mismo tiempo, existen claras diferencias entre los gustos de los niños y los juguetes que prevén regalar los padres.

Estas son algunas de las conclusiones extraídas del Estudio Eroski 2009 sobre hábitos de compra y uso de juguetes realizado en noviembre en toda España.

Para mejorar la elección de los padres y potenciar una compra responsable, Eroski moviliza un equipo de pedagogos que ofrecerán asesoría en los hipermercados de la cooperativa en toda España.

En paralelo, se ha puesto en marcha otros canales de asesoramiento pedagógico personalizado para el consumidor: asesoría telefónica en el 902 540 846 y por e-mail ([infojuego@eroski.es](mailto:infojuego@eroski.es)) para resolver dudas acerca de cualquier tipo de cuestión pedagógica relativa al juego.

Además, Eroski ofrece gratuitamente a los consumidores una colección de Guías Pedagógicas Divulgativas orientadas a padres, abuelos, tutores y educadores. Son 6 números distintos que abordan el juego en las diferentes etapas evolutivas del niño (de 0 a 2 años, de 3 a 5 años, de 6 a 10 años, y más de 11 años). Además, dos números específicos dedicados a videojuegos e Internet y redes sociales completan la colección que está disponible en todos los hipermercados Eroski así como en la web [www.consumeres.es](http://www.consumeres.es).

## ► POLÍTICA

NNGG llevará juguetes a los niños con una nueva campaña

LT / CIUDAD REAL

El presidente provincial de NNGG de Ciudad Real, Carlos Gutiérrez, presentó ayer en Ciudad Real la última campaña de Populares Solidarios ¿Mánchate por los niños? que se pondrá en marcha desde el día 19 hasta el 4 de enero en todos los rincones de la región para que ningún niño se quede sin su juguete en Navidad. Gutiérrez recordó que la crisis también repercute en los más pequeños y que desde NNGG no van a permitir que carezcan de esta ilusión «por una mala gestión» del Gobierno de Barreda.

## ► BIENESTAR SOCIAL

# Romero anuncia que llevarán comida a domicilio a los mayores en 2010

La alcaldesa de Ciudad Real explica que utilizarán los recursos económicos necesarios para llevar la alimentación a las personas que tengan menos recursos y más dificultades sanitarias

• La primera edil reconoce que tendrán que hacer «un esfuerzo económico», pero destacó que este colectivo es una «prioridad» para su equipo de Gobierno.

LT / CIUDAD REAL

La alcaldesa de Ciudad Real, Rosa Romero, anunció ayer que se está trabajando en la puesta en marcha de nuevos programas de ayuda a la tercera edad, entre ellos el denominado 'comida a ruedas'. La idea, según confirmó la alcaldesa, es que este servicio se ponga en marcha el próximo año para que las personas mayores que están en sus casas, puedan recibir la comida a domicilio.

«Los que no tengan recursos suficientes, los que no se puedan mover, en todos ellos hemos pensado y el año que viene utilizaremos los recursos económicos necesarios para poner este programa en marcha para mejorar la calidad de vida de estas personas», señaló.

La regidora municipal hizo este anuncio durante la visita que realizó en la mañana de ayer a la Residencia de Mayores 'Santo Ángel' que regentan las Religiosas Siervas de los Pobres y a la que acudió acompañada de varios miembros de su equipo de gobierno para felicitarles la Navidad.

Rosa Romero, tras compartir unos minutos con los ancianos y entregarles unos dulces, se interesó por el funcionamiento del centro y se comprometió a seguir prestando la ayuda del Ayuntamiento en todo lo que necesiten.

En lo que respecta al nuevo servicio de comida a domicilio, destacó que habrá que «hacer un esfuerzo económico», y recalzó que «para el equipo de gobierno las personas mayores son una prioridad y por eso son muchas las acciones, actividades, programas y



La alcaldesa, durante la visita que realizó a la residencia de mayores para felicitar la Navidad. / LT



Rosa Romero saluda a una de las residentes. / LT

recursos, como el servicio de ayuda a domicilio, que pone en marcha el Ayuntamiento» y que será «la línea de trabajo a seguir».

«Ellos son los que levantaron esta sociedad en tiempos difíciles y es de justicia social que ahora le

La alcaldesa dice que es «de justicia social» reconocer a los mayores la labor que han desarrollado

devolvamos todo lo que hicieron por nosotros», manifestó.

En la jornada de ayer, Rosa Romero, también visitó la Residencia de Mayores de la Plaza del Pilar.

## ► SOCIEDAD

## Crecen las consultas y reclamaciones de los consumidores sobre energía eléctrica

M. L. / CIUDAD REAL

Las consultas y las reclamaciones realizadas por los consumidores sobre la energía eléctrica crecen este año en comparación con las del año pasado, según los datos facilitados ayer por el responsable del área de Consumo, Juan Caballero, quien destacó que se trata del ámbito que ha experimentado un mayor aumento.

Respecto a las consultas, el edil informó de que las relacionadas con la energía eléctrica han pasado de cifrarse en 125 en 2008 a 350 en 2009, sin contar con este mes de diciembre, al igual que las reclamaciones han pasado de 548 durante el año pasado a 654 en lo que va de año.

En el cómputo total, informó que han pasado de tramitar 2.560

expedientes durante el año pasado a 3.005 en este 2009 y se dividen en consultas, quejas y denuncias. En el capítulo de consultas, informó de que las telecomunicaciones siguen liderando esta lista, aunque han bajado con respecto al año pasado (de 441 a 376).

Explicó que los laudos arbitrales han pasado de 76 en 2008 a 170 en lo que va de año y que el 60%

son a favor del reclamante al igual que indicó que han intervenido en la retirada de 126 productos que tenían la etiqueta en idiomas extranjeros; participado en 188 campañas y en 6.691 redes de alerta.

Además, informó que pondrán un punto de información en el mercado de abastos y que les queda por adjudicar seis puestos, de los 45 existentes.



► EMPRESAS

# Nuevas formas de hacer para afrontar la crisis

Domenech Biosca imparte un ciclo sobre nuevas técnicas para que bodegas y hosteleros mejoren su economía «en tiempos difíciles»

LA TRIBUNA / CIUDAD REAL

Los hosteleros de la capital no quieren plantarse ante la crisis y buscan nuevas técnicas para no dejar que sus negocios languidezcan. Estas fórmulas son conocidas por el profesor Domenech Biosca i Vidal, quien compartió sus conocimientos en el 'Ciclo de Soluciones' con empresarios de la hostelería y bodegas. Este ciclo, que fue organizado por el Proyecto Mejor con Vino, fue impartido ayer en la sede de CEOE-Cepyme.

De esta manera, dentro de las acciones de formación de Mejor con Vino el conferenciante impartió de forma práctica todo lo relacionado con nuevas «formas de hacer» para llenar un hotel en épocas difíciles, cómo convertir las bodegas en un atractivo turístico fidelizando clientes y cómo llenar un restaurante y vender más.

Por su parte, el presidente de la Asociación Provincial de Empresarios de Hostelería y Turismo, Teófilo Arribas, subrayó la importancia de la formación, aún más en estos tiempos de crisis y la rele-



Algunas de las personas que acudieron a la conferencia de Mejor con vino. / LT

vancia de poner en práctica políticas de actuación como las explicadas en estas conferencias. La apuesta por estas iniciativas es una de las premisas del proyecto

Mejor con Vino, tal y como aseguró Arribas, y «nuestro objetivo es seguir en esta línea de apoyo continuo a los profesionales de ambos sectores».

ECONOMÍA

## El Club Rotario invita a Ruiz-Jarabo para charlar sobre la economía del país

ALICIA GONZÁLEZ / CIUDAD REAL El presidente de la CE Consulting Empresarial, ex presidente de SEPI y ex director de la Agencia Tributaria, Ignacio Ruiz-Jarabo, ofreció ayer en el restaurante Fierabras de la capital una charla sobre la situación financiera en la que se encuentra España y que fue compartida con el Club Rotario.

Ruiz-Jarabo reflexionó sobre la coyuntura económica que atraviesa el país y la «encrucijada que ello supone para el empresario español», quien, según dijo, se encuentra con unas perspectivas «negras», que se amplían para «el

español en general». Por ello, señaló algunas de las iniciativas que debe seguir el empresario ciudadaño para no verse muy perjudicado por esta situación para la que no parece ver una fácil solución: «El futuro económico será más difícil que el pasado», dijo, puesto que «el crédito no será tan fácil ni la demanda tan fuerte».

Además, Ruiz-Jarabo anunció su intención de instalar Consulting Empresarial en Ciudad Real, para ofrecer así una asistencia al empresario y para «que el tejido empresarial de la región crezca», apuntó.

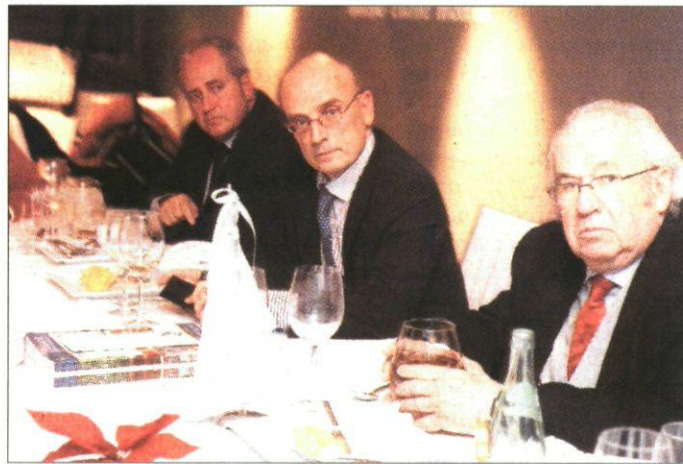

Ignacio Ruiz-Jarabo (centro), junto a los miembros del Club Rotario. / R. V.



NUEVOS MENÚS  
PARA DISFRUTAR DE  
TUS PRÓXIMAS CELEBRACIONES  
A UNOS PRECIOS  
MUY ESPECIALES

RESTAURANTE  
PAGO DEL VICARIO  
*Despierta tus sentidos*



Bodega - Hotel - Restaurante - Tienda - Club del Vino - Enoturismo - Visitas a bodega - Cursos de cata

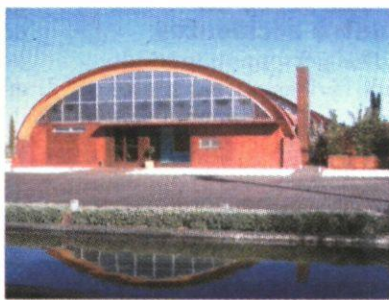
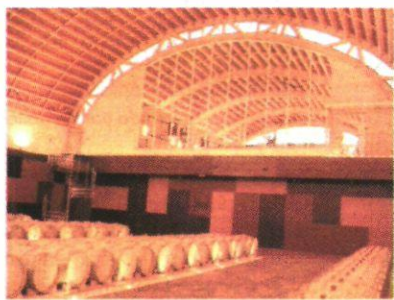

PAGODELVICARIO A sólo 9 km de Ciudad Real Ctra. CM-412 Km.16 E-13196 Ciudad Real  
Tel: 926 666 027 / 902 092 926 reservas@pagodelvicario.com www.pagodelvicario.com

BREVES

MERCADO

**La venta de vivienda sigue bajando**

■ El INE confirmó que aunque las ventas son todavía menores que las de 2008, el mercado parece reactivarse. Las ventas han caído un 44%, después de medio año seguido en el que esa tasa se había reducido progresivamente. En este sentido, las ventas se han centrado en octubre en la vivienda nueva (221) frente a las usadas (187), mientras que las del mercado libre fueron mucho más reclamadas por los compradores (336) que las protegidas (72).

VIVIENDA

**El PP denuncia el retraso en los pagos de la VPO**

■ La comisión provincial de Urbanismo y Vivienda del Partido Popular se reunió para analizar diversos asuntos de interés, entre ellos el retraso en el cobro de las ayudas que sufren los propietarios de viviendas protegidas en Castilla-La Mancha, en las que de forma generalizada superan el año. El presidente de la comisión, Luis Moreno, indicó que para acceder a una vivienda protegida hay que pagar el 20% del valor a la firma del contrato. Una parte de ese importe proviene de una ayuda del Estado y otra corresponde a la Junta de Castilla-La Mancha, dándose el caso que puede llegar hasta los 10.000 euros, la citada ayuda. Este importe debe ser recibido a la firma del contrato, puesto que es una ayuda que se da en la entrada del piso, que es cuando los ciudadanos realmente lo necesitan. Por ello, desde la comisión instan a la Junta a que agilice los trámites y los pagos, ya que «en muchos casos la gente no puede adquirir una vivienda protegida por tener que hacer unos pagos iniciales muy cuantiosos».

LOTERÍA

**La Primitiva deja 49.215,16 euros**

■ En el sorteo del Gordo de la Lotería Primitiva, celebrado el pasado domingo resultó agraciado con un premio de segunda categoría un boleto validado en la Administración de lotería número 8 de Ciudad Real, regentada por Cipriana Muñoz Pavón. Este boleto ha concedido un premio de 49.215,16 euros.

SUCESOS

**Dos heridos graves y seis leves en cuatro accidentes**

■ Dos personas han resultado heridas graves y seis leves en los cuatro accidentes de tráfico registrados durante el fin de semana en las carreteras provinciales. En el mismo periodo y vías, la Guardia Civil realizó 1.842 pruebas de alcoholemia, treinta de ellas positivas, siendo seis de los conductores menores de 25 años.

►FISCALÍA

# Juzgan a un matrimonio por abusar de su hija, grabarla y maltratarla

Piden para el padre una condena de once años y diez meses de prisión y para la madre, diez años y tres meses por exhibicionismo de material pornográfico, abuso sexual y malos tratos

• La niña tenía siete años y, además de prepararse su comida, muchas noches dormía sobre una manta en el suelo y sus propios padres la incitaban a sustraer cosas.

PILAR MUÑOZ / CIUDAD REAL

La Audiencia Provincial abre hoy un proceso judicial contra un matrimonio de Bolaños acusado de abusar sexualmente de su hija de 7 años, maltratarla, golpearla y exhibirle material pornográfico incitando a la niña a simular el acto sexual con sus hermanos, llegando el padre abusar de ella, mientras la madre lo grababa en vídeo.

La Fiscalía pide para el hombre una condena de once años y diez meses de prisión por un delito de exhibicionismo de material pornográfico de menores, otro de abusos sexuales y un tercero de maltrato habitual en el ámbito familiar. Para la madre pide diez años y tres meses por exhibicionismo de material pornográfico, abusos sexuales («como autora por comisión por omisión») y maltrato.

Los hechos, según la Fiscalía, al menos, se produjeron desde 1998 hasta el 1 de marzo de 2004, día en el que la dirección del colegio donde estudiaba la niña denunció a los Servicios Sociales de Bolaños el estado en el que se encontraba.

El relato de hechos que hace la Fiscalía basado en las pruebas y testimonios es espeluznante. La pequeña acudía a diario al colegio mal aseada y «con falta de cuidados, sin desayunar, vistiendo en in-



El juicio comienza hoy en la Audiencia Provincial de Ciudad Real. / LT

vierno con ropa de verano». Al salir de la escuela tenía que preparar su comida y muchas noches dormía sobre una manta en el suelo.

En fechas que no se han podido determinar, pero aproximadamente en 2001, cuando la niña tenía siete años, en varias ocasiones, sus padres, «guiados por el propósito de excitar sexualmente a sus hijos, le proyectaban de madrugada películas con imágenes de sexo explícito, incitando a la pequeña a dar besos y a simular el acto sexual con sus hermanos», según el escrito de acusación de la Fiscalía.

En una de estas ocasiones, el acusado, su padre, «con ánimo libidinoso, se bajó los pantalones y ropa interior», obligándole a ha-

cerle una felación. Mientras, la acusada, su madre, «con igual ánimo, presenció los hechos sin impedirlos, llegando incluso a registrarlos con una cámara de vídeo».

**FORZADA A ROBAR.** La pareja obligaba a su hija a «apropiarse de efectos ajenos» y, pese a su corta edad, la madre también le exigía limpiar la casa y otras tareas domésticas, llegando a golpearla cuando se negaba. El 1 de marzo de 2004, la encausada después de refinar a su hija, la golpeó en la cabeza y la espalda. Fue entonces, al advertir los síntomas, cuando la dirección del colegio puso los hechos en conocimiento de los Servicios Sociales del Ayuntamiento

de Bolaños. Al día siguiente, visitaron el domicilio familiar y advirtieron a la madre de que tenía que limpiar la casa. La reacción de la mujer, según la Fiscalía, fue recriminar y agredir a su hija, mordiéndole en el antebrazo al tiempo que intentaba golpearla con una goma de butano.

El escrito de acusación también hace referencia al trastorno de conducta con rasgos histriónicos de la madre, que padece un retraso mental «ligero».

El 8 de marzo de 2004 se inició el acogimiento residencial de la menor en una residencia de Miguelurra y en la actualidad se encuentra en acogimiento familiar permanente.

►TRIBUNALES

## Rebajan cuatro años la pena tras admitir un homicidio frustrado

P. MUÑOZ / CIUDAD REAL

Un hombre de nacionalidad colombiana admitió ayer en la Audiencia Provincial haber intentado matar a otro tras una discusión originada la madrugada del 15 de agosto del año pasado en la vivienda que compartían en Tomelloso. Desde entonces ha estado preso preventivo en la cárcel de Herrera de La Mancha, de donde fue trasladado ayer hasta la Audiencia Provincial para ser juzgado.

La Fiscalía pedía para el acusado, que responde a las iniciales E. F. G., una condena de ocho años de prisión, que finalmente se quedó en cuatro años y medio tras al-

canzar las partes (fiscal, defensa y acusación particular) un acuerdo de conformidad mediante el cual se rebajaba la pena a imponer al considerarse que concurren las circunstancias atenuantes de confesión y embriaguez.

La calificación jurídica del delito (homicidio en grado de tentativa) se mantiene, según indicó a los medios el abogado defensor José Tirado, quien calificó de «razonable» el acuerdo suscrito. Éste fue posible después de que el encausado admitiera ante el Tribunal de la Sección Segunda de la Audiencia Provincial los hechos. Es decir, que la madrugada del 15



El acusado, escoltado por un policía, entra en la sala de vistas. / T. FDEZ DE MOYA

agosto (4.00 horas) cuando acudió a la casa en la que convivía con un matrimonio se enzarzó en una discusión con el varón tras recriminarle por el ruido que hacía. En el transcurso de la disputa, el encausado fue a la cocina y cogió un cuchillo de unos 20 centímetros de

hoja, que le clavó en el abdomen mientras le decía «antes de que me vaya de tu casa te mato». El hombre corrió escaleras abajo, siendo perseguido por el acusado que le asestó otra puñalada en el hombro. Las heridas que le causó tardaron en curar 120 días.

UNIVERSIDAD

# El presupuesto de la UCLM para 2010 asciende a 244 millones, un 2,5% más que este año

Martínez Ataz destaca que es un importe «ajustado» a la realidad económica actual

• El Consejo de Gobierno de la institución académica ratificó la propuesta de investidura de Vargas Llosa como doctor honoris causa por la Universidad de Castilla-La Mancha.

LT / CIUDAD REAL

El presupuesto de la UCLM para el año 2010 asciende a un total de 244.086.591 euros, un presupuesto «equilibrado» que se mantiene respecto al del año anterior, ya que sólo experimenta un crecimiento del 2,5%, que estará dedicado muy especialmente a atender las necesidades derivadas de la implantación de las nuevas titulaciones. «Esto ha sido posible -manifestó el rector, Ernesto Martínez Ataz- gracias a la política de ahorro de la institución académica, que nos permite una mayor autonomía financiera».

De manera general, continuó Ataz, «podemos decir que este presupuesto está ajustado a la realidad económica actual, y por eso incluye una contención del gasto del 5% en todas las orgánicas, si bien, no se elimina ningún programa de gastos por lo que podremos atender todas las necesidades comprometidas».

Las principales líneas de actuación serán los compromisos salariales del Personal Docente e Inves-

tigador (PDI) y de Administración y Servicios (PAS), que representa un 55%, la financiación de infraestructuras y equipamientos, por valor de 38 millones de euros; así como la puesta en marcha de las nuevas titulaciones y la adaptación al Espacio Europeo de Educación Superior (EEES) de las ya existentes.

En otro orden de cosas, ratificaron el proyecto de planes de estudio de cuatro titulaciones de grado, adaptadas al EEES. Se trata de los títulos de grado en Ingeniería Informática, en Ingeniería Forestal y del Medio Natural, en Ingeniería Agrícola y del Medio Rural y en Ingeniería Agroalimentaria, que ya quedan listas para pasar a las siguientes fases. Por tanto, la UCLM ya tiene elaborados los planes de estudio de la totalidad de sus titulaciones según las directrices del EEES y, para el curso 2010/2011, el mapa de titulaciones estaría conformado por un total 46 grados. Además, aprobaron varios master.

El Consejo de Gobierno ratificó la propuesta de investidura de Mario Vargas Llosa como doctor honoris causa por la UCLM, propuesta formulada por el Departamento de Filología Hispánica y Clásica, que se realiza en el ámbito de las conmemoraciones del Bicentenario de la Independencia de las repúblicas iberoamericanas, en el que la UCLM está participando y que en 2010 estará dedicado a Perú.



El rector de la UCLM, Ernesto Martínez Ataz, calificó los presupuestos como «ajustados a la realidad». / LT

UNIVERSIDAD



**Título para los mejores.** Los 20 alumnos de las escuelas de Caminos del país con mejores expedientes académicos recibieron ayer el título que les acredita como líderes en ingeniería civil después de haber superado con éxito el programa de formación único en España. / LT



El rector de la UCLM, Ernesto Martínez Ataz, calificó los presupuestos como «ajustados a la realidad».

## Te HABLAMOS A TI

**14-18/12  
HOY X HOY VALDEPEÑAS  
SORTEA 10 CARROS DE LA COMPRA  
LLENOS DE ARTICULOS NAVIDEÑOS**

Si quieres ganar uno de los 10 carros de la compra, valorados cada uno en 60 €. Enviándonos un SMS con la palabra **SERVALDEPEÑAS\_CARRO** al 27740. Coste del mensaje 1,39 € impuestos incluidos. Servicio Prestado por Alterna Project Marketing. Número de atención al cliente 902210230. Bases y política de datos en las instalaciones de Cadena Ser Valdepeñas C/ Pintor Mendoza, 20 bajo de Valdepeñas (Ciudad Real). Promoción válida del 07-18 de Diciembre de 2009.

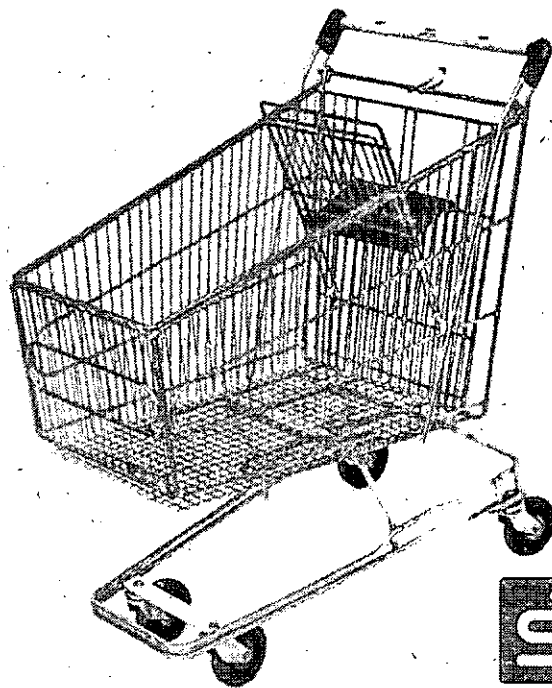

www.cadenaser.com

Patrocina:



Colaboran:

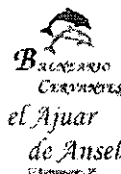

# VIVIR<sup>12</sup>

C I U D A D R E A L

►CONCIERTO



**Navidad de la Coral Polifónica.** La Coral Polifónica de Ciudad Real, con su director, Daniel Báñez, al frente, fue la protagonista ayer del concierto del antiguo casino con un marcado acento navideño. Ante un público

de fieles seguidores fueron desgranando canciones variadas, como el bolero *Solamente una vez*, de Agustín Lara, al que siguieron *Alma Llanera*, de Pedro Elías Gutiérrez, o *La Mancha*, de Javier Bustó, además de otras piezas. Fue en la segunda

parte cuando se interpretaron villancicos, *En Belén tocan a fuego*, *Adorar al niño*, *En el portal de Belén* o *Ay del Chiquirritín*, entremezclados con una televisiva *Suite comercial navideña*, de temas publicitarios asociados a la fecha. / RUEDA

►MÚSICA

## El Conservatorio y Manos Unidas suman esfuerzos para ayudar a la India

El dinero recaudado con el Concierto de Navidad de la Banda de Música servirá para abrir un pozo de agua en la ciudad de Tamil Nadu.

• La asistencia al concierto en el Conservatorio es gratuita, pero se solicitará un donativo en beneficio del proyecto desarrollado por Manos Unidas en el sur de India.

**DIEGO FARTO / CIUDAD REAL**  
Manos Unidas de Ciudad Real y el Conservatorio Profesional de Música Marcos Redondo han unido fuerzas para que el Concierto de Navidad previsto para mañana a partir de las 19.30 horas, con el que habitualmente se cierra el trimestre de la institución educativa tenga un visión solidaria con la ciudad india de Tamil Nadu, según destacaron ayer los responsables de ambas instituciones, Beni Asensio, presidenta de la ONG y José Alfonso Cruz, director del centro de formación musical.

En una rueda de prensa celebrada ayer, Cruz explicó que la iniciativa partió de su compañera de mesa, aunque destacó que la cola-

boración no es una nueva carga para el Conservatorio -siempre se realiza un concierto por estas fechas-, «simplemente, nos ponemos en manos de Manos Unidas para que ellos puedan obtener un beneficio, atender las necesidades que van teniendo anualmente».

Los conciertos de Navidad del Conservatorio corren a cargo de la Banda o la Orquesta formada por los alumnos, de las que su director señaló que «son las agrupaciones mayores» con las que cuenta el centro y en ellas se integran la mayoría de las especialidades instrumentales de sus alumnos. Al mismo tiempo, destacó que ésta es una de las citas con mayor asistencia de público, puesto que padres y familiares de los jóvenes acuden en gran número.

Cruz detalló que el programa musical que interpretarán los aproximadamente cien integrantes de la formación se abre con el pasodoble *Agárrate Saxo*, de Montañés; *Dinamic Overture*, de Cesari; *Highlights from Chess*, de Ulvaeus y Anderson con arreglos de

Johan de Meij; el *Concerto D'Amore*, de De Haan y *Tango for a toreador*, de H. Snijders, además de que también se ha preparado algún bis. El director de la banda de música del Conservatorio es Alfredo García Buendía.

Por su parte, la presidenta de Manos Unidas en Ciudad Real, Beni Asensio, explicó que el proyecto para el que se recaudará fondos mediante donaciones voluntarias, puesto que no se cobrará entrada, es la construcción de un pozo para una escuela y un internado en una aldea cercana a la ciudad de Tamil Nadu, en el sur de la República India, proyecto que está valorado en 2.732 euros.

La responsable de esta organización católica formada por voluntario, explicó que su trabajo es tanto sensibilizar a la población de la situación en los países más pobres como colaborar en proyectos de desarrollo para dichos territorios. En este sentido, destacó que el concierto del miércoles «cumple con los dos objetivos».

Asensio explicó que la aldea



Beni Asensio y José Alfonso Cruz presentaron el concierto benéfico. / LT

donde se desarrollará esta acción, tiene el colegio más cercano está a 30 kilómetros, aunque las hermanas de San Judas disponen de un internado de doscientas plazas a trescientos metros del colegio, en el que pueden obtener el certificado de secundaria. El problema es

que la demanda creciente de plazas no se puede atender por falta de agua potable que hay que comprar en camiones cisterna. Sin embargo, se puede abrir un pozo de una profundidad de doscientos metros, que permitiría ampliar las plazas del internado y la escuela.



Vajilla y cristalería de diseño y fabricación italianos

# VISTE TU MESA CON



**6 vasos**  
refresco  
agua  
vino  
**por sólo 3,95 €**

**6 platos**  
hondos  
llanos  
postre  
**por sólo 5,95 €**

## Entregas

- 20** de diciembre juego de 6 platos hondos
- 27** de diciembre juego de 6 vasos de refresco
- 3** de enero juego de 6 platos de postre
- 10** de enero juego de 6 vasos de agua
- 17** de enero juego de 6 platos llanos
- 24** de enero juego de 6 vasos de vino

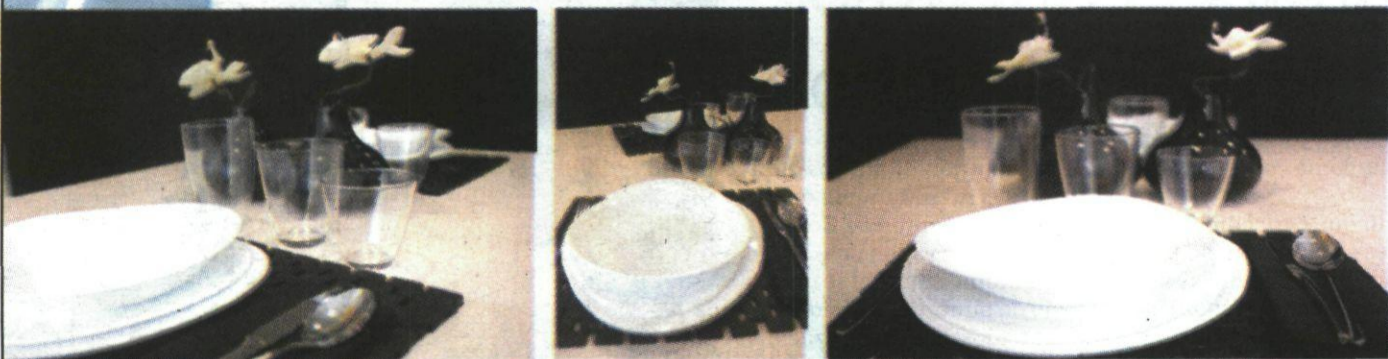

## EXPOSICIÓN



Juan José Peco. / T. FDEZ. DE MOYA

## Los jubilados de UGT-Transporte muestran el resultado de su actividad anual

DIEGO FARTO / CIUDAD REAL

La sección de jubilados del sindicato UGT de Transportes, en su gran mayoría compuesta por antiguos trabajadores de Renfe, inauguró ayer su tradicional exposición con la que cada año muestra diferentes fotografías con motivos ferroviarios, diversos objetos artesanales (sobre todo bordados y marquetería) realizados por los socios y una pequeña selección de material ferroviario antiguo entre el que destaca la maqueta de una antigua locomotora.

El coordinador del colectivo, Juan José Peco, señaló que en la exposición de fotografías se intenta cada año mostrar algunas imágenes desconocidas, tanto de maquinaria como de edificios ferroviarios de toda España y tampoco faltan imágenes históricas de Ciudad Real.

A la inauguración asistió la concejala de Bienestar Social, Amparo Messía de la Cerda, quien destacó que el local de UGT-Transportes es un punto de encuentro de personas mayores.

En el recorrido por la pequeña exposición, que se podrá visitar hasta el viernes, la concejala recibió explicaciones sobre cómo se utilizaban algunos juguetes expuestos o la técnica con la que estaban bordadas algunas piezas

## TEATRO

# Gómez y Abascal suben al Quijano 'Días de vino y rosas'

La Red de Teatros de Castilla-La Mancha está presente esta semana en Ciudad Real, La Solana y Argamasilla de Alba con un conocido drama y dos espectáculos infantiles

• Días de vino y rosas se escribió para la televisión, aunque su fama llegó por el cine, con Blake Edwards de director y Jack Lemon y Lee Remick como pareja protagonista.

LT / CIUDAD REAL

La cartelera en la provincia, a través de la oferta de la Red de Teatros de Castilla-La Mancha, se inicia esta semana con una obra infantil *Mowgli: el libro de la selva*, que hoy lleva a escena el grupo La Carreta; y prosigue con sendas obras: una de ellas dirigida a un público más formado, *Días de vino y rosas*, que será escenificada mañana (20.30 horas) por la compañía Notro Stage en Ciudad Real y la otra, dirigida a todo tipo de público mañana, es la titulada *La casa del abuelo*, que el grupo La Rous pondrá en escena en la localidad de Argamasilla de Alba.

Los actores Carmelo Gómez y Silvia Abascal son los protagonistas de la versión teatral llevada a cabo por David Serrano del clásico cinematográfico *Días de vino y rosas*, escrita por J. P. Miller, que la compañía madrileña Notro Stage estrenó en enero de este año en el Teatro Lara de Madrid con escenografía de Rafael Garrigós y dirección de Tamzin Townsend.

Esta actuación de Ciudad Real es la segunda en nuestra región de la pequeña gira otoñal emprendida por este grupo en seis ciudades castellano-manchegas. La función en Ciudad Real tendrá lugar en el Teatro Municipal Quijano mañana a partir de las 20.30 horas.

Aunque fue concebida como una pieza teatral para televisión en las retinas de todos está la descorazonadora cinta cinematográfica



Carmelo Gómez y Silvia Abasca en los papeles de Luis y Sandra, los protagonistas de 'Días de vino y rosas'. / LT

que hizo célebre a Blake Edwards y el duelo interpretativo Jack Lemon-Lee Remick. El gran acierto de esta propuesta escénica está, precisamente, en mantener intacto el espíritu y la fuerza de los sentimientos latentes en el filme, pero variando los aspectos necesarios para actualizar la historia y aproximarla al espectador de hoy.

David Serrano, el adaptador, ha situado la acción en nuestros días y cambia ligeramente las situaciones personales de los protagonistas -lo que él ha definido como una especie de puzzle entre la obra original, la película y sus añadidos propios-, haciendo todo más cercano y convincente en esta historia de dos personas amándose y destruyéndose en un desesperado

intento por dejar el alcohol para volver a ser quienes fueron.

El libreto está bien ensamblado, siguiendo una progresión dramática ascendente que envuelve al espectador en la debacle emocional de Luis y Sandra. *Días de vino y rosas* es una obra de diálogos y silencios, que no podría mantenerse en pie sin dos actores tan sólidos como Carmelo Gómez y Silvia Abascal, que echan literalmente el resto como esa pareja aniquilada por el alcohol, que se ama tanto como se hiere.

La pareja resulta tan creíble en los momentos de ingenua felicidad como en las escenas terribles de peleas, resaca y desesperación, que alcanzan una intensidad realmente turbadora.

Sandra y Luis se conocen en un aeropuerto rumbo a Nueva York. Una nueva vida para ambos llena de sueños y promesas. «¡Juntos hasta en el paraíso!» gritan a los pocos días. Podría haber sido así, pero algo aún más fuerte que el amor se interpuso en su camino.

De las otras dos obras de estos días, *Mowgli: El libro de la selva*, es una de las más solicitadas este otoño por los ayuntamientos castellano-manchegos de toda la oferta de la Red de Teatros de la Consejería de Cultura.

El grupo granadino La Rous, que dirige Rosa Díaz, representa en Argamasilla de Alba *La casa del abuelo*, una obra de pequeño formato creado para todos los públicos a partir de cinco años.

## ARTE

## Pilar Muñoz gana el concurso de Christmas López-Villaseñor

LT / CIUDAD REAL

Pilar Muñoz Pérez fue la ganadora del X Concurso de Christmas de Navidad, organizado por la Asociación de Amigos de la Cultura y el Arte Manuel López-Villaseñor, cuyos galardones se entregaron durante la tradicional cena de Navidad de esta asociación.

A Pilar Muñoz, como ganadora absoluta, la acompañaron, según la decisión del jurado Amparo Sierra Martínez, como segunda clasificada; Carmen Puebla García, en el tercer puesto; y Concha Calata-

yud Guerola, como cuarta clasificada.

El jurado que concedió estas distinciones estaba formado por los licenciados en Bellas Artes María Castro Anajo, Pedro Muñoz Díaz y María Luengo (componente de la asociación y ganadora del concurso del año anterior).

Los miembros del jurado explicaron que sus deliberaciones fueron arduas debido al buen nivel mostrado por los participantes y la calidad de las obras sometidas a concurso.

La asociación de amigos de la Cultura y el Arte Manuel López-Villaseñor, que preside Rosario Olivares, cuenta ya con una dilatada trayectoria en la que se une el trabajo de pintores profesionales y aficionados. Esta organización es la responsable de exposiciones y concursos de distinto cariz, que se suceden a lo largo del año. La mayor parte de sus integrantes participaron en los cursos de pintura Manuel López-Villaseñor que se celebran en el museo que lleva su nombre.



Rosario Olivares, segunda por la izquierda, con los ganadores. / LT

**NUEVO Plan de Previsión Asegurado RGA**

más a **MÁS**

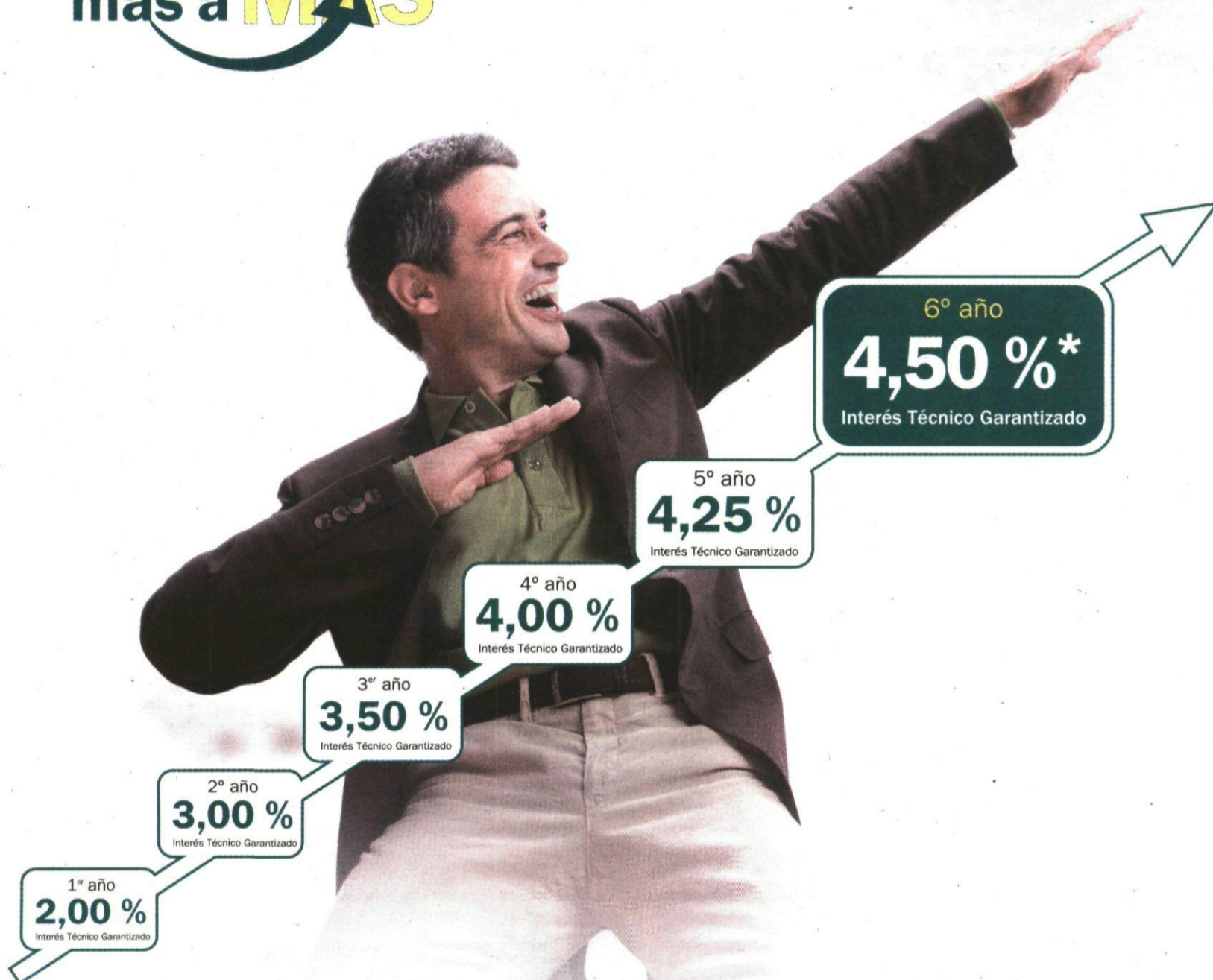

## Quien va a más con los años, lo celebra en este Plan

Es un hecho: hay personas que ganan con los años. Y usted puede ser una de ellas al contratar el **NUEVO Plan de Previsión Asegurado RGA Más a Más**. Un Plan que le garantiza cada año, durante seis años\*, un tipo de interés técnico superior al del año anterior hasta alcanzar un 4,50% el sexto año. Rentabilidad garantizada mínima acumulada al cabo de los seis años del 12,63%.



Además, hasta el 31 de diciembre  
contrate un Plan de Pensiones  
o Plan de Previsión y  
llévese un magnífico regalo\*\*

Infórmese en Caja Rural:  
**irá a más con los años y  
ya sabe en qué Plan celebrarlo.**

\*Garantía hasta fin de cuantía de inversión. La TAE media mínima garantizada es de un 2,00%.

\*\*Bonificación del 8% TAE o regalo para importes mínimos de 1.500 € en aportaciones o traspasos realizados entre el 1 de noviembre y el 31 de diciembre de 2009. Excluidos traspasos internos entre productos comercializados por Caja Rural. La bonificación en efectivo será el resultante de aplicar a las cantidades aportadas o traspasadas entre el 1 de noviembre y el 31 de diciembre de 2009, un 8% TAE calculado desde el momento en que la aportación o traspaso sea efectivo, hasta el 31 de enero de 2010, con un límite de 1.000 €. El abono se realizará el primer día hábil del mes de julio de 2010, en la cuenta del cliente asociada al Plan de Pensiones Individual o Plan de Previsión Asegurado y estará sujeto a la retención fiscal según la legislación vigente. Bases de la promoción depositadas ante notario a su disposición en la oficina.



**CAJA RURAL**  
DE CIUDAD REAL

► ALMODÓVAR

**El Partido Popular expone sus propuestas para el segundo Plan Estatal**

LT / PUERTOLLANO

El Partido Popular de Almodóvar del Campo ha propuesto, en relación con el segundo Fondo Estatal para el empleo y la sostenibilidad local, la realización de una serie de obras que considera importantes para el municipio. Así, propone la modernización del sistema de iluminación en Almodóvar, de los recintos municipales y calles públicas con el con el objetivo de reducir el consumo energético, para lo que cree necesario «la instalación de luminarias de elevado rendimiento y lámparas de bajo consumo en el alumbrado público».

Igualmente, ha propuesto el inicio del proyecto para la creación del polígono industrial; la mejora de la red de abastecimiento de agua potable o la rehabilitación del edificio, casa de Francisco Laso, con la finalidad de ampliar el número de puestos escolares infantiles.

Asimismo, el PP ha propuesto también la realización de algunas mejoras en las aldeas pertenecientes a Almodóvar. De este modo, propone en Tirteafuera la restauración del Teleclub la canalización del agua del pilar y la construcción de un parque infantil en Navacerada y Retama, o la modernización del sistema de iluminación del alumbrado público en La Viñuela, Valdeazogues y Veredas. También la creación de un Centro Social en Minas de Horcajo y la climatización del Centro Social de La Bienvenida; así como construir un Centro de Mayores en Fontanasos.

► EDUCACIÓN

**El programa de educación de adultos celebra su fiesta de Navidad**

LT / PUERTOLLANO

El Programa Municipal de Educación Básica de Adultos y Animación Sociocultural en Barrios celebrará su Fiesta de Navidad los próximos esta tarde y mañana, a partir de las 5 de la tarde en el Auditorio Municipal Pedro Almodóvar de Puertollano.

En este encuentro anual las participantes de todas las barriadas de la ciudad presentarán coreografías, cantarán villancicos, y representarán pequeños montajes teatrales relacionados con la Navidad.

► INDUSTRIA

**CCOO se prepara en Puertollano para la 'revolución de la química'**

Así es como se ha denominado, en el propio sindicato, los cambios que la industria química deberá acometer para amoldarse a la sociedad futura y convertirse en sostenible

• Francisco Blanco, responsable de medio ambiente de Fiteqa, reconoce que el sector deberá sufrir una importante renovación para adaptarse a la normativa Reach.

I. BALLESTERO / PUERTOLLANO

A pesar de que todas las voces que analizan estos días la cumbre de Copenhague, en la que se decide el futuro mundial a nivel medioambiental, son especialmente críticos con las actitudes de los principales gobiernos mundiales, lo cierto es que parece palpable que España se prepara para un futuro mucho más sostenible en el que todos los sectores de la sociedad deberán sufrir una sustancial modificación si no quieren quedarse al margen. En medio de esa encrucijada entre la producción actual y la sostenibilidad futura se encuentran ciudades como Puertollano, con una larga tradición industrial en lo que a química se refiere, y que deberá afrontar unas transformaciones mucho más profundas que otros sectores mucho más maleables. Por eso, Comisiones Obreras eligió la ciudad industrial para comenzar a preparar el terreno para lo que ellos han dado en llamar «la revolución de la nueva química», que debe tener como resultado una industria mucho más sostenible.

El sindicato ha organizado en Puertollano, en el hotel Verona, unas jornadas de formación que tienen como objetivo empezar a formar a los delegados sindicales de las diferentes empresas del sector para afrontar los cambios que se avecinan, especialmente exigentes. Las jornadas giran en torno a dos puntos fundamentales representados por dos asuntos clave: la renovación normativa que la Unión Europea acometerá en el futuro en la industria química, y conocer la guía didáctica que Comisiones Obreras ha editado para manejar el reglamento Reach.

El reglamento Reach no es otra cosa que la nueva legislación en materia de la industria química que ha diseñado la Unión Europea, con el objetivo de someter a un estricto control el registro, evaluación, autorización y restricción de las sustancias y preparados químicos. O, en palabras de Francisco Blanco, responsable de medio ambiente de la Federación Estatal de Química del sindicato (Fiteqa), «un reglamento que nos va a permitir gestionar el riesgo químico de una manera más eficaz y racional», y que no debe suponer simplemente un trámite a llevar a ca-



Los delegados sindicales, en el transcurso de una charla de formación. / FOTOS: IGNACIO BALLESTERO



Todos contaron con material para completar las jornadas formativas.

bo por las empresas, sino que debe traer consigo «un cambio cultural en los puestos de trabajo, trasladando a los mismos medidas y elementos de protección nuevos, así como planes de salud que van a redundar en la mejora de las condiciones de los trabajadores». Por eso, Blanco considera que, en la transformación que se avecina para el sector químico, «sería un despropósito no contar con los sindicatos».

Esa «revolución de la nueva química» de la que habla Comisiones Obreras debe tener, por fuerza, en Puertollano su epicentro a nivel regional, y uno de los principales puntos candentes a nivel nacional. En medio de un debate que sitúa a la industria química en la periferia del mix energético que planea el Gobier-

no central en su nueva Ley de Economía Sostenible, Francisco Blanco apuesta por una química «con un futuro longevo», un horizonte en el que Puertollano «tiene un hueco claro y definido». «La química tiene que asumir nuevos retos y reformularse, y sin conocer la casuística concreta de Puertollano, me consta que esa renovación se está acometiendo en la zona, y que se están destinando esfuerzos para ello», explicó el responsable de medio ambiente de Fiteqa, que apuesta por una química «más sostenible que la actual, pero también mucho más rentable en términos productivos». La química prepara su entrada en el futuro de las energías verdes con una transformación en la que Puertollano tendrá mucho que decir.

**Francisco Blanco**  
Responsable de Fiteqa

[""]

El Reach es un reglamento que nos va a permitir gestionar el riesgo químico de una forma eficaz

[""]

El futuro de la química es longevo, pero para ello debe ser una química más sostenible

[""]

Puertollano está realizando grandes esfuerzos para adaptarse a las nuevas exigencias





**Blanca Navidad.** Puertollano, al igual que muchas de las localidades de la provincia, también amaneció el día de ayer cubierta por una fina capa de nieve que otorgó a todo el paisaje una estampa navideña propia de una postal. A pesar de que la nieve desapareció por la tarde, se mantiene el nivel de alerta amarilla, sobre todo en las carreteras, por el peligro que supone la formación de placas de hielo. / FOTO: IGNACIO BALLESTERO

## INDUSTRIA

# El Colegio de Ingenieros cierra el año con un 11% más de colegiados

El COIIM celebró su tradicional comida de hermandad en una bodega de Valdepeñas, después de visitar el Cerro de las Cabezas

• El Colegio abrirá una nueva sede de la Asociación de Ingenieros Industriales en Ciudad Real, que trabajará codo con codo con la que se mantendrá en Puertollano.

LT / PUERTOLLANO

Un centenar de Ingenieros Industriales de la provincia de Ciudad Real, junto a sus familiares, participaron en la comida de hermandad organizada por la delegación provincial del Colegio Oficial de Ingenieros Industriales, que se desarrolló en una bodega de la localidad de Valdepeñas, tras realizar una visita cultural a las instalaciones de la bodega y, previamente, al yacimiento arqueológico del Cerro de las Cabezas en el término municipal valdepeñero.

El presidente de la delegación, Aurelio Megía, en el balance del año realizado durante el encuentro, destacó el incremento de un once por ciento en el número de colegiados que ha experimentado el Colegio Oficial de Ingenieros Industriales en su delegación de la provincia de Ciudad Real, que concluye el año 2009 con la cifra de 361 colegiados.

Megía puso de manifiesto durante su discurso la preocupación existente en la Junta de Gobierno del Colegio por la incertidumbre



Foto de familia del COIIM antes de la comida. / LT

que genera el proyecto de la pretendida 'Ley Omnibus' que podría llegar a modificar la Ley de los Colegios Profesionales y alterar su normal funcionamiento.

Dicho anteproyecto de ley, sumado a la difícil situación actual de crisis generalizada, se convierten sin embargo en un reto para la entidad de derecho público, para ofrecer más servicios de valor añadido a sus colegiados, a la universidad, a las empresas y a las instituciones en general, según recoge un comunicado remitido por el Colegio.

Por otro lado, respecto a la reforma de las enseñanzas universitarias y la puesta en marcha del proceso de Bolonia, Megía mani-

festó su satisfacción por el resultado obtenido para la Ingeniería Industrial, aunque el Colegio «deberá estar vigilante para que su puesta en práctica no devalúe las características de la profesión».

Para el próximo año, anunció Aurelio Megía durante el acto celebrado en Valdepeñas, se potenciarán especialmente las actividades de la Asociación de Ingenieros Industriales, que tendrá su sede provincial en la capital de Ciudad Real en la esquina de la calle Lanza con Conde de la Cañada, que estará directamente vinculada al Colegio Oficial, cuya sede provincial se mantendrá en Puertollano.

## PANORAMA

CABEZARRUBIAS

# El Ayuntamiento pone en funcionamiento una oficina de turismo

LT / CABEZARRUBIAS

El Ayuntamiento de Cabezarubias del Puerto, dentro de la línea de actuaciones que está llevando a cabo para promocionar la localidad así como del entorno del Valle de Alcudia y Sierra Madrona, ha puesto en marcha una Oficina de Turismo donde, que utilizando el patrimonio natural y cultural como recurso pretende dinamizar el territorio poniendo en valor la riqueza etnográfica y paisajística de la zona.

Oficina de Turismo define al establecimiento turístico abierto al público que, con carácter habitual, presta un servicio turístico consistente en facilitar al usuario orientación, asistencia e información turística. Cuenta con un Punto de Información: escenario multimedia y la posibilidad de reali-

zar un vuelo interactivo en 3D para recorrer el Valle de Alcudia, una comarca con un patrimonio excepcional.

La imagen y la calidad de la información turística resultan determinantes en la percepción que los usuarios turísticos tienen del destino y mejora considerablemente su grado de satisfacción, de ahí la imprescindible adhesión a la Red de Oficinas de Turismo de Castilla-La Mancha (Red Infotur).

El horario de atención al público es el siguiente: lunes y martes cerrado; miércoles y jueves de 9 a 14 horas; viernes de 15 a 19 horas; sábado de 10 a 14 y de 15 a 18 horas; y los domingos de 10 a 14 horas. Además, el Consistorio está llevando a cabo un Centro de Interpretación de la Trashumancia en el Valle de Alcudia.

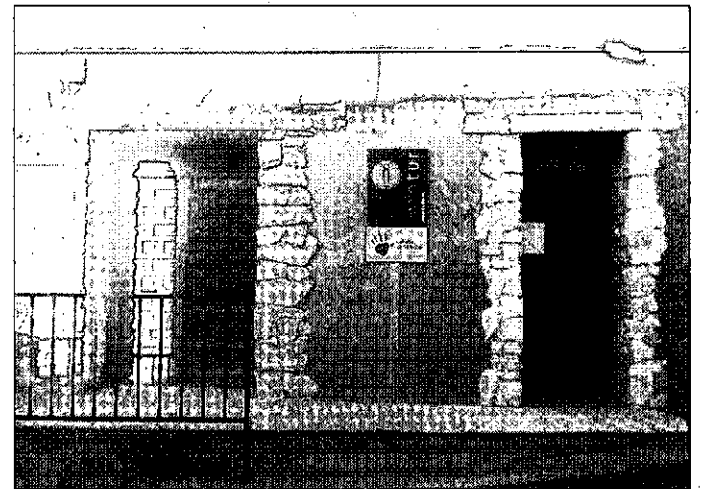

Nueva oficina de turismo de Cabezarubias. / LT

ARGAMASILLA DE CALATRAVA

## La Universidad Popular, sede de un concurso ornitológico

El pasado fin de semana, días 12 y 13 de diciembre, se celebró en las instalaciones de la Universidad Popular de Argamasilla de Calatrava un concurso ornitológico en modalidad de timbrado, organizado por la Sociedad Ornitológica de Argamasilla de Calatrava y patrocinado por el Ayuntamiento rabanero. Una vez finalizado el concurso, la acción se traslada al próximo fin de semana, ya que la entrega de premios tendrá lugar el próximo sábado, día 19 de diciembre, a las 20 horas, el Salón de Actos del Ayuntamiento de Argamasilla de Calatrava acogerá una Muestra Ornitológica con los canarios participantes, la cual permanecerá abierta desde mañana martes, día 15 de diciembre, hasta el sábado 19, en horario de 16 a 20 horas.

CULTURA

**Bibliocine proyecta 'El hijo de la novia'** ■ La Biblioteca Municipal, dentro del programa de Bibliocine, proyectará la película 'El hijo de la novia' de Juan José Campanella, esta tarde a partir de las 20.30 horas en el salón de actos de la Casa de Cultura. Esta película argentina del año 2001 está protagonizada por Ricardo Darín (Rafael Balverde), Héctor Alterio (Nino Balverde), Norma Aleandro (Norma Balverde), Eduardo Blanco (Juan Carlos), Natalia Verbeke (Naty), Gimena Nóbile (Vicky), David Masajnik (Nacho), Claudia Fontán (Sandra), Atilio Pozzobón (Francesco), Salo Pasik (Daniel), Humberto Serrano (Padre Mario), Fabián Arenillas (Sciacalli).

INDUSTRIA

**Repsol pone en marcha sus nuevas balsas** ■ La empresa Repsol pondrá en marcha, a partir del día de hoy, las nuevas balsas para la recogida de aguas pluviales, dentro de un proyecto de investigación que está desarrollando con la financiación del Ministerio de Ciencia e Innovación, y gracias a los programas de demostración cooperativa de energía y su utilización eficiente.

► SEGURIDAD CIUDADANA

## El PP exige al Gobierno que aclare el futuro de la comisaría y el cuartel

Carlos Cotillas subraya que «las promesas están para cumplirlas y más si se tiene en cuenta que la inversión ya está realizada», además de que los terrenos «los cedió el Ayuntamiento»

• El Ayuntamiento debatirá en el pleno del jueves una moción para dejar clara la postura de la Corporación sobre este asunto y se solicitará información en el Congreso.

LA TRIBUNA / TOMELLOSO

La viceportavoz regional del Grupo Parlamentario Popular, Carmen Casero, y el diputado nacional Carlos Cotillas lamentaron ayer en Tomelloso que «a día de hoy ni el delegado del Gobierno en Castilla-La Mancha, ni el subdelegado del Gobierno en esta provincia aún no hayan salido al paso de los rumores que circulan en torno al futuro de la Comisaría de Policía Nacional y el nuevo cuartel de la Guardia Civil» en dicha localidad.

Los dirigentes populares consideran «una irresponsabilidad absoluta, un escándalo y un nuevo ataque a la ciudad de Tomelloso, que estos proyectos no salgan adelante después de la inversión realizada y la cesión de terrenos por parte del Ayuntamiento para estos servicios tan necesarios en materia de seguridad».

Según recordaron, desde la denuncia de un sindicato policial hace dos semanas que ponía en duda estos proyectos, y que fue adelantada por *La Tribuna de Ciudad Real* el pasado 28 de noviembre, aún no se han desmentido estas noticias por parte de los responsa-



Carlos Cotillas, diputado nacional del PP y alcalde de Tomelloso, y Carmen Casero, viceportavoz regional del PP. / LT

bles en esta materia en la provincia de Ciudad Real.

Cotillas aseguró que «desde el PP se van a seguir reivindicando estos servicios, ya que las promesas están para cumplirlas y más teniendo en cuenta la inversión realizada en una construcción ya finalizada y unos terrenos cedidos por el Ayuntamiento y aceptados para estos fines».

«La preocupación en el seno del PP local es elevada», por lo que

según indicaron, «se solicitará información sobre estos asuntos, como se ha hecho en el Congreso de los Diputados, y el Pleno de la Corporación debatirá sobre una moción en la sesión del jueves para dejar clara la postura del Ayuntamiento sobre estos asuntos».

Casero indicó que, «independientemente» de que sea competencia del Estado, «la Junta no debe ser ajena y debe pronunciarse claramente sobre estos servicios».

«También en las Cortes regionales se llevarán estos asuntos que aumentan la preocupación de los vecinos y del PP», sentenció.

**VISITA DE BARREDA.** Asimismo, se refirieron al escrito presentado a Barreda durante su visita a Tomelloso el pasado 1 de diciembre, con las demandas pendientes en el municipio manchego desde las distintas consejerías. Entre ellas, la vía rápida Tomelloso-Socuéllamos,

iluminación y arreglo de las rotondas en carreteras (competencia de la Junta), ampliación de las líneas regulares de transporte, reforma de viviendas sociales, construcción de una tubería desde el pantano hasta el casco urbano, la tubería desde la nueva estación depuradora hasta Los Auriles, el equipamiento para la nueva guardería, «que ha sido denegado incomprensiblemente para un proyecto conjunto entre el Ayuntamiento y la Junta», y otras dotaciones en materia educativa, como gimnasios en los colegios José Antonio y Doña Crisanta, indicaron desde el PP.

También recordaron la ampliación de los IES Alto Gadiana y Airén o la renovación de cubiertas y ventanas del García Pavón. Además, este listado también incluye las pistas de césped artificial en la ciudad deportiva, que se implique al Gobierno central en la financiación del Centro Tecnológico del Metal, la ampliación de la escuela taller, la clausura del vertedero de inertes, la accesibilidad al Museo López Torres, el aumento de la plantilla del hospital, o la ampliación del centro de salud 2.

También se solicitó en materia ferroviaria a Barreda que, «en lugar de venir a Tomelloso a decir lo mucho que ha trabajado, que lo haga para cumplir su palabra y que no tire la toalla» sobre un asunto en el que el PP «va a seguir trabajando y presentará una iniciativa parlamentaria para que el Gobierno regional se manifieste sobre el estudio de viabilidad y si hay alguna posibilidad para seguir luchando».

Casero también explicó que todas estas iniciativas presentadas en forma de enmiendas a los Presupuestos regionales se han votado en contra. Por ello, habló de «un doble discurso y una doble moral» ya que, dijo, «es impresentable que Barreda venga a Tomelloso a justificar su fracaso personal y político en la negociación del AVE, que diga que está trabajando para mejorar Tomelloso y que luego vote en contra de todas estas enmiendas».

Publirreportaje

## Navarro Navarro aboga por el marketing y la formación

El grupo de empresas de componentes industriales lanza una ofensiva comercial y aprueba nuevas incorporaciones con los objetivos de afrontar la crisis y consolidarse en el mercado

Navarro Navarro apuesta directamente por el marketing y la formación como formas de afrontar la crisis y beneficiar directamente a los clientes. De esta manera, se ha incorporado un responsable de marketing, Tomás Gallego, que se une a la ya realizada de Francisco Pomares, como director comercial y Francisco Arias como responsable técnico.

Este equipo de trabajo tiene como objetivo orientar todas las acciones de la empresa a satisfacer las necesidades de los clientes teniendo muy en cuenta el mercado al que se

dirige y aportando un profundo conocimiento del sector. Jesús Emilio Navarro, gerente del grupo, afirmó que la postura de Navarro Navarro para superar esta crisis pasa por satisfacer las demandas de los clientes para lo que hay que orientar las acciones a ese campo, siendo fundamental tener el equipo adecuado.

Esta línea de actuación se suma a la apuesta decidida por la formación, poniendo en marcha un ciclo de formación que contará con prestigiosos representantes del sector, que serán los encargados de dar los

cursos formativos a los clientes.

Navarro Navarro es una pyme líder en la región en componentes industriales y apuesta por la formación y los clientes con la intención de abarcar el mercado nacional. Un salto tanto cualitativo como cuantitativo para esta pyme que generará nuevos clientes y un aumento de puestos de trabajo. Los 17 años de experiencia de Navarro la han situado en ser la referencia dentro de la región en los componentes industriales. Para ello ha contado con precios competitivos y calidad en el pro-

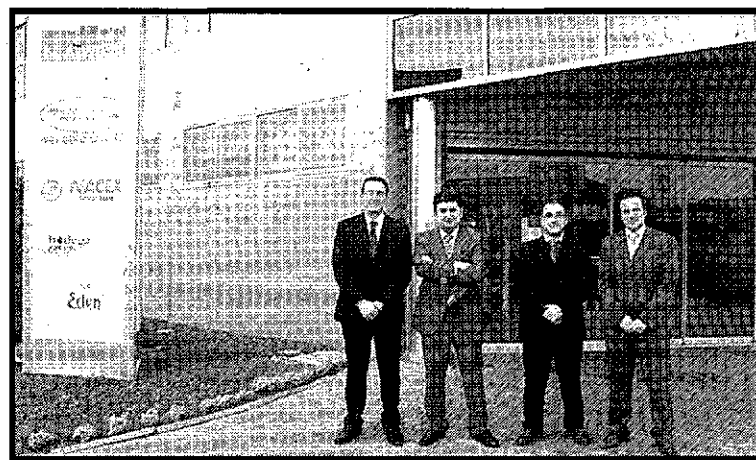

Nuevas incorporaciones del grupo de empresas Navarro Navarro. / LT

ducto ofertado. De cara a consolidarse en el mercado nacional ha realizado una importante inversión, tanto en dinero como en capital humano, que pretende la reorientación estratégica de la empresa, con el claro objetivo de reforzar la posición competitiva de la empresa.

Jesús Emilio Navarro afirmó que

al no contar con el potencial económico que poseen grandes empresas en este sector, hay que buscar fórmulas que potencien nuestra posición en el mercado. «Queremos centrarnos en dar beneficios a los clientes, lo que supone consolidarnos en este mercado tan competitivo», continuó.

**ESTA  
NAVIDAD**

**compra con**

**IMAGINACIÓN**

**y verás cómo tu  
presupuesto...**

**DA MÁS  
DE SÍ**



**¡Por un consumo responsable!**  
Instituto de Consumo



Castilla-La Mancha

►ECONOMÍA

# El Itecam reconoce a los empresarios que apostaron por el Centro del Metal

La asociación homenajeó a Manuel Bono y Andrés Yañez en la cena de hermandad

• El alcalde de Tomelloso recordó que el Ayuntamiento estará con los empresarios del metal para que el centro tecnológico «sea una realidad lo antes posible».

**LA TRIBUNA / TOMELLOSO**  
Tras siete años de vida, la asociación Itecam celebró su primera cena de hermandad tras haberse aprobado el plan de viabilidad del Centro Tecnológico del Metal y la creación de la Fundación que avala este importante proyecto. Durante el acto, que el que participaron los socios del Itecam, se reconoció la labor de Manuel Bono, como el presidente de los empresarios tomelloseros que promovió

la idea original, así como la memoria del empresario Andrés Yañez, que se distinguió por su empuje y su fe en este proyecto, según explicaron desde el Ayuntamiento de Tomelloso.

El alcalde de la ciudad, Carlos Cotillas, recordó que el Consistorio «está con Itecam desde sus inicios, porque así lo quisieron los empresarios, para trabajar juntos por un proyecto que es un orgullo que esté en Tomelloso, a disposición de todos los empresarios del sector de la región». «Desde esas fechas, Itecam contó con una sede en dependencias municipales para continuar trabajando en distintos proyectos junto con el Ayuntamiento que les ofreció ánimo y también se contagió de esa capacidad reivindicativa de los empresarios para apoyarles ante las au-



Carlos Cotillas, alcalde de Tomelloso, durante su intervención en la cena. / LT

toridades regionales y nacionales», continuó el regidor.

El alcalde mostró su satisfacción porque la Fundación inicie la actividad y el Ayuntamiento forme parte de ella para hacer posible que

las obras comiencen cuanto antes en los terrenos municipales que se han cedido.

Para Carlos Cotillas, el sector del metal, «que tanta cara está plantando a la crisis esforzándose

en mantener el empleo y la actividad empresarial, dispondrá con este centro de ayuda suficiente para innovar, investigar, crear nuevos productos y ser aún más competitivos». A partir de ahora, el Ayuntamiento, junto con la Junta de Comunidades, la Universidad regional y el propio Itecam, será un patrono más de una Fundación que estará abierta a nuevos miembros que puedan aportar recursos, medios de interés o experiencia en investigación y trabajará con todos los empresarios y las administraciones implicadas para sacar adelante el proyecto arquitectónico, dotar el edificio de los mejores medios materiales y recursos humanos posibles para que este Centro Tecnológico sea un referente en la Comunidad y España. «Junto con este centro, el Ivicam, el de Formación Profesional Integrado y la Escuela Superior de Diseño, Tomelloso pasará a ser una ciudad de excelencia en materia de formación e investigación», dijo.

Por su parte, el secretario de Itecam, Jesús González, mostró su satisfacción por el crecimiento de la asociación en torno al 25%, aunque «el objetivo debe ser más ambicioso y llegar a corto plazo a los 200 asociados». También dijo que, tras la aprobación de la Fundación, se iniciarán los pasos administrativos necesarios. Por último, Manuel Bono dijo que se trata de un reconocimiento «inesperado» que, aunque es un orgullo para él, quiso hacerlo extensivo al resto de la junta directiva que trabajó con él por este proyecto.

## Art. 150 Ley de Sociedades Anónimas

### Publicidad de determinadas modificaciones

I. El cambio de denominación, el de domicilio, la sustitución o cualquier modificación del objeto social se anunciará en dos periódicos de gran circulación en la provincia o provincias respectivas, sin cuya publicidad no podrán inscribirse en el Registro Mercantil.



LA TRIBUNA DE CIUDAD REAL es el diario de mayor difusión en Ciudad Real. Único periódico de prensa diaria provincial auditado y controlado por OJD Y EGM para ofrecer datos fiables a nuestros clientes oficiales y privados de la efectividad real de sus anuncios.

#### Otros anuncios de obligada publicación:

- Convocatoria Junta General. Art. 97 y 98 LSA.
- Disolución y Liquidación. Art. 263 y 275 LSA.
- Escisión. Art. 254 LSA.
- Fusión. Art. 242 LSA.
- Modificación de Condiciones de Préstamo. Art. 299 LSA.
- Modificación de las Características de las Acciones. Art. 61 LSA.
- Reducción de Capital. Art. 170 y 165 LSA.
- Sustitución y Emisión de Títulos. Art. 59 LSA.
- Transformación S.A. en S.R.L. Art. 224 LSA.
- Y lo previsto en la Ley Concursal Art. 23 (Edictos), en la Ley de Cooperativas de crédito y otras.

Tlf.: 926 21 53 01 - Fax: 926 21 51 45 email: [publicidad@diariolatribuna.com](mailto:publicidad@diariolatribuna.com)

# GANADORES DEL SORTEO DE 125 DÉCIMOS DE LOTERÍA DE NAVIDAD



Los patrocinadores, copatrocinadores, colaboradores y La Tribuna de Ciudad Real felicitan a los afortunados

Con el patrocinio de:



**MOSA CIUDAD REAL**  
Ctra. Carrión 45 - Ciudad Real  
Tlf.: 926 23 13 35

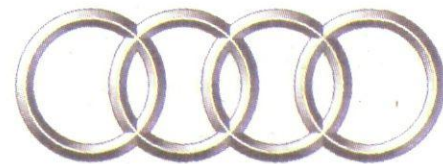

**Audi**  
**Tresa Automoción**  
Segadores 24, Miguelturra  
Tlf.: 926 27 21 60

## Listado de premiados por orden de sorteo

- |                                       |  |
|---------------------------------------|--|
| 1 Céspedes Nieto José                 | 64 García Sánchez Juan Carlos          |
| 2 González Valdés Gloria              | 65 Burgos Germán Manuel                |
| 3 Pérez Ríos Damián                   | 66 Ruiz Baro Cecilia                   |
| 4 Ruiz Serrano Ángel                  | 67 Cabezas Hervas Juan Antonio         |
| 5 Fuentes Soto Manuel                 | 68 Carneros Gómez Carmen               |
| 6 Martín Tejero Teresa                | 69 García Cano Molina Jesús            |
| 7 Velasco Álvarez Antonio             | 70 Fernández Balbuena Sánchez Patricia |
| 8 Nieto Muñoz Antonia                 | 71 Jiménez Rodríguez María Del Señor   |
| 9 Cardina Reyes Julia Alejandra       | 72 Pérez Redondo Víctor                |
| 10 Bastante Fernández Dionisio        | 73 Pérez Muñoz Moisés                  |
| 11 Campos Gómez Cambroner María       | 74 Piñero Jurado Juan Santiago         |
| 12 Díaz Roncero Candelaria            | 75 Urefia Morote María Luz             |
| 13 Del Hoyo Díaz Mari Prado           | 76 Gallego López Claudia               |
| 14 León Tirado Antonio                | 77 Rivas Teresa                        |
| 15 Rodríguez Rodríguez Mª Del Rosario | 78 Expósito Expósito María Teresa      |
| 16 Galán Madrid Juan                  | 79 Hervas Broquelero Máximo            |
| 17 Montero Pérez Laura                | 80 Jiménez Martínez Eva                |
| 18 Gómez Pozas Josefina               | 81 Martín Patrocinio                   |
| 19 Rodríguez Sabina José Ramón        | 82 Rodrigo Sánchez Santiago            |
| 20 Bornez Plana María Jesús           | 83 Valverde Castellanos Luis           |
| 21 López Iniesta María Cruces         | 84 Sánchez Blázquez José Antonio       |
| 22 Toral Rubio José Antonio           | 85 Romero Casas Domingo                |
| 23 Medina Martín Juliana              | 86 García Rísquez Eulalia              |
| 24 Montero Finia José                 | 87 Poblete Arévalo Gabriela            |
| 25 De La Torre Vaxeras Carlos         | 88 Martín Mora Zapata Prudencio        |
| 26 De La Calle Ruiz Amparo            | 89 Alonso Ramona                       |
| 27 Sevillano Notario Antonio          | 90 Huertas Sánchez de la Blanca Juan   |
| 28 Huertas González Juan Carlos       | 91 Prado Roldan Paqui                  |
| 29 Olmos Delgado F.A.                 | 92 Del Hierro Morales Ángel            |
| 30 López Concha Raúl                  | 93 Tello Barreda Concepción            |
| 31 Collazo Trigo Germán               | 94 Rodríguez Aguilera Asunción         |
| 32 Sobrino Ruiz Pilar                 | 95 Panadero Fernández María Dolores    |
| 33 Trillo Raquel                      | 96 Sánchez Nieto Ramón                 |
| 34 Galán Rodríguez Juan José          | 97 Malagón Puebla Isabel               |
| 35 Sanz Ruedas Eloy                   | 98 Calero Hernández Laura              |
| 36 Poblete Guerrero León Ángel        | 99 Patón Rivas Jesús                   |
| 37 Ruiz Rodríguez María Carrasca      | 100 Calleja Gómez Argimiro             |
| 38 Jiménez Serrano Pascual            | 101 Camacho Díaz José Luis             |
| 39 González Pizarro Emilia            | 102 Acero Díaz Miguel                  |
| 40 Galán Elvira Sergio                | 103 Ubeda Casanova Joaquín             |
| 41 Franco Jiménez Susana              | 104 Calatrava Luna Pilar               |
| 42 Anguita Fernández José Luis        | 105 Collazo Valverde Patricia          |
| 43 Serrano Alba Javier                | 106 Rodríguez Solís Josefa             |
| 44 Fernández Tome Albino              | 107 Hernán Sánchez Juan Manuel         |
| 45 García Cabrera Lorena              | 108 Colado Pines M                     |
| 46 Burgos Fernández Milagros          | 109 Lorente Larrañeta Francisco        |
| 47 Portillo Franco Manuel             | 110 Piñero Moraire Eva María           |
| 48 Arias González Mari Carmen         | 111 Jurado Muñoz Jesús                 |
| 49 Villazon Bautista Rosa María       | 112 Molero Richante Laura              |
| 50 Molina González Francisco          | 113 García Moreno Jesús Leonardo       |
| 51 García Jiménez Rafael              | 114 Galán Rodríguez David              |
| 52 Márquez Sáez Blas                  | 115 Menchen Sánchez Mª de las Mercedes |
| 53 Oliver Muñoz Antonio               | 116 Torres Gijón Jacinto               |
| 54 Cañadilla Laureano                 | 117 Fernández Bermejo Ruiz Ángel       |
| 55 Chocano Velasco Andrea             | 118 Gómez Almansa Antonio              |
| 56 Del Rio Mendoza Ángel Santiago     | 119 Gómez Guerrero María               |
| 57 Lorente Serrano Francisco          | 120 Martín Moreno Alicia               |
| 58 Del Hoyo Díaz Isabel               | 121 Bornez Calzado Víctor              |
| 59 Elvira Lillo Marisa                | 122 Sánchez Díaz Eugenia               |
| 60 Collazo Valverde María Isabel      | 123 Moreno Ramírez José                |
| 61 Segura Minguillan Joaquina         | 124 Valverde Castellanos Isabel        |
| 62 Fernández Rodríguez José Manuel    | 125 Madrid Coello Ermelinda            |
| 63 Real Cristina                      |  |

**YUGO**  
UNA VIDA DEDICADA AL VINO  
General Godet, 6. Socuellamos  
Tlf.: 926 530 388

**SEUR**  
CIUDAD REAL: Telf.: 926 27 40 00  
MANZANARES: Telf.: 926 64 74 30  
ALCÁZAR DE SAN JUAN: Telf.: 926 54 75 74  
PUERTOLLANO: Telf.: 926 44 14 06  
VALDEPEÑAS: Telf.: 926 34 80 52

Co-patrocinadores

**CARMONA**  
LOTERÍAS  
C/ Alarcos, 3 - 13001 CIUDAD REAL  
Telf.: 926 21 35 33 - 926 21 61 34

**INTERSPORT**  
**MALAGUEÑA**  
Toledo 16  
Ciudad Real

**Montes Norte**  
Calidad Montes Norte

y la colaboración de:

**RAMON Y CAJAL**  
Ramón y Cajal, 12 - CIUDAD REAL

**ALMACÉN**  
Alcatados y Materiales del Centro  
**LA NAVE VERDE**  
Ctra. de Carrión, km. 3,5 (vía de servicio)

**la rotonda**  
estación de servicio  
Polígono Ind. Larache (frente al Concesionario Ford)

**asegés**  
asesoría + seguros + gestión  
C/ Lentejuela, 2 - Bajo Ciudad Real

**7camicie**  
Calle Hernán Pérez de Pulgar, 8 Bajo  
Tlf.: 926 22 18 88

**stylóptica**  
Plaza San Francisco  
Tfno: 926 22 90 54

**Tecnimovil, S.A.**  
Ctra. Carrión Km. 242  
Tfno. 926 230 908  
CIUDAD REAL  
Pol. El Cabezuelo S/N Tfno. 926 66 0003  
ARGAMASILLA DE CVA

**Torreón de Fuensanta**  
Consulte nuestro menú de Navidad  
Tlf.: 926 69 21 01

**CARDE**  
Persianas, mosquiteras  
revestimiento de poliuretano  
Teléfono 926 22 75 99

**varnet**  
Factoría de Soluciones en Tecnologías de la Información y comunicaciones  
www.varnet.com  
Telf.: 902 119 167

**nexter**  
servicios de limpieza

**Ford**  
**HIJOS DE DIONISIO GRANDE**  
Ctra. Puertollano, 10 - CIUDAD REAL

**Casa Pene**  
Restaurante  
Si le gusta comer y ser feliz

**El calzado de la salud**

**servitutos**  
Polígono Industrial Avanzado, Ciudad Real  
PUERTOLLANO - ARGAMASILLA DE CVA. - PIETRABUENA

### BASES DEL CONCURSO

1. Los agraciados retirarán el décimo del 14 al 18 de diciembre de 11:00 a 13:30 h. de la mañana y de 17:00 a 19:00 h. de la tarde en nuestras oficinas situadas en la Calle Pedro Muñoz, 3 de Ciudad Real.
2. El décimo se entregará a la persona agraciada mediante la presentación del D.N.I. que se corresponderá con los datos del cupón, o en su defecto a cualquier persona que designe el premiado siempre que vaya acompañada con el DNI DEL GANADOR Y UNA AUTORIZACIÓN FIRMADA del mismo.
3. A PARTIR DEL DÍA 19 DE DICIEMBRE NO PODRÁN RECLAMARSE LOS DÉCIMOS que no se hayan retirado en las fechas indicadas, procediéndose a la devolución de los sobrantes a la Administración de Lotería.

► PROMOCIÓN ECONÓMICA

## La Feria del Regalo concluye con la «mayor afluencia» de público de sus tres ediciones

ADEM valora una cita comercial en la que el resultado de ventas por sectores es desigual

• Tolosa indicó que la feria, que este año ha contado con treinta expositores, es una apuesta por las empresarias y la igualdad. El alcalde recordó a las familias que lo están pasando mal.

LT / MANZANARES

Silvia Tirado, presidenta de la Asociación de Mujeres Empresarias de Manzanares (ADEM), calificó de «muy positiva» la recién finalizada III Feria del Regalo que, según los organizadores, ha registrado una afluencia de público superior a las dos ediciones anteriores. La presidenta de ADEM no sólo destacó las ventas que han registrado los expositores sino también los contactos que servirán para compras en las posteriores semanas, informaron ayer fuentes municipales.

Durante el pasado fin de semana, los visitantes tuvieron la oportunidad de pasarse por el pabellón de muestras de Fercam, donde pudieron ver múltiples novedades, así como beneficiarse de importantes descuentos. Además, al cierre de la feria se realizaron sorteos

de regalos, todo ello, según explicó Tirado, con la intención de hacerla aún más atractiva para el público.

De esta forma, entre todas las papeletas amarillas que rellenan los visitantes se sorteó una cesta de Navidad con distintos productos, valorada en 300 euros. Al realizar sus compras también les fue entregada una papeleta blanca con la que se participó en el sorteo de treinta y un regalos aportados por los expositores.

Entre la oferta de productos que pudieron encontrarse en la Feria del Regalo hubo moda y complementos, herboristería, decoración, lencería, ropa de hogar, chaquetas de piel, elementos de floristería, cristalería y marquetería, productos ibéricos, fotografía, librería, bisutería, belleza y masajes. La valoración por parte de los expositores, en cuanto a cifras de venta se refiere, es desigual en función de los sectores, resultando uno de los peor parados el de la marroquinería, en el que, según los empresarios, se ha acusado el temor y la incertidumbre de la crisis económica.

En otros sectores, las cifras han sido mucho más positivas y la sa-



Los visitantes observan los objetos puestos a la venta por los diferentes expositores. / LT

### La organización sorteó una cesta de Navidad valorada en 300 euros y 31 regalos de los expositores

tisfacción de los expositores era evidente.

La III Feria del Regalo fue inaugurada por la delegada provincial del Instituto de la Mujer, Concha

Tolosa, que estuvo acompañada por el alcalde de Manzanares, Miguel Ángel Pozas. Tolosa destacó la labor que realiza la asociación de empresarias ADEM, «que no sólo incentiva la actividad económica sino que favorece la participación y la incorporación de las mujeres a todos los ámbitos de la vida».

En este sentido, la organizadora de la Feria del Regalo puso en valor la aportación de las mujeres y «contribuyen a la igualdad de mujeres y hombres de la región». Además, les agradeció la invitación para asistir a la inauguración de la tercera edición de este evento y les deseó grandes éxitos.

Por su parte, el primer edil manifestó que el éxito de la feria no correspondía al Ayuntamiento sino a la Asociación ADEM. En este sentido, dijo que el área de Promoción Económica les facilita los medios materiales así como una pequeña financiación a efectos de promoción y seguridad.

Igualmente, el primer edil manzanareño felicitó por la variedad, cantidad y buena presentación de los treinta stands presentes en esta edición y les auguró un gran éxito. Señaló que la Feria del Regalo sirve para promocionar el consumo y que las empresarias de Manzanares puedan autofinanciarse.

► VILLANCICOS

## Un grupo de colombianos interviene en la muestra escolar

LT / MANZANARES

La XXIV Muestra Escolar de Villancicos, que se celebrará en la casa de cultura desde hoy y hasta el jueves, ambos inclusive, contará con la participación de seis centros educativos, el CAI, la Asociación Afadi y la Coral Polifónica Mater Assumpta, organizadora del evento. Como novedad, este año participa un grupo de niños y niñas colombianos residentes en Manzanares. La recaudación que se obtenga en taquilla se destinará a un hospicio de Filipinas.

La Coral Polifónica Mater Assumpta, con el patrocinio del Ayuntamiento de Manzanares, pone en marcha la XXIV Muestra Es-

colar de Villancicos. El presidente de la entidad organizadora confirmó la participación del CAI Municipal, el IES Sotomayor, los colegios Divina Pastora, Altagracia, La Milagrosa, San José, y Enrique Tierno Galván y la Asociación de Familiares y Amigos de Discapacitados (Afadi).

José Manuel Guzmán también destacó la participación, por primera vez, de un grupo de niños y niñas colombianos residentes y escolarizados en Manzanares que actuarán con el nombre *Cantares de mi tierra colombiana*, bajo la dirección de Irene Montoya. Se trata de una experiencia que ya se puso en práctica en la anterior edi-

ción con niños de nacionalidad rumana y que, en opinión del presidente de la Coral Mater Assumpta, con esta iniciativa se está consiguiendo internacionalizar la muestra, según recoge en un comunicado el Ayuntamiento de Manzanares.

Como es tradición en cada edición, la coral polifónica manzanareña será la encargada de cerrar la Muestra Escolar de Villancicos con una actuación en la que estrenarán una pieza navideña. Todas las actuaciones darán comienzo a las ocho de la tarde, y desde una hora antes en las taquillas de la casa de cultura, se podrán adquirir las entradas al precio simbólico de dos



Imagen de archivo de la Muestra Escolar de Villancicos. / LT

euros. Guzmán señaló que la recaudación que se consiga este año se destinará a beneficio del Hospicio San José, ubicado en la isla Convalecencia de Filipinas donde residen niños y ancianos.

El evento, cuyo cartel anunciador es de Natalia Marchante Menchero, alumna de quinto de Primaria del Enrique Tierno Galván, será presentado por Ana Espinosa, miembro de la coral.

► PREMIOS



Foto de familia de las autoridades, parientes de Eusebio Ortega y representantes de los premiados. / LT

## Solidaridad sobre las tablas del teatro Ayala

Un coro de niños huérfanos ugandeses cerró la entrega del premio Eusebio Ortega Torres a Josefa Martín Gil y Alberto Ostíz

LA TRIBUNA / DAIMIEL

El teatro Ayala acogió el pasado domingo una doble cita solidaria. Por un lado, se procedió a la entrega del premio Eusebio Ortega Torres y, posteriormente, subieron al escenario los niños ugandeses huérfanos de *Música para salvar vidas*.

Precisamente, para ese grupo de 27 jóvenes desde los 7 a los 21 años fueron las primeras palabras de la concejala de Cooperación Internacional, Cristina Maestre. A su presentación se sumó la coordinadora del proyecto, quien resaltó el carácter educativo del mismo, ya que lo se ingresa por estas actuaciones se destina íntegramente a la formación de estos niños en su país de origen, «el que aman y donde se sienten a gusto».

Este seguimiento personalizado ya da sus frutos. Actualmente, dos de ellos tienen puestos de venta de pollo y salchichas, otro tiene un negocio de venta y alquiler de vídeo y música para bodas y otros dos regentan un pequeño internet café. Todos han recibido o reciben enseñanza Primaria o Secundaria, según el nivel de cada uno. Incluso, los que tienen más talento siguen estudios superiores de música. En el Ayala se vieron coros y danzas coloristas, despliegue físico por doquier y la sonrisa que sólo pueden dibujar a aquellos que valoran cada detalle de la vida, según relataron desde el Ayuntamiento daimieleño.

Antes de este espectáculo con mayúsculas, se glosó la dedicación por los más desfavorecidos de Josefa Martín-Gil y Alberto Ostíz, los

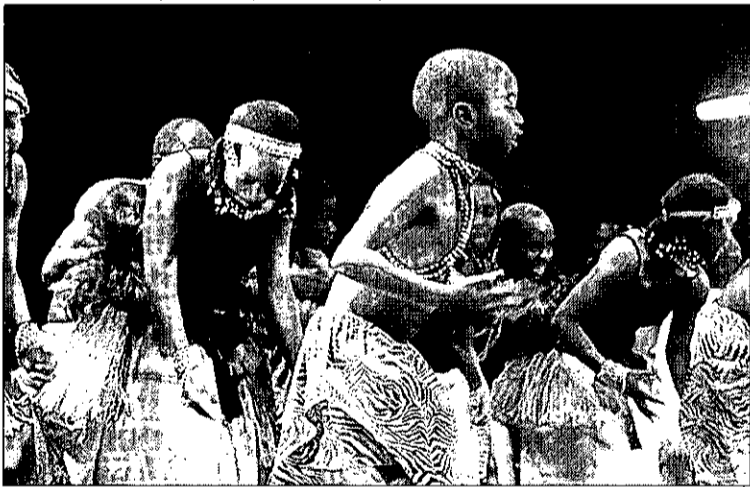

Actuación de los niños ugandeses de 'Música para salvar vidas'. / LT

dos galardonados de 2009. Como resaltó Cristina Maestre, «son, como lo fue el misionero daimieleño Eusebio Ortega Torres, dos ejemplos que poner en valor, aunque ellos siempre prefieran permanecer en el anonimato».

En nombre de la hermana Josefina, que por su elevada edad no pudo desplazarse a Daimiel, una compañera de la congregación de las Hijas San José leyó una carta donde repasó las motivaciones de su preocupación social en España y posteriormente en Colombia, expresando su deseo de que la cantidad del premio (3.000 euros) se destinará a la promoción de la mujer trabajadora pobre.

Tampoco pudo asistir en persona el otro distinguido. El jesuita Alberto Ostíz, porque vive por y para México. Para ese hogar que levantó «ladrillo a ladrillo» y que, según explicó también a través de

otra carta, Juan José Fernández Espartero, el responsable de su nominación al premio, acoge a aquellos que no quiere nadie «ancianos, niños huérfanos, mujeres solteras, parturientas, víctimas de malos tratos enfermos sin ningún seguro, asistimos a familias con padres irresponsables, es decir, somos ricos porque tenemos de todo, supongo que Dios perdonará mi ironía».

Dos sonoras ovaciones acompañaron la entrega del premio de mano de los familiares de Eusebio Ortega Torres y con la presencia en las tablas del Ayala de algunos de los miembros que componen el Consejo Local de Cooperación, el órgano de participación local que propone los premiados de cada año y donde están representados Cáritas, Cruz Roja, 0,7, Manos Unidas, Ecodesarrollo y los tres grupos políticos de la Corporación.

PANORAMA

FIESTAS

## La iluminación navideña se encenderá el sábado en las principales calles

LT / DAIMIEL

El Ayuntamiento de Daimiel tiene previsto que el próximo sábado se enciendan las luces de Navidad. 140 arcos de bombillas de baja potencia con motivos navideños que alumbrarán las principales calles de la localidad, entre ellas, Estación, Ruiz de la Hermosa, Miguel Fisac, Manzanares, Prim, Santa Teresa, Monescillo, Fontecha, Rafaela Clemente, Virgen de las Cruces, Méndez Núñez, General Espartero, Mártires, Gregorio Molinero y Parterre, plaza de España y San Pedro.

El horario en el que permanecerán encendidas es de 18 a 00.00 horas, días laborables, y hasta las cinco de la madrugada los festivos. En concreto, los días 24, 25 y 31 de diciembre y 1 y 5 de enero. El objetivo, aseguró el concejal de Festejos, Miguel Ángel Escuderos, es «optimizar al máximo los recursos y

no caer en el derroche de energía».

Escuderos adelantó que mañana quedará totalmente finalizado el belén que se instala en la plaza de España. Junto a él, las 25 fachadas de particulas decoradas al uso y que participan en el concurso convocado por la Concejalía de Festejos. Los seis premios creados, explicó el edil, se entregarán el día 20 de diciembre a las 18 horas, aprovechando el Certamen de Villancicos que se celebra en el Ayala.

Otro de los puntos más simbólicos de la Navidad daimieleña es el Belén Viviente organizado por Asociación Cultural Pastores de Belén y que se ubica en el Parterre. Las puertas se abrirán oficialmente el 23 de diciembre a las 18 horas. El recinto podrá ser visitado los días 23, 24, 25, 27, 28 y 31 de diciembre y el 1, 3, 4 y 5 de enero.

SOCIEDAD



**Entrega del 'Daimieleño del año'.** El periódico *Las Tablas de Daimiel* celebró su vigésimo aniversario el pasado sábado con la entrega del premio al Daimieleño del año. En esta ocasión recayó en Jesús Antonio García Consuegra, director de la Coral Molto Vivace. El 'Invitado de honor' fue Alfonso María Ruiz Mateos (en la imagen), que ofreció una conferencia sobre Daimiel. / LT

EDUCACIÓN

## El aula de estudios de la biblioteca abre con un horario especial

Coincidiendo con las vacaciones navideñas, el Aula de Estudios de la Biblioteca Municipal vuelve a ofrecer sus servicios a los alumnos daimieleños. Desde ayer y durante un mes (hasta el viernes 15 de enero), este espacio pensado para preparar exámenes y trabajos estará abierto de lunes a viernes de 9 a 14 horas y de 16.30 a 20.30 horas, según informaron desde el Ayuntamiento de Daimiel. Los sa-

bados lo hará de 10 a 14 horas. Los días 24, 25, 30 y 31 de diciembre y 6 enero cerrará sus puertas.

MUNICIPAL

## La Corporación debatió la aprobación de las ordenanzas de los polígonos Daimiel Sur y Cidag

La actividad plenaria de 2009, si no media una sesión extraordinaria, concluyó ayer por la tarde. La Corporación celebró una sesión con nueve puntos en el orden del día. Los 17 concejales debatieron la aprobación definitiva de la modificación de ordenanzas de los planes parciales Daimiel Sur y Complejo Industrial Daimiel Alto Guadiana (Cidag), y la aprobación inicial de la modificación de la Ordenanza Municipal de Obras en la Vía Pública.

►SUCESOS

**Continúa la búsqueda de la mujer de Corral que desapareció hace veinte días**

LT / CIUDAD REAL

Continúa la búsqueda de la mujer de Corral de Calatrava que desapareció el pasado 25 de noviembre en Valencia. Mari Paz Encinas, de 47 años, permanece en paradero desconocido desde hace 20 días.

La mujer, que sufre una enfermedad mental, desapareció en Valencia, a donde había viajado con su pareja sentimental el día anterior. Su hermano, que reside en Corral junto a su madre, se trasladó el pasado fin de semana a la ciudad valenciana para intentar localizarla. Junto a otros familiares y conocidos recorrieron algunas zonas marginales de la localidad, así como hospitales y centros de acogida donde repartieron fotografías de la mujer, aunque sin éxito, según relató el tío de la pareja sentimental de Mari Paz Encinas, Antonio Cicuendez.

La mujer desapareció en un centro comercial cercano a la estación de autobuses de Valencia y no lleva ni documentación ni teléfono móvil ni dinero. Los familiares aseguran que lleva tiempo sin tomar la medicación, por lo que se puede encontrar «muy desorientada y no conocer a nadie».

La desaparecida es de complexión delgada, mide 172 centímetros y tiene el cabello largo, según la descripción facilitada por la familia. Mari Paz y su pareja viajaron el pasado 25 de noviembre hasta Valencia para ver a su hijo de tres años, del que perdieron la custodia por la enfermedad mental que ambos padecen y que reside normalmente con un familiar en Palma de Mallorca. Precisamente, estaba previsto que el pequeño viajara ayer a Corral de Calatrava para pasar unos días con sus abuelos y sus padres.

►RUIDERA

## El juez atribuye catorce robos con fuerza a los dos hermanos detenidos

Ha decretado prisión provisional comunicada y sin fianza para el menor de los hombres, de 41 años, y ha dejado en libertad con cargos al de 45, por delitos cometidos desde septiembre

• La Guardia Civil solicita a los vecinos que hayan podido sufrir algún robo en la zona de Ruidera que acudan al acuartelamiento de Alhambra para identificar los objetos allí expuestos.

N. SÁNCHEZ / CIUDAD REAL

El titular del Juzgado de Primera Instancia e Instrucción número 3 de Tomelloso ha imputado a los dos hermanos de Ruidera detenidos la pasada semana por la Guardia Civil de Alhambra un total de catorce robos con fuerza cometidos desde septiembre en viviendas y negocios del municipio. Tras prestar declaración el pasado viernes ante el juez, este decidió enviar a prisión provisional comunicada y sin fianza al menor de los hombres, J. F. A., de 41 años, «por su mayor implicación en los hechos denunciados», y dejar en libertad con cargos a P. A. F. A., de 45 años de edad, acusados ambos de delitos de robo con fuerza, tal y como informaron ayer a este periódico fuentes del TSJCLM.

La Tribuna adelantó en su edición del viernes la noticia de la detención de estos dos ruidereños a los que se les atribuyeron en un principio tres de los seis robos denunciados por los vecinos desde el pasado mes de septiembre, según informó el alcalde de Ruidera, Pedro Reinoso. Sin embargo, y pese a que a la Guardia Civil sólo le constaban media docena de denuncias por robo con fuerza en las cosas (en algunos de ellos se emplearon hachas para abrir puertas y ventanas), el juez ha imputado a los supuestos autores catorce delitos de estas características.

En relación a este dato, fuentes de la Subdelegación del Gobierno en la provincia de Ciudad Real, indicaron que, posiblemente, tras la

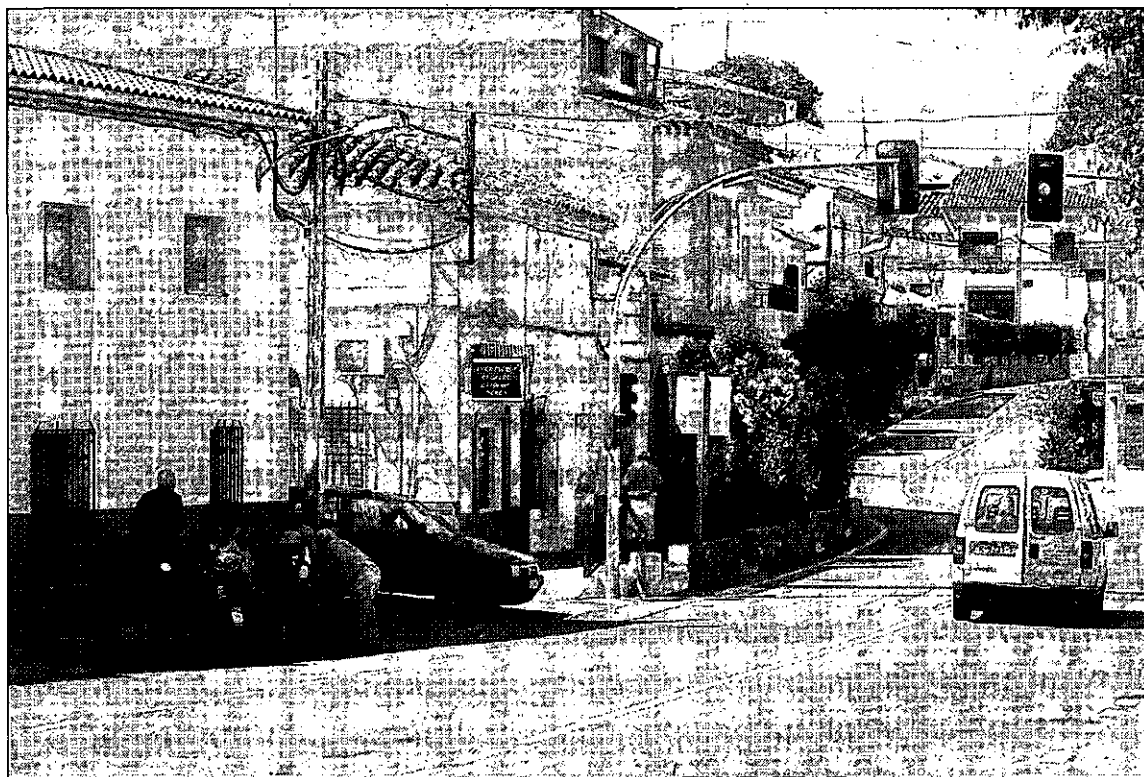

Calle de entrada al municipio de Ruidera, donde los dos hermanos detenidos llevaban a cabo los robos. / RUEDA VILLAVÉRDE

detención de los dos delincuentes haya vecinos de Ruidera que no denunciaron en su momento el robo en sus viviendas o establecimientos y «lo hayan hecho estos días para recuperar lo sustraído».

En concreto, la Subdelegación informó que todas aquellas personas que puedan haber sufrido un robo por la zona del municipio pueden pasar por el acuartelamiento de Alhambra, de lunes a viernes, en horario de 9.00 a 14.00 horas, al objeto de poder identificar los objetos allí expuestos.

Las investigaciones, realizadas por agentes de la Guardia Civil de la localidad de Alhambra, se iniciaron tras varias denuncias de propietarios de viviendas de las que autores desconocidos les habían sustraído diverso material, pesquisas que, según apuntó la

### La investigación sigue para saber si existen objetos que proceden de robos en otros municipios

Subdelegación, han arrojado resultados positivos gracias a la colaboración ciudadana.

Tras la realización del registro domiciliario en las viviendas de los detenidos, que se produjo el pasado jueves, según señaló el Tribunal Superior de Justicia de la región, se han podido recuperar numerosos efectos procedentes de dichos robos tales como electro-

domésticos, billetes antiguos, un carrito de la compra, así como gatos de vehículos y herramientas utilizadas habitualmente para realizar los robos. Además, en el interior de los vehículos de los detenidos, fueron intervenidos una maleta y un televisor.

**AUTORÍA PROBADA.** Una vez finalizada la investigación, quedó totalmente probada la participación de los dos detenidos en los robos cometidos, no obstante, continúan las gestiones encaminadas a averiguar si pudieran existir objetos procedentes de robos en otras localidades y de hechos que estuvieran sin denunciar. La instrucción del caso continúa abierta y no se descarta que pueda haber más denuncias en próximos días.

►ARGAMASILLA DE ALBA

## Neocantes pone música a la Navidad del siglo XIII y XVII

LT / ARGAMASILLA DE ALBA

El grupo madrileño Neocantes ofreció en la Iglesia de San Juan Bautista de Argamasilla de Alba un maravilloso y pedagógico concierto bajo el título *Música para la Navidad*, que recorrió musicalmente los siglos XIII al XVII. Este concierto forma parte del variado programa de actos, Música en Navidad, programados por el área de Cultura

del Consistorio, en colaboración de la red de teatros regional.

Durante más de una hora, los tres miembros de Neocantes interpretaron variados temas religiosos y profanos de la Edad Media, al tiempo que Igartze Astuyvoz, órgano y viola de gamba, introducía a los espectadores en los temas que interpretaban, así como los instrumentos (práctica-

mente desaparecidos) que utilizaban para interpretarlos.

El trío lo completan Germán Torrellas (fídula, viola de gamba, flauta y guitarra barroca) y Germán Torrellas Paz (viola de gamba, violonchelo y órgano). El concierto se inició con *In Saeculum*, *Hoquetus* del siglo XIII y finalizó con el villancico *Que el alba se ríe*, de Juan Bautistas, del siglo XVII.



Un momento de la actuación del trío Neocantes. / LT



▶MALAGÓN

# El plan de reforma y ampliación del centro de salud se iniciará en las próximas semanas

La obra supone una inversión de 2,1 millones y un incremento de la superficie de 950 m<sup>2</sup>

• Mientras se realicen las reformas, el Sescam ha trasladado la atención sanitaria a unas dependencias municipales cedidas por el Ayuntamiento de Malagón.

LA TRIBUNA / MALAGÓN

El Gobierno de Castilla-La Mancha tiene previsto iniciar en las próximas semanas las obras de ampliación y reforma del centro de salud de la localidad de Malagón. Unas obras que permitirán dar respuesta a los problemas de espacio que presentan estas instalaciones, duplicando la superficie de uso sanitario y poniendo a disposición de los ciudadanos un centro sanitario prácticamente nuevo.

Las obras de ampliación y reforma supondrán una inversión de 2.160.788 euros, según informaron desde la Junta de Comunidades de Castilla-La Mancha. El proyecto contempla un incremento de superficie de 950 metros cuadrados, así como la reforma de otros 230 metros cuadrados para dotar a esta infraestructura sanitaria de mayor espacio disponible en determinadas áreas asistenciales como Urgencias, la zona de consultas de Medicina General y de Enfermería y Pediatría, entre otras.

La ampliación del centro de salud se llevará a cabo en la actual zona de Urgencias y residencia de personal, sobre cuyo espacio liberado más los terrenos de un solar anexo se levantarán dos plantas de nueva construcción que acogerán las Urgencias; la residencia del personal sanitario; el bloque de actuación médica especial que incluye un pequeño quirófano para realizar intervenciones de cirugía menor y la zona de Servicios Generales y Soporte Logístico, indicaron las mismas fuentes.

También se ubicarán en esta superficie de nueva construcción dos consultas de Medicina General, otras tantas de Enfermería, una sala de curas, con sus correspondientes salas de espera, y el Área de Pediatría, con una consulta para el pediatra y otra para enfermería, además de una sala de espera diferenciada. En esta zona estará además la consulta de la matrona, el área de Extracciones y las dependencias de dirección y docencia. Por otra parte, la reforma de las actuales instalaciones incluye la ampliación de la zona de administración y archivo, así como dotar de más espacios el área de Rehabilitación.

En tanto se desarrollan las obras, el Gobierno regional ha trasladado los servicios del centro de salud de la localidad a unas dependencias municipales cedi-



Alvaro Santos (c), durante la visita al centro de salud, acompañado por el alcalde de Malagón, Antonio Maeso (2i). / LT

## El centro contará con más espacio para Urgencias, Medicina General, Enfermería y Pediatría

das por el Ayuntamiento de Malagón.

Así, desde el pasado viernes las Urgencias ya se atienden en estas nuevas instalaciones, ubicadas en la calle Fundadores Cooperativa sin número, mientras que las consultas de Medicina General y Enfermería, comenzaron ayer, a las ocho de la mañana, con total normalidad en la misma ubicación, señalaron desde la Junta de Comunidades.

**TRASLADO DE DEPENDENCIAS.** El director general de Atención Sanitaria y Calidad del Sescam,

Alvaro Santos, comprobó el proceso de traslado iniciado el pasado viernes y que se ha desarrollado durante todo el fin de semana, agradeciendo al Ayuntamiento de la localidad el esfuerzo que ha realizado para poner a disposición del Sescam unas instalaciones que reúnen las condiciones idóneas para que se preste una atención de calidad a los ciudadanos de Malagón y su zona de salud.

Durante la ejecución de las obras, la atención sanitaria de la localidad se ofrecerá en estas nuevas instalaciones que incluyen dos partes diferenciadas. En una de ellas se ofrece el servicio de Urgencias, e incluye despacho del médico rehabilitador, servicios odontológicos y servicios veterinarios, así como cuatro dormitorios para el personal, sala de estar, zona de limpio, zona de sucio, archivo y almacén, aseos y vestuarios.

En la otra parte hay cinco consultas de Medicina, cinco de Enfermería, una consulta de Pedia-

## Malagón atiende a una población que supera las 14.556 tarjetas sanitarias de cuatro pueblos y once pedanías

tría con enfermera, así como zonas de espera. Santos recorrió las nuevas instalaciones, acompañado por el alcalde de la localidad, Antonio Maeso, y agradeció al personal del centro de salud y a la Gerencia de Atención Primaria de Ciudad Real el esfuerzo realizado por el rápido traslado a las nuevas dependencias.

El centro de salud de Malagón atiende a una población que supera las 14.556 tarjetas sanitarias correspondientes a los municipios de Malagón, Fuente el Fresno, Fernán Caballero, Los Cortijos y once pedanías dependientes.

▶DIPUTACIÓN

# La Diputación subvenciona con 6.000 euros a los apicultores

LT / CIUDAD REAL

La Diputación de Ciudad Real firmó ayer por la mañana un convenio con la Asociación Provincial de Apicultores mediante el que esta entidad dispondrá en el presente ejercicio de un total de 6.000 euros para promover la celebración de una serie de actuaciones destinadas a la promoción de la apicultura.

La representación de la institución provincial, que tiene entre sus competencias la cooperación en el fomento del desarrollo económico y social, corrió a cargo del presidente de la Corporación, Ne-

mesio de Lara, mientras que por parte de la Asociación Provincial de Apicultores suscribió el acuerdo su presidente, Jaime López Morena.

Según el articulado del convenio, la asociación destinará la subvención a cubrir los gastos derivados de la celebración de unas jornadas apícolas y otras actuaciones de promoción de la apicultura y los productos derivados de la miel, según indicaron desde la institución provincial.

En cuantas publicaciones, carteles, programas y anuncios que elabore la Asociación Provincial

de Apicultores deberán reflejar, en un lugar visible, la colaboración de la Diputación a través del logotipo de la institución.

Tanto el presidente de la Diputación como el de la Asociación Provincial de Apicultores valoraron muy positivamente la firma de este convenio de colaboración en la medida de que se ayuda a promocionar los productos de la tierra e impulsa, por tanto, el desarrollo de la economía provincial, aseguran las mismas fuentes de la Diputación Provincial.

Jaime López Morena aprovechó el encuentro que mantuvo



De izquierda a derecha, Ángel Amador, Nemesio de Lara y Jaime López. / LT

con el presidente Nemesio de Lara para destacar el esfuerzo que hace la Diputación de la provincia de Ciudad Real como organi-

zadora de la Feria Nacional de las Denominaciones de Origen y Otros Productos Agroalimentarios de Calidad.

## PANORAMA

HERENCIA

## José Matías Argumánez e Irene Callejas, ganadores del VI Certamen de Poesía

LT / HERENCIA

El Certamen de Poesía de Herencia, organizado por el Ayuntamiento de la localidad, el programa Alcazul y la Biblioteca Miguel de Cervantes, tiene ya ganadores en su sexta edición. La joven de Guadalajara Irene Callejas con *A veces* se ha alzado con el premio en la categoría de jóvenes, mientras que el quintanareño José Matías Argumánez es el vencedor de la categoría absoluta por su poemario *Amnesia histórica*.

El fallo del jurado se hizo público recientemente en el patio del Ayuntamiento de Herencia, donde además se pudo disfrutar de un espectáculo de cuentacuentos. Para la concejala de Cultura, Lola Fernández, «se puede estar orgullosos de la aceptación y la calidad que este certamen va obteniendo edi-

ción tras edición. Casi 200 obras literarias han llegado hasta Herencia desde toda España en esta convocatoria por y para la literatura», indicó.

Callejas se embolsará por su composición un premio de 150 euros. En esta categoría para jóvenes de entre 12 y 18 años también han sido premiados el joven de Villafranca de los Caballeros Jesús Ortuño por *Más que un sueño* y la sevillana Ángela Sabina por *Bella Swan*.

En cuanto a la categoría de mayores de 18 años, de entre los 52 poemarios presentados, Argumánez se alzó con los 250 euros que suponen el primer premio. También ha habido menciones para *Poemas de amor extraterrestre* del alcazareño Jesús López y para *Entre luces y vientres* del toledano Miguel Ángel de la Torre.



Argumánez y Callejas posan tras recibir sus respectivos premios. / LT

PEDRO MUÑOZ

## Juventud organiza un taller de danza del vientre para alumnos de entre 12 y 16 años

El área de Juventud del Ayuntamiento de Pedro Muñoz ha organizado un taller de danza del vientre dirigido a alumnos de Educación Secundaria y de sexto de Primaria. Este taller, que será gratuito, se enmarca dentro del programa de ocio alternativo Alcazul cuyo objetivo es ofrecer a los más jóvenes alternativas de ocio para disfrutar de su tiempo libre de una forma saludable. La actividad ya se desarrolló el año pasado con gran aceptación. La danza del vientre es una técnica que combina elementos tradicionales de Oriente Medio y del norte de África aportando grandes beneficios físicos y mentales a quienes la practican, de ahí que cada vez cuente con más adeptos. El taller se impartirá los lunes y miércoles

en horario de 19.30 a 20.30 horas para alumnos de sexto de Primaria y de primer curso de ESO, mientras que los alumnos de segundo a cuarto de Secundaria irán de 20.30 a 21.30 horas. El curso comenzará el próximo 11 de enero y los interesados en participar deberán inscribirse en la casa de cultura de Pedro Muñoz antes del 5 de enero, según informó ayer en un comunicado el Consistorio pedroteño.

SANTA CRUZ DE MUDELA

**El novillero Emilio Huertas y su apoderado David Parra rompen su relación laboral** ■ El novillero de Santa Cruz de Mudela Emilio Huertas ha roto recientemente el lazo de unión con su apoderado, David Parra, tras un largo tiempo unidos. Así, decidieron dejar la relación profesional que les une y continuar su amistad personal, según confirmó su mozo de espadas. De esta forma, el joven novillero de Santa Cruz de Mudela tendrá que contactar con nuevos asesores para llevar su excelente carrera de triunfos en este año 2009 que va terminando y mirar al futuro con vistas a debutar con caballos.

▶ SAN CARLOS DEL VALLE

## La Diputación hace entrega al Ayuntamiento del plan de acción de la Agenda Local 21

Los objetivos se enmarcan en seis líneas de actuación, como la rehabilitación de bienes inmuebles, sanidad o apoyo a la agricultura

• Uno de los aspectos del plan versa sobre la mejora de las carreteras, del acerado; para facilitar el paso de peatones con movilidad reducida, y del acceso a la ruta de Don Quijote.

LT / SAN CARLOS DEL VALLE

Jacinta Monroy, vicepresidenta de la Diputación de Ciudad Real para asuntos de Cooperación Municipal, hizo entrega al alcalde de San Carlos del Valle, José Torres Morales, del documento que recoge el Plan de Acción de la Agenda Local 21, en el que se han priorizado las acciones en seis líneas de actuación, tal y como informó ayer la institución provincial.

La primera de estas líneas se refiere al mundo natural con una puesta en valor por el paisaje que bordea al municipio y por el apoyo y restauración de algunos tramos de la ruta de Don Quijote, que favorecerá la entrada del turismo rural en la localidad.

La segunda se refiere a la gestión del ciclo hidráulico, donde se aconseja tomar medidas para evitar las pérdidas por fugas y la posible reutilización del agua depurada para el riego de leñosas, permitido por ley.

**BIENESTAR SOCIAL.** La tercera línea del proyecto municipal, según expuso la vicepresidenta de la Diputación, trata de la potenciación del bienestar social y de la sanidad, en el que en su momento se priorizó la rehabilitación de los bienes culturales y patrimoniales y la mejora de las instalaciones del colegio, la mejora e instalación de un circuito biosaludable para mayores y la difusión del patrimonio municipal.

▶ VALDEPEÑAS

## Desarrollo Empresarial gestiona ayudas para negocios turísticos

LT / VALDEPEÑAS

La Concejalía de Desarrollo Empresarial del Ayuntamiento recuerda a los empresarios la nueva convocatoria de ayudas para actuaciones de promoción turística e inversiones en infraestructura turística que ha publicado la Junta, considerando como tales a aquellas empresas que cuenten con un establecimiento permanente y se encuentren debidamente inscritas como empresas



Monroy (segunda por la derecha), en el acto de entrega a Torres (i) del plan. / LT

### Se priorizarán las pérdidas por fugas de agua y la reutilización del agua depurada para el riego

En la cuarta línea de actuación que recoge la Agenda 21 Local de San Carlos del Valle, se determinan los aspectos económicos, con el apoyo a una agricultura y ganadería sostenibles, manteniendo al menos las explotaciones actuales y evitando el abandono de las mismas, la promoción del sector secundario de manera que se incentiven la creatividad empresarial sobre todo a nivel agropecuario y, en tercer lugar, el fomento del turismo rural en estos momentos muy abandonado y que precisaría de la realización de un estudio en el que se analice la falta de infraestructura como es la ausencia de

restaurantes, escasez de camas de hospedaje, etc.

La quinta línea habla del desarrollo urbano donde se priorizó la mejora de la carretera; así como mejora y arreglo del acerado para facilitar el paso de peatones con movilidad reducida y mejorar el acceso a la ruta de Don Quijote.

La última de las líneas del proyecto para el desarrollo sostenible de la localidad ciudadrealeña se refiere a la potenciación del asociacionismo en San Carlos, la aplicación de las nuevas tecnologías en el archivo municipal y la puesta en marcha del servicio de policía local.

La Diputación indicó que también se destaca la necesidad de ir creando el Consejo de Sostenibilidad como medida de futuro y de participación ciudadana, así como órgano fundamental para la petición de futuras ayudas en la Agenda Local 21. San Carlos se suma así a los muchos municipios de la provincia de Ciudad Real que han implantado o están en proceso de implantación de la Agenda 21 Local.

turísticas en el Registro de Empresas y Establecimientos Turísticos de Castilla - La Mancha.

Los proyectos subvencionables, según informó ayer el Consistorio, pueden ser de tres tipos: inversiones destinadas a ampliar, adecuar, o modernizar los establecimientos y cuyo presupuesto no exceda de 50.000 euros; actividades de promoción turística como el desarrollo de productos turísticos innovadores, asistencia a fe-

rias, congresos, edición de folletos, guías, ... y proyectos de innovación y desarrollo de nuevas tecnologías.

Todas las empresas turísticas, ya sean de restauración, alojamientos, o servicios complementarios pueden dirigirse a las oficinas del Clipe de la Concejalía de Desarrollo Empresarial para cualquier cuestión relacionada con estas ayudas, según indicaron las mismas fuentes.

▷CAMPO DE CRIPTANA

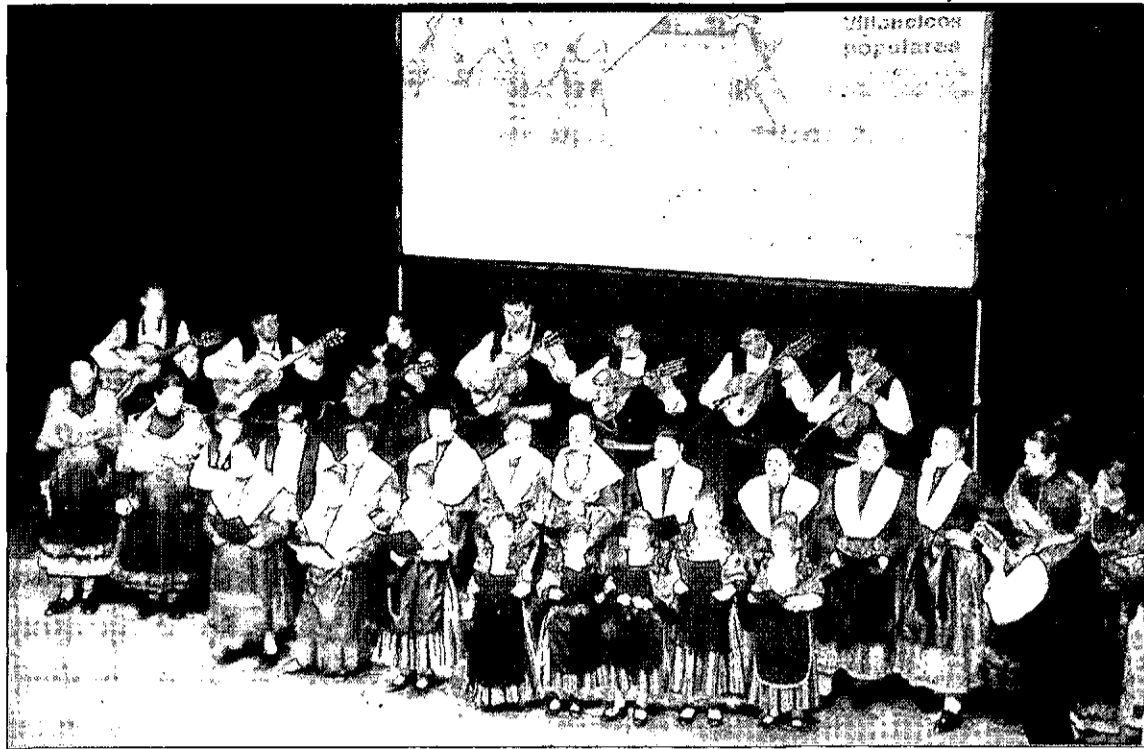

**'Molinos de Viento' celebra su festival de villancicos.** La agrupación folclórico-musical Molinos de Viento celebró el pasado fin de semana la XIII edición del Festival Nacional de Villancicos Populares. El acto también sirvió para entregar la insignia de oro de la agrupación, que recayó a título póstumo en el folclorista Juan José Linares. También se reconoció a Simpliciano Amores, nombrado presidente de honor. / LT

▷ALCÁZAR DE SAN JUAN

## El proyecto de presupuesto de 2010 incluye un plan de empleo para los jóvenes

El alcalde aseguró durante la presentación de las cuentas que hay que «apoyar la integración laboral de los que buscan el primer empleo»

• En el presupuesto del próximo año, que asciende a más de 50 millones de euros, también se tiene en cuenta la cantidad que percibirá el municipio del segundo Plan E.

LA TRIBUNA / ALCÁZAR

El proyecto de presupuestos del año 2010 presentado la semana pasada por el equipo de Gobierno incluye para el próximo ejercicio un plan municipal especial de empleo para los jóvenes. Según explicó el Ayuntamiento a través de un

comunicado, «se trata de un colectivo con buena formación que, por culpa de la crisis, puede perder varios años fuera del mercado laboral».

«La actual situación ha provocado medidas para resistir el riesgo de desempleo en personas que llevan años trabajando, pero también hace falta apoyar la integración laboral de los que buscan su primer empleo, fomentando la cultura emprendedora», explicó el regidor.

La concejala de Hacienda, Ana Belén Tejado, y el alcalde, José Fernando Sánchez Bódalo, adelantaron el contenido general del próximo

presupuesto, que pretende ser una herramienta para resistir la crisis y salir de ella con mayor fortaleza. En este sentido, el municipio alcazareño no sólo ha sido pionero en las becas para universitarios o las actividades extra escolares en Secundaria, sino también en la orientación productiva del gasto, indicaron las mismas fuentes.

El presupuesto de 2010 (que supera los 50 millones) ha tenido también en cuenta el próximo segundo Plan E, que en esta ocasión permite dedicar un 20% de la aportación estatal a gasto corriente relacionado con los servicios sociales y la educación.

▷MIGUELTURRA

## El pequeño comercio sorteá los premios a la fidelidad

LT / MIGUELTURRA

La Asociación de Pequeño Comercio de Miguelturra celebró el sorteo de los ganadores de los III Premios a la Fidelidad, que contó con la presencia del presidente de dicho colectivo, Francisco Briñas.

Este año se sortearon de nuevo 15 vales de 100 euros cada uno, de los cuales mil euros están fi-

nanciados por parte del Ayuntamiento y 500 por la asociación. Los vales no se entregarán en metálico, sino que se podrán gastar en los comercios asociados de Miguelturra, alrededor de 40 establecimientos y tendrán validez hasta el 5 de enero, según informaron fuentes del Ayuntamiento miguelturro.

Los afortunados son: María José Cadamiz, Vicente Polo, María José Chacón, Juan Francisco de Castro, Isabel López, Antonia Gómez, Julia Mohino, Santos Fernández, Pilar Martín de Lucía, Aurea Molina, Rogelio García, María Sánchez Encarnación Alcaraz, Montserrat Martín, Soledad Victoria López.

PANORAMA

ALCÁZAR DE SAN JUAN

## Protección Civil de Alcázar pondrá en marcha en unos meses su sección sanitaria

LT / ALCÁZAR DE SAN JUAN

La agrupación de Protección Civil de Alcázar de San Juan informó ayer de que en unos meses se pondrá en marcha la sección sanitaria de este dispositivo de voluntarios de la localidad, que se crea con la concesión de una ambulancia financiada por Caja Madrid.

Con el fin de que Protección Civil pueda cubrir los numerosos servicios sanitarios que le son solicitados con la presencia de la ambulancia, la agrupación explicó que necesita aumentar notablemente la plantilla de técnicos en transporte sanitario.

Por ello, Protección Civil está buscando técnicos en transporte sanitario nivel 1 ó 2, por

lo que solicita a los interesados que se ponga en contacto con la agrupación vía telefónica o a través de nuestro e-mail.

La persona contratada será dada de alta como voluntario en el seguro de la agrupación de voluntarios de Alcázar de San Juan, así como en la Junta de Comunidades de Castilla-La Mancha.

Además, adquirirá conocimientos en materia de prevención, medidas de seguridad, extinción de incendios, comunicaciones, actuaciones en caso de emergencia o evacuaciones, a través de los cursos que organiza la Junta de Comunidades de Castilla-La Mancha, a través de la Escuela de Protección Ciudadana.

CAMPO DE CRIPTANA



**Últimos actos del IV centenario.** Criptana ha celebrado varios actos integrados dentro de la efeméride del IV centenario de concesión del título de Villa al municipio. Hace unos días, el Museo de El Pósito acogió una conferencia sobre el escudo por Ernesto Fernández-Xesta y Vázquez. En este lugar también hubo un concierto de música barroca a cargo del Ensemble Orfeo. / LT

MIGUELTURRA

## La asociación de jubilados celebra hasta el día 18 la Semana Recreativa de Invierno

La Asociación de Jubilados y Pensionistas de Miguelturra informa sobre la celebración de la Semana Recreativa de Invierno, que se desarrolla desde ayer y hasta el día 18 de diciembre, en colaboración con el área de Bienestar Social del Consistorio. Todos los juegos darán comienzo a las 10.15 horas y a las 16.15 horas, en el salón de juegos del centro de día del Ayuntamiento. Los juegos premiarán a los primeros y segundos clasificados de cada modalidad. Las actividades en las que participan los mayores son para todo el día de hoy el dominó, mañana por la mañana petanca mixta y

por la tarde tångana y finalmente el jueves 18 de diciembre por la mañana tute y por la tarde parchís.

ALCÁZAR DE SAN JUAN

## Afanion aclara el fallo cometido en el sorteo de un talonario de hotel

La Asociación de Familias de Niños con Cáncer de Castilla-La Mancha (Afanion) aclaró ayer a través de un comunicado de prensa que, en relación al sorteo de un talonario de hotel donado por Alces Travel, se produjeron varios errores. En este sentido, indican que en lugar de poner el sorteo de la Lotería del pasado 22 de noviembre (ya que este día no había sorteo), tendría que haber puesto el Sorteo de la Lotería Nacional del día 21, fecha en la que el número premiado fue el 19.951. Afanion indicó que devolverá el donativo a todas aquellas personas que así lo quieran. Para ello, pueden ponerse en contacto con la asociación en el teléfono 926 21 24 03 o en [ciudadreal@afanion.org](mailto:ciudadreal@afanion.org). Del mismo modo piden disculpas por lo ocurrido.

MADRID

IV CONFERENCIA DE PRESIDENTES AUTONÓMICOS



Barreda, entre los presidentes de Navarra y la Comunidad Valenciana. / J.L. (ICAL)



El presidente de CLM espera su turno para comparecer. / JUAN LÁZARO (ICAL)

## El PP bloquea un acuerdo sobre agua entre los presidentes autonómicos

El documento de consenso presentado por los socialistas incluía «garantías de abastecimiento para todas las poblaciones», según avanzó el presidente Barreda



Barreda, De la Vega, Zapatero y Chaves departen con el Rey tras hacerse la «foto de familia» de la Conferencia. / JUAN LÁZARO

• La propuesta 'popular' incluía la demanda de estas garantías de abastecimiento, junto a la «solidaridad interterritorial» y la «prioridad» de la cuencas naturales.

C.S.R. / MADRID

Si la nieve fue la protagonista en las calles, la 'guerra' del agua es-

cribió ayer un nuevo capítulo en el Senado, durante el transcurso de la IV Conferencia de Presidentes. Finalmente, en esta ocasión tampoco pudo alcanzarse el tan traído y llevado acuerdo nacional sobre el agua, que proponía el PP dentro de su 'decálogo' agrario, a pesar de los atisbos de acercamiento avanzados a primera hora por el vicepresidente Chaves.

Fue precisamente la minoría de bloqueo 'popular' la que evitó

«El agua es un bien cada vez más escaso y por lo tanto hay que usarla eficientemente»

con su abstención la aprobación de un documento de consenso, que incluía el compromiso de garantizar agua en calidad y calidad para todas las poblaciones, según informó el jefe del Ejecutivo regional, José María Barreda.

**GARANTÍAS DE ABASTECIMIENTO.** En concreto, la propuesta presentada por el Partido Popular a la mesa de negociación hablaba de la ya citada garantía

de suministro a todas las poblaciones, solidaridad interterritorial, unidad de cuenca, sostenibilidad medioambiental y prioridad de la cuenca natural en la planificación hidráulica.

Durante el receso del mediodía, Barreda ya avanzaba que la propuesta de las comunidades del PP era una mera antología de buenas palabras y generalidades, pero sin ningún contenido concreto. A última hora de la tarde se confirmaba el desencuentro, que, por otro lado, no fue exclusivo del agua, sino que marcó la práctica totalidad de la Conferencia.

En la reunión a puerta cerrada de los presidentes autonómicos, el presidente de la Junta retó a las comunidades populares a plasmar «ya mismo» su decálogo en un compromiso sobre agua, tal y como avanzó el andaluz José Antonio Griñán.

«Yo estoy absolutamente de acuerdo» con las líneas «generales» presentadas por el PP a la Conferencia de Presidentes, confirmaría después el propio Barreda.

Los peros llegan al hablar de la solidaridad interterritorial en materia de agua. En este punto, el presidente castellano-manchego recordó al PP que el único trasvase de «importancia» vivo a día de hoy es el del Tajo al Segura y llevó a la capital nacional su lema de «Agua para todos sí, agua para todo, no», contra los usos «insostenibles» de este recurso que practica el Levante, que han puesto en jaque la viabilidad medioambiental del Tajo.

«El agua es un bien cada vez más escaso y por lo tanto hay que hacer un uso eficiente de este recurso», dijo el jefe del Ejecutivo castellano-manchego al tiempo que recordó que la Región forma parte de «la España seca».

Y es que, si el protocolo sentó al presidente castellano-manchego junto a su homólogo valenciano, nada pudo hacer para acercar las posturas entre la Región y el Levante. «El Tajo es el único río blindado con un trasvase», denunció Barreda.

**PENDIENTE PARA LA PRÓXIMA CONFERENCIA.** Por tanto, el posible acuerdo autonómico sobre agua quedaría relegado a la próxima Conferencia de Presidentes, lógicamente aún sin fecha. Las comunidades cerraron a última hora de ayer el compromiso de celebrar una reunión posterior sobre el tema, además de que el agua ocupara un único apartado a debatir en la próxima Conferencia de Presidentes. «Nosotros seguiremos manteniendo nuestra postura», concluyó el presidente regional.

En el plano anecdótico, cabe señalar que Barreda fue uno de los presidentes más madrugadores, fue el séptimo en arribar a la Cámara Alta, en torno a las 8 de la mañana. Compartió puesto en la mesa entre el valenciano Camps y el presidente de Navarra.

MADRID

IV CONFERENCIA DE PRESIDENTES AUTONÓMICOS

# Barreda denuncia que las 'consignas' han impedido el entendimiento en materia de empleo

El presidente regional lamenta que las comunidades 'populares' hayan trasladado la 'confrontación' partidista a la Conferencia

«Los ciudadanos esperaban un acuerdo unánime de la Conferencia sobre empleo, que no ha sido posible por el planteamiento del Partido Popular», lamenta.

C.S.R. / MADRID

La confrontación política marcó el orden del día de la IV Conferencia de Presidentes, reunida ayer en el Senado. En este punto, el presidente de la Junta, José María Barreda, denunció que la minoría de bloqueo de las comunidades del PP obedece «a una consigna» de partido que ha impedido entendimientos en materia de economía y empleo, eje básico del encuentro.

El documento de síntesis de las comunidades socialistas -que incluía 18 propuestas populares- ofrecía, según Barreda, soluciones y se sitúa en la línea de las recomendaciones de los agentes sociales. «Se ha desaprovechado una muy buena oportunidad para que la Conferencia apoyara por unanimidad este documento, en

el que, paradójicamente, estamos todos de acuerdo y no había objeciones de fondo», afirmó.

«Los ciudadanos esperaban hoy un acuerdo unánime de la Conferencia sobre empleo, que no ha sido posible por el planteamiento del PP» que, según dijo, venía con «la decisión a priori de no permitirlo». Una postura que calificó de «triste» y «bastante lamentable». Y es que «los ciudadanos nos deben ver empujando juntos» y «dando soluciones», no «enfrentándonos siempre los unos a los otros», advirtió.

Un mensaje que cobra aún más importancia en la actual coyuntura de crisis económica. Como recordó, la confianza es «un intangible» necesario y «hay que saber estar a la altura de la circunstancia».

Así, lamentó que las comunidades populares trasladaran la «confrontación» de partidos a la Conferencia de Presidentes, celebrada ayer en Madrid. Y es que, lamentó, «estamos aquí como representantes de nuestras comunidades autónomas, no de una coloración política».

«Todos deberíamos recordar



Los presidentes de Cantabria, CLM y Extremadura por los pasillos del Senado junto al jefe del Ejecutivo español. / JUAN LAZARO (ICAL)

nuestras responsabilidades estatales y aprovechar las ocasiones importantes para reforzar la unidad, la cohesión y hacer un esfuerzo compartido para satisfacer los deseos de los españoles, para que nos vean empujando juntos, en la misma dirección, para dar salida a nuevas soluciones», reiteró.

**PEDAGOGÍA POLÍTICA.** A su juicio, el hecho mismo de que este foro autonómico -que llevaba tres años sin celebrarse- se reuniera durante todo el día de ayer en la capital de España, tiene un «importante valor pedagógico», pues las comunidades autónomas «estamos obligadas por la Constitución a cooperar».

Además, valoró «el refuerzo de los agentes económicos y sociales», que participaron ayer en la reunión presidencial. Tanto las patronales CEOE y Cepyme, como los de los sindicatos CCOO y UGT, «que han hecho unas intervenciones muy positivas y muy constructivas», según Barreda.



El presidente del Senado recibió a las puertas de la Cámara a Barreda. // J.L. (ICAL)

# El PSOE tiende la mano al PP pero pide que si se suma «lo haga a tiempo»

Padilla confía en que la reserva hídrica se apruebe, al igual que en Aragón • El PP critica la desidia de la Junta en materia de agua

S.L.H. / LT / TOLEDO

El PSOE vuelve a tender la mano al PP en la negociación para la reforma del Estatuto de Autonomía, confiando en que la tomen. No obstante, la portavoz regional del partido, Esther Padilla, advirtió que si quieren sumarse a un acuerdo, «que lo hagan a tiempo».

La secretaria de Comunicación del PSOE expresó su convencimiento en que la propuesta para la reforma estatutaria con reserva hídrica «puede hacerse», ya que «ya se hizo en Aragón» y, por tanto, «no es entendible que así no fuera», recalzó.

En este sentido, criticó que el

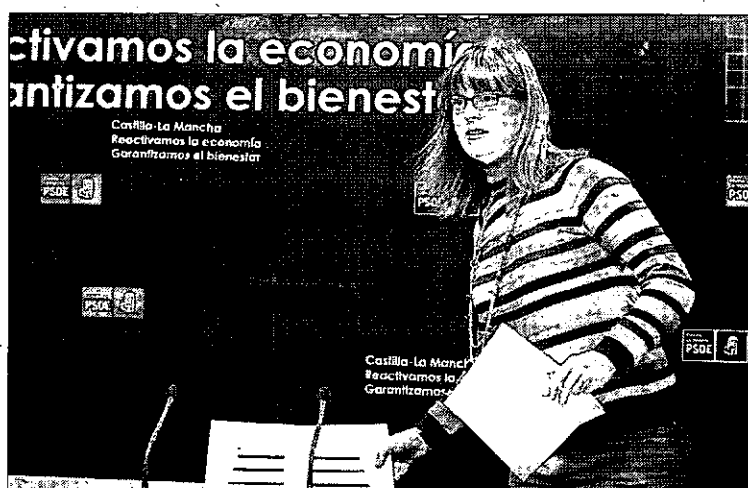

Padilla pidió de nuevo el apoyo del PP al Estatuto castellano-manchego. // R.MARCOS

PP «siga paralizado y sin dar respuesta». Una situación que, a juicio de la socialista, «sigue retrasando, bloqueando y poniendo trabas en la negociación».

**27 AÑOS DE RETRASO.** Para los populares, en cambio, el problema se halla en Barreda. «La debilidad del presidente de Castilla-La Mancha nos pasa factura», y es

que Barreda «es la comparsa del socialismo oficial de Zapatero», insistió el secretario regional del PP, Vicente Tirado.

A su juicio, el jefe del Ejecutivo autonómico «no nos defiende con valor, inteligencia y coraje», como demuestra el hecho de que, después de 27 años de gobierno socialista, «el tema del agua sigue pendiente».

La Confederación de Asociaciones Vecinales, Consumidores y Usuarios de Castilla-La Mancha también mostraron ayer, en un comunicado, su descontento con la Junta de Comunidades.

Lamentan que les hayan excluido de la firma del Manifiesto del Agua de Castilla-La Mancha el pasado 9 de diciembre, cuando ya el 15 de marzo de 2005 sí rubricaron este mismo acuerdo.

Reclaman, por tanto, conocer de primera mano «este giro que ha dado la reforma del Estatuto» y saber si la reserva hídrica de 6.000 hm<sup>3</sup> disponible en la Comunidad es «una cuantificación racional, sostenible y viable».

Al mismo tiempo, exigen saber si el Estatuto de Autonomía de Aragón, texto en el que ahora se apoya el Gobierno regional para defender la reforma castellano-manchega, «en cuanto al tratamiento de las reservas de agua, es o no razón de peso».

Por último, la Confederación critica que surjan de nuevo las estrategias de partido «que en nada nos benefician».

## ► DISCAPACIDAD

Empleo confirma que ahora el reto en Dependencia está en formar a los cuidadores

L.G.E. / TOLEDO

El reto al que se enfrenta ahora Castilla-La Mancha en el desarrollo de la Ley de Dependencia es la formación de los cuidadores y la cualificación, es decir, el reconocimiento de competencias adquiridas. Éste es uno de los pasos principales después de haber sacado un notable alto en la fase de valoración de las personas con derecho a algún tipo de cobertura.

Así lo planteó ayer la directora general de Formación del Sepecam. Además auguró que la Ley de Dependencia va a seguir creando puestos de trabajo, cumpliendo las expectativas creadas. «Se va a ir generando empleo porque cada vez que a una persona se la califica como dependiente se genera su derecho a que alguien la cuide de forma profesional», comentó María del Mar Torrecilla.

Además aprovechó para recomendar a las personas que están en paro que aprovechen este periodo de su vida para aprender: «La formación lo que hace es hacerte más resistente ante situaciones de cambio». En su opinión, «éste es el momento», ya que las personas desempleadas cuentan con tiempo y una protección económica para poder centrarse en su propia formación. Para Torrecilla es «el beneficio que se puede sacar» al desempleo.

## ► GUÍA PARA FORMADORES.

Estas conclusiones se sucedieron a la presentación de una guía multimedia para la Formación en Atención y Cuidados a Personas con Discapacidad Física, realizada de la mano de la Junta y Cocemfe. Torrecilla lo calificó como «un instrumento básico» que va a facilitar el trabajo a los formadores y también a los alumnos.

«Las personas con discapacidad necesitan un 'plus' para garantizar su acceso a la igualdad de oportunidades», comentó. Y en ese objetivo resaltó que ayer se materializó la unión de la «intención del Gobierno» y el «conocimiento que tiene Cocemfe».

La directora gerente de esta organización resaltó que la guía facilita formación sobre metodologías ergonómicas, el control emocional de los cuidadores, así como de las personas que son cuidadas, la gestión del tiempo, la conciliación de la vida personal, laboral y familiar, la comunicación como herramienta de socialización, la pedagogía del ocio, la prevención de riesgos laborales, las políticas de igualdad y hasta de la importancia de reciclar en el hogar y en los centros de trabajo.

## ► PATRONAL

# Cecam exige que se gobierne para todos, también para los empresarios

La patronal mantiene su «actitud positiva» en la negociación colectiva y se queja de los sindicatos: «No entendemos ese permanente achaque de que Cecam la está paralizando»

• Nicolás afirma que 600 empresarios y directivos se han formado en los seminarios organizados por Cecam en 2009. Confirma que habrá una nueva edición para el año que viene.

LUIS J. GÓMEZ / TOLEDO

La patronal regional demandó ayer a los políticos que «gobiermen para todos» y que no se olviden de los empresarios. «Nosotros somos también parte, no sólo los trabajadores», recordó el presidente de la Confederación de Empresarios de Castilla-La Mancha (Cecam).

«El empresario está tratando de resolver sus problemas para que mañana pueda hacer frente a sus pagos y su empresa seguir funcionando», comentó Ángel Nicolás. De ahí que pusiera la Ley de Economía Sostenible en un segundo plano. «Cuando el empresario de la calle se preocupa de su propia supervivencia y la de su negocio pensar en diez años más allá le cuesta», incidió.

Otro de los temas que abordó ayer fue el de la negociación colectiva. Antes de que llegue el próximo año, todavía quedan algunos convenios de 2009 por cerrar. Nicolás recordó ayer que en los últimos días se han dado nuevos pasos y se han firmado convenios sobre el metal en Guadalajara, el mazapán en Toledo o el de vinos.

«Nosotros estamos en la misma actitud positiva», comentó, «no logramos entender por qué ese permanente achaque de que en Cecam estamos paralizando la negociación, que no es cierto, que hay que decir las cosas de verdad». Recordó que en ningún momento se ha dado una «sola instrucción» a ninguna organización provincial de que se parase la negociación.

Nicolás recordó que hace poco



Ángel Nicolás es el presidente de la Confederación de Empresarios regional, Cecam. / ROSA MARCOS

se había firmado un acuerdo entre empresarios y sindicatos para impulsar este proceso. «No sé a cuento de qué en quince días lo que firmamos no vale», expuso, «hay que ser un poquito más serios».

Precisamente tanto la negociación colectiva como el diálogo social fueron dos de los caballos de batalla que los sindicatos llevaron a sus protestas de Madrid el pasado sábado 12.

## ► SEMINARIOS PARA DIRECTIVOS.

Al margen de sus relaciones con los sindicatos, Cecam presentó ayer un balance de los seminarios 'Top Dirección' que han celebrado en 2009. En concreto han sido tres en cada organización provincial, destinados a la formación de empresarios y altos directivos. «La calidad de estos tres seminarios ha estado

avalada por el prestigio que tienen los tres ponentes», comentó Nicolás. Fueron Álvaro González-Alorda, que abordó las claves para transformar la empresa, Pilar Jericó que habló de cómo gestionar el talento en momentos de incertidumbre y sin miedos, y por último Luis Huete, que trató las estrategias de clientes en época de crisis.

Alrededor de 600 empresarios y altos directivos han participado en estos seminarios. Según una encuesta, el 95% de los asistentes han valorado positivamente la puesta en marcha de este tipo de iniciativas. «Esto nos ha llevado a pensar en repetir para 2010 otra edición», avanzó Nicolás. Incluso expresó su deseo de que este ciclo de 'Top Dirección' sea «el inicio de algo más allá de una serie de seminarios, sino de otra cosa como

una escuela de negocios dirigida a empresarios y altos directivos».

La directora del departamento de Formación de Cecam valoró que por el momento estos seminarios «son una herramienta para empresarios y directivos para obtener una formación, pero no al uso, sino adaptada a sus horarios y a las necesidades que puedan tener sus negocios». Carmen Sánchez también apuntó que los asistentes «están seleccionando los mismos temas que habíamos propuestos». Vinculando las ponencias a la crisis, los empresarios demandan seminarios sobre marketing, estrategias comerciales y recursos humanos». Para la puesta en marcha de este ciclo se ha contado con el patrocinio de la Junta de Comunidades y la Caja Castilla-La Mancha.

## Nuevo impulso a programas de formación y aprendizaje dirigidos a centros educativos

LA TRIBUNA / TOLEDO

La Junta va a dar un nuevo impulso a los programas europeos de formación y aprendizaje dirigidos a los centros educativos, al profesorado y al alumnado con el fin de avanzar en el objetivo del plurilingüismo, la mejora de la competencia lingüística, y la dimensión europea de la educación.

Así lo destacó el viceconsejero de Educación, Pedro Pablo Novillo, que presentó la nueva convocatoria correspondiente a 2010 del PAP que engloba diferentes acciones a través de los subprogramas

Comenius, Erasmus, Leonardo y Grundtvig. Se trata, señaló, «de llegar al corazón europeo de la educación» con un programa, el PAP, en el que ya han participado más de 200 centros, miles de profesores y más de 62.000 alumnos. Explicó que el PAP fue aprobado en 2007 y tiene vigencia hasta 2013.

Cuenta con un presupuesto de 7.000 millones y participan 97 Estados. Sobre los diferentes subprogramas, detalló que en el caso del Comenius, está dirigido al alumnado y profesorado de Infantil, Primaria y Secundaria, así como los

centros que imparten estas enseñanzas. El Comenius contempla diversas modalidades como las Ayudas Comenius, que consisten en prácticas en países europeos para recién titulados, las asociaciones escolares, un intercambio entre centros de dos países o regiones, o el Comenius Regio, que es una asociación de regiones para el desarrollo de programas de interés común. Por su parte, el Leonardo, va dirigido al alumnado de ciclos formativos de Grado Medio y ofrece la posibilidad de que éstos realicen su formación en

centros de trabajo en el extranjero, en periodos de dos a 39 semanas. También hay estancias para el profesorado. El Erasmus, que se ha planteado como objetivo que en 2012 tres millones de alumnos hayan participado en estas acciones en los 30 países de la UE, va dirigido a universitarios y a estudiantes de FP de Grado Superior. Finalmente, el Grundtvig está dirigido a la Educación de adultos, Escuelas de Idiomas y APAs. Como novedad, se ofertan proyectos de voluntariado para mayores de 50 años en periodos de 3 a 6 semanas

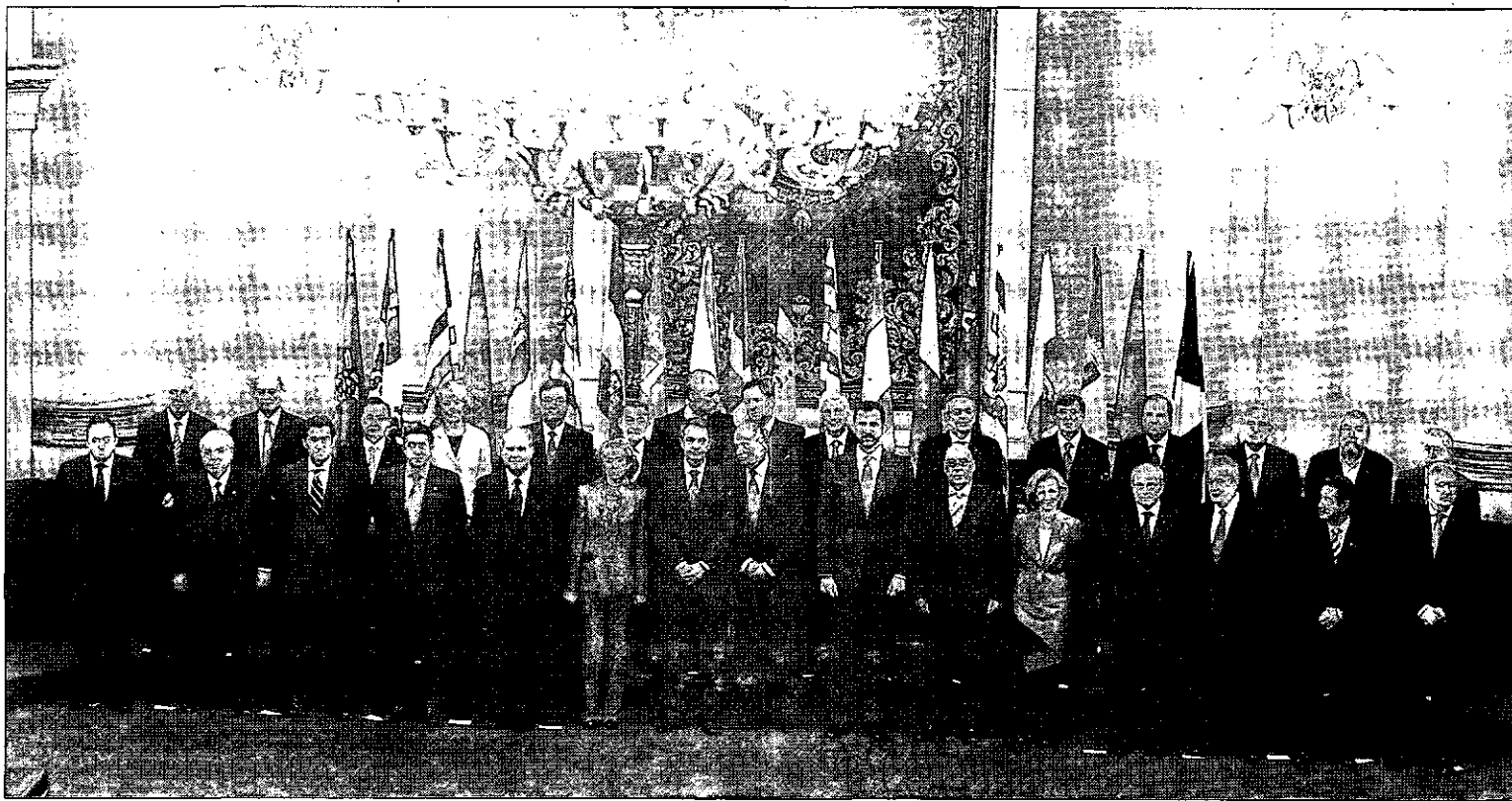

El Rey Don Juan Carlos y el Príncipe de Asturias presiden en el Senado la foto de familia de todos los asistentes a la IV Conferencia de Presidentes. / JUAN LÁZARO (ICAL)

## PP y Gobierno no logran acercar sus posturas para luchar contra la crisis

**Interés «partidista».** El responsable del Ejecutivo acusa a los 'barones' conservadores de «lavarse las manos» y de no querer arrimar el hombro para frenar el desempleo

**Inadmisible improvisación.** Los 'populares' rechazan apoyar un texto sobre economía presentado sobre la marcha y que no tuvieron apenas tiempo para analizar

ICAL / MADRID

Las más de 10 horas que los líderes regionales, el presidente del Gobierno y los representantes de la patronal y sindicatos estuvieron reunidos ayer en el Senado en el marco de la IV Conferencia de Presidentes autonómicos no fueron suficientes para conseguir siquiera un acuerdo genérico que establezca la estrategia conjunta a abordar por parte de las diferentes administraciones públicas a la hora de combatir la crisis económicas. Lo cierto es que, durante todo el día, tanto en la sesión matinal como en la de tarde, que se prolongó casi dos horas más de lo previsto, e incluso obligó a Zapatero a dar *plantón* al presidente de Vietnam, con quien debía compartir una cena de gala, las posturas entre el Ejecutivo y las autonomías del PP se mantuvieron casi diametralmente opuestas.

No obstante, el interés del inquilino de Moncloa por apuntarse un tanto informativo en forma de anuncio de consenso era tanta que, ante la imposibilidad de sacar adelante el documento planteado por el Ejecutivo, el socialista llegó a admitir, aunque con matices, buena parte de las iniciativas propuestas por los populares en materia de empleo. Pese a todo, tales flecos motivaron la abstención de los conservadores en una primera votación y el *no* definitivo pocos minutos después y tras un receso en el que el presidente canario, Paulino Rivero, del CC, intentó conven-

cer a los *barones* de Rajoy.

Ante tan estéril conclusión, el jefe del Ejecutivo no tuvo más remedio que rendirse y, con un tono bastante ácido, acusar, por «triste» y «lamentable», a los presidentes autonómicos del PP por no respaldar el mencionado documento conjunto. A juicio del líder socialista, la actitud de los conservadores se limitó ayer a decir: «Yo no me mojo, yo me lavo las manos, ése no es mi problema».

Tras explicar que el texto que se sometió a votación era «integrador» y recogía un 80 por ciento de las propuestas populares, añadió que algunos líderes regionales esgrimieron «las excusas más extrañas». «Lo que han querido decir es que no se responsabilizan con el Gobierno de España en la lucha contra el paro y en favor de la recuperación económica y además lo han expresado en algún momento de

manera muy contundente», relató frustrado el jefe del Ejecutivo antes de aclarar que, aunque el documento *nonato* no es vinculante, puesto que no fue aprobado, el Gobierno lo asume como propio y trabajará a partir de ahora «dentro del marco diseñado en él».

**UNA CITA «DECEPCIONANTE».**

A la hora de explicar su *no*, los discípulos de Rajoy se mostraron bien tajantes y, consideraron decepcionante la cita de ayer en el Senado, puesto que estuvo presidida por una «inadmisible improvisación» del Gobierno que cosechó un «sonoro fracaso». Según explicaron los presidentes de Galicia y La Rioja, Alberto Núñez Feijóo y Pedro Sanz, el PP no podía dar su apoyo a un texto que no tuvieron tiempo para estudiar, y porque buscaba una «adhesión inquebrantable» a una política econó-

mica que desconocen. Según argumentaron los barones de Rajoy, durante la reunión se buscaba solo «una imagen política del presidente del Gobierno y forzar un acuerdo a toda costa, sin pensar en que los pactos, y sobre todo cuanto se habla de algo tan importante como el empleo, requieren un estudio «sereno y profundo».

«Tras tres años sin convocar la Conferencia, no se puede pretender cerrar un acuerdo en tres horas», sentenciaron.

La presidenta de la Comunidad de Madrid, Esperanza Aguirre, por su parte, aseguró ayer ante Zapatero que no quería corresponsabilizarse de su política económica porque «se ha convertido en el campeón del paro», razón por la que no iba a votar a favor de sus propuestas en esta materia.

Tras más de 10 horas de reunión, la responsable del Ejecutivo madrileño -que confesó estar «agotada»- comentó en un corrillo con periodistas que la cita se había convertido en una «sucesión de intervenciones» en la que 10 comunidades autónomas han votado a favor de la propuesta económica que ofrecía el Gobierno central.

A este respecto, la mandataria desveló que en una de las ocasiones en las que tomó la palabra le aclaró a Zapatero que no iba a aprobar su política económica ni de empleo porque se haría «responsable» de algo con lo que no está «de acuerdo».

### Un documento sin consenso

El documento debatido ayer incluía los siguientes puntos: 1.- Promover una reforma laboral. No se añadió la propuesta del PP de cambiar la negociación colectiva. 2.- Sanear el sistema financiero. En este tema, el PP planteaba que se permita que el crédito «fluya hacia familias y pymes». 3.- Liberalizar la economía. El Gobierno añadió que esto se debe enmarcar en la Ley de Economía Sostenible. 4.- Diseñar una política energética sostenible. El Ejecutivo agrega: «En el marco de los esfuerzos por alcanzar un pacto estatal». 5.- Optimizar los recursos para I+D+I. 6.- Diseñar un sistema educativo competitivo. El Gobierno añade lo mismo que sobre la energía. 7.- Reformar los reguladores. El añadido gubernamental dice: «De acuerdo con la Ley de Economía Sostenible». 8.- Unidad de mercado. También aquí se anota: «De acuerdo la Directiva de Servicios». 9.- Mejorar la defensa de la competencia. El Ejecutivo añade: «De acuerdo con la normativa europea y la Ley de economía sostenible».

▷CATALUÑA

## El fiasco del domingo resquebraja la unidad de los separatistas

AGENCIAS / BARCELONA

Con la excepción del vicepresidente de la *Generalitat*, el republicano Josep Lluís Carod Rovira, la práctica totalidad de los análisis vertidos sobre las consultas independentistas llevadas a cabo ese día en 167 pueblos catalanes coincidieron en destacar el fiasco absoluto de la iniciativa. Pese a que las poblaciones consultadas -todas ellas de pequeño tamaño- eran, supuestamente, la *flor y nata* del nacionalismo, y por más que tanto ERC como la propia CiU habían hecho de la convocatoria una cuestión de honor, lo cierto es que la ciudadanía dio la espalda a la mascarada de forma mayoritaria, con menos de un 30 por ciento de los convocados presentes en las urnas.

Más significativas incluso que las propias cifras resultaron las descalificaciones internas que, a las pocas horas del recuento, estallaron entre los organizadores de la iniciativa. Así, Alfons López Tena, máximo responsable de la plataforma *Osona Decideix* (*Osona Decide*), arremetía contra la Coordinadora por hacer «mal» su trabajo de organización.

López llegó incluso a reclamar que los resultados en los municipios de su comarca y los del resto de Cataluña se lean por separado: «No estamos dispuestos a que nos incluyan en un magma mal organizado, mal planteado y hecho desde el sectarismo y la exclusión».

El ex vocal del Consejo General del Poder Judicial, consejero nacional de CDC y padre de *Osona Decideix*, se desmarcó además de la Iniciativa Legislativa Popular (ILP) que uno de los portavoces de la Coordinadora anunció que se trasladaría al *Parlament* para pedir la convocatoria de un referéndum de autodeterminación *de verdad* en toda Cataluña el próximo 25 de abril, e invitó a los implicados a «reflexionar» los datos que arrojó la consulta del domingo.

Tampoco comparte ese salto cualitativo el líder de CiU y secretario general de CDC, Artur Mas, quien cuestionó las posibilidades de éxito de la mencionada iniciativa popular. «Cuando Cataluña se plantea retos debe ser para ganarlos. Tenemos que llevar el país a la victoria. En estos momentos, una iniciativa en toda Cataluña no tiene el éxito garantizado», aseguró el nacionalista, haciendo gala de su tactismo habitual.

▶ SÁHARA

EEUU elude cualquier tipo de compromiso para ayudar a España con Haidar

LT / WASHINGTON-LANZAROTE  
Mientras la salud de Aminatu Haidar, que ha perdido mucho peso y ayer dio en la báscula tan solo 57,6 kilogramos, continúa resquebrajándose, no sucede lo mismo con su ánimo, ni con la intransigencia de Marruecos, que siguen intactos. De hecho, el Gobierno alauita volvió a despreciar las insistentes presiones internacionales para que permita el regreso de la activista a El Aaiún y reiteró un día más que no cederá «al chantaje» de la saharauí.

Mientras tanto, en Washington, el ministro de Exteriores, Miguel Ángel Moratinos, debió conformarse con un difuso compromiso de la secretaria de Estado de EEUU, Hillary Clinton, que no parece dispuesta a mojarse demasiado para solucionar un contencioso que considera exclusivamente bilateral. De hecho, el socialista, que ofreció una rueda de prensa conjunta con la ex primera dama norteamericana, se limitó a aconsejar a Haidar que abandone su huelga de hambre y continúe «de otra forma su lucha por su causa justa y legítima» -la de la independencia de la ex colonia patria- y, como todo logro de su visita a la capital de la superpotencia, aseguró que España y Estados Unidos «van a trabajar de forma inmediata en esa dirección».

«Dos aliados y socios con intereses importantes en la zona tienen que cooperar y eso es lo que hemos estado haciendo desde el principio para encontrar una solución humanitaria a la situación de la señora Haidar. Pidiéndole, no presionándole, sino sugiriéndole que su causa justa y legítima se pueda hacer sin necesidad de continuar su huelga de hambre», indicó Moratinos antes de reafirmar la negativa del Gobierno a pedir, ni admitir, la intervención del Rey Don Juan Carlos en un caso, que, dejó bien claro, «es responsabilidad exclusiva del Ejecutivo». Por su parte, Clinton no pronunció una sola palabra sobre Haidar durante la comparecencia, lo que demuestra bien a las claras su intención de desmarcarse de una crisis que no tiene visos de solución.

**FIRME, HASTA EL FINAL.** Sin duda es así pese a que el secretario general de la ONU, Ban Ki-Moon, reveló haber pedido expresamente a Marruecos que tenga una «consideración especial» con la activista, quien, lejos de rebajar el tono de sus protestas a la espera de que las gestiones diplomáticas den fruto, insistió en su voluntad de «llegar hasta el final».

IV CONFERENCIA DE PRESIDENTES

LOS PACTOS DEL ENCUENTRO

# Ejecutivo y regiones se reservan el consenso para los temas 'menores'

Frente a los desacuerdos en el ámbito económico, la cita de líderes territoriales da luz verde a sendas declaraciones oficiales sobre la Presidencia de la UE y la lacra de la violencia machista

• Más allá de los planteamientos casi filosóficos, los documentos suscritos no contienen compromisos cuantificables ni planteamientos sujetos a la controversia política.

AGENCIAS / MADRID

A diferencia de los asuntos económicos, que eran los que justificaron la convocatoria de la IV Conferencia de Presidentes autonómicos, en los que la batalla política entre el Gobierno y las regiones del PP fue encarnizada, las cuestiones menores -o mejor dicho, las menos polémicas- del orden del día se resolvieron con un consenso total. Así, los líderes territoriales sellaron sendos compromisos contra la violencia machista y sobre la Presidencia española de la UE, que comienza el próximo 1 de enero.

Por lo que respecta a la declaración sobre los abusos a mujeres, se dio el visto bueno por unanimidad a la Declaración institucional propuesta por el Ejecutivo, que compromete a las administraciones públicas a intensificar la colaboración y destinar «los recursos necesarios» a combatir esa lacra social. El texto define la violencia machista como «uno de los ataques más flagrantes a los derechos fundamentales de las mujeres», que «amenaza sus derechos y sus vidas en todo el mundo» y que, lejos de ser un «problema individual», es una cuestión «social y política; cuya solución solo es posible uniendo los esfuerzos de todas las administraciones, las organizaciones sociales y la ciudadanía».

En tal sentido, se reconoce el «compromiso claro» de los Gobiernos autonómicos, y se defiende la «posición común e inquebrantable» de todos los poderes públicos en torno a la Ley Integral de Medidas contra la Violencia de Género. No obstante, se apunta



El presidente Zapatero charla con el Rey durante el posado para la foto oficial. / EFE

que, pese a «todo el terreno conquistado, el problema no ha desaparecido». De ahí que el texto comprometa a las administraciones a «seguir impulsando todas las medidas» encaminadas a erradicar la violencia machista y proteger «de manera específica» a sus

víctimas más vulnerables: las extranjeras, los menores de edad, las mujeres rurales, las discapacitadas y las que se están en situación de exclusión.

En cuanto al liderazgo continental del próximo semestre, las Comunidades Autónomas y el Go-

bierno acordaron otro texto conjunto en el que el Ejecutivo manifiesta su intención de promover la participación de representantes de las regiones en los Consejos de Ministros informales a celebrar en España entre enero y junio.

El documento también ratifica el compromiso de la Conferencia de Presidentes y de todas las administraciones en la participación y colaboración «activas» con la Presidencia española del Consejo de la Unión Europea.

En esta línea, el Gobierno pretende que los líderes territoriales

## La paz y la defensa de los Derechos Humanos centrarán el liderazgo patrio en Europa

respalden las prioridades definidas por Moncloa durante la jefatura del Viejo Continente, es decir, la salida de la crisis mediante la recuperación económica y la creación de empleo de calidad a través de una estrategia de crecimiento «basada en la profundización de la educación y de la innovación, así como en la lucha contra el cambio climático».

Otras prioridades abogan por el desarrollo y aplicación del Tratado de Lisboa; la expansión de los derechos de los ciudadanos europeos, en particular «la igualdad entre el hombre y la mujer»; y por una política exterior común europea fundada «en la paz, la no proliferación nuclear, la seguridad frente al crimen organizado, la consecución de los Objetivos del Milenio y el progreso en los derechos humanos como conquista irrenunciable e irreversible de las civilizaciones».

### LAS DECLARACIONES

▶ ALBERTO NÚÑEZ FEIJÓO

«No seguiremos a un Gobierno que no sabe dónde va»

Las comunidades gobernadas por el PP no pueden acompañar a un Gobierno que «no sabe adónde va», según declaró el presidente de la Xunta de Galicia. El dirigente señaló que los mandatarios populares esperaban «mucho más» de esta Conferencia, y criticó que el Ejecutivo planteara más «un plan de imagen que un proyecto económico» y que no cuente con las autonomías para hacer frente a la crisis.

▶ JOSÉ MONTILLA

«El PP no piensa en el interés de la mayoría»

El presidente de la Generalitat de Cataluña, José Montilla, afirmó al término del encuentro que los presidentes del PP «han perdido una magnífica ocasión para actuar pensando en sus conciudadanos, en los intereses de la mayoría, y no tanto en las consignas de su partido», después de que éstos se decantaran finalmente por la abstención y no apoyar el documento sobre materia económica y empleo.

▶ VICENTE ÁLVAREZ ARECES

«Se necesita unidad para resolver el problema del paro»

Antes de producirse la falta de acuerdo, el presidente del Principado de Asturias, Vicente Álvarez Areces, señaló como principal objetivo de la cita la creación de empleo «de calidad», para lo que reclamó «unidad de acción» y «cooperación» entre las comunidades y agentes sociales para solucionar «el problema del paro». Por ello, llamó a «la unión de voluntades y recursos» ante el desempleo.

▶ MIGUEL ÁNGEL REVILLA

«Las consignas de partidos impiden el beneficio global»

El presidente de Cantabria, Miguel Ángel Revilla, lamentó que en la Conferencia celebrada en el Senado se haya «escenificado que la consigna de los partidos» se sitúen «por encima» del consenso general para acordar posturas en favor de todos los ciudadanos, máxime cuando los empresarios y sindicatos han enjuiciado positivamente las propuestas discutidas durante el encuentro.



▷ CONMOCIÓN EN ITALIA



Los miembros de la seguridad de Berlusconi reducen a Massimo Tartaglia, después de que éste agrediera al primer ministro italiano en Milán. / LIVIO ANTICOLI (EFE)

# Berlusconi pronosticó que la tensión política podría acabar en un ataque

«Qué clima de violencia, qué espiral de odio nos rodea», comentó el primer ministro antes de participar en el mitin de Milán donde fue brutalmente agredido por Massimo Tartaglia

• 'Il Cavaliere' permanece ingresado debido a la gravedad de sus lesiones. La oposición en pleno le muestra su apoyo, pero al mismo tiempo le acusa de ser un provocador.

EFE / MILÁN

Italia continúa aún conmocionada por la brutal agresión contra su primer ministro, que ha resultado ser más grave de lo que se pensaba. De hecho, Silvio Berlusconi seguirá hospitalizado por lo menos un día más, como consecuencia de los golpes que recibió el domingo tras un mitin y que sus aliados consideran que es fruto del clima de «odio y tensión» que se respira en el país.

El *premier* transalpino iba a ser dado de alta ayer, pero los médicos decidieron mantenerle en observación y hoy evaluarán de nuevo sus condiciones, según informó el doctor Alberto Zangrillo, jefe del departamento de Terapia Intensiva del Hospital San Raffaele, de Milán, donde se encuentra ingresado.

La agresión al mandatario le ha producido un corte en el labio, la rotura del tabique nasal y de dos dientes de la arcada superior, lo que le causa dolor de cabeza y le hace difícil comer.

Aunque, según refirió el presidente del Senado y dirigente de su partido, Renato Schifani, «más allá del dolor físico, lo que hace sufrir a Berlusconi es el odio político que se ha transformado en una agresión».

Un clima de tensión que incluso, según desveló el portavoz del primer ministro, Paolo Bonaiuti, había hecho pensar a *Il cavaliere* que le podría pasar algo.

«Paolo, ¿no sientes la tensión?, qué clima de violencia, qué espiral de odio nos rodea. ¿No piensas que puede pasar algo?», comentó

el dirigente antes de llegar al mitin en la Plaza del Duomo de Milán, según aseguró Bonaiuti al Canale 5, propiedad del *premier*.

Sus correligionarios coincidieron en que el ataque no es el gesto aislado de Massimo Tartaglia, un hombre que sufre de problemas mentales y que fue quien le arrojó la estatuilla que le hirió, sino que se deriva de la creciente atmósfera de «odio» contra el jefe del Gobierno que se vive en el país.

Según los conservadores, el principal causante de este *mal*

ambiente es el líder del partido Italia de los Valores, el ex magistrado Antonio Di Pietro, quien condenó la agresión, pero añadió que Berlusconi, con su comportamiento, «instiga la violencia».

Aunque todos los representantes políticos mostraron su solidaridad al *premier*, también desataron la polémica las declaraciones de Rosy Biñdi, presidenta del primer grupo opositor, el Partido Demócrata, quien consideró que el Ejecutivo «se tiene que sentir responsable» del supuesto clima de odio.

OPINIÓN | FERMÍN BOCOS

## Una doble agresión

La brutal agresión a Berlusconi es un hecho de naturaleza criminal. Un atentado que, como tal, debería concitar el rechazo de todo ciudadano de convicciones cívicas democráticas. Por desgracia, no está siendo así. En la red circulan todo tipo de mensajes que expresan simpatía por Massimo Tartaglia, el agresor, un individuo que perpetró el ataque a la vista de cientos de personas.

Es una salvajada. Una perversión fruto de la confusión entre fi-

nes y medios. Un mal que, por cierto, no sólo campa en Italia. La polarización de la vida política transalpina para el caso, se podría hablar también de lo que sucede en España - cursa con tales adherencias de fanatismo, de desprecio al adversario, incluso de odio que, a la postre, desencadena situaciones como la ocurrida en Milán.

Es sabido que la política de Berlusconi provoca rechazo en amplios sectores de la sociedad, pero también es otro dato de la realidad

el respaldo que mantiene entre el grueso del electorado. En democracia, los antagonismos políticos se ventilan en los debates y se resuelven periódicamente en las urnas. Nunca a través de la violencia. Recurrir a la violencia es cosa de totalitarios, de individuos asociales; de cerebros enfermos, de mentes criminales. Quienes en internet aplauden al agresor de Berlusconi están perpetrando un acto execrable. Un acto de naturaleza fascista totalmente rechazable.

▷ CHILE

## La izquierda confía en la unión de sus fuerzas para intentar batir a Piñera

EFE / SANTIAGO

Los resultados de las presidenciales chilenas, que marcan una distancia de casi 14 puntos entre el conservador Sebastián Piñera y el oficialista Eduardo Frei, mantienen la incógnita de quién será el sucesor de Michelle Bachelet. La abultada diferencia con respecto a su principal oponente ha dejado satisfechos por el momento a los seguidores del abanderado de la Coalición por el Cambio, quienes ven más cerca que nunca la posibilidad de que la derecha vuelva al poder por la vía democrática 50 años después del triunfo de Jorge Alessandri Rodríguez (1958-1964). Éstas han sido las primeras elecciones en la historia reciente de Chile en las que, además del aspirante oficialista, compiten dos candidatos surgidos de las filas de la Concertación.

Se trata de Marco Enríquez-Ominami, hijo del fundador del Movimiento de Izquierda Revolucionaria (MIR), Miguel Enríquez, asesinado en plena dictadura de Augusto Pinochet. El *candidato revelación*, como se le bautizó al comienzo de la campaña electoral, es además hijo adoptivo de un ex dirigente de la Concertación, el senador Carlos Ominami, que al igual que él hubo de renunciar al Partido Socialista, uno de los cuatro que integran la coalición gobernante. El otro aspirante, Jorge Arrate, también abandonó las filas de la formación progresista para postularse como abanderado presidencial de la coalición Junto Podemos.

Convencidos de que la mayoría del electorado chileno es de centro izquierda y de que la derrota de Frei en esta primera vuelta se debe a la dispersión del voto progresista, en el comando electoral de la Concertación están convencidos de que se puede ganar a Piñera.

A ello podría contribuir la propuesta hecha días atrás por Arrate de sellar un acuerdo electoral para frenar el avance de la derecha, una idea con la que Frei se mostró de acuerdo y que Enríquez-Ominami también admitió como posibilidad.

Pero la coalición que gobierna Chile desde el fin del régimen militar no lo tiene nada fácil. Algunos expertos opinan que al ex presidente Frei le resultará muy complicado remontar la ventaja obtenida por su adversario. Y sustentan esta afirmación en que el multimillonario empresario recibe votos no solo de la derecha tradicional, sino de un electorado que no se considera heredero del legado pinochetista y que, como el propio Piñera, se distanció del régimen militar.

## BREVES

### FINANZAS Abu Dabi sale al rescate del fondo Dubai World

El Gobierno de Abu Dabi decidió ayer tirar de cheque y respaldar con 10.000 millones de dólares al consorcio Dubai World, que atravesaba angustias financieras que habían hecho mella en los mercados bursátiles internacionales. Dubai World, con sede en el emirato de Dubái, el segundo más rico siete Emiratos Árabes Unidos (EUA), anunció el 25 de noviembre que iba a intentar renegociar nuevos plazos con sus acreedores, porque no podía pagar 26.000 millones de dólares de su deuda. Pero el Ejecutivo de Abu Dabi, el más rico de los EUA y el que mayor reservas petroleras tiene, decidió salir en ayuda de su hermano menor y apoyar financieramente a Dubái para que el consorcio público Dubai World pueda cumplir con sus pagos a tiempo.

### ESTADOS UNIDOS

### Obama presiona a la gran banca para que conceda más crédito

El presidente de EEUU, Barack Obama, se entrevistó ayer con los ejecutivos de los 12 principales bancos del país para que concedan más créditos a los consumidores y a las pequeñas empresas, y acepten una mayor regulación del sector financiero. El mandatario demócrata se ha mostrado indignado por los millonarios bonos que reciben los altos ejecutivos bancarios, especialmente después de que el Tesoro Público tuviera que acudir en su ayuda. «Lo que realmente me parece frustrante -dijo Obama en una entrevista televisiva- es que los mismos bancos que se beneficiaron de los impuestos de los ciudadanos están luchando con uñas y dientes contra una supervisión financiera».

### ADQUISICIONES

### La petrolera Exxon Mobil compra XTO Energy por 41.000 millones de dólares

La petrolera estadounidense Exxon Mobil anunció ayer un acuerdo para la adquisición de XTO Energy, valorado en 41.000 millones de dólares, y que todavía tiene que ser aprobado por los accionistas de esa firma. El pacto reforzará la posición de ExxonMobil en el desarrollo de fuentes no convencionales de gas natural y petróleo, pero antes tendrá que obtener la luz verde de los reguladores. Los consejos de administración de las dos compañías autorizaron el acuerdo y por cada uno de sus títulos, los accionistas de XTO recibirán otro de 0,7098 de parte de Exxon.

# España vuelve a liderar la pérdida de empleos en los países del euro

El territorio nacional destruye un 1,5% de sus puestos de trabajo en el tercer trimestre, mientras que la media de la eurozona fue tres veces menor y quedó situada en un 0,5%

En el conjunto de la UE, es Letonia quien ocupa el primer puesto en evolución negativa del mercado laboral, con un 5,7% menos de asalariados, seguida de la economía patria.

### EFE / BRUSELAS

España sigue ostentando el dudoso honor de liderar la lista de países de la eurozona que más empleo destruyen desde que comenzó la crisis, mientras que en el conjunto de la UE el territorio nacional solo es superado por Letonia en este capítulo. Según los datos difundidos ayer por Eurostat, la oficina estadística comunitaria, la economía patria perdió un 1,5% de puestos de trabajo entre julio y septiembre en relación al trimestre anterior. En lo que atañe a los vecinos letones, la cifra alcanzó un -5,7%.

En las naciones de la moneda única, el número de personas con ocupación bajó el 0,5% en relación al trimestre previo, dado que 712.000 perdieron su empleo. En la Unión Europea al completo, también disminuyó en un 0,5% el número de asalariados, lo cual representa que 1.019.000 personas más engrosaron las listas del paro.

De julio a septiembre de este año había en el continente 221,6 millones de ciudadanos con trabajo, de los que 144,8 millones se localizaban en la zona del euro.

De los 22 países para los que hay datos disponibles, en todos se destruyó empleo, salvo en el Reino Unido, donde las cifras se mantuvieron estables.

En comparación con el tercer trimestre de 2008, en España se perdió un 7,2% de puestos de actividad, mientras que en la zona del euro y en la UE se destruyó un 2,1% y un 2%, respectivamente.

Todos los datos, tanto intertrimestrales como interanuales, reflejan un claro deterioro del mercado laboral nacional, comunitario y del área de la moneda única.

## Temporalidad

El secretario de Estado de Economía, José Manuel Campa, abogó ayer por buscar «mecanismos que penalicen la temporalidad» en el empleo para fomentar la estabilidad y acabar con la dualidad existente entre contratos temporales e indefinidos. Campa también señaló que hay que plantear instrumentos de «colocación continuada a lo largo de la vida laboral que no queden vinculados a aspectos concretos como el coste del despido», aunque no detalló a qué se refería.

Fuentes de Economía aseguraron que con estas palabras el secretario aludía en realidad a la formación a lo largo de la vida laboral para garantizar esa colocación o «empleabilidad continuada». Campa recordó que el mercado laboral lleva 20 años padeciendo esta dualidad, con un 40% de los trabajadores que van pasando del desempleo a los contratos temporales.

En España, el empleo ha registrado una tendencia negativa durante el conjunto del año y ha encadenado descensos del 2,4%, 1,4% y 1,5% en los tres primeros trimestres de 2009.

La evolución interanual patria también es negativa, puesto que se han perdido el 6,4% de los empleos en el primer trimestre, el 7,1% en el segundo y el 7,2% de julio a septiembre.

En los países del euro, por su parte, la destrucción se ha ido moderando, desde la caída del 0,7% experimentada en el primer trimestre del año en comparación con los últimos tres meses de 2008, mientras que en el segundo y tercer trimestre del año ha retrocedido un 0,5%.

En términos interanuales, este bloque de naciones también ha visto cómo la pérdida de puestos de trabajo se aceleraba durante

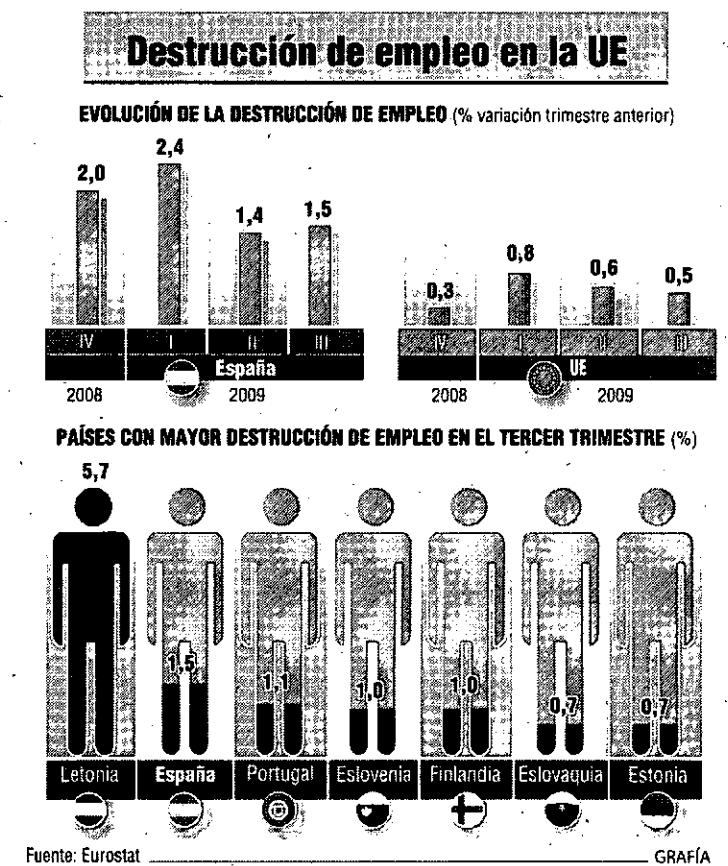

2009, con descensos de un 1,2%, 1,8% y 2,1% en los tres primeros trimestres del ejercicio.

La evolución en el conjunto de la UE ha sido semejante, con descensos intertrimestrales del 0,8% de enero a marzo de 2008, del 0,6% de abril a junio y de 0,5% en el último periodo.

Por último, en tasa interanual, el empleo en los Veintisiete bajó un 1,1% en el primer trimestre de 2008, un 1,7% en el segundo y un 2% en el tercero.

**PRODUCCIÓN INDUSTRIAL.** Al margen del empleo, ayer se difundió otro indicador relativo a la UE que deja a España en mejor lugar en comparación con sus vecinos. Se trata de la producción industrial, que en octubre bajó un 0,6% en los países del euro respecto al mes precedente, mientras que en el territorio nacional aumentó un

0,3%. En el conjunto de los Veintisiete, retrocedió un 0,7%.

Los descensos tanto en los socios de la moneda única como en la UE se producen tras los aumentos mensuales de un 0,2% y un 0,1% respectivamente que se habían registrado en septiembre.

En España, la evolución fue en el sentido inverso, ya que después de disminuir un 1,4% en septiembre, la producción industrial repuntó un 0,3% al mes siguiente.

De entre los 19 Estados miembros para los que hay datos disponibles, se registraron aumentos en nueve y descensos en otros nueve, mientras que solo en Estonia se mantuvo estable este parámetro.

Las mayores subidas tuvieron lugar en Finlandia (2,2%), Bulgaria (2,1%), Holanda y Polonia (ambos con el 0,6%). En el otro extremo se situaron Eslovenia (-3,2%), Irlanda (-2,8%) y Alemania (-1,8%).

# Bruselas mantiene la veda de la anchoa y aumenta un 7% las capturas de merluza

### EFE / BRUSELAS

La Comisión Europea (CE) y la presidencia sueca de turno de la UE propusieron ayer continuar la veda de la anchoa en el Golfo de Vizcaya hasta el mes de julio y elevar un 7% las capturas de merluza en aguas del norte -como el caladero del Gran Sol- en 2010.

La presidencia y la CE han presentado a los ministros de Pesca

de la UE un nuevo texto de compromiso sobre los Totales Admisibles de Capturas (TAC) para 2010, en el que confirman la idea inicial de Bruselas de continuar la prohibición de la captura de la anchoa durante el próximo semestre.

España ha solicitado reabrir en enero con una cuota pequeña el caladero, cerrado desde hace cuatro años y medio.

La nueva propuesta aumenta un 7% los cupos de merluza en aguas del norte (Gran Sol, Golfo de Vizcaya, Escocia e Irlanda) respecto a este año. Con esta subida, la CE acepta las peticiones nacionales para esa especie y suaviza su propuesta inicial, en la que planteaba una reducción del 10%. Este pez es el recurso de mayor valor económico para la flota patria.

Por otro lado, el nuevo texto ofrece mejoras en el caso del jurel y la cigala de Canarias, respecto a los planteamientos iniciales de Bruselas, al pasar el recorte de capturas de la primera especie en 2010 de un 15 a un 10%. En el caso de la cigala, en algunos caladeros del norte la CE propone ahora una reducción de un 20%, en lugar del 30% previsto.

<b>Ibex35</b> 11.705,90 + 0,77 %	<b>Eurostoxx 50</b> 2.885,00 + 0,79 %	<b>FTSE 100</b> 5.315,34 + 1,02 %	<b>CAC 40</b> 3.830,44 + 0,70 %	<b>DAX 30</b> 5.802,26 + 0,80 %	<b>Dow Jones*</b> 10.497,58 + 0,25 %	<b>Nasdaq 100*</b> 1.808,02 + 0,89 %	<b>Nikkei</b> 10.105,68 - 0,02 %	<b>Hang Seng</b> 22.085,75 + 0,84 %
--	---	---	---------------------------------------	---------------------------------------	--	--	--	---

\* Mercados norteamericanos a cierre del Mercado Nacional

**Ibex semanal**

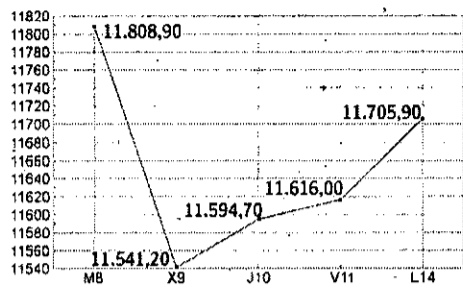

**Ibex intradiario**

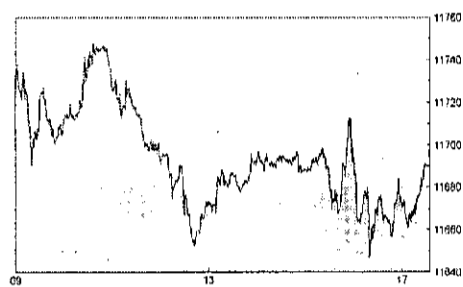

**Los mejores de la jornada**

Sociedad	Euros	Dif. %
Sniace	1,51	+ 9,42
Cementos Portland	23,88	+ 6,61
Avanzit	0,75	+ 5,08
Vocento	3,85	+ 4,05
Sacyr Vallehermoso	8,40	+ 4,02
Indo	1,42	+ 3,66

**ANÁLISIS**  
NIEVES AMIGO BENITO

**El Ibex35 recupera los 11.700**

EL IBEX35 comenzó la semana con alzas del 0,77%, hasta los 11.705 puntos, pero sin recuperar todo lo que necesita para situarse a la altura de los índices europeos y, sobre todo, de los americanos. Desde que el miércoles pasado, S&P pusiera en perspectiva negativa a la deuda soberana de España, el selectivo español está mucho más lejos de su principal resistencia que sus homólogos del Viejo Continente. Así, el Ibex35 tendría que subir un 3,5% desde los niveles actuales para alcanzar los 12.100, su principal resistencia, mientras que al resto de Europa le faltaría apenas un 2% para alcanzar sus máximos anuales.

Ayer fue una sesión positiva para todos los mercados, con subidas de en torno al 0,75% de media en Europa,

gracias a noticias como el rescate «in extremis» de Dubai por parte de Abu Dhabi o el acuerdo de Citigroup para devolver los fondos públicos. El Emirato árabe va a recibir 10.000 millones de dólares de su vecino para afrontar, de momento, pagos pendientes con contratistas y proveedores pero, sobre todo, para zanjar un bono islámico de 4.100 millones de dólares que vencía ayer.

El caso de Citigroup, sin embargo, tiene una doble lectura. Aunque con el anuncio de la devolución de los 20.000 millones de dólares del fondo de rescate público lanza un mensaje de optimismo, la entidad también despierta algo de escepticismo, debido a la gran magnitud de la ampliación de capital que tendrá que acometer próximamente.

**Euro-Dólar**

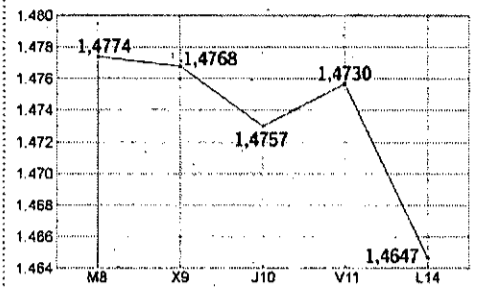

**Euro Stoxx 50**

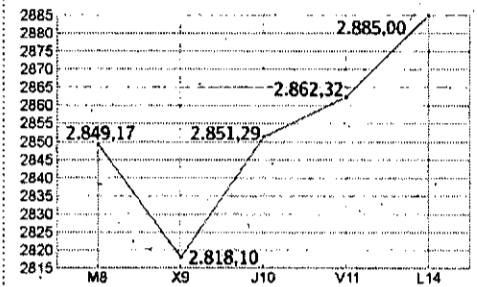

**Los peores de la jornada**

Sociedad	Euros	Dif. %
Inbesos	2,18	- 3,76
Reyal Urbis	2,36	- 3,08
Mecalux	13,16	- 2,88
Metrovacesa	17,50	- 2,78
Fersa Energías	1,99	- 2,70
Vértice 360	0,36	- 2,47

**Los más capitalizados**

Sociedad	Capitalización	% Peso Ibex
Santander	92.321.456.784,36	23,09
Telefónica	91.323.981.773,85	22,84
BBVA	46.231.199.107,54	11,56
Iberdrola	33.930.011.205,36	8,49
Repsol YPF	22.805.729.488,84	5,70
Inditex	16.429.742.683,20	4,11

**Euro Stoxx 50**

**Dj Eurostoxx 2.885,00 (+ 0,79%)**

Sociedad	Mercado	Cierre	Dif. %	Volumen
Aegon NV	AM	4,50	-0,42	15.783.647
Air Liquide	PA	81,67	0,76	751.345
Allianz	XT	85,23	0,74	1.739.381
Alstom	PA	48,96	1,08	651.610
Anheus Busch Inbev	BR	36,05	0,84	1.752.475
Arcelor - Mittal	AM	28,55	-0,44	8.718.183
Assicurazioni Gen.	MI	17,93	1,70	6.818.523
Axa	PA	15,99	2,37	7.292.597
BASF	XT	42,97	-0,16	3.593.127
*BBVA	MC	12,34	1,27	20.927.595
BNP Paribas	PA	54,76	0,92	2.426.443
Bayer	XT	54,06	-0,68	2.609.641
CRH Plc	n/d	18,50	0,70	1.333.581
Carrefour	PA	32,96	0,17	1.630.078
Crédit Agricole	PA	13,40	0,98	4.052.329
Daimlerchrysler	XT	35,98	2,25	4.894.650
Danone	PA	41,56	0,22	1.891.511
Deutsche Bank	XT	49,40	3,43	5.648.047
Deutsche Boerse	XT	53,70	1,38	1.065.171
Deutsche Telekom	XT	10,27	0,98	10.651.884
E.ON	XT	27,79	0,80	4.743.029
ENI	MI	17,04	1,49	14.866.009
Enel	MI	4,08	0,31	22.826.315
France Telecom	PA	17,37	0,70	5.995.988
GDF Suez	PA	29,90	1,00	4.025.512
ING Groep Cva	AM	6,30	2,87	89.386.833
*Iberdrola	MC	6,46	0,86	19.905.172
Intesa Sanpaolo	MI	3,05	1,08	42.441.039
L'Oreal	PA	76,85	0,54	459.754
Lvmh	PA	74,46	1,14	842.504
Muench. Rueck	XT	106,00	1,29	921.775
Nokia	HS	8,81	0,57	9.636.153
Philips	AM	20,38	0,39	4.724.170
RWE	XT	64,88	0,76	1.272.190
*Repsol YPF	MC	18,68	1,41	5.273.551
SAP	XT	31,09	1,34	4.588.402
Saint-Gobain	PA	38,02	0,72	1.948.317
Sanofi-Synthelabo	PA	52,87	0,32	2.103.413
*Santander	MC	11,32	1,34	32.053.259
Schneider Electric	PA	76,20	0,66	592.019
Siemens	XT	61,32	-0,78	3.954.900
Société Générale	PA	48,90	1,07	1.833.478
Telecom Italia	MI	1,08	0,75	49.716.932
*Telefónica	MC	19,41	0,15	17.379.366
Total	PA	43,27	0,57	4.917.251
Unicredit Italiano	MJ	2,29	0,77	88.799.640
Unilever CVA	AM	21,94	0,37	4.838.878
Vinci	PA	39,52	1,93	2.045.302
Vivendi Universal	PA	20,44	0,29	3.230.337
Volkswagen	XT	81,00	-0,82	357.385

Fuente: FININFO

\* Valores correspondientes al Mercado Nacional.

Información elaborada por BOLSAMANIA.COM  
www.bolsamania.com

**Mercado continuo**

Sociedad	Cierre	Dif. %	Dif. % año	Vol.
<b>Ibex35</b>				
Abengoa	20,30	2,50	72,03	240.169
Abertis	14,96	-0,10	24,62	1.250.545
Acciona	85,50	1,06	-3,93	188.975
Acerinox	13,87	1,65	21,99	1.218.917
ACS	33,11	0,88	1,41	467.082
Arcelor Mittal	28,55	-0,63	67,94	345.329
Banco Popular	5,32	-0,09	-10,75	5.779.994
Banco Sabadell	4,02	-0,37	-17,11	3.086.349
Banesto	8,22	-0,90	1,73	323.845
Bankinter	7,14	0,56	19,97	1.481.001
BBVA	12,34	1,27	44,73	20.927.595
BME	22,80	1,33	23,98	385.741
Criteria Caixa Corp.	3,26	0,62	17,27	6.532.886
Ebro Puleva	13,92	-0,64	-45,53	389.037
Enagás	15,15	1,10	-2,63	2.378.101
Endesa	22,37	1,94	-21,80	599.626
FCC	28,15	-0,49	20,66	210.753
Ferrovial	7,77	-0,32	45,96	3.093.957
Gamesa	11,92	-0,79	-6,48	1.868.458
Gas Natural	14,45	1,33	-9,41	1.661.761
Grifols	11,36	1,07	-7,72	754.146
Iberdrola	6,46	0,86	-1,22	19.905.172
Iberdrola Renovables	3,28	0,31	7,54	3.209.231
Iberia	2,02	-0,30	2,02	6.086.756
Inditex	43,93	0,53	40,22	1.621.981
Indra Sistemas	16,00	-0,37	-1,17	538.722
Mafre	2,88	1,59	20,92	8.694.787
OHL	18,50	0,52	97,18	326.893
REE	37,19	0,60	3,31	793.081
Repsol YPF	18,68	1,41	23,71	5.273.551
Sacyr Vallehermoso	8,40	4,02	31,87	902.704
Santander	11,32	1,34	69,55	32.053.259
Técnicas Reunidas	38,67	0,29	110,05	313.482
Telecinco	8,66	-0,29	14,70	1.395.954
Telefónica	19,41	0,15	22,46	17.379.366
<b>Resto Mercado Continuo</b>				
A. Dominguez	11,00	-0,72	61,76	2.852
Afirma	0,34	1,52	-11,82	507.659
Agua Barcelona	19,84	0,20	35,89	48.314
Aisa	1,74	1,16	19,18	16.205
Alba	36,27	-0,66	33,10	48.840
Amper	6,18	2,49	38,88	59.730
Antena 3	7,00	1,60	63,17	527.812

Sociedad	Cierre	Dif. %	Dif. % año	Vol.
Avanzit	0,75	5,08	-13,37	2.925.554
Azkoyen	2,97	0,68	23,75	14.911
Banco Guipuzcoano	5,63	1,44	1,33	82.643
Banco Pastor	4,80	-1,03	-2,80	167.313
Banco Valencia	5,40	0,00	-26,85	241.561
Barón de Ley	33,18	-1,86	-7,21	1.760
Bayer	54,25	0,93	29,17	2.220
Befesa	15,10	0,00	25,94	0
CAF	362,60	0,72	45,10	4.479
CAM	5,78	-0,34	3,21	57.733
Campofrío	6,91	-0,58	-7,62	8.122
Cementos Portland	23,88	6,61	2,26	115.032
Cepsa	22,45	-1,01	-66,79	23.364
CIE Automotive	3,64	-0,27	4,00	17.012
CLEOP	8,40	0,00	-6,72	1.041
Clinica Baviera	8,21	-0,36	15,63	1.204
Codere	5,79	3,39	-32,67	59.812
Corp. Dermostética	3,29	1,55	-6,14	54.185
CVNE	14,25	0,00	-13,64	0
Dinamia Capital	10,50	2,94	17,10	18.093
Dogi	0,64	0,00	-21,95	0
Duro Felguera	7,07	-0,14	-89,54	67.888
E. del Zinc	1,20	-2,05	117,27	190.495
EAOS	12,47	1,30	6,58	14.797
Elecnor	11,50	-0,43	62,20	7.834
Ence	2,74	0,37	9,16	281.941
Ercros	1,38	0,22	-13,87	173.878
Europac	3,63	0,83	32,85	144.911
Faes Farma	3,80	-1,68	42,50	198.092
Federico Paternina	7,55	0,00	27,10	0
Fersa Energías	1,99	-2,70	-10,18	63.020
Fluidra	3,43	1,78	50,44	22.558
Funespaña	5,75	1,05	15,00	1.949
GAM	5,15	0,00	-6,36	22.945
General Inversiones	1,63	0,00	-3,85	19
Grupo Catalana Occ.	14,12	0,86	-2,69	62.919
Grupo Prisa	3,54	2,76	56,42	1.512.544
Iberpapel	10,75	-0,56	15,22	2.020
Inbesos	2,18	-3,76	-14,71	24.032
Indo	1,42	3,66	33,49	134.696
Indo del Sur	16,55	1,97	-23,20	411
Inmobiliaria Colonial	0,17	-0,60	3,12	6.830.153
Inypsa	2,74	-0,90	16,62	79.797
Jazztel	0,27	-0,36	110,67	4.758.647
Laboratorios Almirall	8,82	-0,11	60,36	95.915

Sociedad	Cierre	Dif. %	Dif. % año	Vol.
Laboratorios Rovi	7,94	1,53	35,96	25.169
Lingotes Especiales	3,42	2,09	-6,30	14.065
Martinsa - Fadesa	7,30	0,00	0,00	0
Mecalux	13,16	-2,88	9,67	27.956
Metrovacesa	17,50	-2,78	-52,68	3.247
Miquel y Costas	14,90	-1,65	29,68	5.624
Montebalito	4,37	-1,69	-6,68	5.367
Natra	2,60	1,37	-26,67	43.210
Natracetual	0,49	-0,20	-1,80	88.616
NH Hoteles	3,67	1,66		



► FÚTBOL  
Raúl Medina se resigna a no volver a jugar hasta enero

► FÚTBOL  
Leo Messi es la principal duda del FC Barcelona para su debut ante el Atlante de México en las semifinales del Mundial de Clubes



► ATLETISMO  
Pilar Igarza y Juan José Gualo triunfan en el Cross Villa de Pedro Muñoz más numeroso

LA TRIBUNA DE CIUDAD REAL

MARTES 15 DE DICIEMBRE DE 2009

# DEPORTES 36

## El club inicia el proceso para ampliar el contrato a Dinart

El BM Ciudad Real desea asegurarse la continuidad del francés, que tiene firmado hasta 2011

MANUEL ESPADAS / CIUDAD REAL

Didier Dinart podría seguir los pasos de Luc Abalo y de Jonas Kallman en el BM Ciudad Real. El defensor francés, cuyo contrato actual finaliza en junio de 2011, ya ha mantenido un primer contacto con el club manchego con el fin de extender este contrato en el tiempo, garantizándose así la continuidad del jugador francés durante un número de campañas más, aún sin determinar.

Dinart, que el próximo mes de enero cumplirá 33 años (18-1-1977. Pointe a Pitre, Francia), ya ha hablado de este asunto con el director general de la entidad manchega, Luis Miguel López, aunque no será hasta dentro de unos días cuando se produzca la primera reunión formal con su agente, Ong Bhakti. Probablemente, este contacto se llevará a cabo en Austria, durante la celebración del Campeonato de Europa.

Didier Dinart, considerado como el mejor defensor de mundo, abandonó el Montpellier para recalcar en el BM Ciudad Real en 2003, donde cumple en la actualidad su séptima temporada. Si las negociaciones recién iniciadas resultan fructíferas, 'la Roca' podría asegurar su retirada en el club del Quijote Arena, siguiendo los pasos de Kallman, renovado hasta 2017.

**METLICIC, DOS AÑOS.** Otro proceso de ampliación de contrato que está mucho más avanzado es el que afecta a Petar Metlicic, que podría mantener una reunión de-

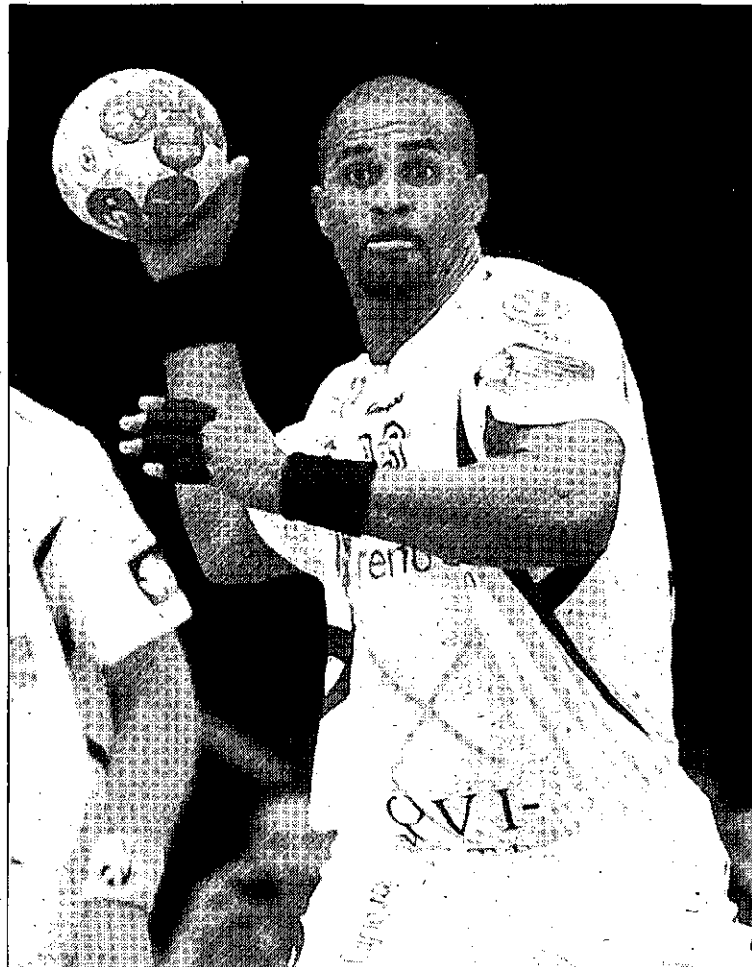

Didier Dinart, en un partido con el BM Ciudad Real. / LT

cisiva esta semana con el presidente del club, Domingo Díaz de Mera, en la que el nuevo documento podría quedar incluso firmado, por lo que el croata, que finaliza contrato al término de la

presente campaña, seguiría vistiendo la camiseta blanca por dos temporadas más. «Sólo falta el formalismo», confesaba Luis Miguel López.

Más estancada está la negocia-

### LAS DECLARACIONES

► 'JOTA' HOMBRADOS  
«La gente habla bien de nosotros, pero queremos un título ya»

El BM Ciudad Real volvió ayer al trabajo con la ausencia de Joan Cañellas y Roberto García Parrondo, aunque el extremo madrileño empezará a entrenar hoy para preparar la Copa Asobal de este fin de semana. Un torneo que los manchegos quieren ganar «para cerrar el año con un título», como confesaba el capitán, José Javier Hombrados. Porque al meta madrileño no le valen los elogios que está recibiendo el equipo después de su espectacular trayectoria en Liga Asobal y en 'Champions'. «La gente habla bien de nosotros, pero queremos un título ya», dijo Hombrados, que defiende que la Copa Asobal supone «un compromiso con nosotros mismos por nuestro carácter competitivo».

ción con Viran Morros, con contrato en vigor hasta 2011. No se han vuelto a producir más contactos y todo apunta a que no habrá novedades hasta después del Europeo.

### BREVES

LIGA ASOBAL  
Alilovic anuncia que no seguirá en el Ademar

El portero del Reale Ademar Mirko Alilovic anunció en declaraciones a Efe que abandonará el club leonés al finalizar la presente campaña, pero aún no ha decidido dónde jugará, aunque lo que tiene claro es que no seguirá en España después de cinco años. Alilovic explicó que tiene varias ofertas, «algunas buenas de Alemania, como siempre, y otras de dos equipos más», aunque no quiso desvelar de qué clubes se trata ni tampoco en qué ligas juegan, aunque resaltó que está «cerca de llegar a un acuerdo con un equipo». Alilovic aseguró que no quiere quedarse en España porque «ya sabemos cómo está la cosa aquí, con todos los equipos en crisis», y resaltó que «si no es Barcelona o Ciudad Real, sería dar un paso atrás».

COPA ASOBAL  
El presidente del San Antonio no descarta la sorpresa

El presidente del Reyno de Navarra San Antonio, Miguel Galarraga, aseguró que su equipo afronta en Córdoba la Copa Asobal, un torneo maldito para el conjunto navarro después de 12 participaciones y ningún título conseguido, «con muchas ganas y sin descartar la sorpresa» ante el Barcelona. «El San Antonio debe demostrar que es más equipo de lo que ha dejado ver hasta ahora y, aunque sabemos que el Barcelona es un rival muy potente, antes del partido estamos iguales y en algún momento pueden pinchar», dijo.

### HOMENAJE DEL IES MAESTRE DE CALATRAVA



### Gratitud recíproca.

Mediante un sentido homenaje, el IES Mestre de Calatrava de Ciudad Real reconoció ayer al BM Ciudad Real su colaboración en el funcionamiento del centro, al ceder cada semana quince entradas para poder disfrutar de los partidos del equipo. Luis Miguel López, director general del club, recibió una placa de manos del director del IES, Juan Miguel Gómez Aparicio, que lo calificó como «el mejor club del mundo» delante de un centenar de alumnos, además de 'Sancho', mascota del BM Ciudad Real. / FOTOS: RUEDA VILLAVEDE

BALONMANO

CAMPEONATO DEL MUNDO

MACARENA AGUILAR • Jugadora de la selección española

## «El gol ante Rumanía ha sido el más importante de mi carrera»

MANUEL ESPADAS / CIUDAD REAL

El nombre de Macarena Aguilar ya forma parte de la historia del balonmano femenino español. La de Bolaños de Calatrava fue la autora del tanto que otorgaba la victoria a España ante Rumanía (26-25), y que le daba su clasificación automática para las semifinales del Mundial de China. Una ronda que se alcanza por primera vez. Una gesta inolvidable y un sueño que todavía no ha terminado para esta ciudadrealeña de 24 años, que ya ha sobrepasado los 100 partidos con 'la roja' en este torneo.

**¿El del domingo fue el gol más importante de su carrera deportiva?**

Seguro que sí. Cuando lo metí sentí lo que nunca he sentido en mi vida. Fue un cúmulo de emociones muy fuertes. Grité y lloré en la pista.

**¿Estaba ensayado?**

¡Qué val! Tuvimos suerte porque el balón nos dio en el pie, pero los árbitros nos dieron la posesión. Cuando sacamos de esquina sólo nos quedaba hacer un medio 'fly' y salió como salió. Yo pasaba por allí y me lancé a por el balón, que estaba botando en el área. No sé si había pisado la línea.

**Heroína de la selección por un día.**

La verdad es que las compañeras me están vacilando bastante porque en las imágenes se ve cómo salto hacia adelante para llegar la balón. Dicen que parecía Superman haciendo el salto de la rana.

**España ya está en semifinales. ¿Lo asumen?**

Todavía no nos lo creemos. Estamos en una nube. No nos podíamos imaginar que íbamos a clasificarnos para semifinales, y hacerlo como lo hemos hecho, invictas y a falta de un partido de la segunda fase.

**¿Cuál es el secreto?**

Sólo ir partido a partido, con respeto al rival. La defensa sigue siendo nuestro punto fuerte. Lo estamos haciendo muy bien. Ahogamos a nuestros rivales, los volvemos locos. Rumanía, que es la mejor selección del mundo, no podía con nosotros. En ataque estamos más limitadas, pero los momentos importantes los estamos jugando mejor, como se demostró ante Rumanía.

**Ahora toca Noruega para acabar esta segunda fase, aunque el partido ya no sirve para mucho. ¿Cómo lo va a afrontar España?**

La verdad es que no lo hemos hablado mucho. Hoy -ayer para el lector- hemos tenido el día libre y hemos estado de compras por Shangai. Saldremos a ganar, pero las que se la juegan son ellas, que tienen la presión. Nosotras tenemos los deberes hechos.

**Y para semifinales, ¿alguna predilección?**

Pues no especialmente. A mí me da igual que sea Francia, Rusia o Dinamarca.

**Lo que la selección ha logrado en este Mundial es histórico, pase lo que pase a partir de ahora. Pero, ya que se ha llegado hasta aquí...**

Yo espero regresar a España al menos con una medalla. Vamos a luchar para que así sea.



Macarena Aguilar, en una entrevista con 'La Tribuna'. / SERVICIO ESPECIAL

## España se mide a Noruega en un encuentro de trámite

LT / CIUDAD REAL

España afronta hoy ante Noruega (12.15 horas. Tld) el último compromiso de la segunda fase del Mundial de China. Y lo hace con la tranquilidad de haber logrado ya el pasaporte para las semifinales después de su épico triunfo ante Rumanía.

Por ello, el seleccionador, Jorge Dueñas, podrá reservar a las jugadoras que más minutos acumulan después de diez días de competición. Una licencia que las noruegas no se pueden permitir ya que necesitan la victoria para evitar que Corea les arrebatase la segunda plaza.

En el Grupo M I, igualdad total que se romperá en la jornada de hoy. Francia lo tiene más fácil y Dinamarca y Rusia se jugarán en duelo directo el otro puesto en semifinales. De aquí saldrá el rival de España.

### GRUPO M I

#### JORNADA 3

Alemania : Angola  
Francia : Austria  
Dinamarca : Rusia

#### CLASIFICACIÓN

EQUIPO	Puntos
1 Rusia	6
2 Francia	6
3 Dinamarca	6
4 Austria	2
5 Angola	2
6 Alemania	2

### GRUPO M II

#### JORNADA 3

Hungría : China  
Noruega : España (12.15 h.)  
Rumanía : Corea del Sur

#### CLASIFICACIÓN

EQUIPO	Puntos
1 España	7
2 Noruega	6
3 Corea del Sur	5
4 Rumanía	4
5 Hungría	2
6 China	0

FÚTBOL

PRIMERA FEMENINA

## El Miguelturreño da un nuevo paso hacia la zona tranquila

1	ALCOBENDAS
2	MIGUETTURREÑO

LT / CIUDAD REAL

El Miguelturreño conquistó una crucial victoria ante un rival directo en su lucha por la permanencia. El conjunto que entrena Emiliano Ruiz superó 1-2 al Alcobendas y se queda a un punto de la salvación, después de un inicio de competición en el que estuvo como farolillo rojo durante muchas jornadas.

El partido fue de claro dominio del Miguelturreño y fruto de ello, en el minuto 15, Sara hizo el 0-1 al aprovechar un rechace de la portera local a tiro de Isabel. No cambió mucho la decoración del choque con este gol, pero en una jugada aislada, un balón colgado

acabó en las mallas del Miguelturreño, al introducir de forma desgraciada Dolo el balón en su propia portería. Con empate a uno se llegó al descanso.

Tras la reanudación, ambos conjuntos se tomaron el partido con muchas precauciones y conforme fueron pasando los minutos comenzaron a aparecer los nervios, algo lógico si se tiene en cuenta la situación de ambos equipos, en zona de descenso.

El que mejor reacción en este contexto fue el Miguelturreño, que generó bastantes ocasiones, aunque no pudo materializar ninguna de ellas. Así, hasta que en el minuto 82, en la menos clara de todas las oportunidades, Lorena, ya recuperada de su lesión, hizo el 1-2.

Hasta el final, el Alcobendas intentó lograr el empate, pero el

equipo de Miguelturreña supo mantener el orden para solventar los balones en largo de las madrileñas. No obstante, el Alcobendas tampoco puso en serio peligro al Miguelturreño, ya que acusó el mazazo del 1-2, cuando casi se conformaba con el empate.

**MORAL PARA EL PARÓN.** Esta victoria coloca al Miguelturreño en la undécima posición, todavía en descenso, pero a un punto de la salvación, mientras que el Alcobendas se queda penúltimo.

Con un mes por delante casi sin competición, el conjunto chirriero intentará recuperar jugadoras e intentar hacer algún fichaje para afrontar con las máximas garantías la segunda parte de la temporada, donde deberá sentenciar su permanencia.

## Tres expulsiones liquidan a La Solana ante el Pozuelo

2	LA SOLANA
3	POZUELO

**FF LA SOLANA:** Vero, Arancha, Chabelli, Tomasi, Teresa, Mamen, Marisa, Mari Ángeles, Marina, Gloria y Mayte. También jugaron Marta, Isa, Raquel, Noelia y Bea.  
**POZUELO DE ALARCÓN:** Elo, Guti, Bravo, Chupi, Irene, Dumbi, Mariluz, Negra, Talis, Ale y Tere. También jugaron Cris, Lidia, Claudia, Tayo, Sandri.

#### ÁRBITROS

Alegre Oliva. Roja directa a la portera local Vero (m. 4), y después expulsó a las locales Marisa y Gloria.

#### GOLES

0-1 (m. 5) Talis (p). 1-1 (m. 15) Mamen (p). 2-1 (m. 31) Mayte. 2-2 (m. 84) Irene y 2-3 (m. 89) Claudia.

#### DEPORTESOLANERO / LA SOLANA

El colegiado Alegre Oliva fue el protagonista de la derrota de

La Solana ante el Pozuelo (2-3), pues ya en el minuto 4 expulsó con roja directa a la portera local Vero en un penalti más que dudoso y terminó la faena expulsando a otras dos jugadoras amarillas, Marisa y Gloria, en la última parte del partido por doble amonestación, propiciando la remontada visitante, después del gran partido disputado por las chicas de Becerra, que estuvieron en inferioridad numérica todo el encuentro.

Las solaneras se dejaron la piel en el campo, pero a seis minutos del final Irene aprovechó un rechace y colocó el empate en el marcador. Con las chicas hundidas llegaba el de la victoria en el 89 obra de Claudia, sin duda la mejor de las madrileñas.

## BREVES

**UD PUERTOLLANO**  
El equipo tiene hoy una jornada de descanso

■ Como todas las semanas, el Puertollano disfrutará hoy martes de una jornada de descanso antes de retomar los entrenamientos mañana por la mañana, en el Sánchez Menor. Además, y al contrario de lo que acostumbra, no se ejercitará en doble sesión durante toda la semana, y entrenará en sesión matinal hasta el viernes, ya que el choque ante el Racing de Santander B se disputará el próximo sábado a partir de las 17 horas.

**RACING B**  
Canales y Crespo sufren sendas microrroturas

■ Canales y Crespo, dos de los futbolistas más destacados del Racing B, rival del Puertollano, y que en las últimas semanas estaban actuando con el primer equipo, sufren sendas microrroturas, y el club está pendiente de su evolución para decidir si actúan con el primer equipo o con el filial esta semana.

**CD TOLEDO**  
Del Valle denuncia una persecución contra el club

■ El presidente del Consejo de Administración del Toledo, Juan José del Valle, se mostró tremendamente contrariado con la actuación del colegiado López Amaya, que calificó como «vergonzosa». El mandatario precisó que hasta los directivos del filial madridista criticaron la actuación del trencilla durante el choque: «lo ha podido ver todo el mundo. Ha sido vergonzoso y lamentable». Del Valle explicó que si no hay persecución, «al menos lo parece».

## SEGUNDA DIVISIÓN B

# Raúl Medina se autodescarta hasta la vuelta de vacaciones

El medio centro de la UDP prefiere no forzar y no estará el próximo sábado ante el Racing B

I. BALLESTERO / PUERTOLLANO

Cierto es que la Unión Deportiva Puertollano está a punto de cerrar el 2009 como uno de los conjuntos más golpeados por la circunstancia, bien por lesiones o por sanciones; pero uno de sus futbolistas está deseando especialmente que este año llegue a su fin para ver si el que se avecina, 2010, tiene mejor pinta. Se trata de Raúl Medina, un jugador importante para el esquema de la UDP porque sobre sus hombros pivota la responsabilidad de construir el juego industrial, una responsabilidad que su mente asume con naturalidad pero que ha convertido sus piernas en terreno quebradizo.

El medio centro del bloque azul sufre una rotura de grado II en el abductor, y aunque el tiempo estimado de recuperación era de dos semanas, el futbolista prefiere descartarse de manera prematura para el choque ante el Racing B, con el fin de volver al cien por cien tras las vacaciones. «Puedo correr sin ningún problema, pero a la hora de golpear o estirar la pierna, sigo teniendo molestias, así que no volveré a jugar hasta el mes de enero», explicó el futbolista, visiblemente afectado por una primera vuelta «en la que estoy teniendo muchas lesiones que no me permiten ayudar al equipo todo lo que quisiera».

Medina reconoce que la primera vuelta «ha sido bastante mala en el ámbito personal, y eso a pesar de que empecé con la ilusión de hacer una buena campaña, pero todavía tengo la segunda vuelta para hacerlo». El medio centro cree que el equipo necesita en es-



Raúl Medina (derecha), junto a Benigno Sánchez en la banda de El Madrigal. / RUEDA VILLAVEVERDE

## LAS DECLARACIONES

► RAÚL MEDINA / MEDIO CENTRO DE LA UDP

«El equipo necesita ahora jugadores que estén al cien por cien y yo no puedo estarlo en estos momentos»

«He tenido una primera vuelta complicada por las lesiones y no he podido ayudar al equipo lo que quería»

tos momentos «gente que esté al cien por cien y yo no puedo».

Respecto a la derrota del domingo ante el Atlético B, Medina reconoció que el equipo «está dolido, porque nunca habíamos sufrido una derrota así, pero está concienciado para sacar adelante el partido que nos queda ante el Racing B, que es una final para nosotros y marcharnos con una sonrisa de vacaciones». El medio centro cree que el equipo necesita jugadores con orgullo para olvidar pronto la derrota y en el Puertollano los hay».

## SEGUNDA AUTONÓMICA

# El Villamayor, indignado con Jonathan Gómez

Miguel Ángel López cree que el árbitro del choque ante el CD Ciudad Real tuvo una actitud «prepotente y amenazadora»

MANUEL ESPADAS / CIUDAD REAL  
El pasado domingo el Polideportivo Rey Juan Carlos asistió a un hecho poco habitual en el fútbol, pero recogido en el reglamento. El partido que enfrentaba al CD Ciudad Real y al Villamayor tuvo que ser suspendido en el minuto 27 del segundo tiempo después de que el conjunto visitante se quedara con sólo seis jugadores sobre el terreno de juego, tras sufrir tres expulsiones y perder a dos hombres más por lesión. En ese momento, el colegiado del encuentro, Jonathan Gómez, dio por finalizado el encuentro con 5-1 en el marcador a favor de los de la capital.

El entrenador del Villamayor, Miguel Ángel López, muy molesto con el arbitraje de Jonathan Gómez, confesó a *La Tribuna* que uno de los dos jugadores que se retiraron por problemas físicos fingió la lesión con el propósito de obligar

al colegiado a dar por terminado el partido, para evitar así que éste siguiera castigando a su equipo con más expulsiones.

«En ese momento sólo pensaba en nuestro próximo partido. Llevábamos ya tres expulsados, que unido a otro jugador que había visto la quinta amarilla, más los lesionados, me dejaba el equipo con sólo diez futbolistas para la semana que viene. No podíamos correr el riesgo de que nos expulsara a más jugadores», explicó Miguel Ángel López, ex jugador del Manchego y Puertollano, entre otros equipos.

**PROTESTA FORMAL.** El Villamayor tiene previsto presentar en la Federación regional una protesta formal contra este colegiado, perteneciente a la categoría de Preferente y asistente en Tercera División, al que acusan de haber mantenido una actitud «premeditada,

prepotente y amenazante» con la que «machacó» al equipo en Ciudad Real, castigando con tarjetas de forma indiscriminada a sus jugadores. «Nos expulsó a un jugador cuando la falta la había hecho otro, después mostró roja directa a Francisco Manuel por decirle a un contrario que no sabía sacar las faltas. Estuvo todo el partido amenazándonos, se acercó al banquillo hasta diez veces y nos decía que él sólo hablaba con los jugadores del CD Ciudad Real», dijo.

«Además, después del partido, en vez de darnos el acta y devolvernos las fichas, las dejó en el bar del 'Poli' y se fue por otra puerta para no coincidir con nosotros», relató el técnico del Villamayor, que lamentó que tres de sus jóvenes jugadores terminaran llorando. «Nosotros jugamos los domingos para divertirnos, no para esto», concluyó.



El colegiado dialoga con varios jugadores del Villamayor. / JUAN GALLARDO

## TERCERA DIVISIÓN

# El derbi entre Tomelloso y Piedrabuena se aplazará

Las causas son el robo de cable de las torretas de la luz y la nevada

E.G. / CIUDAD REAL

El partido entre Tomelloso y Piedrabuena, correspondiente a la decimoséptima jornada del Grupo XVIII de Tercera División, será aplazado salvo sorpresa de última hora. El robo de cable de cobre de las torretas de iluminación del Estadio Municipal tomelloso, unido a la fuerte nevada han sido las causas de este aplazamiento.

Así, tras conocerse el robo del cable, que dejaba sin iluminación el estadio, tanto Ayuntamiento como club hicieron las gestiones pertinentes para reparar el daño a tiempo. Sin embargo, el material solicitado no pudo llegar ayer y, aunque lo hubiera hecho, no habría sido posible su instalación por la nieve, según admitió el concejal de Deportes de Tomelloso, Vicente García-Antón. Además, para el miércoles se espera también una nevada en Tomelloso, por lo que el club presidido por Higinio Ponc se puso en contacto con el Pie-



Un partido del Tomelloso disputado en el Municipal. / CARLOS SENDARRUBIAS

drabuena, que entendió los motivos y aceptó sin problemas aplazar el partido.

## 6 DE ENERO, POSIBLE FECHA.

Dado que este encuentro debe disputarse antes del inicio de la

segunda vuelta, lo más probable es que se juegue el 6 de enero.

Por otro lado, el Piedrabuena ha programado para el 17 de diciembre la tradicional cena navideña de todos los equipos y su junta directiva.

## El Daimiel se desprende de Sosa y Alberto Fernández

T.G. CONSUEGRA / DAIMIEL

El Daimiel no se cansa de ofrecer nuevas noticias. Si hace unos días Rimun confirmaba que no es todavía entrenador del Daimiel hasta que se solucionara el finiquito de Kiko Peña, ahora el conjunto blanco ha anunciado dos nuevas bajas en su plantilla: Sosa y Alberto Fernández.

Estas dos ausencias se deben a motivos económicos. Rimun había pactado con Sosa su continuidad en el equipo, aunque finalmente no seguirá. Tampoco vestirá más la camiseta del Daimiel Alberto Fernández, un jugador con experiencia en el centro del campo y que había sido uno de los últimos en llegar.

Una vez solucionadas estas bajas, motivadas por cuestiones económicas, la directiva de la entidad espera cuanto antes solucionar el finiquito con el que todavía sigue siendo técnico a efectos legales, Kiko Peña. Y es que hasta que no se resuelvan estos trámites Rimun no considera oportuno ponerse a los mandos del equipo.

Por otro lado, y según las crónicas llegadas desde La Roda, el Daimiel ofreció muy buena imagen ante el conjunto albaceteño, a pesar de las ausencias de su plantilla.

Debutó Paco Torres, fichaje de última hora y que tuvo que jugar más de 60 minutos. Y además, Joaquín Calahorra, entrenador del conjunto juvenil, tuvo que llevarse a cuatro juveniles para completar la convocatoria.

Otro quebradero de cabeza para el Daimiel lo supone ahora la lesión de Fran Blasco, que en la última jugada del partido ante La Roda pudo dañarse gravemente un tobillo.

## BREVES

## TERCERA DIVISIÓN

### La Federación avisa a los clubes por la nevada

La Federación de Castilla-La Mancha de Fútbol, a través de su página web, informa a los clubes implicados por la disputa de la jornada mañana miércoles en Tercera, que se hace preciso adoptar medidas urgentes para retirar la nieve de los terrenos de juego antes de que el hielo convierta la tarea en empresa imposible. Las previsiones meteorológicas indican temperaturas muy bajas durante varios días, por lo que aventurar el deshielo al antojo de la climatología parece inadecuado y podría poner en peligro la celebración de la próxima jornada futbolística.

### Horarios para la jornada de mañana

La jornada decimoséptima del Grupo XVIII de Tercera División fijada para mañana tiene los siguientes horarios previstos: Azuqueca-Almansa, Mora-Talavera, Villarrobledo-Quintanar del Rey, Gimnástico-La Roda, Daimiel-Yugo Socuellamos, Illescas-Albacete B y La Gineta-Torrijos (20 h.) y Hellín-Criptanense y Carranque-Marchanale (20.30 h.). En principio el partido entre Tomelloso y Piedrabuena será aplazado.

### El Villarrobledo acusa al árbitro de insultar a sus jugadores

El entrenador del Villarrobledo, Javier Bermúdez, acusó en *eldigitaldeportivo* al colegiado González Serrano de reírse y de insultar a los jugadores: «Me pareció lamentable. En el descanso le reclamamos un penalti y se rió en nuestra cara y nos insultó. Alguien debería tomar cartas en el asunto».

# Jesús Úbeda arremete contra el colegiado... y sus jugadores

LT / CIUDAD REAL

A Jesús Úbeda no le ha sentado nada bien que su equipo cayera ante el Illescas (1-2) después de un primer tiempo para olvidar, y mucho menos que el colegiado del partido, Espinosa García, le expulsara. En declaraciones a *eldigitaldeportivo*, el entrenador del Criptanense asegura estar «cansado de tanta chulería arbitral» porque «los cole-

giados son los amos de la competición».

Según Úbeda, Espinosa Muñoz le expulsó porque «fui a decirle que me explicara por qué me había amonestado y me dijo que no tenía que darme ninguna explicación y que me tenía que ir de su vestuario». Además, desde el Criptanense denuncian que uno de los asistentes «se pasó el partido di-

ciendo al banquillo que no teníamos ni idea de jugar en Tercera».

**MEDIDAS.** Pero Úbeda no sólo responsabiliza al colegiado de la derrota ante el Illescas. También ha criticado con dureza el rendimiento de sus jugadores. «Hay futbolistas que no dan la talla y se esconden. Me he cansado y tomaré decisiones», dijo en este portal.

## LIGA NACIONAL JUVENIL

# Gris jornada para los equipos juveniles de la provincia, a falta de un aplazado

LT / CIUDAD REAL

No fue especialmente fructífera para los equipos de la provincia la decimoquinta jornada del Grupo XV de la Liga Nacional Juvenil.

Así, ninguno de ellos consiguió la victoria, aunque también es cierto que tuvo que aplazarse el derbi entre Unión Deportiva Puertollano y Daimiel. El motivo fue la densa niebla, que impedía el normal desarrollo del encuentro. El colegiado de la contienda, Gil Racionero, decidió aplazar el choque en el minuto 54, con resultado de 3-2 a favor de los industriales.

Al margen de este resultado, lo único positivo para los equipos de la provincia fueron los em-

pates del Cristo de la Vega ante el CD Guadalajara (0-0) y del Gimnástico de Alcázar en el feudo del Odelot Toletum (1-1).

Los socuellaminos, en un encuentro marcado también por la niebla, no pasaron del empate en un choque que quizá también debió haber sido aplazado. Este punto deja al Cristo de la Vega en puestos cómodos de la tabla.

Por su parte, el Gimnástico de Alcázar dio un nuevo paso hacia la zona de salvación empatando ante un rival directo por la permanencia, el Odelot Toletum.

Más negativa fue la jornada para el Miguelturreño y el Tomelloso. Los churriegos cedieron en su estadio ante el Fundación Al-

bacete (1-2) y ya acumulan seis derrotas en los últimos ocho partidos. Los churriegos, no obstante, mantienen un pequeño colchón de puntos respecto a los puestos de descenso.

Por su parte, el Tomelloso encajó un serio correctivo ante el Albacete B (5-1) y no consigue encadenar dos buenos resultados.

**PRÓXIMA JORNADA.** Este fin de semana se disputa una nueva jornada, con los siguientes partidos para los equipos de la provincia: Daimiel-Cristo de la Vega, Gimnástico de Alcázar-UD Puertollano, Quintanar del Rey-CD Miguelturreño y Tomelloso-Villanueva.

## Mario prueba con el Rayo Vallecano

Mario, juvenil del Ciudad Real FC B, ha estado probando con el equipo juvenil de la máxima categoría del Rayo Vallecano, realizando diversas sesiones con dicha plantilla y supervisado por sus técnicos. Desde el club ciudadrealense se confía en que Mario pueda incorporarse al Rayo y se congratulan de que sus jugadores encuentren una progresión deportiva acorde con sus deseos y posibilidades.

## LIGA NACIONAL JUVENIL. GRUPO XV

EQUIPOS	Puntos	J
1 Almansa	32	15
2 Villanueva	31	15
3 Toledo	30	15
4 F. Albacete	29	15
5 Albacete "B"	27	15
6 Zona 5	27	15
7 C.D. Guadalajara	25	15
8 Cristo de la Vega	22	15
9 Villacañas	20	15
10 Daimiel	19	14
11 Tomelloso	19	15
12 C.D. Miguelturreño	18	15
13 Puertollano	16	13
14 Hellín	16	15
15 Torrijos	15	14
16 G. Alcázar	14	15
17 Odelot Toletum	11	15
18 Quintanar del Rey	9	15

## RESULTADOS

Albacete "B" - Tomelloso	5-1
Almansa - Quintanar del Rey	4-0
C.D. Miguelturreño - F. Albacete	1-2
Cristo de la Vega - C.D. Guadalajara	0-0
Odelot Toletum - G. Alcázar	1-1
Puertollano - Daimiel	Aplaz. (3-2, m. 54)
Torrijos - Hellín	1-1
Villacañas - Toledo	2-1
Villanueva - Zona 5	1-0

# Messi es seria duda para jugar la semifinal

El extremo del Barcelona no trabaja con el grupo a causa del esguince que arrastra

EFE / ABU DHABI

El argentino Leo Messi no se entrenó ayer con sus compañeros en una instalación militar en Abu Dhabi y trabajó en el hotel de concentración del Barcelona, por lo que es casi seguro que mañana no jugará contra el Atlante mexicano en la segunda semifinal del Mundial de Clubes.

El extremo no participó en el partido del pasado sábado contra el Espanyol en el Camp Nou, debido a la lesión que se produjo en la última jornada de la fase de grupos de la Liga de Campeones, en el campo del Dinamo de Kiev, donde una entrada de un rival le ocasionó un esguince de grado dos en el tobillo derecho.

La inflamación de la articulación del 'crack' albiceleste se ha reducido ostensiblemente, pero Guardiola medita seriamente la idea de dejarle en el banquillo para que pueda disputar una hipotética final. El preparador de Santpedor no quiere asumir riesgos innecesarios contra los mexicanos, y todo apunta a que será suplente y solo saltará al terreno de juego en caso de emergencia.

Otro jugador que podría caerse del once inicial catalán es Seydou Keita, que padece unos pequeños problemas en los isquiotibiales, unas molestias que le pueden descartar también para el choque.

Ayer, y después de un largo viaje de ocho horas con escala incluida, la plantilla llevó a cabo su primer entrenamiento. Fue una jornada de poco menos de una hora, y básicamente de aclimatación a las nuevas condiciones meteorológicas, ya que las temperaturas son bastante elevadas (25 grados), por lo que los servicios médicos del club han recomendado a los jugadores que se hidraten a menudo.

Como es habitual, el entrenamiento comenzó con ejercicios de calentamiento y rondos. Seguidamente, la plantilla se dividió en dos grupos, unos los que fueron titulares contra el Espanyol, que trabajaron a menor ritmo, mientras que el otro estuvo formado por los suplentes. Cabe destacar que los jugadores 'culés' ya han tenido la oportunidad de probar el balón del torneo, que será el mismo que en el Mundial de Sudáfrica 2010, conocido como Jabulani.

**ESPECTADORES.** Por otro lado, el Barcelona adelantó el entrenamiento de hoy para las 18,30 hora local (las tres y media de la tarde en España), para que los jugadores puedan ver la primera semifinal del torneo, que enfrentará al Estudiantes de La Plata contra el Pohang Steelers coreano.

El equipo azulgrana se entrenará en el estadio Zayed Sports City, con una capacidad para 45.000 espectadores, y que se erigirá a par-

## LAS DECLARACIONES

►CARLES PUYOL  
«El equipo ya ha hecho historia, pero quiere más»

El capitán del Barcelona, Carles Puyol, recordó que el conjunto catalán «ya ha hecho historia» este año, en el que se ha llevado cinco títulos, pero reclamó a sus compañeros un último esfuerzo para ganar el Mundial de Clubes. Del estado de la plantilla, espera que Messi pueda recuperarse para jugar algún partido. «El equipo ya ha hecho historia. Queremos más y por eso estamos aquí. Puede ser una temporada perfecta. Este es el objetivo: llevarnos el Mundialito, y tenemos las mismas ganas que en otras ocasiones, no diferenciamos un título de otro», sentenció.

►DMITRO CHYGRYSKIY  
«Los títulos son como una droga»

Por su parte, el ucraniano Dmitro Chygryskiy aseguró que su equipo tiene muchas ganas de obtener títulos, como si se tratase «de una droga», y espera inscribir también él su nombre en la leyenda en la cual se puede convertir el Barcelona si gana el torneo.

tir de mañana en el centro de atención del Mundial de Clubes, ya que será allí donde se jugarán todos los partidos hasta la final.

La presencia del Barcelona en los Emiratos Árabes Unidos está levantando una gran expectación mediática, como así lo demuestran las cerca de 100 personas, entre representantes de diferentes medios de comunicación y miembros de

la organización, que no se han querido perder la oportunidad de ver de cerca a los jugadores durante la sesión preparatoria.

Hoy, el Estudiantes de La Plata debutará en la competición para participar en la primera de las semifinales, que jugará ante el Pohang Steelers surcoreano, a la búsqueda de la gloria que ya tocó hace 40 años.

## «Una oportunidad única»

El holandés Johan Cruyff, ex entrenador del Barcelona, aseguró ayer que al Barça se le presenta «una oportunidad única» para «entrar en la historia del fútbol» en el caso de ganar el Mundial de Clubes que esta semana se disputa en Abu Dhabi. «Ganar seis títulos de una taca es un premio que, de conseguirlo, acompañará toda la vida a la entidad, y más al bloque de Guardiola. Haga lo que haga en el futuro (...), de triunfar ahora, este equipo entrará en la historia. Del Barça y del fútbol», apuntó. El actual seleccionador catalán recordó que en su dilatada carrera, como futbolista (20 años) y como técnico (10), solo disputó dos en 30 años. «Y me perdí otras dos aun con el derecho a haberlas jugado, en ambos casos como futbolista. Para los clubes europeos, la Intercontinental, antigua denominación de esta competición, nunca ha sido un torneo fácil», finalizó.

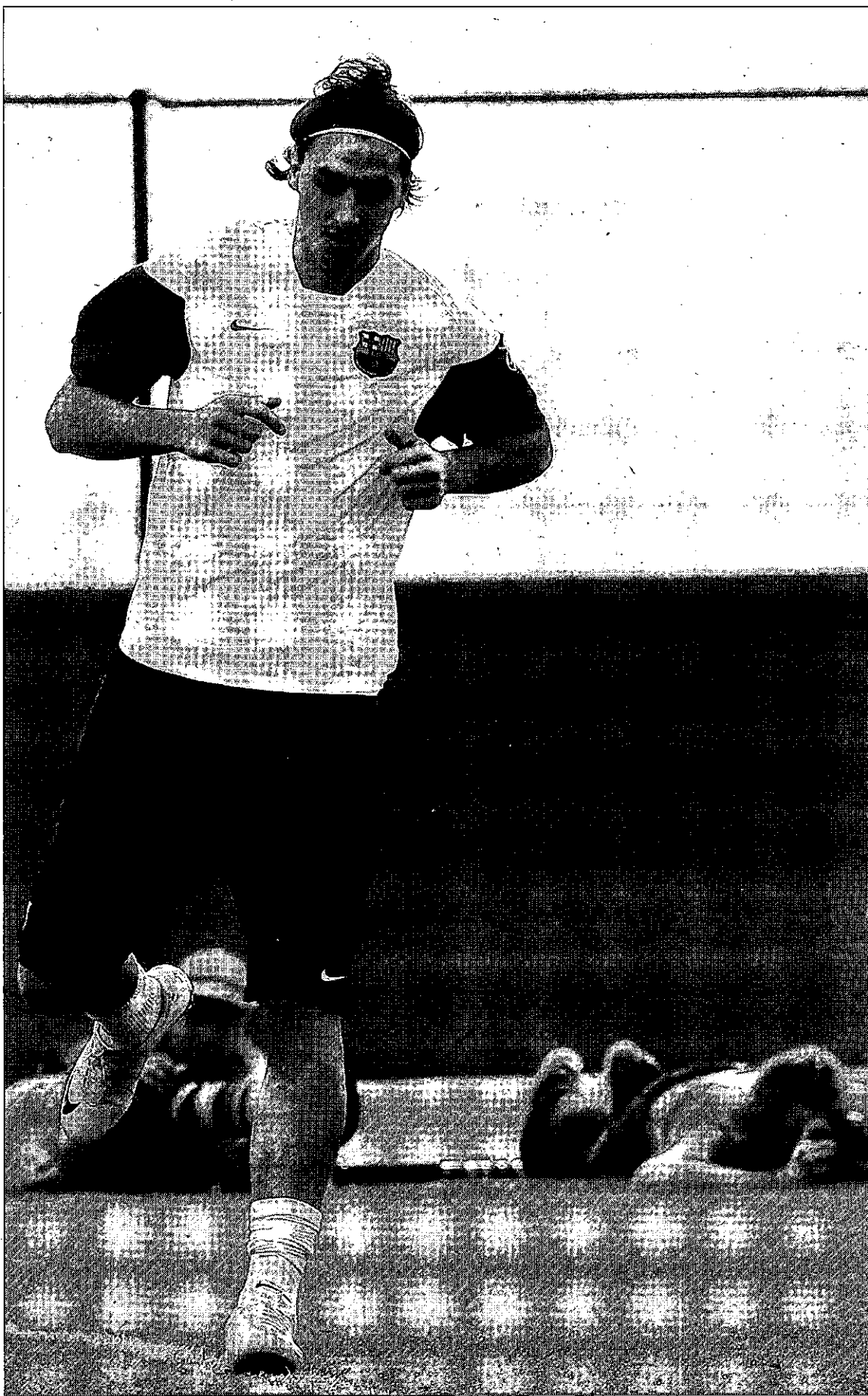

El atacante Zlatan Ibrahimovic será la principal referencia ofensiva del Barcelona. / FADI AL-ASSAAD (REUTERS)



Año	Campeón	Subcampeón	Resultado
2008	Manchester Utd (ING)	Liga de Quito (ECU)	1-0
2007	Milan (ITA)	Boca Juniors (ARG)	4-2
2006	Internacional (BRA)	Barcelona (ESP)	1-0
2005	Sao Paulo (BRA)	Liverpool (ING)	1-0

Fuente: FIFA

GRAFÍA



# El Real Madrid buscará un recambio para Pepe en el mercado invernal

El defensa afirma que no quiere «vivir presionado» y que espera recuperarse al cien por cien

AGENCIAS / MADRID

La lesión de ligamentos que sufre el defensa del Real Madrid Pepe obligará al club blanco a realizar un fichaje en el inminente mercado de invierno para tratar de paliar la ausencia del portugués, que no volverá a jugar en la presente temporada.

Con la baja del internacional, y aunque el recambio natural es Gary, Manuel Pellegrini tiene dos opciones: fichar a un central puro que acompañe a Raúl Albiol en el centro de la zaga, o comprar a un lateral y que Sergio Ramos cambie de posición.

También está, al menos hasta el próximo mes de junio, la alternativa de Metzelder. El alemán, a pesar de sus numerosas lesiones, cuando está bien y juega, rinde, por lo que será un recurso habitual del técnico chileno una vez esté recuperado de su enésima baja.

Por otro lado, el médico de la selección lusa, Henrique Jones, explicó ayer que si Pepe se recupera en cinco meses podría estar en el Mundial de Sudáfrica.

«La lesión que sufrió tiene un tiempo de recuperación de entre cinco y siete meses. Esperamos que se puedan acortar los plazos, pero todavía es pronto para saberlo. En ese caso lo tendremos en el campeonato», manifestó.

Mientras tanto, el presidente de la Federación portuguesa de fútbol, Gilberto Madaíl, lamentó la mala suerte de zaguero, y destacó que «es un gran jugador que ofrece importantes contribuciones a la selección nacional».

«Deseo que se recupere lo más rápidamente posible para que pueda volver a jugar con todas sus capacidades», señaló.

En unas declaraciones al diario luso *A Bola*, Pepe reveló que no quiere «vivir presionado» para recuperarse antes del Mundial. «Estoy en las manos de Dios y de los



El central estará de baja lo que resta de temporada por una lesión de ligamentos. / EFE

médicos, ahora solo pienso en trabajar después de la operación para lograr la recuperación completa».

**PRÓXIMO PARTIDO.** El Real Madrid echará el cierre al año este próximo fin de semana con la visi-

ta del Zaragoza al Bernabéu. Sin partidos entre semana ni compromisos internacionales, por segunda vez en la presente temporada, Pellegrini dispondrá de cuatro días consecutivos para preparar el encuentro ante los maños.

La plantilla, que no se ejerció ayer, volverá hoy al trabajo a partir de las 10.30 de la mañana. El Zaragoza, que estrenará técnico en el banquillo, visitará el coliseo blanco necesitado de tres puntos que le permitan salir del descenso.

## Cerezo muestra su malestar debido a los malos resultados

El presidente del Atlético reúne a la plantilla para analizar la crisis

EFE / MADRID

El presidente del Atlético de Madrid, Enrique Cerezo, se reunió ayer durante una hora y cuarto en el estadio Vicente Calderón con toda la plantilla, Quique Sánchez Flores y el director deportivo del club, Jesús García Pitarch, tras la derrota del conjunto 'colchonero' en casa frente al Villarreal, y que les deja a un punto de los puestos de descenso.

El mandatario mostró su malestar con los últimos resultados, al tiempo que trató de animar a la plantilla rojiblanca para que retomara el camino del triunfo.

Antes de este encuentro, fue el técnico el que mantuvo otra charla con sus jugadores. La reunión en el vestuario, habitual en el día posterior a los encuentros, retrasó el comienzo de la sesión sobre el terreno de juego con varias ausencias, entre ellas el argentino Agüero, que siguió su recuperación de una sobrecarga muscular en el gimnasio, y Reyes, con un esguince cervical.

La buena noticia de la jornada la protagonizó el extremo andaluz, que abandonó ayer la clínica en la que se encontraba tras pasar la noche en observación después

del choque contra Diego López en el partido contra el Villarreal, en el que sufrió un esguince cervical, según confirmaron las pruebas que le realizaron.

**CON COLLARÍN.** El futbolista se golpeó la cabeza en el minuto 84, abandonó el campo en camilla y con collarín y fue trasladado inmediatamente después al centro, donde fue sometido a una resonancia magnética cervical y a varios estudios neurológicos.

Reyes tan solo sufre un esguince cervical, por lo que está previsto que mañana se reincorpore de



Quique Sánchez Flores.

nuevo a los entrenamientos con el resto del conjunto madrileño, y que pueda estar a disposición de Quique Sánchez Flores para el encuentro del próximo domingo frente al Tenerife.

BREVES

VALENCIA

'Chori' Domínguez pasa la revisión médica

El jugador argentino Alejandro, 'Chori', Domínguez, de 28 años, pasó ayer el reconocimiento médico previo a su fichaje por el Valencia. El delantero acaba contrato el próximo día 31 con el Rubin Kazan, con el que ha disputado la actual edición de la Liga de Campeones, por lo que no podrá tomar parte con el Valencia en la Liga Europa si el equipo se clasifica para la siguiente fase del torneo.

ALMERÍA

Hugo Sánchez, en la cuerda floja

El presidente del Almería, Alfonso García, reveló ayer que no puede asegurar que el mexicano Hugo Sánchez «se siente en el banquillo» del bloque andaluz en el próximo envite contra el Espanyol. «Hay que pensar y reflexionar, y buscar soluciones para mejorar».

ITALIA

Cárcel para un ex directivo de la Juventus por fraude

El ex consejero delegado de la Juventus, Antonio Giraudo, fue condenado ayer a tres años de cárcel por su implicación en el escándalo 'Calciopoli', el sistema de corrupción en el fútbol italiano que estalló hace dos años. Un juez de Nápoles acogió parcialmente la solicitud de la Fiscalía, que había pedido cinco años por el delito de «asociación orientada al fraude en competiciones deportivas».

EUROCOPIA 2012

Platini presenta el logotipo y el eslogan de la cita

El presidente de la UEFA, Michel Platini, presentó ayer en Kiev el logotipo de la Eurocopa



2012, compuesto por tres flores, la central en forma de balón y las laterales con los colores de los países anfitriones. Asimismo, también se dio a conocer el eslogan de la cita, que acogerán conjuntamente Ucrania y Polonia: «Hacemos juntos historia». El Comité de la UEFA ya anunció que la final del campeonato continental se disputará en Kiev, mientras que el partido inaugural se celebrará en Varsovia.

XI CROSS VILLA DE PEDRO MUÑOZ

# Igarza y Gualo triunfan en una edición con récord de atletas

El XI Cross Villa de Pedro Muñoz reunió a 820 participantes de todas las categorías

LA TRIBUNA / PEDRO MUÑOZ

La undécima edición del Cross Villa de Pedro Muñoz contó con un total de 820 participantes, lo que supone un récord en la historia de esta prueba deportiva, que contó con una media de 24 corredores en cada categoría.

Los atletas María Pilar Igarza y Juan José Gualo fueron los ganadores de este cross, organizado por el Patronato Municipal de Deportes y el Club de Atletismo de Pedro Muñoz.

El ex atleta del Vegaval Plata demostró así su buena preparación de cara a su principal objetivo de este invierno, que será la temporada de pista cubierta.

La Escuela de Atletismo del Valdepeñas Athletics Club informa en una nota que desplazó a esta prueba un total de 45 atletas, logrando buenos resultados, como el de Dunia Mahassin, segunda clasificada en la categoría cadete y la de la jovencísima Beatriz Léri-da, cuarta en infantiles.

Durante toda la mañana y a pesar del frío, numeroso público de toda la región se congregó en el Complejo Polideportivo para presenciar esta prueba, que forma parte del Circuito Regional de Campo a Través, y animar a los corredores.

Los atletas recorrieron distancias comprendidas entre los 500 metros para los más pequeños, y los 6.000 metros para las promesas senior femeninas o los 10.000 metros de las promesas senior masculinas.

El alcalde de Pedro Muñoz, Ángel Exojo, junto al concejal de Deportes, Manuel Alcolea, y otros miembros del equipo de gobierno, fueron los encargados de entregar los premios.



Imagen de la prueba absoluta masculina. / FOTOS: LT

Los tres primeros clasificados de cada una de las categorías recibieron un trofeo, a excepción de las categorías senior femeninas, donde fueron premiadas las cinco primeras clasificadas, y las promesas senior masculinas en la que se premió a los diez primeros clasificados. Además del trofeo, los ganadores de todas las categorías recibieron productos de la tierra.

El XI Cross 'Villa de Pedro Muñoz' contó con el patrocinio de la Diputación Provincial de Ciudad Real, la Junta de Comunidades de Castilla-La Mancha y Caja Castilla-La Mancha.



La participación en las categorías inferiores fue muy numerosa.

## CLASIFICACIONES

### ALEVÍN FEMENINO

- 1) Alejandra Díaz Serrano - C.A. Casas Colgadas.
- 2) Blanca Gómez Gallardo - ED Puertollano.
- 3) Teresa Alumbrosos Montero - C.M.D. Membrilla.

### ALEVÍN MASCULINO

- 1) David Abad Novillos - Proacir - Twinner.
- 2) David Santos Díaz - C.A. Estados del Duque.
- 3) Otman Erkaibi - C.A. Manchego Quintanar.

### BENJAMÍN FEMENINO

- 1) Fátima Adán Fernández - C.A. Manchego
- 2) Eva Ramírez Torrijos - C.A. Tarancón
- 3) Marta Beatriz Ceballos - E.D.M. Alcázar.

### BENJAMÍN MASCULINO

- 1) Carlos Moraleda Lizcano - C.M.D. Membrilla.
- 2) Fernando Lozano Gamez - A.A. Villarrobledo.
- 3) Daniel Iradier López - C.A. Casas Colgadas.

### CADETE FEMENINO

- 1) Samira Serroukh Serroukh - C.A. Puertollano.
- 2) Dunia Mahassin Ennassri - Valdepeñas
- 3) Alicia Mota Muñoz - C.A. Tarancón.

### CADETE MASCULINO

- 1) Yahya Aquina - Campo de Criptana.
- 2) Samuel Gómez Benito - C.A. Toledo - CCM.
- 3) Jesús Bellón Crespo - C.M.D. Membrilla.

### INFANTIL FEMENINO

- 1) Celia Crespo Rodríguez - Proacir - Twinner.
- 2) Herminia Parra Morales - C.A. Los Trotones.
- 3) Laura Briones Pardiña - C.M.D. Membrilla.

### INFANTIL MASCULINO

- 1) Nabel Azarar Ariachi - C.A. Casas Colgadas.
- 2) Sergio Santos Jiménez - Estados del Duque.
- 3) Mohammed Massoudi - Campo de Criptana.

### JUNIOR FEMENINO

- 1) Irene de la Torre Ortega - C.A. Toledo - CCM.
- 2) Verónica Pedrón Pardo - C.A. Dip. Albacete.
- 3) M<sup>a</sup> Eugenia Sánchez Pinedo - Puerto Alicante

### JUNIOR MASCULINO

- 1) Alberto Imedio Baladrón - Proacir - Twinner.
- 2) Francisco Carrasco Nuñez - C.A. Toledo - CCM.
- 3) Víctor Rodríguez Díaz - C.A. Toledo - CCM.

### JUVENIL FEMENINO

- 1) Eugenia Andrés - C.A. Toledo - CCM.
- 2) Isabel Márquez Naranjo - C.M.D. Membrilla.
- 3) Sonia Arnao Villanueva - C.A. Casas Colgadas.

### JUVENIL MASCULINO

- 1) Alejandro Mena Atienza - C.A. Toledo - CCM.
- 2) Ignacio Díaz Cano Jaime - C.A. Los Trotones.
- 3) Youcef Moulay Hassane - C.A. Casas Colgadas.

### PROMESAS-SENIOR FEMENINO

- 1) María Pilar García Igarza - C.P. La Roda.
- 2) Eva Ruiz Piguerras - Diputación de Albacete.
- 3) Jene Muñoz Nieto - Diputación de Albacete.

### PROMESAS SENIOR MASCULINO

- 1) Juan José Gualo Salido - Fent Camí Mislata.
- 2) Alberto Paredes Paredes - Fent Camí Mislata.
- 3) Pedro Javier Vega Ballesteros - Puma Chapín

### VETERANOS A FEMENINO

- 1) Noelia Bustamante López - A.C. Manchathon.
- 2) Isabel Rodilla Díaz - C.A. Puertollano.
- 3) Ramon Becerra Morales - A.C. Manchathon.

### VETERANOS A MASCULINO

- 1) Fernando García Martínez - Dip. de Albacete.
- 2) Francisco Javier Torres - Criptana.
- 3) Luis Miguel Morales Perales - Independiente.

### VETERANOS B FEMENINO

- 1) María del Carmen López - C.A. Los Trotones.
- 2) Asunción Valencia Gallardo - Casas Colgadas.
- 3) Teresa Ruiz Escobar - C.A. Casas Colgadas.

### VETERANOS B MASCULINO

- 1) Abelardo Martínez - Diputación de Albacete.
- 2) Joaquín Martín Martín - GD Albacete.
- 3) José Pedro Villa López - C.A. Toledo - CCM.

### VETERANOS C MASCULINO

- 1) Marcial Pedrón - C.A. Diputación de Albacete.
- 2) Manuel García López - Diputación de Albacete.
- 3) Teodosio Cano - Campo de Criptana.

CIRCUITO PROVINCIAL DE CARRERAS POPULARES

# Ouahabi y Muñoz imponen su ley en el Memorial Galo Sánchez

LT / DAIMIEL

El XXI Memorial Galo Sánchez Bermejo, celebrado el domingo en Daimiel con la organización del Club Saturno y el Ayuntamiento de la localidad, fue sin duda el mejor de la historia, por número de participantes y calidad de los mismos. En los 10 kilómetros de categoría absoluta se impuso con solvencia el marroquí Mohamed Ouahabi con 32.00. El primer daimieleño en entrar a meta fue José Manuel Infante Pío, quien terminó en decimoquinta posición.

612 atletas tomaron la salida en el Memorial Galo Sánchez-Bermejo, que ponía fin al Circuito Provincial de Carreras Populares y que por primera vez estaba incluido

en el mismo. En categoría absoluta se cumplían los pronósticos y el marroquí Mohamed Ouahabi se hizo con la victoria después de que nadie pudiese aguantar el fuerte ritmo que impuso en la segunda vuelta. Mohamed completó los 10 kilómetros en un tiempo de 32.00. Entre las féminas, cómoda victoria para la atleta del CEAT Caja Canarias Noelia Muñoz Ramos (38'05"), quien aventajó en un minuto a su inmediata perseguidora, la almagraña Gema Arenas Alcázar. El tercer puesto fue para la atleta de Argamasilla de Alba Ana Belén Rubio García. La victoria en categoría local fue para José Manuel Infante Pío e Inmaculada Garzás.

Los vencedores en las demás categorías fueron: José López, Ana Belén Rubio (veteranos A), José Luis Delgado, Carmen Téllez (veteranos B), Goyo Almodóvar, María Dolores Segura (Veteranos C), José Luis García-Moreno, Marisol Gijón (Veteranos D), Álvaro Trujillo y Agripina Díaz (Veteranos E).

Una vez finalizada la prueba absoluta, fue el turno para los más pequeños, que ofrecieron al numeroso público unas vistosas carreras en la pista de atletismo. Fueron un total de cuatro pruebas con distintas distancias según las categorías, con un denominador común, la alta presencia de atletas locales.



Los ganadores posan con sus trofeos. / LT

FÚTBOL SALA PRIMERA NACIONAL A

# Gran remontada de La Solana en Almendralejo

El conjunto amarillo se fue al descanso perdiendo por cuatro goles

7	DINAUTO
8	LA SOLANA

**RECAMBIOS DINAUTO:** Lavado, Hugo, Romero, González, Aceitón, Preciado, Zambrano y Rubén.

**FS LA SOLANA:** Michel, Chupete, Bala, Tinajo, Grego, Kiko, Caramba, Dieguito, Estornell, Chino, Jesús y Pulga.

**GOLES**

1-0 (m. 5) Hugo. 2-0 (m. 7) Rubén. 3-0 (m. 18) Hugo. 4-0 (m. 20) Lavado. 4-1 (m. 21) Estornell. 4-2 (m. 23) Estornell. 5-2 (m. 27) Hugo. 5-3 (m. 28) Bala. 5-4 (m. 31) Chupete. 6-4 (m. 33) Rubén. 6-5 (m. 35) Chupete. 6-6 (m. 35) Bala. 6-7 (m. 36) Estornell. 7-7 (m. 38) Zambrano. 7-8 (m. 40) Dieguito.

**DEPORTESOLANERO / LA SOLANA**

Victoria importantísima del Fútbol Sala La Solana en tierras extremeñas ante el Recambios Dinauto de Almendralejo. A pesar

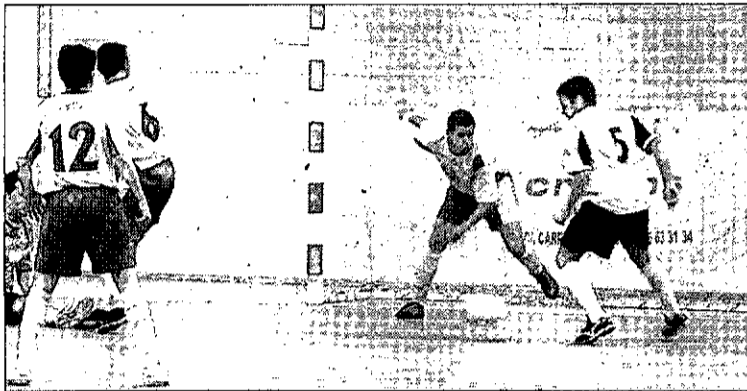

Varios jugadores de La Solana, intentando evitar un gol. / SEBAS CANDELAS

de llegar al descanso perdiendo por 4-0, los chicos de Fernando Mena no se arrugaron y, jugando desde el comienzo de la segunda

mitad con portero-jugador, consiguieron llevarse un partido por casta, juego y sobre todo saber estar.

## El Manzanares arrolla al Hotel Gran Sol con una goleada

10	MANZANARES
1	HOTEL GRAN SOL

**MANZANARES:** Pepote (p), Rodri (p), Lolo, Teto (2), Juanillo (4), Lopecillo, Tore (1), Marcos (1), Rubén (1), Jony, Jesús (1).  
**HOTEL GRAN SOL MONTIJO:** David (p), Raúl, Fernando, Alejandro, Blas, Francisco José, Máximo, Valentín, Alberto, Víctor, Iván, Antonio, Manuel (p), Ismael, José Manuel (p).

**ÁRBITROS**

Muñoz Sarcia y Molina Cubero. Amarillas al local Teto; Raúl y Valentín.

**GOLES**

1-0 (m. 3) Juanillo. 2-0 (m. 9) Teto. 3-0 (m. 13) Juanillo. 4-0 (m. 20) Teto. 5-0 (m. 26) Rubén. 6-0 (m. 33) Tore. 7-0 (m. 33) Jesús. 7-1 (m. 34) Víctor. 8-1 (m. 36) Marcos. 9-1 (m. 37) Juanillo. 10-1 (m. 38) Juanillo.

**LT / MANZANARES**

El Manzanares no tuvo problemas para deshacerse del Hotel Gran Sol de Montijo, penúltimo de la clasificación.

En un partido sin demasiada historia por la diferencia de potencial entre ambos conjuntos, los manzanareños golearon sin piedad a uno de los equipos más flojos de la categoría.

Ya desde el principio se veía venir que el choque acabaría en goleada pues a los tres minutos Juanillo abrió el marcador, con su primer tanto de los cuatro que finalmente marcaría. Teto, por partida doble, y Juanillo hicieron que al descanso el marcador fuera de un claro 4-0.

Tras la reanudación, se mantuvo el dominio local, con un Manzanares que brindó a su afición una victoria holgada ante un rival que arriesgó con portero jugador y que no arrojó la toalla, a pesar de las diferencias en el marcador.

Con este resultado, el Manzanares acorta distancias con el Disfarol Valdepeñas y se mantiene en la quinta plaza.

# El Disfarol pierde la ocasión de colocarse en el liderato

7	ALAMÍN
2	VALDEPEÑAS

**ALAMÍN:** Tarsa (1), Pepe (1), Ayala, Rubén y Gilber (1). También jugaron: Edu, Loyes, Sergio (2), Nacho, Rubencín (1), Alvarito (1) y Adri.  
**DISFAROL VALDEPEÑAS:** Jota, Diego, Borrell (1), Vicente y José Luis. También jugaron: Francisco, Chule, Joaquín, Fernando (1), Iván Bueno, Donado y Óscar.

**ÁRBITROS**

Martín Carbonero y Rodríguez Álvarez. Mal. Amonestaron por parte local a Ayala y por parte visitante a José Luis, Iván Bueno, Fernando, Vicente, Jota, Diego y por partida doble a Chule y Francisco.

**GOLES**

1-0 (m. 6) Rubencín. 2-0 (m. 8) Sergio. 3-0 (m.

8) Gilber. 3-1 (m. 10) Borrell. 3-2 (m. 10) Fernando. 4-2 (m. 20) Tarsa. 5-2 (m. 23) Pepe. 6-2 (m. 27) Sergio. 7-2 (m. 27) Alvarito.

**LT / VALDEPEÑAS**

El Grupo Disfarol Valdepeñas no pudo obtener nada positivo en su visita a la cancha del Alamín, el mejor conjunto como local de la categoría, que en lo que va de liga cuenta por victorias todos sus encuentros en casa, 7 de 7.

Tras fallar varias ocasiones para abrir el marcador, los valdepeñeros encajaron tres goles casi consecutivos. Borrell y Fernando redujeron distancias en el marcador y al descanso se llegó con 3-2.

Tras la reanudación, el Grupo Disfarol y el Alamín salieron arrojados por sus respectivos entrenadores. Sin embargo, fue el Alamín el conjunto que golpeó primero por medio de su portero. Con la desventaja de dos goles en el marcador, los valdepeñeros no reaccionaron, entrando en el juego de los árbitros, que sólo increpaban al banquillo visitante y amonestando a todo aquel que se movía un poco. En los últimos diez minutos, y con el Grupo Disfarol intentando la remontada con juego de portero jugador, el Alamín marcaría 3 goles más.

FÚTBOL SALA

## Convocatorias de equipos regionales

La Federación de Castilla-La Mancha ha hecho públicas varias convocatorias de selecciones regionales, con numerosos jugadores de equipos de la provincia implicados. Así, en cuanto a la selección absoluta femenina, disputará un amistoso el 22 de diciembre en Cobisa (Toledo) con la presencia de Alexandra Orenes, Carmen Sabaritos y Laura García (Salesianos Puertollano). Los sub 18 se medirán el día 18 en Illescas al equipo toledano con Francisco de Asís Fontes, José Manuel Rodríguez y Miguel León (Don Bosco) en sus filas. Finalmente, los sub 15 se entrenarán en Mocejón (Toledo) el día 16 con la presencia de Kevin Pizarro (Puertollano), Rodrigo López y Andrés Patón (Salesianos Ciudad Real) y Cristian Barba y Antonio Aldavero (Ciudad del Vino).

## Merino lidera la regularidad del Puertollano FS

Tras la victoria del Puertollano ante el Bujalance en División de Plata (2-0), Merino pasa a encabezar la clasificación de la regularidad II Trofeo Cid Travel del conjunto industrial con 29 puntos, por los 28 de Jhonny. Esta clasificación se realiza en función de los votos de los medios de comunicación que cubren los encuentros.

## El Salesianos se lleva el derbi

El Salesianos Ciudad Real Caja Duero se impuso en la undécima jornada del Grupo 22 de Primera B al Yeso Hilario Tomelloso (2-1) en un disputado encuentro. A pesar de llevar el control del partido, los ciudadreales tuvieron que remontar con goles de Juan y Richard el tanto inicial del Tomelloso en la primera mitad.

TIRO CON ARCO

## Puertollano acogerá el Regional en sala

El Club Puertoarqueros será el encargado de organizar el Campeonato de Castilla-La Mancha en sala, un evento que se planteaba como parte estratégica de su desarrollo deportivo como club. Tras presentar su solicitud a la Federación Territorial y valorar las demás candidaturas, finalmente fue elegido Puertollano como organizador del evento el próximo 17 de enero.

VOLEIBOL PRIMERA NACIONAL

# La ADV Miguelturra continúa imbatible en su cancha

3	MIGUELTURRA
1	COLLADO VILLALBA

**LT / MIGUELTURRA**

La ADV Miguelturra derrotó al Collado Villalba 3-1 (28-26, 23-25, 25-18 y 25-23) en la séptima jornada de Primera Nacional y sigue invicto en su feudo, además de continuar en la segunda plaza, empatado con el Madrid.

El CV Collado Villalba, que llegó a Miguelturra ocupando la tercera posición en la tabla, puso en aprietos en algunos fases del partido a los de Álvaro

Roldán, que desarrollaron un juego con muchos altibajos en tres de los cuatro sets que se disputaron. Especialmente surrealista fue el cuarto, pues tras ir ganando por un contundente 20 a 7, entraron en cancha los no habituales y los madrileños consiguieron empatar el set a 23. Al final se impuso la razón y tras dos jugadas desafortunadas del rival, el ADV Miguelturra se anotó el set por 25 a 23.

En la próxima jornada la ADV Miguelturra se enfrentará el 19 de diciembre a las 19 horas en el Polideportivo San Fernando de Cuenca al CV Hervás y Panduro de Cuenca, equipo que es cuarto.

# El conjunto femenino no puede con la solidez de las líderes

1	MIGUELTURRA
3	DRAGONES

**LT / MIGUELTURRA**

La ADV Miguelturra no pudo colocarse como líder en solitario y cedió 1-3 (26-24, 22-25, 24-26 y 19-25) en un choque en el que no supo hacer frente a su rival, el Dragones Daganzo, con el que compartía la primera posición en la tabla y que también saltó a la cancha del ADV Miguelturra con la misma intención, la de salir líder en solitario, algo que finalmente consiguió.

El primer set fue un toma y daca y se lo adjudicaron las miguelturreñas, que en las siguientes mangas fueron presas de sus propios errores y de los nervios.

Tras esta derrota el ADV Miguelturra pasa a ocupar la segunda posición en la tabla y sigue soñando con lograr un puesto para la fase de ascenso, ya que otro de los rivales directos, el Feel Volley Alcobendas, cayó derrotado en la cancha del Coslada Volley por 3 a 1.

En la próxima jornada el equipo femenino de la ADV Miguelturra se desplazará a Guadalajara, donde se enfrentará al Cuadrado Duque, que se encuentra en la sexta posición.

DUATLÓN

# Arnés se fija el Nacional como nuevo objetivo

El campeón del mundo preparará a conciencia la prueba de Gijón

I. B. - LT / PUERTOLLANO  
Santiago Arnés disfrutó en la mañana de ayer de una merecida recepción oficial en el Ayuntamiento de Puertollano, como homenaje por haber conseguido su tercer Mundial de duatlón Green Cup. El atleta de Puertollano se mostró muy satisfecho por el logro conseguido, y afirmó que se sentía muy orgulloso «por este campeonato

especialmente, porque el entorno y el paraje han sido impresionantes», a la vez que se marcaba el siguiente reto en su carrera, una muesca más que añadir al palmarés, con el Nacional de Gijón, «que se celebra en el mes de mayo y es una prueba que nunca he podido preparar bien porque siempre llegaba pasado de forma», por lo que este año va a «descansar para pre-

pararla de la mejor manera posible».

Por su parte, Manuel Rodríguez, concejal de Deportes del Ayuntamiento de Puertollano, afirmó que los logros de Arnés «tienen mucho mérito, porque es un deportista que no ejerce de manera profesional y todo lo que consigue lo hace compatibilizándolo con su trabajo».



Arnés, a la derecha, con Manuel Rodríguez. / IGNACIO BALLESTERO

**PRIMERA NACIONAL DE FÚTBOL FEMENINO GRUPO IV**

EQUIPOS	Puntos	J	G	E	P	GF	GC
1 Rayo	32	12	10	2	0	39	6
2 Maritim	27	12	8	3	1	23	16
3 Pozuelo	26	12	8	2	2	39	14
4 Fund. Albacete	22	12	7	1	4	37	19
5 Torrejón	19	12	6	1	5	20	22
6 Femenino Albacete	18	12	5	3	4	21	22
7 Atlético Féminas	15	12	3	6	3	11	14
8 Levante	14	11	4	2	5	23	22
9 Plaza de Argel	13	11	4	1	6	23	22
10 La Solana	13	12	4	1	7	18	22
11 Miguelturreño	12	12	3	3	6	14	22
12 Manises	10	12	3	1	8	17	40
13 Alcobendas	7	12	2	1	9	16	35
14 Colmenar Viejo	7	12	2	1	9	18	43

**RESULTADOS**

Alcobendas - Miguelturreño	1-2
Atlético Féminas - Levante	1-1
Femenino Albacete - Rayo	0-2
Fund. Albacete - Torrejón	4-3
La Solana - Pozuelo	2-3
Maritim - Colmenar Viejo	2-1
Plaza de Argel - Manises	3-0

**PRÓXIMA JORNADA**

Colmenar Viejo - Plaza de Argel
Levante - Femenino Albacete
Manises - Alcobendas
Miguelturreño - Atlético Féminas
Pozuelo - Fund. Albacete
Rayo - La Solana
Torrejón - Maritim

**FÚTBOL LIGA REGIONAL FEMENINA**

EQUIPOS	Puntos	J	G	E	P	GF	GC
1 Guadalajara	22	8	7	1	0	23	3
2 Bargas	19	8	6	1	1	28	7
3 TNT Daimiel	19	8	6	1	1	35	16
4 Atco. Alcobuey	17	8	5	2	1	34	13
5 Puertollano	15	8	5	0	3	31	15
6 Talavera	15	8	5	0	3	32	17
7 Pozo de las Nieves	15	9	5	0	4	22	17
8 Albacete	10	9	3	1	5	22	40
9 Alcázar	9	9	3	0	6	18	18
10 Quintanar	7	8	2	1	5	10	17
11 Porlillo	6	8	2	0	6	8	32
12 Membrilla CF	4	9	1	1	7	9	48
13 La Solana	0	8	0	0	8	4	33

**RESULTADOS**

Albacete - Talavera	2-7
Bargas - Pozo de las Nieves	1-0
Guadalajara - Atco. Alcobuey	1-1
Membrilla CF - TNT Daimiel	0-5
Porlillo - Descansa	
Puertollano - La Solana	7-0
Quintanar - Alcázar	1-0

**PRÓXIMA JORNADA**

Alcázar - Bargas
Atco. Alcobuey - Puertollano
La Solana - Quintanar
Porlillo - Albacete
Pozo de las Nieves - Descansa
Talavera - Membrilla CF
TNT Daimiel - Guadalajara

**FÚTBOL SALA. 1ª NACIONAL B. GRUPO 22**

EQUIPOS	Puntos	J	G	E	P	GF	GC
1 Yepes	25	10	8	1	1	51	26
2 Águila	24	10	8	0	2	51	33
3 Socuéllamos	20	10	6	2	2	38	31
4 Almaquer	20	11	6	2	3	42	38
5 Consuegra	17	10	5	2	3	42	34
6 Mora	14	10	4	2	4	34	32
7 Horcajo	12	10	3	3	4	44	44
8 Salesianos	12	10	3	3	4	30	30
9 Lillo	11	10	3	2	5	32	41
10 Villarrubia	10	10	3	1	6	32	40
11 Renacer	10	11	3	1	7	28	41
12 Yesos Hilario	9	10	2	3	5	29	35
13 La Guardia	3	10	1	0	9	33	61

Gálvez \*Retirado de la competición

**RESULTADOS**

Almaquer - Lillo	6-4
Mora - Villarrubia	2-3
Renacer - Horcajo	7-2
Salesianos - Yesos Hilario	2-1
Socuéllamos - Descansa	
Yepes - La Guardia	7-3
Águila - Consuegra	5-4

**PRÓXIMA JORNADA**

Consuegra - Socuéllamos
Almaquer - Descansa
Horcajo - Yepes
La Guardia - Salesianos
Lillo - Renacer
Mora - Yesos Hilario
Villarrubia - Águila

**BALONMANO. 2ª DIVISIÓN GRUPO ÚNICO**

EQUIPOS	Puntos	J	G	E	P
1 Amibal	24	12	12	0	0
2 Renova-Uno	21	12	10	1	1
3 Miguelturra	21	12	10	1	1
4 Ciudad Real	17	12	8	1	3
5 Villafranca	15	12	7	1	4
6 Lábaro	14	12	7	0	5
7 Cátedra 70	14	12	7	0	5
8 Retamar	14	12	7	0	5
9 Villarrobledo	8	12	4	0	8
10 BM Guadalajara	6	12	3	0	9
11 Daimiel	6	12	3	0	9
12 Madridejos	4	12	2	0	10
13 Bolaños	4	12	2	0	10
14 Alcázar	0	12	0	0	12

**RESULTADOS**

Amibal - Ciudad Real	27-26
BM Guadal. - Villafranca	30-31
Bolaños - Renova-Uno	27-32
Cátedra 70 - Lábaro	28-20
Madridejos - Daimiel	24-27
Miguelturra - Alcázar	51-23
Villarrobledo - Retamar	22-26

**PRÓXIMA JORNADA**

Alcázar - Bolaños
Ciudad Real - Madridejos
Daimiel - Villarrobledo
Lábaro - BM Guadalajara
Renova-Uno - Amibal
Retamar - Cátedra 70
Villafranca - Miguelturra

**BALONMANO. 2ª DIV. FEMENINA**

EQUIPOS	Puntos	J	G	E	P
1 Manzanares	10	6	5	0	1
2 Ciudad Real	10	5	5	0	0
3 Woodliffe Torralba	6	6	3	0	3
4 Sonseca	4	5	2	0	3
5 Bolaños	4	6	2	0	4
6 Conquense	-2	6	0	0	6

**RESULTADOS**

Bolaños - Woodliffe Torralba	29-28
Conquense - Ciudad Real	17-29
Manzanares - Sonseca	41-16

**PRÓXIMA JORNADA**

Ciudad Real - Bolaños
Sonseca - Conquense
Wood. Torralba - Manzanares

**BALONCESTO LIGA FEMENINA CLM**

EQUIPOS	J	G	P	PF	PC
1 Cenf. Cervantes	10	10	0	760	452
2 Daponc Master	9	7	2	615	407
3 Cátedra 70	10	6	4	567	494
4 Puertollano Fem.	9	3	6	443	543
5 Grupo 76 Alkasar	8	3	5	421	508
6 Criptana	10	3	7	426	621
7 Manzanares	8	0	8	323	530

**RESULTADOS**

Daponc M. - Puertollano Fem.	71-39
Grupo 76 - Cervantes	46-73
CB Criptana - Cátedra 70	37-53
Descansa: Manzanares	

**PRÓXIMA JORNADA**

Criptana - Daponc Master
Cátedra 70 - Grupo 76
Manzanares - Puertollano F.

**BALONCESTO 1ª AUTONÓMICA GRUPO ESTE**

EQUIPOS	J	G	P	PF	PC
1 Almansa	8	7	1	649	595
2 G76-Alkasar	8	5	3	630	532
3 Socuéllamos	6	4	2	431	393
4 Hellín	9	4	5	648	648
5 Amiab	9	4	5	643	662
6 Criptana	8	3	5	489	566
7 Grupo Galindo	8	1	7	525	619

**RESULTADOS**

Amiab - Almansa	88-86
G76-Alkasar - Descansa	
Grupo Galindo - Hellín	74-67
Socuéllamos - Criptana	60-57

**PRÓXIMA JORNADA**

Almansa - Grupo Galindo
Amiab - Descansa
Criptana - G76-Alkasar
Hellín - Socuéllamos

**BALONCESTO 1ª AUTONÓMICA. GRUPO OESTE**

EQUIPOS	J	G	P	PF	PC
1 Talavera	10	8	2	775	652
2 CEI	9	6	3	628	589
3 Trébol 5	10	6	4	650	611
4 Cervantes	10	6	4	693	662
5 Membrilla	10	6	4	711	701
6 Manzanares	10	5	5	634	585
7 Almagro	10	2	8	612	785
8 Miguel Esteban	9	0	9	516	634

**RESULTADOS**

Almagro - Miguel Esteban	70-63
Trébol 5 - Manzanares	65-55
CEI - Membrilla	69-66
Cervantes - Talavera	56-65

**PRÓXIMA JORNADA**

Manzanares - Cervantes
Membrilla - Almagro
Miguel Esteban - Trébol 5
Talavera - CEI

**BALONCESTO 2ª AUTONÓMICA GRUPO SUR**

EQUIPOS	J	G	P	PF	PC
1 Villarrubia	6	5	1	434	380
2 Piedrabuena	6	4	2	412	315
3 Disfarol	6	4	2	400	323
4 Reguillos	5	5	0	335	307
5 Miguelturra	6	3	3	374	416
6 Calzada	6	2	4	434	392
7 Bolaños	6	2	4	310	331
8 Daponc Master	6	2	4	333	367
9 Pozuelo	6	1	5	318	412
10 Infantes	5	1	4	244	351

**RESULTADOS**

Calzada - Daponc Master	74-35
Disfarol - Reguillos	58-61
Piedrabuena - Miguelturra	79-40
Pozuelo - Infantes	43-66
Villarrubia - Bolaños	66-61

**PRÓXIMA JORNADA**

Bolaños - Calzada
Daponc Mtr. - Piedrabuena
Disfarol - Pozuelo
Infantes - Villarrubia
Reguillos - Miguelturra

**BALONCESTO 2ª AUTONÓMICA GRUPO CENTRO**

EQUIPOS	J	G	P	PF	PC
1 Almoradiel	6	5	1	461	417
2 Cobisa	6	4	2	467	380
3 T. Moreno	6	4	2	435	383
4 Quintanar	6	3	3	418	381
5 Polán	6	3	3	468	441
6 Mora	6	3	3	394	420
7 Sonseca	6	3	3	380	427
8 Madridejos	6	2	4	325	376
9 Tarancón	6	2	4	371	447
10 Villacañas	6	1	5	348	395

**RESULTADOS**

Cobisa - Polán	92-79
Madridejos - T. Moreno	57-64
Mora - Tarancón	71-64
Quintanar - Almoradiel	75-85
Sonseca - Villacañas	64-54

**PRÓXIMA JORNADA**

Almoradiel - Mora
Cobisa - Quintanar
Polán - T. Moreno
Tarancón - Sonseca
Villacañas - Madridejos

**BALONCESTO 2ª AUTONÓMICA GRUPO ESTE**

EQUIPOS	J	G	P	PF	PC
1 A.J.J.	6	6	0	435	321
2 Tarazona	6	4	2	415	360
3 Los Llanos	5	3	2	343	368
4 Motilla	6	3	3	419	354
5 Criptana	6	3	3	427	375
6 Socuéllamos	6	3	3	420	391
7 Mota	6	3	3	325	337
8 Briocentro	5	2	3	350	332
9 Ossa	6	2	4		

# Sanidad prohibirá desde el 1 de enero fumar en bares

El Gobierno quiere darle eficacia a la polémica Ley Antitabaco de 2006 evitando que se consuma tabaco o se vendan cigarrillos de máquina en locales de ocio y restaurantes

• El sector hostelero, muy castigado por la crisis económica, calcula pérdidas de unos 300 euros mensuales con esta medida, y reclama algún tipo de compensación.

AGENCIAS / MADRID

El Ministerio de Sanidad y Política Social cerca todavía más a los fumadores. A partir de 2010 prohibirá el tabaco en espacios públicos cerrados, locales de ocio y restaurantes. Incluso desaparecerán las máquinas expendedoras en muchos casos. Así lo puso ayer de manifiesto la titular del departamento, Trinidad Jiménez, que destacó que existe un «grado de consenso bastante amplio en la sociedad».

Así, señaló que «el problema no es que se fume en lugares públicos, sino en lugares públicos cerrados». En este sentido, descartó que se persiga este hábito en terrazas y plaza de toros. La dirigente socialista afirmó que las «conversaciones están muy avanzadas» y la posición es bastante mayoritaria en el seno del conjunto de grupos políticos.

«En la medida que consigamos consenso político, conseguiremos consenso social», añadió la socialista, asegurando que la decisión es «muy fundada», ya que se basa en la protección de la salud. «Estamos culturalmente preparados para adoptarlo ya, y estamos en esa fase final de la negociación», concluyó.

El anuncio de la aplicación de tan impopular medida se produce dos semanas antes de acabar el año y de que se aplique. Quizás Jiménez haya aprendido tras la tensión que soportó Elena Salgado en 2005 antes de que se pusiera en funcionamiento la norma. Las reacciones fueron diversas.

La más favorable fue la de la Organización de Consumidores y Usuarios (OCU), que aplaudía la decisión, ya que hasta ahora no se venía cumpliendo la ley. Y es que el 80 por ciento de los establecimientos hosteleros tiene menos de 100 metros cuadrados y en la mayoría de ellos se permitía fumar. Además, solo 40.000 de los más de 350.000 locales de ocio existentes en España están libres de humo o cuentan con espacios compartimentados para consumir tabaco.

La otra cara de la noticia es la de los hosteleros, que dejarán de ingresar una media de 300 euros mensuales si finalmente el Ministerio de Sanidad y Política Social prohíbe fumar en espacios públicos cerrados en 2010 y no se permite a los pequeños restauradores dispensar tabaco en máquinas expendedoras, según se quejó la Unión de Profesionales y Trabajadores Autónomos (UPTA).

Así, su secretario general, Sebastián Reyna, aseguró que estos ingresos «completan las rentas de muchos pequeños hosteleros», y resaltó que la venta automática no es nociva para la salud, porque es como si fuera un estanco.

Sobre el aspecto sanitario de esta medida -en Francia, por ejemplo, se aplica desde hace tiempo-, los autónomos «no tienen nada que indicar», pero desde el punto de vista económico, a su juicio, este anuncio va a perjudicar a los pequeños hosteleros y «puede suponer el cierre de muchos establecimientos».

Según la asociación, la medida llegaría en un escenario completamente adverso, dado que la actual coyuntura económica «ha provocado ya el cierre de más de 6.000 establecimientos en los últimos dos meses». De hecho, un reciente estudio indicó que un tercio de los bares de copas desaparecerá tras la crisis. Ante esta situación, el colecti-

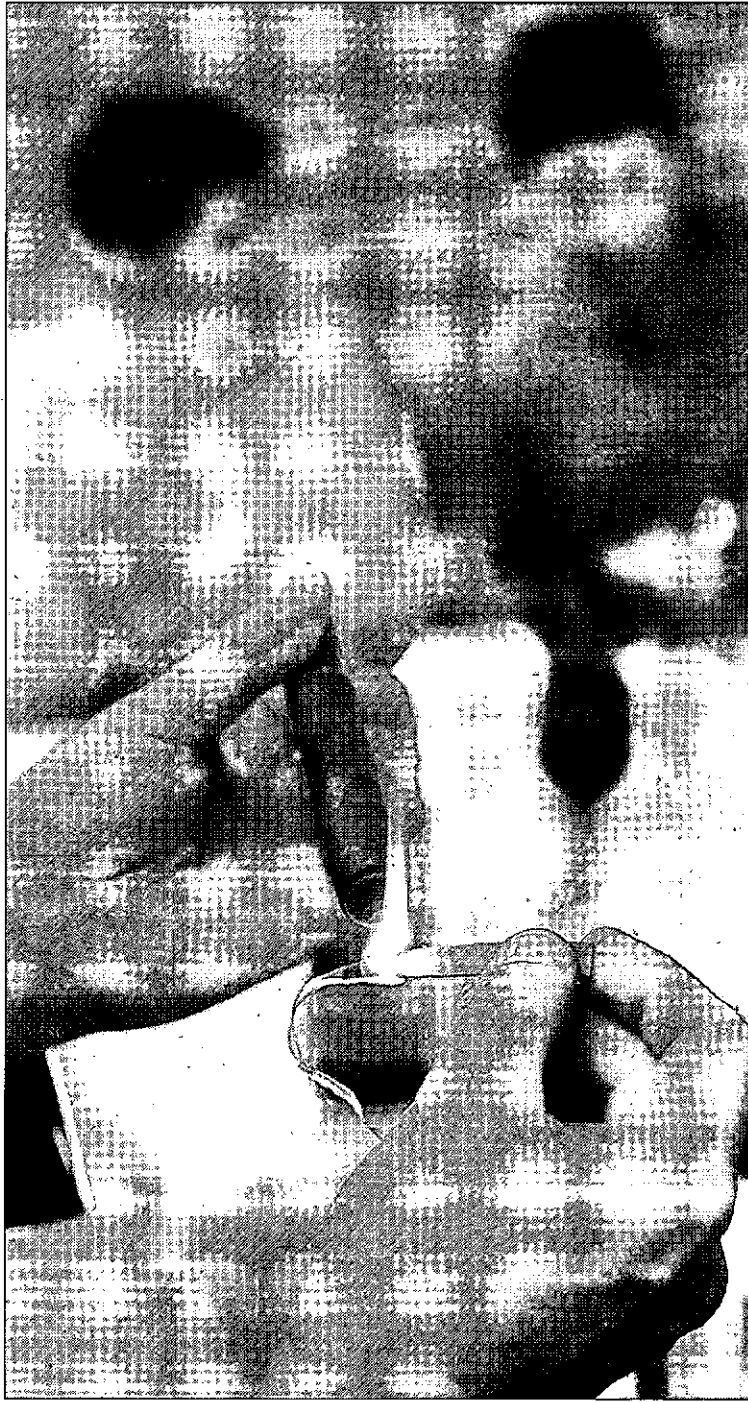

El humo quedará excluido de los bares, restaurantes y discotecas. / LUIS L. ARAICO

vo reclamó al Ejecutivo, además del permiso para vender tabaco en espacios para no fumadores, que compense las pérdidas económicas ocasionadas por la adaptación de locales de fumadores.

Por otro lado, Reyna abogó por «resarcir de alguna forma» a los es-

tablecimientos que afrontaron reformas para la habilitación de lugares para consumir tabaco en sus locales y que aún se encuentren en período de amortización de las obras -el coste medio fue de 1.000 euros- y que ayude a la prejubilación de muchos profesionales.

▷ CIENCIA

Ensayos en África constatan la falta de eficacia contra el sida de los geles microbicidas

EFE / BARCELONA

Paso atrás en la lucha contra el sida. Contrariamente a lo que se pensaba, los microbicidas vaginales no previenen la enfermedad, según un estudio realizado en 16 centros de investigación de África y Europa, entre los que se encuentra el Centro de Investigación en Salud Internacional de Barcelona.

El trabajo, en el que han participado 9.385 mujeres africanas y que ha durado alrededor de cuatro años, demuestra la falta de eficacia del gel PRO 2000 -Endo Pharmaceuticals-, para conjurar la transmisión del VIH.

El 95 por ciento de los 40 millones de infectados vive en países pobres y suelen contagiarse a través de las relaciones sexuales, y como las mujeres no siempre son capaces de imponer el uso del preservativo, se había especulado con las propiedades preventivas de estos productos.

Los resultados de este informe contradicen otro ensayo de menores proporciones financiado por el Instituto de Salud de EEUU, según el cual este gel reduce el riesgo de contagio en un 30 por ciento.

En el estudio, en el que participaron cuatro países africanos, se comparó el gel con un producto placebo sin actividad farmacológica y se vio que las posibilidades de infección no fueron significativamente distintas para las 3.156 mujeres que habían utilizado el gel, en comparación con las 3.112 habían usado el placebo.

▷ PAMPLONA

Absuelven a un padre que se llevó por la fuerza a su hija borracha

EFE / PAMPLONA

Un juzgado de Pamplona ha absuelto del delito de maltrato a un padre que se llevó por la fuerza, de una plaza de la localidad navarra de Tafalla, a su hija menor de edad cuando ésta se encontraba bajo el efecto de bebidas alcohólicas y se negó a acompañar a casa a su progenitor.

El fiscal solicitaba para el acusado, J.C.E.F., siete meses de prisión y la acusación particular, ejercida por su hija, que entonces tenía 13 años, pedía ocho meses de cárcel, en ambos casos con la prohibición de acercarse a menos de 200 metros de la menor.

## ¡VÁMONOS DE 'CIGARRÓN'!

AGENCIAS / MADRID

¿Se imaginan a un grupo de Schavales fumando a escasos metros de otro de señores cincuentones, y todo ello en un parque y vigilando si viene la Poli? Parece de ciencia ficción, pero según el Club de Fumadores por la Tolerancia es posible, muy posible. Así, esta asociación mostró su «total oposición» al anuncio de Trinidad Ji-

ménez, ya que aseguraron va a fomentar el cigarrón o botellones de tabaco donde «la gente se agolpe en las puertas de los bares, con tabaco y copas en mano».

Así lo denunció Javier Blanco, portavoz de este grupo que aglutina a más de 100.000 socios en España, quien aseguró que este fenómeno ya se está dando en París o en el sur de Italia, causando «im-

portantes desórdenes nocturnos», ya que los consumidores «salen a la calle, a veces con alcohol, y provocan gritos y molestias a los vecinos». «Es un movimiento totalmente espontáneo y, si ya está sucediendo en París, donde hace más frío, en España será también algo inevitable», puntualizó Blanco, «pese a que en teoría esté prohibido beber en la calle».

Además, el portavoz de los Fumadores por la Tolerancia aseguró que «se falta a la verdad» cuando se afirma que existe consenso político y de la mayor parte de la ciudadanía, así como que se insista que España es uno de los países con la legislación menos prohibitiva cuando, en realidad, «es una de las más exigentes». «La hostelería se va a pique», sentenció.

## PANORAMA

## TRÁFICO

## Instalar un 'manos libres' podría librar de la multa por usar el móvil al volante

EFE / MADRID

La Comisión de Seguridad Vial del Congreso debatirá mañana una proposición no de ley firmada por todos los grupos que pide compensar el importe de las multas por hablar con el móvil, si en el plazo de un mes el conductor instala en su vehículo un *manos libres*.

La iniciativa también propone introducir ventajás fiscales en el impuesto de matriculación de aquellos utilitarios nuevos que sean adquiridos con dispositivos permanentes de este tipo de telefonía móvil.

El año pasado se formularon más del 100.000 denuncias por hablar con el celular mientras se conduce, número que ha ido aumentando progresi-

vamente desde 2003. El infractor debía abonar 150 euros de multa y perdía tres puntos del carné. Este último punto se mantendría inalterable.

En la exposición de motivos de la proposición legislativa, los grupos recuerdan que ocho de cada 10 españoles reconocen llevar el móvil encendido en el coche y que más de la mitad confiesa que lo utiliza soltando las manos del volante.

A día de hoy, solo el 23 por ciento de los vehículos lleva instalado un *manos libres*, a pesar de que es un elemento de seguridad de primer orden.

Esta iniciativa es fruto de la I Jornada Parlamentaria sobre Seguridad Vial celebrada el pasado mes de marzo.

## TEMPORAL

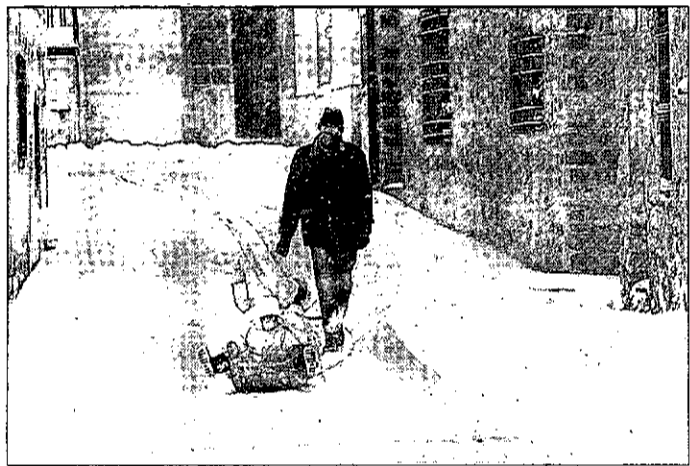

**Siberia, en España.** La ola de frío siberiano ha alcanzado la Península y se ha cebado con la zona interior y, sorprendentemente, con la levantina -en la imagen, Barracas, en Castellón-. 34 provincias estuvieron en estado de alerta y la A-3 permaneció cortada durante horas. Las heladas en algunos puntos de España cayeron a los menos ocho grados centígrados. / DOMENECH (EFE)

## CONSUMO

## Facua denuncia como peligrosos cinco lanzadores de serpentinas

Facua-Consumidores en Acción denunció ayer ante el Servicio de Consumo de Sevilla la existencia, en distintos establecimientos de esta provincia, de cinco modelos de lanzadores de confeti y serpentinas -muy populares en las fiestas navideñas- cuyo uso inadecuado puede causar lesiones y que, en su mayoría, carecen de advertencias de seguridad en castellano. El riesgo de estos productos radica en que, como descargan el confeti por presión de aire comprimido, la tapa que recubre el extremo del cilindro e incluso alguna pieza de su mecanismo interior «puede causar lesiones, si se apunta con ella hacia una persona».

## ARQUEOLOGÍA

**Descubren cuatro tramos de la Gran Muralla china** ■ Cuatro antiguos tramos de la Muralla China en la provincia nororiental de Jilin y otras siete estructuras que podrían ser otros tantos fragmentos del famoso monumento han sido descubiertos por arqueólogos de este país, según informó ayer la agencia oficial Xinhua. Esta colosal obra, que llegó a medir 8.000 kilómetros aunque solo quedan dos terceras partes en pie, se erigió para evitar la entrada de pueblos invasores del norte de Asia.

## SOLIDARIDAD

**Novartis organiza una campaña de recogida de ropa** ■ El Grupo Novartis en España colabora por octavo año consecutivo con la Fundación FLAS -antes Prisba- a través de la campaña de recogida de ropa en la que participan la mayoría de sus colaboradores. Esta iniciativa es iniciada dos veces al año, una durante mayo y la otra en noviembre, coincidiendo con el período de cambio estacional. La respuesta ha sido un rotundo éxito.



Una activista ataviada como jinete del Apocalipsis protesta en Copenhague. / KAY NIETFIELD (EFE)

# ÁFRICA SE PLANTA EN COPENHAGUE

Los delegados del Continente Negro se enfrentan a los países ricos en una sesión de la cumbre del CO2 marcada por el caos organizativo

## AGENCIAS / COPENHAGUE

**Caos.** Así se podría resumir la jornada de ayer de la Cumbre del Clima de Copenhague, que vio cómo los países africanos abandonaban la cita -para volver horas más tarde- en protesta por la actitud de los ricos y cómo la organización dejaba fuera a miles de personas acreditadas debido al colapso sufrido en lo que a previsiones se refiere. Este punto debe solucionarse cuanto antes pues peligra la presencia del presidente de EEUU, Barack Obama, en la clausura del viernes.

La *bofetada* de las naciones pobres a este diálogo vino propiciada por el temor de que se excluya el Protocolo de Kioto de las negociaciones en marcha. Así, arremetieron contra los Estados desarrollados y la presidencia danesa por querer encauzar el debate al margen de este documento, que regula la reducción de los gases de efecto invernadero para 37 países hasta 2012 y que debe ser sustituido.

Un tibio desmentido del secretario ejecutivo de la cumbre, Yvo de Boer, sobre el abandono de los africanos no sirvió para despejar los nubarrones que se cernían sobre las conversaciones con el mar de fondo de un duro enfrentamiento entre países ricos y pobres bajo la consigna de que *quien contamina paga*.

Además, China y EEUU, los países más contaminantes del planeta, cancelaron sendas ruedas de prensa para explicar sus posturas. La UE siguió el ejemplo.

Al final, se reanudó la sesión plenaria que había sido suspendida el sábado para dar paso a consultas informales entre los recién llegados ministros de Medio Ambiente y otros altos cargos de los 192 países participantes.

Tampoco se pudo celebrar a la hora y el lugar previsto la entrega de unas 70.000 firmas por la ONG Intermón Oxfam a un representante español cerca del palacio de congresos Bella Center, donde se de-

sarrolla la conferencia, porque algunos asistentes no llegaron a tiempo a la cita. De hecho, varios miles de personas fracasaron en su intento de entrar a este centro, tras ser rechazados por los organizadores por un exceso de aforo, que es oficialmente de 15.000 personas.

El problema no tiene visos de solución, sino más bien al contrario. Fuentes de la ONU anunciaron que en los últimos días de la conferencia, cuando son esperados más de 110 jefes de Estado y de Gobierno para tratar de forjar un pacto sobre la reducción de las emisiones de CO2, habrá aún más restricciones para las ONGs y los medios de comunicación.

De modo sorprendente, Greenpeace confió en que «es posible llegar a un acuerdo» si se dialoga sobre dos textos, Kioto y uno nuevo. Así, consideró que la última semana comienza con una «buena noticia», porque «el pacto que puede evitar los peores efectos del cambio climático es posible».

## Los crucifijos se quitarán de las aulas a petición de los padres

## EUROPA PRESS / VALLADOLID

El Tribunal Superior de Justicia de Castilla y León (TSJCyL) ordenó ayer quitar los crucifijos del Colegio Público Macías Picavea de Valladolid solo en las aulas en las que cursen estudios alumnos cuyos padres hayan solicitado de modo expreso la retirada de todo símbolo religioso.

El fallo estima así parcialmente

el recurso interpuesto por la Junta y la Asociación E-Cristians contra la sentencia del Juzgado de lo Contencioso-Administrativo número 2 del 14 de enero de 2008, que ordenaba la retirada de las cruces de todas las aulas y espacios comunes. Así, se acuerda que ésta no se hará efectiva en las clases de alumnos cuyos padres no lo hayan pedido así.

Así, el Colegio Macías Picavea, que por acuerdo del Consejo Escolar de fecha 17 de marzo de 2008 se opuso a la retirada de la simbología religiosa solicitada por la Asociación Cultural Escuela Laica, ha sido también condenado a prescindir de los crucifijos en los espacios comunes de general uso del alumnado, como pasillos, salones de actos y vestuarios.

**SUDOKU**

	9		5			1	
		1				8	9
7			1			4	
1		6			3		5
	7			2			8
4			9		1		7
		4		6			9
	3		8		7	5	2
8				4			6

Rellene las casillas en blanco de modo tal que cada fila, cada columna y cada cuadrado de 3x3 contengan todos los números del 1 al 9, pero sin repetir ninguno, tanto en las filas como en las columnas.

GRADO DIFICULTAD: MEDIO

**SIETE DIFERENCIAS**

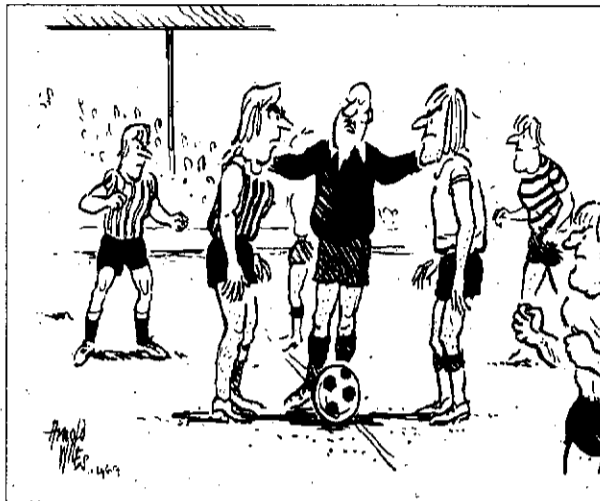

**CRUCIGRAMA**

1	2	3	4	5	6	7	8	9	10	11
1										
2										
3										
4										
5										
6										
7										
8										
9										
10										
11										

**HORIZONTALES.-** 1: Bogar.- 2: Patrulla, destacamento.- 3: Obra del escritor latino Petronio.- 4: Brumosos, bochornosos.- 5: En gramática, adjunta un nombre a un sustantivo o a un pronombre. Cierta plato culinario.- 6: Artículo. Que carece de cola. Antigua ciudad sumeria.- 7: Terminación del diminutivo (PI). Asoma.- 8: Cocine de cierta forma. Letra griega (PI). Artículo.- 9: Extirpas, eliminas.- 10: Utensilio de cocina.- 11: Ciudad francesa de Ardenas.

**VERTICALES.-** 1: Cierta flor.- 2: Al revés, escultor griego.- 3: Estaca. Al revés, pienso, opino.- 4: Membrana interior del ojo (PI). Gorro militar.- 5: Escogen. Cierta juego.- 6: Fenecí. Cifra.- 7: Acertar. Enfermedad.- 8: Abruptos. Preposición.- 9: Al revés, río de Cantabria. Borde del tejado.- 10: Quistes, bultos.- 11: Monjas.

**SOLUCIONES**

**CRUCIGRAMA**

HORIZONTALES: 1: TERALLOTO, 2: PATRULLA, 3: BOGAR, 4: BOCHORNOSOS, 5: PARTICIPIO, 6: ASOMA, 7: PI, 8: COCINAR, 9: EXTIRPAR, 10: CUCHILLO, 11: ARDENAS.

VERTICALES: 1: ROSA, 2: ESCULTOR, 3: ESTACA, 4: MEMBRANA, 5: ESCOGER, 6: FENECI, 7: ACERTAR, 8: ABRUPTO, 9: AL REVÉS, 10: BORDE, 11: MONJA.

**HOROSCOPO**

**ARIES** 21 marzo a 19 abril.  
Su sentido de la responsabilidad hará que triunfe en el plano económico. Está en plena racha en los asuntos del querer.

**TAURO** 20 abril a 20 mayo.  
Salud mala. Su nueva táctica de trabajo no le dará los frutos apetecidos. Tendrá motivo de preocupación en el terreno de los sentimientos.

**GÉMINIS** 21 mayo a 20 junio.  
Salud magnífica. Sus ideas ayudarán a solucionar un delicado problema de carácter laboral. Buena voluntad en el terreno sentimental.

**CÁNCER** 21 junio a 22 julio.  
Salud muy buena. Se mostrará menos inconventional, lo que le beneficiará en su trabajo. La relación afectiva con el ser amado marchará hoy muy bien.

**LEO** 23 julio a 22 agosto.  
Se sentirá con más energía y vitalidad. Se mostrará optimista con el trabajo y los negocios. Su pareja se mostrará muy cariñosa.

**VIRGO** 23 agosto a 22 sept.  
Salud excelente. La jornada no se puede presentar más positiva en el terreno del trabajo y los negocios. Día excelente para el amor.

**LIBRA** 23 sept. a 22 octubre.  
Se sentirá muy bien físicamente. Logrará resolver un difícil problema laboral, y su prestigio aumentará considerablemente. Éxito amoroso.

**ESCORPIO** 23 octubre a 21 nov.  
Salud muy mala; trate de cuidarse mucho más. Su nuevo trabajo le resultará muy desagradable. Tendrá una discusión con su pareja.

**SAGITARIO** 22 nov. a 21 dic.  
Salud óptima. Evite tomar decisiones laborales apresuradas y siga por la senda marcada. Jornada interesante en el terreno afectivo.

**CAPRICORNIO** 22 dic. a 19 enero.  
Salud buena. Si dispone de tiempo haga algo de deporte. Buen día con sus compañeros de trabajo. Armonía en el terreno sentimental.

**ACUARIO** 20 enero a 18 febrero.  
Salud tendiendo a empeorar. En el terreno laboral se aplazará la ejecución de un proyecto suyo. Relaciones muy tensas con su pareja.

**PISCIS** 19 febrero a 20 marzo.  
Salud mala con molestias generalizadas. En el trabajo, le deparará una desagradable sorpresa. Hoy no será un buen día para el amor.

**JEROGLIFICO**

**C  
50  
ASA**

¿Sabes cómo se llama mi hermana?

**DEDUCCION DE PALABRAS**

Cada una de las seis palabras de este juego lleva a su lado un número, que indica las letras que tiene en común con la palabra que debe deducir. Para orientación del lector se dan tres letras - en el orden que les corresponde de la solución.

A	B	I	S	M	O	2
C	E	D	R	Ó	N	4
G	R	U	E	S	A	3
B	L	A	N	D	O	2
S	E	C	U	A	Z	2
C	A	R	T	Ó	N	4

**E N O**

**AUTODEFINIDO**

RÍO ESPAÑOL	CLASES	ONDA EXPONEN AL SOL	PRONOMBRE PERSONAL SEÑOR	VOCAL MARCHARSE RÍO DEL CANTÁBRICO
CONOZCO MATRÍCULA DE COCHE TRONERAS	TEJIDO Nº ROMANO IMPRECISOS	ESENCIA VOCAL DIOS ROMANO	SEMEJANTE ARTÍCULO ENIGMÁTICOS	SÍMBOLO QUÍMICO SÍMBOLO QUÍMICO EXISTE
RECEN PREFIJO DESTAPOLAS TALLERES	SÍMBOLO QUÍMICO SÍMBOLO QUÍMICO ISLA GRIEGA	CUANTOSO MEDIDA DE SUPERFICIE (PL)	RECUERDO	RECUERDO
FIORDOS PUEBLO HISPAÑO PRE-ROMANO (PL)	PUEBLERINA CONSONANTE REPETIDA ZAPA	MATRÍCULA DE COCHE DISTRAE	COLISEOS Nº ROMANO CANJA	DETONACIÓN PRONOMBRE PERSONAL
MONJA CEFALÓPODO SÍMBOLO QUÍMICO	ESTÁ LIVIDECE ITINERARIO	DIOS GERMÁNICO PAUTAS JUEGO NAIPES	SE ARROGA PREPOSICIÓN	CACHORRO DE CIERTO ANIMAL VOCAL
PRONOMBRE PERSONAL SÍMBOLO QUÍMICO	SE ARROGA PREPOSICIÓN	SE ARROGA PREPOSICIÓN	SE ARROGA PREPOSICIÓN	NOMBRE DE MUJER EXISTAS

**1. ALQUILER**

PARTICULAR  
**VENDE O ALQUILA**  
Duplex de 125 m<sup>2</sup>.  
C/ Pedrera Alta

- 3 dormitorios
- Sal6n comedor
- Cocina amueblada
- 2 cuartos de ba6o amueblados
- Terraza tendadero
- Terraza 20 m<sup>2</sup>. entoldada
- Aire acondicionado
- Ascensor
- Cochera y Trastero (s6lo venta)
- Buena calidad

Alquiler: 600 €

Venta: 180.000 €

**Telef.: 609 22 45 00**  
**669 96 21 99**

SE ALQUILA PISO amueblado y c6ntrico, 2 dormitorios. Tlf: 926 22 06 87

ALQUILO PISO SIN MUEBLES, CENTRICO. 4 Dormitorios, 2 ba6os. Trastero. Muy luminoso. 550 euros. Gastos comunes y calefacci6n incluidos. Tlf. 627 60 89 56.

ALQUILO APARTAMENTO AMUEBLADO. 1 Dormitorio (zona Marianistas) 410 euros, comunidad y calefacci6n incluida. Tlf.: 616 13 54 76.

PUERTOLLANO GRAN OPORTUNIDAD, Local 600 m. en Avenida Ciudad Real S/N. Venta o alquiler. Tlf.: 926 410 078 - 629 371 748.

SE ALQUILA PISO de 4 dormitorios, amueblado o sin amueblar en zona Moreria de C.Real. Calefacci6n individual, 550 euros. S6lo particulares. Tlf.- 627 326 919.

SE ALQUILA APARTAMENTO tipo americano, sal6n-cocina, 1 dormitorio, ba6o, calefacci6n Gas Natural, ascensor. En la C/Moreria de Ciudad Real. Centro urbano. 350 euros/mes + fianza n6mina. Tlf.- 615 068 742.

SE ALQUILA PISO de 4 dormitorios, 1 ba6o, ascensor, totalmente amueblado. Avda. 1º Mayo, 59. Centro de Puertollano. 500 Euros/mes + fianza n6mina. Contrato m6nimo 1 a6o. Tlf.- 615 068 742 - 696 069 587 - 657 404 995.

ZONA TERRERAS frente centro comercial, se alquila local de 110 m<sup>2</sup>, con cierres met6licos, preinst., aire acondicionado, ba6os, dispone de 3 despachos. 900 euros. Tlf.- 615 389 892.

LIBERTAD, 45. Se alquila piso de 3 dormitorios, ba6o, todo amueblado. Tlf.- 926 742 092 - 616 471 820.

AVDA. FERROCARRIL Se alquila piso todo exterior, con parquet, 3 dormitorios, 2 ba6os completos, garaje, trastero, amueblado. 595 euros. Gastos comunes incluidos. Tlf.- 626 054 014. Tardes.

SE ALQUILA bar o local acondicionado para auto comercio o para oficinas, 80m, 11 m de fachada. Tlf.- 617 094 211.

**JUNTO RECTORADO** Se alquila piso 2 habitaciones, 2 ba6os, amueblado, piscina, armarios empotrados, 500 euros incluida comunidad. Tlf.- 679 414 700.

SE ALQUILA cochera en Avda. Lagunas de Ruidera, entrada por Ronda Ciruela, facilisima maniobra. Tlf.- 607 893 790.

SE ALQUILA apartamento de 1 dormitorio amueblado, con calefacci6n y aire caliente, ascensor en C/Ntra. S6ra de los 6ngeles. Tlf.- 617 094 211.

C/ANTONIO BLAZQUEZ, zona Moreria, se alquila piso 3 dormitorios, luminoso, reci6n pintado, C.C. parking, econ6mico. Tlf.- 649 281 900.

SE ALQUILA estudio amueblado, calefacci6n central, cocina independiente, ascensor, c6ntrico en C/Huertos. Tlf.- 617 094 211.

SE ALQUILA apartamento grande en C/Pedro Pardo, 5. Amueblado, dos dormitorios y dos ba6os, aire acondicionado en sal6n. Abstenerse agencias. Pedimos n6mina. Tlf.- 607 893 790.

**2. CONTACTO**

**Tailandesa y Latina**  
PUERTOLLANO  
Masaje Tailand6s, besos,  
caricias, posturitas, franc6s.  
www.mundoanuncio.com  
Tlf.: 625 27 41 02

**PARAGUAYAS (Puertollano)**  
Lolitas complacientes  
todo tipo de servicios.  
Las 24 horas  
Tlf.: 618 56 14 64

**3. EMPLEO**

SE NECESITA  
**COCINERA**  
CON EXPERIENCIA PARA  
BAR-RESTAURANTE EN CIUDAD REAL  
Interesadas llamar al tel6fono  
**926 92 19 29**

SE PRECISA DIETISTA  
(Diplomado Diet6tica, Tc. Diet6tica...)  
PARA CENTRO DE DIET6TICA  
Y NUTRICI6N EN ALMAGRO.  
ENVIAR ANTES DEL 28 de diciembre.  
INTERESADOS ENVIAR C.V.  
paledietalmagro@yahoo.es  
TLF: 696 377 130

**5. VARIOS**

Venga a...  
**COMPRO ORO CR**  
y recibir6 UN REGALO por cada  
cantidad que nos venda  
COMPRO ORO CR  
Plaza mayor, 14 (interior) CIUDAD REAL  
Tlf.: 687 99 71 66 - 663 49 27 27

**VENDO CACHORROS DE MASTIN ESPA6OL** nacidos el 24/08/2009, desparasitados. 699 88 73 00.

VEND6 MESA REDONDA 90 cm extensible a 1,20 cm y cuatro sillas de haya. Todo 300 euros. Se vende por separado tambi6n. 926 25 44 74 - 620 413.904 tardes.

VENDO CENTROS DE SELECCION DE SEMILLAS completos de 1.000 a 8.000 Kgs./H COFAMA, S.L. Tel6fono 983 40 16 40 FAX: 983 40 16 41.

**6. FORMACI6N**

LICENCIADO en Filolog6a Hisp6nica imparte clases de Lengua y Literatura a: Primaria, E.S.O y Bachillerato. Tlf.- 637 915 798.

INGENIERO IMPARTE clases particulares exclusivamente en C.Real capital de matem6ticas, f6sica y qu6mica, Primaria, Secundaria, bachiller, m6dulos, acceso universidad. Grupos reducidos, gran experiencia. Tlf.- 662 120 911.

ESTUDIANTE de Educaci6n Infantil se ofrece para dar clases de franc6s hasta nivel E.S.O., 2 a6os en E.O.I. y familia francesa. Tlf.- 635 082 237.

EXAMENES QUINCENALES, esquemas, t6cnicas de estudio. Diplomado en Magisterio y Empresariales hasta 4º E.S.O. Tlf.- 699 515 606.

LICENCIADA en Filolog6a Hisp6nica se ofrece para impartir clases particulares y en academias. Ana. Tlf.- 647 807 319.

ESTUDIANTE DE FILOLOG6A y titulada en la E.O.I. imparte clases a todos los niveles y preparaci6n de PAU. 9 euros/hora. Excelentes resultados. Tlf.: 635 102 525.

**7. MOTOR**

**SE VENDE MOTO**  
**SUZUKI GSR 600**  
A6O 2006,  
15.000 KMS,  
SIEMPRE EN GARAJE. 4.300 EUROS.  
TFNO. 629 75 85 26

BMW 320 diesel, 136 CV, a6o 2000, Radio CD MP3, cierre centralizado, evaluadas el6ctrico, climatizador y control de estabilidad; ruedas, discos y aceite reci6n cambiado, precio 5.000 euros. Tlf.: 650 338 953.

PEUGEOT EXPET COMBI cinco plazas, todos los extras, con lunas tintadas, bola remolque reci6n puesta, precio a convenir, tlf.: 636 07 26 09.

A-6 2.500 con 150 cv, a6o 95, en buen estado. Tlf.- 609 508 421.

PASSAT TDI 130 cv, a6o 2003, color negro, 6 velocidades. Precio 7.500 euros. Tlf.- 627 650 118 - 687 098 906.

BMW 320 D 177 cv, octubre 2007, todos los extras, impecable, 28.500 euros Tlf.- 679 978 908.

CITROEN XANTIA 2.0 HDI 110 cv gama alta, totalmente equipado, impecable, a toda prueba, a6o 01, precio 6.000 euros. Tlf.- 686 908 416.

FORD FIESTA 1.100 SURF, reci6n pintado, llantas aluminio, cubiertas nuevas, 20.000 kms reales, radio CD. Precio 3.500 euros Tlf.- 600 634 427.

PEUGEOT 405 GL econ6mico. Precio 2.000 euros. Tlf.- 600 634 427.

RENAULT MEGANE 1.9 DCI 130 cv, Nov. 06, confort dynamique, todos los extras, clima, techo solar panor6mico, 8 airbag, nuevo, mejor ver, 50.000 km. 12.900 euros. Tlf.- 667 666 634.

**8. VENTAS, TRASPASOS****PISOS, CASAS Y CHALETS**

SE VENDE PISO Totalmente reformado con 3 amplios dormitorios. En Ronda de Alarcos (a 3 minutos de la Catedral) Exterior y muy luminoso, Aire acondicionado, calefacci6n central, cocina amueblada, doble ventana, puerta blindada, etc... 140.000 euros. Tlf.: 680 45 18 73.

¡OCASION! Se vende piso c6ntrico, 100 m<sup>2</sup>, junto a iglesia de San Pedro, 4 habitaciones, 1 ba6o y 1 aseo, cocina amueblada, salon 25 m<sup>2</sup> aproximadamente, exterior y dos dormitorios. suelo de parquet, edificio semi-nuevo (13 a6os) gas natural individual (no agencias) precio 210.000 Euros. Tlf.: 659 67 12 82.

CIUDAD REAL Se vende piso de 3 dormitorios, 1ba6o, reformado, en S. Vicente de Pa6l, zona muy tranquila, con parque, pista de baloncesto, jard6n, etc. Comunidad m6nima. 100.000 euros. Negociable. Ver sin compromiso. Tlf.- 627 326 919.

SE VENDE APARTAMENTO 70 m<sup>2</sup>, exterior, 2 habitaciones, sal6n-cocina amueblada y ba6o seminuevo, AA y calefacci6n. Edificio nuevo. 135.000 euros. No agencias. Tlf.- 659 671 282.

POZUELO DE CTRVA. Casa de 140 m<sup>2</sup> para reformar o construir nueva vivienda, zona muy tranquila a la entrada del pueblo. 48.000 euros. Tlf.- 627 326 919.

A 3KM. C.REAL Se vende chalet con luz, agua potable, piscina, pozo, totalm. arbolado. Tlf.- 606 092 460.

VENDO O CAMBIO por piso, zona c6ntrica, a 50 m. de nuevos Juzgados. Unifamiliar de 5 dormitorios, 2 ba6os, hall de entrada, cocina y comedor, 158 m<sup>2</sup> + patio y cochera. Tlf.- 926 215 044 - 669 991 239.

PLAZA DE GARAJE. En C/Zarza de Ciudad Real, tiene 12 m<sup>2</sup>, ideal para coche peque6o. 12.000 euros. Negociable. Tlf.- 627 326 919.

SE VENDE unifamiliar nueva 3 plantas, 3 ba6os amueblados, cocina amueblada, cocina campera. 245.000 euros. Tlf.- 655 160 273. Llamar tardes.

ZONA SANTIAGO Se vende plaza de garaje, tiene 12 m<sup>2</sup>, ideal como inversi6n siempre alquilada. 15.000-euros. Tlf.- 627 326 919.

CNO. VIEJO DE ALARCOS Se vende casa 65 m<sup>2</sup>, 3 habitaciones, arm. empotrados, sal6n cocina, despensa, ba6o, terraza arriba de 40 m<sup>2</sup>, aa, gas natural, tot.reformada, 120.000 euros negociables. Tlf.- 605 233 477 - 609 894 764.

CARRION CTRVA. Se vende unifamiliar nueva, 4 dormitorios, ba6o, aseo, parquet, arm. Empotrados, excelentes calidades, 180.000 euros. Tlf.- 656 278 910.

MIGUELTURRA Se vende unifamiliar de 205 m<sup>2</sup>, 3 dormitorios, 2 ba6os, aseo, cocina totalm. amueblada, patio castellano con barbacoa, patio delantero con cochera, campera, aa, 240.000 euros. Tlf.- 693 844 572.

MIGUELTURRA Se vende piso de 2 dormitorios, ba6o, aseo, cocina amueblada, exterior, aire acondicionado. 105.000 euros. Tlf.- 693 844 572.

VENDO UNIFAMILIAR de lujo nueva en Poblete, 4 habitaciones, 2 ba6os, 2 aseos, cocina campera, jard6n y piscina, cochera doble. Cocina amueblada (electrodom6sticos nuevos), armarios empotrados. Tlf.: 659 671 282, precio 246.000 euros (no agencias).

SE VENDE PISO en Puertollano centro. 4 dormitorios, 1 ba6o, ascensor, cocina. Todo amueblado. 120.000 euros. No agencias. en Avda. 1º de Mayo, 59. Tlf.: 615 068 742.

**VENTA DE TERRENOS, NAVES Y PARCELAS**

Anunciese en  
DE CIUDAD REAL  
**La Tribuna**  
926- 21 53 01

**9. ORACIONES**

**GRACIAS ESPIRITU SANTO**  
**POR LOS FAVORES**  
**RECIBIDOS**  
(M.C.M.)

**ORACI6N A SAN JUDAS TADEO**  
Oh! San Judas Tadeo, Ap6stol y M6rtir, grande en virtud y rico en milagros, pariente cercano de Jesucristo, fiel intercesor de todos los que evocan tu ayuda especial en tiempos de necesidad. A ti acudo desde lo profundo de mi coraz6n ya que Dios te ha dado tan grande poder y te ruego que tengas en mi ayuda. Ayúdame en esta presente y urgente petici6n.  
Por todo ello, yo te prometo rezar durante nueve d6as, tres padrenuestros, tres Avem6rias y tres Glorias, así como hacer tu nombre conocido e invocado por medio de la publicaci6n de esta novena.  
San Judas Tadeo, ruega por nosotros y por todos los que solicitan tu ayuda.  
Haced la petici6n de tres deseos, uno de negocios y dos que cre6is imposibles, y al noveno d6a publicar esta novena, y aunque no lo cre6is se cumplir6n vuestros deseos.  
S.L.



**TELÉFONOS DE INTERÉS**

Hospital General (C.Real)	926 278 000
Información al usuario	926 278 001/05
Citaciones de consultas externas	926 278 002/03
Teléfono de habitaciones	926 292 + nº de habitación
Centro de Especialidades (C.Real)	926 213 444
Hospital Psiquiátrico	926 231 275
Clínica Coreysa (C.Real)	926 211 788
Centro Salud número 1 (Pto XII)	926 21 46 93
Centro Salud número 2 (Torreón)	926 23 00 35
Centro Salud número 3 (Puerta de Toledo)	926 23 17 31/32
Hosp. Sta. Bárbara (Puertollano)	926 421 100
Hosp. de Alcázar de S.Juan	926 580 500
Hosp. de Manzanares	926 646 000
Hosp. de Tomelloso	926 505 626
Hosp. de Valdepeñas	926 320 200

<b>Bomberos/ambulancias/emergencias</b>	
Ciudad Real / ambulancias	926 588 009
Ciudad Real / bomberos	1006
Ciudad Real / emergencias	112
<b>Policía Local</b>	
Ciudad Real	092-926 230 422
Puertollano	092-926 579 105
Provincia	092
<b>Policía Nacional</b>	
Ciudad Real	091-926 277 900
Puertollano	091
Provincia	091

<b>Guardia Civil</b>	
Ciudad Real	062 - 926 274 860
Puertollano	926 424 920
Alcázar de S.Juan	926 552 693
Tomelloso	926 511 224/926 513 583
Valdepeñas	926 347 813
Diputación Provincial	926 29 25 75
Protección Civil	926 23 04 31
Estación de Autobuses interurbanos	926 21 13 42
RENFE (AVE)	902 240202 / www.renfe.es
Ayuntamiento de Ciudad Real	926 21 10 44
Información Ayto. Ciudad Real	010
Tfno. Único de Información en C-LM	012
Radio Taxis	926 21 30 40 y 926 27 12 10
Jefatura de Tráfico (Crta. Porzuna, 7)	926 22 61 15

Subsector de Tráfico, (Ronda de Toledo, 13)	926 22 19 53
Información Meteorológica	926 22 14 09
Taxis de Miguelurra	902 36 38 11
Aguages	926 27 34 60
Averías agua	926 21 09 06
Gas Natural Información	926 25 49 72
Gas Natural urgencias	926 23 00 58
Obispado	926 25 02 50
Oficina de empleo	926 23 25 60
Oficina del Defensor del Soldado	926 25 17 41
Oficina Municipal de Información al consumidor	926 21 10 44
Oficina central de correos	926 25 13 03
Cruz Roja	926 22 22 22
Alcohólicos Anónimos Ciudad Real	646 81 33 79 / 686 99 31 56
Alcohólicos Anónimos Puertollano	610 82 39 24 / 667 91 70 49

**AUTOBUSES URBANOS**

**Línea 1. Hospital General-Nuevo Parque** Horario de L a S: de 7.00 a 22.50 horas. Frecuencia de L-V, cada 13-15 min.; sábados, cada 17 minutos; domingos y festivos de 11.15 a 22.45 horas cada 30 min.  
**Línea 2. Hospital General-Estación Ave:** Horario de L a S de 7.00 a 22.45. Frecuencia cada 15 min. Domingos y festivos: de 10.45 a 22.30 cada 30 min.  
**Línea 3. Atalaya-Los Rosales:** Frecuencia: de 7.20 a 22.40, cada 20 min. Sábados mismo horario cada 20-30 minutos.  
**Línea 4. Hospital General-Urb. Puerta de Toledo:** Horario de L a S de 7.15 a 22.30, cada 20-22 min.  
**Línea 5. Estación Ave-Plaza del Pilar (circular):** Frecuencia, de L a V cada 15-20 min. Horario de L a V, 6.25 a 23.30; sábados, de 7.00 a 22.30; domingos y festivos, de 15.30 a 23.30  
**Línea 6. Valverde-La Poblachuela-Las Casas:** De L a V, de 7.15 a 21.45. Sábados, de 9.00 a 14.25  
**Línea 7. Hospital Gral-Carretera de Porzuna:** De L a S, de 7.05 a 22.25, cada 20-22 min.

**IBERCONSA 926 213405**

**CIUDAD REAL-MIGUELURRA:** Diario: de 07.15 a 22.15 cada 15-20 min. Domingos: 18.45 y 21.15  
**MIGUELURRA-CIUDAD REAL:** Diario: de 07.30 a 22.00 cada 15-20 min. Domingos: 19.00 y 21.00

**HORARIO DE TRENES**

**ALICANTE-ALBACETE-CIUDAD REAL**

**SOCUÉLLAMOS:** 7,20 - 8,15 - 19,30 - 20,56 // 7,45 - 10,56 - 16,32  
**CAMPO DE CRIPтана:** 7,36 - 8,31 - 19,52 - 21,18 // 7,26 - 10,39 - 16,13  
**ALCÁZAR DE SAN JUAN LL:** 7,42 - 8,45 - 19,58 - 21,25 // 7,17 - 10,29 - 15,54 - 19,08 - 22,50  
**ALCÁZAR DE SAN JUAN SAL:** 7,50 - 12,40 - 16,17 - 20,08 - 21,28 // 7,20 - 10,32 - 16,07

**CINCO CASAS:** 8,05 - 12,55 // 15,37

**MANZANARES:** 13,00 - 14,00 - 17,00 // 14,00 (S)

**DAIMIEL:** 8,30 - 13,20 - 17,05 - 20,49 - 22,07 // 7,37 - 9,46 - 15,11 - 18,20 - 22,27

**ALMAGRO:** 8,41 - 13,31 - 17,20 - 21,01 - 22,26 // 6,26 - 9,34 - 14,59 - 18,06 - 22,03

**CIUDAD REAL:** 8,55 - 13,45 - 17,35 - 21,14 - 22,40 // 6,13 - 9,20 - 14,45 - 17,51 - 21,50

**HORARIOS MISAS**

**DÍAS LABORABLES**

**MAÑANAS**

7:30	Colegio San José (Lunes - Viernes)
8	Catedral; Siervas de María; Hnas. de la Cruz
8:30	San Pedro; Carmelitas
9	Catedral; Res. de Ancianos (C/ Calatrava); Colegio San José (Sábado); Res. RR. M. Inmaculada; Universidad (Lunes, jueves, viernes)
9:30	Coreysa
10:30	Catedral
11	Residencia Santo Angel
11:30	Santa María del Prado
12	San Pedro; San Pablo; Hospital General
12:30	Santiago; San Ignacio (Salesianos)

**TARDES**

5:30	Cementerio
6	Picón (Miércoles)

6:30 San Juan Bautista (Domingos)

7 Santa María del Prado (Merced); Santo Tomás de Villanueva; San Juan de Ávila; San Pablo; Ntra. Sra. de los Ángeles; San José Obrero; San Ignacio (Salesianos); Las Casas

7:30 Santiago; Ntra. Sra. del Pilar

8 Catedral; San Pedro

**TARDES DE SÁBADO Y VÍSPERAS DE FIESTAS**

5	Hospital General
5:30	Cementerio
6	Picón; Valverde
6:30	Santiago; San Juan Bautista (Domingos); La Poblachuela

7 Sta. María del Prado (Merced); San Pedro; Sto. Tomás de Villanueva; San Juan de Ávila; San Pablo; Ntra. Sra. de los Ángeles; San José Obrero; San Ignacio (Salesianos); Las Casas

7:30 Santiago; Ntra. Sra. del Pilar; Poblete

8 Catedral; San Pedro

**INSTALACIONES ELÉCTRICAS DE ALTA Y BAJA TENSIÓN**

**INSTALACIÓN DE:**

- ENERGÍA SOLAR
- PROYECTOS Y EJECUCIÓN INDUSTRIALES Y MANTENIMIENTO
- DEPURACIÓN DE AGUA Y BOMBAS DE RIEGO
- CALEFACCIÓN Y AIRE ACONDICIONADO
- CABLEADO ESTRUCTURAL

Creta, Carrén, Nave 82 - CIUDAD REAL  
 Teléfonos: 926 23 27 37 / 926 23 27 38  
 C/ Río Valcavero, 4 - 45007 Pol. Ind. de Toluján (TOLEDO)  
 Tel: 925 24 56 23 - Fax: 925 23 49 22  
 www.crescencio.com E-mail: m.m.crescencio@gmail.com

**HORARIOS DE TRENES**

**Avant media distancia**

**Madrid - Ciudad Real - Puertollano**

Circulación	Madrid P.A.	Ciudad Real	Puertollano	Observaciones
LMXJV--	06.40	07.36	07.53	1
LMXJVSD	08.15	09.11	09.28	
LMXJVSD	10.15	11.11	11.28	
LMXJVSD	13.15	14.11	14.28	
LMXJV--	14.15	15.11	15.28	2
LMXJVS-	15.45	16.41	16.58	3
--V-	16.15	17.11	17.28	4
LMXJVSD	17.15	18.11	18.28	
LMXJV-D	18.15	19.11	19.28	
LMXJVSD	19.15	20.11	20.28	
LMXJV--	19.45	20.41	20.58	1
LMXJV-D	20.15	21.11	21.28	5
LMXJVS-	21.15	22.11	22.28	1
LMXJV-D	22.15	23.11	23.28	

**Puertollano - Ciudad Real - Madrid**

Circulación	Puertollano	Ciudad Real	Madrid P.A.	Observaciones
LMXJV--	06.25	06.42	07.38	1
LMXJVS-	07.00	07.17	08.13	1
LMXJV--	07.15	07.32	08.28	6
LMXJV--	07.45	08.02	08.58	1
LMXJVSD	08.15	08.32	09.28	
LMXJVSD	10.15	10.32	11.28	
LMXJVSD	12.15	12.32	13.28	
LMXJVS-	15.15	15.32	16.28	3
LMXJV--	16.15	16.32	17.28	2
LMXJVSD	17.15	17.32	18.28	
--V-D	18.15	18.32	19.28	7
LMXJVSD	19.15	19.32	20.28	
LMXJV-D	20.15	20.32	21.28	5
LMXJVSD	21.15	21.32	22.28	

- (1) No circula: 25-07-09, 15-08-09, 9-09-09 y 8-12-09.
- (2) No circula del 25-07-09 al 29-08-09; 9-09-08 y 8-12-09.
- (3) No circula: 15-08-09 y 8-12-09.
- (4) No circula: 25-07-09 y 15-08-09. Circula 24-07-09 y 14-08-09.
- (5) No circula del 25-07-09 al 29-08-09.
- (6) No circula del 25-07-09 al 29-08-09 y 8-12-09.
- (7) No circula: 25-07-09, 15-08-09 y 7-12-09. Circula 24-07-09, 14-08-09 y 8-12-09.

**AVE ALTA RÁPIDA ALGECIRAS · CÁDIZ · MÁLAGA · SEVILLA · CÓRDOBA · PUERTOLLANO · CIUDAD REAL · MADRID · ZARAGOZA · BARCELONA**

CLASE DE TREN	AVE	AVE	AVE	AVE	AVE	Alta	AVE	AVE	AVE	AVE	Alta	AVE	AVE	AVE	AVE
DÍAS DE CIRCULACIÓN	LMXJVS	DIARIO	DIARIO	DIARIO	LMXJVS	DIARIO	DIARIO	DIARIO	DIARIO	DIARIO	DIARIO	DIARIO	DIARIO	DIARIO	DIARIO
BARCELONA-SANTS															
ZARAGOZA															
MADRID	08:50	9:32	09:55	11:47	12:20	12:41	15:20	17:55							
CIUDAD REAL	07:55	8:37	08:59	10:54	11:24	11:41	14:27	17:02	17:41	17:56	19:39	20:10	23:04	23:26	
PUERTOLLANO	07:40	8:21	08:45	10:38	11:10	11:25	14:13	16:46	17:27	17:42	19:22	19:54	22:48	23:12	
CÓRDOBA	06:58	7:39	08:03	9:56	10:28	10:37	13:28	16:04	16:45	17:00	18:34	19:07	22:04	22:28	
SEVILLA	06:15	-	07:15	-	09:45	09:25	12:45	-	16:00	16:15	-	18:00	-	21:45	
HUELVA	-	-	-	-	-	-	-	-	-	-	-	-	-	-	
MÁLAGA	-	6:35	-	9:00	-	-	-	15:00	-	-	-	-	-	21:00	
CÁDIZ	-	-	-	-	-	-	-	-	-	-	-	-	16:15	-	
ALGECIRAS	-	-	-	-	-	-	-	-	-	-	-	-	-	15:35	

**BARCELONA · ZARAGOZA · MADRID · CIUDAD REAL · PUERTOLLANO · CÓRDOBA · SEVILLA · MÁLAGA · CÁDIZ · ALGECIRAS**

CLASE DE TREN	AVE	Alta	AVE	Alta	AVE	AVE	Alta	AVE	AVE	AVE	AVE	AVE	AVE	AVE	AVE
DÍAS DE CIRCULACIÓN	LMXJV	DIARIO	DIARIO	DIARIO	DIARIO	DIARIO	DIARIO	DIARIO	DIARIO	DIARIO	DIARIO	DIARIO	DIARIO	DIARIO	DIARIO
BARCELONA-SANTS															
ZARAGOZA															
MADRID	06:30	8:40	09:00	9:35	10:05	12:35	13:00	16:20	17:00	17:35	19:00	21:35	21:35	22:00	
CIUDAD REAL	07:19	09:41	09:51	10:26	11:03	12:05	13:26	13:51	17:33	17:57	18:26	19:51	22:26	22:51	
PUERTOLLANO	07:34	09:57	10:07	10:44	11:20	12:21	13:42	14:07	17:50	18:07	18:44	20:07	22:42	23:07	
CÓRDOBA	08:20	10:43	10:52	11:27	12:09	13:06	14:27	14:52	18:37	18:52	19:27	20:52	23:27	23:52	
SEVILLA	09:05	-	11:35	-	13:23	13:52	-	15:35	19:48	19:35	-	21:35	-	00:35	
HUELVA	-	-	-	-	-	-	-	-	-	-	-	-	-	-	
MÁLAGA	-	-	-	-	12:23	-	15:30	-	-	-	20:23	-	0:30	-	
CÁDIZ	-	-	-	-	-	-	-	-	-	-	-	-	-	-	
ALGECIRAS	-	-	-	-	-	-	-	-	-	-	-	-	-	-	

(\*) El AVE Sevilla-Barcelona y Barcelona-Sevilla tiene parada en Lleida y Camp de Tarragona.

**ALTA RÁPIDA CIUDAD REAL - GRANADA / GRANADA CIUDAD REAL**

DÍAS DE CIRCULACIÓN	LMXJVS	DIARIO	DIARIO	DIARIO	DIARIO	DIARIO
MADRID	07:40					
CIUDAD REAL	08:42					
PUERTOLLANO	09:03					
CÓRDOBA	09:50					
ANTEQUERA - STA. ANA	10:30					
GRANADA	12:16					

**INFORMACIÓN**

Días que circulan: LMXJVS D No circulan: \*

Teléfono de Información, Reserva y Venta Renfe: **902 24 02 02**

Información Venta Internet: **902 10 94 20**

## PATRIMONIO HISTÓRICO

**Parque Arqueológico Alarcos-Calatrava.**

**Oppidum ibérico y ciudad medieval**

Visita: yacimiento de Alarcos, tras el paso por el Centro de Interpretación; y yacimiento de Calatrava La Vieja en Carrión. Horario de octubre a mayo: de 10.00 a 18.00 horas. Lunes cerrado, excepto festivos. Las visitas guiadas para los centros escolares y público en general se acuerdan a través del teléfono es el 926 666 057 y 600 913 034. Horario visitas guiadas: 10.00, 12.00 y 16 horas.

YACIMIENTOS DE ALARCOS Y CALATRAVA LA VIEJA (CARRIÓN)

## MONUMENTOS

**Casa de Gobernación**

La Casa de Gobernación, situada en la localidad de Alcázar de San Juan, es también conocida como la Casa de Palma o de la Cueva. Su construcción está vinculada al establecimiento de poder de la Orden de San Juan en la zona, y posiblemente fue residencia del gobernador. De la construcción original se conserva el patio rectangular delimitado y la cueva.

CALLE JESUS ROMERO, ALCAZAR DE SAN JUAN

**Casa de la Encomienda**

La Casa de la Encomienda, también conocida como Casa de Mendoza o de los Comendadores, está situada en la localidad de Socuellamos. Es una casa palacio cuya primitiva construcción data de 1440, a la que se fueron anexionando numerosas dependencias en función de las necesidades o de los gustos de cada época.

C/ ANTONIO DE MENDOZA, 37, SOCUELLAMOS

**Casa de La Inquisición**

La Casa de La Inquisición está situada en la localidad de Villanueva de los Infantes. Es una construcción civil levantada en el siglo XVI. Sólo se conserva actualmente el exterior, que posee la portada adintelada con escudo del Santo Oficio: la cruz, la calavera y las tibias cruzadas.

C/ SANTO TOMÁS, VILLANUEVA DE LOS INFANTES

**Casa de la Inquisición y de los Fúcares**

La Casa de la Inquisición y de los Fúcares está situada en el casco antiguo de la localidad de Almadén. Fue construida para albergar una pequeña congregación de monjes dominicos en los albores de la primera Inquisición, posteriormente fue utilizada como residencia de los representantes de la familia Függer (Fúcares) mientras tuvieron arrendada la mina (1521-1646).

C/ SAN SEBASTIÁN, 61, ALMADÉN

**Casa de Medrano**

La Casa-Cueva de Medrano está situada en la localidad de Argamasilla de Alba, un lugar emblemático vinculado íntimamente a la tradición cervantina en el que Cervantes concibió y comenzó a escribir su genial obra literaria *Don Quijote de La Mancha*. En 1970 fue declarada Monumento de Interés Histórico-Artístico.

C/ CERVANTES, 7, ARGAMASILLA DE ALBA

## CONFERENCIA



**Encuentro con Carlos Goñi.** El Aula Magna de Servicios Generales del campus universitario de Ciudad Real acoge hoy, a partir de las 18.30 horas, un encuentro de alumnos de 14 y 15 años con el músico Carlos Goñi. Una charla que mantendrá con motivo de las actividades que la Diputación de Ciudad Real está realizando con el proyecto 'La vida es sueño'. Allí, el músico hablará con los jóvenes sobre sus experiencias profesionales. / LT

## FARMACIAS

### CIUDAD REAL

- ▶ José Ramón Fernández / Avda. Pío XII, 14  
De 10.00 a 10.00 horas del día siguiente
- ▶ Francisco Sobrino / Alcántara, 10  
De 10.00 a 22.00 horas

### PUERTOLLANO

- ▶ M. Jesús Llopis / Pablo Neruda, 7  
De 10.00 a 22.00 horas.
- ▶ María Antonia Torné / Avda. Primero de Mayo, 15  
De 10.00 a 10.00 horas del día siguiente.

### TOMELLOSO

- ▶ José Javier Velasco / Víctor Peñasco, 115  
De 9.30 a 22.00 horas del día siguiente.
- ▶ Manuel Martínez / Socuellamos, 69  
De 9.30 a 9.30 horas

### VALDEPEÑAS

- ▶ Marina Carrasco / Constitución, 1  
De 9.00 a 21.00 horas.
- ▶ Isabel María Gómez / Seis de junio, 20  
De 10.00 a 10.00 hora del día siguiente

### ALMADÉN

- ▶ Carmen Salido / Mayor, 68  
De 10.00 a 10.00 horas del día siguiente.

### LA SOLANA

- ▶ Juan Antequera / Monjas, 6  
De 10.00 a 10.00 horas del día siguiente.

### ALCAZAR DE SAN JUAN

- ▶ José Manuel Moreno / Emilio Castelar, 77  
De 10.00 a 10.00 horas del día siguiente.

## HOY FELICITAMOS A...

Las fotografías para esta sección se depositarán en el buzón que a ese efecto se encuentra en la recepción del periódico, con, al menos, una semana de antelación, y deberán incluir en su reverso la edad, nombre y apellidos de la persona a la que se felicita.

### PARA 'HOY FELICITAMOS A...'

### DATOS DEL FELICITADO

Nombre y Apellidos: \_\_\_\_\_

Fecha nacimiento: \_\_\_\_\_

Localidad: \_\_\_\_\_

Texto de felicitación: \_\_\_\_\_



**María Chillarón Prados**  
Cumple dos añitos, felicidades de tu hermanito y primos

LA TRIBUNA DE CIUDAD REAL publica diariamente esta sección destinada a felicitar. Para ello, adjúntenos, junto a este cupón, la fotografía de la persona a la que desean felicitar. Rellenen este cupón y envíelo, junto a una fotocopia del DNI, a la sección «Hoy felicitamos a...». La Tribuna de C. Real. C/ Pedro Muñoz 3. 13005 C. Real.

## HOY

**15** de DICIEMBRE de 2009

Faltan 16 días para que finalice el año

**Santoral** Valeriano, Esteban; Faustino, Lucio, Cándido, Celiano, Fortunato, Ireneo, Antonio, Teodoro, Saturnino, Víctor, Marino, Máximo.  
**Misa:** De Feria del T.O.

## LA SUERTE

Datos sujetos a comprobación en lista oficial

## SORTEOS

### Cupón Pro Ciegos

LUNES 14/12/2009	41.900
SABADO 12/12/2009	30.944
JUEVES 10/12/2009	14.166
MIÉRCOLES 9/12/2009	39.839
MARTES 8/12/2009	30.017

### Cuponazo

VIERNES 11/12/2009	26.087
Serie: 085	

### Supercupón Fin de Semana

DOMINGO 13/12/2009	45.376
Serie: 028	

### 7-39

JUEVES 10/12/2009	1-2-6-7-12-18-19
Reintegro: 8	
DOMINGO 6/12/09	13,14,26,27,33,35,39
Reintegro: 8	

### Lotería Primitiva

SABADO 12/12/2009	4-10-21-23-28-48
Complementario: 29 Reintegro: 2	

JUEVES 10/12/2009

13-21-24-26-32-34
Complementario: 39 Reintegro: 6

### Bono Loto

LUNES 14/12/2009	5-9-19-26-33-36
Complementario: 2 Reintegro: 7	

VIERNES 11/12/2009	13-24-26-30-31-35
Complementario: 18 Reintegro: 7	

MIÉRCOLES 9/12/2009	8-15-22-27-38-41
Complementario: 34 Reintegro: 6	

MARTES 8/12/2009	16-17-23-27-33-48
Complementario: 22 Reintegro: 0	

### Gordo de la Primitiva

DOMINGO 13/12/2009	3-12-14-21-23
Clave: 0	

### Euro Millones

VIERNES 11/12/2009	20-41-43-44-46
Estrellas: 2 y 9	

### Lotería Nacional

SABADO 12 DE DICIEMBRE (1º premio)	85.158
Reintegros: 0, 1, 8	

JUEVES 10 DE DICIEMBRE (1º premio)	91.212
Reintegros: 2, 6, 7	

## MUSEOS Y GALERÍAS

**Museo Provincial Ciudad Real**  
Paseo Prado, 4. Telf.: 926 25 53 04. Horario: de martes a sábado: 10.00 a 14.00 y de 17.00 a 20.00. Domingos: 10.00 a 14.00. Lunes cerrado. (Cerrado por reforma)

**Museo López-Villaseñor Ciudad Real**  
Calle Reyes, 11. Telf.: 926 25 52 00. Horario: de martes a sábado: 10.00 a 14.00 y de 17.00 a 20.00. Domingos de 10.00 a 14.00. Los lunes cerrará sus puertas al público.

**Museo del Quijote Ciudad Real**  
Ronda de Alarcos, 1. Telf.: 926 20 04 57. Horario: de martes a sábado: 10.00 a 14.00 y de 18.00 a 21.00

**Museo Diocesano Ciudad Real**  
Calle Caballeros, 5 (Obispaado). Telf.: 926 25 02 50. Horario: de martes a viernes: 10.00 a 14.00, sábados: 10.00 a 12.00. Domingos y lunes cerrado. Entrada libre.

**Museo Elba Cendrero Ciudad Real**  
Calle Toledo, 11. Telf.: 926 22 7462. Horario: de martes a sábado: 10.00 a 14.00 y de 17.00 a 20.00. Domingos tarde y lunes cerrado. (Cerrado por reforma)

**Antiguo Convento de la Merced Ciudad Real**  
Plaza de la Merced. Telf.: 926 25 43 37/34. Horario: de lunes a viernes: 10.00 a 20.00. Domingos de 10.00 a 14.00.

**Museo de la Minería Puertollano**  
Parque del Pozo Norte. Telf.: 926 44 02 75. Horario: de noviembre a marzo: de 10.00 a 14.00 y de 16.00 a 19.00. Domingos y festivos de 10.00 a 14.00. (lunes cerrado)

**Museo Fundación Gregorio Prieto Valdepeñas**  
Calle Pintor Mendoza, 27. Telf.: 926 32 49 65. Horario: de lunes a viernes: de 10.00 a 20.00. Festivos de 10.00 a 14.00.

**Museo del Vino Valdepeñas**  
Calle Princesa, 39. Telf.: 926 34 79 27. Horario: invierno: de martes a sábado de 10.00 a 14.00 y de 17.00 a 19.00. Domingos de 10.00 a 14.00. Verano: de martes a sábado de 10.30 a 14.00 y de 18.00 a 20.30. Domingos de 12.00 a 14.00.

**Museo López Torres Tomelloso**  
Glorieta María Cristina s/n. Telf.: 926 50 54 58. Horario: 12.00 a 14.00 y de 17.30 a 20.30. Domingo de 12.00 a 14.00. Lunes cerrado.

**Corral de Comedias Almagro**  
Plaza Mayor. Telf.: 926 86 15 39. Visitas concertadas con turismo.

**Museo del Teatro Almagro**  
C/ Gran Maestro, 2. Telf.: 926 26 10 14. Horario: abierto de martes a viernes, de 10 a 14 y de 16 a 19; sábados de 11 a 14 y de 16 a 18; domingos de 11 a 14; lunes: cerrado.

**Museo Palmiro Almodovar**  
Calle Pintor Palmiro. Horario previa cita. Telf.: 926 46 40 04

**Parque Minero Almadén**  
Cerca de San Fedor s/n. Telf.: 926 26 50 02. Horario: de octubre a abril: de martes a domingo de 10.00 a 14.00 y de 15.30 a 18.00. Lunes cerrado

**Real Hospital de Mineros de San Rafael Almadén**  
Plaza del Doctor López de Haro s/n. Telf.: 926 26 45 20. Horario: Todos los días de 10.00-14.00.

**Hospedería el Buscón de Quededo Villanueva de los Infantes**  
Museo Histórico Artístico de Francisco de Quededo. Exposición Arteaga y Allero y Quededo. Telf.: 902 20 20 10. Abierto todos los días de 9 a 23 horas. Entrada gratuita.

**Galería Fúcares Almagro**  
Calle San Francisco, 3. Telf.: 926 85 09 02. Horario: de 18 a 21 horas.

**Galería de Arte Aepih Ciudad Real**  
Calle Reyes, 13. Telf.: 926 25 72 70. Horario: Martes a Viernes, de 18.30 a 21 horas y Sábados, de 12 a 14 horas.

**Galería Artesanos Ciudad Real**  
Exposición: permanente de pintura y obra gráfica. Telf.: 926 271026



El sol sale a las 08:27 y se pone a las 17:54

La luna sale a las 07:40 y se pone a las 16:56

## EN CIUDAD REAL

### HOY

**4º MÁXIMA**  
**MÍNIMA = 5º**

#### Mínima más baja

Para esta jornada del martes se dará ambiente soleado en todo el territorio. En cuanto a las temperaturas, la mínima se mostrará en descenso mientras que la máxima se mantendrá sin experimentar cambios importantes. Será una jornada tranquila en lo que al viento se refiere, no se espera su presencia durante las 24 horas.

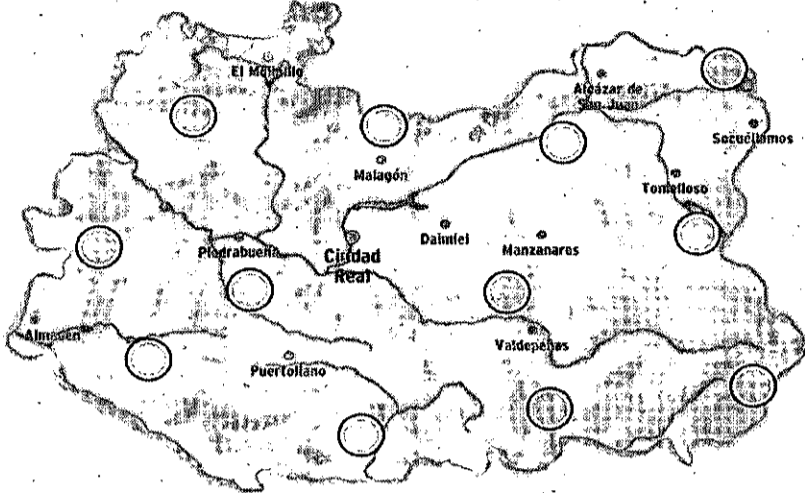

SENSACIÓN TÉRMICA	4º
PUNTO DEL ROCÍO	-0
HUMEDAD	11%
VIENTO	en calma
POSIBILIDAD DE PRECIPITACIÓN	33 %
VISIBILIDAD	de 5 a 10km
PRESIÓN ATMOSFÉRICA	1010 mb

previsiones para mañana

#### PRECIPITACIONES DEL AÑO HIDROLÓGICO

AYER	3,7 (L/m²)
DICIEMBRE	11,6 (L/m²)
NOVIEMBRE	7,8 (L/m²)
TOTAL AÑO HIDROLÓGICO	56,5 (L/m²)
TOTAL AÑO HIDROLÓGICO ANTERIOR	364,4 (L/m²)

Año hidrológico desde el 1 de octubre hasta el 30 de septiembre del año siguiente. La cantidad de precipitación acumulada caída en la capital se actualiza todos los meses. Datos facilitados por el observatorio meteorológico a las 19:50 horas.

#### NIVELES DE LOS EMBALSES

Datos del 09 de diciembre al 16 de diciembre de 2009

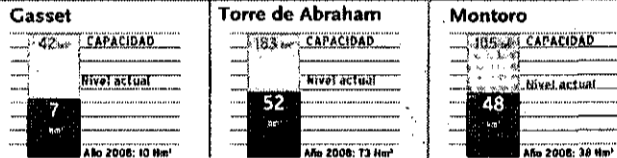

### MAÑANA

**5º MÁXIMA**  
**-3º MÍNIMA**

#### Se complica el tiempo

Para la jornada del miércoles aumentará la nubosidad en todo el territorio. Se esperan precipitaciones que podrían ser incluso en forma de nieve. La temperatura mínima se mostrará en ascenso mientras que la máxima no registrará cambios importantes. Soplará viento moderado de componente suroeste con rachas de hasta 18 km/h

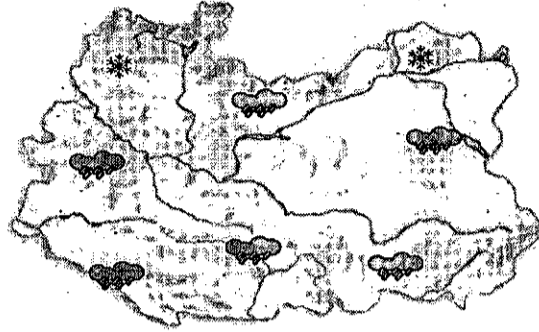

### JUEVES

**8º MÁXIMA**  
**1º MÍNIMA**

#### Ascenso térmico

Para la jornada del jueves los cielos continuarán prácticamente cubiertos. Pueden darse algunas precipitaciones débiles. Las temperaturas se mostrarán en ascenso. Soplará viento moderado del oeste con rachas de hasta 32 km/h durante las 24 horas

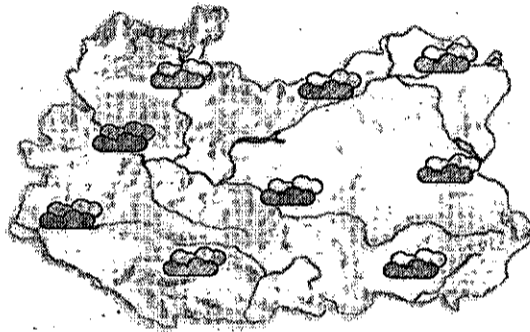

## EN ESPAÑA

### HOY

En el noroeste de España más concretamente en el norte de Lugo, en el Cantábrico oriental y en el Alto Ebro se esperan precipitaciones de carácter débil que podrán ser de nieve por encima de los 400 metros. Probables precipitaciones débiles en el sur de Teruel, noreste de Cataluña y en la costa de la Comunidad Valenciana. En el resto predominarán cielos prácticamente despejados con nubosidad en aumento conforme avance la jornada. Temperaturas sin cambios excepto en la mitad sur del país con mínimas en descenso.

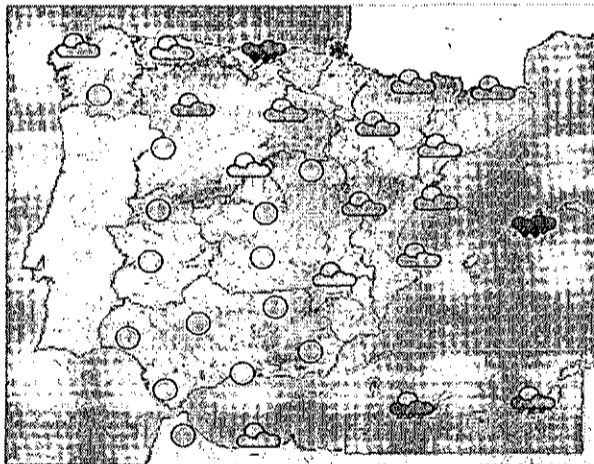

### MAÑANA

#### Precipitaciones en la mitad oeste

Una perturbación avanzará por la mitad occidental peninsular. Las precipitaciones más intensas se producirán en Galicia, Asturias, Cantabria, Castilla y León y Extremadura. En la mitad oriental intervalos nubosos.

### JUEVES

#### Suben las temperaturas

Subirán las temperaturas el jueves de forma generalizada. Habrá precipitaciones ocasionales en el oeste y el norte de la Península Ibérica, con nieve en cotas altas. La situación será más estable hacia la zona oriental peninsular.

#### TEMPERATURAS PREVISTAS PARA HOY

ESPAÑA	Máx.	Mín.	ESPAÑA	Máx.	Mín.	ESPAÑA	Máx.	Mín.
Albacete	4	-4	Cádiz	14	5	Granada	7	0
Alicante	13	5	Castellón	13	4	Guadalajara	7	-4
Almería	16	9	Ceuta	15	9	Huelva	13	1
Ávila	2	-7	Ciudad Real	4	-5	Huesca	8	-1
Badajoz	8	-1	Córdoba	9	-1	Ibiza	12	4
Barcelona	12	7	Coruña, La	11	6	Jaén	7	0
Bilbao	7	2	Cuenca	6	-3	León	5	-5
Burgos	3	-3	Girona	12	0	Logroño	5	-1
Cáceres	6	-3	Gijón	9	4	Lugo	6	-2

	Máx.	Mín.		Máx.	Mín.		Máx.	Mín.
Lleida	8	-1	Palmas, Las	25	19	Soria	5	-5
Madrid	6	-1	Pamplona	3	-4	Tarragona	10	4
Melilla	16	10	Pontevedra	12	2	Teruel	2	-6
Málaga	14	8	Salamanca	3	-5	Toledo	5	-5
Murcia	11	3	S. Sebastián	5	0	Valencia	13	4
Ourense	10	-1	S.C. Tenerife	24	19	Valladolid	4	-4
Oviedo	5	0	Santander	8	4	Vitoria	2	-5
Palencia	3	-3	Segovia	3	-4	Zamora	5	-3
Palma M.	13	8	Sevilla	12	1	Zaragoza	6	0

## EN EUROPA

### HOY

Una nueva perturbación entrará desde el Atlántico por el suroeste de la Península y dejará intensas lluvias en este sector. Serán más importantes en el suroeste de España, pero también se mantendrán en Italia, Córcega, Cerdeña, Sicilia e Italia, y se intensificarán en Turquía, Grecia, la zona de los Balcanes y el Adriático, aquí con probabilidad de fenómenos tormentosos.

#### PRÓXIMOS DÍAS

El tiempo más complicado lo encontraremos en los países mediterráneos, bajo el radio de acción de dos perturbaciones. La primera centrada en el Atlántico norte y la segunda en el Mar Adriático. Las precipitaciones serán moderadas e incluso fuertes en el Mediterráneo más occidental y en la zona oriental. En el Mediterráneo central el tiempo será más estable, aunque muy frío.

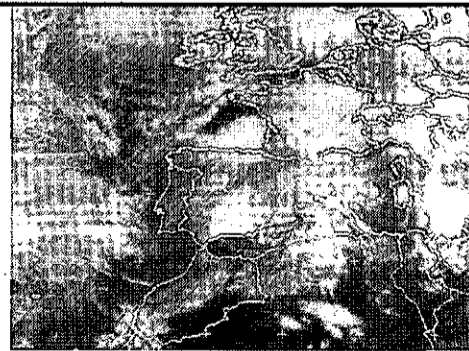

EUROPA	Máx.	Mín.
Amsterdam	1	-4
Atenas	17	12
Berlín	2	0
Bruselas	1	-4
Buenos Aires	28	17
Caracas	30	24
Dublín	7	5
El Cairo	23	12
Estocolmo	-1	-5
Ginebra	1	-3
Guatemala	26	15
La Habana	30	20
Lisboa	9	5
Londres	5	2
Los Angeles	21	9
México	23	9



Un año más IL FORNO les ofrece su restaurante para las cenas navideñas y comidas de empresa

ALBACETE - C/ Caba, 23 - 967 236766 ■ VILLARROBLEDO - Avda. Reyes Católicos, 11 - 967 14 06 81 ■ CIUDAD REAL - C/ Ciruela, 24 - 926 271133

**CAPITAL**
**RESTAURANTE HOTEL SILKEN ALFONSO X**

Situado en el centro de la ciudad, donde podrá disfrutar de una cocina variada, de calidad y con un esmerado servicio, además de nuestro menú del día. Disponemos de salones privados para comidas de empresa y celebraciones.

CALLE CARLOS VÁZQUEZ 8. TELF.: 926 22 42 81.

**RESTAURANTE HOTEL NAVARRO**

Menú diario 10 euros, menú fin de semana 15 euros, menú degustación 25 euros. Suculenta carta y menús especiales para bautizos, comuniones y reuniones de empresa.

AVDA. PÍO XII, 18 (junto antiguo Hospital Alarcos) Teléfono Reservas 926 21 43 77.

**RESTAURANTE ROBERTO****HOTEL DOÑA CARLOTA**

"Nuestro chef Álvaro Madrid, presenta sugerencias de la CARTA DE INVIERNO: Arroz arbóreo tintado en negro con frutos del mar salteados en una ajada y emulsión de crema de ajo. Taco de Bacalao al pilpil con coral de erizo de mar, asadillo manchego y huevas ahumadas de trucha. Codillo salmuerizado y confitado en su propia grasa con un falso arroz de verduras y napado con salsa bigarrada.

RONDA DE TOLEDO, 21. TELF.: 926 23 16 10.

**RESTAURANTE****LA CUCHARA DE HIERBABUENA**

Ya hemos inaugurado ¡Ven a conocernos!  
C/ PEDRERA BAJA 64 ESQUINA A C/ TOLEDO.  
TELÉFONO 926 10 22 88

**RESTAURANTE SÁNDALO**

Elegante establecimiento de obligada visita si se desea apreciar una de las mejores cocinas de la provincia. Originalidad y excelentes calidades para deleitar al comensal más exigente.

RONDA DEL PARQUE (URBANIZACIÓN LOS GIRASOLES). TELF.: 926 21 06 06.

**RESTAURANTE****MARISQUERÍA CASABLANCA**

Primera casa de mariscos y pescados. Descubra los secretos de la buena mesa y disfrute de la mejor gastronomía: mariscos, pescados y carnes de primerísima calidad. Acérquese a conocer "El Camarote" y el "Salón de Caza" y, por supuesto, descubra el sabor cálido y entrañable de "El Patio".  
C/ CRTA. CARRIÓN, S/N. TELF.: 926 22 74 04.

**RESTAURANTE DOÑA FELISITA**

Menú del día amplio y variado. Deguste nuestras recomendaciones del Chef. Ambiente selecto y muy agradable. PLAZA DE ESPAÑA 3. TELF.: 926 22 46 50.

**CAFETERÍA RESTAURANTE****ASADOR SAN HUBERTO****UN NUEVO RINCÓN CON ENCANTO**

Disfrute de la mejor cocina en un ambiente distinto, donde celebrar sus comidas de empresa, especialidad en asados de cordero lechal manchego, cochinillo en horno de leña y carnes a la brasa, pescados y mariscos, disponemos de cafetería para mejor atención de nuestros clientes de 12 h a 1 noche Terraza de verano.  
C/ RONDA DE LA MATA, 22. TELF.: 926 92 35 35.

**RESTAURANTE ASADOR SAN HUBERTO**

El Restaurante Asador San Huberto podrá disfrutar de la buena cocina en horno de leña, en un ambiente muy agradable, donde celebrar homenajes, comidas, comidas de empresa, etc. atendidos por los mejores profesionales. Especialidad en asados de cordero lechal manchego y cochinillo, carnes rojas a la brasa, chuletillas, pescados y mariscos frescos del día y nuestra repostería casera.

C/ GENERAL REY, 8. (PASAJE). TELF.: 926 25 22 54.

**RESTAURANTE SANTA MARTA II**

Abierto desde las 9 horas. Desayunos especiales. Menú del día. Menú de fin de semana. Carta con pescados y carnes frescas. Menús concertados para empresas. Dirección Vicente Merino. PASEO DEL PRADO N. 2. Reservas TELF.: 926 92 19 29.

**RESTAURANTE GUIJAS DE LA MANCHA****HOTEL SANTA CECILIA**

"Nueva Imagen, de Cafetería, Restaurante, Salones de Bodas, Congresos y Convenciones" Una apuesta decidida por la Calidad y el Servicio y la experiencia que avala Hotel Santa Cecilia. Todos los días podrán degustar nuestros exquisitos menús: "del día, fin de semana, cocina manchega, ejecutivo" ..... además de nuestra carta de platos, postres y vinos (que a buen seguro harán las delicias del paladar más exigente) Nuevo Salón y Menú para celebración de "Bodas" Nuevas Instalaciones "Congresos y Convenciones"  
C/ TINTE, 3 Ciudad Real (Junto a la Plaza del Pilar) Tfnos. 926 22 85 45 - 25 58 03 www.santacecilia.com

**PROVINCIA**
**RESTAURANTE CAMPO BLANCO**

Cocina tradicional manchega. Exquisitos platos cocinados al más puro estilo de la tierra.  
C/ CRTA. C. REAL-DAIMIEL. KM. 256. TELF.: 926 81 00 36. TORRALBA CVA.

**RESTAURANTE EL FOGÓN**

Situado en el Hotel Verona, donde podrá degustar nuestras carnes en auténtico horno de carbón de encina. Disponemos de salones desde 10 hasta 1.000 comensales. Comidas de empresas y celebraciones sociales.  
CARRERA PUERTOLLANO, CIUDAD REAL. KM. 163. TELF.: 926 42 54 79 PUERTOLLANO.

**ASADOR RESTAURANTE Y SALÓN "VILLA ISABELICA"**

Precioso lugar para comer, cenar o celebrar cualquier evento junto al Castillo de Calatrava en Aldea del Rey. Abierto de lunes a domingo. Amplia variedad en cocina nacional e internacional. Especialidad en asados de la tierra. También menú del día. Información y reservas en:  
TELF.: 678 46 59 51 - 926 21 00 63.

**RESTAURANTE EL GANADERO**

Cocina manchega, especialidad en arroz con bogavante y caldoso, raciones. Menú diario 9 euros. Menús sábados, domingos y festivos 14 euros. Terraza de verano.  
CRTA. POZUELO (MIGUELTURRA).  
TELF.: 926 24 06 05.

**RESTAURANTE CASA PEPE**

Variación con calidad. Situado a 10 min. de Ciudad Real. Calidades de cocina y servicio que concuerdan con el estilo de sus instalaciones.  
CRTA. N.430, KM. 317. TELF.: 926 81 40 79. CARRIÓN DE CALATRAVA.

**RESTAURANTE****LA FONDA DE ALBERTO**

Casa de comidas. Donde podrá degustar en un ambiente cálido y acogedor de las mejores tapas, los mariscos más frescos, la comida casera como en su casa, la rica cocina de nuestra tierra y sin olvidar la cocina contemporánea. Atendidos por los mejores profesionales del sector.  
C/CRISTO, 67. TELF.: 926 31 61 76  
FAX: 926 31 61 77. VALDEPEÑAS.

**RESTAURANTE****LA RAÑA CUESTA DE LA VIRGEN**

Celebraciones, comuniones, bautizos, comida de empresa. Especialidades en Asados, carnes de caza a la brasa, buey al ladrillo. Parque infantil, terraza de verano.  
C/ VILLARRUBIA DE LOS OJOS A FUENTE EL FRESNO Km 7,300. VILLARRUBIA DE LOS OJOS. RESERVAS: TELF.: 926 69 51 85

**RESTAURANTE LAS BRUJAS**

Referente Gastronómico en La Provincia, donde se fusiona la cocina tradicional "de la abuela" con las últimas técnicas culinarias. Instalaciones totalmente reformadas. Menú Diario y Menú Especial Fin de Semana. Comidas y Cenas de Grupos. Reuniones y Comidas de Empresa. Eventos, Bautizos, Comuniones y Bodas.  
CTRA. NAC. 420 - KM. 231,5  
DAIMIEL (CIUDAD REAL) Telf: 926 85 22 89;  
Email: lasbrujasdaimiel@gmail.com

**RESTAURANTE VALLE CORZO****HOTEL PARQUE CABAÑEROS**

Situado en pleno Parque Nacional. Nuestras especialidades son el cocido montañés, las judías con perdiz salvaje, el lomo de venao, las migas de pastor, las gachas de gañán, el guisado de jabalí y la carne de buey a la piedra. Menú del día 12 euros: Salón de Bodas y Convenciones.  
C/REAL3 - HORCAJO DE LOS MONTES Tel. Reservas 926-775 477 Fax 926 775 404 - direccion@hotelparquecabaneros.es - www.hotelparquecabaneros.es

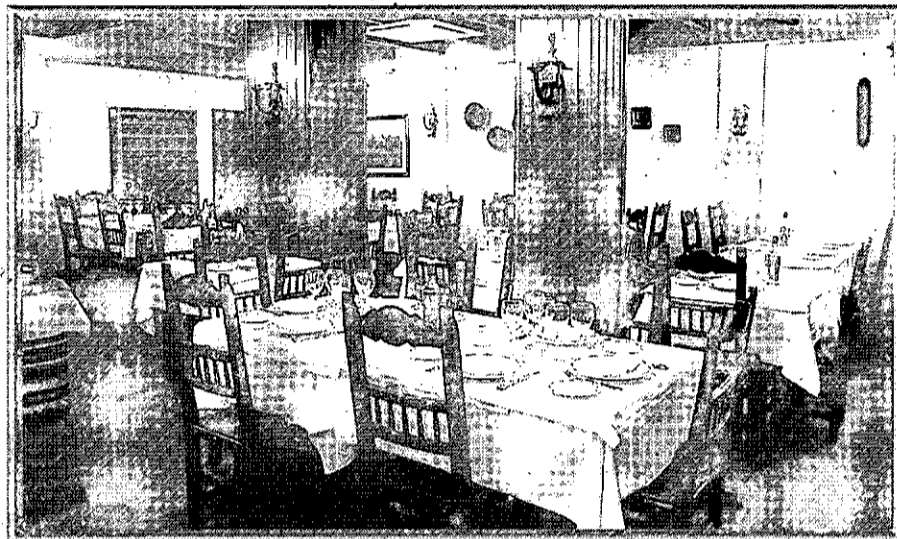
**RESTAURANTE SAN HUBERTO**

El Restaurante Asador San Huberto podrá disfrutar de la buena cocina en horno de leña, en un ambiente muy agradable, donde celebrar homenajes, comidas, comidas de empresa, etc. atendidos por los mejores profesionales. Especialidad en asados de cordero lechal manchego y cochinillo, carnes rojas a la brasa, chuletillas, pescados y mariscos frescos del día y nuestra repostería casera. C/ GENERAL REY, 8. (PASAJE) TEL 926 25 22 54. CIUDAD REAL

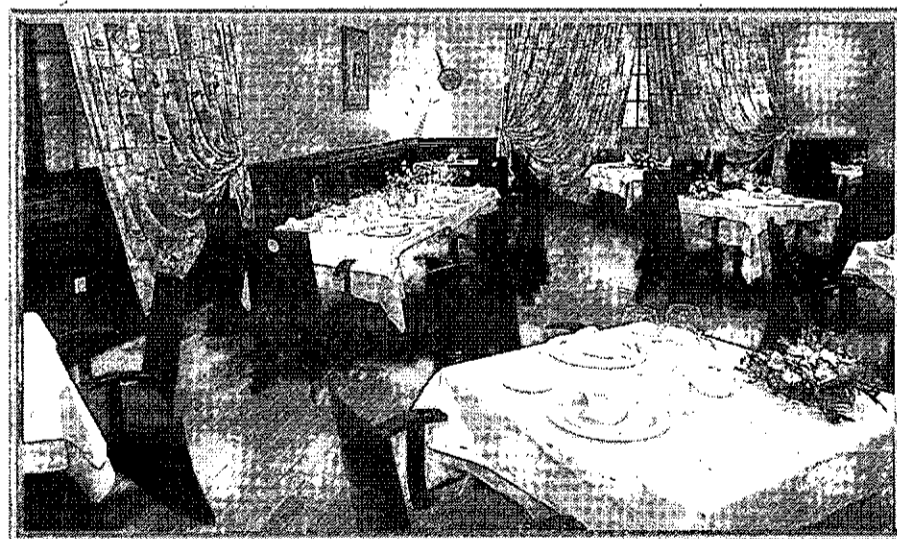
**GUÍA****DE RESTAURANTES****RESTAURANTE SANDALO**

Elegante establecimiento de obligada visita si se desea apreciar una de las mejores cocinas de la provincia. Originalidad y excelentes calidades para deleitar al comensal más exigente.  
RONDA DEL PARQUE (URBANIZACIÓN LOS GIRASOLES) TEL 926 21 06 06 - CIUDAD REAL

**RESTAURANTE****EL RINCÓN DE CERVANTES****HOTEL GUADIANA**

Cocina creativa, inaugurado en septiembre de 2004 a pocos metros del centro, un nuevo referente en Ciudad Real con todo lujo de detalles.  
C/ GUADIANA, 36. TELF.: 926 22 33 13.

**RESTAURANTE HOTEL NH Ciudad Real**

Situado en el centro de la ciudad. Cocina creativa y de una gran calidad, además de nuestro menú del día disponemos de una variada carta y un extraordinario Buffet de desayunos. Amplios salones para comidas de empresa y celebraciones, bodas, comuniones y bautizos, con la garantía y respaldo de una compañía como es NH Hoteles.  
C/ ALARCOS 25. TELF.: 926 21 70 10.

**RESTAURANTE****CASA DIEGO**

Comidas y cenas informales, celebraciones de despedidas de solteros, comuniones, bautizos y celebraciones. Menú diario casero por 9,95 euros.  
C/PASEO DE CARLOS ERAÑA 36  
CIUDAD REAL Tfno. Reservas 926 22 51 00

**CAFETERÍA - RESTAURANTE CAMARÍN**

Nuestros menús te sorprenderán. Ven, conócenos y volverás a degustar nuestras cenas informales de fin de semana. Menú del día totalmente casero por sólo 10 euros.  
C/ CABALLEROS, 14 - TELF.: 926 25 69 16  
CIUDAD REAL

**TODO EL CINE**

**CIUDAD REAL**

**IMPORTANTE: VIERNES, LUNES, MARTES Y JUEVES SE SUPRIMEN LOS PRIMEROS PASES DE LA TARDE. COMIENZO A LAS 19:30 CON "2012"**

<p><b>SESIÓN "GOLFA"</b> Viernes y Sábado 0:30</p> <p><b>SALA 1</b> 17:30 - 20:00 - 22:30</p>	<p><b>SESIÓN "GOLFA"</b> Viernes y Sábado 0:40</p> <p><b>SALA 2</b> 17:30 - 20:00 - 22:30</p>	<p><b>SESIÓN "GOLFA"</b> Viernes y Sábado 0:50</p> <p><b>SALA 3</b> 17:45 - 20:15 - 22:45</p>	<p><b>SESIÓN "GOLFA"</b> SALA 5 Viernes y Sábado 1:00</p> <p><b>SALA 4</b> 17:30 - 20:00 - 22:30</p>	<p><b>SESIÓN "GOLFA"</b> SALA 4 Viernes y Sábado 0:30</p> <p><b>SALA 5</b> 19:30 - 22:20</p>	<p><b>SESIÓN "GOLFA"</b> Viernes y Sábado 0:40</p> <p><b>SALA 6</b> 17:45 - 20:15 - 22:45</p>
---	---	---	--	--	---

<p><b>SESIÓN "GOLFA"</b> Viernes y Sábado 0:50</p> <p><b>SALA 7</b> 17:45 - 20:15 - 22:45</p>	<p><b>SESIÓN "GOLFA"</b> Viernes y Sábado 1:00</p> <p><b>SALA 8</b> 18:00 - 20:30 - 22:50</p>	<p><b>SESIÓN "GOLFA"</b> Viernes y Sábado 0:50</p> <p><b>SALA 9</b> 17:30 - 20:00 - 22:30</p>	<p><b>SESIÓN "GOLFA"</b> Viernes y Sábado 0:50</p> <p><b>SALA 10</b> 17:20 - 22:30</p>	<p><b>SESIÓN "GOLFA"</b> Viernes y Sábado 0:50</p> <p><b>SALA 10</b> 19:50</p>
---	---	---	--	--

<p><b>SESIÓN "GOLFA"</b> Viernes y Sábado 1:00</p> <p><b>SALA 11</b> 17:45 - 20:15 - 22:45</p>	<p><b>SESIÓN "GOLFA"</b> Viernes y Sábado 0:40</p> <p><b>SALA 12</b> 17:30 - 20:00 - 22:30</p>	<p><b>SESIÓN "GOLFA"</b> Viernes y Sábado 0:50</p> <p><b>SALA 13</b> 17:45 - 20:15 - 22:45</p>	<p><b>SESIÓN "GOLFA"</b> Viernes y Sábado 1:00</p> <p><b>SALA 14</b> 17:20 - 19:50 - 22:30</p>
--	--	--	--

**TOMELLOSO**  
**LA DEHESA - TOMELLOSO**

Precio entrada: 5,50 euros; con carnet joven: 4 euros  
Miércoles (día del espectador): 4 euros

<p><b>SALA 1</b> V: 19:00, 20:45, 22:30 S: 17:00, 19:00, 20:45, 22:30 D: 17:00, 19:00, 20:45, 22:30 La J: 19:00, 22:00</p>	<p><b>SALA 2</b> V y S: 00:15</p>
<p><b>SALA 2</b> V: 19:00, 22:00, 00:00 S: 17:00, 19:00, 22:00, 00:00 D a M: 17:00, 19:00, 22:00 X y J: 19:30, 22:00</p>	<p><b>SALA 3</b> V: 19:30, 21:30 S y D: 17:15, 19:15, 21:00 La J: 19:30</p>
<p><b>SALA 3</b> PARANORMAL V y S: 00:15 D: 22:40 La J: 22:15</p>	<p><b>SALA 5</b> El baile de la... V: 00:15 S: 21:45, 00:15 D a J: 22:00</p>
<p><b>SALA 4</b> LUNA NUEVA V: 19:15, 21:45, 00:15 S: 16:45, 19:15, 21:45, 00:15 D: 16:45, 19:15, 21:45 La J: 19:15, 21:45</p>	<p><b>SALA 5</b> El imaginario del doctor... V: 19:00, 21:30 S y D: 17:00 19:00 La J: 19:00</p>
<p><b>SALA 6</b> V: 19:00, 21:00 S: 17:00, 19:00, 00:15 D: 17:00, 19:00 La J: 19:00</p>	<p><b>SALA 6</b> V: 23:30 S a J: 21:30</p>

**PUERTOLLANO**

MULTICINES ORTEGA C/ Cañas, 8-12 Telf. 926/42 86 37 - 42 07 06

LUNES Y JUEVES SE SUSPENDE EL PASE DE LAS 17:30 H. MARTES CERRADO POR DESCANSO. MIÉRCOLES DÍA DEL ESPECTADOR.

A LA 01 DE LA MADRUGADA TODAS LAS PELÍCULAS DEL PASE DE LAS 22:30 EXCEPTO 2012 (SESIÓN GOLFA 00:30 DE LA MADRUGADA)

<p><b>SALA 1</b> 17:30 - 20:00 - 22:30</p>	<p><b>SALA 2</b> 17:30 - 20:00 - 22:30</p>	<p><b>SALA 3</b> LLUVIA DE ALBONDIGAS 17:30 20:00</p>	<p><b>SALA 3</b> DESTINO FINAL 22:30</p>
<p><b>SALA 4</b> DOS CANGUROS MUY... 17:30 20:00</p>	<p><b>SALA 5</b> CUENTO DE NAVIDAD 17:30 20:00</p>	<p><b>SALA 6</b> 17:30 - 20:00 - 22:30</p>	<p><b>SALA 4</b> MILLENNIUM 2 22:00</p>
<p><b>SALA 5</b> 2012 21:45</p>			<p><b>SALA 6</b> 17:30 - 20:00 - 22:30</p>

**VALDEPEÑAS**

MULTICINES VALDEPEÑAS

CENTRO COMERCIAL-CINE SUR. AV. DEL SUR, S/N

MIÉRCOLES DÍA DEL ESPECTADOR. PRECIO 3,50 € - LOS MARTES NO HAY CINE

<p><b>SALA 1</b> SÁBADOS Y DOMINGOS 17:30 - 20,00 - 22,15 LUNES A VIERNES 20,00 - 22,15</p>	<p><b>SALA 2</b> SÁBADOS Y DOMINGOS 17:30 - 20,00 - 22,00 LUNES A VIERNES 20,00 - 22,00</p>	<p><b>SALA 3</b> SÁBADOS Y DOMINGOS 19,00 - 22,00 LUNES A VIERNES 20,00</p>	<p><b>SALA 4</b> SÁBADOS Y DOMINGOS 19,00 - 22,00 LUNES A VIERNES 20,00 - 22,00</p>	<p><b>SALA 5</b> SÁBADOS Y DOMINGOS 17,30 - 20,00 - 22,20 LUNES A VIERNES 20,00 - 22,20</p>
<p><b>SALA 6</b> SÁBADOS Y DOMINGOS 17,30 - 20,00 - 22,00 LUNES A VIERNES 20,00 - 22,00</p>	<p><b>SALA 7</b> SÁBADOS Y DOMINGOS 17,30 - 20,00 - 22,00 LUNES A VIERNES 20,00 - 22,00</p>	<p><b>SALA 8</b> SÁBADOS Y DOMINGOS 17,30 - 20,00 - 22,00 LUNES A VIERNES 20,00 - 22,00</p>	<p><b>SALA 9</b> SÁBADOS Y DOMINGOS 17,30 - 20,00 - 22,20 LUNES A VIERNES 20,00 - 22,20</p>	<p><b>SALA 10</b> SÁBADOS Y DOMINGOS 17,30 - 20,00 - 22,00 LUNES A VIERNES 20,00 - 22,00</p>

## LOS CINCO MÁS VISTOS DEL DOMINGO

La película de TVE 1 lideró, aunque hubo datos positivos para la serie *Sin tetas no hay paraíso* en la recta final de su temporada.

PROGRAMA	ESPECTADORES	SHARE	CADENA
1. LA CASA DEL LAGO	4.792.000	24,2%	TVE 1
2. TELEDIARIO 2	4.003.000	21,0%	TVE 1
3. SIN TETAS NO HAY...	3.360.000	18,1%	TELECINCO
4. PASAPALABRA	2.844.000	17,3%	TELECINCO
5. INFORMATIVOS 21:00	2.838.000	15,3%	TELECINCO

[SHARE]

## 24,2 %

### LA PELÍCULA DE LA SEMANA

El estreno de *La casa del lago* arrasó en TVE 1. La cinta, dirigida por Alejandro Agresti y protagonizada por Keanu Reeves y Sandra Bullock, sedujo a casi 4,8 millones de telespectadores y firmó un share muy meritorio.



Fuente: Formulav

## DESTACADOS Y BREVES



*El 'show' continúa, pues 'Fama' llega a las noches de Cuatro*

La cadena privada inaugura hoy, en *prime time* y con Paula Vázquez al frente, la versión nocturna del *talent show* que, desde hace tres temporadas, ha logrado revolucionar la sobremesa televisiva.

CUATRO. 22,20 HORAS

### 'A fondo zona cero' hace las maletas

El espacio de reportajes de los informativos de Antena 3 se va de vacaciones en *Fuera de temporada*. El equipo de reporteros está dispuesto a ver cómo disfrutan de unos días de descanso aquellos privilegiados que se lo pueden permitir también en invierno.

ANTENA 3. 00,15 HORAS

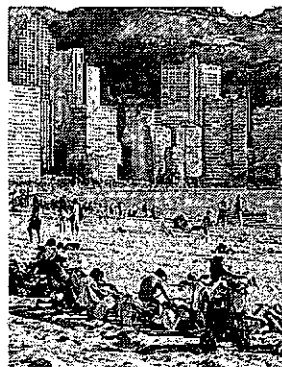

*TVE 1 retirará 'Gente' a partir del mes de enero de 2010*

El espacio de sucesos y crónica rosa, que se estrenó hace 15 años, desaparecerá de la parrilla de TVE 1 debido a la entrada en vigor de la nueva ley que obliga a la Corporación a emitir programación de servicio público.

\*Los horarios y contenidos de las diferentes cadenas de televisión podrían sufrir modificaciones -ajenas a nuestra responsabilidad- debido a los cambios de programación de última hora.

## tve1

06:00	Noticias 24 horas
06:30	Telediario matinal
09:00	Los desayunos de TVE. Espacio de actualidad
10:15	La mañana de La 1
14:00	Informativo territorial
14:30	Corazón. Programa sobre la crónica social
15:00	Telediario 1
15:55	El tiempo
16:00	Amar en tiempos revueltos
17:10	En nombre del amor. Telenovela
18:25	España directo
20:00	Gente
21:00	Telediario 2
21:55	El tiempo
22:00	Españoles en el mundo
00:00	Sacalalengua
00:50	Repór
01:45	Telediario 3
02:00	TVE es música
02:30	Noticias 24 horas

## tve2

06:00	TVE es música
07:00	Los Lunnis
09:45	Aquí hay trabajo
10:15	La aventura del saber
11:15	El planeta solitario
12:05	La ruta de los exploradores
13:00	Zona ACB. Espacio de baloncesto
13:15	Comecaminos
15:30	Saber y ganar
16:00	Grandes documentales
18:00	En construcción
21:00	Smallville. Incluye el Sorteo de la Bonoloto
22:00	Documentos TV
23:05	Mujeres en la Historia
00:00	La 2 Noticias
00:25	El tiempo
00:30	Conciertos de Radio 3
01:00	Cine de madrugada. <i>La herencia</i>
02:50	Teledeporte
05:00	TVE es música



## cuatro

06:30	Noticias de la mañana
07:30	Megatrix
08:30	Noticias de la mañana
08:45	Espejo público. Con Susanna Griso
12:30	La ruleta de la suerte. Concurso
14:00	Los Simpson. <i>Jinetes galácticos</i>
14:30	Los Simpson. <i>Solito otra vez, naturalmente</i>
15:00	Antena 3 Noticias 1. Espacio informativo
16:00	TC express
17:00	Tal cual lo contamos
19:15	El diario. <i>Talk show</i> con Sandra Daviú
21:00	Antena 3 Noticias 2. Espacio informativo
22:00	Padres
22:15	Cine. <i>Edison, ciudad sin Ley</i>
00:15	A fondo zona cero
01:30	Solteras y a lo loco

08:30	Especial Bola de dragón
09:40	Medicopter. <i>La bolsa o la vida</i>
10:40	Alerta Cobra
12:45	Las mañanas de Cuatro
14:20	Noticias Cuatro
15:15	Fama ¡a bailar! La escuela en directo
15:30	Fama ¡a bailar! Con Paula Vázquez
17:30	Reforma sorpresa
19:10	Password
20:20	Noticias Cuatro. Espacio informativo
21:25	El hormiguero. Invitada: Rosario Flores
22:20	Fama ¡a bailar! Con Paula Vázquez
00:20	Dead set: muerte en directo
01:50	CuatroSfera
02:20	Marca y gana
05:50	Shopping
06:20	ReCuatro



06:30	Informativos Telecinco
09:00	El programa de Ana Rosa. Magacín
12:30	Mujeres y hombres y viceversa
14:00	Karlos Arguiñano en tu cocina
14:30	De buena ley. Con Sandra Barneda
15:00	Informativos Telecinco
15:45	Sálvame diario. Con Jorge Javier Vázquez
19:00	Toma cero y a jugar
20:00	Pasapalabra. Concurso
20:55	Informativos Telecinco
21:45	G-20. Con Risto Mejide
22:30	Hospital Central. <i>Aunque sea lo último que haga</i>
00:15	Diario de... ancianos maltratados
01:00	Mientras duermes
02:15	Locos por ganar
04:00	Infocomerciales



06:00	La Sexta en concierto
07:00	Lo mejor de La Sexta
07:30	Buenafuente
08:30	Cocina con Bruno Oteiza
09:00	Despierta y gana
10:35	La tira
11:30	Crímenes imperfectos
14:00	La Sexta Noticias
14:55	Padre de familia
15:25	Sé lo que hicisteis...
17:30	¡Qué vida más triste! Serie
18:00	Navy: investigación criminal
20:00	La Sexta Noticias. Espacio informativo
20:55	La Sexta Deportes
21:30	El intermedio
22:15	Bones
00:00	Buenafuente. Invitado: Chiquito de la Calzada
01:25	El intermedio. Redifusión
02:25	Astro TV



07:00	Kosmi club
10:45	Serie. Todo un drama
12:25	Serie. Walker Texas Ranger
13:55	CMT Noticias 1
15:05	El tiempo 1
15:10	Todo deporte 1
15:30	Cifras y letras
17:00	La doctora Quinn
17:45	CLM en vivo
18:30	Cine del oeste. <i>Arroyo comanche</i>
20:25	CMT Noticias 2. Espacio informativo
21:05	El tiempo 2
21:10	Todo deporte 2
21:30	La vida en broma
22:00	Tal como somos
02:00	Cine de noche. <i>Hindenburg</i>
04:30	Planta 25
05:25	Memoria de elefante. Concurso
05:45	CLM en vivo. Repetición

## CRN

08:00	Informativo Regional
09:30	Espacio Compras
09:50	Espacio Empleo
10:30	Espacio Compras
10:50	Espacio Vinos
11:00	Informativo Regional
11:30	Espacio Compras
11:50	Espacio Crítico
12:00	Mas Play
12:30	Espacio Compras
12:50	Espacio Empleo
13:00	Movida Deportiva
14:00	Informativo Regional Tarde
17:30	Espacio Compras
17:50	Espacio Empleo
18:30	Espacio Compras
18:50	Espacio Cultural
19:00	Mas Play
19:30	Espacio Compras
19:50	Espacio E-Tube
20:00	Informativo Regional
20:50	Espacio Empresarial
21:00	Informativo Regional
21:30	Informativo Provincial

## TV VALDEPEÑAS

9:00	Cocina J.J. Castillo
9:30	Meridiano 0
10:00	El percal
11:00	Motomanía
11:30	Prog. Cadena Local
12:00	Tu tarde
13:00	Informatic
13:30	Entre blancos
14:00	Retratos
14:30	Informativos TVV
15:00	Sobre ruedas
15:30	Local musical
16:00	Cocina J.J. Castillo
16:30	Vídeo clips
17:30	Cine en Cadena Local
19:30	Tu tarde
20:30	Informativos TVV
21:00	Hablando de salud
22:00	Causa común
22:30	Vídeo Clips
0:00	Informativos TVV @
0:30	Motomanía

## IMÁS TV

06:00	imás música
08:00	Informativos Con Arantxa Urbano
09:00	Café imas
11:15	imas musica. Chat
13:00	La Otra Verdad
14:30	Cuéntame. Invitada: Teresa de Cuadra
15:30	Informativos
16:00	El Deporte
16:30	Café imas
18:45	imas musica. Chat
20:30	Informativos con Marcelino Félix
21:00	El Deporte con Julio García
21:30	Escenarios con Isidro Rodríguez
23:00	Informativos con Arantxa Urbano
23:30	El Deporte con Julio García
00:30	Canal X

## POPULAR TV

08:00	Dibujos animados
09:30	Hoy celebramos
10:00	La Lupa de las Noticias
11:00	Call TV
12:00	Ángelus y Santa Misa
13:00	Rincón de luz
14:30	Noticias 1
15:00	Call TV
16:00	Palabra de vida
16:05	Kojak
17:30	Documental
18:00	Estamos contigo
19:00	Documental
20:30	Noticias 2
21:10	España en la vereda
22:00	La lupa de las noticias
23:00	Noche de cine: El arca de oro
24:30	Noticias 2 (r)
01:00	Palabra de vida

## TV MANCHA

06:00	Euronews
08:00	Noticias
10:00	Infocomerciales
12:30	Noticias
13:00	Mancha Sport
13:30	Vista Atrás. * La Solana. Recuperación de un pasado.
14:00	Noticias
15:00	La Hora de Coral
16:15	Fashion TV
17:20	Empleo Castilla La Mancha
17:30	Noticias
18:00	TV Chateando
20:30	Noticias 2ª Edición
21:00	SC Sin Comentarios
21:30	Mancha en Vivo. * Somos Capaces. Medioambiente y Cambio Climático. Causa Común.
22:00	Noticias
23:00	Euronews
00:00	TV Chat

¡Buenos días! ¿Has probado a despertarte con La Tribuna de Ciudad Real?

Infórmate en el teléfono de atención al suscriptor 926 21 53 01 De Lunes a Viernes de 9:30 a 14:00 h.

# películas

● Mala ★ Regular ★★ Interesante ★★★ Buena ★★★★ Muy Buena

## butaca de cine

★★ La montaña de la familia...	12:00	Veo 7	Aventuras
★★ Adios amigo	17:00	Veo 7	Acción
★★ Max Payne	22:00	Digital + (D.1)	Acción
★★ Edison, ciudad sin Ley	22:15	Antena 3	Thriller
★★ La herencia	01:00	TVE 2	Aventuras

### 22:15 Edison, ciudad sin Ley (ANTENA 3) ★★

Estados Unidos, 2005. 97 m. Director: David J. Burke. Reparto: Kevin Spacey, Morgan Freeman y Justin Timberlake

El agente Raphael Deed, un policía de una unidad de élite, y su veterano compañero, el sargento Francis Lazerov, llevan a cabo una redada en el escondite de Rook, un experimentado matón, y su amigo Isaiah, y les atrapan en posesión de cocaína, dinero efectivo y armas. Los agentes requisan el alijo, y recalcan a los delincuentes que mantengan la boca cerrada.



### 01:00 La herencia (TVE 2) ★★

Varios países, 2003. 107 m. Director: Per Fly. Reparto: Ulrich Thomsen, Lisa Werlinder, Ulf Pilgaard, Ghita Norby, Karina Skands y Lars Brygmann

Christoffer, heredero de una gran empresa familiar, debe renunciar a lo que más quiere para convertirse en un ser duro e implacable. El cambio de domicilio y de país, de costumbres y de compañías, llevará a la existencia de Christoffer hacia una imparable caída, a la vez que salva la situación económica de la familia.

# entretenimiento

## butaca de programas

Fama la baller!	15:15 y 22:20	Cuatro
España directo	18:25	TVE 1
El hormiguero	21:25	Cuatro
Españoles en el mundo	22:00	TVE 1
Documentos TV	22:00	TVE 2
Buenafuente	00:00	La Sexta

### 22:00 Documentos TV (TVE 2)



Hecho en Los Angeles comenzó como un proyecto de cortometraje, pero fue creciendo en duración e intensidad según avanzaba la lucha de tres mujeres, Lupe, María y Maura. Se trata de costureras en auténticos talleres de explotación de Los Angeles, y se embarcaron en una odisea de tres años para conseguir las protecciones laborales básicas de una famosa tienda de ropa para la que indirectamente, cosían. Este documental ganó un Emmy.

### 22:00 Españoles en el mundo (TVE 1)

Se muestra la ciudad mil veces filmada, fotografiada, contada e incluso cantada -New York, New York-; pero a través de los ojos de los españoles que residen allí. Dicen que sigue siendo la tierra de las oportunidades, y uno de los pocos lugares en los que nadie se siente extranjero. El programa visita la capital del mundo durante la celebración de dos grandes eventos: Halloween y el maratón. Los espectadores tendrán miedo, pero sobre todo, ganas de ir.

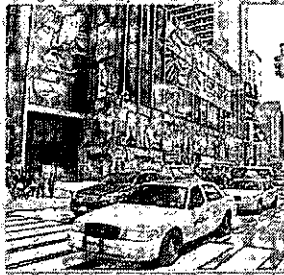

# informativos

	MAÑANA	MEDIODÍA	TARDE	NOCHE
TVE 1	06:30	15:00	21:00	01:45
TVE 2				00:00
Antena 3	06:30 y 08:30	15:00	21:00	
Cuatro		14:20	20:20	
Telecinco	06:30	15:00	20:55	
La Sexta		14:00	20:00	
CMT		13:55	20:25	
C9		13:55	20:55	
CNN+	24 HORAS			
TVE 24 H	24 HORAS			



Marta Fernández (TELECINCO, 20:55)

# series

● Mala ★ Regular ★★ Interesante ★★★ Buena ★★★★ Muy Buena

## butaca de ficción

★★ Alerta Cobra	10:40	Cuatro	Acción
★★★ Amar en tiempos revueltos	16:00	TVE 1	Drama
★★ Navy: investigación criminal	18:00	La Sexta	Acción
★★ Smallville	21:00	TVE 2	Acción
★★ Padres	22:00	Antena 3	Comedia
★★★ Bonés	22:15	La Sexta	Intriga
★★ Hospital Central	22:30	Telecinco	Drama
★★ Dead set: muerte en directo	00:20	Cuatro	Terror

### 22:30 Hospital Central

(TELECINCO) ★★

Un cartel promocional de una película se desploma sobre varios ciudadanos. El accidente provocará la muerte de una anciana, y planteará un problema de custodia con respecto al nieto, cuyo padre sufre una minusvalía psíquica. También se truncarán los sueños de dos amigas, que huían de

### 00:20 Dead set: muerte en directo (CUATRO) ★★

Se estrena, con un doble episodio, esta miniserie que mezcla el humor negro y el género gore. Cuenta la invasión de un grupo de zombies que aniquila a toda Inglaterra salvo a los participantes y al equipo del programa Gran Hermano.

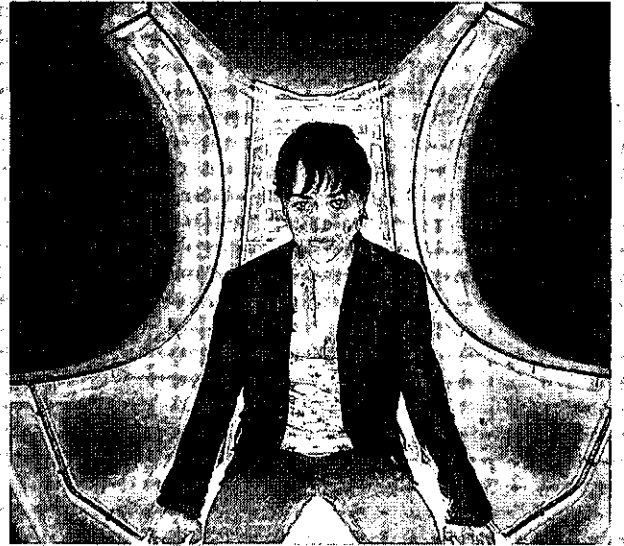

# deporte

## butaca deportiva

Baloncesto. Mundial femenino. Noruega-España	12:15	Teledeporte
Baloncesto. Zona ACB	13:00	TVE 2
Fútbol. Mundial de Clubes. Estudiantes-Pohang	17:00	Telecinco (La Siete)
Motor. Rally. Destino Dakar	19:10	Eurosport
Fútbol. Premier League. Sunderland-Aston Villa	20:45	Go! TV
Fútbol. Premier League. Manchester United-Wolverhampton	21:00	Teledeporte
Polideportivo. Deporte noche	23:00	Teledeporte
Baloncesto. NBA. Chicago-Los Angeles Lakers	02:00	Digital + (Dial 9)

### 17:00 Fútbol: Mundial de Clubes (TELECINCO - LA SIETE)

El Estudiantes de La Plata iniciará hoy su apuesta por recuperar la gloria internacional en un encuentro en el que se medirá al Pohang Steelers surcoreano en la primera semifinal del Mundial de Clubes de la FIFA, que se está disputando en Abu Dhabi. El ganador de la Copa Libertadores es claro favorito a vencer al campeón asiático, lo cual significaría el paso previo para una potencial final ante el Barcelona.



RNE	RADIO 5	CADENA DIAL	RADIO 5	ONDA CERO	RADIO 5	ONDA CERO	RADIO 3	RADIO NACIONAL	COPE C-REAL	ONDA CERO	CADENA DIAL	CADENA SER	CADENA SER	RADIO DAMIANEL
88.1	88.8	Puertollano 89.2	1.305	C.Real 92.1	1.341	1.341	94.1	95.7	Puertollano 97.5	99.8	103.2	103.8	104.5	FM 107.8
CADENA SER Alcázar 88.4		La Mancha COPE Puertollano 90.5	CADENA 100 C.Real 93.6	COPE 1.269					RADIO MARÍA 98.2					RADIOLE Puertollano 105.8
AM														
FM														
Los 40 principales La Mancha 87.8	RADIO OLE LA MANCHA Socuellamos 88.8		RADIO 2 CLÁSICA 92.8	CADENA DIAL Valdepeñas 93.4	RADIO SURCO Alcázar 94.9	CADENA DIAL C.Real 96.2	RADIO SURCO Manzanares 99.2	CADENA SER C.Real 100.4		40 PRINCIPALES CR 100.1		CADENA SER Puertollano 104.1		PEDRO MUÑOZ FM 107.3



Edita: PROMECAM (Promotora de Medios de Castilla-La Mancha)  
• Depósito Legal: CR-1164-1990.  
• Redacción, Administración y Publicidad: Pedro Muñoz, 3. Ciudad Real, Código Postal 13005  
• Teléfonos: 926 21 53 01, 02-03-04-05. • Fax: Administración y Publicidad 926 21 51 45, Redacción 926 21 53 06.  
• Correos electrónicos: redaccioncr@diariolatribuna.com, publicidad@diariolatribuna.com, administracioncr@diariolatribuna.com, deportescr@diariolatribuna.com, provinciacr@diariolatribuna.com, disenocr@diariolatribuna.com y fotografacr@diariolatribuna.com.  
Prohibida toda reproducción a los efectos del Artículo 32,1, párrafo segundo, LPI



**Indra** Joyería de plata y gemas  
<http://www.indraplata.com>  
C/ M<sup>o</sup> Cristina, 2 - Telf.: 926 25 51 49 - Ciudad Real

PICOTAZOS

### Así que no llegaba el otoño-invierno...

Se ha hecho de rogar, pero ayer llegó el temporal casi por sorpresa. De temperaturas por encima de los diez grados de día y de noche en las últimas fechas se ha pasado a los termómetros bajo cero incluso a mediodía, y además, Meteorología prevé que para hoy la temperatura baje todavía más, quizá incluso hasta -8 grados; aunque eso sí, si da frío sólo pensar en esa temperatura, más respeto infunde conocer la sensación térmica (resultante de combinar grados centígrados y velocidad del viento), que llegará a ser inferior a diez bajo cero. En el lado positivo de todo esto quedan las preciosas estampas que brindaron los mantos blancos que cubrían ayer numerosos municipios de la provincia. Y en el lado negativo, obviamente, los problemas de circulación: ayer no hubo que lamentar víctimas mortales, pero cuidado porque la nieve de ayer son las placas de hielo de hoy, y la nieve de hoy, allí donde caiga, serán las placas de hielo de mañana.

### OLA DE FRÍO | IMÁGENES DE UNA PROVINCIA BAJO LA NIEVE



Puerta de Santa María, en Ciudad Real. / RUEDA VILLAVERDE



Una de las esculturas de Argamasilla de Alba, bajo la nieve. / LT

# La cara amable del temporal

Algunos municipios de la provincia, como Almagro, Argamasilla y Manzanares se despertaron con un manto de nieve cubriendo las principales calles y plazas

LT / CIUDAD REAL

Las altas temperaturas que se estaban viviendo en un otoño que parecía primavera hacían pensar que el frío se haría esperar. Pero no fue así, y en menos de 24 horas, el color ocre de las hojas se tornó blanco intenso. La consecuencia de un frente frío siberiano que convertía las carreteras en un problema y las poblaciones, en una bella estampa.

La nevada comenzó en la madrugada y ofreció a los ciudadreales una grata sorpresa, un manto blanco de nieve que pronto se convirtió en todo un parque de juegos, en los que pequeños y grandes aprovecharon para hacer batallas de nieve y los tradicionales muñecos.

Una imagen inolvidable que encontró sus mejores escenarios entre las calles de Almagro, en los paseos de Argamasilla y en otros rincones de la provincia que bien podrían considerarse hoy las postales navideñas de mañana. Ahora sólo falta que el hielo no convierta paisajes en pistas de patinaje.



La nieve también cubrió los parques daimieleños. / LT



Una de las plazas de Manzanares. / LT

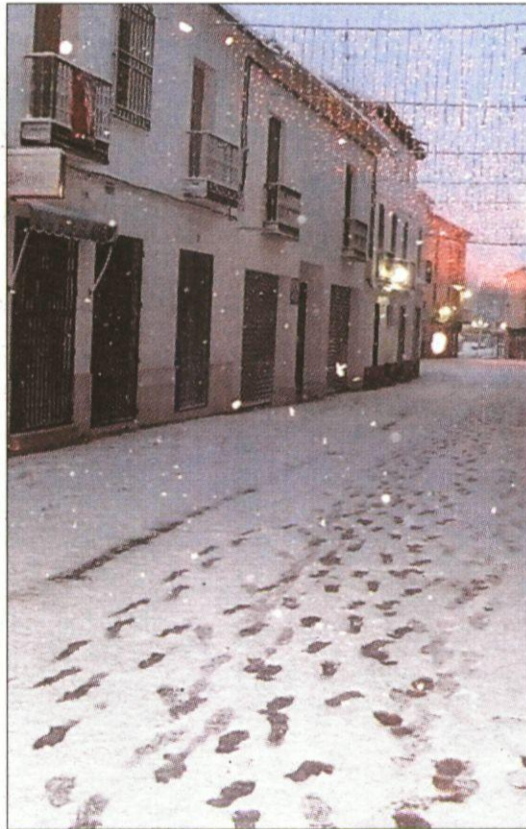

Calle Feria, de la localidad de Almagro. / LT

### Una denuncia por cada robo (II)

El pasado viernes ya se advertía desde esta misma sección acerca de los problemas que suele conllevar no poner la oportuna denuncia cuando se sufre un robo. En el caso de Ruidera, tal y como se recordaba aquel día, fuentes vecinales hablaban de una veintena de robos mientras la Subdelegación del Gobierno sólo contabilizaba seis denuncias desde septiembre. «O la cifra que circula por los mentideros no es la correcta, o son demasiados los casos en que las víctimas no interponen la denuncia que deberían», se advertía en los Picotazos del pasado viernes. Pues bien, el juez ya ha imputado a los dos detenidos por un total de 14 robos, ocho denuncias más que las que había hace una semana. Con colaboración ciudadana, denunciando cuando se sufre un robo en lugar de hacerlo cuando ya hay detenidos para intentar recuperar lo sustraído, seguro que la actuación de la Guardia Civil en casos de este tipo podría ser mucho más rápida y eficaz.

**PENSADO PARA SORPRENDER A QUIENES MÁS SABEN DE AUTOMÓVILES.**



**HONDA ACCORD DESDE 23.600 €**

PVP recomendado en Península y Baleares para Honda Accord Sedán 2.0 i-VTEC Elegance, incluyendo IVA, transporte, impuesto de matriculación y aportaciones de la Red de Concesionarios Oficiales Honda. 5 años de garantía (3+2) según condiciones contractuales Honda a consultar a través de la Red de Concesionarios Oficiales Honda. PVP válido hasta 31/07/09. Imagen acabado Ejecutivo. Plan 2000€ no incluido. Consulte condiciones en la Red de Concesionarios Oficiales Honda. Consumo mixto (l/100km): 5,8-6,8. Emisiones CO<sub>2</sub> (g/km): 148-200.

**Valero Automóviles.**  
Ruiz Morote, 3. Tel. 926 22 07 09\*. CIUDAD REAL. - Pol. Ind. Ctra de Alcázar s/n, parcela R-187. Tel. 926 64 70 61\*. MANZANARES. CIUDAD REAL.  
\*Contacte con nosotros para más información y solicitud de prueba.

**HONDA** The Power of Dreams  
**Accord**



# Negocio

& Estilo de Vida  
Castilla-La Mancha

Diario libre de  
información económica

Martes, 15 de diciembre de 2009 / Año 4, Número 742 / [www.diarionegocio.es](http://www.diarionegocio.es)

## El termómetro



### PRINCIPALES INDICADORES

Ibex 35	11.705,90	▲ 0,77%
Frankfurt	5.802,26	▲ 0,80%
Londres	5.315,34	▲ 1,02%
París	3.830,44	▲ 0,70%
Euribor	1,247%	▲ 0,002p.

**Carlos Humanes**  
Hablemos  
de déficit y  
dinosaurios



4

**José María Barreda**  
“El Tajo es el único  
río blindado con  
un trasvase”



27

OJD: Difusión Acta Interanual: 80.291 ejemplares. Difusión julio de 2009 (pendiente de control): 75.124 ejemplares. Tirada del número 741: 82.420 ejemplares

# ZP propone a la desesperada medidas a favor del empleo

**Senado** ❖ Debates de artificio en la Conferencia de Presidentes Autonómicos

En la Conferencia de Presidentes Autonómicos se demostró que el Gobierno propone y el PP dispone. El presidente del Ejecutivo planteó crear una serie de grupos de trabajo, que impliquen a todas las instituciones del Estado, para lograr medidas que mejoren la situación del empleo y controlen el déficit que las cuentas públicas acumulan. ■ P26

**Luis Ángel Rojo, contra las bajadas de tipos del BCE**

### Bancos centrales

El ex gobernador del Banco de España volvió ayer a la escena económica con una dura crítica hacia la política monetaria en la zona del euro, la cual “no ha servido para reactivar la economía (del área)”. ■ P25



Luis Ángel Rojo. EFE

**Herrera insta a Caja Burgos, Ávila y Segovia a que se unan**

### Cajas de ahorros

El presidente de la Junta de Castilla y León, Juan Vicente Herrera, ha metido más presión para esta fusión a tres, antes de que alguna entidad termine en el SIP de Caja Navarra. ■ P5

## DESAYUNOS DE NEGOCIO



**Anatoliy Scherba** ❖ Embajador ucraniano en España

“El sector bancario español puede apostar por Ucrania” ■ P25

## ADEMÁS

**Las CCAA recibirán el 50% de la tarifa del ahorro**

Gracias a un cambio de última hora en el proyecto de Presupuestos, Hacienda podrá ofrecer a las CCAA la mitad de toda la recaudación por rentas del capital y plusvalías, pero será sólo para las que apoyen el nuevo modelo financiero. ■ P23

**Inmonova, una consultora diferente a las demás**

La consultora inmobiliaria Inmonova ha decidido apostar por el mercado inmobiliario justo cuando muchas han decidido salir. Además cree que, si se busca, hay muchas oportunidades. ■ P09

**Truan se va de Gecina tras su relevo en el consejo**

### Inmobiliaria

Antonio Truan presentó a finales de la pasada semana su dimisión como consejero de Gecina después de que fuera relevado como primer ejecutivo de la compañía por Christophe Clamageran. Truan, hombre de confianza del presidente de la compañía, Joaquín Rivero, se mantuvo como simple consejero después del relevo. Además, Serafin Morcillo, también representante del grupo de Rivero y Bautista Soler, presentó igualmente su renuncia. El consejo busca sustitutos para su próxima reunión. ■ P8

**ROMA 4 DÍAS / 3 NOCHES ESPECIAL FIN DE AÑO**

<b>SALIDA 31 DE DICIEMBRE</b>	
HOTEL PATRIA ***	478€
HOTEL VISCONTI PALACE ****	592€
HOTEL EXEDRA *****	817€

Pago en **3 meses 0% intereses**

Precios por persona en habitación doble estándar en régimen de alojamiento y desayuno. Incluyen: vuelo especial clase turista (salidas desde Madrid o Barcelona), tasas aéreas y traslados. Gastos de gestión no incluidos (6€ por reserva). \* Consulta condiciones de esta promoción. (1) Operación financiada por Financiera El Corte Inglés E.F.E.C.S.A.

902.400.454  
[www.viajeselcorteingles.es](http://www.viajeselcorteingles.es)

VIAJES

El Corte Inglés

MEJOR PRECIO GARANTIZADO

# EN DOS MINUTOS

## IBEX 35

Variación ayer: **▲0,77%**



## SUBEN Y BAJAN

Sacyr Valleh.	4,02%	Banesto	-0,90%
Abengoa	2,50%	Gamesa	-0,79%
Endesa	1,94%	ArcelorMittal	-0,63%
Acerinox	1,65%	FCC	-0,49%
Mapfre	1,59%	Indra	-0,37%

## EURIBOR

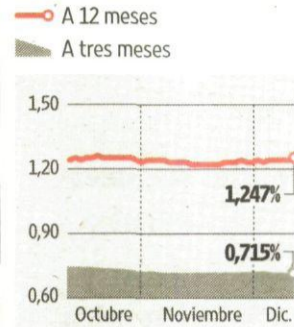

## BONO EN EL DÍA

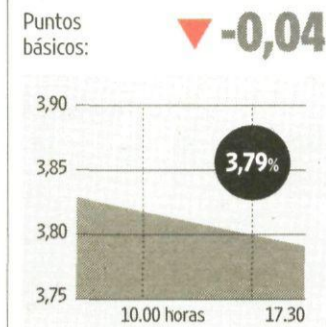

## DIVISAS

1 € equivale a:

▲ EURO/DÓLAR	0,27%	<b>1,464</b>
▼ EURO/YEN	-1,15%	<b>129,58</b>
▶ EURO/LIBRA	0,00%	<b>0,901</b>
▼ EURO/FRANCO	-0,13%	<b>1,511</b>

## REVISTA DE PRENSA

### Intereconomía

**La Cumbre del Clima se colapsa.** A cuatro días del final, los representantes africanos decidieron levantarse de las negociaciones porque consideran que los países ricos no quieren avanzar en un recorte profundo de sus emisiones de CO2. Por otro lado, fuera del recinto que alberga las conversaciones, miles de personas hicieron cola a la intemperie más de horas para intentar obtener sus acreditaciones.

### Reuters

**Primavera en la economía de EE UU.** Se atisba crecimiento del empleo en EEUU en primavera. Los economistas de la Casa Blanca prevén que la economía estadounidense empezará a crear puestos de trabajo en primavera. Además señalaron que el impulso del empleo estará entre las prioridades del presidente Barack Obama en 2010. La pérdida de empleos en noviembre se redujo hasta 11.000, y colocó la tasa de paro en el 10%, después de que en octubre fueran 111.000 (10,2%).

### The Telegraph

**Demanda de liquidez.** Los bancos griegos han recibido 40.000 millones de euros del BCE de una cuantía total de 665.000 millones a la banca de la eurozona. Es decir, entre el 6% y el 7% de la financiación extraordinaria concedida por el organismo monetario, cuando su peso económico dentro de la UE es del 2,5%. La banca griega es, junto a la irlandesa, la más dependiente de los préstamos del BCE. Por ello, Grecia supone todo un "desafío" para la estabilidad de la Unión Monetaria.

### Hispanidad

**El gran proyecto de Rato: fusionar Caixa y Caja Madrid.** El ex director del FMI pretende, y así se lo ha comunicado a uno de sus íntimos amigos, la fusión de Caixa y Caja Madrid, las dos grandes cajas de ahorros españolas, aprovechando la crisis del sector. El proyecto no disgusta a Isidro Fainé ni al gobernador del Banco de España. Buscaría la conversión de la empresa resultante en un banco.

## EN IMÁGENES

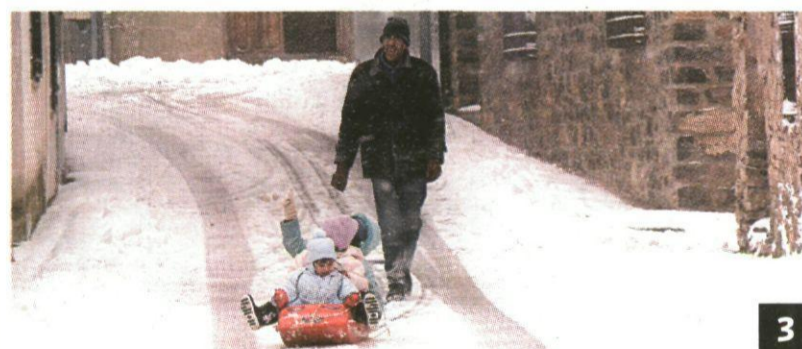
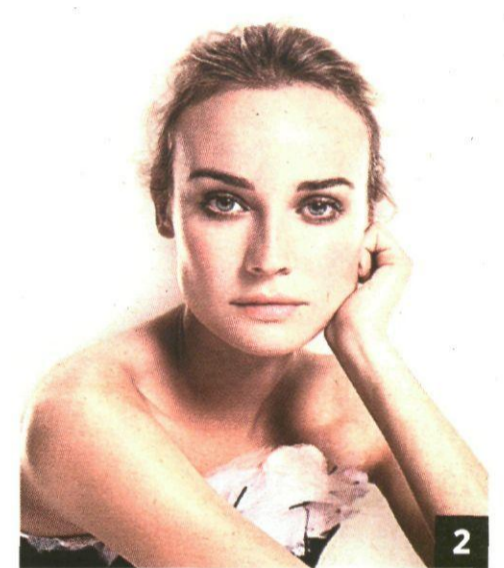
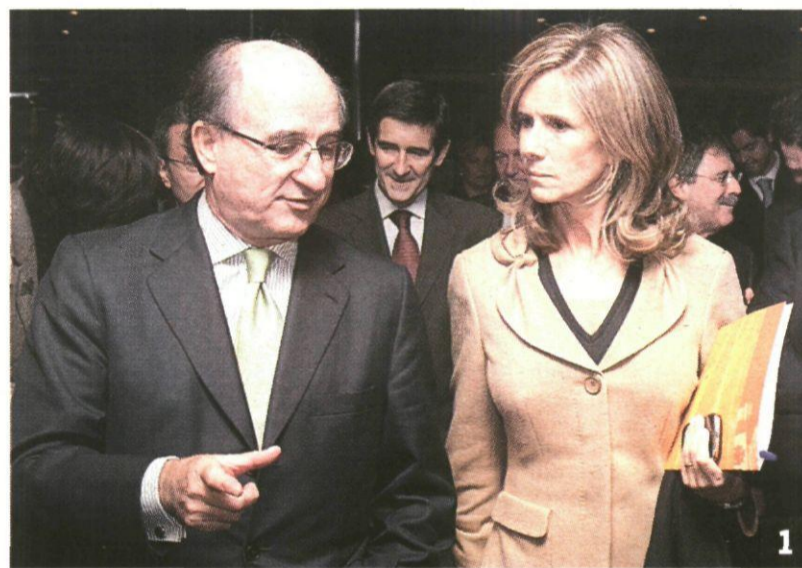

■ **1. IMPULSO.** La ministra de Ciencia e Innovación, Cristina Garmendia, y el presidente de Repsol, Antonio Brufau, cerraron ayer el proyecto PIIBE para impulsar el biodiésel en España. R

■ **2. UNA MIRADA DE ÁNGEL.** Cómo no va a ocupar portadas y a protagonizar campañas publicitarias con esa luz que irradia la actriz Diane Kruger... Ahora también es portavoz mundial de L'Oréal Paris. L'OREAL

■ **3. PRIMER TEMPORAL.** Como si nos halláramos permanentemente en un ascensor, todo el mundo habla del frío. ¡Pero si llega todos los años! El caso es quejarse... EFE

## CON LA QUE ESTÁ CAYENDO...

**Nuevos accesorios para el cuidado de sus velas.** En esta época del año es difícil encontrar un hogar español donde no veamos velas encendidas o al menos decorando. Para mí, las velas perfumadas son un maravilloso modo de ambientar cualquier rincón y añadir un toque único y especial. La fragancia se va difundiendo por el espacio, suave y ligeramente. Se necesitan 30 minutos en perfumar una habitación y tan sólo un minuto en crear un brillo suave y cálido. La firma francesa Diptyque presenta su nueva línea de accesorios con

consejos muy útiles para que las velas aumenten su duración y eficacia, hasta la última gota de cera. Aprovechando bien, como a mí me gusta. Así encontraremos un arreglador de mechas, que ajusta la mecha y la regula para que no humee la estancia, evitando a su vez que se ennegrezca el cristal. Un encendedor, para que se prenda la mecha con mayor seguridad, y para evitar el olor del fósforo al encenderse. Sólo en la casa de Satán queda bien este hedor. El apagavelas, que consigue alejar los humos negros y la tapa y el soporte de vela. Todos estos artículos se encuentran por alrededor de los 20 euros con lo que es un buen regalo navideño entregar el set completo a quien disfrute con estas cosas. ♦ I.G.-J

## LA AGENDA

**Garmendia en conferencia.** La ministra de Ciencia e Innovación, Cristina Garmendia, interviene en una conferencia en el Foro Nueva Economía en Madrid.

**Foro con José Blanco.** El ministro de Fomento, José Blanco, interviene en el Foro Nueva Economía en Barcelona.

**Inflación e inflación armonizada.** El INE da a conocer cifras finales de inflación e inflación armonizada de noviembre.

**Análisis de estrategia energética.** Hoy comparece en el Congreso ante una subcomisión de Industria de análisis de la estrategia energética futura en España el presidente de Repsol, Antonio Brufau. A continuación, lo hace el CEO de Endesa, Andrea Brentan. También comparece el presidente de Cepsa, Santiago Bergareche.

**BBVA.** El Servicio de Estudios de BBVA presenta su publicación "Situación Inmobiliaria" en Madrid.

**Banco Sabadell.** Banco Sabadell reparte un dividendo a cuenta de 2009 entre sus accionistas por valor de 0,07 euros por acción.

**Subasta de Letras.** El Tesoro subasta Letras a 12 meses.

**Inflación armonizada.** Francia hace públicos los datos definitivos de la inflación armonizada de noviembre.

**Zona euro.** Eurostat divulga los costes laborales y salarios de la zona euro del tercer trimestre.

## EL BROTE VERDE DEL DÍA

**Negocio a la vista en Tarragona.** Los cruceros generan puestos de trabajo y negocio allá donde atracan. Y, afortunadamente, están de moda, porque hay pasajes de precio muy asequible. Para aprovechar el tirón, Tarragona va a ampliar su puerto, y en 2011 dispondrá de un muelle para cruceros. Quiere competir con Barcelona o, al menos, que se deriven a Tarragona los barcos que no caben en el puerto de la ciudad condal por saturación. Por no esperar hasta 2011, los gerentes del puerto habilitarán un muelle provisional. ♦

## OPINIÓN

## SOTO VOCE

## Por Toppo Giggo

**Un premio que le ha gustado a Guerra.** Al que fuese vicepresidente del Gobierno, como número dos de Felipe González, y sigue siendo hoy presidente de la Comisión Constitucional del Congreso, Alfonso Guerra, no le gusta mucho recibir premios. Salvo si el asunto lo merece. Es el caso del que la Asociación de

Periodistas Parlamentarios y la Asociación de la Prensa de Cádiz han acordado darle como diputado más antiguo, aunque no más viejo, del Congreso, porque ha pertenecido a todas las legislaturas democráticas desde 1977. El premio es a su trayectoria parlamentaria y por su defensa de los derechos y libertades constitucionales. Al dirigente andaluz le ha gustado que le asocien a la cuna del parlamentarismo español que se forjó en Cádiz hace dos siglos y que tuvo en aquella ciudad una simbiosis político-periodística difícil de superar ya que allí se proclamó por primera vez en nuestra historia el Decreto de Libertad

de Imprenta, dos años antes de que los padres del liberalismo español la consagraran en la Primera Constitución formal de las Cortes de Cádiz en 1812.

**Crédito urgente para el FMI.** Me cuentan que el Congreso aprobará antes de fin de año, por el trámite de urgencia, que el Banco de España pague un crédito de 4.140 millones de euros al Fondo Monetario Internacional (FMI). Ese préstamo forma parte del compromiso adquirido por la Unión Europea de aportar conjuntamente, mediante créditos bilaterales, 75.000 millones de euros al FMI. Alemania con 15.000 millones, Reino Uni-

do y Francia con 11.060 millones cada uno e Italia con 8.120 millones son los que más aportan. **María Teresa Fernández de la Vega,** que remitió al Congreso el 4 de diciembre la solicitud de ratificación del préstamo, justificó la urgencia diciendo que la situación excepcional de inestabilidad financiera exige dotar al FMI de esos recursos extra para asistir a los países que tengan problemas de balanza de pagos.

**Se alegran del mal ajeno.** Sorprende que en la red social Facebook haya un grupo de apoyo al agresor de Berlusconi, con más de 75.000 miembros.

## UP/DOWN



## Fórmula de éxito

▲ El presidente de Service Point, Juan José Nieto, ha encontrado la forma de contentar a los accionistas. La ampliación de capital de 12,9 millones de euros ha sido suscrita en su totalidad. Un éxito.



## Poco apoyo

▼ El 64% de los peruanos rechaza la gestión del presidente Alan García, con lo que sólo recibe el apoyo del 29%. El grado de corrupción en su Gobierno, alegan, es lo que determina esa baja popularidad.

## POR CIERTO...

## China no regula la red, la censura

En el rotativo oficial del Gobierno chino se informaba ayer de que las autoridades han cerrado más de 500 páginas webs de intercambio de archivos. El anuncio realizado de esta medida llega entremezclado con las oscuras valoraciones del Ejecutivo de Beijing acerca de los contenidos que estos portales ofrecían, mediante la tecnología P2P. Series, películas y discos de música se ofertan gratis total en miles de páginas, tanto en China como en España. Tras la medida de Beijing hay una clara intención de censura (el *China Daily* advierte que algunas de las webs cerradas ofrecían videos "eróticos"). Esta práctica censora se sostiene desde hace largo tiempo en el país, y a ella incluso se atienen grandes webs globales, y los más famosos buscadores, más preocupados tal vez por el beneficio que por negarse al chantaje de las autoridades. Mientras esto ocurre en un país con 300 millones de internautas, en España hemos asistido en los últimos días a una verdadera "revuelta ciudadana" contra los planes de restricción de la red que estudia el Ejecutivo. El Gobierno no se mueve por la censura como es obvio, pero su preocupación por la propiedad intelectual se ha visto obstaculi-

## LAS CLAVES

China cierra medio millar de páginas webs de intercambio de archivos.

Las autoridades del gigante asiático se mueven por la censura, más que por el respeto a la propiedad intelectual.

Esta medida china dispara la compra de productos 'piratas' en la calle.

Fuente: elaboración propia. Negocio

zada por la protesta de los internautas y los partidos de la oposición. La principal objeción que ofrece el plan del Ejecutivo es querer cerrar portales sin concurso de juzgado alguno, una propuesta que parece haber sido lanzada para no cargar aún más nuestro ralentizado sistema judicial. Que nadie pretenda confundir la medida china con el proyecto español. La propiedad intelectual no es una entelequia, sino el modo de vida de muchas personas y un bien a preservar en cualquier sociedad. La red ha de poder soportar normas, si bien esperamos que sean democráticas. P16

## A los promotores se les atraganta el desahogo fiscal

Es demasiado idílico. Los promotores inmobiliarios llevaban meses y meses tirando de las chaquetas de la Dirección General de Tributos en busca de un cambio fiscal que impulsara el alquiler con opción a compra. Y finalmente lo consiguieron, gracias a un trabajo de pura ingeniería fiscal realizado por Tributos para no torpedear la Directiva europea del IVA, un impuesto teóricamente armonizado. Pero el arquitecto de la política fiscal llega hasta donde quiere y, en muchas ocasiones, hasta donde puede. El nuevo criterio de Tributos facilita la deducción del IVA a los promotores que pasan a alquilar pisos inicialmente pensados para la venta. Sin embargo, los inspectores ya se huelen el fraude y pondrán más de una pega a esas operaciones de arrendamiento previo a la compra. Los inspectores, por decirlo claro, tienen una cuenta pendiente con el ladrillo, a quien han dejado casi sin investigar los últimos grandes pelotazos por pura decisión política: algo

así como "para qué vais a mirar a las promotoras si ya no tienen un euro en la caja". Muy posiblemente, en un par de años se la van a cobrar, y el alquiler con opción a compra será la herramienta. P24

## Economía prefiere externalizar las auditorías públicas

Quién debe auditar el sector público? Los interventores y técnicos del Ministerio de Economía y Hacienda o los profesionales de la auditoría, es decir, las firmas de servicios profesionales. Desde hace varios años el Ministerio que dirige Elena Salgado subcontrata a auditoras de primera fila para que auditen las cuentas de empresas como AENA, Renfe, el ICO, etc. Es bueno que los profesionales ayuden al sector público en este tipo de labores ya que así el trabajo se supervisa dos veces, pero es cierto que ese dinero a lo mejor se lo podrían ahorrar. Los técnicos tienen las de perder ya que una sentencia le dio la razón a Economía al ser un problema de eficiencia ya que habría que contratar más funcionarios. P28

## EDITORIAL

## Un desgraciado icono de Europa

La vandálica agresión contra Silvio Berlusconi es un triste botón de muestra de la actual Europa que nos rodea. El Viejo Continente siempre ha sido visto desde el otro lado del Atlántico como la cuna de las civilizaciones. Un territorio con historia, cultura y encanto, que debería haber dejado un determinado poso en sus ciudadanos, pero la realidad demuestra con crudeza que no es así. Es algo demencial que agredan a cualquier persona, pero probablemente lo es aún más que lo hagan con un alto cargo político, con representación social. Este acto de salvajismo ha provocado miles de adhesiones entusiastas a través de las redes sociales. Claro que el político italiano no es precisamente un ejemplo para la sociedad, después de sus alardes frívolos y machistas..., por decirlo de una manera amable. La sociedad europea está desmoralizada y carente de referentes. La corrupción se ha desbocado en los últimos tiempos y algunos de los que no se han podido beneficiar de ella reaccionan de irracionalmente. Faltan políticos de altura, que piensen en las generaciones venideras y no en sus propios réditos políticos. En España, sin ir más lejos, el espectáculo en Cataluña está siendo bochornoso. Tenemos ahora una Europa que no se aclara, adocenada, dormida, desmoralizada, incapaz de sacudirse la caspa de la recesión. Es necesario transmitir a la sociedad las necesarias dosis de ilusión e idealismo y eso pasa por una clase política constructiva, austera y, por supuesto, limpia de sombras de sospecha. Algo que, por desgracia, está bastante lejos en general. Por tanto, el ejemplo de salvajismo visto este fin de semana en Milán sólo ejemplifica una Europa decadente y sin perspectivas de mejora. Cuando se dice que es necesaria una refundación de la UE, estas cuestiones son las que subyacen de fondo, sin lugar a duda. ♦

## Negocio &amp; Estilo de Vida

Director: Manuel López Torrents  
Subdirectores: Miguel Humanes (Economía y Cierre), Eva Ruiz-Hidalgo (Actualidad).  
Adjuntos al director: Raúl Pozo, Israel

García-Juez, Ana Franco, Ignacio Alonso-Villalobos, y Raimundo Castro.  
Jefes de sección: Vanessa Sanchidrián (Energía y Telecomunicaciones), Juan Arús (Automoción), Ramón Roca (Profesionales), Ignacio Flores (Economía), Eladio del Prado (Opinión), Yoana Novoa (Arte), Alvaro J. Sanmarti (Maquetación), Amaya Verde (Infografía).

DELEGACIONES:  
Andalucía: Marta Osés.  
Cataluña: Joaquim Marqués.  
Castilla y León: Javier Hernández.  
Castilla-La Mancha: Olalla Plaza.  
REDACCIÓN: Pedro de Valdivia, 16. 28006 Madrid Email: redaccion@neg-ocio.com  
Teléf: 915 121 760. Fax: 915 189 730.  
PROYECTO GRÁFICO: Miguel Buckenmeyer.

## Tumbo de Privilegios, S.L.

Editores: José María Sayago, Fernando Sánchez  
Subdirector General: Gregorio Cortés.  
Director de publicaciones: Antonio Pérez Henares.

Adjunta Presidencia: Mar Lizana  
Directora Financiera: Jimena Uranga  
Director de Marketing y Distribución: Alejandro González  
Director Comercial: Víctor Cifuentes  
Jefes de Publicidad: Fernando Sánchez y Jesús Moriano  
Coordinador: Luis Marco.  
OFICINA CENTRAL: Pedro de Valdivia 16, 28006 Madrid. Tif: 917 818 981/2 Fax: 915 769 067.  
DELEGACIONES: Andalucía: Rioja, 25-1ºB. 41001 Sevilla. Tif: 954 500 136.

Fax: 954 501 237  
Cataluña: Pl. Tetuán, 40-41, 2º, ofics 29. 08010 Barcelona. Tif: 932652619.  
Fax: 932440855  
Castilla y León: Alicia Serna: publicidad@negociocyl.com 660 73 85 42.  
Aragón: Metha Gestión & Medios C/ Inocencio Jiménez, s/n50001 Zaragoza. Telf: 976 765 014 Fax: 976 765 083  
Levante: Tif: 917 818 981/2 Fax: 915 769 067  
Castilla La Mancha: publicidad@negociocdm.com

SUS  
SEÑORÍASNo equivocar  
la posición

Mientras los sindicatos se manifestaban culpando a los empresarios de la crisis, en la CEOE mantienen una pequeña trifulca entre el líder de Cepyme, **Bárceñas**, y el presidente, **Díaz Ferrán**. No entienden de Bárceñas los guiños de Ferrán a **Rajoy**, "las organizaciones no están

para hacer política sino para dialogar y negociar con quien gobierna". "Ha sido un error marcar actitudes políticas, porque ésa no es ni la meta ni el fin de nuestra organización", insiste Bárceñas. Mientras, los sindicatos se manifestaban. ¿Contra quién? ¿Contra la política

económica del Gobierno? No. ¿Ah, no? —Vinieron a hacer turismo a Madrid—, con bocadillo. —Bonito este museo Princesa Sofía, decía uno de Zamora. Sí, pero Agricultura está al otro lado de Atocha. No equivoquemos la posición. De los sindicatos. Y de la CEOE. **Servet**



**Zapatero es una máquina de radicalizar el nacionalismo"**

**Antonio Basagotti**  
presidente del PP de Euskadi.

## De déficit y dinosaurios

CARLOS  
HUMANES

A medida que se aproxima el cierre del presente ejercicio y que se generaliza la aparición de previsiones sobre las posibles evoluciones económicas de 2010, cobra una dimensión específica el fuerte incremento de los déficits fiscales por el que, en términos generales, ha tenido que apostar la gran mayoría de los países desarrollados para hacer frente a la crisis financiera internacional.

En esta situación hay algunos aspectos que destacan. Hoy por hoy, se observa con bastante poca tolerancia, nunca resultado especialmente simpático, el intento de los altos ejecutivos bancarios internacionales de mantener su tradicional reparto de elevadísimos bonus y estratosféricas retribuciones como premio a unas gestiones que, en muchas ocasiones, se limitan a tomar prestado a precios ínfimos el dine-

ro que les facilitan los organismos públicos para colocarlo luego en bonos soberanos también emitidos por los mismos estados, pero a tipo de interés superior. Esta curiosa actividad, además, ha dado lugar a la aparición de inverosímiles juegos de manos financieros y de esos productos de alta ingeniería que tan malos recuerdos traen a la concurrencia. Esos artefactos que, supuestamente, sirven para evitar las pérdidas y diluir el riesgo y que, en realidad, se parecen más a los crecepelos milagrosos que los charlatanes vendían en las ferias que a ninguna otra cosa.

Otro sector, al fin, puesto en duda con bastante intensidad gracias a los acontecimientos recientes es el que agrupa a las empresas que se dedican a la calificación de riesgos. Es evidente que en los últimos años de la historia de la humanidad resulta complicado encontrar una actividad en la que se hayan cometido más errores y de mayores dimensiones. Hay asuntos que se deben reiterar aunque ya estén más que denunciados. Como el hecho de que estos expertos en predecir los riesgos del futuro financiero no detectaran ni el menor atisbo de una crisis que llevaba

años anunciándose. Pero es que anteriormente tampoco habían intuido, por ejemplo, la debacle de la deuda organizada por el Long-Term Capital Management, o el estallido de la burbuja tecnológica de 2000. Se trata de unas compañías que resultan un anacronismo en el actual mercado financiero global y que sólo han sobrevivido gracias a las teorías que propugnaban la necesidad de que el mercado no estuviese regulado por más disposiciones que las que emanaban de sí mismo y a la desidia de los circuitos de inversión y supervisión internacionales.

Por cierto que en esta misma línea de modelos fuera de lugar, también se ha iniciado en EEUU un nuevo debate en torno al último elemento de discusión introducido por **Joseph Stiglitz**. La idea es que los grandes grupos financieros deben desaparecer con este cataclismo del mismo modo que desaparecieron los dinosaurios en la gran glaciación final del período Cretácico. El premio Nobel viene a decir que en el

nuevo ordenamiento financiero que se necesita tendrán poco encaje las instituciones que, por su gran tamaño, sean demasiado voluminosas para caer. Viene a decir que no debe permitirse la existencia de instituciones que puedan situarse por encima de cualquier fallo en la gestión, debido a que cuando se produce finalmente se conviertan en receptoras de dinero pú-



blico y ayudas variadas para evitar un derrumbamiento que podría traer consigo devastadores impactos en el tejido económico y social.

De momento, sólo se trata de apuntes, pero constituyen un aviso a los actores responsables de esos bancos que, a buen seguro, en no mucho tiempo comenzarán a maldecir la avidez de los tesoros públicos cuando emiten bonos para financiar su deuda y detraen recursos de unos circuitos financieros que estas entidades quejumbrosas contribuyeron a secar. Y, en segundo lugar, este recordatorio vale también para que estos navegantes empiecen a entender que el período de gracia que se les concedió en 2008 empieza a tocar a su fin. Quizá por eso, algunos bancos internacionales que interpretan esta coyuntura en la clave correcta se apresuran a devolver las ayudas públicas. Otros no pueden pero también mantienen el tozudo empeño de querer repartir retribuciones millonarias entre unos altos ejecutivos que, en muchos casos, son los verdaderos responsables de la gran crisis en la que aún estamos. ♦

RAFAEL ALBERTO  
PÉREZPrecio  
e imagen

En momentos de crisis resulta inevitable revisar la política de precios. Desde **Porter** sabemos que el precio es una de las tres estrategias básicas de todo empresario. Pero cuidado en no equivocarse. Aunque ésta sea una crisis de origen financiero las crisis no son nunca una cuestión de dineros sino de valores.

Pensar que el problema se resuelve bajando el precio puede ser un gran error. El precio no es un añadido, forma parte sustancial del producto/servicio ofrecido y al cambiarlo se cambia también el resto de la oferta. Bajar el precio puede llevar a devaluar una buena imagen y a tirar por la borda años de inversiones. Cuando se hace hay que saber hacerlo.

Si echamos un vistazo a nuestro alrededor podemos apreciar que desde comienzos de este año, muchas empresas, especialmente en el sector de la alimentación, supermercados, autoservicios, etc. quieren presentarse ahora como firmas de *low cost*. Lo malo es que al hacerlo algunas olvidan que la estrategia *low cost* no debe ser nunca un mero movimiento táctico sino que implica un cambio en las reglas del juego establecido.

A estas alturas tenemos muy buenos ejemplos de empresas que han sabido hacerlo. Comencemos por los pioneros: BIC, como una política de precios mínimos acorde con una estética igualmente minimalista ha llevado a un humilde bolígrafo a los altares de los museos. Y qué decir de SWATCH y de IKEA. El afortunado mix de sus estrategias ha hecho que no solamos pensar en ellas como firmas *low cost*, pero en el fondo sí lo son.

Alguien podría decirme que he metido en el mismo saco empresas muy distintas, y tendría razón, pero las reglas que han llevado al éxito a esa diversidad de empresas, son las mismas. ♦

**R. A. Pérez es Presidente del Foro Iberoamericano (FISEC)**

## Confusiones sobre el cambio climático

JUAN  
VELARDE

Los economistas acabamos teniendo fallos derivados de nuestra ignorancia, lógica por otro lado, porque ya el enciclopedismo es imposible, de novedades en la física y la química. Recientemente aludió el profesor **Jaime Terceiro**, que sobre esa cuestión sí es un experto por sus estudios de Ingeniería Aeronáutica, a planteamientos

relacionados con la mecánica de fluidos ignorados por los economistas. Por otro lado, me relataba el profesor **Torero**, que parecía que **Keynes** creía en las posibilidades de la alquimia, y sobre las consecuencias que podía tener un húngaro que se dedicaba a eso, para lograr la trasmutación de ciertos productos baratos en oro, ignorando, por ejemplo, la ley de proporciones definidas de **Proust** o la posición del oro en la Tabla Periódica.

De ahí la facilidad con que nos dejamos embaucar con planteamientos aparentemente impresionantes, ligados a una cuestión básica: el miedo a perder las enormes ventajas que la Revolución Industrial

ha creado para el hombre. Este ha contemplado cómo la larguísima Revolución del Neolítico, que en su cumbre llega a finales del siglo XVIII y se había iniciado, sin grandes cambios tecnológicos alrededor del 2000 a. C., ha sido alterada radicalmente por su continuadora, la Revolución Industrial. Si un fenicio de los que vivieron en Cádiz volviese allí a la vida en 1750, entendería todo lo que contemplaba; creo que si eso ocurriese en 2009, se volvería loco, al no comprender nada de lo que le rodeaba. Y eso, en realidad, ha proporcionado un conjunto de comodidades, de ventajas tal para el hombre, que éste, así instintivamente teme perderla como conse-

cuencia del propio avance impenitente, que dibujó el premio Nobel de Economía **Fogel** en una exponencial.

Esto es lo que explica, en primer lugar, el miedo de **Malthus**: la agricultura, ¿sería capaz de suministrar los alimentos precisos para una población creciente, impulsada además por continuas victorias contra la enfermedad, derivadas precisamente de esa Revolución Industrial? Luego apareció el pánico de **Stanley Jevons**, planteado en su *The Coal Question*, porque en el siglo XIX parecía que todo aquello se basaba sólo en la aportación energética y reductora del carbón. ¿Y qué decir de los recientes planteamientos derivados de los llama-

dos "los límites del crecimiento", ligados al Club de Roma, y que impresionaron tanto que se puede consultar desde el "Informe Carter" a la obra dirigida por **Leontief** para las Naciones Unidas, sobre las carencias que, ahora mismo, tendríamos que estar viviendo. Y actualmente, se ha traído a colación la cuestión del cambio climático que se ha unido al crecimiento, por doquier, de los movimientos ecologistas, ya muy activos a partir de los sucesos de 1968, y fruto de un planteamiento básico romántico.

A esto se añaden noticias científicas derivadas de hallazgos de los físicos, que sólo parcialmente, hay que repetirlo, captan los economistas. ♦

**Austria nacionaliza su sexto banco por activos**

■ El Gobierno austriaco decidió ayer la **nacionalización al 100%** de Hypo Alpe Adria, el **sexto banco del país**, para evitar su quiebra. La entidad recibirá una **inyección de 1.500 millones de euros**.

**EMPRESAS & BOLSA****El Gobierno de Herrera mete presión a la fusión de Caja Burgos, Ávila y Segovia**

**Cajas** ♦ Los contactos entre las tres entidades se intensifican pero bajo criterios empresariales

JOSÉ LUIS MARCO  
jlmarco@negocio.com

El Gobierno regional de Juan Vicente Herrera ha intensificado la presión sobre las principales cajas de ahorros que se han quedado al margen de la fusión de la gran caja, reducida al final a la operación entre Caja Duero y Caja España, con el objetivo de que se integren entre sí y evitar, de esa manera, posibles fugas a proyectos liderados por entidades de fuera de Castilla y León.

El hecho es que los contactos bilaterales entre los responsables de Caja Burgos, la última en desmarcarse del gran y único proyecto de fusión regional, de Caja Segovia y de Caja Ávila se han retomado con el objetivo de estudiar algunas operación

que tenga "el objetivo empresarial por encima de todo", apuntan algunas fuentes relacionadas con estos contactos.

La integración de estas tres cajas de ahorros castellano-leonesas daría como resultado una entidad de un tamaño mediano, tal vez insuficiente ante los requisitos planteados por el Banco de España en el proceso de integración que desea para el sector financiero español.

**Evitar fugas**

Eso sí, con la fusión a tres bandas el gobierno de Juan Vicente Herrera evitaría que alguna o varias de estas entidades acabaran en la órbita del Sistema Integral de Protección (SIP) liderado por Caja Navarra (CAN) y en el que también se incluye Caja Canarias.

Los responsables de Caja Burgos ya han mostrado cierta simpatía por este proyecto de integración de la CAN y desde Caja Segovia también se podría ver con buenos ojos ese sistema en el que se respeta la seña de identidad de las cajas de ahorros que participan.

De hecho, hace poco más de un mes el consejo de administración de Caja Segovia renovaba la autorización a su presidente y director general para "explorar las distintas alternativas existentes de procesos de integración" con otras cajas de ahorros, siempre y cuando se preservaran "los criterios de independencia y profesionalidad en las posibles negociaciones", indicaba en ese momento la entidad segoviana.

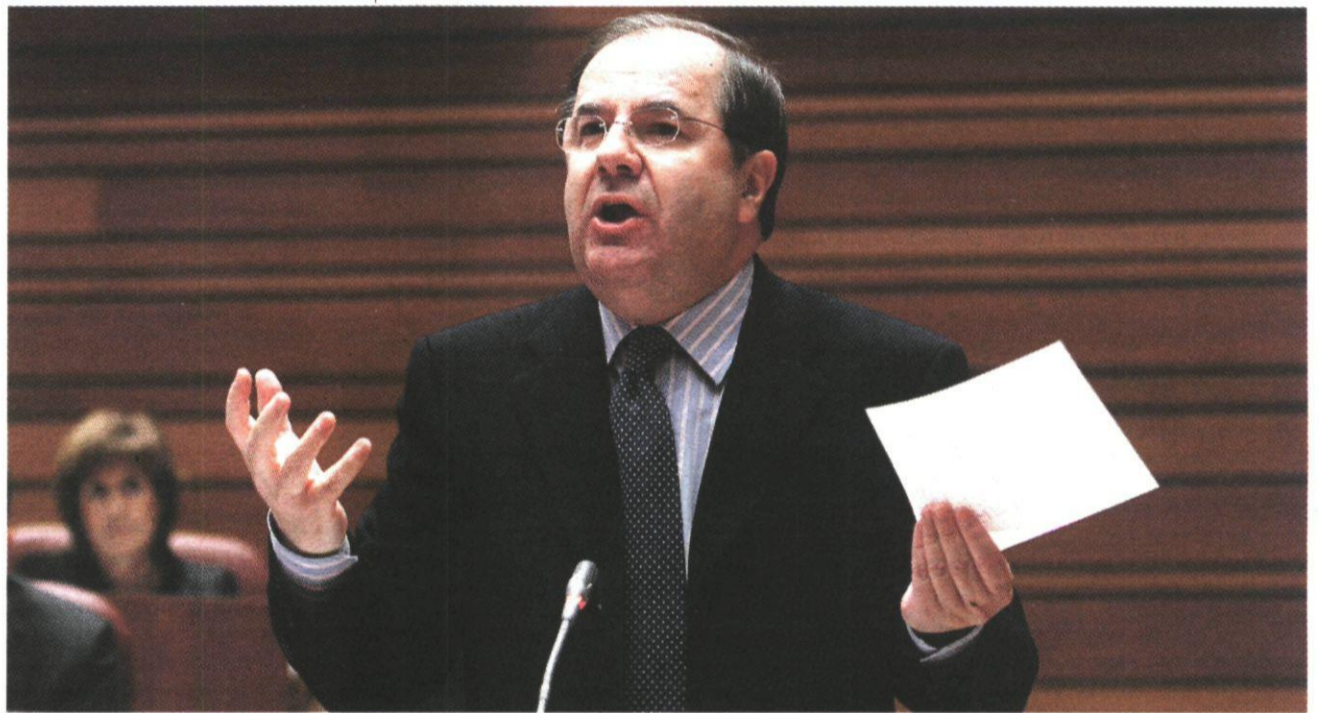

El presidente de Castilla y León, Juan Vicente Herrera, siempre ha sido partidario de fusiones regionales. I.CAL

En algunos círculos financieros se justifican decisiones de este tipo ante las distintas conversaciones que en el sector de las cajas de ahorros se mantiene durante las últimas semanas en búsqueda de una operación de integración que genere mayor solidez financiera y empresarial.

Tal vez por ello, algunas fuentes consultadas consideran que la presión de la Junta de Castilla y León no se encamina hacia ese objetivo, ya que el interés regional "no debe coincidir" en todas las ocasiones "con la lógica em-

presarial en este tipo de procesos de concentración".

No obstante, las discreción y el hermetismo sobre posibles negociaciones es la tónica entre las tras cajas de ahorros afectadas en este nuevo proceso, con el que el mapa financiero de Castilla y León quedaría bastante más concentrado.

De hecho, junto a Cataluña o Andalucía, la región castellano-leonesa es de las Comunidades Autónomas que mayor número de cajas de ahorros contaba hasta el momento. La única operación puesta en marcha

supone la fusión de las dos de mayor tamaño, Caja Duero y Caja España, pero al margen quedarían las menores y, por tanto, ante el nuevo escenario financiero las más débiles ante potenciales cajas foráneas interesadas en absorberlas.

**Nuevo avance**

Mientras que el Gobierno regional mueve sus fichas ante nuevas fusiones, los máximos responsables de Caja Duero y Caja España daban un nuevo paso adelante en su proceso de fusión, con la constitución

de la mesa de negociación. El encuentro, que se celebró en la localidad de vallisoletana de Tordesillas, sirvió por el momento para "sentar las bases de los temas que serán tratados en futuros encuentros".

Las cúpulas de las dos cajas de ahorros han acordado volver a reunirse el próximo 22 de diciembre para abordar "acuerdos de intenciones" sobre sedes, órganos de gobierno y la alta dirección. Es decir, dentro de una semana los máximos responsables encararán los asuntos más espinosos. ♦

**LAS CIFRAS**

■ A septiembre de 2009.

**A VOLUMEN DE NEGOCIO CONJUNTO** 34,76 mill. de €

Créditos 17,45 mill. de € (50,19%)

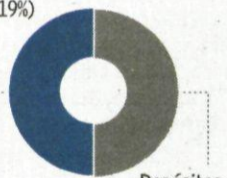

Depósitos 17,31 mill. de € (49,81%)

**B BENEFICIO NETO PROFORMA** 86,18 mill. de €

Fuente: CECA.

Negocio

**Los créditos de las cajas caen un 1,6% hasta septiembre****Balances sectoriales**

Las entidades de ahorros sí logran crecer en este periodo en la captación de depósitos, con un 4,4% más

Las cajas de ahorros españolas continúan con el pie en el freno de la concesión de créditos

hasta septiembre, aunque en los últimos meses también se haya podido registrar una menor demanda de préstamos.

Según los balances publicados ayer por la Confederación Española de Cajas de Ahorros (CECA), las entidades de ahorro tenían concedidos un total de 895.188 millones de euros

en créditos a finales de septiembre, el 1,6% menos que en el periodo de un año antes, cuando la cifra alcanzó los 910.319 millones de euros.

La comparación de estos datos de septiembre con los registrados un mes antes arroja una disminución del 1,1%, a pesar de que el noveno mes del



Juan Ramón Quintás. DSG

año suele tener mayor actividad financiera que agosto, meses típicamente vacacional.

El comportamiento de las cajas de ahorros, al margen de la mayor prudencia en la concesión crediticia, marca una mayor actividad en la parte del pasivo. Los depósitos gestionados en septiembre alcanzaron los 763.611 millones de euros, un 4,4% más que en el mismo mes de un año antes.

Esta cifra demuestra como las cajas de ahorros se han volcado de forma decidida en la captación de ahorro por parte de sus

clientes, una tendencia que ya se inicio hace algunos trimestres cuando los problemas de liquidez acuciaban a todo el sector financiero. De hecho, la ofertas más agresivas en depósitos corresponden en buen número a las cajas de ahorros, mientras que la mayoría de los bancos han mostrado mayor cautela en la que siempre se denomina la guerra del pasivo.

La inversión crediticia total de las cajas sumaba a finales de septiembre 962.174 millones de euros, un 3,3% menos que un año anterior. ♦ REDACCIÓN

## FINANZAS

# Ricardo Lozano vigilará los ramos de seguro obligatorio

**Seguros** ♦ La decisión de la DGS provoca el malestar del sector

V.M.Z./AGENCIAS  
vmarcos@neg-ocio.com

La Dirección General de Seguros (DGS) se ha propuesto terminar el ejercicio reforzando su papel de supervisor del sector asegurador. El organismo dependiente del Ministerio de Economía que dirige Ricardo Lozano investigará si las aseguradoras pactan precios mínimos en aquellos ramos en los que el seguro es de suscripción obligatoria, según desvelaron fuentes del Ministerio de Economía.

Seguros quiere evitar, de esta manera, que la Comisión Nacional de la Competencia (CNC) vuelva a sancionar a compañías del sector por concertar precios, como ya hiciera el pasado 12 de noviembre, cuando sancionó a un total de seis compañías por concertar precios mínimos en el seguro decenal de la construcción.

Fuentes del sector consultadas por NEGOCIO consideran "poco probable que el sector esté pactando precios" en este tipo de ramos, y dudan incluso de que "se haya producido en el seguro decenal".

Además, a raíz de la sanción impuesta a Mapfre, Asefa, Caser, Swiss Re, Scor y Munich Re—quienes en su mayoría recurrieron la sanción impuesta por la CNC, la mayor de su historia, de 120 millones de euros—Ricardo Lozano quiere comprobar si



Ricardo Lozano se ha tomado en serio su papel de supervisor. DGS

esta situación se está reproduciendo en otros sectores, con el fin de evitar prácticas restrictivas de la competencia, según explican las mismas fuentes a EP.

La Dirección General de Seguros podría comenzar a investi-

gar la actuación de las compañías que operan en los ramos de Autos y Transporte, así como en muchos segmentos de Responsabilidad Civil, pólizas que en muchos sectores industriales y económicos son de obligada

suscripción para poder llevar a cabo una actividad productiva.

En sus últimas intervenciones públicas Ricardo Lozano insistió en que el regulador y supervisor del sector quiere aumentar la transparencia y las buenas maneras del sector asegurador, a través de la renovación de la Ley de Supervisión.

A estos cambios normativos se suma, además, la necesidad de transponer la Directiva de Solvencia II al marco legal español, así como las novedades en materia de seguros y fondos de pensiones que el Ejecutivo de José Luis Rodríguez Zapatero incluyó en su Ley de Economía Sostenible, y que afectaban en su mayor parte al ámbito de la protección del asegurado.

## Junta Consultiva

Por otro lado, la DGS celebra mañana una reunión de su junta directiva en la que, además de exponer a los representantes del sector el borrador de la transposición de la Directiva Solvencia II, abordará junto a sindicatos y consumidores las futuras reglas de comercialización de los planes de pensiones en las que se establecerá quién puede vender estos productos, dada la falta de legislación.

"Hay una laguna al respecto para un producto con rasgos específicos de iliquidez e inversión a largo plazo", explican desde Economía. ♦

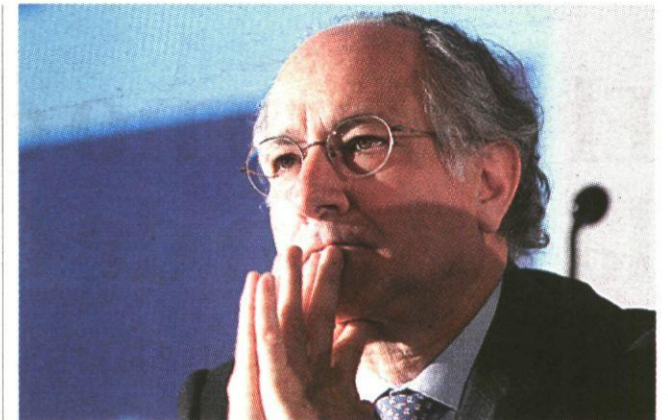

Juan María Nin, director general de la Caixa. AN

## La Caixa apuesta por Health Solutions

### Tecnología de la Salud

La empresa médica lanza un aparato para la detección de enfermedades respiratorias crónicas

A. R.  
aranedo@neg-ocio.com

Caixa Capital Risc ha invertido 300.000 euros en la empresa catalana de tecnología médica Health Solutions para afrontar una etapa de desarrollo. La participación de la sociedad gestora Caixa Capital Risc, efectuada a través de Caixa Capital Semilla, representa una apuesta de la entidad catalana por uno de los sectores económicos de futuro. De hecho Caixa Capital Risc tiene en su punto de mira la inversión en empresas de tecnologías de la información y comunicación (TIC) y las relacionadas con las ciencias de la vida.

La operación prevé que los actuales socios de Health Solutions, fundada en 2002 por Be-

linda Álvarez y Francesc Cardona, aporten la cuarta parte de la inversión, que suma un total de 400.000 euros, mientras que la entidad financiera invertirá el 75%. Health Solutions ya amplió recursos en 2008 con la entrada de la sociedad Peróxidos Farmacéuticos y la family office Alduero y, en 2009, amplió capital dando entrada a la empresa de investigación clínica Anagram.

### Patente en EEUU

La nueva financiación tiene como objeto el lanzamiento y comercialización de un nuevo aparato para la detección, diagnóstico y control de enfermedades respiratorias crónicas como el asma y la enfermedad pulmonar obstructiva crónica. Las previsiones de la empresa son que en 2011, las ventas totales de este espirómetro alcancen el millón de euros.

El aparato ya está patentado en los Estados Unidos y está en trámite de conseguir la patente en Europa. ♦

## EN BREVE

### Puerto Rico

**El Santander compra el 9% de su filial por 34 millones**

El Banco Santander lanzará una oferta de adquisición en Estados Unidos por el 9,4% que aún no controla del capital de su filial en Puerto Rico Santander Bancorp, por la que pagará 34,15 millones de euros en metálico (50 millones de dólares) a 8,37 euros por título (12,25 dólares). En un comunicado remitido hoy a la Comisión Nacional del Mercado de Valores (CNMV), la entidad que preside Emilio Botín explica que espera iniciar la

oferta en el plazo aproximado de un mes.

En el caso de que una vez concluida la citada oferta existan accionistas que hayan decidido no acudir a la misma, las acciones que éstos tengan en su poder serán amortizadas mediante una operación posterior que se realizará en Puerto Rico denominada "Short Form Merger", por la cual dichos accionistas recibirán un importe en metálico equivalente al precio de la oferta.

Concluidas estas operaciones, explica la entidad financiera, se darán "los pasos necesarios para excluir la acción de Santander Bancorp de cotización en la Bolsa de Nueva York y en Latibex". ♦ EFE

### Laboral

**BBVA cerrará sus oficinas los sábados a partir de Navidad**

BBVA y el sindicato mayoritario en la entidad, CCOO-Comfia acordaron ayer no volver a abrir sus más de 3.000 oficinas los mañanas de los sábados a partir de Navidad. De esta manera, el 19 de diciembre será el último sábado en el que las oficinas del banco que preside Francisco González abrirán sus puertas al público. Esta medida podría afectar a unos 28.000 trabajadores, según explica el sindicato. El acuerdo se firmará el próximo 17 de diciembre, según desveló ayer el secretario general del sindicato en BBVA, Juan José Giner. El BBVA será el tercer banco que aplica esta medida. ♦ AGENCIAS

### Reino Unido

**Bruselas aprueba las ayudas récord al banco británico RBS**

La Comisión Europea dió ayer su visto bueno a las segunda tanda de ayudas públicas a Royal Bank of Scotland (RBS). Este rescate del banco inglés más afectado por la crisis financiera internacional han supuesto la mayor inyección de capital público en una compañía en la historia de la Unión Europea. "Este caso ha sido uno de los más complejos que ha tenido que tratar la Comisión durante la crisis financiera", ha afirmado hoy la comisaria de Competencia, Neelie Kroes, en un comunicado. El Estado británico cubrirá a partir de ahora hasta el 90% de las pérdidas de su cartera de activos. ♦ EFE

## La deuda con el BCE se relaja en noviembre

### Banca

**Las peticiones de liquidez de la banca española al BCE cae un 4%, hasta 79.011 millones de euros**

Los bancos que operan en España acumulan una deuda de 79.011 millones de euros con el Banco Central Europeo (BCE) al cierre del mes de noviembre, un 4,7% menos que la factura de un mes antes, cuando ascendía a 82.534 millones de euros.

A pesar de que las entidades que operan en España han apelado en menor medida a las facilidades de financiación del BCE, en tasa interanual está cifra su-

pone un crecimiento del 35,72% en tasa interanual. La crisis de liquidez y confianza motivada por las hipotecas subprime en EEUU motivó el alza de las peticiones de financiación al BCE.

El peso de la banca que opera en España dentro del conjunto del Eurosistema también bajó en el mes de noviembre, cuando suponía el 13,6% del volumen total de la liquidez emitida por el organismo que dirige Jean-Claude Trichet—desde el mes de septiembre esta cifra superaba el 14%—que ascendió en el periodo a 580.453 millones de euros, cifra similar a la registrada doce meses antes, un total de 579.941 millones de euros. ♦ AGENCIAS



## InfoCaixaEmpresa

www.laCaixa.es/empresas

Informativo de "la Caixa" para la empresa

### "la Caixa" simplifica el pago a los proveedores extranjeros

El sistema supone una ventaja competitiva para las empresas



Las empresas importadoras pueden garantizar a sus proveedores extranjeros la fecha de cobro y la posibilidad de **anticipar las facturas**. Esto es posible gracias al *contact center* de *Confirming* Internacional de "la Caixa", que facilita a los proveedores, de manera personalizada y en **varios idiomas**, la posibilidad de anticipar sus cobros. El abono de los anticipos puede realizarse en la **mayoría de las divisas**.

Además de diferenciarse frente a sus competidores con una mejora de la posición de negociación ante los proveedores, la empresa también se beneficia de un mayor control de los pagos, a través de Línea Abierta, la **reducción de costes administrativos** y un **ahorro en comisiones**, inferiores a las de otros sistemas. "la Caixa" gestiona pagos en 34 países del mundo, e incorpora a otros países a petición del cliente.

### Nueva Ley de Servicios de Pago



Su objetivo es incrementar la **protección al consumidor** y la **transparencia de la información**. Las principales novedades introducidas incluyen: el **plazo de devolución de los recibos de hasta 8 semanas**, la valoración contable el propio día de las liquidaciones, o el **identificador único para las cuentas**. La **reducción de los plazos de devolución** ya es posible en "la Caixa" gracias al **nuevo servicio de emisión de adeudos domiciliados entre empresas (Débito Directo B2B)**, que permite fijar el **plazo de devolución entre la empresa emisora y la receptora de los recibos**, con el único requisito de que ambas tengan cuenta en la entidad.

La nueva ley, que ha entrado en vigor el 4 de diciembre, como transposición de la Directiva Europea de Servicios, **garantiza la máxima eficiencia y seguridad** en las operaciones de cobros y pagos, a través de transferencias, domiciliaciones y tarjetas, y establece un marco de derechos y obligaciones comunes en toda la UE.

### "la Caixa" apoya a las empresas en los mercados extranjeros



El servicio de consultoría en licitaciones públicas internacionales de "la Caixa" facilita la **identificación de los concursos internacionales** que puedan resultar de interés, la **gestión documental**, la **presentación** ante el organismo competente y, finalmente, el **asesoramiento en la ejecución del proyecto** en cualquier país del mundo si la empresa resultara ganadora de la adjudicación.

Este servicio es de especial importancia para empresas que desean ampliar el negocio internacional, empresas exportadoras en general o aquellas que buscan nuevos mercados exteriores. Además, para facilitar la facturación y cobro, "la Caixa" les ofrece un **servicio de gestión y cobro de facturas cedidas mediante el factoring de exportación**, por el que las empresas exportadoras consiguen, no solo la financiación de las ventas, sino la posibilidad adicional de cubrirse del riesgo de insolvencia de sus clientes.

### Innovación en la centralización de fondos

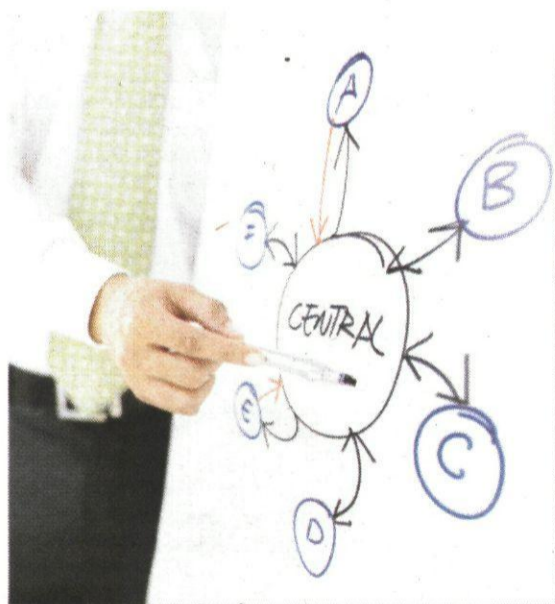

La gestión de la tesorería **sin movimientos** en las cuentas es posible gracias al **Cash Pooling Nacional** de "la Caixa": un nuevo servicio de centralización de tesorería que se caracteriza porque no hay trasvase físico de fondos, de manera que se realiza una **liquidación conjunta** de los intereses de los saldos de las cuentas de toda la agrupación (las periféricas y la central) **sin necesidad de efectuar traspasos** o barridos.

Con la periodicidad pactada, se realiza una liquidación conjunta de todos los saldos en la **cuenta central**, aplicando el tipo de interés correspondiente en función de la posición global diaria de la agrupación. Además, los intereses imputados en la cuenta central se pueden repercutir en las **cuentas periféricas** mediante la liquidación intra-cuentas *Cash Pooling*.

Esta solución es de especial interés para las **empresas con delegaciones**, franquicias, sucursales, centros productivos dispersos o puntos de venta repartidos por todo el territorio nacional, y que deseen mantener **cuentas separadas con un único control de tesorería**.

### CaixaRenting

Renting a 48 meses que incluye: alquiler (15.000 km/año), mantenimiento, cambio de neumáticos, reparaciones, asistencia en carretera, impuesto de circulación y seguro a todo riesgo sin franquicia. Oferta válida hasta el 31 de enero de 2010 o hasta agotar existencias en la Península y las Baleares. IVA no incluido. Más información, en [www.caixarenting.es](http://www.caixarenting.es)

TOYOTA PRIUS  
1.8 HSD ECO



484 €  
al mes

Contrátelo en  
[www.caixarenting.es](http://www.caixarenting.es),  
en el teléfono 902 193 180  
o en cualquier oficina  
de "la Caixa"

# Truan, ex primer ejecutivo de Gecina, deja la inmobiliaria

**Patrimonio** ♦ El consejo de la compañía tiene previsto cubrir la vacante en su próxima reunión

R. POZO  
rpozo@neg-ocio.com

Nuevos movimientos en el consejo de administración de Gecina, la patrimonialista gala que cuenta con Metrovacesa como principal socio. Antonio Truan, el que hasta mediados del pasado mes de noviembre fuera primer ejecutivo de la compañía presentó su dimisión como miembro del consejo de administración en la reunión que el máximo órgano ejecutivo de la compañía celebró el pasado viernes.

Truan, que fue sustituido en el cargo por Christophe Clamageran, permanecía como consejero de Gecina, en representación del grupo que controla el presidente no ejecutivo de la empresa, Joaquín Rivero, del que es persona de confianza.

No obstante, Truan no fue el único que presentó su renuncia el viernes. Le acompañó Serafín Morcillo, que también representa los intereses de Rivero y su socio Bautista Soler en la patrimonialista francesa. La dimisión de ambos se presentó con efectos inmediatos.

Según precisó la compañía en un comunicado, el consejo de administración encargó de inmediato al Comité de Nominaciones la tarea de seleccionar posibles candidatos para cubrir estas dos vacantes, de manera que puedan ser nombrados en la próxima reunión del consejo

de administración. En cualquier caso, se tratará de dos miembros que actuarán en representación de Rivero y Soler.

## Equilibrio accionarial

Tras la reestructuración del máximo órgano ejecutivo de la compañía se estableció una situación de equilibrio por cuanto Metrovacesa, que cuenta con un 27% del capital, pasaba a tener cinco representantes en el consejo (antes tan sólo contaba con uno) mientras que Rivero y Soler reunían también media decena de consejeros.

Truan, que ya fue uno de los principales ejecutivos de Rivero en su época de presidente de Metrovacesa, ocupó el cargo que dejó el empresario jerezano precisamente cuando se llevó a cabo la citada reestructuración. De esta forma, Truan se convertía en el primer ejecutivo de la compañía mientras Rivero pasaba a ocupar una presidencia no ejecutiva. Sin embargo, la inmobiliaria optó por buscar una persona independiente, de consenso entre los principales accionistas, para que ocupara el cargo de director general, al considerar a Truan como una persona de la órbita de Rivero y, por lo tanto, no del todo independiente.

Antes de incorporarse a Gecina, Christophe Clamageran ocupaba un puesto como consejero ejecutivo en la inmobilia-



Joaquín Rivero, presidente de Gecina. NEGOCIO

## LA CIFRA

# 277

millones de euros

■ Fue el resultado recurrente de Gecina correspondiente a los nueve primeros meses del año, lo que supuso un incremento del 25% en relación con el mismo periodo de 2008. La empresa mantiene sus objetivos para el cierre del año.

ria británica Hammerson, a cuya división en Francia se incorporó en 2008. Hammerson es una compañía cotizada en la Bolsa de Londres, con una capitalización próxima a los 3.500 millones de euros, especializada en centros comerciales y parques empresariales, con activos valorados en unos 5.250 millones de euros.

## Un ex de BNP Real Estate

Anteriormente, Clamageran ocupaba el cargo de viceconsejero delegado de BNP Real Estate, en la que, además, era el máximo responsable de la división de gestión de activos. La inmobiliaria francesa Geci-

na registró un incremento del 25% de su beneficio recurrente en los nueve primeros meses del año gracias, sobre todo, a la bajada de los gastos financieros. Entre enero y septiembre pasados, la compañía tuvo un resultado recurrente de 277,4 millones de euros, frente a los 220,4 millones correspondientes al mismo periodo del año anterior. En los nueve primeros meses de este año, sus ingresos aumentaron un 2,7%, hasta los 487,9 millones de euros, su resultado bruto de explotación (Ebitda) creció un 4,6%, hasta los 388,9 millones, y su "cash flow" (flujo de caja), un 22,5%, hasta los 275,6 millones. ♦



Promoción inmobiliaria. AN

## BNP: la banca deberá rebajar más sus activos

### Inmobiliaria

Los descuentos tendrán que llegar hasta el 50% para encontrar salida, según la entidad francesa

BNP Paribas Real Estate considera que algunas entidades financieras deberán realizar "descuentos de liquidación del entorno del 50%" para dar salida a productos inmobiliarios que no la encuentran con los descuentos que actualmente se realizan. Según la filial inmobiliaria de la entidad, se trata de activos inmobiliarios de segunda mano, dispersos geográficamente, de baja calidad y en localidades secundarias, o nuevos pero en localizaciones de "escaso interés".

Por ello, la directora de recuperación y reestructuración de activos inmobiliarios de BNP Paribas RE, Marisela González, estima que en 2010 se activarán "aún más las subastas como canal de comercialización de determinados activos". "Hablar de crisis en el sector inmobiliario y de sobreoferta de producto es hablar de subastas", añadió en un comunicado. En 2009 se ha dado el "escenario adecuado" para que este canal de comercialización sea demandado. ♦

# ACS se lleva el primer tramo de alta velocidad portugués

## Construcción

La compañía española golpea primero con una adjudicación valorada en 1.700 millones de euros

REDACCIÓN  
empresas@neg-ocio.com

ACS se ha adjudicado el primer tramo de la línea ferroviaria de Alta Velocidad (AVE) de Portugal mediante un contrato de construcción y posterior gestión durante cuarenta años por importe de 1.700 millones de euros, según informó el Gobierno luso. Se trata del trazado entre Poceirão y Caia, de 167 kilómetros de longitud, que incluye la construcción y explotación de la nueva estación de Évora.

ACS se ha hecho con este contrato a través de un consorcio en el participan sus filiales Dragados e Iridium, y que completan la concesionaria portuguesa Brisa (de la que es segundo accionista Abertis, a su vez participada por ACS) y Odebrecht.

El grupo que preside Florentino Pérez competía por este primer contrato de construcción del AVE con otros dos consorcios también con sello español. Uno de ellos estaba integrado por FCC y la italiana Impregilo, y el otro por Somague, filial lusa de Sacyr, la también portuguesa Mota-Engil y la francesa Vinci.

ACS se posiciona así en el desarrollo de la red AVE lusa, la mayor obra pública del país vecino, con una inversión pública de

7.000 millones de euros sólo en construcción, y cuyo desarrollo ha sido ratificado por el nuevo Gobierno luso.

## Subvenciones públicas

Para su financiación, el consorcio liderado por ACS contará con subvenciones públicas por unos 700 millones de euros y posteriormente recibirá ingresos (canon) de la administración portuguesa en función de la disponibilidad de la vía.

El AVE portugués, incluido en el eje Madrid-Lisboa, está diseñado con doble vía y para velocidades de hasta 350 kilómetros por hora. Este primer tramo adjudicado a ACS incluye la construcción de 36 puentes y viaductos que, en conjunto, su-

man unos 16 kilómetros de longitud, incluidos los puentes superiores sobre las autopistas A-12 y A-6.

Recientemente, ACS supo que recibirá una compensación, junto con la francesa Eiffage, por el retraso en la puesta en marcha de la conexión ferroviaria de Alta Velocidad con Francia (el AVE Figueres-Perpignan) que consiste en un importe de 128 millones de euros y una ampliación del plazo de explotación este corredor hasta los 53 años, desde los cincuenta inicialmente contratados.

Estas dos medidas se incluyen en una adenda del contrato suscrito entre los Estados de España y Francia y las citadas constructoras. ♦



Florentino Pérez pone una pica en Portugal. AN



**Alvaro Martín y Jorge Zayas** ♦ Socios de la consultora Inmonova

# “Salimos a buscar las operaciones porque ya no entran como hace años”

## ENTREVISTA

R. R./R. P.  
rroca@neg-ocio.com

El mercado inmobiliario ha dado un cambio de rumbo en el último año casi sin precedentes. Muchos negocios se han ido a la quiebra pero también, como en casi todo, hay sitio para los valientes. Es el caso de la consultora Inmonova que ha decidido dar un paso al frente y apostar por el mercado inmobiliario cuando muy pocos dan un euro por él.

Según sus socios Álvaro Martín y Jorge Zayas, el mercado ha cambiado, con más oportunidades en el sector industrial y suelo que en el residencial puro. “Hemos cambiado

la metodología de trabajo. Las operaciones ya no entran tan alegremente como en los años de bonanza y nosotros hemos decidido salir a buscarlas”, señalan.

### Amplia plantilla

Inmonova es una consultora dedicada al asesoramiento e intermediación inmobiliaria que surge de la escisión, de parte de antiguos comerciales y directivos de King Sturge, en el momento en que esta consultora internacional entra en una profunda crisis previa a su cierre definitivo.

Los socios de Inmonova consideraron que había suficiente actividad y una gran cantidad de producto disponible. “Sólo había que rehacerse y crear una nueva estrategia con especializaciones concretas y adap-

tada al número de operaciones que todavía se podían hacer”, asegura Álvaro Martín.

Una de las cosas que la diferencian de la competencia es que apuesta por contratar plantilla. “Creemos que es imposible abarcar el mercado industrial con sólo dos o tres personas”, afirma Jorge Zayas. “Lo que hacemos es trabajar con rigor y dar la atención de equipo y personalizada que nuestros clientes merecen”, sentencia Martín.

Inmonova tiene claro que no va a entrar en el juego de ser promotores o constructores. “Nos dedicamos sólo a labor de agencia, si no estaríamos siendo desleales a nuestros clientes”, apuntan. Mucha de su clientela ya trabajaba con ellos antes, sobre todo, promotores y fondos de inversión. ♦



El equipo directivo de Inmonova. M. MOLINARES

## Molins se alía con la brasileña Votorantim

### Construcción

Cementos Molins y el grupo brasileño Votorantim Cimentos han acordado la adquisición y gestión conjunta de Cementos Avellaneda (Argentina) y Cementos Artigas (Uruguay), empresas de las que en enero redistribuirán las acciones de forma que Molins controle el 61,61% y Votorantim el 38,39%, informó la compañía catalana a la Comisión Nacional del Mercado de Valores (CNMV). Hasta ahora, las cementeras argentina y uruguaya eran propiedad de Molins y Uniland (Cementos Portland) al 50%, pero Uniland anunció el 4 de diciembre la venta de su participación a Votorantim por 137,26 millones. Cementos Portland aseguró a la CNMV que este precio no provoca ganancia o pérdida patrimonial alguna en la empresa, y Cementos Molins afirmó hoy que “previsiblemente en enero”, tras la adquisición por Votorantim del 50% de Avellaneda y Artigas, el grupo brasileño y el español procederán a la redistribución de las acciones. ♦

**MEJOR PRECIO GARANTIZADO (\*)**

LA NIEVE YA HA LLEGADO A SIERRA NEVADA. CUANDO VIENES TÚ ?

4 DÍAS / 3 NOCHES + 3 DIAS DE FORFAIT

MELIÁ SIERRA NEVADA * * * *	
Diciembre	desde 204€
Enero y febrero	desde 333€
Marzo	desde 249€

MELIÁ SOL Y NIEVE * * * *	
Diciembre	desde 218€
Enero y febrero	desde 394€
Marzo	desde 268€

Hasta **-20%** (1)

Precios por persona y estancia en régimen de alojamiento y desayuno, válidos para determinadas fechas de los meses publicados. (1) Descuento ya aplicado a los precios publicados. Consulta fechas y condiciones de aplicación. Plazas limitadas. (2) Operación financiada por Financiera El Corte Inglés E.F.C. S.A. \* Consulta condiciones de esta promoción. VENTAJAS VIAJES EL CORTE INGLÉS: 7% de Descuento reservando 2 meses antes de la fecha de salida, y además, sin gastos de cancelación hasta 21 días antes del comienzo del viaje. Descuento no aplicado a los precios publicados. Consulta condiciones.

**MELIÁ**  
HOTELS & RESORTS



Pago en **3 meses**  
**0% intereses** (2)

902 400 454  
www.viajeselcorteingles.es

**VIAJES**  
**El Corte Inglés**

# Abertis prevé incrementar un 4% su beneficio en 2009

**Concesiones** ♦ Alemany, prudente, no habló del próximo año

REDACCIÓN  
rpozo@neg-ocio.com

La concesionaria de infraestructuras Abertis prevé cerrar el presente ejercicio con una subida del 4% en su beneficio neto y un incremento de entre el 4% y el 8% en todas sus magnitudes económicas. Un balance con el que la compañía se da por satisfecha después de un año "al que se puede calificar de todo menos bueno", en palabras del presidente de la compañía, Salvador Alemany.

Durante la tradicional reunión con los periodistas con motivo de la cercanía de las fiestas navideñas, Alemany se mostró más prudente de lo habitual y no realizó comentario alguno sobre lo que serán las líneas maestras de Abertis durante el año próximo, algo habitual en esta cita en los últimos ejercicios.

Sin embargo, sí dejó claro que los accionistas de Abertis pueden estar tranquilos porque la compañía mantendrá la política de dividendo, con lo que el pay-out se situará entre el 60% y el 65%.

Alemany hizo hincapié en que el negocio de la empresa, las infraestructuras, hace que sean menos sensible a la crisis económica que otras empresas y que a esto se suma la diversificación geográfica.

## Diversificación

El 50% del negocio, dijo, proviene ya de países fuera de España (muchos de ellos de su entorno, como es el caso de Reino Unido, Italia y Francia, y otros

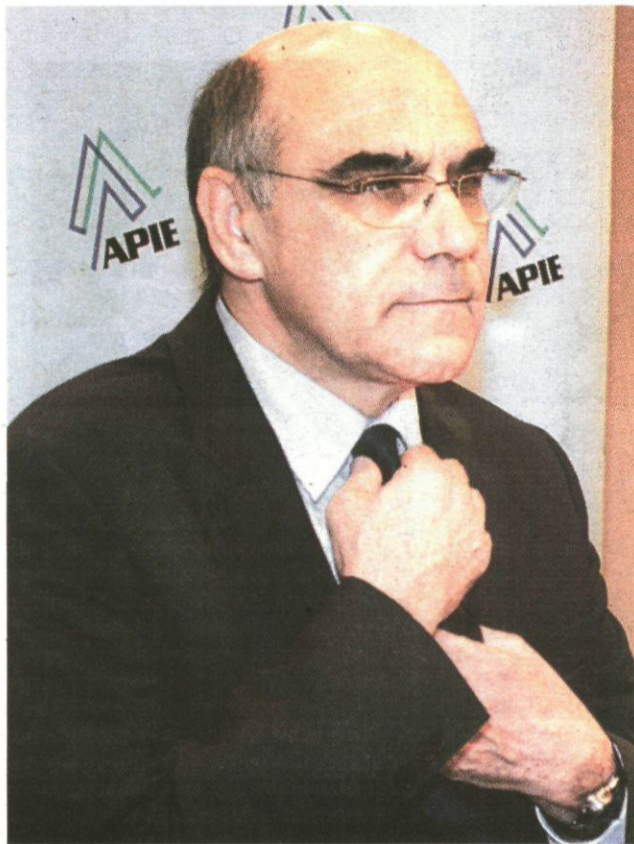

Salvador Alemany cree que Abertis "ha hecho los deberes". A.N.

con una situación económica estable, con Chile como principal exponente en este sentido). Esta cifra se traduce, además, en un 45% del Ebitda (resultado operativo bruto). Mientras, el 25% del negocio no proviene de las autopistas, como consecuencia del esfuerzo de diversificación de Abertis en los últimos años y su fuerte apuesta por sectores como el de aero-

puertos, telecomunicaciones y logística, entre otros.

No obstante, Alemany constató que se está registrando un "aterizaje" en los descensos de los tráficos de las autopistas, negocio del que obtiene el 75% de sus ingresos y que, en su opinión, constituye un "claro referente" de la evolución económica. Este año, explicó, la empresa ha puesto especial atención en

el endeudamiento que está en 15.000 millones de euros y que en estos momentos es clave.

Justificó su incremento de participación en Itinere en que, aunque supone un incremento de la deuda, ésta se compensa por el incremento de participación en el Ebitda de la empresa.

En el balance de 2009, Abertis se ha apuntado unas inversiones de 1.200 millones de euros, pese a que el objetivo (cumplido, en palabras de Alemany) se centraba en la consolidación de los negocios en los que ya se encontraba la compañía. De ahí que la cifra haya sido inferior a la registrada en los pasados ejercicios.

Aun así, Abertis proseguirá con su política de mantener el crecimiento. En este sentido, Alemany precisó que una empresa cuyo negocio es la concesión estatal no puede dejar de crecer.

Además, mostró su confianza en el futuro ya que, dijo, se está recuperando el tráfico de las autopistas, que sólo ha caído un 4% en el tercer trimestre frente al 5,1 del segundo trimestre.

El presidente de Abertis aseguró que estos "son años, no meses, para la consolidación y para prestar especial vigilancia al endeudamiento", pese a garantizar que el grupo "se mueve y explora mercados, porque no renuncia al crecimiento futuro" y a constatar que "en el mundo existe financiación, principalmente procedente de fondos, dispuestos a invertir" en proyectos de infraestructuras. ♦

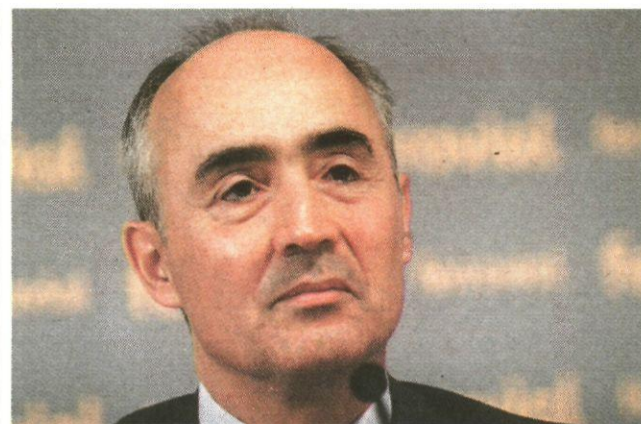

Rafael del Pino, presidente de Ferrovial. D.S.G.

## Ferrovial coloca bonos por 270 millones

### Construcción

**Nueva emisión, a través de Cintra, en EEUU para financiar una de las concesiones en Texas**

AGENCIAS  
empresas@neg-ocio.com

Ferrovial, a través de su filial de autopistas Cintra, ha colocado en Estados Unidos una emisión de bonos por importe de 400 millones de dólares (unos 270 millones de euros) dentro de la financiación una de sus autopistas de Texas, informó la compañía.

La emisión se suma a las dos cerradas recientemente por el grupo a través de la filial de aeropuertos BAA por un total de 935 millones de libras (unos 1.038 millones de euros), a las que se esperan añadir otras por un monto de 1.000 millones de libras (unos 1.100 millones de euros) en el primer semestre de 2010.

En el caso de la emisión en Estados Unidos, se realiza como parte de la financiación del contrato de construcción y posterior explotación de 21,4 kilómetros de la autopista North Ta-

rrant Express, ubicada en el eje Dallas-Forth Worth, que supone una inversión total de 2.000 millones de dólares (unos 1.360 millones de euros).

Ferrovial, a través de Cintra, controla el 56,7% del capital de la sociedad concesionaria de esta vía, que completan Meridiam, con un 33,3%, y el fondo de pensiones de la policía de Dallas, con otro 10%.

La colocación supone además un hito, porque se trata de la primera ocasión en que se utilizan bonos en la modalidad de 'private activity bond' (PAB) para una concesión privada de carreteras en Estados Unidos. Los títulos, para uso privado y exentos de impuestos, cuentan con una rentabilidad media del 6,98% y vencimiento a 31 de diciembre de 2031. Además, es también la primera emisión de bonos que se lanza desde el inicio de la crisis para una concesión de peaje y la primera ocasión en que un fondo de pensiones norteamericano participa como inversor directo en una concesión. La emisión tuvo una "magnífica acogida" por parte del mercado, dado que fue sobresubscrita en 2,4 veces. ♦

## Más de 600 empresarios asisten a los seminarios Top Dirección en C-LM

### Castilla-La Mancha

**Organizados por Cecam, podrían ser el inicio de una Escuela de Negocios dirigida a empresarios**

Más de 600 empresarios han asistido a los seminarios Top Dirección organizados por la Confederación de Empresarios de Castilla-La Mancha (Cecam) en las cinco provincias de la región con el fin de mejorar la competitividad de las empresas y bajo el prisma de que "una mayor formación de los empresarios incide directamente en la competitividad de las empresas". Según explicó ayer en rueda

de prensa el presidente de Cecam, Ángel Nicolás, acompañado por el secretario general de la organización, Félix Peinado, y la directora del Departamento de Formación de la misma, Carmen Sánchez, se han celebrado tres seminarios en cada provincia durante los meses de junio, octubre y noviembre calificando la celebración de los mismos como "un éxito".

Además, señaló que los temas elegidos para los seminarios han sido 'Estrategia empresarial', 'Liderazgo' y 'Marketing'.

Nicolás explicó que el 95% de los empresarios que han acudido a estos seminarios, y a los que se les realizó una encuesta

al finalizar los mismos, han valorado "muy positivamente" la puesta en marcha de esta iniciativa, por lo que afirmó que Cecam está pensando en repetir en el año 2010 otra edición de los mismos con un formato parecido y la misma metodología.

Los seminarios se han realizado de forma conjunta entre Cecam y la Junta y bajo el patrocinio de Caja Castilla La Mancha (CCM).

Apreguntas de los medios, Ángel Nicolás aclaró que "haya o no haya crisis, la formación es necesaria" y que estos seminarios podrían ser el inicio de una Escuela de Negocios dirigida a empresarios. ♦

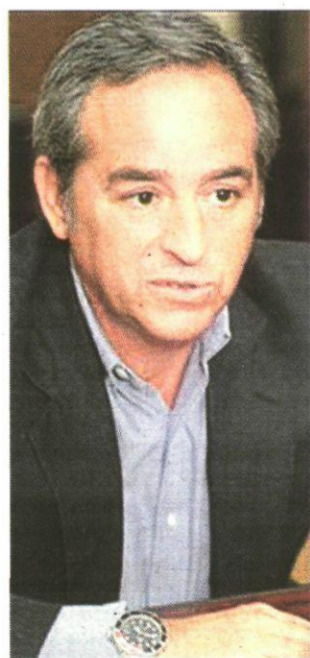

Ángel Nicolás. A.N.

## El 80% de los comercios apoyó el apagón

### Castilla-La Mancha

**Se realizó el pasado jueves como señal de protesta por la subida de impuestos prevista por el Gobierno**

La Confederación de Comercio de Castilla-La Mancha, integrada en Cecam Ceoe-Cepyme, valora muy positivamente la respuesta mostrada por el sector del comercio en Castilla-La Mancha a la iniciativa de "apagón" de los establecimientos en todo el territorio regional, en señal de protesta por la subida de impuestos prevista por el Gobierno central, y que fue secundada en Castilla-La Mancha por

el 80% del sector el pasado 10 de diciembre.

Bajo el lema "El comercio a oscuras", la gran mayoría de los establecimientos comerciales de la región apagaron sus luces y exhibieron carteles con el lema de la campaña en sus escaparates, convencidos de que una futura subida de impuestos penalizará aún más el consumo y repercutirá negativamente en la creación de puestos de trabajo y de nuevas empresas en Castilla-La Mancha.

El sector del comercio comprende en C-LM 44.950 empresas minoristas y 7.572 mayoristas, y ocupa a un total de 105.000 trabajadores. ♦



# Re \_ media

En 10 años, los efectos del cambio climático pueden ser irreversibles ¿seguimos discutiendo?

Nosotros este año evitaremos la emisión de 7 millones de toneladas de CO<sub>2</sub> a la atmósfera. Pero no es suficiente. Por eso, estamos presentes en Copenhague, para conseguir que tu voz y la de todo el planeta exigiendo soluciones se escuche. Entra en [re.accionna.com/copenhague](http://re.accionna.com/copenhague) y hazte oír.

**COP15 COPENHAGUE**  
Conferencia sobre el Cambio Climático de Naciones Unidas  
[7 - 18 dic '09]

Re \_ es una actitud. Una llamada a la acción para poner en marcha las miles de acciones que necesitamos hacer juntos. **Y hacerlo ya.**

Re \_  **accionna**

## AUTOMOCIÓN

# La china Baic atrapa la primera ficha global de los gigantes del automóvil

**Fabricantes** ♦ Compra a GM los derechos para fabricar varios modelos de Saab

J.A.  
jarus@neg-ocio.com

El quinto fabricante de automóviles en China, Beijing Automotive Industry Holdings (Baic), puso ayer la primera pica en la ofensiva compradora de los constructores de la región asiática en los mercados maduros de la industria del automóvil.

General Motors (GM) accedió ayer a vender a Baic la tecnología y el utillaje claves con los que su filial sueca Saab desarrolla las versiones actuales de los modelos 9-3 y 9-5.

El constructor asiático, que indicó que el acuerdo también incluye otro modelo que no desveló, utilizará su inversión en el lanzamiento de nuevos modelos en China, que utilizarán su emblema propio.

Beijing Auto., el quinto fabricante local por ventas en China y propiedad del Gobierno, dispone de acuerdos de fabricación compartida en el país con doce firmas de componentes y con dos constructores, Daimler e Hyundai. También controla un 38% del primer fabricante de comerciales del país, Beiqi Foton, y desde 2006 ha fijado el objetivo de crear una marca propia en 2010.

## El largo camino

El acuerdo alcanzado ayer por Baic y GM supone la primera compra de una marca china a un fabricante global en 2009, después de las tentativas, frustradas o todavía en proceso —Geely/Volvo y Tengzhong/Hummer—, de las empresas locales para ganar presencia global en el sector automotriz.

La última referencia de Baic es la adquisición de MG Rover. El líder chino del motor, Saic, com-

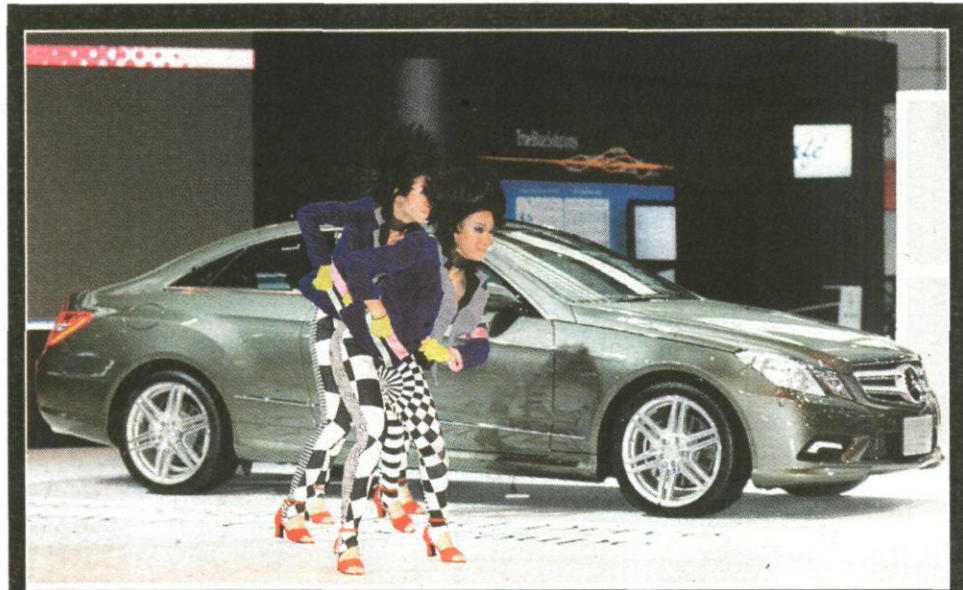

**Condición sine qua non.** Las marcas globales sólo pueden fabricar en China a través de 'joint ventures' con socios locales. Baic produce las Clases C y E mediante un pacto con el grupo Daimler. También ensambla automóviles de Hyundai. EFE/BARBARA WALTON

pró en 2005 los derechos de fabricación de los Rover 25 y 75, y dos años después adquirió Nanjing, que previamente había adquirido las líneas de producción y tecnología de MG Rover.

Ni Baic ni GM facilitaron ayer información alguna sobre el precio de la transacción.

La firma china, eso sí, recibió el pasado 4 de diciembre un préstamo de 2.000 millones de euros del banco de China para expandir sus operaciones.

Entre ellas se incluye producir y vender 40.000 unidades de un vehículo eléctrico propio —tendría la marca Beijing— en 2011, según anunció la compañía en noviembre.

El pacto para obtener parte de Saab no es el primero que inten-

ta Baic, que en junio fue apeada, precisamente por General Motors, de la puja para hacerse con los activos de Opel.

Fue entonces cuando la marca se fijó en Saab, en la que entró como socio minoritario en la fallida apuesta por el constructor del 9-5 del fabricante de deportivos Koenigsegg.

Baic ya dijo entonces que su interés básico se centraba en obtener licencias para fabricar versiones antiguas de Saab en China.

La transferencia de parte de los activos de Saab no resuelve, ni mucho menos, el futuro de la histórica enseña.

Otra marca de coches deportivos, la holandesa Spyker, todavía está interesada en com-

prar los activos actuales del grupo, que incluyen una factoría en Suecia, la red comercial de la marca y una renovada gama de productos.

Entre ellos destacan la nueva berlina 9-5 —el primer lanzamiento 'puro' de la automovilística en años— y el *Sport Utility Vehicle* 9-4X.

Ambos verán la luz en breve si Saab recibe un préstamo de cuatrocientos millones de euros que el Banco Europeo de Inversiones (BEI) está dispuesto a concederle si aparece un comprador interesado en la marca de origen aeronáutico.

GM ha fijado diciembre como límite para encontrar un comprador para Saab. Si no lo halla, liquidará sus activos. ♦

## EL ASEDIO CHINO

Hechos en 2009.

- **Junio.** La empresa de maquinaria Tengzhong muestra su interés por Hummer, filial de General Motors.  
Baic se interesa por Volvo, filial de Ford.
- **Julio.** GM rechaza una oferta de Baic por su filial Opel.  
Geely queda como único oferente de Volvo.
- **Septiembre.** Baic compra una posición accionarial minoritaria en Saab.
- **Octubre.** China da vía libre a Tengzhong para que compre Hummer. El acuerdo final con GM se espera en 2010.  
Ford elige a Geely como comprador preferente para Volvo.
- **Noviembre.** GM decide quedarse con Saab y Baic, interesada en comprarla.
- **Diciembre.** GM vende derechos tecnológicos y de producción de Saab a Baic.

Nota: Saic: primer fabricante chino, público. Geely: primer fabricante, privado. Baic: quinto fabricante chino, público. Sichuan Tengzhong es privada.

Fuente: elaboración propia. Negocio



Rupert Stadler. EFE

## Audi ultima el lanzamiento del A1

### Estrategia

**La compañía prevé vender 100.000 unidades anuales de su primer utilitario deportivo compacto**

El grupo automovilístico alemán Audi AG presentará su primer utilitario deportivo, el compacto A1, en el Salón del Automóvil de Ginebra que se celebrará el próximo marzo de 2010.

La filial del consorcio Volkswagen ha fijado un *target* comercial de 100.000 unidades por ejercicio para el modelo, que será fabricado en Bélgica.

“Nuestra meta es repetir el éxito que ha tenido el A3 en el segmento de los compactos”, afirmó ayer Rupert Stadler, presidente del Consejo de Administración de Audi, en un comunicado oficial.

La compañía acaba de iniciar un proceso de lanzamiento para dar a conocer el modelo que culminará en marzo, con la presentación mundial del A1 en la ciudad suiza.

El A1 se une a los recientes anuncios de la marca, que acaba de presentar el A8 y que ha dejado ver en el Salón de los Ángeles las líneas de su nuevo cupé deportivo, el A7.

Audi prevé vender este año 920.000 automóviles en el mundo, un 8% menos respecto del millón cosechado en 2008, su actual récord. ♦ REDACCIÓN

## Daimler busca un socio para impulsar su gama de vehículos pequeños

### Alianzas

El fabricante de vehículos alemán Daimler AG, que controla las operaciones de Mercedes-Benz, smart y Maybach, estudia aliarse con un competidor con el que expandir el impacto comercial de su filial smart, así como sus gamas de vehículos más pequeños. “En el primer se-

mestre de 2010 sabremos sí [se produce la alianza] y con quién seguiremos adelante”, aseguró ayer Dieter Zetsche, consejero delegado de Daimler, en una entrevista con *Bloomberg*.

Zetsche subrayó que Daimler buscará un socio directo para implementar su marca smart, en tanto que enfocará con otro aliado el desarrollo de “motores

y otros componentes” para las Clases A y B de Mercedes.

El principal rival de Mercedes, BMW, ya dispone de acuerdos puntuales —con PSA— en el área de propulsores para MINI. En el último mes, firmas como Volkswagen o PSA Peugeot Citroën han firmado acuerdos para impulsar su negocio de vehículos pequeños. ♦ AGENCIAS

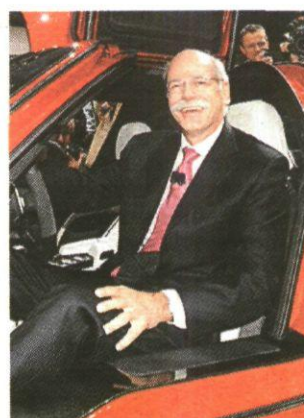

Zetsche busca aliados. EFE

## El Prius enchufable se venderá en 2010

### Eléctricos

El primer constructor mundial de automóviles, la multinacional japonesa Toyota Motor, anunció ayer que la versión enchufable de su híbrido Prius (combina un motor convencional con otro eléctrico) se suministrará a Administraciones Públicas y a empresas privadas

a a partir del primer semestre de 2010. Toyota indicó que las primeras seiscientas unidades se comercializarán en Estados Unidos (150), Europa (doscientas) y Japón (250). Las baterías del Prius híbrido enchufable (*plug-in*) permitirán una autonomía de veintitrés kilómetros en modo eléctrico con una carga completa. ♦ REDACCIÓN

# De lunes a viernes, a primera hora, contigo.



# Queremos cuidarte, llámanos si te falta. 902 10 49 48

Difusión OJD acta 2009: 80.291 ejemplares

[www.diarionegocio.es](http://www.diarionegocio.es)

# ExxonMobil compra XTO Energy por 28.000 millones

**Energía** ♦ La operación incluye una deuda por 6.900 millones

AGENCIAS  
empresas@neg-ocio.com

La petrolera estadounidense ExxonMobil anunció ayer su acuerdo para la adquisición de XTO Energy, valorado en unos 28.000 millones de euros (41.000 millones de dólares), y que todavía tiene que ser aprobado por los accionistas de esa firma.

El pacto, según un comunicado conjunto de las dos empresas emitido ayer, reforzará la posición de ExxonMobil en el desarrollo de fuentes no convencionales de gas natural y petróleo, pero antes tendrá que obtener la luz verde de los reguladores.

Los consejos de administración de las dos firmas autorizaron el pacto y que por cada uno de sus títulos, los accionistas de XTO reciban otro de 0,7098 de parte de Exxon.

La operación incluye la deuda de unos 6.900 millones de euros (10.000 millones de dólares) de XTO y se ha centrado en base al precio que las acciones de ExxonMobil y XTO lograron el pasado viernes, cuando cerraron a 72,83 dólares (49,6 euros) y 41,49 dólares (28,3 euros), respectivamente.

En las operaciones previas a la apertura de los mercados, el valor de los títulos de XTO se incrementaban el 18,08% hasta 49 dólares y los de Exxon bajaban el 1,98 hasta 71,39.

El presidente y director ejecutivo de la primera petrolera del mundo, Rex Tillerson, expresó su satisfacción por el acuerdo alcanzado con XTO, de quien señaló su posición de liderazgo en

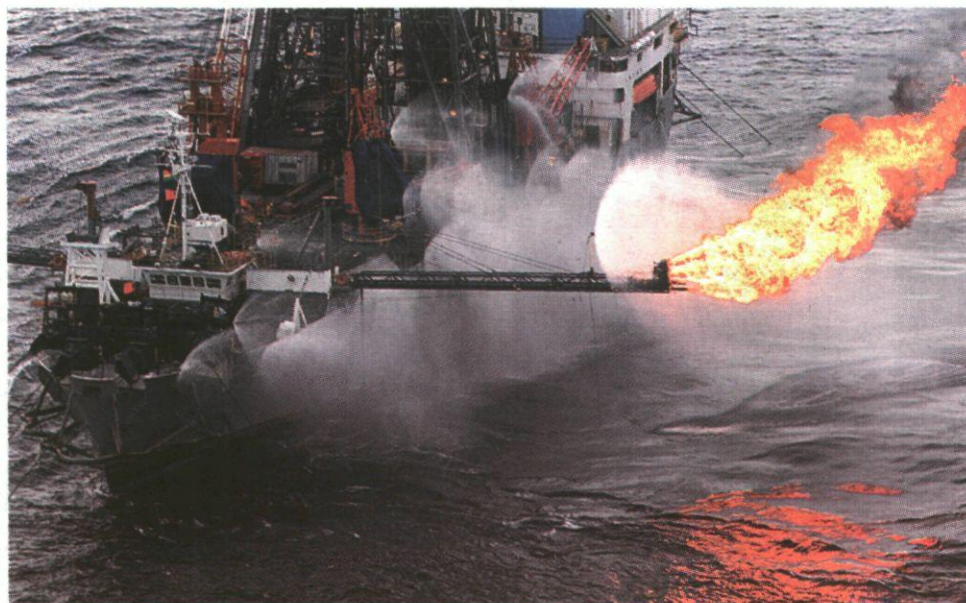

La estadounidense refuerza su peso en fuentes no convencionales de gas y crudo. AN

El precio de la operación se basa en la cotización del pasado viernes

La adquisición debe obtener aún luz verde de los reguladores

EEUU como productor no convencional de gas natural.

"Su fortaleza nos permitirá desarrollar nuevas fuentes de gas natural y petróleo, beneficiando a los consumidores", dijo Tillerson.

Una vez concluida la transacción, que se espera a lo largo de 2010, ExxonMobil indicó que establecerá una nueva organización de exploración y producción (*upstream*), que se ubicará en las actuales oficinas de XTO en Fort Worth (Texas).

## Mol y Normenston

Por otro lado, la Comisión Europea (CE) dio ayer el visto bueno a la adquisición de la gasística húngara Met por las pe-

troleras Mol (Hungría) y Normenston (Rusia), informó hoy la CE en un comunicado.

Met se dedica a la compra venta de gas tanto en Hungría como en los países vecinos de Europa del Este.

La adquisición representa una ampliación de actividad y zona geográfica para Mol, dedicada a los mercados de gas natural, petróleo, fuel y petroquímicos en Hungría y centro Europa.

Normenston, con base en Belice, es de capital privado ruso, y se dedica a la compraventa y refinería. Bruselas ha concluido que Mol tendrá fuertes competidores en el mercado, por lo que la fusión no entorpece la competencia. ♦



Lars Nyberg, presidente de la operadora. AN

## Telia Sonera, primera en dar servicios 4G

### Telecos

La compañía nórdica abrirá esta red móvil en el primer trimestre de 2010 en Estocolmo y Oslo

REDACCIÓN  
empresas@neg-ocio.com

La compañía nórdica de telecomunicaciones Teliasonera (dueña de la operadora Yoigo en España) será la primera operadora del mundo en ofrecer a sus clientes servicios de la cuarta generación de tecnologías de telefonía móvil (4G).

La empresa que preside Lars Nyberg lanzará estos servicios comerciales a lo largo de 2010 en Estocolmo (Suecia) y Oslo (Noruega). En concreto, Telia-Sonera abrirá en el primer trimestre del próximo año la red 4G para los clientes de la prueba piloto.

Para el presidente y responsable de servicios móviles del operador, Kenneth Karlberg, esta iniciativa responde al crecimiento que está experimentando el uso de la banda ancha móvil en los países nórdicos y a que los clientes necesitan cada vez una mayor velocidad y

capacidad para atender a sus necesidades.

La compañía explicó que la red de telefonía móvil 4G basada en tecnología LTE (*Long Term Evolution*) abrirá nuevas posibilidades a los clientes para utilizar y disfrutar servicios en sus portátiles que requieren alta velocidad de transmisión y de capacidad como son la televisión avanzada vía web, juegos o conferencias *on line*.

De esta forma, los clientes de la compañía en Estocolmo y Oslo podrán disfrutar del acceso súper rápido de banda ancha móvil en 2010, que multiplicará por 10 la velocidad de las actuales ofertas de 3G.

Por otro lado, ayer se supo que las empresas de Tecnologías de la Información y la Comunicación que operan en España y en dieciocho países iberoamericanos podrán resolver sus conflictos mercantiles mediante el arbitraje en lugar de acudir a la Administración de Justicia gracias al acuerdo entre patronales y la Cámara de Madrid.

El acuerdo pretende que el modelo de la cláusula arbitral se extienda también a las empresas de consultoría y TIC. ♦

## EN BREVE

### Eléctricas

**Endesa: 0,5 euros de dividendo a cuenta el 4 de enero**

El consejo de administración de Endesa acordó ayer el reparto de un dividendo de 0,5 euros brutos con cargo a las cuentas de 2009, que se abonará el próximo 4 de enero. Este importe supone repartir cerca de 530 millones entre los accionistas y se inscribe en la política de la eléctrica de repartir el 50% del dividendo ordinario entre los inversores, así como el 100% de las ganancias extraordinarias. La decisión sobre el dividendo fue

adoptada en un consejo celebrado tras la junta general extraordinaria de accionistas, la primera con el organigrama surgido tras la salida a finales de junio de Acciona del capital de la compañía y la entrada de los nuevos consejeros de Enel (posee el 92%). Durante la junta, se aprobaron cambios estatutarios y otras modificaciones a las que no se pudo dar salida en la junta de junio. Además, se designó a Gianluca Comin como vocal del consejo. Tras la reordenación, Endesa trabaja en la revisión del plan estratégico, que prevé presentar durante el primer trimestre de 2010 e incluirá las nuevas líneas maestras en energías renovables. ♦ AGENCIAS

### Biocarburantes

**Repsol finaliza un proyecto de biodiésel por 23 millones**

La petrolera Repsol YPF presentó ayer el Proyecto de Investigación para el Impulso del Biodiésel en España, en que ha trabajado durante cuatro años y al que se han dedicado 23 millones. Este combustible contribuirá a la diversificación de fuentes energéticas y a la reducción de emisiones de CO<sub>2</sub>. Además de Repsol, quince empresas de diferentes sectores industriales nacionales y 23 centros de I+D+i han participado en el proyecto, cuya clausura fue presidida hoy por el presidente de la petrolera, Antonio Brufau, y por la ministra de Ciencia e Innovación, Cristina Garmendia. ♦ AGENCIAS

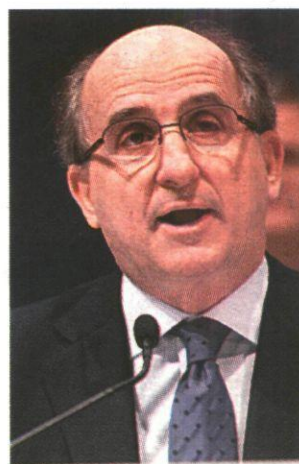

Antonio Brufau. AN

### Certificación

**Avelino Brito, nuevo director general adjunto de Aenor**

La junta directiva de la Asociación Española de Normalización y Certificación (Aenor) ha nombrado a Avelino Brito director general adjunto, que hasta ahora ocupaba el cargo de subdirector general. Este nuevo nombramiento viene a reforzar la cúpula directiva de la compañía. Brito cuenta con una dilatada trayectoria profesional en la entidad española, en la que ha desempeñado diversos cargos de responsabilidad. Inició su carrera profesional en el año 1987, donde se responsabilizó de la actividad de normalización en el sector eléctrico y electrónico. Tras una etapa pro-

fesional en otras organizaciones empresariales (en la que trabajó como consultor en estrategia y organización y fue director de organización y sistemas en Logistic Activities, operador logístico líder en su sector, perteneciente al grupo FCC Logística), Brito se reincorporó a la asociación en 2001 para ocupar el cargo de director de organización y operaciones. Posteriormente, en el año 2005, fue designado subdirector general de Aenor. En su decisión, la junta directiva de Aenor ha tenido en cuenta la capacidad profesional y dedicación de Brito en los diferentes cargos desempeñados en la entidad. Además, ha valorado su profundo conocimiento de la organización. Es ingeniero industrial por la Universidad Pontificia Comillas (Icaí) y Máster en Administración y Dirección de Empresas por Icade. ♦ AGENCIAS

# El gasto en alimentación de extranjeros sube un 7,3%

**Consumo** ♦ La cesta de la compra de los hogares cae un 0,6% en 2009

**REDACCIÓN**  
redaccion@neg-ocio.com

El crecimiento de los hogares extranjeros (un 11% en el último año) está haciendo de este segmento de consumidores uno de los más dinámicos del mercado de la alimentación nacional.

Aunque el gasto de cada uno de estos hogares es un 16% inferior a la media de hogares en España (3.396 euros anuales en la cesta de la compra, frente a los 4.044 euros de la media total), las cifras del analista de mercados TNS Worldpanel revelan que el gasto que realizan en conjunto ha aumentado un 7,3% entre agosto de 2008 y septiembre de 2009, con respecto al año anterior.

Es más, teniendo en cuenta que en ese periodo, el total de consumidores redujo un 0,6% su gasto en estos productos, el colectivo de hogares formados por inmigrantes se perfila como uno de los *targets* más atractivos para fabricantes y distribuidores, junto con *singles*, parejas jóvenes sin hijos y *seniors*.

De hecho, los hogares con inmigrantes ya son, según los datos de TNS, responsables del 9,1% del gasto en valor en alimentación y droguería.

## Hábitos de compra

Eso sí, su *ticket* por día de compra es de 44,2 euros, frente a los 48,2 euros por día del total de hogares.

Además, su constante búsqueda de opciones más económicas les permite gastar un 12% menos que la media de hogares.



Imagen de una gran superficie de productos alimenticios. AN

¿Dónde? En lo que se denomina el canal dinámico (hiper, super y *discount*). Estos tres canales perciben el 75% del gasto de los hogares compuestos por inmigrantes, siendo el hipermercado el que acumula mayor número de adeptos (21,6%).

Los datos de TNS indican que estas familias suelen huir de las tiendas especializadas que, casi siempre, son más caras que las

grandes superficies que, además, ofrecen marcas blancas y, por tanto, más económicas.

## Marca blanca

De hecho, la marca blanca es una opción utilizada por el 38,1% de los inmigrantes (frente al 36,8% del año anterior), mientras que para el total de hogares ésta representa el 33,4% (un 1,2% más que entre 2007 y 2008).

Aún así, el gasto en las marcas de los principales fabricantes es similar en ambos colectivos (38,7% y 39,2%, respectivamente), debido a que muchas de ellas ya están presentes en sus países de origen.

La mala noticia se la llevan, sin embargo, las marcas regionales o locales, que en el último año se han visto más debilitadas.

Otro factor que repercute en un menor gasto en su cesta de la compra es su composición.

Los hogares compuestos por extranjeros son menos afines a los productos frescos, para los que sólo reservan el 44,2% de su presupuesto, mientras que para el hogar promedio éstos representan el 51,1% de su gasto.

Las bebidas y los productos alimenticios no perecederos suponen el 50,2% de su gasto, frente al 43,5% de la media total de hogares. Productos como mantequilla, salsas, puré, arroz, harina, queso rallado, zumo, infusiones y bases de pizzas son productos más habituales en sus carros.

Según las conclusiones del estudio de TNS los extranjeros se están convirtiendo en un objetivo cada vez más importante, no sólo a nivel demográfico sino también para el desarrollo de los mercados, debido a que su comportamiento es distinto al del consumidor nacional.

De ahí que los fabricantes y distribuidores de productos alimenticios comiencen a idear acciones que se distingan de la información global del mercado, con el fin de atraerlos y mejorar así sus cifras. ♦

## El sector del cava espera una Navidad normal

### Consumo

**Las exportaciones del sector registran un aumento del 10% frente a la caída del 4% en el mercado interno**

La crisis financiera parece no atemorizar al sector del cava que, pese a haber registrado una caída superior al 4% en el consumo interno hasta septiembre, confía en tener una campaña de Navidad "normal" y refugiarse en las cifras positivas que provienen de las exportaciones.

Según los cálculos del presidente del Consejo Regulador del Cava, Gustavo García, el in-

cremento del consumo en los países a los que se dirigen las exportaciones españolas del cava alcanzó el 10% en los nueve primeros meses del año.

La nota negativa la puso Alemania, que acapara casi el 50% de esas exportaciones, y que, hasta septiembre, registró un descenso en su consumo del 15%. García ha detallado que el sector ha realizado grandes esfuerzos para desestacionalizar las ventas, y frente al 50% que las Navidades representaban hace seis años, en la actualidad suponen el 38%. En el resto del año, se produce el 62% restante.

Los datos del Consejo Regulador del Cava revelan también



José Luis Bonet, presidente de Freixenet. AN

que la caída del negocio de la restauración ha afectado proporcionalmente a la venta del cava en este segmento, aunque el canal de alimentación ha compensado en parte la caída en bares y restaurantes.

Fuentes de Freixenet detallan que uno de los capítulos en los

que el sector se ha visto más afectado es en el de los lotes de empresa de Navidad, con un descenso de la venta de cava del 30%. Por su parte, fuentes de Codorniu indican que esperan que esta Navidad sea mejor que la de 2008. "Ya sabemos lo que tenemos", precisan. ♦ AGENCIAS

## EN BREVE

### Propuesta de compra Cadbury rechaza la oferta de Kraft a la que tacha de robo

■ Sos Corporación Alimentaria confirmó ayer que su plan de negocios contempla la obtención de un resultado bruto de explotación (Ebitda) positivo a partir de 2010. El presidente de la compañía, Mariano Pérez Claver, y su consejero delegado, José Manuel Muriel, indicaron el pasado viernes que las provisiones—que entre 2008 y 2009 suman 365 millones de euros—están hechas, por lo que, aunque el presente ejercicio cerrará con pérdidas, el próximo año el balance estará "limpio". "Este año habrá pérdidas, aunque el Ebitda recurrente será bueno. Si continúa así, en 2010 bajará al beneficio y en los próximos años la empresa dará un beneficio importante", declaró Muriel, días después de que Nueva Rumasa hiciese pública su intención de comprar hasta el 29% de la aceitera por 69 millones de euros. Los directivos de Sos señalaron que empieza a remitir la "tormenta casi perfecta" que provocó la gestión de los hermanos Jesús y Jaime Salazar, quienes fueron destituidos el pasado abril como presidente y vicepresidente del grupo por un supuesto desvío de 230 millones. ♦ AGENCIAS

### Alimentación Sos prevé obtener Ebitda positivo a partir del año 2010

■ Sos Corporación Alimentaria confirmó ayer que su plan de negocios contempla la obtención de un resultado bruto de explotación (Ebitda) positivo a partir de 2010. El presidente de la compañía, Mariano Pérez Claver, y su consejero delegado, José Manuel Muriel, indicaron el pasado viernes que las provisiones—que entre 2008 y 2009 suman 365 millones de euros—están hechas, por lo que, aunque el presente ejercicio cerrará con pérdidas, el próximo año el balance estará "limpio". "Este año habrá pérdidas, aunque el Ebitda recurrente será bueno. Si continúa así, en 2010 bajará al beneficio y

en los próximos años la empresa dará un beneficio importante", declaró Muriel, días después de que Nueva Rumasa hiciese pública su intención de comprar hasta el 29% de la aceitera por 69 millones de euros. Los directivos de Sos señalaron que empieza a remitir la "tormenta casi perfecta" que provocó la gestión de los hermanos Jesús y Jaime Salazar, quienes fueron destituidos el pasado abril como presidente y vicepresidente del grupo por un supuesto desvío de 230 millones. ♦ AGENCIAS

### Estrategia de crecimiento Rives consolidará en 2010 su expansión en China y México

■ Rives confirmó ayer que sus planes para 2010 pasan por consolidar su expansión en China y México, países a los que considera su trampolín para dar el salto a Estados Unidos, al tiempo que prepara su desembarco en Rusia y Japón. Manuel Gómez, director general de este grupo, especializado en la elaboración y distribución de bebidas destiladas, espirituosas, licores y concentrados sin alcohol, estima que la compañía aumentará su facturación un 5% este año, hasta superar los 24 millones de euros, y su resultado bruto de explotación (Ebitda), un 10%, hasta 1,43 millones.

A día de hoy, el grupo está inmerso en un plan estratégico a tres años para crecer a un ritmo anual del 10% a partir de 2010, tras reforzar su posicionamiento en España a través de sus marcas 'premium', con su ginebra Gin Rives Special como sello de identidad, y potenciar su presencia en el mercado internacional, donde prevé concentrar el 25% de sus ventas, frente al 10% actual.

Tras las dificultades observadas en los segmentos de la alimentación y los hogares, Gómez explicó que el grupo centrará su estrategia de crecimiento en el mercado nacional, principalmente en el canal de la hostelería, donde concentra la mitad de sus ventas, un porcentaje que se repite también a la hora de distribuir sus ingresos entre bebidas espirituosas y sin alcohol. ♦ AGENCIAS

## EL APUNTE

### Ginos suma 91 restaurantes en España

■ Ginos continúa con su expansión en España, donde ya cuenta con 91 restaurantes operativos, tras inaugurar ayer uno en la madrileña calle de Alcalá que ha supuesto una inversión de 500.000 euros y la creación de 17 nuevos puestos de trabajo. Desde principios de año, la expansión de la firma creada por el Grupo Vips se desarrolla según una estrategia mixta: abrir tanto restaurantes propios como bajo el régimen de franquicia. ♦ AGENCIAS

# China clausura 500 portales de intercambio de archivos

**Internet** ♦ La medida dispara las ventas 'piratas' en las calles

REDACCIÓN  
empresas@neg-ocio.com

En medio de la polémica suscitada en España por el proyecto de ley para el cierre de páginas webs que estudia el Ejecutivo, ayer trascendió que las autoridades chinas han cerrado en los últimos días 530 webs de intercambio de archivos.

Estos portales, que utilizaban una tecnología denominada BitTorrent —como la que emplea la conocida web BTChina.net—, han sido clausuradas temporalmente, según informó el diario oficial *China Daily*.

La Administración Estatal de Radio, Cine y Televisión destacó que las páginas cerradas no tenían las licencias necesarias para funcionar, por lo que dejó la puerta abierta a que vuelvan a estar operativas si consiguen permiso oficial.

Esta explicación aleja la posibilidad de que las autoridades estén actuando a favor de la propiedad intelectual, e inclina la operación hacia la censura china de la información.

En concreto, fuentes de la Administración Estatal de Radio, Cine y Televisión, responsable de la censura china, señalaron que las webs ofrecían sobre todo películas, series televisivas y otros programas, "algunos de ellos de contenido erótico".

## Respuesta ciudadana

La institución estatal del gigante asiático destacó que continuará su campaña de investigación de webs que ofrecen contenido audiovisual por vía P2P (intercambio de archivos



El cierre de portales en China parece responder a una medida censora. REUTERS

## SIMILITUDES

### Economía sostenible

El cierre de webs sin orden judicial, también podría llegar a España, de acuerdo a una nueva norma que estudia el Gobierno dentro de su proyecto de Ley de Economía Sostenible.

### Propiedad intelectual

La diferencia entre la medida de China y la que propone el Ejecutivo en España, es que en el país asiático las autoridades se mueven más por la censura que por el respeto de la propiedad intelectual.

entre usuarios), y subrayó que la regulación de los contenidos audiovisuales en internet es "una tarea a largo plazo".

El rotativo "China Daily" señaló, no obstante, que la campaña contra las webs que utilizan el sistema BitTorrent ha producido un fuerte incremento de la venta de películas y discos pirateados en la calle.

China es uno de los países que mayor censura y control ejerce sobre los contenidos en internet, pese a ser la nación con mayor número de internautas (más de 300 millones).

En España, la preparación de una ley que contempla el cierre de webs sin orden judicial ha provocado la protesta de los in-

ternautas. En respuesta a las críticas, el pasado día 5 de este mes, el ministro de Fomento, José Blanco, señaló que la propuesta de regulación de las descargas en Internet que se incluye en el anteproyecto de la Ley de economía sostenible del Gobierno, no ha sido "bien entendida o bien explicada", y aseguró que el Ejecutivo no cerrará páginas webs sin autorización judicial "en ningún caso".

El Ministerio de Cultura es quien impulsa las medidas anti-piratería en el texto propuesto, motivo por el que su titular, Ángeles González-Sinde, ha sido quien ha recibido las críticas de colectivos y de las formaciones políticas de la oposición. ♦



El grupo que dirige Juan José Nieto sigue capeando la crisis. DSG

## Service Point cierra su ampliación de capital

### Servicios

La operación fue acordada el pasado 30 de junio por la junta de accionistas, y ejecutada el 9 de noviembre

AGENCIAS  
empresas@neg-ocio.com

La ampliación de capital de Service Point con cargo a reservas por un importe total de 12,98 millones euros ha sido íntegramente suscrita y desembolsada, informó ayer el grupo de reprograma a la Comisión Nacional del Mercado de Valores (CNMV).

La operación, acordada por la junta de accionistas del pasado 30 de junio y ejecutada por el consejo de administración el 9 de noviembre, supondrá la modificación de algunos aspectos de los instrumentos financieros de la compañía.

De esta forma, en cumplimiento de las cláusulas anti dilución, la compañía ajustará los warrants emitidos durante el primer semestre de 2005, así como a los planes de opciones para empleados y directivos aprobados en 2003. En concreto, el número de acciones que podrán suscribir los titulares

de las 61,89 millones de opciones emitidas por Service Point durante abril de 2005, en caso de ejercicio de las mismas, será de 10 acciones por cada 72 warrants SPS 2005 ejercitados.

En cuanto al Plan de Opciones para empleados y directivos aprobado por la junta de 2003, la compañía ha acordado que el precio al que se puede adquirir las acciones en ejercicio de la opción será de 1,4436 euros. Asimismo, Service Point señaló que el número de acciones que se entregarán en el supuesto de ejercicio de todas las opciones concedidas será de 944.052.

### Números rojos

La empresa que preside Juan José Nieto Service Point entró en pérdidas en el tercer trimestre, y registró unos números 'rojos' a septiembre de 1,96 millones de euros, frente al beneficio de 2,62 millones de hace un año.

La compañía expuso que excluyendo los gastos de reestructuración (3,2 millones hasta entonces) y los tipos de cambio (-6,5 millones respecto a la facturación), el beneficio neto se hubiese situado en positivo, en los 1,6 millones. ♦

## El nuevo 787 de Boeing levantará el vuelo hoy

### Aviación

El evento supone el final de una larga espera para la compañía, que ya ha vendido 840 unidades del avión

El constructor aeronáutico estadounidense Boeing informó ayer de que el primer vuelo de su *Dreamliner* 787 tendrá lugar el próximo 15 de diciembre, a las 10.00 horas —hora local de Seattle (EEUU)— y a las 19.00 horas en horario centroeuropeo, en la localidad de Paine Field, en Everett (Washington).

Aunque la fecha ha sido fijada de manera oficial, está sujeta a "condiciones meteorológicas

adecuadas", es decir, buena visibilidad, que no haya agua en pista y viento suave o sin viento y al visto bueno de la Administración Federal de la Aviación de Estados Unidos.

Boeing explicó en una nota que las pruebas de rodadura en alta velocidad realizadas el pasado viernes se completaron con éxito, motivo por el cual se ha programado el primer vuelo del proyecto estrella del constructor estadounidense para esta misma semana.

El 787 de Boeing es el primer avión comercial fabricado principalmente con materiales compuestos, diseñado para operar vuelos de largo al-

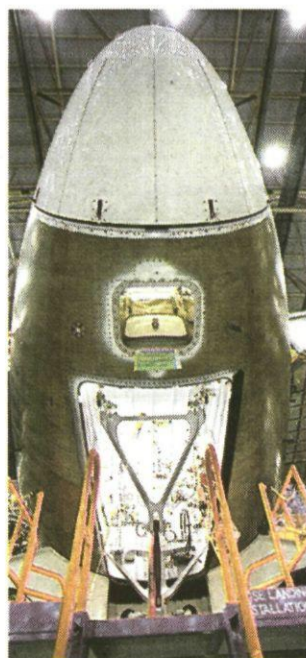

Un 787 en construcción. BOEING

cance con una capacidad prevista de hasta 350 pasajeros.

El constructor espera realizar su primer entrega para el cuarto trimestre de 2010. El número total de pedidos de este modelo asciende a 840 unidades, procedentes de 55 clientes, incluidas las diez cancelaciones producidas al cierre del tercer trimestre.

### Producto 'verde'

Con el 787 Dreamliner, Boeing introduce de nuevo nuevas tecnologías que mejoran el rendimiento medioambiental de los aviones comerciales.

Cuatro tecnologías contribuyen a un ahorro de combustible del 20% frente a aviones de su mismo tamaño: nuevos motores, incrementar el uso de materiales compuestos menos pesados, sistemas más eficientes y moderna aerodinámica. ♦ EP

## Embraer producirá un 23% menos en 2010

### Aeronáutica

La compañía brasileña, con récord de ventas internas durante este año, prevé dos ejercicios difíciles

El fabricante aeronáutico brasileño Embraer anunció a sus proveedores que redujo la previsión de producción para 2010 en un 23% a septiembre de ese año, informó este lunes la revista económica *Valor*.

Tercer constructor mundial de aviones comerciales detrás de la europea Airbus y la estadounidense Boeing, Embraer prevé dos años difíciles debido al efecto de la crisis mundial, ex-

plicó la citada publicación. El anuncio del recorte fue efectuado la semana pasada durante el encuentro anual de Embraer con 70 fabricantes del sector aeronáutico brasileño, realizado en la sede de la empresa en la localidad de Sao José dos Campos (estado de Sao Paulo).

Pese a la crisis financiera mundial, Embraer preveía en principio la entrega de 270 aeronaves durante este año, cifra reducida en dos ocasiones, primero a 242 y luego a 232 aviones.

De todas formas *Valor* indica que ese objetivo no será alcanzado, ya que al fin del tercer trimestre había solamente entregado 153 aparatos. ♦ AFP



# British Airways resuelve el último escollo para la fusión con Iberia

**Aerolíneas** ❖ Cifra el déficit del plan de pensiones en 4.000 millones de euros

J. P. R.  
jpramirez@neg-ocio.com

British Airways puso ayer todas sus cartas boca arriba, a la vista de Iberia, justo un mes después de que ambas compañías sentaran las bases de su fusión. La aerolínea británica cifró ayer su plan de pensiones en 3.700 millones de libras (alrededor de 4.070 millones de euros). Era la cifra que barajaba la mayoría de los accionistas y la que preveía el presidente de la compañía española, Antonio Vázquez. Iberia no se pronunció ayer oficialmente, pero con este anuncio el acuerdo queda cerrado, según comentaron fuentes cercanas a la operación a NEGOCIO.

El acuerdo sobre el plan de pensiones era el último obstáculo para el cierre del acuerdo entre las dos aerolíneas. Cuando el pasado noviembre Iberia y British Airways sentaron las bases de la fusión, la aerolínea española se reservó el derecho a romper el pacto en caso de que el déficit de las pensiones no cuadrara con los intereses de sus accionistas.

En un comunicado remitido ayer a la Bolsa de Londres, la aerolínea de bandera británica anunció un acuerdo para calcular la cuantía del déficit del plan de pensiones con el asesoramiento de Hewitt Associates y KPMG. En el caso de Airways Pension Scheme (APS), la cantidad asciende a 1.000 millones de libras (1.100 millones de euros) y en el de New Airways Pension Scheme (NAPS) es de 2.700 millones de libras (2.970 millones de euros). Ambos fon-

## EN CIFRAS

**1.100**

millones de euros

■ Es la cifra del déficit del fondo de Airways Pension Scheme, que asciende a 1.000 millones de libras.

**2.970**

millones de euros

■ Es la cuantía del fondo New Airways Pension Scheme (NAPS). Ambos fondos han crecido un 146% desde marzo de 2008.

dos recibieron el consejo durante el proceso de Watson Wyatt.

## Subida del 146%

La crisis financiera no sólo ha afectado a los resultados económicos de British Airways, sino que también ha perjudicado a los planes de pensiones. Desde marzo de 2008, el déficit de las pensiones ha sufrido un ascenso del 146%.

El pasivo de las pensiones se prorrogó a lo largo de largos periodos. Se espera que el APS y el NAPS den beneficios durante más de 80 años. Como resultado, la valoración de las pensiones es muy sensible a los su-

puestos usados para su cálculo.

Los mercados respondieron con frialdad a la noticia. Las acciones de ambas aerolíneas experimentaron ligeras bajadas durante la jornada de ayer. Los títulos de British Airways experimentaron un descenso del 0,15% hasta 2,01 libras (2,23 euros), mientras que los de Iberia retrocedieron un 2,02 euros.

## Plan de recuperación

Una vez que British Airways y los administradores del plan de pensiones han llegado a un acuerdo, se ha abierto un nuevo proceso para recuperar el déficit de las pensiones.

La fecha límite para desarrollar el plan de recuperación y las futuras contribuciones será el próximo 30 de junio. Durante el proceso, la compañía deberá consultar a los sindicatos y con los trabajadores de la empresa.

En este proceso, no participará el hasta ahora presidente del consejo de administradores, Roger Maynard, que dimita de su cargo para que pueda centrarse en las negociaciones con Iberia y evitar así futuros conflictos de intereses.

El nombre del sustituto de Maynard no ha trascendido aún, aunque la compañía ha señalado que en pocos días será designado el sucesor.

El visto bueno a la fusión dará lugar a la tercera aerolínea más importante del mundo. Ambas compañías tratan de acelerar el proceso ante la difícil situación que atraviesan. El sector aéreo y del turismo ha sido uno de los más perjudicados por la



Wille Walsh, consejero delegado de British Airways. NEGOCIO

crisis económica ante la caída del consumo reflejada en el último año.

De hecho, el consejero delegado de Iberia, Rafael Sánchez-Lozano entró en el consejo de administración de British Airways con este fin la pasada semana.

El consejero delegado de la compañía británica, Willie Walsh, afirmó en una entrevista al

*Daily Mail* que "todo el mundo sabe que British Airways está en dificultades financieras. Como otras aerolíneas globales, hemos resultado muy afectados por la desaceleración en el negocio de los viajes debido a la recesión global". La situación de Iberia también es delicada, sufrirá pérdidas por primera vez en 13 años. ❖



Francesc Rosell. NEGOCIO

## Merck insiste en el mercado chino

### Biotecnología

**Nombra a Rosell responsable de China Desk en la división Performance & Life Science Chemicals**

Tras cinco años como Director de la División Merck Chemicals de Merck en España, Francesc Rosell ha sido nombrado director de China Desk para la división Performance & Life Science Chemicals, de la compañía química farmacéutica alemana Merck en su sede central de Darmstadt (Alemania).

Desde su nueva posición en Darmstadt, que ocupa desde el 1 de diciembre de 2009, Rosell coordinará y dirigirá la implementación de la estrategia de la división Performance & Life Chemicals de Merck en el mercado chino, con el apoyo de Merck Chemicals, reportando funcionalmente a Klaus Bischoff, presidente de Performance & Life Science Chemicals.

Licenciado en Farmacia por la Universidad Central de Barcelona, Rosell ha estado siempre vinculado al sector químico. Ocupó puestos de responsabilidad en compañías como Igoda, Panreac Química y más tarde en Quimitiva. Se incorporó a Merck España en 1990. ❖ REDACCIÓN

# Prim prevé igualar sus ventas de 2008, pese a la crisis

## Sanidad

**La compañía estima que los ingresos por facturación ascenderán a 95 millones de euros**

J. P. R.  
jpramirez@neg-ocio.com

Prim lanzó ayer un mensaje optimista sobre su situación financiera. La compañía especializada en suministros médicos logrará incrementar sus ventas un 1% en 2009 hasta 95 millones de euros, a pesar de la situación de crisis económica.

Esta cifra permitirá a la compañía adelantar la retribución del dividendo al próximo 29 de diciembre y mantener su valor con respecto al pasado ejercicio.

Las dificultades que atraviesa el sector si pasaran factura al beneficio, que podría caer en torno a nueve millones de euros, un 8% menos que en el mismo periodo del año anterior.

A pesar de que el sanitario se ha considerado un sector refugio, Prim y sus competidoras han encontrado un problema de difícil solución: las administraciones autonómicas apenas cuentan con fondos para pagar y retrasan sus pagos a las compañías una y otra vez. En el caso de Prim, se ha visto perjudicada en el exterior. Fuera de España, la facturación ha caído un 12%.

## Entrada de Fidelity

La empresa insistió en que la entrada de Fidelity con el in-

cremento de su participación del 3,1% al 5,9% ha sido entendido por los directivos de la compañía como un respaldo importante.

Durante 2010, Prim confía en seguir aumentando su facturación. El montaje de spas en hoteles ha logrado resultados positivos el año pasado. La compañía ha realizado obras en Orán (Argelia) a través de OHL, Rivera Maya (México), en un hotel de la cadena Sirenis en Salvador de Bahía (Brasil) y para la cadena Fiesta Hotels del Grupo Matutes.

En España cuenta con varios spas para Axel en establecimientos de Madrid y Barcelona, así como en Tenerife (Hotel Beatriz Atlantis) y Salamanca.

Esta división facturó este año alrededor de 2,9 millones de euros. "En 2010, esperamos seguir creciendo hasta lograr entre tres y cinco millones", señaló ayer Carlos Rodríguez, secretario general de Prim, quien señaló que la de spas en una filial que mejor resultados está ofreciendo.

No obstante, los mayores crecimientos de Prim continuarán procediendo de la división de hospitales, que el pasado año creció en torno al 8% al cierre del tercer trimestre de este ejercicio. En lo que va de año, la compañía de suministros médicos ha logrado incrementar su valor en bolsa un 17,5%. Durante la jornada de ayer, subió un 0,14% hasta 7,08 euros. ❖



Victoriano Prim, presidente de la compañía. NEGOCIO

# MERCADOS

## RENTA VARIABLE

■ **Jornada de ganancias en los mercados europeos**, con la Bolsa londinense como la más alcista del Viejo Continente, al subir un 1,02%, empujada principalmente por el buen comportamiento mostrado por London Sock y Standard Chartered, compañías que lideraron los avances en el índice con un 9,9% y un 4,3%, respectivamente. En Frankfurt,

el Dax sumó un 0,8%, con Deutsche Bank y Linde como los valores más animados del índice germano, con un 3,4% y 2,7%, respectivamente, y con Volkswagen como el valor más bajista, al ceder un 0,8%. En el mercado francés, el Cac 40 avanzó un 0,7%, animado por Technip, que encabezó las ganancias con un 2,9%, seguida de Vallourec, con un 2,6%.

**DAX** 5.802,26

▲ **+0,80%**

**FTSE MIB** 22.652,30

▲ **+1,07%**

**CAC 40** 3.830,44

▲ **+0,70%**

**PSI 20** 8.245,68

▲ **+0,75%**

**FTSE 100** 5.315,34

▲ **+1,02%**

**LATIBEX** 3.478,20

▲ **+0,66%**

**Mundo** \*Datos a media sesión

INDICE	ULT.	VAR (%)
DJ*	▲ 10.503	+0,30
S&P500*	▲ 1.113	+0,63
Nasdaq C.*	▲ 2.207	+0,77
Nasdaq 100*	▲ 1.806	+0,79
Nikkei	▼ 10.105	-0,02
Hang Seng	▲ 22.085	+0,84

## LA CRÓNICA DE LA SESIÓN

# La inyección a Dubai devuelve al Ibex a los 11.700 puntos

**IGNACIO ALONSO-VILLALOBOS**



La noticia de que Abu Dhabi había decidido inyectar 10.000 millones de dólares a Dubai para sanear sus finanzas animó los primeros compases de los mercados europeos, que además ganaron horas después, tras conocerse que Citigroup efectuará una ampliación de capital para devolver ayudas públicas al Gobierno estadounidense y que Exxon adquirirá la gasista XTO Energy por 41.000 millones de dólares. En esta dinámica, el Ibex 35 finalizó con un avance del 0,77% y recuperó la barrera de los 11.700 puntos, situándose en 11.705,90. La inyección de Abu Dhabi relanzó automáticamente al sector bancario, con

lo que el Santander y el BBVA se anotaron repuntes superiores al 1%. Los restantes blue chips españoles también operaron alcistas, liderados por Repsol que ganó un 1,41%, mientras Iberdrola mejoró un 0,86% y Telefónica un 0,15%. En suma, la idea de que la renta variable será la opción de inversión preferida por los expertos para el próximo ejercicio parece ganar adeptos. Entre los 34 valores del Ibex, destacaron las subidas de Sacyr y de Abengoa, cuyos títulos se anotaron alzas respectivas del 4,02% y el 2,5%. Por el contrario, las acciones más castigadas fueron las de Banesto y las de Gamesa, con sendos retrocesos del 0,98% y del 0,79%. ♦

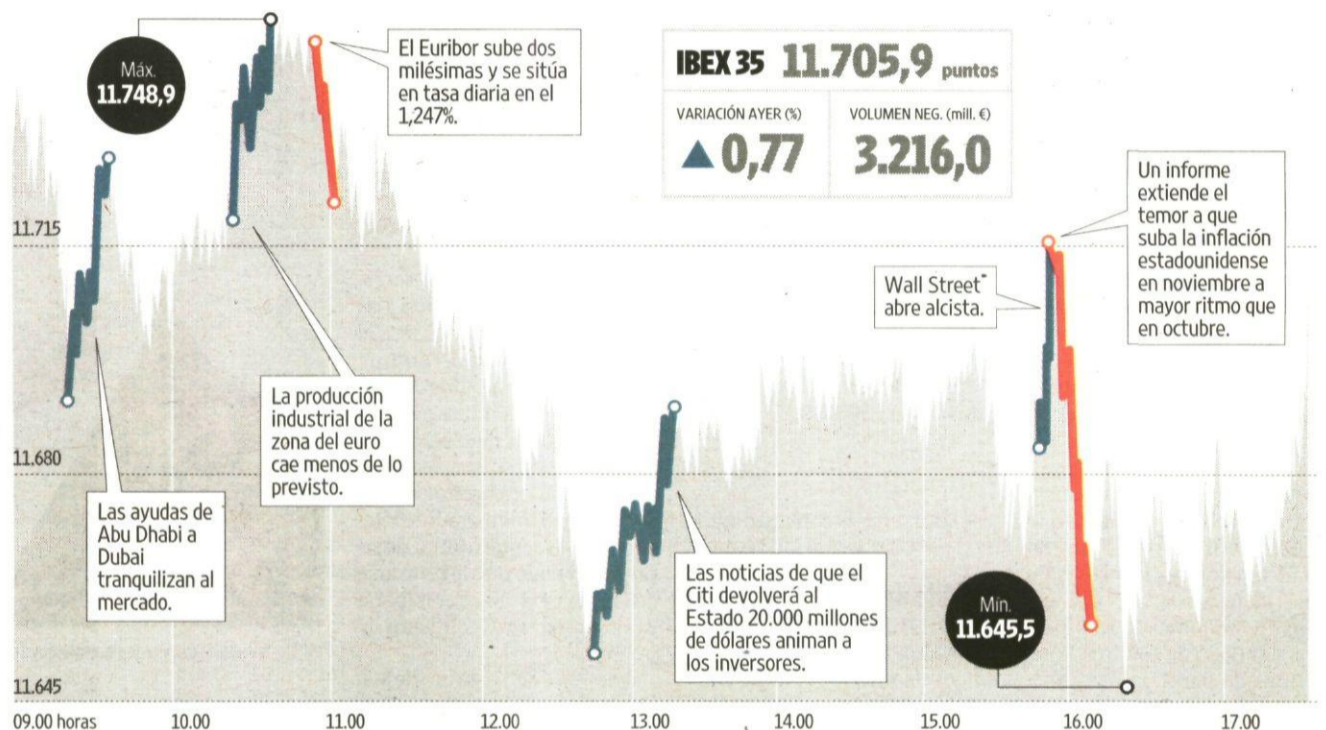

**IBEX 35** 11.705,9 puntos

VARIACIÓN AYER (%) ▲ **0,77**  
VOLUMEN NEG. (mill. €) **3.216,0**

▲ **Sacyr**

8,40 (+4,02%)  
Las acciones de la constructora lideraron en la sesión de ayer las ganancias en el Ibex, lo que le permitió al valor afianzarse sobre los ocho euros.

▲ **Abengoa**

20,30 (+2,50%)  
El buen comportamiento mostrado en la jornada de ayer por las acciones de la compañía tecnológica le permitieron vencer la resistencia de los 20 euros.

▲ **Acerinox**

13,87 (+1,65%)  
La favorable recomendación de Société Générale potenció ayer la cotización de la compañía siderúrgica española, que terminó la jornada con un alza del 1,65%.

▲ **Santander**

11,32 (+1,34%)  
Los títulos de la firma financiera que preside Emilio Botín lograron asentarse ayer sobre los 11 euros al cerrar la jornada con un avance del 1,34%.

▼ **Gamesa**

11,91 (-0,79%)  
Los títulos del fabricante de aerogeneradores se convirtieron ayer el segundo valor más bajista del Ibex, lo que le hizo perder la cota de los 12 euros.

▼ **Banesto**

8,22 (-0,90%)  
Los títulos de la entidad financiera que dirige Ana Patricia Botín encabezaron en la sesión de ayer las pérdidas en el índice selectivo, con un retroceso del 0,9%.

## LA TRIBUNA

**NATALIA AGUIRRE**



### Riesgo soberano

En las últimas semanas hemos asistido a un incremento del riesgo soberano que se ha dejado sentir en los mercados financieros. Si inicialmente fue Dubai quien generó incertidumbre sobre un impago de su deuda, a ésta le han seguido países del euro con cuentas públicas muy deterioradas y cuyo rating ha sido por ello revisado a la baja (caso de Grecia) o puesto en revisión ("outlook" negativo para España). El caso de Dubai va cami-

no de solucionarse después del apoyo de 10.000 millones de dólares de Abu Dhabi, que le permitirá afrontar los vencimientos de deuda pendientes, y condicionado al éxito de la renegociación de su deuda. En cuanto a Grecia y España, las noticias de los últimos días han supuesto una ampliación de diferenciales soberanos, mayor en el primer caso que en el segundo, aunque con estabilización posterior. A nivel de renta variable, está claro que la consolidación de las cuentas públicas será un tema clave de cara a 2010, y es previsible que

pueda persistir en los próximos meses el peor comportamiento relativo de las bolsas de aquellas economías que se encuentran en el punto de mira de las agencias de rating. Sin embargo, consideramos que por el momento existen suficientes factores de apoyo como para que se respeten los niveles bajos de nuestros rangos de fluctuación de corto plazo (11.200/12.100 puntos en el caso de nuestro Ibex). Entre estos apoyos, destacaríamos los estímulos monetarios (los bancos centrales tendrán en cuenta los "ruidos" tipo Dubai, Grecia-España..., a la hora de decidir el "timing" de la retirada de estímulos), así como la aún reducida exposición de los inversores a bolsa, en un contexto en el que

el resto de alternativas de inversión no ofrecen un binomio rentabilidad - riesgo atractivo. De cara a esta semana, será relevante el comunicado de la Fed. Tras su reunión del miércoles, en la que no esperamos ninguna sorpresa en tipos de interés, sí será significativa para la bolsa su visión sobre el mercado laboral americano, tras los buenos datos registrados en noviembre, mes en el que apenas se destruyó empleo. De reiterar que aún hay muchas incertidumbres sobre el crecimiento económico y el empleo, el mercado seguirá confiando en el apoyo de unos tipos de interés bajos. ♦

**Natalia Aguirre es directora de Análisis y Estrategia de Renta 4.**

## LA PREGUNTA

### ¿En qué invertimos el próximo año?

■ Aunque, evidentemente, todo depende del perfil de riesgo de cada inversor, lo cierto es que la finalización de 2009 nos abre el interrogante sobre nuestras posibilidades de inversión para el próximo ejercicio. En primer lugar, tenemos la renta fija, poco atractiva en términos de rentabilidad, para segura al 100%, por lo que un inversor conservador podría encontrar aquí un buen refugio, siempre y cuando se renuncie a la posibilidad de obtener grandes ga-

nancias. En segundo término está la renta variable, con valores a precios muy atractivos. Entre lo más seguro, Telefónica y algunas empresas del sector energético que, además de representar una buena oportunidad a los niveles actuales, ofrecen una atractiva rentabilidad por dividendo. Por último tenemos el mercado de materias primas, cuya volatilidad podría dar muchas alegrías, pero también muchos disgustos... Decida lo que decida, ¡buena suerte!

**RENTA FIJA**

□ La demanda de deuda pública europea registró ligeros avances, pese al rebote de las bolsas y la caída, menor de lo esperada, del dato de octubre de producción industrial en la eurozona. El descenso del empleo en la región benefició a este activo. En cambio, en EEUU los bonos se mantuvieron estables, a la espera de la reunión de la Reserva Federal.

**Bono Español 3,79%**



INDICE	ULT. %	VAR
Alemán	▽ 3,18	-0,02
Inglés	▽ 3,83	-0,03
EEUU	▽ 3,53	0,00

**CRUDO**

□ El retroceso del dólar y el repunte de las bolsas animaron al oro negro. Pese a todo, las incertidumbres sobre la recuperación de la demanda global de crudo y el aumento de los inventarios en EEUU frenaron el avance del petróleo. Al cierre de las plazas europeas, el precio del contrato de West Texas subía un tímido 0,04%, hasta los 69,9 dólares.

**Petróleo Brent 72,13\$**

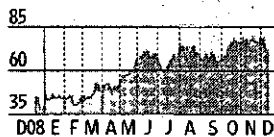

**DIVISAS**

□ El apoyo financiero de Abu Dhabi al emirato Dubai devolvió la confianza a los mercados. El aumento del apetito por el riesgo jugó a favor del euro, que ganó terreno frente a divisas refugio como el dólar. La caída, menor de lo esperada, del dato de octubre de producción industrial en la Zona del Euro también jugó a favor de la moneda comunitaria.

**Dólar/Euro 1,464 \$**

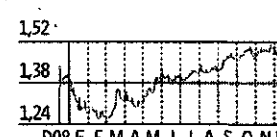

**EL CORRO Por Herradura Azul**

**El anuncio del dividendo de Iberdrola, a punto**

"Habitualmente Iberdrola suele anunciar su dividendo a cuenta con una anticipación de al menos un mes", señalaba un bolsista, quien argumentaba que el retraso registrado en esta ocasión ha motivado rumores de que tal vez preparaban algo especial y algunos pensaron lo peor, a la vista de que incluso el Popular y el BBVA lo han reducido. No obstante, la impresión general es que el abono a cuenta repetirá el del año anterior y podría ser adelantado y cobrarse antes de que concluya diciembre.

**Esperan que Catalana evolucione mejor que el sector.** Según comenta un gestor, Catalana Occidente es una buena compañía, que hasta ahora ha acusado, fundamentalmente, el peso de algunas de sus filiales especializadas en seguro de crédito, aunque está actividad comienza a mostrar síntomas de haber cambiado de signo, gracias a las medidas adopta-

**EVOLUCIÓN EN BOLSA**

□ Datos en euros.

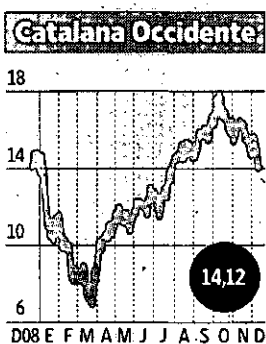
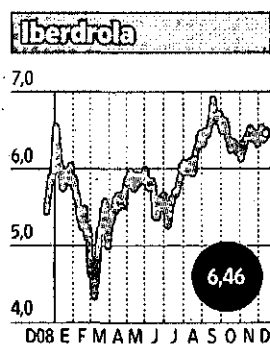

Fuente: Infobolsa.

infografia@neg-ocio.com

das por sus responsables. De hecho, en el tercer trimestre el seguro de crédito generó beneficios, después de cuatro trimestres consecutivos de pérdidas. El especialista considera que las acciones de esta sociedad lo harán mejor que las de

la mayoría de sus competidoras europeas en los próximos meses (Allianz, Axa, ING, Generali, etc.). El gestor no comparte la afirmación realizada por S&P recientemente para justificar el mantenimiento de su rating en A-: la posibilidad de que

sus ingresos quizás no mejoren al ritmo previsto retrasaría la recuperación del capital hasta los niveles anteriores a la crisis. Señala que, evidentemente, con la caída de tipos, los ingresos que generan a estas sociedades sus posiciones en renta fija van a ser menores, pero consideran que la evolución de éstos aunque ha sufrido un frenazo importante, no se ha visto tan alterada como teme la sociedad de calificación de riesgos. Y añade que buena prueba de ello lo demuestra el hecho de que la aseguradora anunciara días atrás que abonará el próximo 23 de diciembre el tercer dividendo a cuenta de los resultados de 2009, por un importe de 0,1001 euros, similar al satisfecho en los dividendos anteriores. El especialista considera que las acciones del Grupo Catalana Occidente están infravaloradas y deberían repuntar en los próximos meses hacia la zona de los 17 euros. ♦

**CLAVES DE LA JORNADA**

**Eurostoxx 50**

Suben					
NOMBRE	ÚLTIMO	DIF. (%)	MAX.	MIN.	TÍTULOS (MILL.)
CRH PLC	18,37	6,06	18,03	17,22	999.117
DT.BANK	49,40	3,43	49,70	48,10	5.648.047
ING GROEP	6,30	2,87	6,38	6,01	89.386.833
AXA UAP	15,99	-2,37	16,00	15,81	7.292.597
DAIMLER	35,98	2,25	36,15	35,46	4.894.650

Bajan					
NOMBRE	ÚLTIMO	DIF. (%)	MAX.	MIN.	TÍTULOS (MILL.)
VW ST	81,00	-0,82	83,33	80,84	357.385
SIEMENS	61,32	-0,78	63,00	61,14	3.954.900
BAYER	54,06	-0,68	54,95	53,81	2.609.641
ARCELORM.	28,55	-0,44	29,20	28,41	8.718.183
AEGON	4,50	-0,42	4,63	4,45	15.783.647

**Europa deja de temer al fantasma de Dubai**

□ Las bolsas europeas avanzaron por tercera jornada consecutiva, después de que Abu Dhabi disipara los temores a una posible insolvencia del emirato de Dubai. El dato de octubre de producción industrial en la Eurozona también contribuyó a calmar a los inversores. De esta forma, el EuroStoxx 50 avanzó un 0,79% hasta los 2.885 puntos. Daimler registró fuertes avances, tras anunciar unas previsiones optimistas para el próximo año. La industria financiera también registró fuertes revalorizaciones.

**'MORNING MEETING'**

**Enagás y OHL**

**Firma:** Renta 4  
 □ Cambios en la cartera modelo de Renta 4. Los analistas de esta firma de análisis han excluido a BME y Ebro Puleva de su cartera recomendada y han incluido en su lugar a Enagás y OHL. En el caso de la energética, defienden su mejora de eficiencia y las inversiones previstas y, en la constructora, sus recurrentes ingresos, su importante presencia en Latinoamérica.

**Visión:** Enagás apenas registra variación en 2009; OHL se dispara un 92%, la segunda mayor alza del Ibex 35.

**Repsol**

**Firma:** Barclays  
 □ Los expertos de la firma financiera británica han elevado sustancialmente el precio objetivo de las acciones de la petrolera hispano-argentina desde los 18 euros anteriores hasta los 22 euros actuales, lo que supone una mejora del orden del 22,2% en sus estimaciones. Esto le da a la compañía que preside Antonio Brufau un fuerte potencial alcista del 18%.

**Visión:** Repsol goza actualmente de un PER de 15 veces y una rentabilidad por dividendo del 5,6%, según Infobolsa.

**Total**

**Firma:** Barclays  
 □ Los analistas de la entidad financiera británica también han tenido tiempo para revisar su consejo sobre los títulos de la primera petrolera francesa. En esta ocasión, Barclays no es tan optimista como con Repsol y le recorta su recomendación desde "sobreponderar" hasta "igual que el mercado", en un movimiento que apenas se dejó sentir en su cotización.

**Visión:** el consenso de analistas de FactSet aconseja, sin embargo, "comprar" acciones de la petrolera gala.

**Acerinox**

**Firma:** Societé Générale  
 □ Los expertos de la firma financiera francesa han mejorado su recomendación sobre los títulos del grupo siderúrgico española hasta "mantener", desde su anterior consejo de "vender". Del mismo modo, Societé ha elevado el precio objetivo de las acciones de Acerinox en un 8,33%, desde los 12 euros anteriores hasta los 13 euros actuales.

**Visión:** Acerinox, sin embargo, cotiza ya un euro por encima del nuevo precio objetivo fijado por la firma francesa.

**El Valor: Sniace**

Acumulan					
BROKER	OP	PM	TÍTULOS	EFFECTIVO	%COMPRA
BBV Mad	238	1,4947	245.217	366.523	11,97
CAX Bar	78	1,4844	183.307	272.095	8,89
REN Mad	149	1,4797	190.444	281.798	9,21
AUR Bar	144	1,4969	193.634	289.843	9,47
BIN Mad	36	1,4959	83.008	124.170	4,06
BFI Val	58	1,4957	98.576	147.438	4,82

**Rebota un 25% en tan sólo tres sesiones**

□ Sniace se situó entre los valores más alcistas de la Bolsa española, después de que sus títulos se revalorizaran un 9,42%, hasta los 1,51 euros. En total, la compañía acumula una subida del 25% en las tres últimas sesiones, impulsada, en parte, por el anuncio del cierre de la financiación necesaria para construir una planta de bioetanol. El intermediario más comprador de la jornada fue el BBVA.

# MERCADOS

## IBEX 35

NOMBRE	ULTIMO	DIF. (%)	DIF. AÑO (%)	EFFECTIVO	TÍTULOS	MED.TIT.A.	PER	RT DIV	BPA	P.O.	PAY-OUT	MÁX.AÑO	MIN.AÑO	CAPIT.(MILL)	DIV. BRUTO	DIV. NETO	PESO
ABENGOA	20,30	2,50	74,02	4.838.177	240.169	346.356	14,42	0,89	1,41	22,00	0,13	21,40	8,45	1.836,74	0,18	0,15	0,36
ABERTIS A	14,96	-0,10	30,16	18.683.582	1.250.545	1.333.355	17,02	4,01	0,88	17,05	0,68	15,80	9,03	10.526,03	0,30	0,25	2,12
ACCIONA	85,50	1,06	-0,60	16.165.993	188.975	246.360	18,02	3,42	4,74	115,00	0,62	98,90	71,02	5.433,53	1,85	1,52	1,08
ACERINOX	13,87	1,65	26,68	16.917.244	1.218.917	946.815		2,52		13,75		15,44	7,77	3.458,07	0,15	0,12	0,69
ACS	33,11	0,88	7,53	15.426.615	467.082	764.801	97,17	6,19	0,34	39,00	6,02	37,75	26,80	10.418,39	1,15		2,08
ARCELORMITT.	28,55	-0,63	68,66	9.959.447	345.329	529.719		1,61		30,00		29,20	12,56	40.455,35	0,11		1,05
B.POPULAR	5,32	-0,09	-6,62	30.736.842	5.779.994	8.082.718		5,08		6,20		7,53	3,07	7.092,62	0,08	0,06	1,79
B.SABADELL	4,02	-0,37	-13,23	12.436.855	3.086.349	2.701.825		6,72		4,24		5,23	2,81	4.824,00	0,07	0,06	1,22
BANESTO	8,22	-0,90	8,67	2.665.518	323.845	473.780	7,68	6,33	1,07	10,00	0,49	9,53	4,57	5.650,37	0,11		0,29
BANKINTER	7,14	0,56	20,30	10.534.698	1.481.001	1.258.948	13,07	4,06	0,55	6,80	0,53	9,81	5,47	3.380,31	0,07	0,06	0,85
BBVA	12,34	1,27	49,44	258.444.721	20.927.595	32.395.580	9,21	2,76	1,34	14,62	0,25	13,28	4,32	46.231,08	0,09	0,07	11,51
BME	22,80	1,33	38,74	8.825.593	385.741	536.951	-11,29	10,39	2,02	26,00	1,17	27,59	12,15	1.906,45	0,40	0,33	0,47
CRITERIA	3,26	0,62	23,30	21.219.826	6.532.886	2.547.429		4,91		3,77		3,46	1,85	10.963,02	0,10		1,10
ENAGAS	15,15	1,10	1,83	35.993.758	2.378.101	1.222.288	13,47	4,29	1,13	16,50	0,58	15,20	10,14	3.616,81	0,28		0,90
ENDESA	22,36	1,94	9,87	13.330.396	599.626	745.713	6,11	26,34	3,66	23,00	1,61	24,00	13,80	23.678,94	5,90		0,29
FCC	28,15	-0,49	28,17	5.951.821	210.753	397.442	16,69	5,58	1,69	32,05	0,93	33,45	17,72	3.583,50	0,79		0,54
FERROVIAL	7,76	-0,32	49,04	24.093.196	3.093.957	2.449.357		1,03		10,25		8,61	2,97	5.695,63	0,09		1,44
GAMESA	11,91	-0,79	-5,01	22.413.565	1.868.458	2.268.631	18,56	1,68	0,64	16,75	0,31	16,88	7,62	2.898,85	0,20		0,74
GAS NATURAL	14,45	1,33	-22,82	23.896.047	1.661.761	2.410.334	11,33	6,78	1,28	15,79	0,77	21,63	8,32	13.319,43	0,35		1,33
GRIFOLS	11,36	1,07	-6,02	8.532.381	754.146	1.727.166	17,11	2,02	0,66	17,35	0,35	14,27	9,92	2.420,36	0,23	0,19	0,60
IB.REMOVABLE	3,28	0,31	8,43	10.522.755	3.209.231	8.833.004		0,61		3,74		3,56	2,70	13.854,92	0,03	0,02	0,70
IBERDROLA	6,46	0,86	4,33	128.564.204	19.905.172	29.893.144	13,80	4,95	0,47	7,00	0,68	6,91	4,22	33.929,99	0,18	0,15	8,48
IBERIA	2,02	-0,30	2,02	12.282.382	6.086.756	7.124.358		2,58		2,33		1,34	1,34	1.925,27	0,17	0,14	0,49
INDITEX	43,93	0,53	44,45	70.804.200	1.621.981	1.687.160	22,40	2,39	1,96	45,00	0,54	44,11	22,96	27.383,03	0,50	0,41	4,12
INDRA A	16,00	-0,37	2,73	8.634.242	538.722	798.330	13,75	3,81	1,16	17,55	0,52	18,20	12,75	2.626,40	0,61	0,50	0,66
MAPFRE	2,88	1,59	29,90	24.979.271	8.694.787	5.924.385	8,63	5,22	0,33	3,29	0,45	3,29	1,26	8.235,14	0,07		0,84
OHL	18,50	0,52	91,60	6.056.152	326.893	629.556	10,52	2,43	1,76	22,00	0,26	21,80	6,01	1.618,31	0,45	0,37	0,37
R.E.C.	37,19	0,60	7,38	29.491.347	793.081	586.110	16,44	3,41	2,26	42,00	0,56	37,97	26,16	5.030,69	0,83	0,68	1,26
REPSOL YPF	18,68	1,41	32,49	98.411.647	5.273.551	6.573.389	15,43	5,62	1,21	20,15	0,87	19,27	10,87	22.805,67	0,43		5,67
SACYR VALLE	8,40	4,02	31,87	7.498.557	902.704	511.663		11,00		11,00		13,95	4,77	2.561,75	0,15	0,12	0,25
SANTANDER	11,32	1,34	72,93	362.462.075	32.052.259	68.643.705	10,48	5,57	1,08	13,16	0,58	11,97	3,88	93.150,24	0,12		22,96
TECNICAS REU	38,67	0,29	121,39	12.141.287	313.482	371.092	14,80	3,34	2,61	44,00	0,49	41,21	17,37	2.161,65	0,65	0,53	0,43
TELECINCO	8,66	-0,29	28,60	12.105.438	1.395.954	1.171.638	39,18	9,93	0,22	7,55	3,89	9,86	3,90	2.135,90	0,87	0,71	0,32
TELEFONICA	19,41	0,15	30,01	337.010.675	17.379.366	27.352.595	11,77	5,15	1,65	21,00	0,61	19,80	12,74	91.324,05	0,50	0,41	22,99

Hechos Relevantes: Endesa: anuncia los acuerdos de la Junta General de Accionistas celebrada ayer. Ferrovial: remite una nota de prensa sobre los progresos en la financiación del proyecto de la autopista North Tarrant Express en Texas. Santander: la entidad comunica su intención de lanzar en una oferta por el 9,4% del capital que aún no controla de su filial Puerto Rico Santander BanCorp, en EEUU. Endesa: anuncia que abonará un dividendo a cuenta por un importe bruto de 0,5 euros por acción. El pago se producirá el próximo 4 de enero. Técnicas Reunidas: informa de que ha sido seleccionada por Petroper para el proyecto de modernización de la refinería de Talara.

## MERCADO CONTINUO

NOMBRE	ULTIMO	DIF. (%)	DIF. AÑO (%)	EFFECTIVO	TÍTULOS	PER	RENT DIV	NOMBRE	ULTIMO	DIF. (%)	DIF. AÑO (%)	EFFECTIVO	TÍTULOS	PER	RENT DIV
ADOLFO DOMINGUEZ	11,00	-0,72	63,79	31.479	2.852	24,55	1,36	INDO INTERNACIONAL	1,42	3,66	33,49	190.717	134.696		
AFIRMA GRUPO INMOBILIARIO	0,34	1,52	-10,19	170.694	507.659			INMOBILIARIA COLONIAL	0,17	-0,60	3,13	1.138.396	6.830.153		
AGUAS DE BARCELONA S/A	19,84	0,20	54,04	957.313	48.314	12,62	13,10	INMOBILIARIA DEL SUR	16,55	1,97	-20,90	6.794	411	38,09	2,30
ALMIRALL S.A.	8,82	-0,11	66,51	846.804	95.915	9,51	3,51	INVPSA INFORMES Y PROYEC.	2,74	-0,90	10,48	220.931	79.797	69,17	
AMPER	6,18	2,49	42,27	364.117	59.730	10,20	2,43	JAZZTEL PLC	0,27	-0,36	111,63	1.309.420	4.758.647		
ANTENA 3 DE TELEVISION	7,00	1,60	70,44	3.660.042	527.812	43,77	2,86	LA SEDA DE BARCELONA - A	0,34	0,00	0,00				
AVANZIT, S.A.	0,75	5,08	-13,27	2.183.022	2.925.554			LAB.FARMACEUTICOS ROVI	7,94	1,53	37,73	199.564	25.169		1,01
AZKOYEN	2,97	0,68	23,75	44.017	14.911			LEVANTINA EDIFICAC.00.PP	8,40	0,00	-7,63	8.660	1.041	14,36	
BANCO DE VALENCIA	5,40	0,00	-27,07	1.303.950	241.561	17,96	1,85	LINGOTES ESPECIALES	3,42	-2,09	-6,30	48.547	14.065	10,69	
BANCO GUISPUZCOANO	5,63	1,44	1,81	460.248	82.643	13,67	1,60	MICALUX	13,16	-2,88	9,67	371.805	27.956		3,72
BANCO PASTOR	4,80	-1,03	-1,34	807.924	167.313		1,46	METROVACESA	17,50	-2,78	-52,68	57.025	3.247		
BARON DE LEY	33,18	-1,86	-7,21	59.373	1.760	11,36		MIQUEL Y COSTAS & MIQUEL	14,90	-1,65	34,14	83.643	5.624	9,35	3,15
BAYER AG O.N.	54,25	0,93	32,72	120.721	2.220		1,90	MONTEBALITO	4,37	-1,69	-6,56	23.825	5.367		
BEFESA MEDIO AMBIENTE	15,10	0,00	25,94					NATRA	2,60	1,37	-26,96	110.847	43.210		
BODEGAS RIOJANAS	7,39	0,00	-12,87	825	114	60,09	1,35	NATRACUTICAL S.A.	0,49	-0,20	-1,80	43.264	88.616		
CAJA DE AH. MEDITERRANEO	5,78	-0,34	4,07	333.014	57.733	0,83		NH HOTELES	3,67	1,66	17,97	1.356.055	368.891		
CAMPFRID FOOD GROUP	6,91	-0,58	-7,62	56.145	8.122	46,41		NICOLAS CORREA	2,34	0,21	-20,85	196.138	83.166	124,17	
CEMENTOS PORT. VALDERRIVAS	23,88	6,61	-1,53	2.654.018	115.032		3,02	PAPELES Y CARTONES EUROPA	3,63	0,83	34,15	526.211	144.911		0,83
CIA. ESPAÑOLA DE PETROLEOS	22,45	-1,01	-65,44	530.685	23.364	21,29	2,67	PESCANOVA	21,90	0,00	-6,45	764.787	34.908	12,60	2,05
CIA. GENERAL INVERSIONES	1,63	0,00	-0,06	29	19		3,69	PRIM, S.A.	7,08	0,14	17,45	68.919	9.829	13,16	2,40
CIA. VINICOLA DEL N.ESPAÑA	14,25	0,00	-11,15			18,52	2,95	PROSEGR	32,20	-0,49	42,03	2.545.203	78.705		2,42
CIE AUTOMOTIVE, S.A.	3,64	-0,27	4,00	61.495	17.012	19,78		PULEVA BIOTECH	1,11	3,26	24,72	215.120	195.415		
CLINICA BAVIERA, S.A.	8,21	-0,36	15,63	9.832	1.204	12,07		REALIA BUSINESS, S.A.	1,71	0,29	10,00	64.510	37.820		
CODERE, S.A.	5,79	3,39	-32,67	340.911	59.812			RENO DE MEDIC.ORDINA./S/A	0,26	-1,12	65,00	4.763	17.839		
CONSTRU.Y AUX.FF.CC.	362,60	0,72	49,73	1.621.067	4.479	10,78	2,62	RENTA 4 SERVICIOS DE INV.	5,23	0,58	3,20	17.231	3.302	70,74	1,91
CORPORACION DERMEOESTETICA	3,29	1,55	-6,14	177.995	54.185			RENTA CORP.REAL ESTATE	3,13	-1,42	70,11	138.947	42.559		
CORPORACION FINANCIERA ALBA	36,27	-0,66	36,40	1.769.839	48.840	5,02	3,28	REVAL URBIS, S.A.	2,36	-3,08	-52,71	30.686	12.980		
DINAMIA CAPITAL PRIVADO	10,50	2,94	21,77	186.028	18.093			SERVICE POINT SOLUTIONS	0,97	0,00	81,99	160.689	164.679	121,59	
DOGI INTERNA. FABRICS, SA	0,64	0,00	-21,95					SNICE	1,51	9,42	84,15	1.575.270	1.058.587		
DURO-FELGUERA	7,07	-0,14	101,31	483.339	67.888	12,57	5,09	SOL MELIA	5,56	2,96	32,48	2.295.724	416.404	53,82	1,08
EBRO PULEVA, S.A.	13,92	-0,64	53,61	5.432.306	389.037	29,47	4,31	SOLARIA ENERGIA Y MEDIO	2,63	-1,13	37,43	645.514	242.614		
ELECNOR, S.A.	11,50	-0,43	67,42	90.261	7.834	12,15	2,35	SOS CORP. ALIMENTARIA, SA	1,84	-1,08	-83,82	555.554	297.688		
ERCROS	1,38	0,22	-13,88	239.547	173.878			SOTOGRADE	4,79	0,00	-41,23				
ESPAÑOLA DEL ZINC	1,20	-2,05	117,27	226.770	190.495			TECNOCOM, TELECOM.Y ENER.	2,92	0,68	-8,20	76.379	26.118	14,71	
EUR.AERONAU.DEFENCE SPACE	12,47	1,30	8,12	184.531	14.797		1,36	TESTA INMUEBLES EN RENTA</							

**EUROSTOXX 50**

NOMBRE	ÚLTIMO	DIF. (%)	DIF. AÑO (%)
AB INBEV	36,05	0,84	117,43
AEGON	4,50	-0,42	-0,55
AIR LIQUIDE	81,67	0,77	24,78
ALLIANZ VNA	85,23	0,75	13,64
ALSTOM RGPT	48,96	1,08	16,63
ARCELORMITA	28,55	-0,44	67,94
AXA UAP	15,99	2,37	0,92
BASF AG	42,97	-0,16	54,96
BAYER AG NA	54,06	-0,68	30,11
BBVA	12,34	1,27	49,44
BNP PARIBAS	54,76	0,92	81,03
CARREFOUR	32,96	0,17	19,77
CREDAGRICOL	13,40	0,98	67,50
CRH PLC	18,37	6,06	2,06
DAIMLER AG	35,98	2,25	34,74
DANONE	41,56	0,22	-3,76
DT.BANK NA	49,40	3,43	77,51
DT.ROERSE NA	53,70	1,38	5,71
DT.TELEKOM	10,27	0,98	-4,51
E.ON AG NA	27,79	0,80	-2,29
ENEL S.P.A.	4,08	0,31	-9,72
ENI S.P.A.	17,04	1,49	1,79
FRANCE TELECOM	17,37	0,70	-12,98
GDF SUEZ	29,90	1,00	-15,36
GENERALI ASS	17,93	1,70	-8,00

**S&P EUROPE 350**

NOMBRE	ÚLTIMO	DIF. (%)	DIF. AÑO (%)
3I GROUP	2,78	0,33	2,28
A.P. MOLLER M	36.300,00	-0,28	29,18
AB INBEV	36,05	0,84	117,43
ABB LTD N	18,90	1,83	21,31
ABERTIS A	14,96	-0,10	30,16
ACCIONA	85,50	1,06	-0,60
ACCOR	38,55	0,92	9,80
ACERINOX	13,87	1,65	26,68
ACS	33,11	0,88	7,54
ADECCO N	57,60	1,05	60,98
ADIDAS AG	37,65	-0,19	38,73
AEGIS GROUP	1,16	-0,77	56,24
AEGON	4,50	-0,42	-0,55
AGFA-GEVAERT	4,42	0,23	137,63
AHOLD	9,04	0,10	2,89
AIR FRANCE	11,48	2,50	25,19
AIR LIQUIDE	81,67	0,77	24,78
ANKO NOBEL	44,65	1,16	51,66
ALCATEL-LUCE	2,27	-0,53	47,95
ALLIANZ VNA	85,23	0,75	13,64
ALLIED IRISH	1,31	-5,76	-21,79
ALPHA BANK	7,79	-2,63	39,11
ALSTOM RGPT	48,96	1,08	16,63
ALTAIR	15,23	0,07	17,15
ANG. AMERICAN	26,36	2,97	70,51
ANGLO IRISH	0,22	-6,06	8,50
ARM HOLDINGS	1,70	0,30	96,30
ASAL HOLDING	22,90	2,71	79,57
ASSA ABLOY B	142,50	0,99	61,02
ASTRAZENECA	28,09	-0,48	0,08
ATLANTIA	17,87	0,39	36,41
ATLAS COPA	103,50	1,07	55,06
AVIVA PLC	3,81	2,67	-2,44
AXA UAP	15,99	2,37	0,92
B.POPULAR	5,32	-0,09	-6,62
B.SABADELL	4,02	-0,37	-13,23
BAE SYSTEMS	3,47	1,14	-7,99
BALNOISE N	85,00	0,71	8,28
BANKINTER	7,14	0,56	20,30
BARCLAYS	2,92	1,27	90,12
BASF AG	42,97	-0,16	54,96
BAYER AG NA	54,06	-0,68	30,11
BBA AVIATION	1,55	0,91	125,22
BBVA	12,34	1,27	49,44
BCA MPS	1,25	0,64	-17,89
BCA POP MILA	5,15	1,68	23,03
BCO ESP.SANT	4,64	2,29	-30,66
BCO POPOLARE	5,35	0,66	7,98
BCP NOMI	0,83	1,22	2,09
BEIERSDORF	45,13	0,67	7,45
BELGACOM	25,16	0,80	-7,94
BG GROUP	10,85	1,64	13,38
BHP BILLITON	19,06	1,65	47,30
BK OF IRELD	1,43	-5,63	67,65
BMW STAMMAK	31,60	-0,39	46,21
BNP PARIBAS	54,76	0,92	81,03
BOLDEN LTD	91,45	0,55	413,76
BOUYGUES	34,43	0,34	14,01
BP	5,81	1,01	10,46
BR.AMER.TOB	19,65	0,30	9,14
BRISA	6,84	1,41	27,83
BRIT.AIRWAYS	2,01	-0,15	11,85
BRIT.FOODS	8,12	0,37	11,16
BRITISH LAND	4,45	0,88	-19,26
BSKYB	5,72	-1,04	19,17
BT GROUP PLC	1,43	0,63	5,77
BUNZL	6,54	-0,53	10,76
CABLE & WIRE	1,42	-0,21	-9,46
CADBURY	7,95	0,57	31,30
CAP GEMINI	31,75	1,37	15,44
CAPITA GROUP	7,30	-0,21	-1,08
CARNIVAL PLC	21,45	1,18	42,15
CARREFOUR	32,96	0,17	19,77
CASINO GUICH	60,21	0,07	10,88

**S&P EUROPE 350**

(viene de la columna anterior)

NOMBRE	ÚLTIMO	DIF. (%)	DIF. AÑO (%)
INVESTOR B	131,90	0,53	12,74
ITV	0,52	0,67	31,99
JOHNSON MATT	14,98	-0,13	36,80
JUL BAER HL	33,15	-0,45	-17,08
KBC HOLDINGS	31,25	1,30	45,66
KESA ELECTR	1,57	-0,06	78,23
KINGFISHER	2,34	-0,43	73,56
KONE OYJ	28,53	-0,49	83,71
KPN	11,88	0,47	14,40
L'OREAL	76,85	0,54	23,36
LABROKES	1,39	1,79	-25,12
LAFARGE COPP	56,56	2,11	30,47
LAGARDERE G.	29,41	-0,19	1,40
LAND SECURIT	6,39	0,08	-30,67
LEGAL & GRAL	0,77	1,71	0,52
LINDE AG	87,95	2,75	46,95
LLOYDS BANK	0,55	-1,89	-37,88
LOGICA PLC	1,13	3,87	64,39
LONDON STOCK	7,64	9,94	28,64
LONMIN PLC	18,30	3,74	100,88
LUFTHANSA AG	11,82	0,85	5,63
LUXOTTICA	17,63	1,91	39,15
LVHM	74,46	1,14	-55,87
MAN AG ST	52,80	1,19	36,36
MAN GROUP	3,17	2,39	33,56
MARKS&SPENC	4,03	0,57	87,80
MEDIASET	5,44	1,21	34,13
MEDIOBANCA	7,99	1,85	10,67
MEDIOLANUM	4,42	0,80	45,88
MERCK KGAA	64,25	1,13	-0,40
METRO ST	42,83	-0,07	49,91
METSO OYJ	23,67	0,13	177,82
MICHELIN	53,16	0,44	41,50
MISYS	2,02	-0,61	103,99
MITCHELL&BUT	2,59	0,16	61,56
MORRISON SPM	2,76	-0,51	-1,61
MUENCH.RUECK	106,00	1,29	-4,51
N. B. GREECE	17,10	-6,10	39,71
NATL GRID	6,50	0,78	-4,97
NORDEA BK AB	74,05	1,79	35,38
NORSK HYDRO	46,41	3,13	66,94
NOVARTIS AG	56,00	0,36	6,26
NOVO NORDISK	334,00	-0,60	23,25
NOVOZYMES B	541,00	1,31	29,43
OLD MUTUAL	1,07	1,13	94,73
OPAP	15,80	-1,25	-20,76
ORPLA	55,15	0,27	21,34
PEARSON	8,70	0,06	35,65
PERNOD RICAR	60,15	0,37	13,56
PERSIMMON	4,26	0,17	85,46
PEUGEOT SA	23,90	0,61	96,67
PHILIPS	20,38	0,39	47,36
PIRELLI & C	0,43	-0,82	64,26
PORSCHE AUTO	45,70	-0,13	-16,68
PPR	81,08	0,81	73,99
PROV.FINANC.	9,15	0,27	6,40
PRUDENTIAL	6,12	1,49	46,94
PT TELECOM	8,43	-0,36	38,88
PUBLICIS GRP	27,67	0,35	50,42
PUMA AG	234,67	-0,13	67,26
PUNCH TAVERN	0,79	1,00	35,92
R.E.C.	37,19	0,60	7,38
RANDSTAD HLD	35,57	4,57	144,43
RANK GRP.PLC	0,78	-1,64	15,36
RECIOTTI BNKR	32,39	-1,22	25,64
REED ELS PLC	4,80	0,19	-4,97
REED ELSEVIE	8,16	-0,23	-3,08
RENAULT	35,51	0,90	91,40
RENEWABLE EN	38,45	0,63	-40,39
RENTOKIL INI	1,01	1,67	128,86
REPSOL YPF	18,68	1,41	32,49
REXAM	2,79	-2,41	-20,48
RIO TINTO	31,76	1,32	113,12
ROCHE HLDG	169,30	0,48	4,19
ROLLS-ROYCE	4,93	0,76	47,00
ROYAL BANK S	0,31	1,41	-37,27
ROYAL DUTA	18,33	0,88	1,55
ROYAL DUT.B	17,68	1,06	2,40
RSA INSURAN.	1,16	-0,60	-16,00
RWE AG ST	64,88	0,76	1,85
RYANAIR HLDG	3,09	2,66	1,31
SABMILLER	18,14	-0,44	55,98
SACYR VALLE	8,40	4,03	31,87
SAFRAN	12,64	1,73	31,20
SAGE GROUP	2,31	-0,35	35,77

**DIVISAS**

	EURO (EUR)	DÓLAR (USD)	LIBRA (GBP)	FRANCO (CHF)	YEN (JPY)	DÓLAR C (CAD)	REAL (BRL)
EURO (EUR)		0,68205	1,109755	0,6612	0,007717	0,642405	0,387544
DÓLAR (USD)	1,464		1,62875	0,968195	0,011272	0,944	0,572738
LIBRA (GBP)	0,9011	0,613968		0,5961	0,006993	0,579039	0,351642
FRANCO (CHF)	1,5115	1,03285	1,6776		0,01166	0,97135	0,591552
YEN (JPY)	129,58	88,715	143,82	85,73		83,2755	50,810424
DÓLAR (CAD)	1,55665	1,0618	1,727	1,0295	0,012		0,6033
REAL (BRL)	2,58035	1,746	2,843798	1,690468	0,019681	1,65755	

**LATIBEX**

NOMBRE	ÚLTIMO	DIF. (%)	DIF. AÑO (%)
ALFA	44,26	0,55	189,09
AMERICA MOV.	32,68	0,28	51,02
BA.SANT.RIO	1,38	-1,43	10,40
BANCO CHILE	36,39	-0,33	64,07
BANORTE	24,51	-1,01	
BBVA B.FRAN.	1,41	-2,76	67,86
BRADESCO-P	15,04	-0,27	116,71
BRADESP	14,05	0,36	141,82
BRADESP	15,02	-0,20	163,51
BRASKEM	5,59	-5,89	236,75
CEMIG P.	13,28	0,23	35,65
COPEL PR	15,45	1,25	106,00
ELEKTRA	32,95	-0,72	12,57
ELETRO-B	12,64	-2,09	68,76
ELETRO-O	14,60	-2,01	82,73
ENDESA CHILE	34,53	1,29	41,69
ENERGIS	14,49	4,24	59,06
G.MODELO C	37,79	-1,05	84,16
GEO ORD.B	1,90	1,06	131,71

NOMBRE	ÚLTIMO	DIF. (%)	DIF. AÑO (%)
GERDAU	11,91	1,62	166,44
IUSACELL	2,62	0,38	149,52
NAFRAC	1,70	0,59	
NET SERVICOS	9,41	0,64	127,29
PETROB-O	16,46	-0,24	97,36
PETROB-P	15,01	0,60	116,28
QUATTOR	0,31	0,00	0,00
SANT.BANCORP	8,65	9,36	8,40
SARE B	2,70	0,37	75,32
SUZANO BAHIA	4,15	0,00	0,00
TELMEX	11,99	-2,68	-17,99
TELMEX INT.	12,48	4,00	52,75
TV AZTECA	3,62	0,00	25,26
USIMINAS	20,12	2,29	154,04
USIMINAS ORD	20,48	3,91	176,01
VALE R.O	19,61	0,93	138,56
VALE R.P	16,99	2,91	129,91
VOLCAN-B	8,00	-2,44	247,83

**INDICES NACIONALES E INTERNACIONALES**

NOMBRE	ÚLTIMO	DIF. (%)	DIF. AÑO (%)
AEX AMSTERD.	322,51	0,74	31,13
BEL20	-2.506,86	0,78	31,34
CAC 40	3.830,44	0,70	19,03
DAX	5.802,26	0,80	20,62
DJ G.EXCHANG	590,98	0,82	46,93
DJ STOXX 50	2.505,57	0,88	21,31
DOW JONES	10.502,30	0,29	19,67
EURO STOXX50	2.885,00	0,79	17,68
EUROFIR300	1.017,16	0,69	22,26
EURONEXT 100	667,22	0,71	22,44
EUROTOP 100	2.169,95	0,84	20,64
FTSE 100	5.315,34	1,02	19,87
FTSE ITALIA	23.057,50	1,02	52,74
FTSE LATIBEX	3.478,20	0,66	97,27
FTSE MIB	22.652,30	1,07	16,40
HANG SENG	22.085,70	0,84	53,51
IBEX 35	11.705,90	0,77	27,30
IBEX MEDIUM	10.532,50	0,12	11,84
IBEX SMALL C	7.404,00	0,69	18,82
IBEX TOP DIV	2.577,00	0,81	22,87
IPSA CHILE	3.450,51	0,45	45,20
LATIBEX BRAS	14.212,60	-0,10	130,04
LATIBEX TDP	5.004,40	0,83	79,00
MADRID	1.219,52	0,77	24,95
NASDAQ 100	1.805,53	0,75	49,01
NASDAQ COMP.	2.206,25	0,73	39,90
S&P 500	1.113,10	0,60	23,23

## MERCADOS

## A PIE DE PARQUÉ

# Casi un tercio de la Bolsa posee un potencial alcista superior al 20%

La mayoría de estas empresas acumula recomendaciones de compra de los analistas

AITOR ATOZQUI  
aatozqui@neg-ocio.com

Desde hace varias semanas, las firmas de inversión hacen sus quinielas sobre cuáles serán las inversiones más rentables del próximo año. El veredicto unánime es que la renta variable ofrece, al menos en España, el mayor potencial.

Después de todo, el rally del Ibx 35 en los últimos meses ha sido en gran medida artificial y sostenido tan sólo por un puñado de valores con una elevada ponderación. Actualmente, Madrid ostenta el privilegio de ser la única gran plaza europea que ha recuperado sus niveles previos a la debacle de Lehman Brothers. Sin embargo, las apariencias pueden ser engañosas.

De hecho, casi dos tercios de las empresas del club de los 35 cotizan por debajo de sus niveles de septiembre de 2008. En el caso del índice general de la Bolsa de Madrid, casi tres de cada cuatro empresas acumulan minusvalías durante el periodo.

En este escenario, no es de extrañar que los expertos vean un gran número de oportunidades de inversión de cara al próximo año. Según el consenso de analistas recogido por Factset, 35 valores de la Bolsa española poseen un potencial alcista de entre el 20% y el 60% para los próximos doce meses. El consenso no es siempre una herramienta fia-

## EL APUNTE

### El activo con mayor potencial a medio plazo

Los analistas creen que la renta variable es el activo con mayor potencial de cara al próximo año. Especialmente, con unos tipos de interés en mínimos. En cambio, la deuda pública pierde atractivo ante la avalancha de nuevas emisiones previstas para 2010. ◆

ble para el inversor. Ejemplo de ello es la situación que se produjo durante el pasado año, cuando el veloz desplome de las bolsas y la lentitud de los analistas para ajustar sus previsiones de beneficios creó 'oportunidades' ficticias. No obstante, en esta ocasión la mayoría de las empresas que ofrecen un potencial alcista superior al 20% son valores defensivos que se han quedado descolgados del rally, compañías con una atractiva valoración o empresas de sectores que están comenzando a ver la luz al final del túnel.

### Los elegidos

De cara al próximo año, los expertos aconsejan ser más selectivos que nunca y prestar especial atención a criterios

como la recurrencia y visibilidad de los ingresos.

En este sentido, en la Bolsa española aún existen compañías con una valoración atractiva y cuyos ingresos a corto plazo están cubiertos por carteras de pedidos. Este es el caso de Elecnor (cuya cartera representa 1,6 veces sus ingresos del primer semestre) o Duro Felguera (2,5 veces ingresos del primer semestre). Otro de los candidatos de los expertos es el fabricante de Hemoderivados Grifols, presente en un mercado dominado por cinco grandes jugadores y en el que la demanda es estable y superior a la oferta.

Sin embargo, el sector que más llama la atención de los expertos es el papelero, cuyas perspectivas en Europa han comenzado a mejorar en los últimos meses. De hecho, las cuatro empresas de la industria cotizadas en España poseen un potencial superior al 20% respecto al precio objetivo asignado por el consenso de Factset.

En las quinielas de los expertos también figuran compañías con un elevado potencial como Alba, que cotiza un 46% por debajo del valor neto de sus activos netos; Acciona, cuyos negocios energéticos ya representan un 72% de sus ingresos; o Sol Meliá, que podría beneficiarse de una posible mejora entre las relaciones de Cuba y EEUU. ◆

## POSIBLES JOYAS PARA 2010

Compañías que podrían ser atractivas por valoración.

Comprar Mantener Vender

EMPRESA	P. OBJETIVO (€)	PRECIO (€)	POTENCIAL (%)	CONSENSO
Codere	9,28	5,69	63,09	○
Iberpapel	17,44	10,75	62,23	○
Grifols	17,35	11,29	53,68	○
Tubos Reuni.	3,06	2,00	53,00	○
Dinamia	15,00	10,22	46,77	○
Pescanova	32,10	21,90	46,58	○
Elecnor	17,00	11,60	46,55	○
Gr. C. Occiden.	20,20	14,33	40,96	○
Gamesa	17,00	12,12	40,26	○
Zeltia	5,60	4,03	38,96	○
SOS Corp.	2,58	1,87	37,97	○
Ayánziti	1,02	0,745	36,91	○
Unipapel	14,85	10,85	36,87	○
Jazztel	0,38	0,278	36,69	○
Vidrala	23,52	17,45	34,79	○
Acciona	113,66	85,45	33,01	○
D. Felguera	9,48	7,16	32,40	○
Campofrío	9,15	6,93	32,03	○
Sacyr Valle.	11,00	8,37	31,42	○
Vértice 360°	0,47	0,36	30,56	○
Sol Meliá	7,03	5,46	28,75	○
Rovi	9,91	7,84	26,40	○
Europa & C	4,60	3,65	26,03	○
Gr. Emp. Ence	3,45	2,74	25,91	○

Fuente: Infobolsa.

infografia@neg-ocio.com

## INVERSIÓN

### El euro pierde fuerza mientras baja el precio de la onza de oro

O. R. G.  
orodriguez@neg-ocio.com

El euro parece dar un respiro a las exportaciones europeas y, en las últimas sesiones, ha experimentado un significativo retroceso que ha dejado su cambio con el billete verde en 1,46 dólares, lo que supone un significativo descenso del 3,3% respecto a los niveles alcanzados a finales del mes pasado, cuando su cotización se movía en torno a los 1,51 dólares.

Entre las causas que podrían explicar el retroceso experimentado por la divisa comunitaria en las últimas semanas estaría el temor de los mercados financieros a una posible insolvencia de Grecia a la hora de hacer frente a sus obligaciones.

Mientras tanto, en el mercado de materias primas, el precio de la onza de oro ha corregido en las últimas jornadas las fuertes subidas registradas durante los últimos meses, que ha llevado a este metal a fijar un nuevo máximo histórico el pasado 3 de diciembre por encima de los 1.200 dólares, debido fundamentalmente a la búsqueda de refugio por parte de los inversores.

Actualmente, su precio ronda los 1.120 dólares, 100 dólares por debajo de los 1.220 dólares alcanzados a principios de diciembre. Los expertos consideran, sin embargo, que en el corto plazo la incertidumbre sobre la salud económica podría reactivar el interés del inversor hasta el punto de impulsar su cotización hasta tocar nuevos máximos históricos. ◆

## VALORES A FONDO

### Corrections Corp. Una forma ética de lucrarse con el crimen

Los Estados de EEUU afrontan serios problemas presupuestarios de cara a 2010. Esto no es una buena noticia para empresas como Corrections Corporation of America, uno de los mayores operadores privados de correccionales del país. (65 centos). No obstante, las perspectivas del grupo son prometedoras a medio plazo, ya que su margen de beneficios es nueve veces superior a la media del sector. De hecho, los ingre-

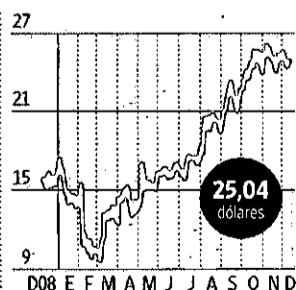

sos totales del grupo crecieron en un 5,5% durante el tercer trimestre, batiendo las previsiones del mercado. De los ocho analistas que lo cubren, seis aconsejan "comprar" y otros dos, "mantener".

### Inditex Su caja le permite elevar el dividendo

En los últimos años, la cadena textil (Zara, Bershka, Pull & Bear) ha impulsado su presencia internacional. Los expertos prevén que el grupo siga reduciendo su presencia en España (32% de las ventas) en favor de mercados con mayor potencial, como Asia. Gracias a esto, las cuentas de Inditex están mostrando síntomas de mejora. Aunque el valor posee riesgos, como el tipo de cambio y la debilidad del sector, cuenta con

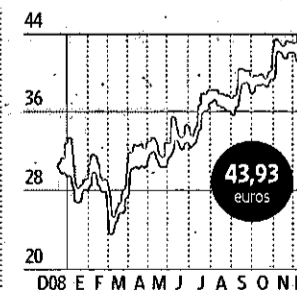

un atractivo: una caja de 1.605 millones que, según Renta 4, podría llevar a Inditex a elevar su dividendo. De los analistas que lo cubren, ocho aconsejan "comprar", cuatro "mantener" y uno "vender".

### TNS Un gran especialista en mover dinero

Transaction Network Services es una empresa especializada en las transacciones financieras. El grupo pone a disposición de sus clientes tecnología y servicios para efectuar operaciones (software de trading, servicios para bancos y empresas de tarjetas de crédito, etc.). Este modelo de negocio es extraordinariamente defensivo. Las cifras hablan por sí solas: sus resultados batieron previsiones durante los sie-

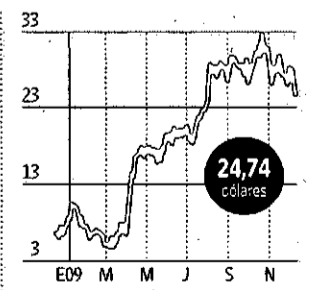

te últimos trimestres; su beneficio se disparó un 58% entre junio y septiembre; y los analistas auguran un crecimiento de los ingresos del 40% para 2010. Los seis analistas que lo cubren aconsejan "comprar".

# 1,247%

■ Cotización de ayer del Euribor a un año, que subió dos milésimas. La tasa mensual cerrará previsiblemente por encima del 1,23% de noviembre.

# DINERO

## Ningún fondo de bolsa ha recuperado lo que perdió el año pasado

**Coyuntura** ♦ A pesar de ganar un 27% en lo que va de 2009, las caídas de 2008 eclipsan los buenos resultados

**I. MAURICIO**  
imauricio@neg-ocio.com

Se acerca el fin de año y con él llega la hora de hacer balance. En este sentido, los partícipes de fondos de renta variable nacional van a experimentar una sensación agrídulce. Por un lado, estos productos acumulan de media una revalorización del 27,77% hasta noviembre, según los datos de Inverco. Por otra parte, sin embargo, esta cifra no es suficiente para compensar la pérdida del 37,8% que registraron en 2008.

Así, la buena evolución de los fondos de bolsa española durante este año —superan incluso al Ibex 35, que gana un 26,7% en 2009— no ha servido para resarcir a los inversores. De hecho, ninguno de los productos de la categoría ha logrado reparar las caídas del pasado ejercicio y, además, se encuentran lejos de poder hacerlo, ya que el esfuerzo para compensar las pérdidas es mucho mayor que el descenso registrado.

En concreto, para nivelar una bajada del 30%, un fondo debería ganar un 43% aproximadamente. Sin embargo, los pro-

ductos que acumulan más de un 40% en 2009 perdieron el año pasado bastante más. Es el caso del fondo más rentable de este año, Foncaixa Bolsa España 150, que se revaloriza un 46,11% pero que perdió en 2008 un 54,8%. Una cifra que sólo compensará si gana un 120% antes de que acabe el ejercicio.

Algo similar le ocurre a BBVA Bolsa Ibex Quant, que gana un 42%, pero que se dejó un 59% el año pasado, o a Barclays Bolsa España que, aunque acumula un 41%, la caída que registró en 2008 fue del 46,7%.

No obstante, las notables rentabilidades que están experimentando este año los fondos de renta variable sí les están reportando algunos beneficios, ya que los inversores vuelven a entrar poco a poco en estos fondos alentados por las subidas de la bolsa.

Algunos productos, como Credit Suisse Bolsa, Banif Renta Variable España o Fondueiro RV Española han experimentado en el año variaciones patrimoniales superiores al 300%. Asimismo, Foncaixa Bolsa España 150, Foncaixa Personal Bolsa In-

dice España o Altae Bolsa, entre otros, han incrementado sus activos más de un 100%.

### Captaciones

El regreso de los inversores a los fondos se refleja también en las estadísticas de las gestoras. Hasta noviembre, los mayores avances patrimoniales —en términos absolutos— los han experimentado La Caixa, con un incremento de más de 1.900 millones de euros, Ibercaja, con 830 millones, y Bestinver, con 655 millones, según Inverco.

De cerca le sigue Mutua Madrileña, con 629 millones, y algo más distanciados BBK y Caixa Manresa, con 475 y 474 millones de euros, respectivamente.

En términos relativos, las primeras posiciones las ocupan gestoras con menos activos bajo gestión. Es el caso de Aviva, que ha aumentado su patrimonio un 104%, hasta alcanzar 227 millones de euros. Credit Suisse, con un avance del 73%, coloca sus activos en 848 millones, mientras que Inversis alcanza los 63 millones, tras elevar su patrimonio un 70% en 2009. ♦

### UN CAMINO POR RECORRER

■ Datos en porcentaje.

NOMBRE DEL FONDO	RENTABILIDAD		VARIACIÓN PATRIM. 09
	2008	2009	
1. Foncaixa B.España 150	-54,80	46,11	▲ 113,64
2. BBVA Bolsa Ibex Quant	-59,60	42,00	▲ 34,81
3. Barclays Bolsa España	-46,70	41,32	▲ 32,53
4. Barclays B. España Selec.	-51,70	39,68	▲ 36,38
5. Credit Suisse Bolsa	-33,30	35,59	▲ 405,55
6. Sabadell Bs España Bolsa	-38,70	34,65	▲ 54,53
7. Ibercaja Bolsa	-38,50	34,24	▲ 12,06
8. Metavalor	-35,50	33,26	▲ 53,65
9. Fonpastor R.V.	-33,50	32,71	▲ 1,95
10. BBVA Bolsa	-39,50	32,66	▲ 12,60
11. Beta Acciones	-41,60	32,62	▼ -36,67
12. BK Futuro Ibex	-37,30	32,57	▲ 46,74
13. ING Direct Fn Ibex-35	-36,80	32,37	▲ 43,56
14. Bancaja R. V.	-33,70	32,00	▲ 20,92
15. E.S. España Bolsa	-36,70	31,99	▼ -9,98
16. Foncaixa 65 B. I. España	-37,20	31,98	▲ 58,89
17. F. Valencia R. V.	-33,70	31,83	▲ 23,72
18. Ac Ibex-35 Índice	-37,90	31,82	▲ 14,19
19. CAM Bolsa Índice	-36,80	31,79	▲ 57,80
20. Foncaixa Pers. B. In. Esp.	-34,30	31,60	▲ 131,47

Fuente: Inverco.

infografia@neg-ocio.com

### LAS CIFRAS

## 1.900

Millones de euros

■ Ha logrado captar Invercaixa en el año. La gestora catalana es la que más ha incrementado su patrimonio en 2009 y mantiene la tercera posición del ranking por activos bajo gestión, con 13.500 millones.

## 227

Millones de euros

■ Son los activos gestionados por Aviva a cierre de noviembre. Esta firma ha registrado el mayor avance patrimonial, un 104%, durante este año. Le siguen Credit Suisse e Inversis, con un 73% y 63%, respectivamente.

## Salgado ofrece a las CCAA el 50% de la tarifa del ahorro

### Pacto financiero

No fue sólo cuestión de imagen el acuerdo de última hora con ERC que permitió al PSOE levantar el veto a los Presupuestos. Entre las ocho enmiendas incluidas finalmente en el informe de la ponencia que hoy se votará en el Senado, los socialistas han incluido un goloso caramelo para aquellas comunidades que aún recelan de aceptar el polémico acuerdo de financiación autonómica. Quien firme tendrá derecho a la mitad de la recaudación por la llamada tarifa del ahorro, la que grava en IRPF las rentas del capital y las plusvalías.

La enmienda señala que la escala del ahorro aplicable para fijar las cuotas estatal y autonómica dependerá del "porcentaje de reparto entre el Estado y la comunidad autónoma que derive del modelo de financiación existente en la comunidad autónoma en la que el contribuyente tenga su residencia habitual". Ese porcentaje es, según el nuevo modelo financiero, el 50%. Hasta ahora el proyecto de Presupuestos seguía el esquema del modelo antiguo (66% para el Estado; 33% para las CCAA). El reparto efectivo quedaba en el 62-38%. A partir del 1 de enero la tarifa del ahorro subirá del 18 al 19% para los primeros 6.000 euros de rendimientos, y al 21% para el resto, generando 800 millones de euros de ingresos extra. ♦ M. SUCHOWOLSKI

### EL 'RANKING' SEMANAL

#### Los 10 productos más rentables

DENOMINACIÓN Datos en porcentaje	GESTORA	RENTAB. SEMANAL	RENTAB. 2009	RENTAB. 3 AÑOS
DWS Turkey	DWS Investments	▲ 12,91	▲ 92,62	▲ 5,98
HSBC Gif Turkey Equity Ac	HSBC Global Asset Mgmt	▲ 12,56	▲ 79,18	▼ -2,30
Fortis L Fund Equity Turkey P Cap	Fortis Investment Mgmt	▲ 11,24	▲ 82,74	▲ 0,13
Parvest Turkey Classic Cap	BNP Paribas Asset Mgmt	▲ 11,08	▲ 83,35	▲ 14,21
EMIF Turkey Load B Cap	EMI Advisory	▲ 9,63	▲ 81,23	▼ -5,09
Dexia Equities L Turkey C	Dexia Asset Mgmt	▲ 9,52	▲ 74,94	-
Pictet Funds Eastern Europe P Cap	Pictet & Cie	▲ 7,59	▲ 128,13	▼ -26,45
Aberdeen Glo-Japanese Eq. A2 Cap	Aberdeen Global	▲ 7,14	▲ 6,33	▼ -37,82
Templeton Eastern Europe A (Acc)	Franklin Templeton	▲ 7,06	▲ 91,10	▼ -26,96
JPM Emer. Middle East Eq. D (Acc)	JP Morgan Asset Mgmt	▲ 6,89	▲ 20,71	▼ -16,19

Fuente: VDOS Stochastics con datos a 8 de diciembre.

#### DWS Turkey

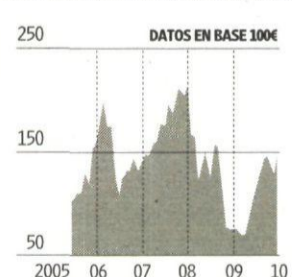

#### FICHA TÉCNICA

Categoría	RV Eur. Este
Patrimonio (miles €)	64.353,84
Inversión mínima	1 participac.
Fecha creación	13/06/2005

#### HSBC GIF Turkey Eq.

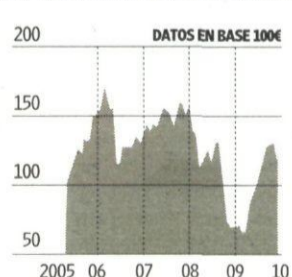

#### FICHA TÉCNICA

Categoría	RV Emerg.
Patrimonio (miles €)	3.285,07
Inversión mínima	5.000 \$
Fecha creación	22/03/2005

#### Fortis L Fund Eq.

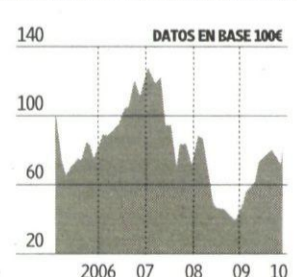

#### FICHA TÉCNICA

Categoría	RV Eur. Este
Patrimonio (miles €)	1.676,06
Inversión mínima	1 participac.
Fecha creación	08/03/2005

infografia@neg-ocio.com

# La inspección ve alto riesgo de fraude en los alquileres con opción a compra

**Impuestos** ♦ Teme simulaciones de los promotores para forzar la deducción del IVA

**MÁXIMO SUCHOWLSKI**  
msucho@negocio.com

El respiro de alivio de los promotores debió escucharse bien lejos en cuanto cayó en sus manos la consulta de la Dirección General de Tributos sobre el nuevo esquema de tributación para el alquiler con opción a compra. Como prometió Tributos hace ahora un mes (ver NEGOCIO del 6 de noviembre), la fórmula mágica que utilizará el sector para dar salida a su reserva de pisos estancada contará con un régimen de IVA inocuo, siempre y cuando el promotor sea capaz de probar que realmente tiene intención de vender ese piso arrendado. Pero la realidad será bien distinta, o al menos así lo entienden los inspectores de Hacienda, que reclaman un plan específico antifraude sobre las futuras operaciones de venta de inmuebles con parada previa en el alquiler.

Según el nuevo criterio que Tributos anunció a comienzos del mes pasado, los promotores podrán deducirse el IVA soportado durante el proceso de construcción de los inmuebles en dos supuestos polémicos que, hasta ahora, obligaban al sector a abonar el impuesto: el paso al alquiler con opción a compra de viviendas inicialmente destinadas a la venta directa, y los contratos de arrendamiento de más de dos años o con sucesivos inquilinos.

La Dirección General impone una barrera a este considerable alivio de tesorería para las promotoras: del contrato de alquiler se debe desprender "con claridad" y de forma "inequívoca" que la intención última respecto



YNOVOA

a la vivienda es la venta, y no su "arrendamiento permanente o prolongado en el tiempo".

La clave de esta limitación estriba, según diversos expertos consultados, en que la promotora pueda demostrar que realmente pretende vender el piso a un inquilino presente o futuro. Y ahí es donde la inspección quiere revisar con lupa las operaciones en busca de fraude.

A la promotora, explican los inspectores, le puede interesar fijar por contrato un alquiler vinculado a un precio futuro de compra exagerado por lo alto.

Formalmente la operación daría derecho a la deducción del IVA, pero con la ventaja de que la empresa estaría ahuyentando al inquilino ante una futura com-

pra. Con el piso liberado, el promotor —una vez mejore la situación del ladrillo— podría fijar ya un precio bien distinto al que marca hoy un mercado claramente bajista. En realidad, explica el portavoz de los inspectores, Francisco de la Torre, esa promotora estaría ocultando un contrato de alquiler sin opción a compra, que como tal no daría derecho a la deducción del IVA.

## Condiciones 'leoninas'

El socio director de F&J Martín Abogados, Javier Martín, considera que el promotor debe fijar en el contrato unas condiciones "mínimamente atractivas", con un precio acorde al mercado actual, o permitiendo al inquilino deducir las cantidades ya satisfac-

chas. Si impone unas condiciones "leoninas o que desienten la venta", advierte Martín, no existe derecho a la deducción. Además, De la Torre advierte de que los inspectores no se fijarán sólo en el contrato. "Si una promotora pone 30 pisos en alquiler con opción y luego no entrega ninguno, habrá que sospechar", subraya el inspector, para quien tampoco será fácil de aceptar un contrato de arrendamiento con opción a venta firmado en documento privado.

Los inspectores calculan que sus pesquisas comenzarán dentro de dos o tres años, y la mayoría de contratos de arrendamiento con opción están pensados a más largo plazo, de manera que el grueso de las inspecciones van

a arrancar cuando los promotores aún no habrán tenido tiempo de probar con hechos que han vendido el piso al inquilino. "Serán los promotores quienes tendrán que demostrar su intención de venta; desde luego, no vamos a aceptar alquileres indefinidos", aclara el inspector.

A los despachos de asesoría ya ha llegado más de un promotor con la idea de formalizar contratos de alquiler con opción a compra sea cual sea su intención real con respecto a esos pisos. Error. De la Torre no puede ser más explícito: "La consulta de Tributos puede hacer pensar a alguien que está blindado frente a la inspección, pero no existen los blindajes absolutos y más de uno se va a llevar una sorpresa". ♦

## OPERACIONES

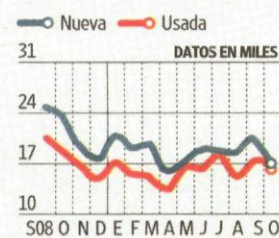

Fuente: INE.

Negocio

## La venta de viviendas cae un 21% interanual

### Inmobiliario

El dato de octubre del INE es el peor de 2009, con sólo 33.060 operaciones realizadas

Las ventas de viviendas alcanzaron las 33.060 operaciones en octubre, la segunda cifra más baja desde el inicio de la crisis después de la del pasado mes de abril (29.217 transacciones), según los datos publicados ayer por el Instituto Nacional de Estadística (INE). Este dato supone un descenso del 21,3% respecto a octubre de 2008, aunque si se comparan con septiembre las ventas se redujeron en menor medida, el 12,1%, empujadas por el descenso de las transacciones de obra nueva.

En octubre se vendieron 16.778 nuevos inmuebles, un 16,6% menos que hace un año y un 28% menos que en septiembre, mientras que se transmitieron 16.282 casas usadas, un 6,9% menos en términos interanuales, con una reducción mensual del 13%. Respecto al régimen de propiedad, el 90,7% de las operaciones se realizaron sobre vivienda libre. ♦EFE

## ¿Funciona el 'rating' cuantitativo?

### OPINIÓN

**FERNANDO LUQUE**



En estas fechas casi navideñas es fácil caer en la tentación de sugerir al inversor que se deje guiar por las estrellas (en este caso, las estrellas Morningstar) para elegir sus fondos de inversión. No es mal consejo desde luego. Pero conviene entender correctamente qué es lo que hay detrás de estas estrellas, cómo se calculan y, sobre todo, cuáles son sus limita-

ciones. Considerar la rentabilidad (aunque sea a largo plazo) como único criterio de elección de un fondo es un error. Hay que tener también en cuenta el riesgo del fondo, así como todas las comisiones que cobra. Todos estos criterios (rentabilidad, riesgo y comisiones) son los que tenemos en cuenta en Morningstar para calcular el rating cuantitativo, que se traduce en un

determinado número de estrellas. Así, el 10% de los mejores fondos recibe cinco estrellas; el 22,5% siguiente, cuatro estrellas; el 35% siguiente, tres estrellas; el 22,5% siguiente, dos estrellas; y el 10% de los peores fondos, sólo una estrella.

El rating Morningstar es, por lo tanto, exclusivamente cuantitativo, es decir, se basa únicamente en cálculos de rentabilidad y riesgo pasados. No interviene, por tanto, ningún factor subjetivo o cualitativo en la valoración del fondo.

Por ello tenemos que advertir a los inversores que, de la misma forma que la rentabilidad pasada no garantiza la rentabilidad futura, el rating Morningstar tampoco es un indica-

tor de buen comportamiento futuro. Pero sí sirve como primera guía para comparar fondos dentro una misma categoría y, a lo mejor, realizar una primera selección de fondos. Y no debe ser el único criterio a tener en cuenta para elegir un fondo de inversión. El análisis de la propia cartera del fondo es uno de los elementos fundamentales para el inversor.

La pregunta del millón es saber si funciona el rating, es decir, si fondos que han obtenido cinco estrellas en el pasado han mostrado en los años posteriores un mejor comportamiento que el resto de fondos de su misma categoría. La respuesta no es tan evidente. Si me tengo que basar en la experiencia de los

fondos americanos, hay momentos en los que el rating ha funcionado bastante bien y otros no.

Por ejemplo, si en el año 2004 un inversor hubiera elegido un fondo cinco estrellas (dentro de la categoría de renta variable americana) hubiera obtenido en los 5 años siguientes una rentabilidad muy superior (de casi un 3% anual) a la media de los fondos de una estrella. Si hubiéramos repetido el mismo ejercicio en el año 2007 y analizado la rentabilidad hasta el año 2009, los resultados no habrían sido tan espectaculares (en torno a un 1,5% anual).

En definitiva, el rating de estrellas parece funcionar relativamente bien cuando el mer-

cado no se encuentra en situaciones extremas y funciona peor cuando se produce un cambio drástico en la dirección del mercado. Es, por otra parte, una conclusión bastante lógica ya que el rating de estrellas no es más que una medida del comportamiento pasado. No pretende mirar hacia el futuro. Para este propósito tenemos el rating cualitativo, que toma en cuenta la labor del gestor, la solidez del proceso inversor, el compromiso de la entidad gestora y otros aspectos fundamentales que no se incluyen en la fórmula del cálculo de estrellas. ♦

F. Luque es editor de 'Invertir en fondos' de Morningstar.com.



## “El factor determinante del crecimiento es el grado de apertura económica”

Robert Lucas, Nobel de Economía 1995, ayer en Madrid.

# ACTUALIDAD

## “Los grandes bancos españoles ya dirigen su mirada a Ucrania”

Anatoliy Scherba ♦ Embajador en España

### DESAYUNO DE NEGOCIO

V. SANCHIDRIÁN/I. FLORES  
redaccion@neg-ocio.com

Más que un torneo deportivo, la adjudicación de cuatro sedes en Ucrania para la Eurocopa de 2012 significará un gran punto de inflexión para el impulso de la economía de la ex república soviética y una gran oportunidad de negocio para España, uno de los mayores inversores del mundo.

Anatoliy Scherba, embajador de Ucrania, explica en una entrevista a NEGOCIO, que a los grandes bancos españoles se les abre una buena oportunidad de expansión. “Con la crisis, más de 20 bancos medianos de capital ucraniano han sufrido. Banco Santander es un ejemplo, ya está mirando a Ucrania”, destaca.

El área financiera no será la única. Las constructoras, inmobiliarias, hosteleros, energéticas... Todos tienen en este mercado grandes posibilidades para crecer. De momento, Ucrania cuenta con un programa estatal de 13.000 millones (70% financiación privada).

“Existen dos estadios deporti-

### EL APUNTE

#### Mano de obra barata y muy cualificada

Las futuras inversiones españolas en Ucrania se encontrarán con un mercado de 47 millones de habitantes y con una fuerte mano de obra barata (el salario mensual medio es de 170 euros) y muy cualificada. Además se trata de un país estratégicamente situado y con gran potencial de crecimiento.

vos en Ucrania, pero queda mucho por hacer, hoteles, carreteras, puertos, aeropuertos... Ucrania está en el punto de partida y ahora España es uno de los mayores inversores del mundo”, apunta el diplomático.

En energía, prevé atraer inversiones en explotación y construcción de fuentes renovables; producción de biodiesel y bioetanol; explotación de yacimientos de petróleo; au-

mento de la eficacia y ahorro energético; y reconstrucción de hidrocentrales y termoeléctricas. Además, las autoridades aspiran a incrementar la seguridad de suministro del gas a los países europeos. “Unión Fenosa ha mostrado interés en construir plantas de regasificación”, señala.

#### Presidencia de la UE

La aventura española en Ucrania viene respaldada por un conjunto de iniciativas que fomentan los contactos bilaterales y ofrecen seguridad jurídica. Ya están en vigor un acuerdo de protección de las inversiones y otro que acaba con la doble imposición tributaria.

En un país de tanta vocación europeísta, el interés por estrechar lazos con España se ha redoblado en la medida en que ésta asumirá la Presidencia de la UE en 2010. “Esperamos que este mandato suponga la puesta en marcha de muchos proyectos”, asegura Scherba.

No hay tiempo que perder y Kiev y Madrid ya han acordado la visita del ministro de Asuntos Exteriores ucraniano a España, una vez concluida la formación de Gobierno tras las elecciones presidenciales del mes que viene. ♦

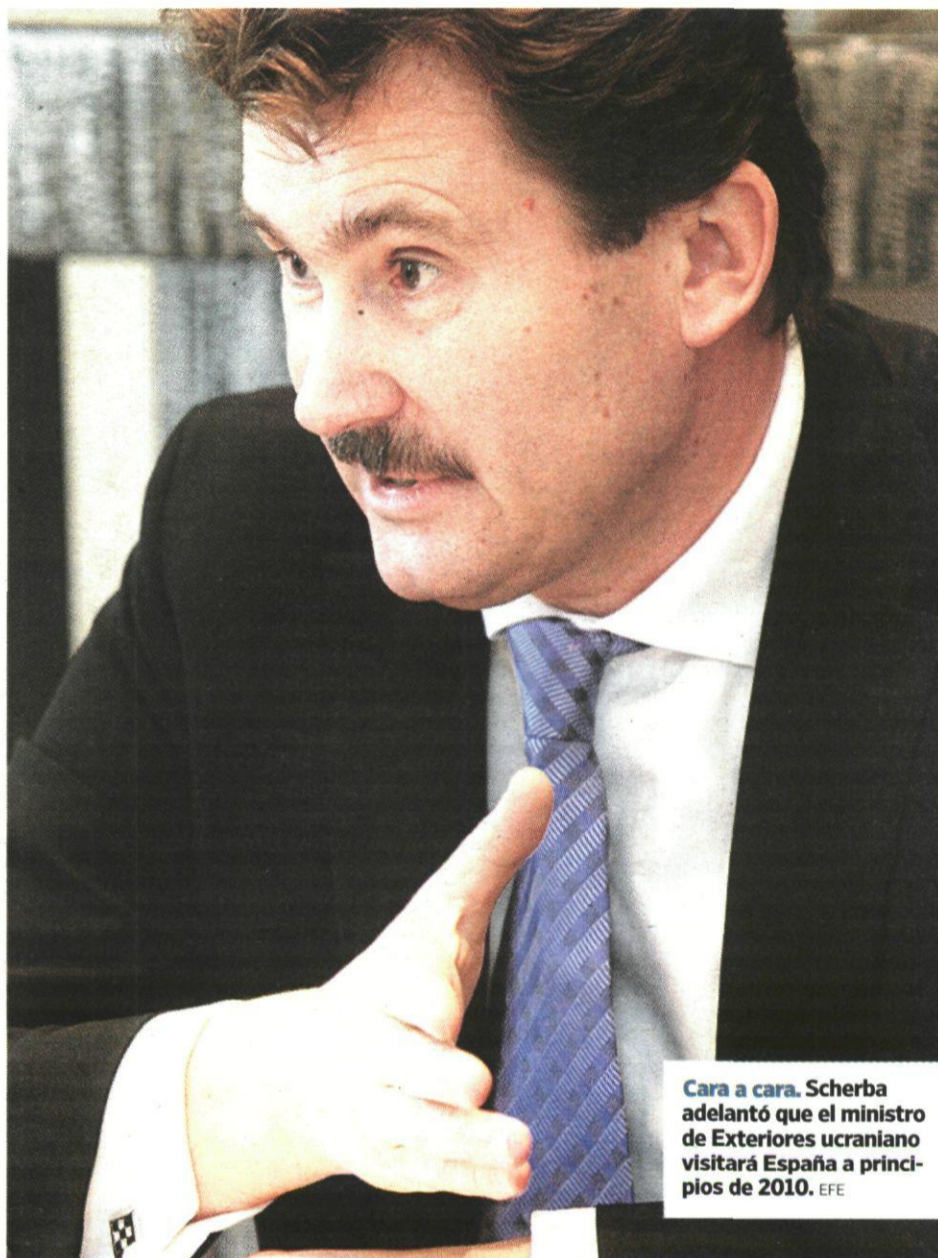

Cara a cara. Scherba adelantó que el ministro de Exteriores ucraniano visitará España a principios de 2010. EFE

### LAS FRASES

“La asociación con Europa dará más oportunidades, pero ¿por qué esperar?”

Anatoliy Scherba, embajador de Ucrania en España, en su encuentro con NEGOCIO.

“No es un mercado salvaje, es emergente, y está a sólo tres horas y media en avión”

Vitaliy Udovik, jefe de la Misión Económica y Comercial de la Embajada de Ucrania.

## Reaparece Luis Ángel Rojo con una crítica a la política de tipos del BCE

### Salida de la crisis

Al día siguiente de la muerte del Premio Nobel Paul Samuelson, Luis Ángel Rojo, el otrora todopoderoso gobernador del Banco de España, salió de su retiro reapareciendo en la ciudad condal. ¿La excusa? Arrojar a los autores de un libro sobre la historia del Banco de Barcelona y

pronunciar una conferencia sobre el actual ciclo económico.

El profesor se prodiga muy poco debido a la debilidad de sus extremidades inferiores. Para él todos los gobiernos occidentales están planteando soluciones equivocadas para salir de la crisis. “Las bajadas de tipos no han servido para reactivar la economía. Los principales indicado-

res continúan mostrando debilidad. Los bancos centrales deberán mantener los tipos muy bajos durante largo tiempo. El BCE debería haber actuado antes y más contundentemente”. Ve el final de la crisis en 2010. “La salida será larga. La actuación fiscal deberá ser intensa pero subordinada a una política monetaria de dinero barato”. ♦ J.M.

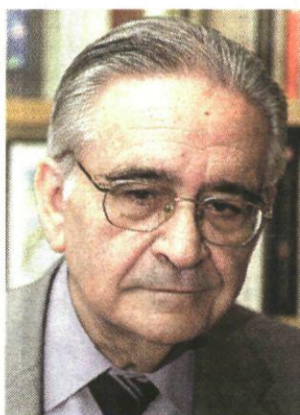

Luis Ángel Rojo. AN

## La patronal catalana pide acuerdo social ya

### Reforma laboral

El presidente de la patronal catalana Foment del Treball y vicepresidente de la CEOE, Juan Rosell, augura una rápida reanudación de las negociaciones con los sindicatos de cara a conseguir un pacto inicial para la reforma laboral. “No nos podemos permitir el lujo de no al-

canzar un acuerdo”. Rosell lo ve imprescindible y además de consecución rápida. “Si no fuera así deberíamos dimitir todos y dejar paso a otras personas más competentes”, afirma. “Antes de Semana Santa hemos de ser capaces de cerrar el proceso”. Pide la desaparición de la mayoría de los 43 contratos laborales existentes. ♦ J.M.

# Debates de artificio en la Conferencia de Presidentes

**Senado** ♦ Zapatero busca acordar medidas anti paro con agentes sociales y CCAA

**RAIMUNDO CASTRO**  
redaccion@neg-ocio.com

Fueron fuegos de artificio. Se demostró que el Gobierno propone y el PP dispone. José Luis Rodríguez Zapatero presentó ayer en la Conferencia de Presidentes Autonómicos del Senado varias propuestas básicas para que todas las instituciones del Estado, lideradas por quien las encabeza, la Corona, ayuden a contener el déficit y crear empleo en el inmediato futuro y el PP le replicó que muy bien, pero verdes han segado los brotes.

El presidente consiguió su pretensión de que el acto fuese una extraordinaria llamada de atención a todos los sectores afectados, los que pueden influir en la salida de la crisis económica, consiguiendo que acudieran al Senado desde el Rey Juan Carlos y el Príncipe Felipe hasta las patronales CEOE y CEPYME y los sindicatos, pasando por todos los partidos parlamentarios y todos los presidentes autonómicos, sin distinción de señas partidistas.

Pero el PP condicionó el formato hasta el punto de que Zapatero se vio obligado a llevar a la vicepresidenta económica para que no se dijese que la margina cuando se habla de cifras y cada presidente autonómico del PP le respondió llevando a un consejero de Gobierno que sentó a su espalda en el pleno.

En realidad, el presidente se limitó a poner en marcha unas iniciativas que tardarán unos meses en dar su fruto y cuya intención es comprometer a todas las fuerzas políticas, sociales y sindicales a colaborar en la creación de empleo al tiempo que se suman a contener el déficit del Estado del que todas las instituciones forman parte, incluyendo en ellas a partidos, patronales y sindicatos.

En materia de empleo, Zapatero se comprometió a constituir un grupo de trabajo que en tres meses mejore los sistemas de contratación, proponga medidas para establecer un reconocimiento de los conocimientos adquiridos en la formación académica, el avance en la conectividad de los sistemas públicos de empleo y, por fin, que favorezca la coordinación de las políticas aplicadas por cada una de las administraciones a las personas que han agotado las prestaciones contributivas en protección de desempleo.

## Déficit

En cuanto al déficit fiscal, el objetivo es reducirlo de forma que



Foto de familia de los participantes en el encuentro que tuvo lugar ayer en la Cámara alta del Parlamento. EFE

en 2013 se sitúe en el 3% del PIB y aplicar una política de contención de los gastos de personal.

No sirvió de nada. El PP empezó criticando que el Ejecutivo no hubiese presentado ningún documento para alcanzar acuerdos concretos, pero el presidente, antes del receso del almuerzo, trasladó a los reunidos tres documentos con propuestas sobre economía, violencia de género y ejercicio de la Presidencia española de la Unión Europea.

Además, propuso crear grupos de trabajo como el ya citado de creación de empleo y para estimular la participación de las empresas en la forma-

ción de los trabajadores, al tiempo que anunció que planteó que los interlocutores sociales favorezcan una "mayor y mejor utilización de los contratos formativos" por parte de las empresas y de los trabajadores, incluyendo la mejora de la protección de la Seguridad Social.

## Manipulación

Esas propuestas de Zapatero no convencieron a los presidentes autonómicos del PP, cuyos representantes consideraron que había "manipulado y utilizado políticamente" la reunión con el único objetivo de salvar su imagen. Aunque el vicepresidente tercero y ministro

de Política Territorial, Manuel Chaves, señaló que se han producido coincidencias para trabajar en acuerdos de empleo, estabilidad presupuestaria, austeridad política, mejor funcionamiento de las administraciones e impulsar la política industrial, la ganadería, el agua y la agricultura, los presidentes de Galicia y La Rioja, los populares Alberto Núñez Feijóo y Pedro Sanz, censuraron al Ejecutivo por no aportar ninguna medida "de calado".

A su juicio, dijeron, el Gobierno no cree en la Conferencia de Presidentes y lo demostró al no aportar "ni un papel sobre políticas de empleo". Y la reunión sólo sirvió, según Sanz, para que el presidente "tenga una foto con el Rey y otra en la que salimos todos más o menos guapos".

Feijóo añadió que el PP no puede acompañar a un Gobierno "que no sabe adónde va". El presidente de Castilla-La Mancha, José María Barreda, criticó que la estrategia del PP "es aprovecharlo todo para la confrontación", pero el jefe del gobierno andaluz, José Antonio Griñán, exigió "medidas concretas" y cooperación entre las Administraciones. Chaves respondió que el interés del Gobierno es trabajar conjuntamente. ♦



Zapatero y Javier Rojo soportan el frío madrileño. EFE

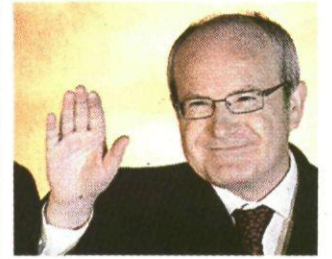

José Montilla. EFE

## Montilla: "Las consultas no representan a la sociedad"

### Cataluña

**Primeras fisuras entre los organizadores de las votaciones por su carácter sectario y excluyente**

El presidente de la Generalitat catalana, José Montilla, constató que el resultado de las consultas soberanistas de este domingo "no es extrapolable" al conjunto de Cataluña, y emplazó a los partidos a evitar instrumentalizarlas. Señaló que estas consultas las han organizado "independentistas y soberanistas" y que sólo se ha movilizado este colectivo, y no el conjunto de la ciudadanía, recalzó en rueda de prensa en el Senado.

Los resultados de consultas del pasado domingo, en las que el sí arrasó aunque la participación no alcanzó el 30% de los ciudadanos llamados a las urnas. "Lo que (las consultas) no sustituyen es voluntad popular de los electores, que se expresa en las elecciones locales, autonómicas y estatales; y en lo relativo a autogobierno, se hizo en el referéndum del Estatut catalán, en junio de 2006", afirmó Montilla.

El mandatario catalán también expresó su "gran respeto" por las consultas y por los ciudadanos que participaron, y al preguntársele si habrá nuevas consultas en Cataluña, dijo que no es a él a quien corresponde hacer esta pregunta, ya que el Govern catalán no las organiza.

### Fisuras internas

Tras la euforia inicial han comenzado las fisuras entre los promotores de las consultas soberanistas que se están celebrando en Cataluña. Ayer, Alfons López Tena, ex vocal del Consejo del Poder Judicial y promotor de la primera organización que convocó las consultas *Osuna Deixit*, mostró su descontento con el resto de organizadores por los resultados de las votaciones hechas el domingo. "Pido que nuestros datos no se incluyan en los que ofrece la denominada coordinadora nacional. Es un magma mal organizado, mal planteado y hecho desde el sectarismo y la exclusión", declaró el jurista independentista. ♦

## Patronal y sindicatos, satisfechos con las nuevas propuestas

■ **CCOO y UGT y la CEOE valoraron ayer la iniciativa que el presidente del Gobierno, José Luis Rodríguez Zapatero, presentó para crear empleo y reactivar la economía en la IV Conferencia de Presidentes. La 'Propuesta de acuerdo sobre economía y empleo' fue entregada en el Senado por Zapatero a los presidentes autonómicos, al de la CEOE, Gerardo Díaz Ferrán, y a los secretarios generales de CCOO, Ignacio Fernández Toxo, y de UGT, Cándido Méndez, en dicha Conferencia, a la que, por primera vez, fueron invitados los agentes sociales. En rueda de prensa conjunta, Toxo y Méndez consideraron "positivas" las políticas de empleo juvenil y sobre la industria que plantea Zapatero, ya que responden a las demandas de los agentes sociales. El presidente de la CEOE, Gerardo Díaz Ferrán, valoró que en enero el Gobierno se siente con los agentes sociales para empezar a discutir una reforma laboral. ♦**

# Piñera logra el 44% de los votos y anuncia el cambio en Chile

**Elecciones** ♦ El oficialista Frei necesita el apoyo de Ominami

REDACCIÓN  
redaccion@neg-ocio.com

Soplan vientos de cambio en Chile. Tras más de 20 años en que los gobiernos de centro-izquierda han dirigido los designios del país austral parece que un candidato conservador puede alzarse con el poder. Los resultados de la primera vuelta de los comicios presidenciales celebrados el pasado domingo en Chile ofrecen un panorama diferente a los últimos años. Mientras el empresario y líder conservador, Sebastián Piñera, ha logrado un resultado mucho mejor de lo que esperaban sus sondeos más positivos, la izquierda moderada, representada por el ex presidente y candidato oficialista, Eduardo Frei, y el independiente, Marco Enríquez-Ominami, se muestra más dividida que nunca. Incluso éste último se ha apresurado a afirmar que "no llamaré a endosar los votos". Es decir que cierra la puerta a cualquier pacto político con Frei y deja en manos de sus electores apoyar o no al heredero de Bachelet.

Los resultados han arrojado que Piñera ha logrado un 44% del respaldo popular y Frei un 29%, lo que permitiría a ambos enfrentarse, el próximo 17 de enero, en una segunda vuelta que dilucidará al presidente de la república.

El ex socialista Marco Enríquez-Ominami ha obtenido un buen resultado, más del 20% de los sufragios, pero insuficientes para arrebatar a Frei el segundo puesto y poder disputarle a Piñera la presidencia del país. Por último, el candidato comunis-

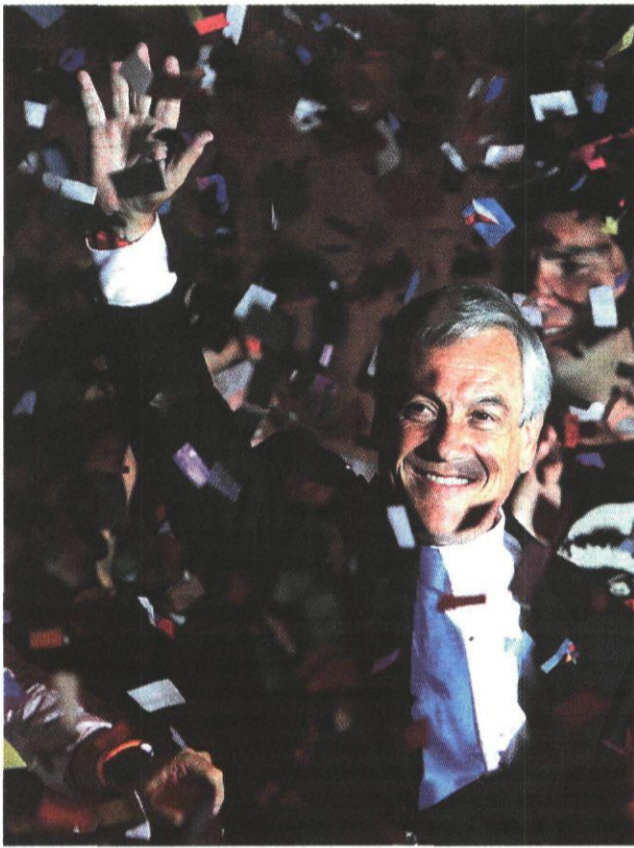

Sebastián Piñera celebra su éxito en la primera vuelta. EFE

ta, Jorge Arrate, no ha pasado del 6% de respaldo.

En este momento se inician en Chile un proceso de alianzas y cantos de sirena de los dos candidatos finales para lograr captar el apoyo de los votantes de los candidatos descartados. Tanto el oficialista Frei, como en menor medida Piñera, necesitan pescar votos en el caladero de Enríquez-Ominami para ase-

gurarse la victoria. Aún así, Piñera es sabedor de que los resultados del domingo le dejan en una posición privilegiada para poder presidir Chile.

## Apoyo comunista

Como ha ocurrido en los últimos años de la democracia chilena, los comunistas ofrecieron inmediatamente a Frei el apoyo a su candidatura con tal de

evitar que un Ejecutivo de corte conservador controle el país. El Partido Comunista obtuvo tres diputados, siendo la primera vez, desde el fin de la dictadura, que obtiene representación. Además, el improbable éxito de Frei dependerá de si logra aglutinar al electorado de izquierdas en torno a su figura, como ya hizo en el pasado y como logró la presidenta saliente, Michelle Bachelet. Precisamente Bachelet tiene en la actualidad un respaldo popular a su gestión del 76%, hecho que pretende ser aprovechado por Frei.

Aunque el candidato Piñera, nada más conocer los resultados, advirtió que Frei no puede arrastrar el carisma de la presidenta en funciones. Recalcó que "en una democracia moderna las popularidades y los apoyos no se heredan ni se traspasan, hay que ganárselos en la cancha".

## Euforia contenida

Los seguidores de Piñera celebraron junto a su líder esta primera victoria y en ese clima festivo Sebastián Piñera apeló al otro candidato para que las próximas semanas de campaña se disputen con normalidad. "Quiero plantearle una vez más al senador Frei que en los próximos 35 días hagamos una campaña limpia, una campaña de ideas, de futuro, de propuestas y una campaña sin intervención electoral y sin abuso de las instituciones del Estado, como desgraciadamente hemos observado durante toda esta campaña", afirmó el multimillonario. ♦



Barreda y Griñán ayer en rueda de prensa. JCCM

## Barreda: El Tajo es el único río blindado con un trasvase

### Conferencia de Presidentes

**El presidente de Castilla-La Mancha critica que se utilice el agua para crecimientos ilimitados**

O.P.  
redaccion@neg-ocio.com

El presidente de Castilla-La Mancha, José María Barreda, recordó ayer que el Tajo es el único río de España blindado con un trasvase, criticó que el agua se utilice "para mantener crecimientos ilimitados" y pidió un "uso eficiente" de este "recurso escaso".

Barreda se pronunció así en rueda de prensa conjunta en el Senado con su homólogo andaluz, José Antonio Griñán, al término de la primera sesión de la IV Conferencia de Presidentes al ser preguntado por su opinión sobre el decálogo presentado por el PP en materia de agua.

"En ese apartado del decálogo del PP se habla de la preferencia a cada cuenca a la hora de la planificación, de la necesidad de asegurar el abastecimiento de

las necesidades de agua en el presente y en el futuro a todos los territorios y, con aseveraciones de esa naturaleza y con planteamientos de ese tipo, yo estoy absolutamente de acuerdo", subrayó el presidente del Gobierno regional.

En su intervención, según dijo, recordó que "el único trasvase de gran importancia que se realiza en este momento es el que se efectúa desde el Tajo hasta el Segura" y que "el agua es un bien escaso, lamentablemente cada vez más escaso". "Hay que hacer un uso eficiente de este recurso", declaró.

Dicho esto, remarcó que la ley española da "preferencia al consumo humano". "Agua para todos sí, agua para todo, no."

"Castilla-La Mancha forma parte de la España seca. Y el único río que en este momento está blindado por un trasvase es el Tajo. La sostenibilidad de la cuenca, la sostenibilidad del medio ambiente, pasa por garantizar el agua a todos los ciudadanos", dijo Barreda. ♦ E.P./O.P.

## Berlusconi continúa ingresado tras la agresión de un demente

### Italia

**Los médicos prolongan su observación por los fuertes dolores en la cabeza y la fatiga al comer**

El primer ministro italiano, Silvio Berlusconi, permanecerá otro día ingresado en el hospital San Raffaele de Milán como consecuencia de la agresión que sufrió. El *premier* italiano sufre "fuertes dolores de cabeza" y "se alimenta con fatiga" por lo que los médicos que le están atendiendo han decidido mantenerle un día más en el hospital y en todo caso valo-

rarán hoy si le conceden o no el alta. Además de tener dos dientes superiores rotos, Berlusconi ha sufrido una fractura en la nariz y dos profundas heridas, una en el labio y otra en la encía, que han necesitado puntos de sutura. Aun con todo, los médicos no consideran necesario operarle, según concretó el centro hospitalario donde está en observación.

El primer ministro fue ingresado en el hospital, después de que un desequilibrado mental le lanzara una reproducción en miniatura de la catedral de Milán al término de un acto público de su partido, el Pueblo de la

Libertad. El agresor, que se llama Massimo Tartaglia y tiene 42 años, se halla encarcelado y está acusado de lesiones agravadas por premeditación y por la condición pública de la parte ofendida.

Tartaglia habría justificado su acción con motivos políticos al discrepar con las ideas de Berlusconi. En el momento de la agresión, llevaba escondidos en una bolsa un objeto puntiagudo de vidrio, un crucifijo y otra figurilla de cuarzo. A lo largo de la jornada de ayer, Berlusconi recibió la visita de líderes políticos de todas las tendencias. ♦ REDACCIÓN

latira por nico



NO HAY MAL QUE POR BIEN NO VENGA...

AHORA TENGO UNA EXCUSA PARA HACERME UNA NUEVA OPERACIÓN ESTÉTICA

# PROFESIONALES

## Sagardoy ficha a Luis Gil Suárez

El ex presidente de la Sala de lo Social del Tribunal Supremo, Luis Gil Suárez, se acaba de incorporar al bufete Sagardoy, para encargarse del control de calidad dentro de la firma.

# La justicia echa por tierra la postura de Gestha sobre auditoría pública

**Frente abierto** ♦ Los técnicos piden que se les deje firmar los informes como antes

**RAMÓN ROCA**  
rroca@neg-ocio.com

Una sentencia de la Audiencia Nacional del pasado 16 de octubre echa por tierra el recurso que impuso la Federación de Servicios Públicos de la Unión General de Trabajadores contra la Orden de 2008, sobre Disposición de carácter general por la que se declara la insuficiencia de medios de la Intervención General del Estado (IGAE), que justifica la contratación con empresas privadas de auditoría.

La Audiencia Nacional respalda al Ministerio al asegurar que "como en años anteriores, al carecer de efectivos suficientes para hacer frente en el plazo previsto a alguna de las actuaciones incluidas en los planes aprobados, y exponiendo las razones de eficiencia técnica y organizativa y, fundamentalmente, razones orientadas a dar cumplimiento a la normativa nacional y comunitaria, justifican la determinación tomada relativa a la necesidad de establecer un proceso de colaboración con empresas privadas de auditoría al no poder asumir la propia Intervención General de la Administración del Estado la realización de tales actuaciones en su integridad con sus efectivos actuales".

La Audiencia cree que "corresponde a la propia Administración, que es a la que compete, en uso de sus potestades de organización, evaluar la suficiencia de efectivos para hacer frente a las exigencias que derivan de dichos planes sobre control de fondos comunitarios y sobre auditorías y control financiero de subvenciones y ayudas públicas".

Además, los magistrados consideran que "tampoco la mera invocación genérica de desviación de poder puede prosperar" al no presentar el sindicato de los funcionarios pruebas suficientes.

### Austeridad

Tiempos de crisis son tiempos para ahorrar, para reducir costes y para buscar una mayor eficiencia. En definitiva, ser más austeros. Eso es lo que deben pensar los Técnicos de Hacienda (Gestha) cuando ayer aseguraron que el Estado "malgasta" dinero de sus arcas en externalizar y subcontratar a firmas de servicios profesionales para que auditen las cuentas de organismos y entes públicos estatales.

Este cuerpo de Hacienda asegura que el Estado gastará más de 10 millones de euros en los próximos cinco años, algo que le parece "excesivo" e "innecesario" ya que muchas de estas auditorías podrían ser realizadas directamente por la Intervención General del Estado (IGAE) con sus propios recursos.

Desde este colectivo creen que es ahora cuando el Ministerio de Economía y Hacienda debería dar ejemplo de austeridad, sobre todo cuando cuenta con con técnicos suficientes para realizar esta actividad. Según ha podido saber NEGOCIO, en la IGAE trabajan más de 900 técnicos de Auditoría y Contabilidad.

Según fuentes del Ministerio de Economía y Hacienda, es totalmente falso que los técnicos "estén de brazos cruzados o estén parados". Lo que sucede según el Ministerio que dirige

## EL SECTOR PÚBLICO CONFÍA CADA VEZ MÁS EN LO PRIVADO

Algunas entidades públicas auditadas por empresas privadas entre 2006 y 2009.

ENTIDADES AUDITADAS	PERIODO	EMPRESA AUDITORA	COSTE DEL PROCESO (€)
Instituto de Crédito Oficial (ICO)	2006/2007	PricewaterhouseCoopers	184.000,00
RENFE	2007	KPMG	478.328,00
ADIF	2007		
AENA	2007/2008	Deloitte	350.000,00
Fábrica Nacional de Moneda y Timbre	2007/2008	Mazars	196.000,00
Fundación Teatro Lírico	2008 y 2009	Mazars	53.360,00
Fundación Centro Nacional de Investigaciones Cardiovasculares Carlos III	2008 y 2009	Audihsiana Grant Thornton	40.252,00
Fundación Ferrocarriles Españoles	2008 y 2009	ATD Auditores Sector Público	35.910,12
Fundación Tripartita para la Formación en el empleo	2008 y 2009	ATD Auditores Sector Público	57.283,12
Fundación Internacional y para Iberoamérica de Administración y Políticas Públicas	2008 y 2009	ATD Auditores Sector Público	50.397,36
Proyectos cofinanciados por el Fondo de Cohesión		Ernst&Young	41.475,00
Acciones cofinanciadas por el Fondo Social Europeo		Audihsiana Grant Thornton	542.100,00
		PricewaterhouseCoopers	549.695,00
		KPMG	498.550,00
Varias fundaciones públicas		PricewaterhouseCoopers	152.000,00

Fuente: Técnicos del Ministerio de Hacienda (GESTHA).

infografia@neg-ocio.com

Elena Salgado es que esta medida de subcontratar las auditorías de bastantes empresas y organismos públicos se debe única y exclusivamente a razones de eficiencia.

"La externalización se llevó a cabo con los argumentos claros de estacionalidad en las audito-

rias. Es decir, entre el 30 de marzo y del 30 de junio hay un período punta que el personal habitual no podía asumirlas sin dejar de ejercer sus funciones habituales y, por otra parte, los criterios de eficiencia desaconsejan contratar a nuevo personal que tras ese período no tendría trabajo",

afirman desde Economía.

Por otra parte, "también se auditan los fondos comunitarios a los que también se aplican criterios de eficiencia en términos de recursos humanos, puesto que cada vez las aportaciones a estos fondos serán menores", aseguran desde el Ministerio. ♦



Carlos Puig. NEGOCIO

## Carlos Puig, nuevo presidente del REA

### Nombramiento

Fue elegido el pasado viernes y estará en el puesto los próximos tres años tras sustituir a Efrén Álvarez

El Registro de Economistas Auditores (REA) ya tiene nuevo presidente para los próximos tres años. Se trata de Carlos Puig, hasta ahora vicepresidente del REA.

El Consejo Directivo del REA eligió por unanimidad a Carlos Puig para que sea su presidente en sustitución de Efrén Álvarez Artime, presidente los últimos seis años. Puig manifestó en su discurso al ser nombrado presidente que el objetivo principal del REA es ser el referente en la actividad de la auditoría de cuentas en España.

Para ello, según Puig, no sólo hay que fijarse en las auditorías que se realizan a las empresas sujetas a control como las cotizadas o reguladas. Del total de 70.000 informes de auditoría de 2008, sólo 10.000 (14,2%) se realizan a cotizadas o reguladas. Más del 70% de los trabajos se han realizado en compañías, con una cifra de de negocio inferior a los 30 millones de euros. Además, también deben fijarse los auditores en la labor en el sector público. ♦ REDACCIÓN

# La CNC abre expediente sancionador a los arquitectos técnicos

### Instrucción

El motivo es la recomendación de adoptar un modelo de reglamento colegial de Sociedades Profesionales

La Comisión Nacional de la Competencia (CNC) ha anunciado su decisión de incoar expediente sancionador contra el Consejo General de la Arquitectura Técnica de España.

La Dirección de Investigación de la CNC ha incoado el expediente sancionador por posibles prácticas anticompetitivas consistentes en la elaboración de un modelo de Reglamento Colegial de Sociedades Profesionales y la recomendación a sus miembros de incorporar con carácter obligatorio algunos de sus artículos a sus respectivos reglamentos.

La incoación de este expedien-

te es el resultado de una información reservada abierta por la Dirección de Investigación en la que se ha analizado la conducta del Consejo de la Arquitectura Técnica en relación con las sociedades profesionales, según anunció la propia CNC.

De los datos recabados se desprenden indicios de que algunos artículos del modelo de Reglamento podría obstaculizar de forma injustificada la presta-

ción de servicios por parte de las sociedades profesionales.

La incoación del expediente no prejuzga el resultado final de la investigación. A partir de ahora se abre un período máximo de 18 meses para la instrucción del expediente y para su resolución por la CNC.

Los servicios jurídicos del Consejo estudiaban ayer la decisión de la CNC antes de hacer alguna declaración. ♦ REDACCIÓN



Luis Berenguer, presidente de la CNC.

# El coste financiero aprieta a las pymes, según los registradores

**Informe** ♦ Espectaculares caídas en la rentabilidad de las empresas

**REDACCIÓN**  
profesionales@neg-ocio.com

El Colegio de Registradores, en colaboración con la Asociación Española de Contabilidad y Administración de Empresas (AECA), presentó ayer el octavo estudio *Las pymes Españolas con forma societaria*, basado en las cuentas anuales presentadas en los Registros Mercantiles.

En esta ocasión, los resultados han sido analizados por el catedrático de Economía Financiera y Contabilidad de la UCM, Juan Antonio Maroto Acín.

La importancia de este estudio viene dada por centrarse en las unidades empresariales de micro, pequeña o mediana dimensión, que constituyen el 99,9% de las empresas españolas y que representan (sin incluir las microempresas sin asalariados) más del 68% del valor añadido de la economía española y del 79% de su empleo total.

## Crisis y recesión

Los efectos de la actual situación económica han pasado factura a las pymes y grandes empresas, según ratifican los datos del informe de los registradores mercantiles.

El dato más destacable es el importante incremento del coste financiero, sobre todo en las grandes empresas por su mayor endeudamiento, pero también en las microempresas, que evidencian así la sensibilidad de su modelo de rentabilidad a las condiciones financieras del entorno.



José Meléndez, el catedrático Juan A. Maroto y Mariano Álvarez, registrador mercantil. N.BALLESTEROS

## EL APUNTE

### Microempresas agobiadas por sus gastos bancarios

■ En gastos financieros, el alza interanual de las microempresas en 2008 sobrepasa el 178%, y en el caso más favorable, de las empresas medianas, el 16%. En el endeudamiento, y aún considerando las cifras elevadas en las que se movían todas las empresas desde la etapa de tipos de interés bajos y facilidades crediticias, las reducciones son también significativas y oscilan en datos interanuales de 2008 entre el 10 y el 13% en todas las pymes. ♦

El endeudamiento, por su parte, se reduce en todas las pymes por las restricciones crediticias que empiezan ya en 2006 a aplicarse por las entidades financieras, pero ello no afecta a las grandes empresas que aumentan sus deudas por su previsible mayor poder de negociación con dichas entidades financieras.

La transición del ciclo entre 2006 y 2007 muestra la caída de la rentabilidad económica en todas las empresas salvo en las pequeñas, que demuestran tanto la posibilidad de obtener mayores márgenes de beneficio con productos de mayor valor añadido como una mayor eficiencia en la administración de su

activo para generar ventas.

Los datos de avance del ejercicio 2008, ya presentados según el Nuevo Plan Contable, permiten corroborar la especial virulencia de la crisis sobre las empresas españolas en el año en el que técnicamente nuestra economía entró en recesión.

Los efectos de la crisis económica y financiera han llegado hasta el extremo de motivar espectaculares caídas interanuales en todos los componentes de la rentabilidad, e incluso hacer aparecer en las microempresas un apalancamiento financiero reductor (rentabilidad financiera menor que la rentabilidad económica) que no se observaba desde 1996. ♦

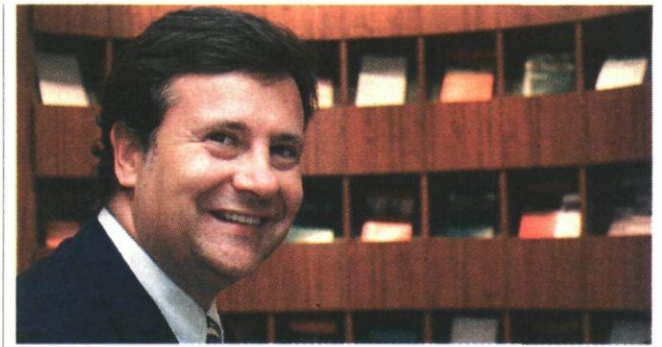

José María Balañá, socio director de Lovells en España. DSG

## Hogan y Lovells terminan la votación

### Fusión

**Los bufetes anuncian hoy la decisión de sus socios respecto a la fusión de ambas firmas**

**B.M.**  
borjamec@neg-ocio.com

Ayer por la noche cerraron los 'colegios electorales' de los bufetes internacionales Lovells y Hogan Hartson. Sobre la mesa está la decisión más importante en ambos despachos en toda su historia: fusionarse o mantener la independencia.

Durante varios días, cientos de socios de ambos despachos han apoyado la luz verde o han rechazado la unión de los dos bufetes.

En esta ocasión, la urna ha sido una página de Internet y el voto un simple *click*. Además del *Sí* o el *No*, existe también la opción de abstenerse.

En el caso del despacho inglés Lovells, la decisión está supeditada a que haya votado, por lo menos, el 40% de sus socios. Además, y debido a la trascendencia de la decisión, para que se apruebe la fusión debe contar con el apoyo de más del 70% de los socios que participen en la votación.

José María Balañá, socio direc-

tor de Lovells en España, señaló a NEGOCIO su confianza en que la decisión de los socios lleve adelante la fusión. "Sólo podemos ganar con la fusión", explicó, "y, la verdad, no estoy nervioso después de hablar con muchos socios de nuestra firma".

La noticia de la decisión adoptada por ambos *partnerships* será comunicada hoy a los miembros de los despachos y se hará de forma conjunta tanto en Estados Unidos como a los miembros del bufete en Europa.

En opinión de Balañá, la decisión es muy importante y los socios directores de ambos despachos se juegan demasiado en el envite como para que se frustre la operación. ♦

## LA CIFRA

# 40%

**de socios de Lovells**

■ Son los que deben votar para que sea vinculante la decisión. El 70% de los votos debe ser a favor.

## El fraude económico cometido por directivos, muy difícil de detectar

### Jornada

**En épocas de crisis, las estafas de los ejecutivos disminuyen y aumentan las pequeñas apropiaciones**

La confianza de las empresas en sus altos directivos hace muy difícil descubrir los fraudes económicos cometidos por estos ejecutivos. Esta es la principal conclusión de la Jornada *Investigación de Fraudes Económicos y Conductas Irregulares de Directivos* organizada por la firma de servicios profesionales KPMG y la Asociación de Comunicadores e Informadores Jurídicos (Acijur).

Fernando Lacasa, director de KPMG Forensic, aseguró que la forma más habitual de detectar los delitos económicos se realiza en un 25% por denuncias anónimas, el 21% por revisión de actos de los directores y sólo el 10% por control interno.

Además sólo en el 8% de las ocasiones se recupera el activo defraudado por directivos. Las investigaciones internas y externas son válidas para evitar futuros fraudes pero no para recuperar el dinero perdido.

La lucha contra el blanqueo de capitales ha tenido un cambio radical tras el II-S. Pero si en los departamentos antiblanqueo de las entidades financie-

ras trabajan entre 500 y 700 personas, sólo 70 funcionarios del Servicio Ejecutivo de Prevención de Blanqueo de Capitales (Sepblac) tienen que filtrar 1.500 casos. También las comisiones rogatorias con otros países tardan hasta 18 meses

Lacasa afirmó que en época de crisis "es muy complicado cometer fraude ya que hay mayor control de gastos". Los delitos de directivos se cometen en mayor medida en tiempos de bonanza económica.

En tiempos de crisis aumentan los pequeños fraudes y disminuyen los grandes delitos económicos, que son los cometidos por altos directivos. ♦ A.G.



F. Lacasa, de KPMG. NGC

## Legálitas asesora a las empresas madrileñas

### Convenio

**Las pymes asociadas a Fedecam podrán consultar gratis sus dudas jurídicas a cualquier hora del día**

La Federación de Empresarios de la Comunidad de Madrid (Fedecam), que agrupa a más de 50 asociaciones de pymes y autónomos madrileños, firmó ayer un acuerdo con la empresa de asesoramiento jurídico Legálitas para atender, de forma gratuita, las consultas de sus asociados a los 250 abogados de la firma legal.

Alfonso Tezanos, presidente de Fedecam (organización

miembro de la Confederación Empresarial de Madrid CEIM), reconoció que las pymes "disfrutarán desde hoy de un servicio al nivel de las grandes empresas".

Por su parte, Fernando Montenegro, director general de Legálitas, aseguró que este servicio es "complementario" al prestado por la asesoría jurídica de Fedecam, añadiendo "rapidez y eficacia". El acuerdo no supone ningún coste añadido a las pymes y autónomos, ya que está abonado dentro de las cuotas pagadas por los asociados de Fedecam. La consulta es gratuita, pero si se decide acudir a juicio se cobrará aparte. ♦ A. G.

# ESTILO DE VIDA

## El vino y sus infinitas opciones

### 'Shopping'

Además de botellas para regalar, el mundo de los caldos ofrece más: decantadores, copas, anillas...

A.F. afranco@neg-ocio.com

Hay pocos regalos que, por un módico precio, satisfagan el paladar y reúnan en torno a sí a amigos, conocidos y familiares en agradable conversación. El vino es democrático, se cultiva en todos y cada uno de los rincones de España y es indispensable en las comidas y cenas navideñas (y en las no navideñas también).

En esta ocasión, para inducirles al consumismo y contribuir a reactivar la economía, hemos realizado una selección variopinta de caldos para obsequiar en estas fechas a los más allegados o para llevar a esa casa a la que uno ha sido invitado.

En Navidad, el vino se envuelve en envases atractivos, se suma al aceite para completar un presente o se une a otros de su misma estirpe para que el regalo sea más completo.

Así lo hacen, por ejemplo, con el vino Te-

rras Gauda, buque insignia de la bodega de O Rosal, de la Denominación de Origen (DO) Rías Baixas, que se vende en pareja por 28,40 euros.

Entre los que aquí destacamos se halla Edetària blanco 2005, de la DO catalana Terra Alta, que se ha posicionado entre los 10 mejores blancos de España según la *Guía Peñín 2010*.

E incluimos un clásico: Dominio, de la bodega riojana Campo Viejo, una marca que ha cumplido medio siglo, que no es poco en esta industria.

No obstante, además de una botella de vino o dos, se agradece recibir también los complementos que conlleva, de cualquier precio y condición, que pueden redondear el regalo. Decantadores, juegos de copas, sacacorchos de diseño, cursos de cata, estuches, termómetros, tapones, anillas antigoteo, platos, cortadores, bonos de *vino-terapia*... El mundo del vino es infinito. ♦

**A su salud.** 1. Nuevo Azuel Crianza 2006; DO Ribera del Duero (10 euros); 2. Arrayán Cabernet Sauvignon; DO Méntrida (28 euros junto con Arrayán Merlot); 3. Catas a domicilio, un servicio de la empresa Ars Gaudeo (entre 360 y 500 euros); 4. Alcorta Reserva; DO Rioja (10,25 euros); 5. Edetària blanco 2005; DO Terra Alta (18 euros); 6. Ysios Edición Limitada 2004; DO Rioja (40 euros); 7. Dominio Campo Viejo; DO Rioja (16 euros); 8. Malpaso y la Viña Escondida de Bodegas Canopy; DO Méntrida (55 euros); 9. Albariño Terras Gauda; DO Rías Baixas (estuche, 28,40 euros); 10. Sistema de envasado doméstico al vacío Alfa Pencil Vino (89 euros); 11. Abadía Retuerta Selección Especial, de la DO Castilla y León (18 euros).

### EL TIEMPO



#### HOY EN ESPAÑA

	Máx.	Mín.
Barcelona	11	5
Bilbao	8	1
Burgos	2	-2
La Coruña	10	4
Madrid	4	-4
Murcia	11	5
Sevilla	11	0
Toledo	4	-3
Valencia	12	5
Valladolid	5	-2
Zaragoza	5	0

#### MAÑANA

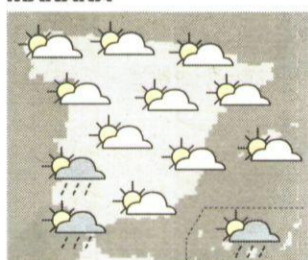

#### TEMPERATURAS MUNDO

	Máx.	Mín.
Berlín	0	-3
Bruselas	1	-5
Londres	5	-1
Nueva York	9	3
París	0	-4
Tokio	9	6

**renfe** Nuevo canal de comunicación Renfe contigo  
902 320 320

Fuente: AEMET.

infografia@neg-ocio.com

### EMBALSES

■ Nivel medio de agua almacenada en los embalses de la Comunidad de Madrid.

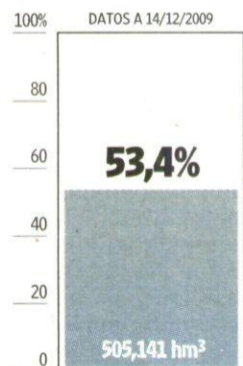

Información facilitada por:  
**Canal de Isabel II**

Fuente: Canal de Isabel II.

### PROGRAMACIÓN

#### Intereconomía

- 07:30 Capital la bolsa y la vida
- 07:00 Squawk Box Europe
- 10:00 Teletienda
- 11:00 Mucho que decir
- 14:00 Boletín
- 14:30 Crónica 1
- 15:05 El tiempo
- 15:40 Empresas con id.
- 16:10 Fuego cruzado
- 17:05 Cierre de mercados
- 19:40 Colocate
- 20:40 Empresas con id.
- 21:08 Los clones
- 21:30 Crónica 2
- 22:00 El gato al agua
- 00:00 Dialogos al limite
- 00:30 Parada obligada (redif.)
- 00:50 Los clones (redifusión)
- 01:30 Tiempo de tertulia

#### Bloomberg

- 01:00 Bloomberg News-Europe
- 05:00 Bloomberg News
- 17:00 Taking Stock
- 18:00 Asia Morning Call
- 20:00 The Trade
- 22:00 The Bloomberg Edge
- 23:00 Asia Confidential

#### CNBC

- 06:00 Capital connection
- 07:00 Squawk Box Europe
- 10:00 Worldwide Exchange
- 12:00 Squawk Box US
- 14:00 Squawk on the Street
- 16:00 The Call
- 17:00 European closing Bell
- 18:00 Power lunch US
- 18:45 Europe tonight
- 20:00 US Street signs
- 21:00 Closing Bell US
- 23:00 Meeting of the Minds: The Future of Capitalism

#### CNN+

- 07:00 Edición matinal
- 09:30 Cara a cara
- 10:00 Edición matinal
- 11:30 El debate de CNN+
- 12:00 Edición matinal
- 13:00 Edición tarde
- 15:30 Cara a cara
- 16:00 Edición tarde
- 17:45 Cierre de mercados
- 18:50 Estrenos
- 19:00 Edición tarde
- 19:50 La red
- 21:30 Cara a cara
- 22:00 Diario de campaña
- 19:50 La red
- 22:00 Diario de campaña
- 23:30 Economía 23

Fuente: Canal de Isabel II. Negocio

# VANITAS VANITATIS

FOTOGRAFÍAS: D. SANTAMARÍA

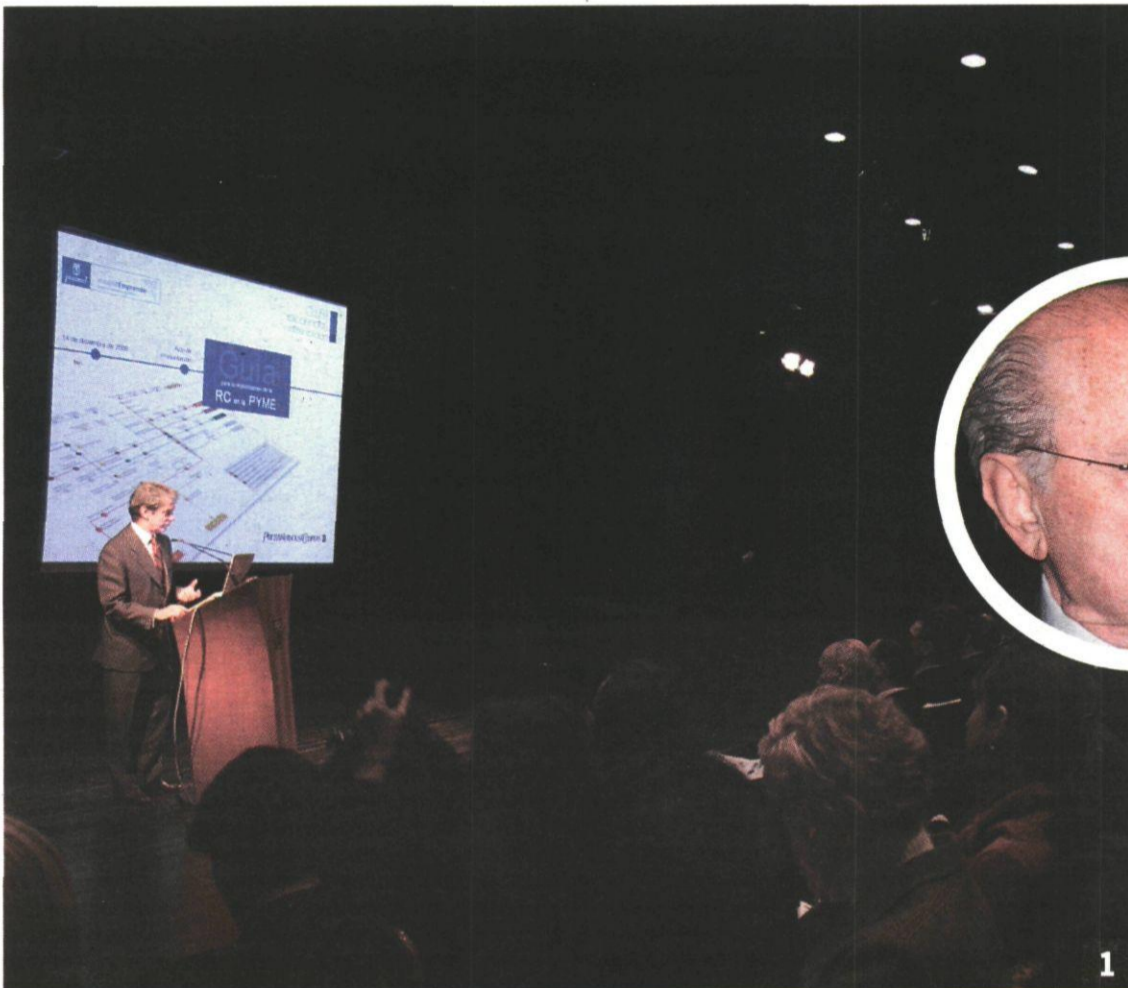

■ **1. Eduardo Montes** habla de sostenibilidad mientras busca consejos para complementar su jubilación en Siemens. ■ **2. Carlos Mas y Juan Alfaro** son dos tipos que a la chita callando se salen siempre con la suya. En la foto circular vemos a **Eduardo de Santis**, gurú. ■ **3. Miguel Ángel Villanueva** sustituyó al alcalde madrileño.

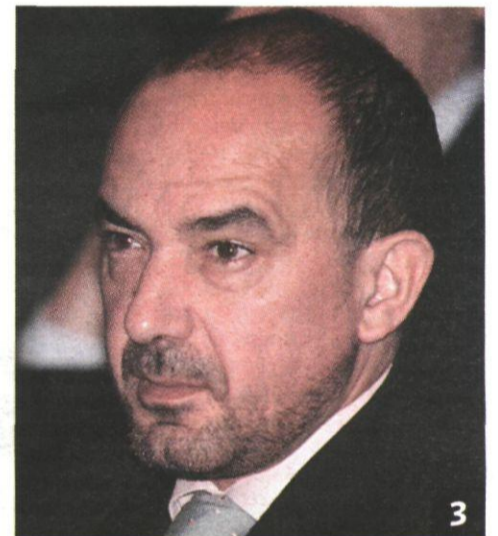

## Nadie sabía lo que era sostenibilidad

**Eduardo Montes** ♦ El Club de la Excelencia, Price y el Ayuntamiento de Madrid ayudan a las pymes sustentables

**ISRAEL GARCÍA-JUEZ**



Me encanta **Juan Alfaro**, secretario general del Club de Excelencia en Sostenibilidad. Hace bastante tiempo se empeñó en destacar la importancia de todo lo relacionado con la sostenibilidad y ha conseguido que algunos ilustres hagan bandera de algo que es, ni más ni menos, el sentido común aplicado a la empresa.

Así se ha conseguido que el Club de Excelencia y el Ayuntamiento de Madrid, en colaboración con la consultora PriceWaterhouseCoopers, lancen la *Guía para la implantación de la Responsabilidad Corporativa en la Pyme*.

Saben nuestros lectores que más del 90% de nuestro tejido empresarial lo componen las pequeñas y medianas empresas (pymes) así que es un arma nece-

saria y además un asunto que puede frenar la destrucción masiva de empresas, llevamos contabilizados 476.000 fallecimientos, de los cuales más de 40.000 sobrepasaban el millar de empleados, con lo que no estamos hablando de cosas que haya que tomar a la ligera.

Para el presidente de dicho Club, **Eduardo Montes**, que fue el único no alemán en el puente de mando de Siemens, aclaró qué es ser sostenible, pues todo el mundo lo dice pero nadie lo aclara. Para serlo hay primero que ser rentable, que sean empresas grandes y que se tenga responsabilidad corporativa. Ahora el reto es trasladar todo esto a las pymes. Por resumir les diré que es ver la mejor forma de que la empresa interactúe con su entorno para impactar positivamente y que ello al final se traduzca en un beneficio cuantificable para la organización.

Para ello se ha presentado una guía basada en un plano de metro cuyas líneas representan la relación con los diferentes grupos de interés. El documento ha sido elaborado por PWC y editado por la Agencia Madrid Em-

prende y el Club de Excelencia en Sostenibilidad y preguntando a los asistentes, destacan que es una herramienta de gran utilidad y sencillez. Para ello es clave, como destacó el supervisor del programa, **Carlos Marcos**, CEO de la multinacional ABB, demostrar qué ventajas les ofrece y cómo pueden desarrollar un programa para integrarla en su cadena de valor, satisfaciendo así a sus grupos de interés prioritarios.

**Miguel Ángel Villanueva**, delegado de Economía y Empleo del Ayuntamiento de Madrid, recordó que "las empresas responsables conocen mejor a sus clientes y su Responsabilidad acaba por convertirse en sinónimo de competitividad real". Villanueva añadió que se trata de uno de los múltiples acuerdos suscritos para difundir prácticas responsables entre los empresarios. Tuvo que salir corriendo, así que nos quedamos con las ganas de saber cuánto dinero se ha destinado a este proyecto, cómo pueden los pequeños empresarios acceder al dichoso planito del Metro y qué tienen que hacer si quieren implementarlo en sus empre-



**Carlos de Marcos es el CEO de Asea Brown Boverie, bravo por él.**

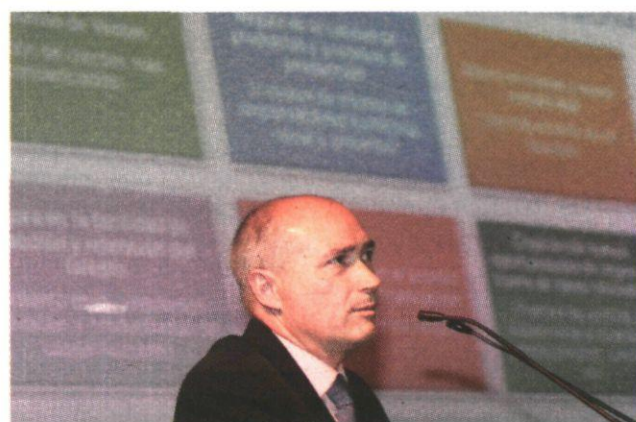

**José Manuel Sedes, de Vodafone, es intenso pero muy gracioso.**

sas estas sabias enseñanzas.

**José Manuel Sedes**, manager de responsabilidad corporativa de Vodafone, se vio en la necesidad de leernos lo que todos teníamos entre las manos, pero añadió un punto de humor pues al concluir aseguró: "Espero no haberles aburrido".

También participó **Carlos Mas**, presidente de PriceWaterhouseCoopers, que en un discurso leído vino a decir que ayudan a Madrid porque es el motor económico de España y porque el mayor crecimiento de nuestro tejido productivo supone nuevos clientes para ellos en el corto, medio y largo plazo.

Entre el público vi a **Amalio de Marichalar**, que estaba muy contento porque hacía en Madrid el mismo frío que en su Soria natal, y a dos veteranos ideólogos, **Carsten Moser**, presidente de la Fundación Bertlesmann, y **Eduardo de Santis**, que es un gurú de la Gobernanza Global desde 1961.

El acto se celebró en el Teatro Real de Madrid donde unas señoras estupendas hacen de ujier y te cogen el abrigo y te llevan en ascensor. ♦

**LA ÚLTIMA** 15/12/09

# Acertar a la hora de vestir en Navidad

**Moda** ❖ Los actos navideños marcan en ocasiones una etiqueta masculina que conviene no obviar, pero sí innovar

A.F. afranco@neg-ocio.com

Acceptamos *vaqueros* como prenda informal apta en las cenas navideñas con compañeros de trabajo. Pero cuando en dichas jaranas están presentes los mandamases de la empresa... la cosa cambia.

Hallar la vestimenta correcta para que un hombre se luzca en los actos navideños no alberga demasiados secretos. Pero hay que conocer unas reglas mínimas para no destacar por descuidado.

En esos eventos nocturnos con presencia de directivos a mayor gloria de la empresa se puede obviar el traje y la corbata, por ejemplo. Aunque tampoco es cuestión de dar rienda suelta al vaquero roto y al escotazo. Piense que esa imagen le perseguirá el resto del año en los mentideros de la oficina.

En las fiestas privadas, todo depende de qué indique el anfitrión en su invitación. A no ser que se trate de un *nuevo rico* o de un hortera, no se le ocurrirá exigir chaqué a los hombres. Es una vestimenta indicada para el día y para actos muy solemnes.

El chaqué consta de chaqueta negra con faldón largo; pantalón sin vuelta, gris claro u oscuro con rayas muy finas; camisa blanca con cuello inglés o francés —puntas abiertas—; chaleco liso de tejido fino negro o gris; zapatos *oxford* de color negro, exclusivamente de corte prusiano y acordonados; los calcetines, de seda negra hasta la pantorrilla.

## La prenda estrella

Para las veladas navideñas es más común emplear el esmoquin, también llamado *corbata negra* (*black tie*), propio de bailes de etiqueta y de cierres de año. A diferencia del chaqué no lleva faldón, y la chaqueta es sencilla o cruzada y con solapa de seda. El pantalón, a juego, con un galón (cinta) por la parte exterior.

La camisa blanca —o azul cielo, para los irreductibles *dandies*— con pechera de piqué, lisa o plisada, se acompaña de una corbata de lazo negra, de

## EL ESTILO SE VISTE DE NEGRO

■ Diferencias entre las vestimentas masculinas: chaqué, esmoquin y frac.

**CLAVE:** ● Día ☾ Noche

**Corbata**  
En seda. Puede ir adornada con un alfiler.

**Camisa**  
De hilo o popelín. Cuello abierto.

**Chaleco**  
En seda piqué. Corte clásico, con una fila de botones.

**Bodas**  
Funeral

**Pantalón**  
De corte clásico y finas rayas verticales.

**Zapatos**  
'Oxford' formales: acordonados y mates.

**Chaqueta**  
En vigoña. Prende tipo levita. Solapas clásicas.

**Chaqueta**  
Recta o cruzada (sin fajín). Solapas en seda o raso.

**Fajín**  
En seda o raso. A juego con la pajarita.

**Pantalón**  
De corte clásico. Siempre a juego con la chaqueta.

**Zapatos**  
'Oxford' formales o 'pumps'. Ambos de charol.

**Pajarita**  
En seda y de lazo.

**Camisa**  
De hilo, lisa o con pliegues en la pechera. Cuello abierto.

**Pajarita**  
En piqué y de lazo.

**Chaleco**  
Corte recto, ajustado o cruzado, con una fila de botones.

**Sombrero**  
De copa. En fieltro y seda.

**Pantalón**  
De corte clásico. Mismo género que la chaqueta.

### El chaqué

#### PRINCIPALES COLORES

● El color habitual es el negro. El gris marengo está ganando terreno.

#### CUÁNDO LLEVARLO

Es el atuendo ideal para vestir de ceremonia, sobre todo, en **bodas**.

### El esmoquin ('black tie')

#### PRINCIPALES COLORES

● Negro, azul oscuro y blanco.

#### CUÁNDO LLEVARLO

El esmoquin es adecuado principalmente en **fiestas**, recepciones y cenas.

### El frac ('white tie')

#### PRINCIPALES COLORES

● En este tipo de indumentaria prima el negro y el azul-negro.

#### CUÁNDO LLEVARLO

Es la máxima etiqueta. Idóneo para **grandes galas** en sitios cerrados.

**Galas en hoteles:**  
Los hombres llevan traje oscuro en Nochebuena y esmoquin en Nochevieja

seda (corbatín negro). El chaleco, si es que se emplea, suele ser negro. Los zapatos también negros y lisos y los calcetines, negros hasta la pantorrilla.

El esmoquin es un clásico de toda la vida. No obstante, las firmas de moda de alta gama adaptan estos elementos a su antojo para no aburrir a sus clientes. La italiana Ermenegildo

Zegna, por ejemplo, desbancó el blanco de la camisa en favor de un tono más crudo, y en el desfile de Hugo Boss de la temporada otoño/invierno 2009, ninguno de los modelos ataviados con esmoquin llevaban pajarita.

Allí se vieron pechos descubiertos o corbatas finas negras (y no tan finas) sobre camisas negras, lo que les daba a los

**Ellas se atreven:**  
Desde que se le ocurrió a Yves Saint Laurent, algunas féminas también emplean esmoquin

modelos un aire más informal, aunque sin perder una pizca de elegancia.

También puede haber alguna leve variación en las solapas, la hechura de los hombros y las mangas.

En situaciones menos protocolarias, si es que la Nochevieja lo es, lo adecuado es un traje oscuro. Es lo que se exige habitualmente en las cenas navideñas que organizan los hoteles de más categoría. En el Westin Palace de Madrid no reclaman etiqueta, pero sí traje oscuro.

"En Nochebuena, los señores suelen llevarlo, y las señoras traje largo, y el día de fin de año la mayoría de los señores suelen vestir esmoquin y las señoras traje de fiesta", dice un portavoz de la compañía. Lo mismo sucede en el InterContinental de Madrid.

Ni siquiera en el Ritz capitalino se demanda ya *dress code* o etiqueta, aunque antiguamente era lo común.

## Esmoquin femenino

Evidentemente, no es lo mismo celebrar la Navidad con amigos, colegas o familiares. En estos casos, una chaqueta más informal combinada con una camiseta de algodón también puede funcionar si la fiesta a la que se acude lo permite.

Por supuesto, el vestuario debe exhibirse siempre limpio, planchado y en perfecto estado de conservación. Dicho esto, tampoco está de más romper moldes.

Hasta las mujeres pueden lucir esmoquin. El francés Yves Saint Laurent le dio la vuelta a la prenda con muy buen tino, y eso que corría el año 1966.

Después, otros grandes de la moda han seguido los pasos del francés, desde la pareja Dolce & Gabbana hasta Giorgio Armani o Moschino.

La actual ministra de Defensa, Carme Chacón, sorprendió con uno el pasado 6 de enero, cuando se celebró la Pascua Militar en el Palacio Real de Madrid. En esta ceremonia el protocolo rige las etiquetas correspondientes para todos los asistentes al acto: traje de gala para los militares; para los civiles, chaqué para ellos y vestido largo para ellas. ❖

Fuente: protocolo.org., Gabriele Ceremonia, Ermenegildo Zegna y bodas.net

infografia@neg-ocio.com