

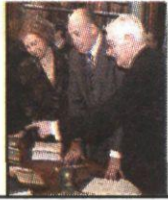

DEPORTES / 45

Monteagudo debuta con dos récords de España en el Europeo, antes de su prueba, los 50 braza



SOCIEDAD / 54 Y 55

Los Reyes presentan la nueva gramática panhispánica, elogiada por Miguel Delibes



PÁGINA 42 Hoy, CRÓNICAS AGRARIAS con

Vidal Maté EXPERTO EN INFORMACIÓN AGROALIMENTARIA Y DE DISTRIBUCIÓN EN DEFENSA DE LA PAC

► CIUDAD REAL LA CAPITAL REGISTRA EL MAYOR INCREMENTO DE OPERACIONES, CON UN 88%

La compra de pisos mejora levemente aunque acumula un descenso anual del 38%

► El tercer trimestre se cierra con un aumento del 10% sobre el segundo ► El precio medio de las 1.409 compras materializadas en la provincia asciende a 128.758 euros CIUDAD REAL4



Agentes del Cuerpo Nacional de Policía reducen a un ex empleado de la cooperativa, después de que éste se acercara al ex gerente lanzándole reproches. / RUEDA

Altercado ante los juzgados y orden de comparecer allí cada mes para los ex responsables de Tierra de Calatrava

Agentes del Cuerpo Nacional de Policía decidieron intervenir ayer cuando un afectado por el escándalo de la cooperativa se acercó al ex gerente para «pedir explicaciones». Ocurrió junto a los juzgados, donde se celebraba una vista en la que se decidió que tanto éste como el ex presidente y la ex directora permanezcan en libertad, pero compareciendo el día 15 de cada mes. MIGUELTURRA24

Y ADEMÁS...

CIUDAD REAL

La Junta reitera al Ayuntamiento que no puede eximirle de los trámites para la planta de RCD

La construcción de la nueva planta de residuos de construcción y demolición en Ciudad Real sigue enquistada en una discusión política. La reunión de ayer no sirvió para nada ya que a su finalización el concejal de Medio Ambiente mantenía que la Junta le seguía exigiendo dos trámites que, según la Administración regional, son imprescindibles. Mientras, los residuos se siguen trasladando a Puertollano y Daimiel. CIUDAD REAL5

ACCIÓN LOCAL

Cinco mil parados tendrán al menos tres meses de empleo con un plan de la Junta CIUDAD REAL7

TRIBUNALES

Absuelto un acusado de traficar con droga para el que se solicitaban 11 años de cárcel CIUDAD REAL9

SOCIEDAD

Regresa a casa una chica de 14 años de la capital que estuvo cuatro días desaparecida CIUDAD REAL11

SUCESOS

Dos detenidos por varios robos en casas y negocios de Ruidera PROVINCIA25

TRIBUNALES

El juez libera al acusado de esconder el cuerpo de Marta del Castillo ESPAÑA38

► HUELGA DE HAMBRE DE AMINATU HAIDAR

Cayo Lara desvela que el Rey se ofreció para mediar con Marruecos y que fue el Gobierno el que no lo vio «oportuno»

El líder de IU reclamó ayer a Moncloa que autorice las gestiones de Don Juan Carlos para resolver la crisis con Marruecos, que no ce-

de en su negativa a permitir que Aminatu Haidar regrese. Lara, que cuestiona la Monarquía, cree que el Rey «es el único instrumen-

to que en estos momentos puede tener éxito ante Marruecos». Haidar lleva 26 días en huelga de hambre. ESPAÑA37

CASTILLA-LA MANCHA 34-36

Las Cortes autorizan que Cospedal renuncie a un sueldo de 13.371 euros

La presidenta del PP dejará de percibir ese salario como consecuencia de la reforma aprobada ayer por el Parlamento regional a propuesta del PSOE. La dirigente popular solicitó su renuncia hace ya año y medio.

IU desconfió de los 6.000 Hm³ y exige que se aclare «cómo se va a contar» esa reserva

Fricam anuncia un nuevo plan 'renove' de calderas para el primer trimestre de 2010

DOBLE DIRECCION

Imperio del Sur

No sé si somos el centro o estamos en el centro. Y es que el centro pesa mucho y se dota de mucha importancia; por eso en el fútbol moderno, los que pesan y determinan el juego de un equipo se llaman centrocampistas; no ya defensas, ni delanteros, ni guardametas; sino, enteramente, los jugadores del centro o centrocampistas. También, la forma en que nos referimos a las 'cosas o a las personas centradas', como una suerte de cordura o de valor añadido de la centralidad, frente a ciertos extremismos impropios y difíciles.



JOSÉ RIVERO

No sé si somos el centro o estamos en el centro. Aunque ya se sabe que todo centro no deja de ser sino una abstracción geométrica, social y política: el punto equidistante de todos los extremos. Cosa que rara vez acontece, eso de ser o estar en el centro, con la tendencia que tenemos y sentimos a desplazarnos hacia las borduras y extremidades, como nómadas del sentido. Estamos en una región central (que no se si centrada) de la geografía nacional; consecuencia de ubicarnos en el borde meridional de la meseta sur, como una suerte de balcón terrero y pedrizo que se abre hacia las énfilas del mediodía andaluz que acampan allende Sierra Morena y más allá de Sierra Madrona.

Hay, por otra parte, toda una mística y un entusiasmo por el Sur en ciertos creadores; pasión caliente que arranca con los viajeros ilustrados y románticos, y que se prolonga con el esfuerzo moderno por la conquista del sol luminoso y vibrante en pintores viajeros y poetas inquietos: desde la Provenza francesa de Matisse, al Marruecos colorista de Paul Bowles; desde las islas azules de Grecia de Lord Byron, a los peñascos de Ronda de Rilke. Hay también un Sur austral, no menos memorable, en Borges, Bioy Casares y Silvina Ocampo, que pusieron en marcha una revista luminosa, en Buenos Aires, con ese mismo nombre: Sur.

Y quizá esta mirada abierta hacia el paisaje de olivares enfilados y de regatos azulados que motean las sierras sureñas, nos determine en ciertas querencias y derivas. Siendo como somos, castellanos nuevos o castellanos del sur antes, ahora castellano-manchegos, tenemos una tendencia de encantamiento hacia los enigmas sureños. Y no es sólo la pasión por los enclavados de muros y patios, las ensaladas y gazpachos alimenticios, los jardines engalanados de begonias y geranios o los cantes terribles y hondos que provienen de voces profundas y oscuras. Hay algo más que aún ignoramos y que nos conmueve con intermitencia.

Imitamos ademanes y formas que tienen ese procedencia y que asumimos de forma titubeante y un poco desordenada. Ya ocurre, y se critica, con los modismos procesionales importados en Semana Santa: entre Málaga y Sevilla, nos debatimos y postergamos los vientos castellano viejos o castellanos del Norte y optamos por el Sur. Ahora comenzamos a importar ornatos urbanos ubicables en ese imaginario del Mediodía, de cualquier Mediodía: andaluz, marroquí o egipcio.

Ya han colocado un pirámide enana en el enclave de la calle Alarcos, revestida mármoles blancos almerienses y bañada por la melancolía nazarí del agua irredenta; aunque luego la hayan tatuado con alusiones del Centro peninsular: reyes fundadores y cartas fundacionales. Pero las pirámides todas las pirámides, remiten al Sur que comienza en el África del río Nilo, con sus soles durísimos de arenas memorables. Comienzan a utilizar los diseñadores, parasoles y sombrillas urbanas en el Pasaje de San Isidro, como si de una playa atlántica se tratara. De igual forma que comienzan a revestir las calles con palmeras, que nos remiten a Rabat o a Estepona. Calles duras de nombre imperial antiguo o alfonsino moderno, que se remozan al compás de unas palmas invisibles y de unas palmeras bien visibles; de unas palmeras que anuncian el vuelo de las palomas y la maduración de los dulces dátiles.

Por ello, no sé si somos el centro o estamos en el centro; o mostramos una deriva impasible hacia las borduras del Sur, en calles, fiestas y ademanes. No derivas hacia el septentrion, frío y ventoso de piedras secas y páramos duros. No, por ello, los modelos norteños, rigoristas y fundacionales de los conquistadores; sino la vacilación espejeante de los nómadas del Sur. Que van marcando una mirada que regresa hacia enclaves de sal y sol.

DE CIUDAD REAL

La Tribuna

Editor:
Antonio Méndez Pozo

Director:
Óscar Gálvez Maté

Director Editorial Regional:
Guillermo Alonso Balbás

Redactora Jefe Puertollano: Paqui Casado.

Jefes de sección: David Aso (Provincia), Eduardo Gómez (Deportes)

Redacción: Manuel L. Camarena, Pilar Muñoz, Diego Farto, María Sierra de la Osa, Ana Pobes, Manuela Lillo, Nieves Sánchez, Ignacio Ballester, Sandra Ruiz, Alicia González, Roberto Chávarri, Manuel Espadas, Raúl Fernández, Patricia Velasco, Raquel Santamarta, Remigio Rueda, Tomás Fernández, Carlos Sendarrubias, María Jesús Cañizares Rodríguez, Lorena García Cabrera y Patricia Vera.

Publicidad y Administración: Vicente Culebra, Carlos Pinilla, Purificación Merino, Tomás García, David Rebato, Ratón Pardiña, María A. Arias, Javier Mohino, Sonia Cerrillo, Encarnación Rubio y Saray Maya.

Región: Carolina Sánchez (Redactora jefe), Rosa Marcos, Luis J. Gómez y Soraya Lucas.

Gerencias:
Administración: Carrmina Carnacho. Comercial: César Carretero

Director: Óscar del Hoyo. Redacción: Miguel Díaz (jefe de sección), Norberto Val y Daniel Huerta (España), Sofía Esteban (Mundo), Javier Faya y José Luis Charán (Sociedad y Cultura), Cristina Ruiz, Diego Izco y Antonio Sánchez (Deportes), Adriana Rodríguez (Documentación), Esther Molinero (Televisión), Mónica Puras y Miguel Herrera (Suplementos), Daniel Angulo (Tiempo), Esther Matías y Diego González (Diseño), Marta Ruiz, María Albilla, Xabi Moya y Gloria Cavia (Fines de semana).

Consejero Delegado: Gregorio Méndez Ordóñez

Direcciones Generales: Javier Gutiérrez, Miguel A. Arnáiz, Rafael Monje y Lorenzo Matías

Subdirección General: José M. Sáenz de Cabezón

Dirección Departamento: Luis Santos, Álvaro Miguel, Daniel Méndez, Javier Santamarina, Eduardo Bonilla, Jorge Losada, David Andrés y Mercedes Lázaro

Haidar no está sola

La activista saharauí Aminatu Haidar, en huelga de hambre desde hace veintiséis días en el aeropuerto de Lanzarote, ha puesto de nuevo sobre la agenda de los políticos y de la opinión pública el drama silenciado durante décadas del Sáhara. Si Haidar no estuviera dispuesta a volver a El Aaiun «viva o muerta» la sociedad internacional no estaría hablando sobre la causa de su pueblo, harto de esperar que la ONU y su mediador termine de encontrar una solución que

satisfaga sus legítimos intereses. Pero su determinación no ha caído en el desierto como la práctica totalidad de las reivindicaciones saharauis de las últimas décadas. Las manifestaciones de apoyo se están sucediendo por toda la geografía española. La lucha de Haidar también ha puesto sobre la mesa la almibarada postura española con respecto al conflicto del Sahara, un conflicto que España, como potencia colonial, ayudó a generar. Desde ese momento, la sociedad española ha tenido una especie de complejo de culpa al dejar abandonados a su suerte a los saharauis que ha intentado solucionar acogiendo en verano a cientos de niños procedentes de los campamentos de Tinduf.

Sin embargo, esto no es suficiente. España y su diplomacia deben perder el complejo que les atenaza en las relaciones internacionales. No hay que olvidar que somos la octava potencia del mundo para lo bueno y para lo malo. En este sentido, nuestro país debería superar el complejo o el excesivo paternalismo que mantiene con Marruecos o mejor dicho con sus dirigentes, encabezados por un monarca que rige los destinos del país de forma absolutista.

Es cierto que Marruecos está colaborando con España en materias sensibles como la inmigración y el terrorismo y que la situación de Ceuta y Melilla exige ser especialmente cuidadoso con el régimen alauí. Pero tampoco hay que olvidar que España es un país democrático que vela por el cumplimiento de los derechos humanos, que siempre deben estar por encima de los intereses políticos y comerciales. El tono amenazante de Marruecos es motivo suficiente para que el Gobierno abra los ojos.

En materia de derechos humanos, los países, los políticos, la diplomacia no puede estar equidistante. Siempre tiene que quedar claro de que bando está cada uno y el papel de España es el de estar siempre con las víctimas. Y en este lado nos cabe el consuelo de que los españoles como Haidar tampoco estamos solos. Y Marruecos lo debe saber.

Manos a la obra

Los miembros de la hermandad del Cristo del Perdón y de las Aguas, conocida como la de las Tres Cruces, es este año la responsable de organizar el Belén que presidirá el antiguo casino de la capital. Una misión que siempre recae en una de las hermandades ciudadrealeñas y que ha terminado por convertirse en una pieza indispensable para la Navidad de la capital. De hecho, una vez inaugurado, son multitud de personas las que acuden a visitarlo. Este año, volverá a pasar. Rueda Villaverde

El mejor equipo comercial a tu disposición en La Tribuna de Ciudad Real

De lunes a viernes 9 - 14 h. / 16.30 - 19 h.

Infórmate: 926 21 53 01

EL PERSONAJE

Obama y su Nobel de la Paz

El presidente de EEUU recibió ayer en Oslo uno de los galardones más controvertidos de los últimos años; el Nobel de la Paz. Para muchos es pronto, pero Obama demostró una vez más estar sobradamente preparado en un discurso en el que elogió sin tapujos la guerra como instrumento para conseguir la paz. Barack sigue haciendo historia.



FIRMA INVITADA

FERMÍN BOCOS

El desbordamiento

Dice el refrán que a perro flaco todos son pulgas y tal parece ser el registro en el que se encuentra el Gobierno del señor Zapatero. Por sí las patatas calientes del secuestro en Mauritania de los cooperantes, la crisis con Marruecos a cuenta del caso de la señora Haidar o el incidente de los guardias civiles en Gibraltar pesaban poco, llegó la ducha escocesa de *Standard & Poors* rebajando la calificación que retrata la solvencia y los riesgos de la economía española. Ha sido tanto como dar una patada a un cojo horas después de otra que ya nos había atizado el gobernador Trichet al recordar de manera nada diplomática que en Europa sólo hay un euro y de que, en consecuencia, los problemas de la economía española no van a retrasar la recuperación del resto de los países de la Unión. Dicho de otra manera: que el BCE no va a cargar con la recesión española. Aunque con palabras medidas también Joaquín Almunia, flamante vicepresidente de la UE y futuro comisario de la Competencia ancla sus previsiones para la economía española en términos de los últimos de la fila en salir de la recesión.

No digo que la realidad sea exactamente así, de hecho la comparecencia de Zapatero en rueda de prensa recitando las actuaciones del *Plan E* y de otras iniciativas del Gobierno pretende refutar esa imagen, pero constatar que todos los problemas están llamando a la vez y que todos golpean con fuerza a la misma puerta, transmite una inevitable sensación de desbordamiento. La imagen es la del boxeador agotado que deambula por el cuadrilátero a la espera de que suene la campana o de que el árbitro pare el combate; agotado más por falta de fondo físico que por efecto de los golpes de su rival. Sólo la victoria en Kiev del Barça (su equipo del alma), debió aliviar la melancolía que ronda al presidente Rodríguez Zapatero. Parvo consuelo.

EL YELMO DE MAMBRINO MANUEL LÓPEZ CAMARENA

Palos al odioso periodista

Tenga o no tenga algo que ver el malintencionado y delictivo montaje televisivo de ese despreciable personaje, sólo por el hecho que vamos a comentar ya lo es, denominado el Gran Wyoming, sobre el periodista Hermann Tertsch, con la agresión física sufrida por éste días después de haber salido en antena dicho montaje, el hecho, la agresión al periodista deja patentes dos cosas que en Democracia ya habrían tenido respuesta. Y respuesta corporativa, social y judicial de oficio. Pero en una democracia que aun se mea, y hasta se hace caca -no Kaká-, en los dodotís de todas las noches, la cosa cambia -cambea que decía el castizo de



Montajes como el de Wyoming contra Hermann Tertsch son inaceptables y delictivos, por falsos



ner ya al susodicho Wyoming a la sombra, aunque sólo fuese porque semejante elemento no tiene ningún derecho, como no lo tenemos nadie, a poner en riesgo la vida de la persona a la que le ha atribuido, jugando con los medios técnicos de hoy, falsos deseos de matar, asesinar, etc. Y ello contra personas y grupos en abstracto y contra el propio

presidente Zapatero, en concreto. O sea, que el Wyoming, puede poner en boca de Tertsch, de un servidor o de *Perico el de los palotes* deseos de asesinar a ZP con el doble, noble y arcangélico motivo de: 1º, seguir haciéndose rico a base de acciones presuntamente delictivas como la que tratamos hoy; y 2º, desprestigiar a un periodista que molesta a este médico, metido a payaso, y asociados, y que, al contrario que el payaso que hizo Medicina, se jugó el pellejo en defensa de la libertad, aunque sus antiguos compañeros de la *logia* de El País y *la crema de la intelectualidad* (chotis) no hayan dicho una palabra tras la paliza recibida.

Pero aquí, en la España de hoy, podrida y nauseabunda hasta decir basta -corrupción político urbanística insoporrible; rodillo gubernamental bananero; chantaje y compra de votos parlamentarios propios de lo dicho, una democracia que se mea y se caga en el pañal; competición interministerial para ver quién nos deja más en ridículo ante nosotros mismos y ante el mundo; etc., ni los colegas son solidarios -salvo los del propio medio en el que trabaja el apaleado... y con matices- con el colega, ni fiscales ni nadie que huelga a toga mueve un dedo de oficio, salvo que sea para restar gravedad a presuntos delitos de gentes más o menos afines a ellos y al poder. Pese a esta nueva prueba de cobardía colectiva, este *cura* está con Hermann Tertsch, como lo estaría con Enrique Sopena o Margarita Sáenz-Díez caso de ser pateados.

La suerte del payaso es que Tertsch es hombre pacífico.

CRÓNICA INTERNACIONAL MARÍA VERZA

La paz y sus batallas

El mundo está lleno de incongruencias y paradojas y en los últimos días los ejemplos se multiplican al ver cómo se premia el trabajo por hacer en lugar de la labor realizada; cómo se critica la defensa pacífica de valores esenciales si estos ponen en peligro intereses de Estado; cómo se defiende que para conseguir la paz hay que reforzar los efectivos de guerra; o cómo se legitiman golpes de estado por la democrática vía de los votos en un parlamento. Bienvenidos al mundo de la alta diplomacia.



La causa del pueblo saharauí contra Marruecos no es rentable para las grandes potencias



Explicar estos comportamientos es relativamente sencillo, defenderlos no tanto pero hacer creer que son la mejor opción posible, es ridículo. Está claro que la academia sueca quería dar un voto de confianza al presidente de EEUU, Barack Obama, animarle a actuar, al otorgarle el Premio Nobel de la Paz de este año. Pero es una distinción tan prematura como inútil porque no le allanará el camino ni le dará más fuerza para lograr sus ideales (poco les importa un Nobel a sus detractores o a los poderes fácticos estadounidenses que limitan sus movimientos). Por eso, será inevitable que el jueves, cuando recoja el premio, el mundo le mire a él pero piense en Afganistán, el país que sigue esperando la tan mentada "nueva estrategia" para ganar una guerra mal planeada pero que lo único que recibe es, más y más sol-

dados. O en Oriente Próximo, donde el proceso de paz sigue empantanado. O en Irán, con una situación cada vez más complicada. Tampoco es muy edificante saber que se premia a quien condenó un golpe de Estado, el de Honduras, pero luego optó por acatar las normas impuestas por los golpistas y defender el 'borrón y cuenta nueva' en lugar de corregir un proceso invalidado desde el principio por sus formas.

No deja de ser paradójico, además, que se dé un premio para incitar a la acción y se olvide a los que sí actúan aun a riesgo de perder la vida, como la saharauí Aminatu Haidar. Haidar, si nadie lo remedia, seguirá con su huelga de hambre y tirada en el suelo del aeropuerto de Lanzarote cuando Obama ofrezca su discurso en Oslo porque su causa, la del pueblo saharauí contra Marruecos, no es rentable para las grandes potencias que miran para otro lado mientras esta comunidad se pudre en el desierto. A España, el país que siempre se ha jactado de defender los derechos de su ex colonia, lo único que le interesa es que Haidar no se muera en territorio nacional (recordemos que ya no defiende ni que haya un referéndum de autodeterminación) y no quiere presionar a Marruecos por miedo a que Rabat se enfade y deje de colaborar, por ejemplo, en el control de las fronteras. Y Marruecos se cree capaz de hacer lo que le venga en gana y no se siente obligado por las normas internacionales (según las cuales no hay motivo para que a Haidar no se le permita regresar a su casa). Así funciona la diplomacia. A algunos se les aplaude antes de actuar, a otros se les reconoce su lucha después de muertos. Ojalá no sea este el caso.

HUMOR | SIR CÁMARA



► **Junta y Ayuntamiento vuelven a discrepar a la hora de desbloquear la planta de RCD.** PÁGINA 5

► **SUCESOS** Una adolescente de 14 años del barrio de Los Ángeles regresa a su domicilio tras cuatro días en paradero desconocido. PÁGINA 11

► **JUSTICIA** Dos vecinos de Villarrubia de los Ojos y Daimiel son condenados a nueve y tres años de prisión por tráfico de cocaína. PÁGINA 9

Un momento del juicio celebrado en la Audiencia Provincial de Ciudad Real.



CIUDAD REAL 4

LA TRIBUNA DE CIUDAD REAL VIERNES 11 DE DICIEMBRE DE 2009

► ECONOMÍA

Las compras de viviendas se recuperan en verano pero caen un 38% en lo que va de año

Las operaciones realizadas para adquirir un inmueble en la provincia aumentan casi un 10% con respecto al trimestre anterior, pero los datos son negativos si se compara con los de 2008

• El precio medio de las transacciones ha bajado a la hora de comprar una vivienda a estrenar pero se ha revalorizado 3.000 euros en lo que se refiere al mercado de las usadas.

M. L. / CIUDAD REAL

Las operaciones de compraventa de viviendas que se desarrollaron en la provincia en el tercer trimestre del año aumentaron ligeramente con respecto al trimestre anterior (un 9,9%), pero el descenso que acumula el sector en lo que va de año alcanza casi el 40 por ciento, en comparación con las operaciones realizadas en el mismo periodo de 2008.

Estos datos se desprenden de la estadística sobre transacciones de viviendas que publicó ayer el Ministerio del ramo y que cifra en 1.409 las operaciones que se llevaron a cabo en la provincia para adquirir un inmueble entre los meses de julio a septiembre, mientras que esta cifra se situó en 1.282 en el segundo trimestre del año.

A pesar del optimismo que puede causar dicha mejora de los resultados, el acumulado del año sigue sin arrojar un porcentaje en positivo. En concreto, en los nueve primeros meses del año los ciudadanos que adquirieron un inmueble se han cifrado en 4.140, mientras que las operaciones llevadas a cabo en el mismo periodo de 2008 se elevaron hasta 6.769.

Un dato que tampoco da motivo para una excesiva alegría del sector es el que resulta de comparar las transacciones de tercer trimestre del año (1.409) con las del tercero del año pasado (2.106), lo que refleja una caída de las operaciones del 33 por ciento.

TENDENCIA NACIONAL Y REGIONAL. La tendencia que ha seguido el sector inmobiliario en el conjunto del país refleja un descenso acumulado del 24,6 por ciento, si bien sólo ha caído un 11,3 por ciento en comparación con las operaciones

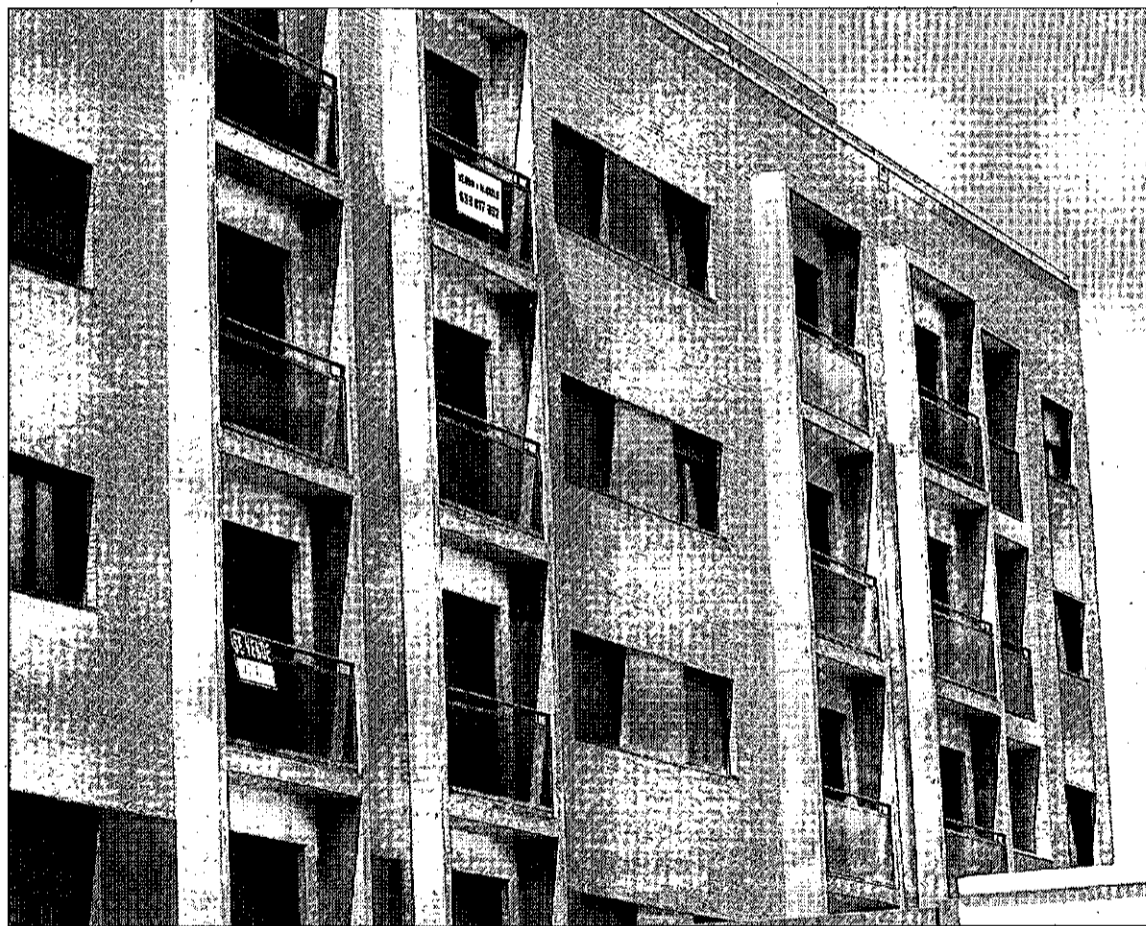

Viviendas de Ciudad Real que colgaban el cartel de 'se vende'. / CARLOS SENDARRUBIAS

de compraventa del segundo trimestre de 2009.

La evolución del conjunto regional también arroja un signo negativo, pues, en los nueve primeros meses del año acumulan una disminución del 36,1 por ciento en comparación con el mismo periodo del año pasado. No obstante, el descenso ha sido más moderado si se comparan los datos del tercer trimestre (5.551) con los de segundo (5.973), ya que sólo ha caído un 7 por ciento.

Por provincias, la estadística sitúa a Ciudad Real como la segunda con mayor caída acumulada en lo que va de año (-38,8%), sólo por detrás de Toledo, que acumula un descenso del 46,7%. Cuenca fue la provincia que registró una menor caída (-17,7%).

Por otra parte, la estadística publicada por el Ministerio muestra

que los ciudadrealesos siguen decantándose por la vivienda nueva (954 operaciones de compraventa), frente a quienes optaron por adquirir un inmueble de segunda mano (455 transacciones). Así pues, el descenso registrado respecto a la vivienda nueva en lo que va de año se eleva al 42,6 por ciento, frente a una caída del 28,6 por ciento en la vivienda usada.

El dinero destinado a adquirir un inmueble durante el tercer trimestre del año fue de 132 millones de euros, frente a los 200 millones que invirtieron para esta finalidad en el mismo trimestre de 2008, lo que implica que los ciudadrealesos han gastado un 33,7% menos que en aquella ocasión.

Además, en los nueve primeros meses del año, la cantidad de

dinero destinada a comprar una vivienda se ha cifrado en 569 millones de euros, frente a los 655 millones del mismo periodo del año pasado (un 13% menos).

En lo que respecta al valor medio de los inmuebles adquiridos, el Ministerio establece en 128.758,6 euros el precio de la vivienda libre nueva, mientras que el valor medio de la libre de segunda mano es de 99.674,9 euros. Eso supone precios más caros con respecto a lo que se pagó de media hace un año (131.434) para la vivienda a estrenar, mientras que la usada se ha revalorizado. Hace un año costaba de media 96.260 euros.

Por último, la estadística recoge los datos en razón del comprador de los inmuebles de la provincia y refleja que 1.388 fueron españoles; 18 extranjeros que residen en el país y tres no residentes en España.

LAS CIFRAS

1.409 es el número de transacciones de viviendas realizadas en la provincia de Ciudad Real durante el tercer trimestre del año.

954 son las operaciones de compraventa de viviendas que afectaron a inmuebles nuevos, de las cuales 679 fueron de vivienda nueva libre y 257 protegida.

455 es el número de operaciones de compraventa de viviendas de segunda mano y se dividen en 431 libres y 24 usadas, pero protegidas.

9,9% es el porcentaje en el que se han incrementado las transacciones de viviendas en el tercer trimestre del año en comparación con el trimestre anterior, pues ha pasado de 1.282 a 1.409.

-38,8% es el porcentaje en el que han disminuido las operaciones de compraventa de viviendas si se comparan los datos de los nueve primeros meses de 2009 (4.140) con los del mismo periodo de 2008 (6.769).

117.637 es el valor medio, en euros, de una vivienda durante el tercer trimestre del año. Esta cantidad se puede dividir también en razón de la tipología de inmueble, por lo que la estadística muestra que la vivienda libre nueva se cifra en 128.758 euros y la libre de segunda mano en 99.674 euros.

Estadística por municipios

La estadística del Ministerio de Vivienda refleja que los datos de Ciudad Real han experimentado un aumento de operaciones de compraventa en el tercer trimestre del año, en comparación con el anterior, ya que ha subido un 88% (de 198 a 373). Sin embargo, en comparación con el tercer trimestre de 2008, hay un descenso del 22%. En municipios como Alcázar, la actividad ha caído un 42,8 respecto al segundo trimestre del año, mientras que en Puertollano dicha disminución ha sido del 60 por ciento; en Tomelloso del 31,3% y en Valdepeñas se han cifrado en -46,9%. En dichas localidades, el acumulado del año también es negativo. M. L.

11 AL DÍA
12/09

UN CONSUMO IMAGINATIVO.

Dicen que los estados carenciales agudizan el ingenio. Por eso, en un escenario de crisis profunda, el Instituto de Consumo de Castilla-La Mancha propone que las compras de las que serán las navidades más austeras de la década se hagan con imaginación, lo que sig-

nifica no dejar espacio a la improvisación. Planificar los gastos en función de las necesidades y anticiparse permitirá evitar aglomeraciones, adoptar decisiones precipitadas y, sobre todo, no encontrarse en enero con una cuesta demasiado empinada. En este sentido, Jesús Montalvo, explicó ayer en la presentación de la campaña del Gobierno regional que

usando la cabeza, el presupuesto dará más de sí. Y para lograrlo instó a los ciudadanos a ser prudentes con las tarjetas de crédito, comparar los precios, así como la calidad de los productos y servicios, guardar las facturas de cara a posibles reclamaciones y, por supuesto, no dejarse llevar por la impulsividad. / R.S.



►MEDIO AMBIENTE

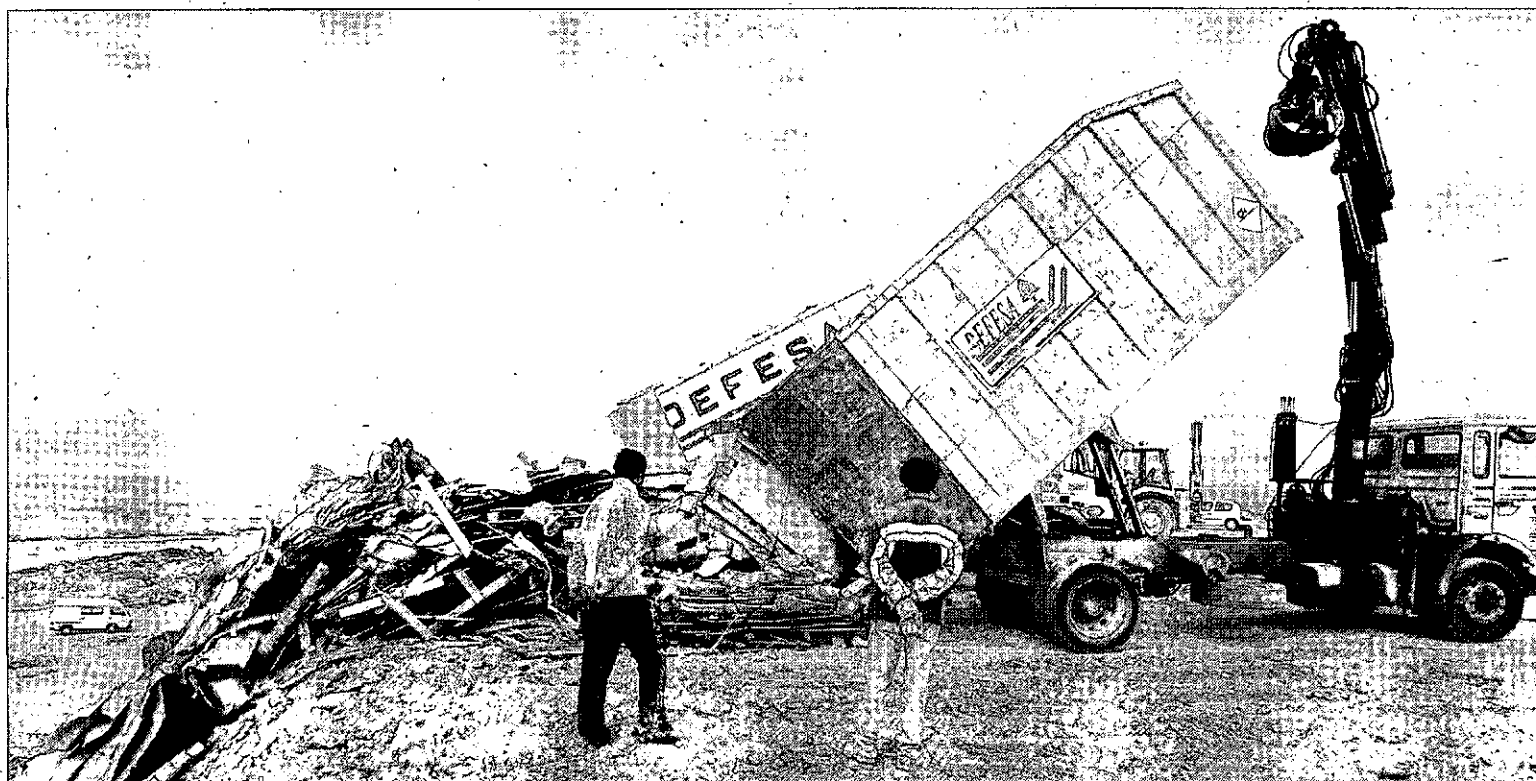

Antigua escombrera de Cabeza del Palo, en cuyo proximidades se planea construir la futura planta de Residuos de Construcción y Demolición (RCD). / RUEDA VILLAVEVERDE

Los aparejadores asumen el reto que supondrá para su profesión adaptarse al Plan Bolonia

LT / CIUDAD REAL
El Consejo Regional de Aparejadores y Arquitectos Técnicos de Castilla-La Mancha celebró recientemente su Junta Ejecutiva regional en Ciudad Real, donde analizaron la situación que vive la profesión.

Laura Segarra, presidenta de Cuenca, continuará ejerciendo la presidencia acompañada por Serapio Cabañas, de Ciudad Real; Pedro Cantó, de Albacete, y los cinco presidentes provinciales, el ciudadrealeño José Luis Arias, entre ellos.

Laura Segarra continuará al frente del consejo durante los próximos cuatro años, donde estará acompañada por Serapio Cabañas y José Luis Arias, en representación del colegio ciudadrealeño. Entre los retos que se enfrentan en ese periodo, aparece la adaptación al nuevo título de Grado en Ingeniería de Edificación, creado tras la aplicación del Plan Bolonia y sus planes de estudios. Pero, además, esta Junta tiene entre sus objetivos continuar con los convenios con las Administraciones y fomentar la formación de sus colegiados en distintos campos de la profesión como la seguridad, control de calidad o la sostenibilidad, entre otros.

CURSO DE ADAPTACIÓN. Precisamente, a nivel regional, el primer curso de convalidación o adaptación al nuevo título de Ingeniería de Edificación se impartirá en la sede del Colegio de Ciudad Real.

Ayuntamiento y Junta discrepan sobre la solución a la planta de RCD

Sostenibilidad dice que no hay soluciones al problema, pues siguen teniendo que presentar dos expedientes, mientras que Fuentes explica que no pueden «eximir» los trámites

• Juan Caballero considera que el asunto sigue enquistado, mientras que José Fuentes destaca los dos compromisos que han adquirido para agilizar los plazos.

M. L. / CIUDAD REAL

La reunión que mantuvieron ayer técnicos del Ayuntamiento y de la Junta para tratar de desbloquear la situación de la planta de Residuos de Construcción y Demolición (RCD) no ha servido al Consistorio para lograr soluciones al problema, según afirmó a este diario el concejal de Sostenibilidad, Juan Caballero, quien indicó que la Administración regional le sigue solicitando la misma documentación para efectuar la infraestructura, a pesar de que la Administración local considera que los expedientes no son necesarios para la construcción de la planta.

En este sentido, el edil señaló que por parte de la Junta están «empecinados» en la necesidad de un expediente relativo a las zonas verdes del paraje en el que se construirá (próximo a la antigua escombrera del Cabeza del Palo), mientras que el Consistorio reite-

ra que no está incluido en su catálogo de zonas verdes.

Asimismo, recordó que el expediente acerca de las zonas volcánicas también debe ser presentado y que la situación de la planta de RCS sigue enquistada. No obstante, Caballero indicó que sus técnicos le habían transmitido la voluntad del director general de Urbanismo, José Antonio Carrillo, de buscar soluciones al problema.

VERSIÓN DE LA JUNTA. Por su parte, el delegado de la Junta en la provincia, José Fuentes, explicó a este periódico que los técnicos de la Administración regional habían

informados a los del Ayuntamiento acerca del procedimiento que deben seguir para elaborar los expedientes solicitados y aseveró que desde la Junta están «dispuestos a ayudar y a acortar tiempo», pero que no pueden «eximir» al Ayuntamiento de los trámites legales establecidos.

Además, Fuentes explicó que habían adquirido dos compromisos con el fin de impulsar la infraestructura. El primero de ellos es que la Junta está dispuesta a convocar, si fuera necesaria, una Comisión Regional de Urbanismo extraordinaria en el momento en el que el documento inicial esté aprobado por el Pleno del Ayun-

tamiento de la capital a fin de darle el visto bueno.

El segundo compromiso para el que ya se han dado instrucciones en la Junta es que, en el caso de que se requiriera un nuevo informe medioambiental, se aproveche el que se emitió en un primer momento y no tengan que elaborar uno nuevo para dar el visto bueno a la planta de RCD.

Hostal
La Zarza *Restaurante*

Esta Navidad, en Restaurante La Zarza de Brazatortas, Tus Comida y Cenas de Empresa desde 20 €. Plazas limitadas

Después Discoteca El Furtivo.
Buen ambiente, Copas y Diversión a tope

... Y si no quieres tener preocupaciones:
Cena Navidad + Habitación hotel desde 35 € / persona

Hostal Restaurante La Zarza. Tlf. Reservas: 608254964

EMPRESA CONSTRUCTORA DE ÁMBITO REGIONAL
NECESITA CONTRATAR:

1 Ingeniero CAMINOS
Experiencia mínima 3 años

1 Ingen. Técnico Topógrafo
Experiencia mínima 2 años
Zona trabajo Toledo y C.Real

INTERESADOS: Enviar C.V. con fotografía a
Apdo. de Correos nº 94 CIUDAD REAL

EDUCACIÓN

El Pleno escolar oirá las voces de los alumnos de los colegios de la capital

LT / CIUDAD REAL

El próximo día 16 de diciembre, a partir de las 11 de la mañana, se celebrará el primer pleno escolar, un foro de encuentro donde los alumnos de cuarto de Primaria de los colegios públicos, privados y concertados de Ciudad real podrán expresar sus ideas libremente.

Este Pleno escolar se concibe desde el Ayuntamiento de la capital como un proyecto didáctico para fomentar la participación de los más pequeños y la de sus familias. Así, según informó la edil de Educación, Carmen Sancho, se elegirá a un alumno por centro y su mandato finalizará cuando éste supere sus estudios de Primaria. «Ellos estarán en el pleno, aportarán sus ideas consensuadas con los compañeros de sus centros y tutores, y harán las peti-

ciones que estimen oportunas», dijo la edil.

Los plenos escolares se celebrarán cada dos meses y en cada uno de ellos se abordarán temas concretos: en febrero se trabajará en educación; en abril: sostenibilidad; en junio, ocio y deporte; en octubre: servicios sociales; y en diciembre: seguridad. Cada pleno se estructurará en tres partes. Para empezar se realizará un trabajo previo en el colegio que se llevará a las comisiones, y por último, todas las propuestas serán debatidas en los plenos.

Según Sancho, «entre todos los miembros del Pleno escolar se elegirá a un representante para que participe y tenga voz en el Consejo Escolar Municipal, donde expondrán todos los acuerdos adoptados y realizarán sus peticiones».



Carmen Sancho, concejala de Educación. / LT

SOCIEDAD

Los sindicatos de Educación critican la falta de acuerdo en el calendario ■ El Comité de Empresa de la delegación provincial de Educación, que representa a unos mil trabajadores en la provincia de Ciudad Real y del que forman parte los sindicatos STAS-CLM, CSI-CSIF, CCOO, UGT y ANPE vieron «imposibilitada» su intención de llegar a un acuerdo para la

elaboración de los calendarios laborales de 2010, debido a que, en la reunión del noviembre, «la Delegación hizo una tortuosa interpretación de las disposiciones contempladas en el vigente Convenio Colectivo para el Personal Laboral de la JCCM». Por ello, el Comité no pudo discutir los calendarios, debido a las graves discrepancias sobre aspectos claves como el concepto de día laboral, entre muchos otros.



Feliz Navidad escolar. La alcaldesa de Ciudad Real, Rosa Romero, y la concejala de Educación, Carmen Sancho, comenzaron ayer la tradicional ronda de visitas a los colegios de la capital para felicitar la Navidad a la comunidad educativa. El Colegio Nuestra Señora del Rosario de Las Casas fue el primero. / FOTO: LT

SOCIEDAD

Urbanismo no ve daños en el interior del edificio cuya fachada se desprendió

Los técnicos del área revisaron el inmueble de la calle Lanza que sufrió un desprendimiento el miércoles y no temen por su estabilidad

• Cañizares indica que podría autorizarse la apertura del bar situado debajo y la ocupación de la vivienda, aunque matiza que no conocen si la propiedad tiene voluntad de repararlo.

M. L. / CIUDAD REAL

Técnicos del área de Urbanismo del Ayuntamiento de Ciudad Real analizaron en la tarde del miércoles y en la mañana de ayer el edificio de la calle Lanza que sufrió un desprendimiento en una parte de la pared como consecuencia de la



Edificio de la calle Lanza que sufrió un desprendimiento el miércoles. / RUEDA

caída de un andamio y concluyeron que «en el interior no hay nada afectado», según informó a este periódico el concejal delegado del área, Francisco Cañizares.

La revisión efectuada en el inmueble también muestra que «no existen signos de que este gravemente afectado», pese que indicaron que se trata de un edificio de tapial (un material de construcción hecho de tierra amasada y apisonada) y que suelen ser «muy inciertos», por lo que «parece que no se teme por su estabilidad».

El concejal de Urbanismo indicó que, aunque están a falta de saber cómo va a actuar la propiedad del edificio respecto a la recuperación integral del mismo; por parte del Consistorio se podría autorizar la reapertura del bar, el Café Quijote, que está situado justo debajo de la vivienda

que sufrió el desprendimiento en la tarde del miércoles. Asimismo, el concejal informó también de que podrían autorizar la ocupación de la vivienda, «salvo de algunas dependencias».

CALATRAVA, 4. Por otra parte, el edil de Urbanismo informó también acerca de la situación en la que se encuentra el edificio de la calle Calatrava, 4, que sufrió un desprendimiento de parte de la pared en la pasada noche de Reyes. A este respecto, Cañizares indicó que los propietarios del inmueble han encargado un proyecto a un arquitecto y a un arqueólogo para presentarlo al Consistorio «en breves fechas».

La conservación del inmueble, o al menos de su fachada, fue motivo de análisis por parte del Ayuntamiento y de la Junta debido a su valor histórico.

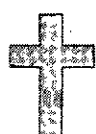

EL SEÑOR

D. JOSÉ CANO PEREDA

Fallecido el 12 de noviembre de 2009 .

D.E.P.

Su hijo; José Cano Martínez, hija política; Teresa Escudero y demás familia agradecen las numerosas muestras de afecto y comunican que **HOY viernes 11 de diciembre, a las 8 de la tarde en la Iglesia de San Pedro** se oficiará una misa por el eterno descanso de su alma.

▶ LABORAL

La Acción Local por el Empleo de la Junta dará trabajo a 5.000 parados

Los desempleados disfrutarán de un contrato laboral de, al menos, tres meses de duración gracias a una iniciativa que se lleva a cabo junto a los ayuntamientos y ONGs

• Los beneficiarios de la acción deberán tener más de 25 años, ser demandantes de empleo y deberán haber agotado todos los subsidios y ayudas que se conceden.

LA TRIBUNA / CIUDAD REAL

Unas 5.000 personas desempleadas de la provincia disfrutarán a lo largo de 2010 de un contrato de trabajo de al menos tres meses de duración gracias a la Acción Local y Autónoma por el Empleo, un programa convocado por el Gobierno de Castilla-La Mancha y que se lleva a cabo en colaboración con ayuntamientos y entidades sin ánimo de lucro.

El delegado de la Junta de Comunidades, José Fuentes, destacó que este programa responde a la voluntad del Ejecutivo del presidente regional, José María Barreda, para intensificar todas las políticas activas de empleo y dar respuesta así a la crisis económica. En este sentido, señaló que se han consignado 58,5 millones de euros, un 14% más que este año, que permitirán la contratación de unos 20.000 castellano-manchegos en paro.

Estas personas deberán ser mayores de 25 años, habrán de estar inscritas como demandantes de empleo y deberán haber agotado todos los subsidios y ayudas. Los contratos tendrán una duración de tres meses, aunque a partir de mayo se abrirá un segundo período de contratación de refuerzo.

El Gobierno regional abonará un salario de 765 euros mensuales a cada una de estas personas y 100 euros más para las cuotas de Seguridad Social, cantidad que será de 150 euros para contratos realizados por ayuntamientos de menos de quinientos habitantes.

Además del beneficio que supone para estas personas disponer de un trabajo, la Acción Local y Autónoma por el Empleo les ofrece la oportunidad de disfrutar de formación y orientación profesional para facilitar su inserción laboral.

EL MAYOR PROGRAMA DE EMPLEO. Por su parte, el delegado de la Consejería de Trabajo y Empleo, Luis Díaz-Cacho, aseguró que se trata del mayor programa de empleo de Castilla-La Mancha y ha subrayado los 7.250.000 euros de crecimiento respecto a la convocatoria anterior.

Díaz-Cacho explicó que los proyectos que presenten las corporaciones locales y las entidades sin ánimo de lucro deberán consistir en obras de mantenimiento, reforma, ampliación o adecuación de infraestructuras de titularidad

pública y de utilidad social, incluidas las obras de mejora o mantenimiento de infraestructuras o espacios de la ruta de El Quijote. Tendrán prioridad las obras de eliminación de barreras arquitectónicas y, en ningún caso, se financiarán proyectos de obra nueva.

Asimismo, se sufragará la prestación de servicios de desarrollo sociocultural de los vecinos de la localidad, tales como promoción del turismo, desarrollo cultural local, apoyo educativo, promoción del deporte, nuevas tecnologías de la información y la comunicación o de servicios de atención socio sanitaria a personas en el domicilio, previo informe favorable de la Dirección General competente de la Consejería de Salud y Bienestar Social.



Fuentes (c), durante la rueda de prensa ofrecida ayer. / LT

▶ SINDICATOS

UGT y CCOO movilizarán a 1.200 trabajadores a la manifestación de Madrid

EFE / CIUDAD REAL

Más de 1.200 trabajadores de la provincia de Ciudad Real se desplazarán el próximo sábado, día 12, a Madrid para participar en la manifestación que han convocado los sindicatos UGT y CCOO, según han señalado hoy sus secretarios provinciales, Juan Jiménez y Felipe Pérez.

Han dicho que esta movilización «no pretende ir contra nadie» ya que tiene un carácter «reivindicativo», además de instar a buscar «una solución inteligente y negociada a la crisis».

Los sindicatos han organizado la salida de 16 autobuses desde localidades como Valdepeñas, Alcázar de San Juan, Tomelloso, Daimiel, Puertollano y Socuéllamos.

Además, se ha fletado un tren de Alta Velocidad con capacidad para 500 personas.

EL PODER ADQUISITIVO DE MILES DE ESPAÑOLES MEJORARÁ ANTES DE FIN DE AÑO



Gracias a la Lotería.

22 de diciembre, Sorteo Extraordinario de Navidad.
Más de 2.300 millones de euros en premios.
Lotería de Navidad. La nuestra.

¿Tienes ya la tuya?

 Lotería Nacional

 Loterías del Estado

UNIVERSIDAD

La UCLM nombrará Honoris Causa a Mario Vargas Llosa en 2010

LT / CIUDAD REAL

La Fundación General de la Universidad de Castilla-La Mancha (UCLM) ha realizado un balance de sus actuaciones durante el presente año y ha presentado las líneas de actuación para 2010 en una reunión celebrada en el Rectorado de la institución académica, en el campus de Ciudad Real.

Así, de cara al año que viene, el Patronato de la Fundación se sumará a los actos que celebrarán los 200 años de la independencia de las repúblicas iberoamericanas con, por ejemplo, la investidura como doctor honoris causa de la UCLM al escritor peruano Mario Vargas Llosa.

El Patronato de esta organización de la UCLM, presidido por el rector, Ernesto Martínez Ataz, ha incorporado doce nuevos patronos pertenecientes a los ámbitos empresarial, académico y social.

Los nuevos miembros del Patronato de la Fundación General de la Universidad de Castilla-La Mancha son el director ISL Indra, Ángel Villodre Collado; el presidente STYB, S.A., Eduardo Sánchez Muliterno; la catedrática de la Universidad Complutense de Madrid Ana María Crespo de las Casas; el director de la División Global Santander Universidades, José Antonio Villasante Cerro; el presidente de la Fundación Auno, José Luis García Navarro, entre otros.

«BUENOS RESULTADOS».

En el balance del año se trasladaron «los buenos resultados» del Foro UCLMempleo, celebrado este año en el campus de Albacete; la «excelente» acogida del programa UCLM Social, o las iniciativas en materia de formación e investigación que promueve este organismo.

El IVA apaga el comercio.

La subida del IVA anunciada por el Gobierno para el próximo verano llevó ayer a un gran número de comercios de la provincia a apagar sus luces en señal de protesta por la medida. Dicen que si se le sube el IVA hasta el 18% a los productos que venden, esas ventas serán todavía más pequeñas en una etapa en la que la crisis no ayuda precisamente a cuadrar las cifras y que están haciendo que el comercio se resienta. Por ello, a la hora de cierre, apagaron las luces de sus establecimientos y han permanecido así hasta esta mañana. / FOTO: T. F.



ECONOMÍA

Consumo insta a comprar «con imaginación» para dar más de sí

La Junta repartirá en la provincia casi 5.000 trípticos para aconsejar a las familias sobre «un gasto con criterio» que les permita afrontar con garantías la temida cuesta de enero

R. SANTAMARTA / CIUDAD REAL

«Esta Navidad compra con imaginación y verás cómo tu presupuesto da más de sí». Este fue el mensaje lanzado ayer por el director del Instituto de Consumo de Castilla-La Mancha, Jesús Montalvo, en la presentación de la campaña navideña para concienciar a las familias de la necesidad de adoptar hábitos responsables que pasan por «un gasto con criterio». Y es que, según señaló, «a veces uno se deja llevar por compras impulsivas y no programadas». Es por ello que instó a hacer una planificación para rebajar la pendiente de la temida cuesta de enero porque «imaginación no significa improvisación».

Acompañado por el delegado

provincial de Salud y Bienestar Social, Ricardo Ruiz, Montalvo puso el acento en un consumo «seguro, sostenible y solidario». En este sentido, al objeto de que los excesos no pasen factura, hizo un llamamiento a un uso racional de las tarjetas de crédito, al tiempo que invitó a comparar tanto los precios como la calidad de los productos y servicios.

El responsable del Instituto de Consumo de la región aseguró que la anticipación se revela como una de las mejores armas para lograr la contención del gasto. Así, puso de manifiesto que «no dejar las compras para los últimos días permite evitar las aglomeraciones y las decisiones precipitadas».

Un total de 110 carteles y 4.900

trípticos informativos aconsejarán a los ciudadanos hasta el próximo 5 de enero cómo ser consumidores responsables. Comprobar siempre el etiquetado y conservar las facturas, con la finalidad de llevar a cabo con éxito posibles reclamaciones, son otros dos de los aspectos a tener en cuenta.

Consumo, de la mano del Instituto Tecnológico del Juguete (AIJU), también repartirá en la provincia 1.800 guías de juegos y juguetes y un total de 10.000 en el conjunto de la región. Estas orientan al usuario sobre los más adecuados para los niños, proporcionando amplia información especializada de cada juego recomendado y exponiendo de forma objetiva sus características y po-

tencialidades. Una buena herramienta para elegir puesto que, según indicó Montalvo, «el 80 por ciento de los juguetes se compran en esta época». En este punto, apostó por «los didácticos frente a los bélicos».

Montalvo, que no quiso dejar pasar por alto la importancia de llevar a cabo las compras en establecimientos de la región, recordó que en Navidad se fortalecen los controles de calidad de los productos para proteger la salud y los intereses económicos de los consumidores. «A lo largo de 2009 el Instituto de Consumo, a través de los servicios de inspección, ha retirado más de 9.000 productos que incumplían las normas de seguridad, etiquetado y composición», apuntó al respecto.

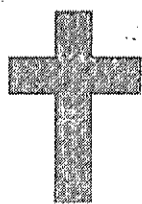

Doña María del Pilar Menchero Mohino (Viuda de Juan)

Falleció en Ciudad Real, el día 10 de diciembre de 2009, a los 77 años de edad

HABIENDO RECIBIDO LOS SANTOS SACRAMENTOS

DESCANSE EN PAZ

Sus hijos: Mercedes, Pilar, Eusebio, Jesús y Antonio; sus hijos políticos: Manolo, Carmina, Tere y Rosa; su hermana Pura; nietos, sobrinos y demás familiares, lamentan tan sensible pérdida, y comunican que:

SE OFICIARÁ MISA CORPORE INSEPULTO

por el eterno descanso de su alma, mañana, día **ONCE de diciembre** a las **cuatro y media** de la tarde, en la **parroquia de San Pablo**, por cuya asistencia quedarán muy agradecidos

Casa doliente: TANATORIO CIUDAD REAL SALA 1

CIUDAD REAL, 10 DE DICIEMBRE DE 2009

► JUSTICIA

Condenados a nueve y tres años de prisión por traficar con cocaína

El tercer imputado en el proceso, para quien el fiscal pedía once años de cárcel, ha quedado absuelto, mientras que Loren y Chipi ven rebajada su pena en dos y tres años, cada uno

• La sentencia da como probado que el 4 de noviembre de 2004 Loren viajó desde Alcázar de San Juan hasta Madrid, donde fue interceptado con algo más de un kilo de droga.

EFE / CIUDAD REAL

La Audiencia Provincial de Ciudad Real ha condenado a L. R. E. a nueve años y un día de cárcel y a R. G. C. a tres años de cárcel como responsables de un delito de tráfico de drogas, al tiempo que ha absuelto a J. V. S. R., imputado inicialmente en este mismo proceso judicial y para quien el fiscal pedía once años de prisión. Para Loren y Chipi, como así se conoce a los dos hombres que finalmente han sido condenados, ha rebajado la pena en dos y tres años respectivamente.

La sentencia, hecha pública ayer, da como probado que en la tarde del 4 de noviembre del año 2004 Loren, mayor de edad y sin

antecedentes penales, viajó desde Alcázar de San Juan hasta Madrid, donde contactó con otra persona -no juzgada en esta causa- con quien quedó en la oficina de una empresa de los padres del procesado J. V. S. R.

Tras una pequeña reunión, en la que participaron Loren y otras dos personas no juzgadas en esta causa, el imputado subió a su vehículo para dirigirse a un domicilio sito en la calle San Anastasio, en Madrid.

Las tres personas se introdujeron en el inmueble, para salir poco después Loren «portando una bolsa de color blanco», momento en el que fue detenido por agentes de la Guardia Civil, quienes hacían un seguimiento como consecuencia de una serie de intervenciones telefónicas autorizadas por el juez instructor.

El paquete que portaba el procesado contenía 1.002,70 gramos de cocaína con una riqueza media del 80,3 por ciento y un valor de 97.646,36 euros, que «pensaba destinar a su venta a terceras per-



Momento del juicio celebrado en la Audiencia Provincial. / R. VILLAVARDE

sonas, tal como había realizado en otras ocasiones anteriores».

Entre los compradores de Loren, vecino de Villarrubia de los Ojos, se encontraba el procesado Chipi, mayor de edad, sin antecedentes penales y vecino de Damiel, quien a su vez destinaba la droga «a la venta a terceros al igual que otras drogas como el hachís y

el cannabis que adquiría de otros proveedores no identificados».

En los registros domiciliarios realizados como consecuencia del proceso se hallaron numerosos útiles para la venta de droga, como básculas de precisión, así como pequeñas cantidades de varias drogas, como cocaína y cannabis.

► CAMPO

Asaja califica de «éxito» la serie de protestas por la supervivencia de la agricultura

LT / CIUDAD REAL

El Comité Ejecutivo provincial de Asaja, que se reunió el pasado miércoles en Ciudad Real, valoró positivamente las movilizaciones llevadas a cabo en noviembre por la supervivencia del sector agrario. Los responsables de la organización hablaron de «éxito» al referirse a las concentraciones y tractoradas que se desarrollaron en los diferentes pueblos y también destacaron la participación de cientos de miles de personas en la manifestación que se celebró en Madrid el pasado 21 de noviembre.

El secretario general de Asaja, Florencio Rodríguez, indicó que «la participación de la gente ha sido un éxito gracias al trabajo de todos». «Aquellos que quieren negarlo es porque están ciegos o no se dan por enterados y serán responsables de la situación a la que nos lleven», apostilló. Además, se congratuló al asegurar que «no hemos permitido que nuestras reivindicaciones se conviertan en un acto político» y añadió que «ahora se empieza a negociar y debemos estar preparados para todo».

www.citroen.es

90 AÑOS DE INNOVACIÓN. 90 DÍAS DE PRECIOS HISTÓRICOS.

CITROËN C3 desde 7.400€*
 CITROËN C4 HDi desde 11.700€*
 CITROËN XSARA PICASSO HDi desde 13.000€*

Citroën celebra 90 años de innovación. 90 años llenos de ideas, avances y creatividad que han hecho historia en la automoción. APROVECHA ESTE MOMENTO HISTÓRICO CON EL PLAN 2000E, con precios que no se volverán a repetir.

APROVECHA EL PLAN 2000E
+ PLAN SEGURIDAD TOTAL⁽¹⁾

ADemás, CITROËN, TE OFRECE LA SERIE ESPECIAL C5 MILLENIUM,
CON NAVEGADOR MYWAY DE SERIE Y EL C4 PICASSO 5 Y 7 PLAZAS, EL VISIOSPACE.

CRÉATIVE TECHNOLOGIE



Consumo mixto (L/100 Km) / Emisión CO₂ (g/km): C3: 4,4-6,1/115-145 C4: 4,4-6,9/115-175 Xsara Picasso: 5,0-7,3/130-172

*PVP recomendado C3 1.1i Airdream Furio, C4 HDi 90 Airdream LX y Xsara Picasso HDi 90 Airdream LX Plus (impuestos, transporte, oferta y Plan 2000E incluidos -sujeto al efectivo cobro total de las ayudas públicas-) para clientes particulares que se acojan al Plan 2000E, en las Comunidades Autónomas adheridas al mismo, hasta fin de mes para turismo en stock en los puntos de venta participantes. Ofertas no acumulables. Modelos visualizados: C3 Cool con Pack, C4 Exclusive y Xsara Picasso Exclusive. (1) Plan Seguridad TOTAL con cobertura de regalo financiando un vehículo nuevo con Seguro de Crédito y Seguro Auto Mensualizado incluidos. Seguro de crédito contratado con Cardif Assurances Vie, Sucursal en España con NIF W0012421D e inscrita en el Registro Administrativo de la DGS E-129 y el Seguro Auto Mensualizado con AXA SEGUROS GENERALES, S.A. DE SEGUROS Y REASEGUROS con CIF N° A-60917978 inscrita en el registro mercantil de Baleares; ambos con la mediación de Banque PSA Finance Mandataire General Sucursal en España, clave N° 07008501 ORIAS.

PANORAMA

HOSTELERÍA

'Mejor con vino' ofrece soluciones al sector para hacer frente a la crisis

LT / CIUDAD REAL

El Proyecto Mejor con Vino, dentro de las acciones de formación y patrocinado por la Diputación de Ciudad Real, ofrecerá el próximo 14 de diciembre, en la sede de CEOE-Cepyme, el ciclo de soluciones impartido por el profesor, Domenec Biosca i Vidal.

La jornada se desarrollará bajo el elocuente título de «Con la que está cayendo: déjate ayudar» y se impartirán tres ponencias. La primera ofrecerá las claves sobre cómo llenar un hotel en épocas difíciles y estará dirigido a propietarios, directores y jefes de departamento de hoteles de ciudad y alojamientos de interior, a los que se pretende transmitir las nuevas formas de llenar un hotel en el supermer-

cado de oferta.

Más tarde, se abordarán las claves de cómo convertir una bodega en un atractivo turístico, para transmitir así, tanto a los actores públicos como todas las acciones que deben desarrollar para convertir la bodega y su entorno en un potente atractivo turístico y también cómo fidelizar a los visitantes de las bodegas.

El último tema a tratar será el de cómo llenar un restaurante y vender más. El objetivo de la conferencia será el de transmitir la suficiente información práctica para, que en tiempos de crisis, atraer más clientes satisfaciéndolos, sorprendiéndolos, vendiendo más y fidelizando a los clientes para convertirlos en habituales.

ECONOMÍA



En ayuda de los autónomos. La CEOE-Cepyme acogió una jornada realizada por la Asociación Intersectorial de Autónomos de Ciudad Real, (CEAT), en la que se presentó la Guía de Ayuda a Autónomos, con la que quieren explicar las obligaciones en materia de Seguridad Social, fiscalidad, trámites, ayudas, subvenciones que pueden solicitar estos trabajadores. / LT

SOCIEDAD

Eroski regala artículos navideños por la compra de productos básicos

Eroski regala desde durante estos días, en una oferta sin precedentes en España, productos navideños o de complemento a los clientes que compren productos básicos. Eroski regala 14 artículos en sus hipermercados y 8 en supermercados, a los clientes que compren un producto de una selección de 14 productos básicos de la cesta de la compra de estas fechas. Son artículos que combinan una compra habitual con productos más propios de la Navidad. El importe de los artículos regalados para quien compre todos los productos representa una media el ahorro de 15 euros en supermercados y 24 en hipermercados.

IGUALDAD

Quince concejalas se dan cita en un taller práctico sobre género y liderazgo

■ Una quincena de concejalas de la provincia de Ciudad Real, entre ellas la socialista Pilar Zamora, se dieron cita ayer en un taller práctico sobre género y liderazgo, que corrió a cargo de la antropóloga feminista mexicana Marcela Lagarde. Organizado por el Instituto de la Mujer de Castilla-La Mancha y Global Equality, su objetivo no fue otro que descubrirles sus capacidades y hacerles ver los principales obstáculos para el desempeño eficiente de sus potencialidades.

SOCIEDAD

Los farmacéuticos celebran los actos en honor a su patrona ■ El colectivo de farmacéuticos celebra hoy los actos en honor al Día de la Patrona de estos profesionales, la Inmaculada Concepción, los cuales tendrán lugar en el salón de actos del Colegio de Farmacéuticos de Ciudad Real, situado en la ronda de la Mata, número 13, a las 19.00 horas.



Firmas por derechos. Amnistía Internacional celebró ayer en Ciudad Real una recogida de firmas con la que pretende recordar a Estados Unidos y a China que «no se puede liderar el mundo sin respetar los derechos humanos». La actividad se desarrolló dentro de la campaña 'El Valor de una firma', con la que invitan a los países más poderosos del planeta a gobernar desde el respeto a los derechos humanos. / FOTO: RUEDA

► SOCIEDAD

Sena afirma que los malos tratos a mayores se llevan a cabo en un clima impune

El fiscal delegado para la defensa de sus derechos expuso la Ley de Patrimonios Protegidos para hacer frente a la violencia económica

• El experto explica que «una persona con su capacidad de obrar limpia puede determinar que parte de sus bienes se reserven para cuando pierda su mente».



Sena (d) impartió ayer una conferencia en el antiguo Casino. / RUEDA VILLAVERDE

RAQUEL SANTAMARTA / CIUDAD REAL «Uno de los graves problemas que tenemos es el de los malos tratos por la dificultad de prueba que tienen y porque generalmente se llevan a cabo en un ambiente de impunidad donde no hay testigos», aseguró ayer Jorge Sena Argüelles, fiscal delegado para la protección y defensa de los derechos de las personas mayores. Según puso de manifiesto de cada 100 ancianos dependientes, seis son víctimas de la violencia y, de ellos, sólo denuncia uno.

En esta línea Sena, que acudió a Ciudad Real invitado por el Colegio de Abogados y que simultanea su labor con la de fiscal de sala en el Tribunal Supremo, explicó que hay malos tratos domésticos, pero también institucionales -que tienen lugar en centros de acogimiento- y económicos. Así, indicó que «se trata del acceso por alguien cercano al capital de las personas mayores que todavía no han sido declaradas incapacitadas».

El que fuera durante más de ocho años fiscal jefe de Ciudad Real

al habló de la Ley de Patrimonios Protegidos, por la que «un mayor con su capacidad de obrar limpia puede en un momento determinado señalar que parte de sus bienes se reserven para cuando pierda su mente».

Sena precisó que «la ley no puede proteger, pero sí retribuir». En este sentido, confesó no creer en el efecto disuasorio de las normas ya que, en su opinión, «no por castigar más duramente se delinque menos». Por ello, puso de relieve una legislación multidisciplinar, que contemple actividades formativas desde la infancia. «La sociedad ha perdido el respeto a sus mayores y el defensor del pueblo ya habla de una gerontofobia, porque

hemos pasado de la ética de la solidaridad a la del hedonismo», según argumentó.

LEY DE DEPENDENCIA. No obstante, la mayoría de las denuncias que llegan están relacionadas con la aún joven Ley de Dependencia. Son planteadas por personas que, a pesar de haber sido declaradas dependientes, no reciben el servicio y tampoco son informadas del estado de su prestación.

Para Sena «la ley es excelente», de este modo, cree que su ineficacia viene dada por razones ajenas a la propia normativa. «Tiene dos graves defectos: no está dotada económicamente y está excesivamente burocratizada», concluyó.

SUCESOS

Regresa a casa una chica de 14 años tras cuatro días en paradero desconocido

Los padres estaban angustiados después de que Sara saliera de su domicilio a las ocho de la tarde del domingo para «dar una vuelta»

• La adolescente del barrio de Los Ángeles, que apareció a media tarde de ayer, prestó declaración en la Comisaría provincial del Cuerpo Nacional de Policía.

Pero, además, presos de la inquietud también se había dirigido a la Guardia Civil de Miguelturna ya que, según el padre, «Sara conocía a gente de allí y solía ir a veces». Sin embargo, hasta ayer por la tarde aún no habían conseguido hablar con ningún amigo de la joven y, según manifesta-

cer un llamamiento desde los micrófonos de la *Cadena Ser* con la esperanza de que pudiera llegar hasta su hija.

Sara, como así se llama la joven, salía de su domicilio el pasado domingo sobre las ocho de la tarde con la intención de «dar una vuelta», según le manifestó a su madre. Ésta explicaba en la radio que la adolescente, morena y de aproximadamente 1,70 metros de estatura, llevaba puestos en el momento de la desaparición unas mallas negras y una cazadora de cuero también oscura, además del pelo recogido en un moño.

Sara, que no había tenido ninguna discusión en casa, no llevaba un móvil que permitiera seguir su rastro. Ayer, antes de su aparición, sus padres peinaron el barrio y buena parte de la capital con fotografías suyas, en espera de alguna noticia.

Adoración y Rafael acudieron a la radio y pegaron fotografías de la joven tras su desaparición

ba Rafael, «no sabemos si tenía novio, ni absolutamente nada».

La angustia le llevaba junto a su mujer en la maña de ayer a ha-

LT / CIUDAD REAL

Una chica de 14 años vecina del barrio de Los Ángeles apareció a media tarde de ayer tras estar cuatro días en paradero desconocido para la desesperación de sus padres, Rafael y Adoración. La adolescente, que ya ha regresado a su casa, prestó declaración en la Comisaría provincial del Cuerpo Nacional de Policía, donde sus progenitores ya habían acudido el lunes para denunciar su desaparición, como confirmaron fuentes de la Subdelegación del Gobierno en Ciudad Real.

PANORAMA

IGUALDAD DE GÉNERO

El Ayuntamiento clausura un curso sobre protocolo y otro relativo a reflexología

LT / CIUDAD REAL

La concejala del área de Igualdad de Género del Ayuntamiento de Ciudad Real, Helena López, clausuró ayer dos actividades organizadas por el departamento del que es titular durante los meses de noviembre y diciembre de 2009.

En primer lugar López puso el broche a un curso sobre reflexología, la práctica de estimular puntos sobre los pies, manos, nariz u orejas (llamados zonas de reflejo), basada en la creencia de que tendrá un efecto beneficioso sobre otras partes del cuerpo y de que contribuirá a una mejora de la salud en general.

Impartido por Marino Calleja Rodríguez en la sede de la Concejalía de Igualdad de Género, este curso ha tenido una duración de hasta 16 horas que se han distribuido a lo largo de las mañanas de los martes y jueves.

La otra actividad formativa clausurada ayer por la edil de Igualdad de Género se trataba de un curso de protocolo social, que se ha desarrollado durante un total de 15 horas. En esta ocasión, la actividad ha corrido a cargo de Luis Oraá Sánchez-Casno. Impartido en el mismo lugar que el de reflexología, este curso se ha dado los lunes y martes por la tarde.



Alumnos del curso de reflexología posan junto a la concejala. / LT

CRUZ ROJA

Más de 92.000 kilos de alimentos llegan a 4.000 ciudadrealeños

LT / CIUDAD REAL

Cruz Roja Española en Ciudad Real ha distribuido alimentos entre las personas más desfavorecidas de la provincia desde las once delegaciones con las que cuenta en la provincia. En total, durante 2009, la institución ha repartido 92.115 kilos de alimentos a cerca de 4.000 ciudadrealeños.

Esta acción solidaria se ha enmarcado en plan de ayuda alimentaria en beneficio de las personas más necesitadas, puesto en marcha el pasado mes de abril por el Ministerio de Medio Ambiente y Medio Rural y Marino, a través del Fondo Español de Garantía Agraria (Fega).

Entre los productos que se han distribuido figuran lácteos como quesos, leche, natillas y batidos, zumos de frutas, derivados de cereales como distintos tipos de pasta alimenticia, galletas y cereales de desayuno, además de arroz, azúcar y alimentos destinados a la población infantil como papillas de cereales y leche de continuación.

Esta ayuda va dirigida a individuos o grupos familiares especialmente vulnerables, como son familias y personas solas, dismi-

nuidos físicos, psíquicos o sensoriales, personas incapacitadas para el trabajo o afectadas por toxicomanías o enfermedades como el sida, menores en situación de desamparo, mujeres maltratadas, minorías étnicas, inmigrantes, refugiados, asilados, ex reclusos, transeúntes y ancianos perceptores de las pensiones más bajas.

En marzo de este año el presidente provincial de Cruz Roja, Daniel Miguel Jareño, ya aseguraba que «el momento es francamente delicado para la economía y las necesidades de ayuda de nuestros semejantes son muy grandes».

Este plan de ayuda alimentaria es una iniciativa de la Unión Europea, financiada con fondos comunitarios dentro de la Política Agraria Común, que viene desarrollándose desde hace más de 20 años. Cada año la Comisión Europea aprueba la asignación de los recursos financieros concedidos a los estados miembros que así lo han solicitado para el suministro de alimentos, preferentemente de las existencias de intervención pública entre las personas más necesitadas de la comunidad.

Torreón de Fuensanta

Cafetería - Restaurante

Ctra. Fuensanta, CM 4.111, km. 1,2 - MIGUELTURNA - Ciudad Real
Teléf.: 926 69 21 01 - 629 268 371 - contacto@torreondesuensanta.com
www.torreondesuensanta.com



BODAS, BAUTIZOS, COMUNIONES, REUNIONES DE EMPRESA
RESTAURANTE ABIERTO TODOS LOS DÍAS

Veladas Navideñas

Menú de Navidad 2009

para los días 11, 12, 18 y 19 de Diciembre

Primer Plato

Ensalada caprichosa con salsa del cantábrico

Mariscada Individual

Mariscada cocida de 6 gambas,
6 langostinos y cigala

Entre sabores

Sorbete de mojito

Tercero Plato a elegir:

Medallones de ternera alejandra
con bouquet de verduras baby
y patatas tradicionales

ó

Suprema de mero al coulis
de espárragos trigueros

Postre Navideño:

Postre Navideño

Vinos Crianza de la Tierra, Café, Sidra y Cava

45 euros

Baile amenizado por nuestra
Orquesta "+ Década"

SERVICIO DE AUTOBÚS DESDE
EL RESTAURANTE "EL TORREÓN" (CIUDAD REAL)

www.torreondesuensanta.com

* Consultar para cualquier otro tipo de menú

VIVIR

C I U D A D R E A L 12

►MÚSICA



Vicente Castellanos. / RUEDA

Vicente Castellanos presenta en el colegio San José su CD 'Único'

D. A. FARTO / CIUDAD REAL
Vicente Castellanos, profesor del Instituto Santa María de Alarcos y de la Escuela de Magisterio, además de cantautor de inspiración religiosa presenta a las 20.30 horas de hoy en el colegio San José su segundo disco, *Único*.

Castellanos, en una conversación con *La Tribuna*, reconoció que este disco es fruto de sus preocupaciones como docente y como padre, entre las que cito la falta de compromiso y responsabilidad de algunos progenitores.

El cantautor, que se declara perfeccionista, señala que somete sus canciones a una revisión constante, incluso cuando el disco ya está editado sigue pensando en que determinado tema podía haber ido un poco más allá.

En cuanto a su forma de componer, señala que normalmente no parte de un poema aislado o de una composición musical, sino que ambas partes van creciendo juntas «como en una trama».

Castellanos señaló que el próximo proyecto en el que le gustaría implicarse es en la edición de cuentos infantiles.

►POESÍA

Pepe Martín defiende la vigencia de Antonio Machado

El actor protagoniza un recital bajo el título 'Yo voy soñando caminos...' con el que recorre diferentes ciudades del país con motivo del 70 aniversario de la muerte del poeta

• Pepe Martín destaca los poemas de amor de Machado centrados en su relación con Guiomar, mucho menos conocidos que los que escribió a la muerte de Leonor.

DIEGO FARTO / CIUDAD REAL
El veterano actor barcelonés Pepe Martín realizó ayer un recital poético en el Museo de La Merced, centrado en la figura de Antonio Machado, de quien recitó varios poemas, además de los versos de Rubén Darío titulados Oración por Antonio Machado.

En una conversación con *La Tribuna* poco antes del comienzo del acto, recordó que en la actualidad «vivimos a fuerza de aniversarios», lo justifica este nuevo interés por el poeta sevillano cuando se cumplen 70 años de su muerte en Francia como huido del avance franquista en Cataluña.

Martín destacó los poemas que hablan de la relación de Machado con Guiomar, un amor de madurez, de los que subrayó que mucha gente desconoce, frente a los dedicados a la memoria de Leonor, su esposa fallecida en plena juventud.

Así recordó el poema *Perdón Madonna del Pilar...*, dedicado a Guiomar y con su nombre auténtico, y del que contó la anécdota de que en su tiempo los sectores más conservadores de la sociedad española tomaron como un arre-

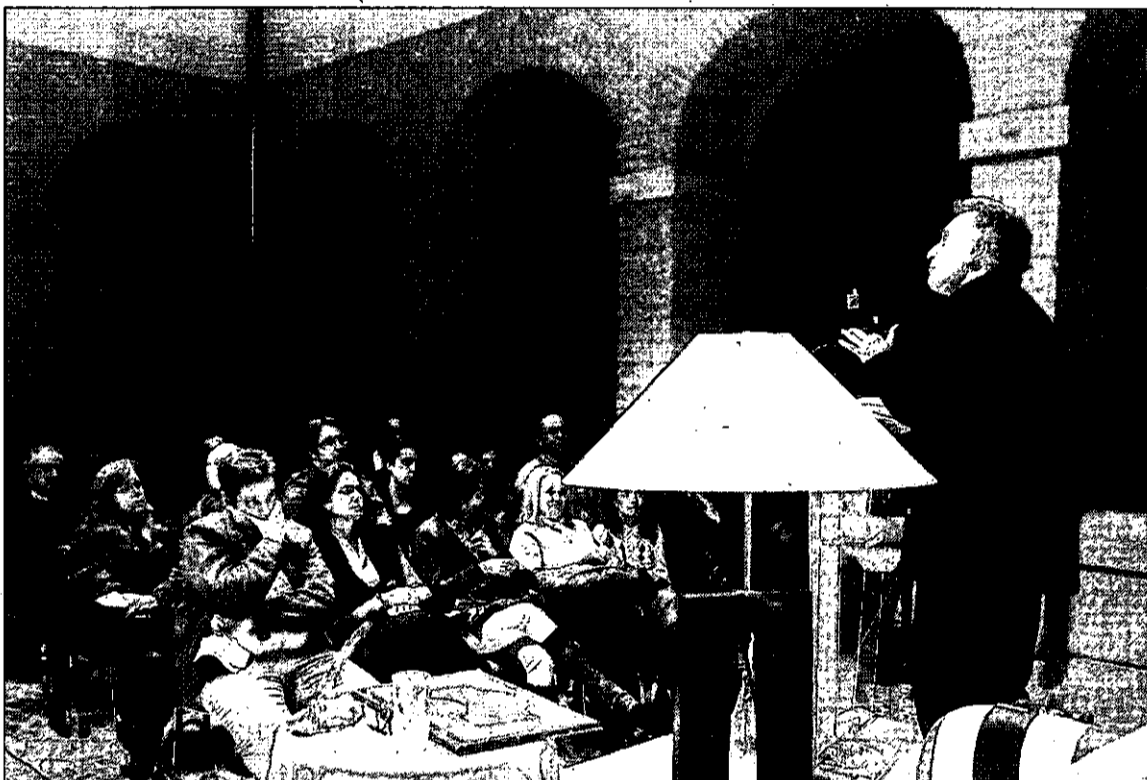

Un momento del recital poético protagonizado por Pepe Martín. / TOMÁS FERNÁNDEZ DE MOYA

pentimiento del poeta y una reconversión al catolicismo.

El principal protagonista del acto, al que ayer acompañaba en el escenario el guitarrista Nicola Carpentieri, explicó que Machado «escribía de una manera filosófica, pero a la vez era tan coloquial, vivía tanto la vida, la tierra, la gente, los campos, que es imposible que tenga un poema difícil de recitar».

Al mismo tiempo señaló que

el poema que más le emociona es precisamente el que da título al recital *Yo voy soñando caminos...*, «donde está el campo, los caminos y, a la vez, aparece la espina en el corazón». Al mismo nivel situó *Retrato* porque «él mismo se define de una manera objetiva que parece hasta modesta, pero en un momento dado dice *debeis-me cuanto he escrito*».

En esta línea recordó otro de los poemas que salen a la luz en

este recital, la Oración por Antonio Machado de Rubén Darío, lo describe como «una mezcla de timidez y altivez, una altivez que me parece sana».

El acto se desarrolló en el salón de actos del Museo de La Merced, como parte del ciclo *Los Jueves de la Merced*, que organizan conjuntamente la delegación de Cultura y la librería Birdy. La presentadora fue la periodista y poeta ciudadrealeña Antonia Cortés.

►BIBLIOTECAS

El director de Patrimonio pide ideas para la Ley del Libro

DIEGO FARTO / CIUDAD REAL
Más de 80 bibliotecarios participaron ayer en la Jornada Provincial de Bibliotecas Municipales organizada por la Delegación de Cultura, con el objetivo de hacer sus aportaciones y propuestas para el anteproyecto de ley del Libro y la Lectura, según la invitación que les hizo en el acto inaugura el director general de Patrimonio Cultural, Luis Martínez.

El responsable regional recordó a los asistentes que uno de los objetivos del Gobierno de José Ma-

ría Barreda en materia de bibliotecas pasan con elevar la cobertura del actual 99% de la población al 100%, es decir, que la totalidad de los habitantes de Castilla-La Mancha puedan acceder a un servicio de biblioteca en su población de residencia. En ese sentido, en unas declaraciones previas antes los medios de comunicación explicó que para lograr este reto será necesario recurrir a bibliobús en distintas localidades.

Otra de las metas que se ha fijado la Junta de Comunidades pa-

ra los próximos años es hacer realidad el catálogo colectivo de todos los centros de lectura de la región.

Durante su intervención ante los medios de comunicación, Martínez señaló que en el camino para elaborar la Ley del Libro y la Lectura Cultura contará también con la opinión de otros sectores implicados, como editores, fundaciones, escritores o asociaciones culturales que contribuyen a la «cultura del conocimiento».

Por su parte, la delegada de



Luis Martínez y Carmen Teresa Olmedo. / RUEDA VILLAVREDE

Cultura, Carmen Teresa Olmedo, dio un mensaje de bienvenida a los asistentes, a quienes recordó que los bibliotecarios, «en espe-

cial en los pueblos pequeños, se han convertido en auténticos dinamizadores sociales y culturales», señaló.

LIBROS

Rafael Cabanillas trae a Ciudad Real sus imágenes «robadas» de África

La venta del volumen editado por la editorial Cuarto Centenario destina casi cuatro euros a atender un comedor infantil en Togo

• Rafael Cabanillas destacó el juego de complicidad que estableció con la mayoría de las personas a las que fotografió en su periplo por ocho países africanos.

DIEGO FARTO / CIUDAD REAL

El poeta Rafael Cabanillas presentó ayer en Ciudad Real el libro y la exposición *África en tu mirada* en el que recoge fotografías tomadas en diferentes países, Angola, Namibia, Camerún, Zambia, Senegal, República Centroafricana, Nigeria y Tchad, que calificó como «imágenes robadas».

Esas fotografías, una vez seleccionadas, le sirvieron para escribir varios poemas, que ahora acompañan la edición impresa de las imágenes. «África te pega un pellizco en la barriga» afirma el escritor, que de todos modos reconoce que no ha querido «arrojar los muertos o los niños famélicos a la cara de nadie».

Cabanillas realizó el reportaje gráfico «con cámaras digitales de cien euros», porque creo que llevar una gran cámara con trípode y



Rafael Cabanillas y Nemesio de Lara al inicio del acto. RUEDA VILLAVERDE

todo eso, convierte a la persona en objeto», señaló. Su técnica fue dejar que las personas fotografiadas vieran su imagen en la cámara y probaran a jugar también con ella.

El volumen editado por Cuarto Centenario se vende a un 20 euros, y su coste de producción es de 16 euros. Los cuatro euros restantes se donarán a la ONG Solman para el apoyo a un comedor infantil en Togo. «De alguna manera, algo de lo que hemos saca-

do de África vuelve así al continente», apuntó del presidente de la Diputación, Nemesio de Lara, que ha respaldado este objetivo.

De Lara comentó que cuando Cabanillas le visitó en su despacho le costó «treinta segundos» convencerle de que debía apoyar este proyecto.

Posteriormente, se inauguró en el Centro de Exposiciones de la Diputación la muestra con las fotografías que componen esta obra.

PANORAMA

CERTAMEN

Toñi Martín-Albo recibió el premio de fotografía de la Federación de Vecinos

D.A. FARTO / CIUDAD REAL

Toñi Martín-Albo recibió ayer los 400 euros y el diploma que le acredita como ganadora del IV Concurso de Fotografía promovido por la Federación Local de Asociaciones de Vecinos.

La imagen que ha valido este premio se titula *Plaza Mayor* y es un nocturno del recinto capitalino en el que la luz de las farolas y el arco del antiguo Ayuntamiento dominan totalmente la composición.

El acto lo encabezó la vicepresidenta de la Federación, Mari Fe Valero, puesto que el presidente, Aurelio Borja, se encuentra de baja por enfermedad. Junto a los miembros de la junta directiva vecinal se encontraban los concejales de Barrios y pedanías, Santiago Amores; Turismo, Rosario Roncero, y los componentes de Grupo Socialista Teresa y Agustín Espinosa.

En su intervención, Amores agradeció a la Federación su esfuerzo por desarrollar también actividades de carácter cultural.

El cuadro de ganadores de esta cuarta edición del concurso, en el que participaron 24 fotógrafos en su mayoría aficionados, con 105 trabajos, se completa con Sonia Sánchez-Moreno, por su obra en blanco y negro *Manos llenas de historia*, dotado con 300 euros y diploma; el tercero fue para Andrés Fernández por *Diputación*, con 200 euros y diploma. A la vez, se aprobaron dos accésit, con 100 euros y diploma para cada uno de ellos, que recaerán en Beatriz Crespo Roderro por su obra *Antigua Estación*, y en Raúl Panadero, por *En un lugar de Ciudad Real*, una sorprendente visión del acceso principal al parque de Gasset.



Algunos de los ganadores, con sus diplomas. / RUEDA VILLAVERDE

ORTODONCIA E IMPLANTOLOGÍA 3D

A través de nuestro escáner (I-CAT)

Implantes guiados por ORDENADOR

- Cirugía mínimamente invasiva*: menor dolor e inflamación
- Prótesis inmediatas: dientes en el día*

Gracias a la combinación de información de la guía radiológica y los datos del escáner 3D, controlamos la posición óptima de los implantes



Dr. Gómez Arias

* En casos indicados

Planificación integral de ORTODONCIA en 3D



Plaza Mayor, 24 - 2º C
13001 CIUDAD REAL
Telf.: 926 210 021

www.franciscogomezarias.com

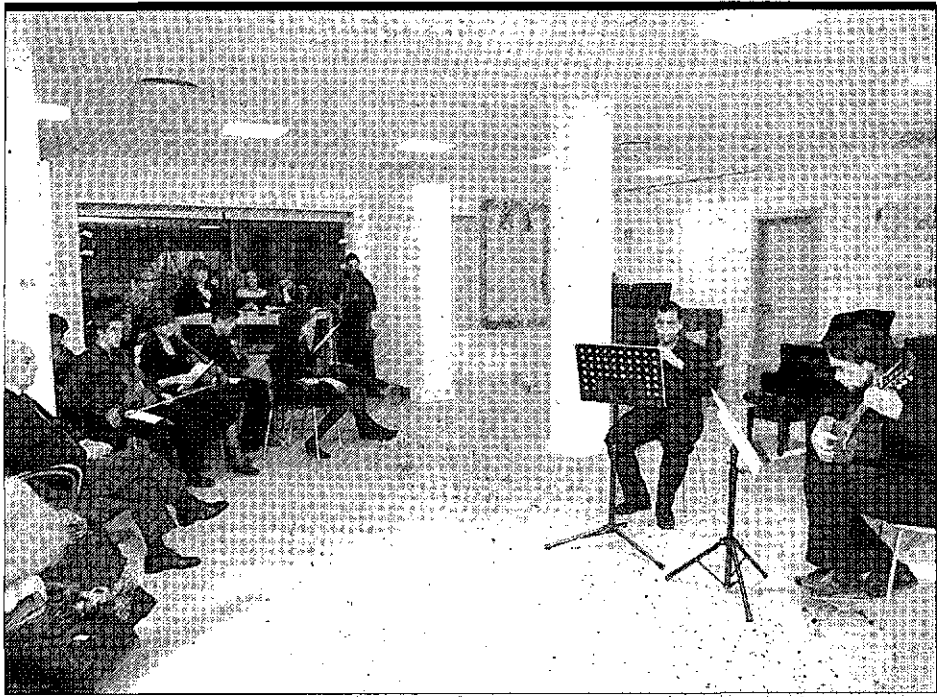

Música de cámara. Un grupo de alumnos del conservatorio de música Marcos Redondo de Ciudad Real ofrecieron ayer un concierto en el Aula Cultural Universidad Abierta dentro del ciclo de música de cámara que hoy, a partir de las 19.30 horas, toca a su fin con un repaso por la obra de Johann Sebastian Bach. Los profesores Carlos Cano Escribá, a la flauta, y Fernando Albarés, al piano, serán los encargados de poner el broche de oro a este ciclo organizado por el Vicerrectorado del campus de Ciudad Real y Cooperación Cultural de la UCLM. / FOTO: RUEDA VILLAVERDE



La sinfonía de Izevsk. La orquesta sinfónica de Izevsk, capital de la República de Udmurtia (Rusia) hizo ayer una parada en Ciudad Real, donde ofreció un concierto en el paraninfo Luis Arroyo, dentro de la gira organizada por la Fundación Unicaja. Así, ofreció una actuación en la que no faltaron piezas de Johann Strauss, Rossini, Morricone y Bizet, entre otras. Para los que no hayan tenido la oportunidad de disfrutar de ella, la formación dirigida por Nicolás Rogotnev repite hoy en Argamasilla de Calatrava, a partir de las 21.00 horas en el centro de cultura de la localidad. / FOTO: TOMÁS FERNÁNDEZ DE MOYA

BREVES

FOLCLORE

ESPECTÁCULOS

Los coros, ballet y Orquesta del Ejército ruso actúan en Ciudad Real

■ El teatro municipal Quijano acoge esta noche la actuación del coro, ballet y orquesta del Ejército ruso. Esta formación, con sede en la ciudad de San Petersburgo, ofrece un espectáculo llamativo basado especialmente en las tradiciones y el folclore de Rusia. La compañía formada por miembros de las fuerzas armadas rusas se encuentra de gira por Europa occidental y ha actuado ya en varias ciudades españolas. La actuación en Ciudad Real comenzará a las 20.30 horas.

ARTE

Galería Aleph abre mañana 'Art-Go' su mercado de arte de Navidad

■ La galería de Arte Aleph inaugura esta noche Art Go, la exposición-mercado de piezas de arte actual de pequeño formato que permite poner al alcance de cualquier bolsillo. La sala de la calle Reyes cuenta con 45 artistas que durante estos días expondrán sus obras. Entre ellos se encuentran Pepe Carretero, Rohkshad Nourdeh, Diego Canogar, Antoni Tápies, José Eugenio Mañas, Manuela Martínez, Antonio Saura, Jolanta Studzinska, Miguel Soler, Ming Yi Chou, Isabel Ferrero, Pablo Palazuelo, Jorge Pérez Parada, Nacho Arteta, Pedro Castrortega, Mon Montoya, Imanol Marrodán, Javier León, Isabel Tallos, Pedro Lozano y Laura Medina, entre otros. El acto de inauguración está previsto a partir de las 20.30 horas.

Los niños de Uganda llegan al Quijano de la mano de CCM

El programa navideño de la Obra Social incluye 40 actos, de los que seis se realizarán en diferentes teatros de la provincia y cuatro tendrán como protagonista a la música africana

• El responsable del área de Cultura y Educación de la Obra Social de CCM, Javier Moreno, destacó que el dinero recaudado por los niños de Uganda se destina a su orfanato.

DIEGO FARTO / CIUDAD REAL

La solidaridad con África va a ser el eje principal de la campaña navideña de CCM en la provincia, puesto que de los seis actos previstos en la provincia, cuatro serán la actuación del grupo Los niños de Uganda, que forman parte del programa *Música para salvar vidas*.

El responsable del área de Cultura y Educación de la Obra Social de CCM, Javier Moreno, acudió ayer a Ciudad Real para presentar esta campaña que consta de 40 actos repartidos por toda Castilla-La Mancha y algunas localidades madrileñas.

En Ciudad Real, el grupo formado por niños y jóvenes de un orfanato ugandés actuará el 22 de diciembre, pero también hay actuaciones previstas los días 13, en Daimiel; 17, en Tomelloso; y 18, en Valdepeñas. En este sentido, Moreno agradeció la solidaridad de los ayuntamientos correspondientes ya que han puesto sus teatros a disposición de CCM de forma gratuita, puesto que el objetivo de esta gira es recaudar fondos para la formación y educación de estos y otros niños.



Javier Moreno y Pelayo Dorado, durante la presentación del programa navideño de la Obra Social de CCM. / RUEDA VILLAVERDE

«Es un compromiso tremendo para hacer salir de la pobreza y de la miseria a niños y jóvenes ugandeses desde allí, generando en su propio país las dinámicas para que estos chicos puedan estudiar y salir de la calle». De esta forma, subrayó, todos los chavales que actúan son huérfanos.

El espectáculo suma música, percusión y danzas africanas, pero también una actuación coral «con unas voces impresionantes»,

subrayó el responsable del área de Cultura en la Obra Social.

Moreno dijo que el objeto de CCM es alcanzar el público más amplio posible. «Incluso en un tiempo como el actual, en el que la palabra crisis está por todas partes, la Navidad tiene que significar mucho más en un año como este», manifestó.

El programa Navidad con CCM incluye también la actuación del campeón de España de magia có-

mica, Iván Santacruz, en Alcázar de San Juan, el próximo día 19 y la actuación de la orquesta Boni Pueri, formada por niños de la República Checa este domingo en Bolaños de Calatrava.

Moreno resaltó que destacados grupos artísticos de Ciudad Real han sido incluidos en la programación de CCM, la orquesta de cámara Orfeo y el coro Oretania, aunque ninguno de los dos actuará en la provincia.

NUEVO Plan de Previsión Asegurado RGA

más a **MÁS**



Quien va a más con los años, lo celebra en este Plan

Es un hecho: hay personas que ganan con los años. Y usted puede ser una de ellas al contratar el **NUEVO Plan de Previsión Asegurado RGA Más a Más**. Un Plan que le garantiza cada año, durante seis años*, un tipo de interés técnico superior al del año anterior hasta alcanzar un 4,50% el sexto año. Rentabilidad garantizada mínima acumulada al cabo de los seis años del 12,63%.



Además, hasta el 31 de diciembre
contrate un Plan de Pensiones
o Plan de Previsión y
llévese un magnífico regalo**

*Infórmese en Caja Rural:
Irá a más con los años y
ya sabe en qué Plan celebrarlo.*

*Garantía hasta fin de cuantía de inversión. La TAE media mínima garantizada es de un 2,00%.

**Bonificación del 8% TAE o regalo para importes mínimos de 1.500 € en aportaciones o traspasos realizados entre el 1 de noviembre y el 31 de diciembre de 2009. Excluidos traspasos internos entre productos comercializados por Caja Rural. La bonificación en efectivo será la resultante de aplicar a las cantidades aportadas o traspasadas entre el 1 de noviembre y el 31 de diciembre de 2009, un 8% TAE calculado desde el momento en que la aportación o traspaso sea efectivo, hasta el 31 de enero de 2010, con un límite de 1.000 €. El abono se realizará el primer día hábil del mes de julio de 2010, en la cuenta del cliente asociada al Plan de Pensiones Individual o Plan de Previsión Asegurado y estará sujeto a la retención fiscal según la legislación vigente. Bases de la promoción depositadas ante notario a su disposición en la oficina.



CAJA RURAL
DE CIUDAD REAL

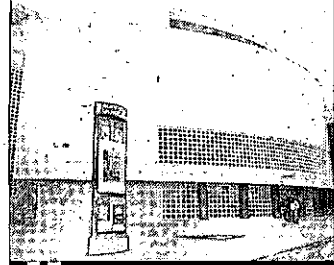

DE INTERÉS

Auditorio Municipal de Puertollano.

DELEGACIÓN

Redacción de *La Tribuna* en Puertollano. C/ Santa Ana, 15, Planta baja, Local A. Teléfono: 926 41 29 05. Fax: 926 41 32 41. Correo electrónico: redacción_pto@diariolatribuna.com

TELÉFONOS

Guardia Civil926 44 17 53
 Policía Local926 41 81 01
 Ayuntamiento926 41 81 00
 H. Santa Bárbara 926 42 11 00
 Centro Salud I926 43 23 14
 Centro Salud II926 43 23 50
 Centro Salud III926 41 19 76
 Casa de Cultura .926 41 19 65
 Oficina Turismo 926 42 03 28
 Correos926 42 51 80
 I.N.E.M.926 42 00 04
 OMIC926 41 19 69
 CEU926 44 18 98
 Protección Civil .926 41 81 79
 OAC926 44 19 90
 Estadio Mun. .926 41 19 11
 Autobuses926 42 09 57
 UNED926 41 29 13
 Auditorio926 41 35 71

FARMACIAS

Martín y Martín CB
 Córdoba, 7 (diurna)
 Dña María A. Tome
 Avenida Primero de Mayo, 15
 (24 horas)

EXPOSICIONES

Casa de Baños.
 Lugar emblemático de Puertollano en el que ahora se exponen diversas muestras y obras tanto de artistas locales como de diferentes asociaciones ciudadanas. El horario de apertura al público es de lunes a viernes de 9 a 14 horas y de 17 a 19 horas. Sábados y domingos de 10 a 14 horas.

Museo de la Minería.

En él puede visitarse la mina, una imagen única que recrea un auténtica galería, además del busto de la minera de Puertollano, que preside la estancia desde hace un mes. De martes a sábado de 10:00 a 14:00 y de 16:00 a 20:00 horas. Domingos de 10:00 a 14:00 horas. Lunes: cerrado. Para la realización de visitas en grupos de más de ocho personas, es necesario reservar cita previamente en el teléfono 926 440 275.

Casa de Cultura.

Acoge diferentes exposiciones, además de acoger la biblioteca municipal y la dirección y las Aulas de la Universidad Popular y la Universidad a Distancia. Dispone a su vez de un centro de internet de uso público.

FESTEJOS



Los niños del Severo Ochoa, durante su participación en la Muestra Escolar de Villancicos. / LT

Los más pequeños destierran la crisis de la Navidad

Las actividades del programa navideño municipal están contando con un gran éxito de participación gracias a la presencia de los más jóvenes de la casa

I. BALLESTERO - LT / PUERTOLLANO

Las fechas que se avecinan servirán, indudablemente, de lección para todos. La Navidad lleva muchos años ligada inexorablemente a una época de gasto excesivo y derroche económico, por encima de los sentimientos familiares y la convivencia en la que residen sus pilares fundamentales en la sociedad moderna. La Navidad de 2009 viene marcada por una fuerte crisis económica que obliga a la mesura en el despilfarro, y que exprime la imaginación de todos para devolver a estas fiestas la magia que el dinero parece aportar. En Puertollano no han tardado mucho en adaptarse a la exigencia de la coyuntura económica mundial y, a pesar de haberse apretado el cinturón en la elaboración de la programación navideña, las actividades siguen enganchando a grandes y pequeños.

Para muestra, un botón: en la mañana de ayer dió comienzo la tradicional Muestra Escolar de Villancicos, una actividad que no acarrea inversión alguna, pero en la que los niños que participan derrochan ilusión y ganas. Fue el colegio Severo Ochoa, con los cuatro cursos de Educación Primaria, el encargado de abrir el telón de una muestra que discurrirá por catorce centros educativos de Puertollano.

Mientras los chavales cantaban villancicos, sus voces quedaban registradas en una grabación que



Una niña observa, con su padre, el belén del Paseo. / I. BALLESTERO

será difundida por la emisora de radio del Centro de Juventud durante los próximos días (107.7 FM) y que formará parte de un disco

recopilatorio que será entregado a todos los centros educativos.

Otra de las actividades que ya está en marcha es la tradicional

PRÓXIMAS ACTIVIDADES NAVIDEÑAS

Muestra de Villancicos.

Los centros educativos participan en la tradicional muestra de villancicos, en marcha desde ayer y durante toda la Navidad.

Ruta Belenística.

Ya están expuestos los belenes de los colegios, así como el belén municipal, en el paseo de San Gregorio.

Mercadillo navideño.

Una de las actividades que más éxito tiene. Se pondrá en marcha el próximo 18 de diciembre, para grandes y pequeños.

Cabalgata de Reyes.

Sin duda, el plato fuerte para los niños. Tendrá un pasacalles de 150 personas el próximo 5 de enero.

Ruta Belenística, en la que también participan activamente centros educativos, asociaciones, empresas y particulares. También, como no podía ser de otra manera, el Ayuntamiento de Puertollano, que ha trasladado su tradicional belén al Paseo, junto a La Concha de la Música, debido a las obras que se están llevando a cabo en el Museo Municipal y que dejan deslucida la plaza del Ayuntamiento.

«Todas las actividades que se traen al paseo de San Gregorio tienen el éxito asegurado», auguraba Luis Miguel Ortiz, concejal de Festejos, el pasado sábado, con el encendido de la iluminación navideña. No le faltaba razón, porque el belén municipal es de los más visitados hasta la fecha, y son muchos los ciudadanos que se detienen en torno a la carpa que lo protege para verlo funcionar.

Entre los rostros de los curiosos que miran las escenas junto al portal, destaca, sobre todo, la masiva presencia de niños. Son ellos los que más disfrutan con las escenas navideñas, porque poco les importa que este año la crisis obligue a multiplicar el ingenio y recortar el gasto. Por ellos, y para ellos, está pensada la programación de Navidad, y los más pequeños responden poniendo todo su empeño en las actividades en las que participan. Por el momento, y como aperitivo, ya prestan sus gargantas para entonar los tradicionales villancicos.

Complejo
Industrial
Puertollano

REPSOL



*Inventamos la rueda,
descubrimos el fuego,
llegamos a la luna,
hicimos el pan.
Inventamos la imprenta,
los abrazos
y hasta a Peter Pan.*

*Si hemos sido capaces de todo eso
¿Cómo no vamos a ser capaces de
proteger lo que más nos importa?*

En Repsol trabajamos cada día para desarrollar soluciones energéticas responsables, como la producción de biocombustibles de segunda generación a partir de microalgas y de otros cultivos no aptos para la alimentación o la obtención de petróleo y gas en las profundidades del mar, respetando el entorno natural.

Inventemos el futuro

Más información en repsol.com

PANORAMA

ARGAMASILLA DE CVA

La Gran Orquesta de Udmurtia-Rusia actúa hoy en el centro cultural

LA TRIBUNA / ARGAMASILLA

El centro cultural de Argamasilla de Calatrava albergará hoy la actuación musical que ofrecerá la Gran Orquesta Sinfónica de la República de Udmurtia-Rusia, compañía dirigida por Nicolai Rogotnev y que en estos momentos se encuentra inmersa en plena gira por la geografía española, siendo ésta la segunda vez que visita el país.

La Concejala de Cultura del Ayuntamiento de Argamasilla de Calatrava, organizadora de este evento, ha invitado a este acto a los pueblos de alrededor así como al Conservatorio Profesional de Música Pablo Sorozábal de Puertollano. Asimismo, las diferentes asociaciones rabaneras también están invitadas al concierto. En palabras de Rosa Belén Escobar, conce-

jala de Cultura, «es una oportunidad excepcional que se nos brinda desde la Obra Sociocultural de Unicaja y que nos gustaría que pudiese congregarse el mayor número de personas». El concierto que ofrecerá la Gran Orquesta Sinfónica de la República de Udmurtia-Rusia se divide en dos partes, en las cuales se interpretarán entre otros *Carnaval clásico*, de Thilsson; suite del ballet *El lago de los cisnes* y *Cascanueces*, de Tchaikovski; suite de la ópera *Carmen*, de Bizet, o *Adagio*, de Schedrin.

La Gran Orquesta Sinfónica de la República de Udmurtia-Rusia fue fundada en el año 1992 y tiene la sede en la región donde nació el gran compositor ruso P.J. Tchaikovski, siendo una tierra de gran tradición musical.



La Orquesta Sinfónica de la República de Udmurtia-Rusia. / LA TRIBUNA

ARGAMASILLA DE CALATRAVA

La compañía de teatro Fénix representará 'Titiricuentaendo'

El Centro Cultural de Argamasilla de Calatrava acogerá el próximo domingo 13 de diciembre, a partir de las 13 horas, el espectáculo infantil 'Titiricuentaendo' de la Compañía Teatro Fénix y cuya entrada será gratuita. Este espectáculo, que va dirigido a los pequeños de la localidad, ha sido organizado por la Concejala de Cultura, cuya titular, Rosa Belén Escobar, anima a los padres del municipio a que lleven a sus hijos a disfrutar de una actividad educativa y divertida totalmente gratuita. «Acomódense en sus asientos que el show va a empezar, prepárense para dejarse asombrar por los magníficos números que nuestros títeres les van a presentar. Como si de un programa de televisión en directo se tratara, nuestros

protagonistas les harán vibrar a través de divertidos cuentos, maravillosos equilibristas, músicos locos y mucho más, todos ellos venidos de lugares exóticos, donde aprendieron sus artes de sus antepasados, personajes increíbles que se presentan ante vosotros de forma única para que podáis disfrutar de sus historias y de sus habilidades». Así se iniciará el espectáculo infantil dirigido y presentado por Javier Vila Orto.

ALMODÓVAR DEL CAMPO

El Ayuntamiento estrena web ■ El Consistorio de Almodóvar tiene previsto estrenar hoy el nuevo diseño de su espacio en internet bajo el dominio www.almodovardelcampo.es, que aglutinará toda una serie de servicios, información de diverso tipo y novedades actualizadas y que será útil tanto para internautas locales como visitantes. La iniciativa, impulsada por el concejal Alberto López responsable de nuevas tecnologías, será presentada al mediodía, a continuación del acto en que se dará a conocer el cupón que la ONCE va a dedicar la próxima semana a este municipio.



Puertollano se suma al apagón comercial. Los establecimientos comerciales de Puertollano se sumaron anoche al apagón convocado por la Federación de Comercio de Castilla-La Mancha en señal de protesta contra la subida de impuestos prevista por el Gobierno central, que entrará en vigor el próximo mes de julio de 2010. / FOTO: IGNACIO BALLESTERO

JUVENTUD

La Concejala de Juventud convoca la segunda edición del concurso de graffiti

El certamen 'Arte Joven Puertollano' se celebrará el próximo 26 de diciembre a partir de las 11 horas en el paseo de San Gregorio

• Las inscripciones se pueden realizar en el Centro de Juventud o por correo electrónico y podrán participar jóvenes de entre 16 y 35 años de Puertollano y otras localidades.

SANDRA RUIZ / PUERTOLLANO

La Concejala de Juventud convoca la segunda edición del concurso de graffiti Arte Joven Puertollano, que se celebrará el próximo 26 de diciembre a partir de las 11 horas en el paseo de San Gregorio, y en el que podrán participar jóvenes de entre 16 y 35 años de Puertollano y otras localidades.

Las inscripciones se pueden realizar en el Centro de Juventud o a través de un correo electrónico adjuntando la solicitud y el boceto inicial del graffiti en tamaño folio a juventud@puertollano.es

Los trabajos deberán ser inéditos y no podrán haber sido premiados en otro concurso de iguales características. Los participantes deberán indicar en la inscripción los colores, número de botes de pintura y otros materiales que va a precisar para realizar la obra.

La fecha límite para enviar los originales finaliza el 22 de diciembre. La temática será libre y «no se admitirán diseños ofensivos o denigrantes», tal y como señaló la

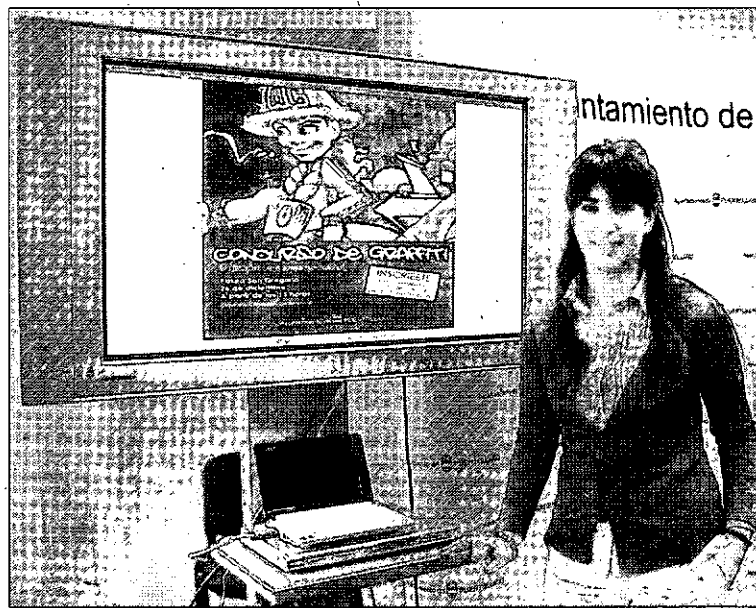

La concejala de Juventud, en la presentación del certamen. / SANDRA RUIZ

concejala de Juventud, Eva Morales en la presentación del certamen.

La organización seleccionará un total de 15 obras que serán expuestas en unos paneles de contrachapado con unas dimensiones de 2,45 metros de alto por 1,20 metros de ancho, instalados en un espacio al aire libre en el Paseo «siempre y cuando las inclemencias meteorológicas no lo impidan», comentó la edil.

Los participantes dispondrán de un total de 3 horas para realizar sus trabajos y además podrán

optar a tres premios de 500, 300 y 200 euros, respectivamente.

El jurado estará formado por el director del Museo Municipal, Raúl Menasalvas; el técnico del Observatorio de la Ciudad, José Sánchez Vígara, así como algún artista local ajeno a la organización, aún por determinar.

La concejala de Juventud destacó que con este concurso «se pretende promocionar actividades de ocio saludable, creativo y lúdico, así como dar rienda suelta a la expresión plástica y artística entre los jóvenes».

▷SERVICIOS SOCIALES

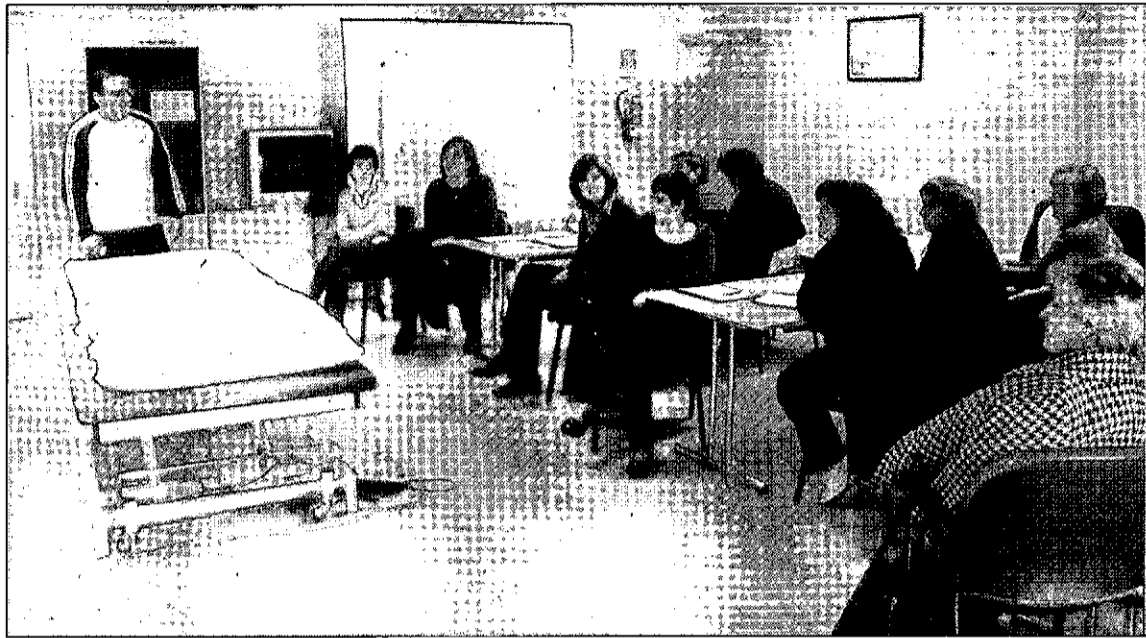

Participantes en el curso de movilidad para auxiliares de ayuda a domicilio en Tomelloso. / LT

AFAL amplía su oferta de formación de cuidadores de personas dependientes

La asociación imparte estos días dos cursos destinados a auxiliares de ayuda a domicilio y a los propios familiares de los enfermos

• Los cursos se desarrollan en el centro de día San Rafael, de la Asociación de Familiares de Enfermos de Alzheimer, y colaboran también el Ayuntamiento y la Fundación La Caixa.

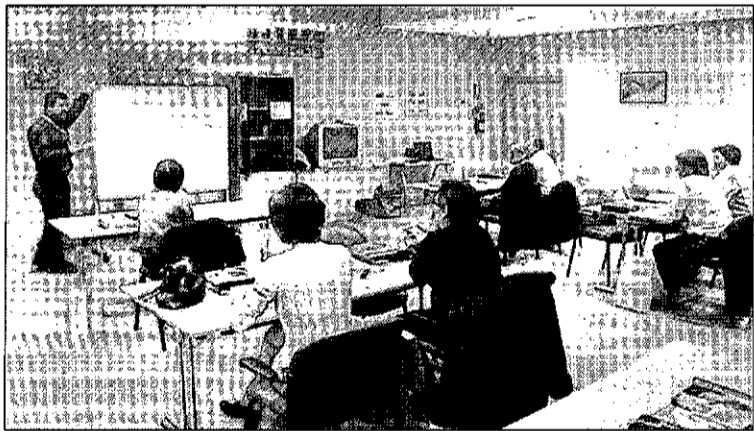

Una de las clases del curso 'Un cuidador, dos vidas'. / LT

LA TRIBUNA / TOMELLOSO

La Asociación de Familiares de Enfermos de Alzheimer de Tomelloso (AFAL), dentro de la faceta formativa que desarrolla, lleva a cabo en estas fechas en su centro de día San Rafael dos cursos destinados a auxiliares de ayuda a domicilio y a los propios familiares de enfermos.

El primero es un curso de movilidad en el que el fisioterapeuta de AFAL enseña a las profesionales de la ayuda a domicilio técnicas y métodos para trabajar con personas con dificultades de movilidad, especialmente enfermos de alzheimer encamados o que requieren silla de ruedas para sus desplazamientos, según explican desde la asociación.

Pedro Padilla Ruiz, presidente de AFAL Tomelloso, insiste en la importancia de este tipo de actividades, pues «no se puede caer en la creencia de que tener a una persona con dificultades de movilidad es cuestión de fuerza». «Es muy importante saber cogerla, trasladarla de la cama a la silla o viceversa, aprender a cambiar la ropa de cama sin sacar al enfermo de ésta, y sobre todo, aprender unas simples pero imprescindibles técnicas para trabajar con un enfermo sin que el cuidador sufra daños de espalda u otros que pueden acarrear impor-

tantes e imprevistas consecuencias», señaló.

Este curso se enmarca dentro del convenio de colaboración que tienen suscrito para 2009 AFAL Tomelloso y el Ayuntamiento de la localidad, una colaboración mutua de la que Padilla destacó su importancia, pues parte de esta formación va destinada a las auxiliares de los Servicios Sociales del propio Consistorio.

Por otro lado, durante estos días y, en colaboración con la Obra Social Fundación La Caixa, que patrocina el evento, se está desarrollando también en el centro de día San Rafael la segunda edición del curso *Un cuidador, dos vidas*, cuyo objetivo «es aportar información y soporte a los cuidadores familiares durante el proceso de atención, independientemente de las características y la duración del mismo».

Este curso, que cuenta con un interesante material didáctico, ha tenido en ésta y en la anterior edición muy buena acogida. Padilla

Ruiz reseñó la importancia de mejorar el conocimiento del día a día de la enfermedad a los propios familiares cuidadores.

Finalmente, el presidente de AFAL Tomelloso señaló la constante puesta al día de los conocimientos en materia de alzheimer que lleva a cabo la asociación a través de talleres, cursos y jornadas a lo largo del año, como pueden ser los talleres de memoria, de psicoestimulación, etc, que ayudan a quienes son familiares y cuidadores de enfermos de alzheimer, pero también a profesionales que trabajan en este ámbito y al resto de la población interesada en cuidar su memoria o conocer un poco más todo lo que hay detrás de esta enfermedad, en la que AFAL Tomelloso se vuelca a través de sus profesionales y recursos materiales para mejorar la calidad de vida de los afectados directa e indirectamente, haciendo también un llamamiento a la solidaridad para que se les apoye colaborando con AFAL Tomelloso.

PANORAMA

MEDIO AMBIENTE

Abre la exposición con los dibujos y carteles finalistas del último concurso

LT / TOMELLOSO

El área de Medio Ambiente del Ayuntamiento de Tomelloso continúa apostando por la formación medioambiental de los escolares a través de distintas iniciativas que se celebran a lo largo del año. Una de ellas es el concurso de dibujos y cartelera sobre Medio Ambiente en Navidad, cuya entrega de premios se celebró el pasado martes en la Posada de los Portales, coincidiendo además con la inauguración de la exposición de los trabajos finalistas y ganadores de esta segunda edición del concurso.

Durante el acto se entregaron tres premios por categoría de 70, 50 y 30 euros para material escolar y diploma, más otros tres accésit en cada categoría y un premio especial por un trabajo presentado por un alumno del centro de educación especial Ponce de León. Según explicó el concejal de Medio Ambiente, Isidoro Torres, «los

alumnos de este centro han captado el mensaje de mantener las buenas prácticas medioambientales, también en Navidad, como se ha puesto de manifiesto en el nivel artístico y la calidad de los trabajos presentados».

Torres, en una concurrida Posada de los Portales, felicitó a todos los participantes, a los seleccionados y a los premiados y también a los centros escolares que, «con tanto interés, acogen todas las iniciativas planteadas desde el área de Medio Ambiente a lo largo del año».

El responsable municipal de Medio Ambiente, que estuvo acompañado por la concejala de Cultura, María Teresa Novillo, se mostró muy satisfecho con esta segunda convocatoria de un certamen que cuenta con una participación que alcanza el 60% del total de la población escolar de Tomelloso. La exposición se puede visitar hasta el domingo.

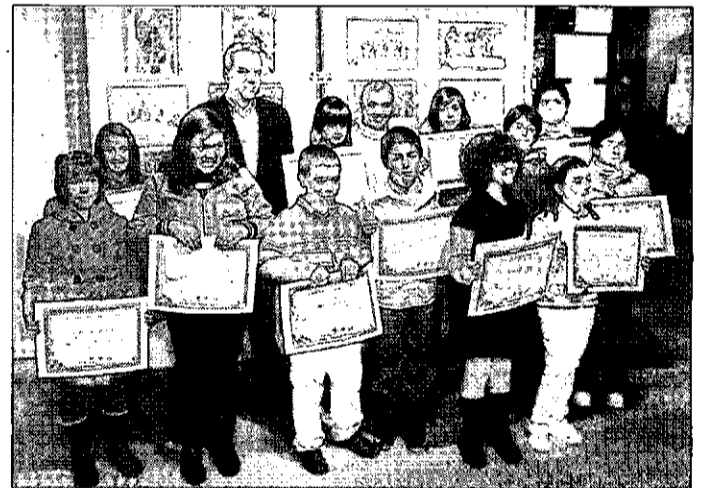

Los finalistas del concurso de dibujo, con el concejal de Medio Ambiente. / LT

Programa de ayudas y becas en zonas mineras del Carbón
Convocatoria 2009

CURSO GRATUITO

COMIENZO INMEDIATO

TÉCNICO SUPERIOR

EN PREVENCIÓN DE RIESGOS LABORALES

Especialidades:

- * SEGURIDAD EN EL TRABAJO
- * HIGIENE INDUSTRIAL
- * ERGONOMÍA Y PSICOSOCIOLOGÍA APLICADA

DESTINADO A DESEMPLEADOS EMPADRONADOS EN PUERTOLLANO

Plazas: 12

Modalidad: Semipresencial

Lugar de impartición: Puertollano

Requisitos: Ser licenciado o diplomado

INFORMACIÓN E INSCRIPCIONES:

CARAC Consultores | Telf: 925 28 13 29
E-mail: bianca@carac.es

LÍMITE DE PRESENTACIÓN DE SOLICITUDES
HASTA 10 DE DICIEMBRE

(Imprescindible aportar C.V.)

PROMUEVE: federación de industria

GESTIONA E IMPARTE: CARAC consultores

PANORAMA

MEDIO AMBIENTE

Elola valora la eliminación o restauración de todas las escombreras municipales

LT / VALDEPEÑAS

El Ayuntamiento de Valdepeñas ha tramitado este año la eliminación o restauración de todas las escombreras de titularidad municipal, según anunciaba el pasado miércoles el concejal de Agricultura y Protección Ambiental, José Antonio Sánchez Elola. En su balance de 2009, el edil destacó la actuación que se está acometiendo en la escombrera del antiguo cementerio, que se convertirá en un parque con mirador y recuperará el entorno paisajístico con una inversión de 120.000 euros. La escombrera de la 'Revueltila' también ha sido eliminada, aunque se recuperará parte de ella con una actuación de reforestación.

Por otro lado, la escombrera ubicada en terrenos de Sepes y próxima a la rotonda del Gañán, «en breve plazo de tiempo será molida para utilizar el material como tierras de arreglo de caminos rurales», mientras que la ubicada en la carretera del Cristo, junto al paraje de las Aguas, «será restaurada medioambientalmente».

NUEVA DEPURADORA. Por otro lado, Elola explicó que este año una de las actuaciones más destacadas ha sido la nueva depuradora, que se pondrá en marcha en fase de prueba en enero y estará «funcionando a

pleno rendimiento en marzo». Esta infraestructura, que supone una inversión de 14 millones, permitirá dar servicio a toda la ciudad durante los próximos 25 años y «evitará los malos olores que se venían produciendo», según señaló el edil, respondiendo así a las críticas de IU.

En cuanto a los vertidos, se han llevado a cabo inspecciones en todas las actividades industriales y comerciales susceptibles de vertidos en la red para que «paguen más los que más contaminen». El concejal explicó que se trata de una «medida justa» que aplica la ordenanza con un «reparto ecuánime» y que ha dado como resultado que cinco importantes empresas hayan instalado su propia depuradora de aguas residuales. Y por otro lado, se dio luz verde a la ordenanza de ahorro de consumo de agua que «penaliza el derroche» y «premia el consumo racional». Elola también apuntó que este año, tras la disolución de Manserja, no se ha contado con la maquinaria necesaria para el arreglo de caminos, aunque señaló que el próximo año se llevará a cabo con empresas privadas. A pesar de ello, en 2009 se hicieron actuaciones urgentes como el arreglo de 4 kilómetros del camino de la Membrilla, 2 del de la Alameda y 5 del de Caballuela.

TRÁFICO

La Policía Local se suma a la campaña para controlar el consumo de alcohol

Los controles se harán hasta el 20 de diciembre para evitar la ingesta de alcohol en las comidas y cenas navideñas cuando hay que conducir

• El concejal de Seguridad Ciudadana explicó que los controles realizados en la campaña pasada por la Guardia Civil en carretera ofrecieron un descenso de positivos del 1 por ciento.

LA TRIBUNA / VALDEPEÑAS

La Policía Local de Valdepeñas se suma a la campaña de control del consumo de alcohol puesta en marcha por la Dirección General de Tráfico, que ha trasladado la invitación a esta iniciativa a municipios de más de 25.000 habitantes. Así lo anunció ayer el concejal de Seguridad Ciudadana y Tráfico, José Luis García, que señaló que desde ayer y hasta el próximo 20 de diciembre la Policía Local realizará a diferentes horas y puntos de la localidad controles de alcoholemia con el objetivo de evitar la ingesta de alcohol en las comidas y cenas navideñas, si después hay que ponerse al frente del volante.

García explicó que los controles de alcoholemia que realizó la Guardia Civil en carretera la pasada campaña ofrecieron como resultado un descenso de controles positivos con un dato del uno por ciento, mientras que los 25.000 controles de alcoholemia que se realizaron en el casco urbano de las localidades resultaron positivos 763, es decir un 3,04%. «Por ello hay que reflexionar sobre el riesgo que originamos hacia el resto de usuarios de la vía y de nosotros mismos», apuntó.

La creencia, todavía generalizada, de que hay que beber mucho para notar los efectos del al-



José Luis García, concejal de Seguridad Ciudadana y Tráfico. / LT

cohol al volante y la mayor ingesta de bebidas alcohólicas que se produce en esta época del año llevan a la Dirección General de Tráfico a poner en marcha hasta el 20 de diciembre, una nueva campaña de control y vigilancia del consumo de alcohol durante la conducción, según indicaron desde el Ayuntamiento de Valdepeñas. La Guardia Civil intensificará los controles sobre este factor de riesgo, estableciendo más de 1.000 puntos de control con el objetivo de realizar 20.000 pruebas diarias de alcoholemia a conductores que circulen por las carreteras, con un total aproximado previsto de al menos 300.000 controles en dicho periodo.

Según consta en la Memoria 2008 del Instituto Nacional de To-

xicología y Ciencias Forenses, el 30,97% de los conductores fallecidos tenían un índice de alcohol igual o superior a 0,3 gramos por litro. Este dato confirma el dado por la DGT de que en al menos un tercio de los accidentes mortales, el alcohol está presente como factor concurrente o desencadenante, además de estar relacionado con un peor diagnóstico de las lesiones sufridas.

A lo largo del pasado año, fallecieron 502 peatones en accidentes de tráfico, según datos de la DGT. Además, de los 187 análisis toxicológicos que se realizaron a peatones fallecidos en accidentes de circulación, el 21,9 por ciento presentaba una tasa de alcohol en sangre igual o superior a 0,3 gramos por litro.

Edicto

DOÑA PALOMA DUPUY MATEOS, SECRETARIA DEL JUZGADO DE PRIMERA INSTANCIA Nº 2 DE DAIMIEL.

HAGO SABER: Que en este Juzgado se sigue el procedimiento EXPEDIENTE DE DOMINIO. INMATRICULACIÓN 347/2009 a instancia de RAMÓN GÓMEZ MOLINA y VIRTUDES GÓMEZ MOLINA, expediente de dominio para la inmatriculación de las siguientes fincas:

FINCA DE DÑA. VIRTUDES GÓMEZ MOLINA:
Cuya referencia catastral es 6614320VJ5461S0001JG. Sus linderos actuales son: por su frente calle de San Bernabé Apóstol, a la que tiene diez metros y ochenta y cuatro centímetros lineales de fachada, por la derecha entrando, en línea quebrada de doce metros cuarenta centímetros cuadrados y ocho metros y veinticinco centímetros, parcela catastral que a continuación se describe, propiedad de Don Ramón Gómez Molina, por la izquierda, en línea de veintidós metros y cuarenta y nueve centímetros, parcela de referencia catastral 6614.303VJ5461S0003.PG, propiedad de María del Prado Rincón Díaz; y por el fondo, en línea de doce metros y ochenta y nueve centímetros, con la misma parcela citada, que es propiedad de María del Prado Rincón Díaz.

Esta parcela aparece catastrada a favor de quien actualmente es su titular, Dña. Virtudes Gómez Molina.

FINCA DE D. RAMÓN GÓMEZ MOLINA y Dña. AMPARO RINCÓN GÓMEZ:
Cuya referencia catastral es 6614321VJ5461S0001EG. Sus linderos actuales son: por su frente, calle de San Bernabé Apóstol a la que tiene diez metros y ochenta y cuatro centímetros lineal es de fachada, por la derecha entrando, en línea de diez metros nueve centímetros cuadrados, parcela de referencia catastral 6614322VJ5461SG, propiedad de Cesárea Ubeda Vaquero y en línea de diez metros y treinta y siete centímetros parcelas catastrales con referencia 6614323VJ5461ZG, propiedad de Rosario Ubeda Vaquero y con referencia 6614301VJ5461GG propiedad de Santos Moreno Sepúlveda, por la izquierda, en línea quebrada de doce metros y cuarenta centímetros y trece metros y cuarenta y nueve centímetros, parcelas con referencia catastral 6614320VJ5461S0001GJ, propiedad de Virtudes Reino Gómez y parcela de referencia catastral 6614303VJ5461S0001PG, propiedad de María del Prado Rincón Díaz, y por el fondo, en línea de once metros y ochenta y cuatro centímetros, con la misma parcela citada, que es propiedad de María del Prado Rincón Díaz.

Esta parcela aparece catastrada a favor de quien actualmente es su titular, D. Ramón Gómez Molina y Dña. Amparo Rincón Gómez.

Identificación registral. - La finca originaria o matriz de la que proceden por división material las dos fincas descritas, aparece inscrita en el Registro de la Propiedad de Daimiel, en cuanto a la mitad, a favor de Dña. Enriqueta Aguirre Escuderos, al tomo 580, libro 33, folio 226, finca número 3.144 de Arenas de San Juan, inscripción 1ª. En cuanto a la mitad restante, no consta inscrita a favor de persona alguna, conforme se acredita con certificación expedida por Dña. Consuelo García Pedro, Registradora de la Propiedad accidental de Daimiel, y su Partido, con fecha de 25 de Junio de 2008.

Por el presente se convoca a las personas ignoradas así como a quienes pudiera perjudicar la inscripción solicitada para que en el término de los diez días siguientes a la publicación de este edicto puedan comparecer en el expediente alegando lo que a su derecho convenga.

En DAIMIEL a treinta de noviembre de dos mil nueve.
EL/LA SECRETARIO

CULTURA

Héctor Huertas presenta su novela 'El húsar de La Mancha'

LT / VALDEPEÑAS

Sial Ediciones, colección Narrativa, ha publicado la primera novela de Héctor Huertas Camacho, *El húsar de La Mancha*. El pediatra y ex político valdepeñero se estrena así como novelista con un relato histórico sobre un personaje, Francisco Abad 'Chaleco', que trasciende el ámbito de lo local para adquirir relieve junto a otros des-

tacados defensores de la libertad y la independencia frente al imperio napoleónico. Un protagonista de la historia malogrado por aquellos a quienes defendió; en el caso de 'Chaleco', incluso el propio Fernando VII.

El libro, del que se ha impreso una primera tirada de mil ejemplares que se distribuirá en librerías de todo el país, será presenta-

do el próximo martes en el Museo Municipal de Valdepeñas.

En la presentación intervendrán, junto al autor, el editor Basilio Rodríguez Cañada, el prologoista, Martín Miguel Rubio Esteban, y el alcalde, Jesús Martín. El Ayuntamiento ha adquirido una parte de la tirada. El lienzo *La batalla del 6 de junio de 1808* ilustra la portada de este libro.

La Junta premia la labor de los voluntarios de Protección Civil en sus 25 años de trayectoria

El reconocimiento hace mención especial al trabajo desarrollado por los 32 voluntarios de la agrupación en las inundaciones de 2007

LT / ALCÁZAR DE SAN JUAN

La Agrupación de Voluntarios de Protección Civil de Alcázar de San Juan recibirá la mención honorífica de la Junta de Comunidades de Castilla La Mancha, como ejemplo del trabajo realizado y su labor solidaria desempeñada durante sus 25 años de trayectoria en el trabajo del voluntariado. Del mismo modo, la Administración autonómica destaca de forma especial su labor en las inundaciones de mayo de 2007, tal y como informó ayer el Consistorio.

El premio forma parte de la modalidad de entidades públicas sin ánimo de lucro que hayan promovido y desarrollado actividades de voluntariado cívico o social en el área de trabajo de la acción voluntaria y protección civil. Durante esta trayectoria se han destacado en el respeto y promoción de los principios básicos del voluntariado: libertad, solidaridad, participación directa y activa de los voluntarios, gratuidad, autonomía y responsabilidad.

Asimismo, se hace mención especial al sacrificio y esfuerzo mostrado en las inundaciones que tuvieron lugar el 23 de mayo de 2007 en Alcázar, donde el valor humano se puso por encima de cualquier interés personal, dejando los quehaceres diarios, inclusive el trabajo y estudios por estar ayudando a la ciudadanía. Entonces, prestaron su apoyo físico pero también psicológico, solidarizándose con la población y haciendo esfuerzos muy superiores a las capacidades personales para evitar una catástrofe mayor, indican las mismas fuentes municipales.

Estos valores también se manifiestan en otras emergencias acontecidas como nevadas, búsqueda de personas o incendios.

Patricio Moreno Serrano, jefe de la Agrupación (la forman 32 voluntarios), recogerá el premio mañana en Toledo.



Un voluntario de Protección Civil, durante las inundaciones de mayo de 2007. / RUEDA

PROMOCIÓN NUEVOS CLIENTES

Ser joven es un regalo

NUEVOS CLIENTES

o clientes + amigo

Ven con un amigo que se haga cliente* y conseguiréis cada uno este Pendrive de 4GB.

Y si vienes por tu cuenta, también.

Basos completas de la promoción en su CCM

* Promoción válida para nuevos Clientes y amigos que contraten la Tarjeta Máx Joven o Tarjeta +26 y abran una Cuenta Máx Joven o Libreta de Ahorro, con un ingreso inicial desde 100 euros. Mismas condiciones para clientes actuales. Se enviará el artículo una vez se verificada la relación con el amigo y el cumplimiento de los requisitos solicitados. Oferta válida hasta el 15 de diciembre. Máximo 1 regalo por cada cliente.

www.ccm.es

►ENERGÍA

Industria autoriza tres plantas termosolares en Alcázar y Badajoz

E. PRESS / MADRID

El consorcio integrado por Elenor, Aries Ingeniería y el fondo Eiser Global Infraestructura ha recibido la autorización del Ministerio de Industria para promover tres plantas termosolares que supondrán una inversión de 935 millones y la creación de 1.500 empleos directos, según informó ayer Aries. Las instalaciones, de 50 megavatios (MW) de potencia cada una, se ubican en las localidades de Alcázar de San Juan y Badajoz. Cada una de estas plantas ocupará una superficie aproximada de 160 hectáreas y producirá energía limpia para el consumo anual de unos 37.000 hogares.

▷MUNICIPAL

«La rentabilidad de los planes de empleo es social, nunca económica»

El alcalde defiende la finalidad de estos proyectos «porque ofrecen un empleo digno»

• Pozas desmiente recientes declaraciones del vicepresidente del PP, Antonio López de la Manzanara, y pide a la oposición que reflexione para que «todo vuelva a la normalidad».

LA TRIBUNA / MANZANARES

El alcalde de Manzanares, Miguel Ángel Pozas, desmintió recientes declaraciones del vicepresidente del PP, Antonio López de la Manzanara, en las que calificó una anterior intervención del regidor manzanareño de «ruin y vil». Pozas se preguntó si es que ahora se abre la veda para los adjetivos descalificativos o tan solo debía ser él quien tenía que medir sus palabras. El alcalde pidió que la oposición reflexione y todo vuelva a los cauces de la normalidad, según recoge un comunicado enviado ayer a los medios por el Consistorio manzanareño.

El primer edil añadió que «no es ruin y vil entrar a responder sus declaraciones». En este sentido, dijo que López de la Manzanara afirmó que el alcalde no era la persona indicada para juzgar su trayectoria profesional, sino la ciudadanía. Pozas respondió que él

también es ciudadano, pero que lejos de juzgar la trayectoria profesional y personal del vicepresidente del PP, le desea toda clase de éxitos en lo profesional. «En este sentido nos diferenciamos», matizó.

No obstante, Pozas dijo que si hablaría de las acciones de López de la Manzanara, «ya que si ha decidido entrar en política y criticar al equipo de Gobierno y al alcalde, será justa la reciprocidad, máxime cuando algunas de estas acciones afectan a los intereses municipales».

El alcalde aclaró que el vicepresidente del PP quería que el Ayuntamiento recibiera la urbanización de un Área de Reparto, de la que era el promotor, con las pendientes de alcantarillado cambiadas. Añadió que si persigue actos de este tipo, «está engañando a la ciudadanía».

Además, añadió que el Consistorio «siempre exigirá a las empresas que hagan las cosas de la manera más digna posible, de forma eficaz y eficiente». «Por eso no recibimos las obras que están mal», apuntó el primer edil, que se preguntó si López permitiría áreas de reparto con las pendientes de alcantarillado cambiadas si algún día gobierna.

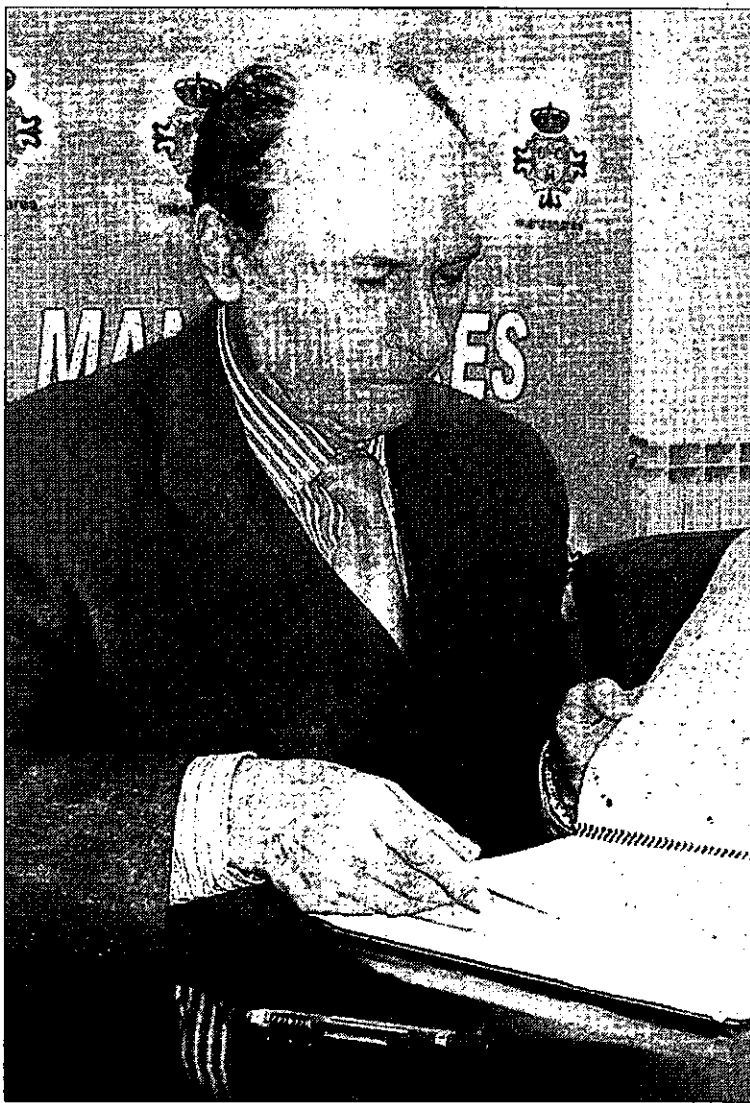

Miguel Ángel Pozas, alcalde de Manzanares. / LT

El alcalde también volvió a referirse a los planes de empleo. En este sentido dijo que el PP «no cree en ellos» y se remitió a las actas y plenos para comprobar que el Grupo Popular ha tenido diferentes planteamientos, como la abstención, votos en contra, votos particulares, y argumentos como los de «voto cautivo, subsidiario o que contratan siempre a los suyos». Recordó Pozas cómo la portavoz del PP, Dolores Serna, afirmó en pleno que con estos planes se hace un «flaco favor» a los beneficiarios.

Pozas explicó que «estos planes no sirven para formar a los trabajadores, sino para crear empleo». Además dijo que se consigue mayor limpieza en la ciudad, arreglar acerados y trabajos que no impliquen cualificación amplia. Resaltó que la finalidad de estos planes es «esencial, porque dan empleo, contratando a personas a las que se ayuda económicamente a través de un trabajo lo más digno posible».

El primer edil añadió que el Partido Popular trata de confundirlos con los planes de forma-

ción. Así las cosas, recordó que el Ayuntamiento también los realiza, especificando que hace pocos días firmó 30 diplomas de cursos de informática y que los planes en colaboración con la Junta tienen una parte de formación.

El regidor manzanareño se lamentó de que López de la Manzanara, «o bien intente confundir a la ciudadanía por ignorancia o con conocimiento». «Si lo hace por ignorancia debe tener cautela e informarse, si lo hace con conocimiento de causa, confunde a la gente», dijo Pozas, quien justificó entonces que esas acciones se tachan de «ruindad o vileza».

También López de la Manzanara habló en su día de la rentabilidad de los planes de empleo. Pozas le contestó que «la rentabilidad es social y no económica». Añadió que cuando se trata de obras singulares y de más envergadura, el Ayuntamiento acude a la contratación de empresas ex-

«El Consistorio siempre exigirá a las empresas que hagan las cosas de la manera más digna posible»

ternas especializadas aunque, recordó, «no siempre se consigue eficacia, eficiencia y diligencia con algunas de ellas».

Por último, el alcalde se refirió a lo que López de la Manzanara dijo de que «en el PP no existen políticos profesionales». Pozas le reprochó que confunde profesionalidad con temporalidad o permanencia en la actividad política. «Si persigue otra cosa tiene mal concepto de la política», puntualizó. En este sentido rememoró que la persona que más tiempo lleva en política en España es el presidente de honor del PP, Manuel Fraga.

▷CULTURA

‘Miradas’, de Pedro Valero Ballesteros, obtiene el primer premio de fotografía

LT / MANZANARES

El fotógrafo de Alcalá de Henares Pedro Valero Ballesteros recibió el pasado sábado el IV Premio Manzanares de Fotografía por su obra *Miradas*. Un trabajo, según su autor, que ha sido fruto de varias instantáneas «sin ninguna premeditación». El segundo galardón fue para Juan Fernando Molano por *La partida*, y Vicente Cervera Casino, con su trabajo *Dunas*, consiguió el tercero.

El acto de entrega de la cuarta edición de los premios nacionales de fotografía, que convoca el área de Cultura del Ayuntamiento, con la colaboración de la Asociación Fotográfica de la localidad, se desarrolló el pasado sábado en la sala de exposiciones del Gran Tea-

tro. En ella se pueden ver, hasta el 20 de diciembre, las cuarenta obras seleccionadas de las 139 que se presentaron al certamen. El acta del jurado señala que 15 fueron desestimadas por no atenerse a la base tercera de la convocatoria.

El ganador del primer premio, dotado con 1.500 euros, Pedro Valero Ballesteros, se mostró muy satisfecho con el galardón. Señaló que su obra surgió sin ningún motivo especial, en concreto en un viaje en AVE. La fotografía ganadora muestra, según su autor, momentos de la vida cotidiana, como es la lectura del periódico de un pasajero en el tren, y un bosque que se observa a través de la ventanilla. Añadió que la fotografía no fue una instantánea premeditada,



Los tres premiados en el IV Certamen de Fotografía. / LT

sino que surgió en el momento. En ella se mezcla lo urbano y cosmopolita del AVE con la naturale-

za del bosque. Valero Ballesteros, membrillense de nacimiento y afincado en Alcalá de Henares,

Madrid, se dedica profesionalmente a la fotografía, aunque matiza que no «es muy dado a presentarse a concursos».

Por su parte, Juan Fernando Molano Cambero, de Arroyo de la Luz (Cáceres), se alzó con el segundo premio, dotado con 900 euros. Explicó que no se dedica profesionalmente a la fotografía, ya que es maestro de Educación Infantil, pero siempre lleva la cámara consigo.

El tercer premio, dotado con 600 euros, recayó en Vicente Cervera Casino, de Valencia. Gran aficionado a la fotografía, Cervera, al igual que sus antecesores mostró su satisfacción por el premio conseguido. Señaló que la obra ganadora pertenecía a una serie titulada *Refugiados* y la realizó en un viaje al Sáhara. Las personas interesadas en conocer las obras seleccionadas en el cuarto certamen pueden hacerlo hasta el domingo día 20 en la sala de exposiciones del Gran Teatro.

Canciones de cine en La Encarnación

El pasado fin de semana llegaba a Infantes *Voces sonoras del cine*, el último proyecto de la Schola Cantorum de Albacete, en el que deleitaron con sus voces a niños y mayores. Las más exitosas canciones del cine infantil inundaron La Encarnación. En el concierto se escucharon las bandas sonoras de *El Rey León*, *La Sirenita*, *Aladín* o *La vida es bella*. / LT



► CULTURA

La voz de 'Animalhada'

El cantante Luis Eduardo Aute presentó en la biblioteca su último libro de «poemigas», además de ofrecer algunas de sus canciones

LT / VILLANUEVA DE LOS INFANTES
La Biblioteca Municipal Quevedo de Villanueva de los Infantes acogió el pasado martes una lectura poética a cargo de Luis Eduardo Aute, cantante, poeta y compositor, tal y como recordaba ayer el Ayuntamiento. Un polifacético artista cuyas canciones han marcado toda una época.

Alrededor de 200 personas de varias generaciones se dieron cita en una propuesta poética organizada por la Concejalía de Cultura del Consistorio infanteño que coordina Ana María Serrano, a través de la Biblioteca. Fueron muchos los que se quedaron a las puertas debido a que el aforo era limitado, por lo que se perdieron la ocasión de ver a Aute en directo, recitando fragmentos de su libro *Animalhada*, donde recoge en forma de textos breves y juegos de palabras lo que él denomina «poemigas»: reflexiones ante la vida.

Animalhada pretende ser una reflexión lúdica sobre los motivos más heterogéneos. A través del

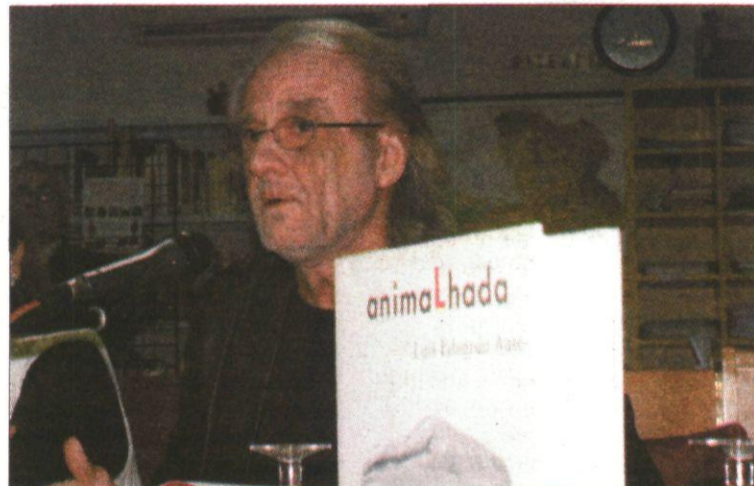

Aute asiste en Infantes a la presentación de su nuevo libro. / LT

juego, un ingrediente consustancial al ideario surrealista, el libro, que no disimula esta influencia, propone al lector -oyente- espectador abrir ventanas a la lógica del absurdo.

En el encuentro poético con infanteños y visitantes, Aute deleitó también a los presentes con

tres canciones de su amplio repertorio, entre ellas, la inmortal *Al Alba*, que interpretó sin acompañamiento musical.

Una cita amena y cercana en la que los más nostálgicos fueron a buscar los viejos discos de vinilo para que Luis Eduardo Aute dejara en ellos impresa su firma.

► PANORAMA

CULTURA

Más de 15 especialidades confluyeron en la feria de la artesanía del municipio

LT / VILLANUEVA DE LOS INFANTES
El municipio de Villanueva de los Infantes albergó el pasado puente de la Constitución, por sexto año consecutivo, la muestra Artesano, una feria que ha contado con 17 expositores en los que se han podido ver productos artesanos elaborados con las técnicas más tradicionales y modernas dentro de la artesanía, según apuntaron ayer fuentes del Ayuntamiento infanteño.

Se trata de un sector que cada día cuenta con mayor número de adeptos y que año tras año sorprende a los ciudadanos por la laboriosidad de los trabajos, piezas únicas e irrepetibles, en las que los artesanos dejan su impronta.

Un total de diecisiete especialidades artesanas llamaron a lo largo del pasado fin de semana la atención de infanteños, turistas y visitantes, quienes

podieron presenciar el trabajo en vivo de artistas del esparto, el retrato y el pirograbado, además de recorrer los diferentes expositores en los que se mostraron trabajos de artesanía como bordados, bisutería y plata, forja artística, tapicería, mosaicos, manualidades, marquetería, impresión artística o productos gastronómicos como dulces.

La feria sirvió de este modo como homenaje a todos aquellos que trabajan con sus manos para producir piezas y diseños excepcionales donde lo que perdura es la calidad y donde se valora el esfuerzo y la dedicación de los artesanos en diferentes técnicas. Una feria organizada por la Concejalía de Turismo del Ayuntamiento de Villanueva de los Infantes que «se consolida como referente del sector en la comarca», destacó el Consistorio.



Responsables de uno de los expositores que pudieron verse en la feria. / LT

MEDIO AMBIENTE

RSU instalará cuatro puntos de recogida de vidrio ■ El Consorcio de Residuos Sólidos Urbanos RSU y Ecovidrio, en colaboración con el Ayuntamiento, impulsa un plan de recogida de botellas al que se han acogido todos los

bares, discotecas y establecimientos hosteleros de la localidad. En total son cuatro los puntos: Costanilla del Remedio, Jara, General Pérez Ballesteros y Barrio Chico, en los cuales se han instalado contenedores verdes para el reciclado de envases de vidrio.



Restaurante Casa Petra

...Acércate a conocer un lugar diferente

Disfruta de nuestra amplia variedad de menús para comidas y cenas de Navidad



Pol. Ind. La Estrella, C/ Segadores, 18
13170 MIGUELTURRA (C. Real)
Reservas: 926 24 10 70 - 676 14 93 03

BREVES

SEGURIDAD CIUDADANA

La Policía Local intensifica la vigilancia sobre el consumo de alcohol

■ La Policía Local de Miguelurtura informa sobre la nueva campaña que la Dirección General de Tráfico (DGT) ha puesto en marcha sobre la concienciación sobre los efectos del consumo de alcohol en la conducción, que se desarrollará hasta el 20 de diciembre con motivo de la época navideña. Los agentes de la Policía Local de Miguelurtura intensificarán la vigilancia en las vías públicas del municipio con el objetivo de prevenir este factor de riesgo que provoca casi el 30 por ciento de las víctimas mortales.

CULTURA

The Graffiti Classics actúan hoy en la casa de cultura

■ El escenario de la casa municipal de cultura acogerá hoy la actuación del cuarteto The Graffiti Classics que interpretarán *16 cuerdas con mucho ritmo*, dentro de la programación que la Red de Teatros de Otoño. La actuación se iniciará a partir de las 22 horas, con entrada a dos euros. The Graffiti Classics es un grupo inglés formado por cuatro músicos de un talento e imaginación desbordantes que presentan un espectáculo en el que los protagonistas son sus voces y grandes dosis de buen humor.

DEPORTES

La peña madridista local celebra sus 16 años de vida

■ La peña madridista de Miguelurtura celebró una cena en conmemoración del décimo sexto aniversario de su creación, siendo la primera peña de un club de fútbol que se constituyó en la localidad. Al acto asistieron unas sesenta personas. Además, en esta ocasión se contó con un invitado de lujo, el conocido periodista Tomás Guasch. El subdirector de As visitó antes de la cena la sede de la peña.

TIERRA DE CALATRAVA

La jueza ordena comparecer cada mes a los tres ex responsables

Ofelio López, Zacarías Barba y María del Carmen Vargas tendrán que presentarse ante el juzgado los días 15 de cada mes, como habían solicitado los abogados de algunos socios

• Además, el auto del Juzgado de Instrucción número 6 de Ciudad Real también ordena la retirada del pasaporte a dos de estos tres imputados en el caso de la cooperativa.

P. VELASCO / CIUDAD REAL

El ex presidente de la cooperativa Tierra de Calatrava, Ofelio López, el anterior gerente, Zacarías Barba, y la ex directora de la sección de crédito, María del Carmen Vargas, tendrán que comparecer los días 15 de cada mes ante el juzgado más cercano a su domicilio. La magistrada del Juzgado de Primera Instancia e Instrucción número 6 de Ciudad Real adoptó ayer esta medida cautelar tras celebrarse una vista y ante la petición de los abogados de varios socios de esta sociedad agrícola, que solicitaron además otras medidas como la prisión provisional o la libertad bajo fianza que finalmente no han sido adoptadas por la jueza.

Fuentes jurídicas confirmaron a Europa Press que, en el auto, la jueza también ha ordenado la retirada del pasaporte a dos de los tres implicados, aunque las mismas no pudieron ratificar a cuáles de ellos les afectaba la medida.

Los tres ex responsables de la cooperativa miguelurturra están imputados en el proceso que se inició por la denuncia presentada por el Consejo Rector contra Barba y Vargas por la aparición de unos pagarés con firmas falsas relacionados con una cooperativa manzanera. A éste se sumó la querrela criminal presentada por el Ayuntamiento de Miguelurtura y los afectados, aunque en el proceso hay ocho abogados personados que representan a más socios de la sociedad agrícola, así como al Banco de Santander (entidad co-

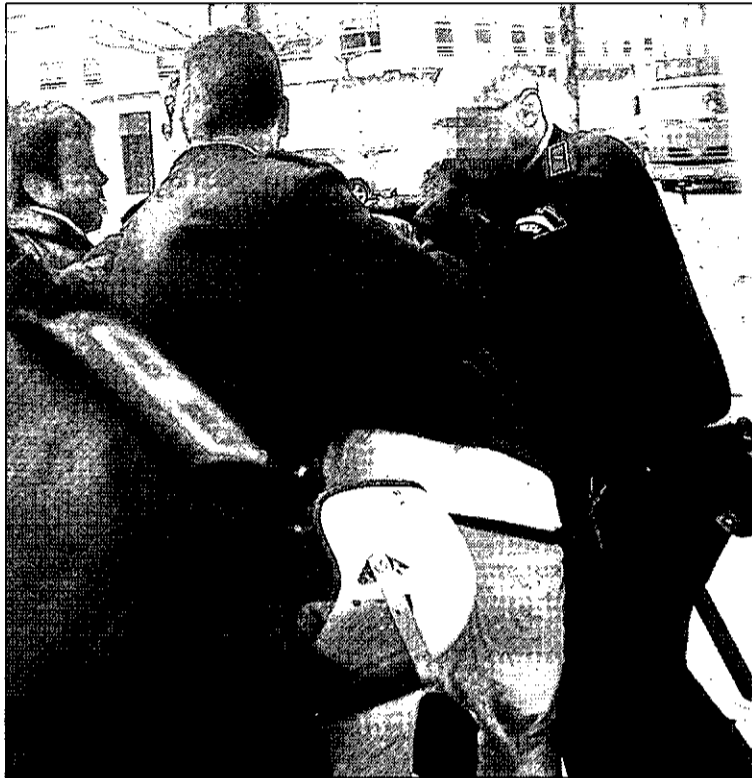

Los agentes intervienen en el altercado que se produjo en los juzgados. / RUEDA

laboradora de la sección de crédito), ya que seis empleados del BS también están imputados en dicho proceso judicial.

Tanto López como Barba y Vargas están acusados por presuntos delitos de administración desleal, agravamiento de insolvencia y falsedad contable y documental.

El abogado del ex presidente, Venancio Rubio, defendió la «inocencia» de su cliente y aseguró que es «un juicio muy largo y se va a ir desgranando poco a poco esta complicada trama». Por su parte, el letrado de Barba y Vargas declinó hacer ayer declaraciones sobre el auto de la jueza.

Sí se pronunciaron otras de las partes personadas en el proceso como el representante legal de la Asociación de Afectados de Tierra de Calatrava, Santiago Coello,

quien manifestó su satisfacción por la decisión de la jueza de ordenar la comparecencia cada mes de los tres imputados, a falta de conocer oficialmente el auto del juzgado que no se les había notificado todavía ayer. «Si se confirma, estaríamos contentos porque se ha adoptado una de las tres medidas que hemos pedido. Además, se ha aplicado a López y con eso creemos que la magistrada ve indicios razonables para adoptar la misma, por lo que su implicación en los hechos podría ser bastante probable», señaló. Coello destacó que el auto «viene a confirmar que somos los únicos que hemos mantenido una postura única respecto a los tres y no individual como hacen otras partes personadas en el proceso». El representante de varios de los socios

Altercado

Una treintena de socios de la cooperativa volvieron a concentrarse ayer a las puertas de los juzgados de Ciudad Real. Cuando entraban en el edificio el ex gerente, Zacarías Barba, y la ex directora de la sección de crédito, María del Carmen Vargas, se produjo un altercado con uno de los ex empleados de la sociedad agrícola, Francisco Gómez Corral, que en julio ya protestó subiéndose a una plataforma a 70 metros de altura con una pancarta y que ayer intentó acercarse a Barba, aunque fue separado rápidamente por los policías nacionales presentes. Gómez aseguró después que sólo quería preguntar por su dinero: «Quiero saberlo porque nadie nos dice donde está. Nos han dejado en la ruina. Uno ya tiene impotencia de no saber nada». «Él me llamó para meter mi dinero, y ahora a quien se lo voy a preguntar, al que se lo di», dijo.

ratificó su «confianza en la justicia» y alabó «el buen criterio de la jueza».

Por su parte, el abogado del Ayuntamiento de Miguelurtura y de unos 200 cooperativistas, Iván Hernández, tampoco comentó el contenido del auto al no tener oficialmente conocimiento del mismo. El letrado había solicitado prisión provisional para Zacarías Barba y María del Carmen Vargas.

La cooperativa miguelurturra se encuentra inmersa en un concurso de acreedores tras detectarse «irregularidades» en la contabilidad de la sección de crédito, entidad en la que más de mil personas tienen retenidos sus ahorros desde que a mediados de enero el BS decidiera suspender todas las operaciones.

FESTEJOS

Más de 20 fuegos iluminaron la clásica noche de las hogueras

LT / MIGUELTURRA

Miguelurtura celebró el pasado lunes, como marca la tradición, la festividad de las hogueras, un día para la alegría y el recogimiento religioso. La costumbre de encender hogueras, que antes se realizaba en las puertas de las iglesias, representa el fuego purificador en honor a La Purísima, que cuenta con la bendición del sacerdote

Así, durante la noche del día 7 se encendieron un total de 22 fuegos, que contaban con previa autorización. Durante la celebración no faltaron los chorizos asados y otros productos de la matanza típica de esta época del año.

Según apuntó el Ayuntamiento, a las 19.00 horas de ese día, y contando con la colaboración de la Agrupación Municipal de Volun-

tarios de Protección Civil, se inició el control y seguimiento de la quema de todas y cada una de las hogueras. La mayor concentración de fuegos tuvo lugar en la zona del recinto ferial y el auditorio multifuncional.

Las mismas fuentes confirmaron que no se produjeron incidentes destacables, por lo que valoran el comportamiento de los vecinos.



Las hogueras comenzaron a encenderse a las 19 horas del pasado lunes. / LT

▷ RUIDERA

Detenidos dos hombres por varios robos con fuerza en casas y negocios

Al menos tres de los seis delitos de este tipo denunciados desde septiembre en Ruidera son atribuidos a dos hermanos vecinos de la localidad que vendían después lo robado en su casa

• El alcalde, quien subraya que no hay motivo «para la alarma», explica que los delincuentes cometían los robos por la noche, principalmente electrodomésticos y objetos personales.

NIEVES SÁNCHEZ / CIUDAD REAL

La Guardia Civil de Alhambra detuvo el pasado miércoles a dos personas a las que se les imputan varios robos con fuerza en viviendas y establecimientos hosteleros y comerciales de Ruidera, tal y como confirmó ayer a *La Tribuna* el alcalde de este municipio, Pedro Reinoso, quien precisó que los detenidos, dos hermanos vecinos de Ruidera, «pasaron ayer a disposición del juez». El regidor avanzó los detalles de una investigación iniciada a finales del mes de septiembre, cuando se presentaron las primeras denuncias, y en la que no se descartan, según la versión municipal, nuevas detenciones.

El primer edil confirmó, tras una conversación con el subdelegado del Gobierno, Miguel Lacruz, que han sido seis los robos con fuerza denunciados en la localidad desde septiembre hasta la fecha. Concretamente, la Subdelegación contabiliza tres hurtos en octubre (una tienda y dos domicilios), dos en noviembre y uno este mes. En algunos de ellos los delincuentes utilizaron hachas para abrir puertas y ventanas y destruyeron parte del mobiliario, sin que se produjeran daños personales.

A LA VENTA EN UNA CASA. Respecto a los objetos robados, el responsable municipal declaró que se trata de electrodomésticos y objetos personales (ropa o joyas) en la mayoría de los casos. Utensilios que eran fáciles de transportar y que, según Reinoso, eran puestos



Imagen de archivo de una de las calles de entrada al municipio de Ruidera. / RUEDA VILLAVERDE

a la venta posteriormente en el propio municipio: «La venta no se producía en el mercadillo, que está siempre vigilado por la Policía Local, ni en comercios, sino que creemos que se hacía en la casa particular de los dos hermanos detenidos», apuntó.

Según palabras del regidor, en uno de los robos, el que se produjo en un hotel rural, los ladrones entraron en la cocina del establecimiento, pero no se llevaron ningún electrodoméstico, ya que, en ese caso, «lo que buscaban era comida».

Pese a que fuentes vecinales se referían ayer a «más de veinte robos con fuerza» desde finales de verano y tachaban la situación en Ruidera de «ciudad sin ley», tanto la Subdelegación como el propio alcalde ruideraño desmintieron

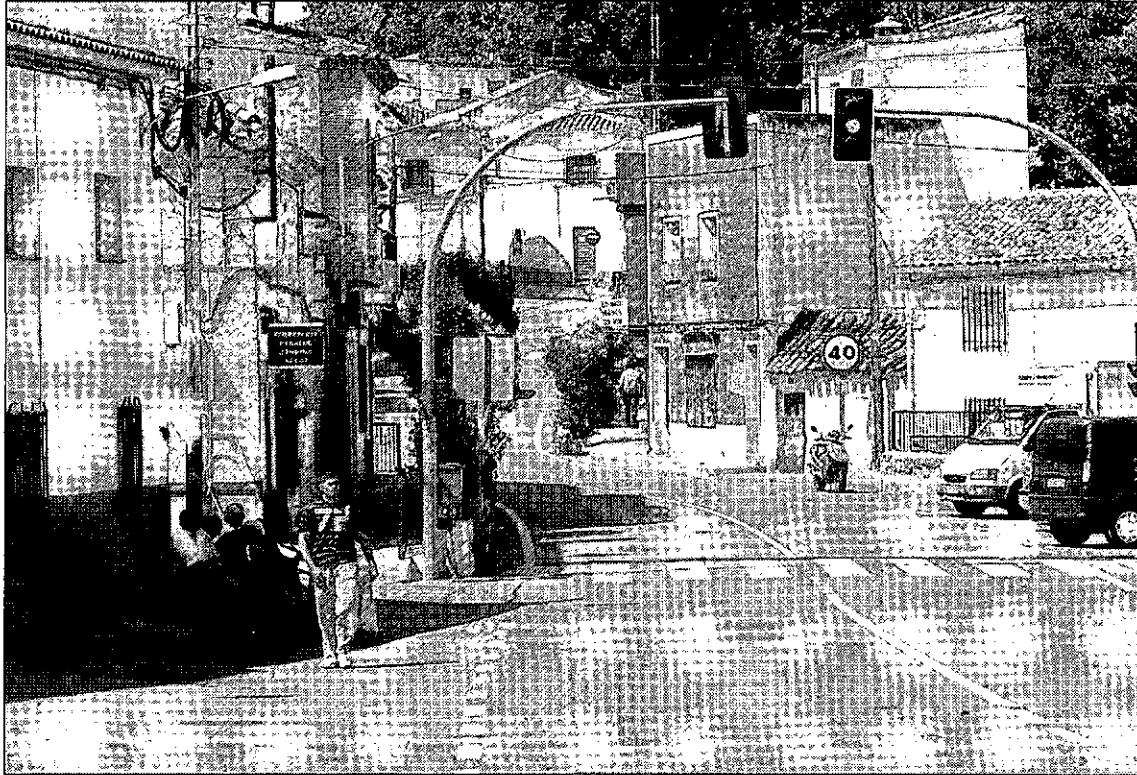
que se haya producido tal cantidad de hurtos y con «extrema violencia». «En tres meses y medio se han denunciado a la Guardia Civil un total de seis robos, otra cosa es que se hayan producido más altercados y los vecinos no lo hayan puesto en conocimiento de las autoridades», matizó el primer edil.

Al hilo de esto, y a su juicio, «no existe lugar para la preocupación ni para la alarma social», teniendo en cuenta, dijo, que Ruidera es un municipio que vive del turismo. Respecto a la fuerza con la que se han tipificado los diferentes robos denunciados, el alcalde aclaró que todos se producían por la noche y, «especialmente en los últimos tres casos», se utilizaron hachas y se produjeron destrozos importantes en el mobiliario.

A su entender, la colaboración ciudadana en este tipo de delitos es «de suma importancia». De hecho, añadió que si este mecanismo hubiera funcionado «mejor» la autoría de los robos se hubiera esclarecido «mucho antes». «Si los vecinos hubieran informado de que se estaban vendiendo objetos en un domicilio privado y de los ruidos que algunos oyeron en el momento de los hurtos, todo hubiera ido más deprisa, pero entiendo que es un pueblo pequeño y hay miedo a represalias», dijo.

Por su parte, se mostró satisfecho del trabajo de la Guardia Civil de Alhambra, de la que depende Ruidera y Carrizosa, aunque desmentó una vieja demanda del municipio: contar con un destacamento similar al de la temporada estival, pero durante todo el año.

▷ BOLAÑOS

CSI-F denuncia retrasos en el cobro de nóminas del Ayuntamiento «por tercer mes»

LT / BOLAÑOS DE CALATRAVA
CSI-F denunció ayer públicamente el «retraso en el pago de las nóminas que los trabajadores del Ayuntamiento de Bolaños de Calatrava vienen sufriendo los tres últimos meses». Según la versión de este sindicato, «muchos de los afectados que no llegan a la categoría de mileuristas ven con impotencia como el banco devuelve el recibo de su hipoteca y soportan las temidas comisiones por descubierto que nadie les va a devolver».

No obstante, el Ayuntamiento respondió también ayer mismo subrayando que el pago de las nóminas de todos sus trabajadores «se ha efectuado siempre entre los días 1 y 5 de cada mes, siendo este mes de diciembre, y con un puente de cinco días por medio, el primero en el que se ha retrasado este pago hasta el día 9, sin que ningún sindicato haya preguntado por este hecho a la Concejalía de Personal».

Las mismas fuentes oficiales del Consistorio bolañego aclararon que coincidiendo con la nómina de noviembre se han realizado «los pagos de gratificaciones extraordinarias a los trabajadores y trabajadoras municipales. La realización de estos pagos ha coincidido con un problema informático que tuvo la entidad bancaria con la que el Ayuntamiento gestiona el pago de la nómina y que le afectó tanto el viernes como el sábado por la mañana, ya que la Tesorería municipal emitió la orden de transferencia el mismo día 4».

▷ CALZADA

El libro 'Refranes populares', de la AECC, reúne a cientos de vecinos

LT / CALZADA

El alcalde de Calzada, Félix Martín, el presidente provincial de la AECC, Martín Sánchez Mimoso; y el profesor de la UCLM Juan Zapata asistieron a la presentación del libro *Refranes Populares*, de María Gómez Camacho, 'Maruja', editado por la AECC con la colaboración de Caja Rural, y cuyos beneficios irán para esa asociación y para la investigación de esta enfermedad. Más de 350 personas respondieron con generosidad, llenando el centro cultural municipal y comprando un buen número de ejemplares.

▷ SOCUÉLLAMOS

Adjudicada por 2,1 millones y 18 meses de plazo la construcción de la piscina cubierta

LT / CIUDAD REAL

El Gobierno regional anunció ayer la adjudicación a la empresa Taller de Arquitectos y Obras S. L. del proyecto de construcción de la piscina climatizada de Socuéllamos. El concurso se ha tramitado a través de la empresa regional Gestión de Infraestructuras (Gicaman) por un importe de 2.146.000 euros y un plazo de ejecución de 18 meses. Se-

gún precisaron ayer fuentes de la Junta a través de un comunicado, la construcción de esta piscina es consecuencia de su inclusión en el Plan Regional de Instalaciones Deportivas de Castilla-La Mancha, «un plan acordado por el Ejecutivo regional y los ayuntamientos para programar de forma planificada las instalaciones con que debe contar cada municipio y el porcentaje de

dinero a aportar en función de su población».

«La aplicación del Plan Regional de Instalaciones Deportivas ha hecho posible que municipios como Socuéllamos puedan contar con una piscina cubierta cuando la media nacional indica que en España hay una por cada cincuenta y nueve mil habitantes», resaltaron las citadas fuentes. El pasado 27 de

marzo el director general del Deporte, Roberto Parra, y el alcalde, Sebastián García, firmaron el convenio para ejecutar las obras de la piscina. Un acuerdo que establece también que el Ejecutivo regional y el Ayuntamiento las sufragarán al 50%. La nueva piscina se situará junto al pabellón cubierto y ocupará una superficie construida de tres mil metros cuadrados.



ANUNCIO DE LA DEMARCACIÓN DE CARRETERAS DEL ESTADO EN CASTILLA-LA MANCHA RELATIVA A LA INFORMACIÓN PÚBLICA DEL PROYECTO DE TRAZADO: "PROYECTO DE OBRAS DE PRIMER ESTABLECIMIENTO. PROYECTO Nº 2. REMODELACIÓN DE ENLACES", CORRESPONDIENTE AL CONTRATO DE CONCESIÓN PARA LA CONSERVACIÓN Y EXPLOTACIÓN DE LA AUTOVÍA A-4. TRAMO: PUERTO LÁPICE - VENTA DE CÁRDENAS. CLAVE: AO-CR-26 (PT-A4-T3-PE2)

La Dirección General de Carreteras, con fecha 24 de noviembre de 2009, ha resuelto:

1. Aprobar provisionalmente el Proyecto de Trazado, por su presupuesto base de licitación estimado de 28.561.506,26 euros, que no incluye la cantidad de 4.569.841,00 euros correspondiente al I.V.A. (16%), con las siguientes prescripciones a cumplimentar en el Proyecto de Construcción:

1.1. Se tendrá en cuenta el informe del Ingeniero Inspector.

1.2. Se cumplimentará el apartado "conclusiones" contenido en el informe de la Subdirección General Adjunta de Proyectos de fecha 20 de noviembre de 2009. El cumplimiento de las cuestiones incluidas en el informe no implicará, en ningún caso, reconocimiento de aumento de la inversión atribuible a la Administración.

2. Ordenar que, por la Demarcación de carreteras del Estado en Castilla - La Mancha, se proceda a incoar el correspondiente Expediente de Información Pública, de acuerdo con la Ley 30/1992, de 26 de noviembre, de Régimen Jurídico de las Administraciones Públicas y del Procedimiento Administrativo Común, en cumplimiento de cuanto establecen el artículo 10 de la vigente Ley 25/1988, de Carreteras y concordante de su Reglamento y los artículos 18 y 19.1 de la Ley de Expropiación Forzosa, de 16 de diciembre de 1954, sobre la necesidad de ocupación, y concordantes de su Reglamento.

3. Ordenar que la Demarcación de Carreteras del Estado en Castilla - La Mancha lleve a cabo los trámites necesarios para que la presente Resolución y la relación a que se refiere el artículo 17 de la Ley de Expropiación Forzosa, sea publicada en el Boletín Oficial del Estado, en el Boletín Oficial de la provincia de Ciudad Real y en un diario de gran tirada de dicha provincia. (Artículo 18.2).

En cumplimiento de lo ordenado en dicha resolución, y de acuerdo con la Ley 30/1992, de 26 de noviembre, de Régimen Jurídico de las Administraciones Públicas y del Procedimiento Administrativo Común, en cumplimiento de cuanto establece la Orden Circular 22/2007 sobre Instrucciones Complementarias para la tramitación de Proyectos, así como de los Artículos 18 y 19.1 de la LEF de 16 de diciembre de 1954 sobre necesidad de ocupación y concordantes de su Reglamento, aprobado por Decreto 26 de abril de 1957 (BOE 20-06-1957), se somete a trámite de información pública durante un plazo de veinte (20) días hábiles la relación concreta e individualizada de los bienes y derechos que se consideran de necesaria ocupación, que se hará pública en el Boletín Oficial del Estado, en el Boletín Oficial de la provincia de Ciudad Real, en el diario "La Tribuna" de Albacete, y en el tablón de anuncios de los Ayuntamientos de Villarta de San Juan, Herencia, Llanos del Caudillo, Manzanares, Membrilla, Valdepeñas y Viso del Marqués. El periodo de veinte (20) días hábiles comenzará a partir del primer día hábil siguiente a la fecha de publicación del presente anuncio en el Boletín Oficial del Estado.

Asimismo y con el fin de que los interesados puedan examinar el citado Documento y la aprobación provisional del mismo durante el periodo de información pública, estará expuesto al público en días hábiles y horas de oficina, en el tablón de anuncios de los Ayuntamientos de Villarta de San Juan, Herencia, Llanos del Caudillo, Manzanares, Membrilla, Valdepeñas y Viso del Marqués, en las dependencias de esta Demarcación de Carreteras de Castilla la Mancha (Plaza de Santa Clara, núm. 7 de Toledo) y en la Unidad de Carreteras del Estado en Ciudad Real (Calle Alarcos, núm.21 8ª planta de Ciudad Real)

Durante dicho plazo se podrán aportar por escrito en esta Demarcación de Carreteras del Estado en Castilla la Mancha (Plaza de Santa Clara, núm. 7, Toledo), en la Unidad de Carreteras del Estado en Ciudad Real (Calle Alarcos, núm.21 8ª planta de Ciudad Real), o utilizando cualquiera de las modalidades previstas de acuerdo con la Ley de Régimen Jurídico de las Administraciones Públicas y del Procedimiento Administrativo Común, los oportunos datos y alegaciones para rectificar los posibles errores de la relación publicada u oponerse, por razones de fondo o forma, a la necesidad de ocupación. En este caso se indicarán los motivos por los que deba considerarse preferente la ocupación de otros bienes o la adquisición de otros derechos distintos y no comprendidos en la relación, como más conveniente al fin que persiguen.

EL JEFE DE LA DEMARCACIÓN: FCO. JAVIER GONZÁLEZ CABEZAS

| Nº Fincas | Municipio | Pol. | Parc | Titular | Domicilio | CP | Población | Sup. Exp. | Sup. Serv. |
|-----------|---------------------|-------|------|--|----------------------------------|-------|-------------------------|-----------|------------|
| 1-1 | VILLARTA DE S. JUAN | 2 | 5 | MENCHEN GARCÍA FILOSO JOSÉ LUIS | C/ GARCÍA MORATO 5 | 13210 | VILLARTA DE S. JUAN | 2.099 | - |
| 1-2 | VILLARTA DE S. JUAN | 2 | 6 | DÍAZ GALLIANO TABASCO, JUAN JOSÉ | C/ CERVANTES 19 | 13210 | VILLARTA DE S. JUAN | 1.661 | - |
| 1-3 | VILLARTA DE S. JUAN | 2 | 7 | MUÑOZ RINCÓN, MARÍA VICENTA | PZ MÁRTIRES 4 | 13210 | VILLARTA DE S. JUAN | 14.948 | - |
| 1-4 | VILLARTA DE S. JUAN | 2 | 11 | RODRÍGUEZ PAVÓN, ANTONIO | C/ ISLA DE LA TOJA 21 | 28660 | BOADILLA DEL MONTE | 4.973 | - |
| 1-5 | VILLARTA DE S. JUAN | 2 | 26 | MONTERO CRESPO, ENRIQUE | C/ CORDÓN 65 | 13670 | VILLARRUBIA DE LOS OJOS | 388 | - |
| 1-6 | VILLARTA DE S. JUAN | 3 | 1 | ELIPE MENCHEN, FRANCISCO | EN EL MUNICIPIO | 13230 | MEMBRILLA | 3.550 | - |
| 1-7 | VILLARTA DE S. JUAN | 3 | 26a | MOLINA RINCÓN, LUIS | C/ NS PAZ 20 | 13210 | VILLARTA DE S. JUAN | 16.758 | - |
| 1-8 | VILLARTA DE S. JUAN | 3 | 29 | FERNÁNDEZ BEAMUD, JESÚS | C/ RAMÓN Y CAJAL 11 | 13660 | LAS LABORES | 1.982 | - |
| 1-9 | VILLARTA DE S. JUAN | 4 | 1 | ASENJO DÍAZ MORENO, Fº (HEREDEROS) | C/ ZAMBRA 6 | 13210 | VILLARTA DE S. JUAN | 50 | - |
| 1-10 | VILLARTA DE S. JUAN | 4 | 35 | ASENJO DÍAZ MORENO, Fº (HEREDEROS) | C/ ZAMBRA 6 | 13210 | VILLARTA DE S. JUAN | 548 | - |
| 1-11 | VILLARTA DE S. JUAN | 4 | 33 | ISLA SERRANO, FRANCISCO (HEREDEROS) | C/ CERVANTES 125 | 13210 | VILLARTA DE S. JUAN | 3.165 | - |
| 1-12 | VILLARTA DE S. JUAN | 5 | 34 | AYTO VILLARTA DE SAN JUAN | PZ CAUDILLO 1 | 13210 | VILLARTA DE S. JUAN | 13 | - |
| 1-13 | VILLARTA DE S. JUAN | 5 | 36 | AYTO VILLARTA DE SAN JUAN | PZ CAUDILLO 1 | 13210 | VILLARTA DE S. JUAN | 466 | - |
| 1-14 | VILLARTA DE S. JUAN | 5 | 23 | MUÑOZ SÁNCHEZ, JOSÉ FRANCISCO | C/ ERAS 13 | 13210 | VILLARTA DE S. JUAN | 5 | - |
| 1-15 | VILLARTA DE S. JUAN | 5 | 37 | RINCÓN LILLO, Fº; TEODORO RINCÓN (HEREDEROS) | PZ CONSTITUCIÓN 4 | 13650 | PUERTO LÁPICE | 368 | - |
| 1-16 | VILLARTA DE S. JUAN | 5 | 32a | AYTO VILLARTA DE SAN JUAN | PZ CAUDILLO 1 | 13210 | VILLARTA DE S. JUAN | - | 993 |
| 1-17 | VILLARTA DE S. JUAN | 5 | 33 | AYTO VILLARTA DE SAN JUAN | PZ CAUDILLO 1 | 13210 | VILLARTA DE S. JUAN | 426 | - |
| 1-18 | VILLARTA DE S. JUAN | 7 | 11 | AYTO VILLARTA DE SAN JUAN | PZ CAUDILLO 1 | 13210 | VILLARTA DE S. JUAN | 2.738 | 2.738 |
| 1-19 | VILLARTA DE S. JUAN | 7 | 107 | AYTO VILLARTA DE SAN JUAN | PZ CAUDILLO 1 | 13210 | VILLARTA DE S. JUAN | 1.043 | 283 |
| 1-20 | VILLARTA DE S. JUAN | 8 | 1a | AYTO VILLARTA DE SAN JUAN | PZ CAUDILLO 1 | 13210 | VILLARTA DE S. JUAN | 67 | - |
| 1-21 | VILLARTA DE S. JUAN | 8 | 24 | AYTO VILLARTA DE SAN JUAN | PZ CAUDILLO 1 | 13210 | VILLARTA DE S. JUAN | 367 | - |
| 1-22 | VILLARTA DE S. JUAN | 8 | 25 | GARCÍA TABASCO, MISERICORDIA ISABEL | C/ POSTAS 4 | 13210 | VILLARTA DE S. JUAN | 46 | - |
| 1-23 | VILLARTA DE S. JUAN | 8 | 95 | JIMÉNEZ DORAL, CARLOS | C/ CERVANTES 27 | 13210 | VILLARTA DE S. JUAN | - | 183 |
| 1-24 | HERENCIA | 38 | 122 | GARCÍA TABASCO, MISERICORDIA ISABEL | C/ POSTAS 4 | 13210 | VILLARTA DE S. JUAN | - | 293 |
| 1-25 | HERENCIA | 38 | 123 | GARCÍA TABASCO, ÁNGEL | C/ CERVANTES 96 | 13210 | VILLARTA DE S. JUAN | - | 299 |
| 1-26 | HERENCIA | 38 | 51 | MASCARAQUE DORAL, JOSE EUGENIO | C/ ESCUELAS 12 | 13210 | VILLARTA DE S. JUAN | - | 319 |
| 1-28 | VILLARTA DE S. JUAN | 9 | 8 | TABASCO ROSADO, MARÍA ANTONIA | C/ CERVANTES 68 | 13210 | VILLARTA DE S. JUAN | 6 | - |
| 1-27 | HERENCIA | 34 | 1 | MORENO MARCHANTE, JESÚS | C/ ATENAS 70 | 3009 | ALICANTE/ALACANT | 103 | - |
| 2-1 | VILLARTA DE S. JUAN | 11 | 1 | ALFALFERA MANCHEGA SA | CR NACIONAL IV KM 149 | 13210 | VILLARTA DE S. JUAN | 2.618 | 155 |
| 2-2 | VILLARTA DE S. JUAN | 11 | 2 | MUÑOZ MARTÍN, LOURDES | C/ AGUSTÍN ITURBIDE 38 PL:1 PT:3 | 28043 | MADRID | 824 | 416 |
| 2-3 | VILLARTA DE S. JUAN | 11 | 10 | GONZÁLEZ MUÑOZ, ANTONIO | C/ CERVANTES 4 | 13210 | VILLARTA DE S. JUAN | 817 | 322 |
| 2-4 | VILLARTA DE S. JUAN | 11 | 73 | SERRANO GALLEGU, LUISA | AV BADAJOZ 7 | 28027 | MADRID | 1.507 | - |
| 2-5 | VILLARTA DE S. JUAN | 11 | 12 | RONCERO GALLEGU, CÁNDIDO | C/ CALVO SOTELO 11 | 13210 | VILLARTA DE S. JUAN | - | 52 |
| 2-6 | VILLARTA DE S. JUAN | 11 | 13 | LABRADOR SÁNCHEZ, SANTOS | C/ CERVANTES 39 | 13210 | VILLARTA DE S. JUAN | - | 42 |
| 2-7 | VILLARTA DE S. JUAN | 20 | 001 | MENCHERO GIL SA | C/ GNRAL MOSCARDÓ 5 | 13210 | VILLARTA DE S. JUAN | - | 204 |
| 2-8 | VILLARTA DE S. JUAN | 73 | 802 | EN INVESTIGACIÓN, ART. 47 DE LA LEY 33/2003 | | | | - | 43 |
| 2-9 | VILLARTA DE S. JUAN | 11 | 19 | MENCHERO ASENJO, JOSE ANTONIO | C/ GNRAL MOSCARDÓ 5 | 13210 | VILLARTA DE S. JUAN | - | 106 |
| 2-10 | VILLARTA DE S. JUAN | 11 | 20 | MENCHERO ASENJO, JOSE ANTONIO | C/ GNRAL MOSCARDÓ 5 | 13210 | VILLARTA DE S. JUAN | - | 79 |
| 2-11 | VILLARTA DE S. JUAN | 11 | 113 | CORRALES GARCÍA, MARÍA ÁNGELES | C/ RAMÓN Y CAJAL, 27 PL:B | 13210 | VILLARTA DE S. JUAN | - | 70 |
| 2-12 | VILLARTA DE S. JUAN | 20 | 004 | CORRALES GARCÍA, Mª ANGELES; GIMÉNEZ ARANDA, PEDRO | C/ RAMÓN Y CAJAL, 29 | 13210 | VILLARTA DE S. JUAN | - | 12 |
| 2-13 | VILLARTA DE S. JUAN | 20 | 003 | CORRALES GARCÍA, MARÍA ANGELES | C/ RAMÓN Y CAJAL, 29 | 13210 | VILLARTA DE S. JUAN | 8 | 111 |
| 2-14 | VILLARTA DE S. JUAN | 20 | 005 | ESPANANAIN RONDA SL | PS CASTELLANA 164 | 28046 | MADRID | 49 | 131 |
| 2-15 | VILLARTA DE S. JUAN | 20 | 002 | FRUTAS Y HORTALIZAS EL BUITRE SL | C/ SERRANO, 34 | 13210 | VILLARTA DE S. JUAN | - | 359 |
| 2-16 | VILLARTA DE S. JUAN | 11 | 9008 | DETALLES TOPOGRÁFICOS | EN EL MUNICIPIO | 13210 | VILLARTA DE S. JUAN | - | 193 |
| 2-17 | VILLARTA DE S. JUAN | 12 | 17 | RACIONERO ZAMORA, ANTONIO | CR MADRID CÁDIZ KM 150 | 13210 | VILLARTA DE S. JUAN | - | 24 |
| 2-18 | VILLARTA DE S. JUAN | 12 | 16 | MUÑOZ ORTEGA, CAMEN | C/ GNRAL MOLA 2 | 13210 | VILLARTA DE S. JUAN | - | 26 |
| 3-1 | HERENCIA | 27 | 1 | AGROPECUARIA GARPI SL | CR M-315 KM.16,600 | 28380 | COLMENAR DE OREJA | 6.191 | 375 |
| 3-2 | HERENCIA | 25 | 73 | AGROPECUARIA GARPI SL | CR M-315 KM.16,600 | 28380 | COLMENAR DE OREJA | 6.597 | - |
| 3-3 | HERENCIA | 27 | 2 | MENA DORAL, VICENTE | PS IGLESIA 2 | 13210 | VILLARTA DE S. JUAN | 3.948 | 221 |
| 3-4 | HERENCIA | 27 | 23 | MENA DORAL, VICENTE | PS IGLESIA 2 | 13210 | VILLARTA DE S. JUAN | 1.392 | - |
| 3-5 | HERENCIA | 25 | 72 | CARREÑO GONZÁLEZ CALERO, Mª REYES | PZ CETINA 5 PL:4 PT:B | 30001 | MURCIA | 1.244 | - |
| 4-1 | MANZANARES | 109 | 5 | BELLÓN NAVARRO, PEDRO | C/ MAYOR 20 | 13230 | MEMBRILLA | 5.128 | 762 |
| 4-2 | LLANOS DEL CAUDILLO | 5 | 36 | ALFALFERA MANCHEGA SA | C/ MAYOR 20 | 13230 | MEMBRILLA | 109 | - |
| 4-3 | LLANOS DEL CAUDILLO | 5 | 71a | MUÑOZ MARTÍN, LOURDES | C/ MAYOR 20 | 13230 | MEMBRILLA | 59 | - |
| 4-4 | LLANOS DEL CAUDILLO | 5 | 71b | GONZÁLEZ MUÑOZ, ANTONIO | C/ MAYOR 20 | 13230 | MEMBRILLA | 56 | - |
| 4-5 | LLANOS DEL CAUDILLO | 5 | 71c | SERRANO GALLEGU, LUISA | C/ MAYOR 20 | 13230 | MEMBRILLA | 36 | - |
| 4-6 | LLANOS DEL CAUDILLO | 5 | 37b | SÁNCHEZ LÓPEZ, SANTIAGO | C/ MAYOR 20 | 13230 | MEMBRILLA | 225 | - |
| 4-7 | LLANOS DEL CAUDILLO | 5 | 9011 | OJEDA SÁNCHEZ, CLEMENTE | AV ALARCOS 21 | 13071 | CIUDAD REAL | 98 | - |
| 4-8 | LLANOS DEL CAUDILLO | 5 | 63 | BÁRCENAS Y CALATAYUD SL | C/ MORALES ANTEQUERA 11 | 13220 | LLANOS DEL CAUDILLO | 875 | - |
| 4-9 | LLANOS DEL CAUDILLO | 111 | 2 | LÓPEZ NIÑEZ, ALFONSO | PB LLANOS CAUD- C/ SOLANA 5 | 13200 | MANZANARES | 427 | - |
| 4-11 | MANZANARES | 110 | 5 | BELLÓN GARCÍA, ANA ROSA | C/ MAYOR 20 | 13230 | MEMBRILLA | 126 | - |
| 4-12 | MANZANARES | 110 | 7 | BELLÓN GARCÍA, ANA ROSA | C/ MAYOR 20 | 13230 | MEMBRILLA | 970 | - |
| 4-13 | MANZANARES | 110 | 8a | BELLÓN VILLAHERMOSA, MIGUEL | C/ BUENOS AIRES 2 | 13230 | MEMBRILLA | 394 | - |
| 4-14 | MANZANARES | 110 | 9 | LÓPEZ SALAZAR, NICOLÁS | C/ ESPRONCEDA 15 | 3440 | IBI | 909 | - |
| 4-15 | MANZANARES | 110 | 35a | AGUDO OLIVAR, PASCUAL PABLO | C/ MORALES ANTEQUERA 5 | 13220 | LLANOS DEL CAUDILLO | 2.176 | 108 |
| 4-16 | MANZANARES | 110 | 37 | BELLÓN RAMÍREZ, JOSÉ | C/ ROSA DEL AZAFRÁN 8 | 13230 | MEMBRILLA | - | 31 |
| 4-17 | LLANOS DEL CAUDILLO | 111 | 11 | CONSEJERÍA AGRICULTURA Y MEDIO AMBIENTE | AV ALARCOS 21 | 13071 | CIUDAD REAL | 1.198 | - |
| 4-18 | MANZANARES | 110 | 12b | FORTES ARGANDA, HORTENSIA | C/ ALFONSO XIII 26 | 13230 | MEMBRILLA | 125 | - |
| 4-19 | MANZANARES | 110 | 20a | MALPICA ROMERO, FRANCISCA | C/ JOSÉ ABASCAL 14 PL:6 PT:B | 28003 | MADRID | 2.169 | - |
| 4-20 | MANZANARES | 110 | 21a | GONZÁLEZ ELIPE MUÑOZ, ÁGUEDA | C/ VIRGEN CARMEN 4 | 13200 | MANZANARES | 908 | - |
| 5-1 | MANZANARES | 176 | 44 | FERNÁNDEZ MUÑOZ, LUIS | C/ HERRERA QUEVEDO 2 | 11010 | CÁDIZ | 2.291 | 396 |
| 5-2 | MANZANARES | 176 | 47b | REPSOL, SA | PS CASTELLANA 278 | 28046 | MADRID | 93 | - |
| 5-3 | MANZANARES | 176 | 47a | REPSOL, SA | PS CASTELLANA 278 | 28046 | MADRID | 614 | 56 |
| 5-4 | MANZANARES | 176 | 46 | DÍAZ CANO PARRA, RAFAEL | C/ VELÁZQUEZ 11 | 13240 | LA SOLANA | 964 | 192 |
| 5-5 | MANZANARES | 176 | 45 | MANZANARES SERVICIOS GENERALES SL | C/ SERPIENTE 4 | 23740 | ANDÚJAR | 918 | 76 |
| 5-6 | MANZANARES | 109 | 142 | CIUDAD TRANSPORTE DE MANZANARES SA | PS CASTELLANA 175 PL:6 PT:DR | 28046 | MADRID | 1.450 | 151 |
| 5-7 | MANZANARES | 109 | 137 | BALLESTEROS SÁEZ, JUAN | C/ PABLO IGLESIAS 27 ES:3 PL:6 | 3004 | ALICANTE/ALACANT | 2.830 | 96 |
| 7-14 | MANZANARES | 73509 | 7 | | | | | 87 | - |
| 7-15 | MANZANARES | 73509 | 13 | | | | | 46 | - |
| 7-16 | MANZANARES | 71470 | 12 | | | | | 474 | - |

| Nº Fincas | Municipio | Pol. | Parc | Titular | Domicilio | CP | Población | Sup. Exp. | Sup. Serv. |
|-----------|------------|-------|------|--|---|-------|----------------------|-----------|------------|
| 7-17 | MANZANARES | 71470 | 14 | | | | | 126 | -- |
| 7-18 | MANZANARES | 52 | 12 | PORRAS INIESTA, FRUCTUOSA | AV EMILIANO Gº ROLDA 19 PL:2.B | 13200 | MANZANARES | 120 | -- |
| 7-19 | MANZANARES | 52 | 13 | PORRAS INIESTA, FRUCTUOSA | AV EMILIANO Gº ROLDA 19 PL:2.B | 13200 | MANZANARES | 300 | -- |
| 7-20 | MANZANARES | 52 | 14c | CONTRERAS GÓMEZ PASTRANA, PAULA | C/ ORDEN DE CVA 6 | 13200 | MANZANARES | 324 | -- |
| 7-21 | MANZANARES | 52 | 24a | COMERCIAL ALFONSINO Y CANTERO SL | CR AUTOVÍA ANDALUCÍA KM 171 | 13200 | MANZANARES | 45 | -- |
| 7-22 | MANZANARES | 52 | 24b | COMERCIAL ALFONSINO Y CANTERO SL | CR AUTOVÍA ANDALUCÍA KM 171 | 13200 | MANZANARES | 39 | -- |
| 7-24 | MANZANARES | 52 | 27 | JULIÁN MANZANEQUE SÁNCHEZ SL | C/ CAMPOAMOR 38 | 13610 | CAMPO DE CRIPTANA | 7 | -- |
| 7-26 | MANZANARES | 52 | 31b | JULIÁN MANZANEQUE SÁNCHEZ SL | C/ CAMPOAMOR 38 | 13610 | CAMPO DE CRIPTANA | 793 | -- |
| 7-27 | MANZANARES | 52 | 32a | MAESO SERNA, JUAN (HEREDEROS) | AV CRISTÓBAL COLÓN 44 | 13200 | MANZANARES | 1.447 | -- |
| 7-28 | MANZANARES | 52 | 32b | MAESO SERNA, JUAN (HEREDEROS) | AV CRISTÓBAL COLÓN 44 | 13200 | MANZANARES | 193 | -- |
| 7-29 | MANZANARES | 52 | 33a | MAESO SERNA, JUAN (HEREDEROS) | AV CRISTÓBAL COLÓN 44 | 13200 | MANZANARES | 1.084 | -- |
| 7-30 | MANZANARES | 52 | 33d | MAESO SERNA, JUAN (HEREDEROS) | AV CRISTÓBAL COLÓN 44 | 13200 | MANZANARES | 108 | -- |
| 7-33 | MANZANARES | 53 | 5 | FERNÁNDEZ PACHECO DÍAZ PINES, JOSEFA | C/GENERAL DÍAZ PORLIER,34 PL.3,CT | 28001 | MADRID | 93 | -- |
| 7-34 | MANZANARES | 53 | 6 | FERNÁNDEZ VÁZQUEZ UBEDA, ALFONSO | C/ MORAGO 15 | 13200 | MANZANARES | 1.350 | -- |
| 7-35 | MANZANARES | 54 | 3 | ESPINAR BORJA, JOAQUINA | C/ LONJA 113 | 13230 | MEMBRILLA | 6 | -- |
| 7-38 | MEMBRILLA | 57 | 164 | SÁNCHEZ MATEOS MINGUEZ, PABLO | C/ PADRES CAPUCHINOS 6 PL:2 PT:C | 13200 | MANZANARES | 460 | -- |
| 7-39 | MEMBRILLA | 57 | 122 | PÉREZ RUIZ, MANUEL | C/ CÁRCEL 27 | 13200 | MANZANARES | 1.127 | -- |
| 7-40 | MEMBRILLA | 56 | 6 | JIMÉNEZ JIMÉNEZ, FRANCISCO | C/ MAYOR 69 | 13230 | MEMBRILLA | 895 | -- |
| 7-42 | MEMBRILLA | 56 | 62a | ELIPE ALARCÓN, EUGENIO | C/ S. MIGUEL 6 | 13230 | MEMBRILLA | 74 | -- |
| 7-43 | MEMBRILLA | 56 | 82a | ATOCHERO BORJA, CATALINA | C/ ALFONSO XIII 1 | 13230 | MEMBRILLA | 257 | -- |
| 7-44 | MEMBRILLA | 56 | 87a | JIMÉNEZ VILLALTA, MANUEL | C/ DON QUIJOTE 6 | 13230 | MEMBRILLA | 29 | -- |
| 7-45 | MEMBRILLA | 56 | 88a | PÉREZ RUIZ, MANUEL | C/ CÁRCEL 27 | 13200 | MANZANARES | 22 | -- |
| 7-46 | MEMBRILLA | 55 | 86a | MUÑOZ BLANCO, RAMÓN | C/ GARCÍA LORCA 12 | 13230 | MEMBRILLA | 4.367 | -- |
| 7-47 | VALDEPEÑAS | 4 | 1a | MUÑOZ PARDILLA, ALFONSO | PL SECTOR 14 A | 13300 | VALDEPEÑAS | 663 | -- |
| 7-48 | VALDEPEÑAS | 2 | 51 | SÁNCHEZ MARTÍNEZ, ISABEL (HEREDEROS) | C/ ALFONSO X EL SABIO 35 | 13230 | MEMBRILLA | 1.513 | -- |
| 7-49 | VALDEPEÑAS | 2 | 48 | SÁNCHEZ ELIPE MORALEDA, MIGUEL | PL SECTOR 14 A | 13300 | VALDEPEÑAS | 766 | -- |
| 9-1 | VALDEPEÑAS | 89 | 21 | MOLINERO JARAMILLO, AGUSTÍN | C/ MANZANA 25 | 13300 | VALDEPEÑAS | -- | 217 |
| 9-2 | VALDEPEÑAS | 89 | 106a | MOLINERO JARAMILLO, AGUSTÍN | C/ MANZANA 25 | 13300 | VALDEPEÑAS | 314 | 144 |
| 9-3 | VALDEPEÑAS | 89 | 86 | MOLINERO AGUADO, IGNACIO | C/ HORNO 6 | 13300 | VALDEPEÑAS | 357 | 122 |
| 9-4 | VALDEPEÑAS | 89 | 22a | ANTIGUEDADES NICANOR SL | C/ R. GÓMEZ DE LA SERNA,23,ES.4 PL:1-18 | 29602 | MARBELLA | 1.802 | 397 |
| 9-5 | VALDEPEÑAS | 89 | 87a | LOGINTIA LOGÍSTICA Y SERVICIOS SL | C/ GÁLVEZ Y ARANDA 52 | 14014 | CÓRDOBA | 2.231 | 351 |
| 9-6 | VALDEPEÑAS | 90 | 290 | RUEDA NOCEDAL, ÁNGEL | C/ YÉBENES 82 ES.4 PL:B | 28047 | MADRID | 1.492 | 229 |
| 9-7 | VALDEPEÑAS | 90 | 79 | RUEDA NOCEDAL, FRANCISCO JOSÉ | C/ CONDES DE BARCELONA 8 PL:2 PT:D | 28019 | MADRID | 1.339 | 209 |
| 9-8 | VALDEPEÑAS | 90 | 291 | RUEDA NOCEDAL, JUAN CARLOS | C/ CASTILLA LA VIEJA 3 PL:6 PT:C | 28941 | FUENLABRADA | 1.406 | 219 |
| 9-9 | VALDEPEÑAS | 90 | 292 | RUEDA NOCEDAL, AGUSTÍN | C/ MIGUEL UNAMUNO 7 PL:5 PT:C | 28944 | FUENLABRADA | 1.635 | 264 |
| 9-10 | VALDEPEÑAS | 90 | 80b | SÁNCHEZ MORENO ALCAIDE, JUAN | C/ CERVANTES 24 PL:2 | 13300 | VALDEPEÑAS | 2.293 | 336 |
| 9-11 | VALDEPEÑAS | 90 | 80e | SÁNCHEZ MORENO ALCAIDE, JUAN | C/ CERVANTES 24 PL:2 | 13300 | VALDEPEÑAS | 453 | 67 |
| 9-12 | VALDEPEÑAS | 90 | 80f | SÁNCHEZ MORENO ALCAIDE, JUAN | C/ CERVANTES 24 PL:2 | 13300 | VALDEPEÑAS | 284 | 181 |
| 9-13 | VALDEPEÑAS | 90 | 80a | SÁNCHEZ MORENO ALCAIDE, JUAN | C/ CERVANTES 24 PL:2 | 13300 | VALDEPEÑAS | 5.103 | 605 |
| 9-14 | VALDEPEÑAS | 90 | 88b | LÓPEZ MAROTO, JESÚS | PL SECTOR 14 A | 13300 | VALDEPEÑAS | 1.421 | 176 |
| 9-15 | VALDEPEÑAS | 90 | 88a | LÓPEZ MAROTO, JESÚS | PL SECTOR 14 A | 13300 | VALDEPEÑAS | 918 | 200 |
| 9-16 | VALDEPEÑAS | 90 | 89a | SÁNCHEZ PEÑA CB | PZ ESPAÑA 9 | 13300 | VALDEPEÑAS | 2.065 | 293 |
| 9-17 | VALDEPEÑAS | 90 | 90 | SÁNCHEZ PEÑA CB | PZ ESPAÑA 9 | 13300 | VALDEPEÑAS | 1.507 | -- |
| 9-18 | VALDEPEÑAS | 90 | 91 | LÓPEZ HURTADO, IGNACIA | C/ JUAN ALCAIDE 45 | 13300 | VALDEPEÑAS | 389 | 158 |
| 9-27a | VALDEPEÑAS | 91 | 48 | CONSIGNACIONES ÁLVAREZ ENTRENA SA | AV CONDE DUQUE POG. NUASA 2 | 28340 | VALDEMORO | 102 | 69 |
| 9-19 | VALDEPEÑAS | 90 | 93b | BRAVO LUMBRERAS, JOSÉ MARÍA | C/ CONSTITUCIÓN 73 PL:B | 13300 | VALDEPEÑAS | 258 | 37 |
| 9-20 | VALDEPEÑAS | 90 | 93e | BRAVO LUMBRERAS, JOSÉ MARÍA | C/ CONSTITUCIÓN 73 PL:B | 13300 | VALDEPEÑAS | 1.379 | 71 |
| 9-21 | VALDEPEÑAS | 90 | 93a | BRAVO LUMBRERAS, JOSÉ MARÍA | C/ CONSTITUCIÓN 73 PL:B | 13300 | VALDEPEÑAS | 85 | -- |
| 9-22 | VALDEPEÑAS | 90 | 93d | BRAVO LUMBRERAS, JOSÉ MARÍA | C/ CONSTITUCIÓN 73 PL:B | 13300 | VALDEPEÑAS | 64 | -- |
| 9-23 | VALDEPEÑAS | 90 | 103 | SÁNCHEZ PEÑA CB | PZ ESPAÑA 9 | 13300 | VALDEPEÑAS | 1.650 | 48 |
| 9-24 | VALDEPEÑAS | 90 | 94 | PARRILLA JIMÉNEZ, AURELIANA | C/ CASTELLANOS 86 | 13300 | VALDEPEÑAS | 1.182 | -- |
| 9-25 | VALDEPEÑAS | 90 | 101 | SÁNCHEZ PEÑA CB | PZ ESPAÑA 9 | 13300 | VALDEPEÑAS | 986 | 230 |
| 9-26 | VALDEPEÑAS | 91 | 62 | ALCAIDE ALCAIDE, ALFONSA | C/ VERACRUZ 48 | 13300 | VALDEPEÑAS | 1.265 | 51 |
| 9-28 | VALDEPEÑAS | 92 | 4 | ASERVITUR SL | C/ SEIS DE JUNIO 70 PL:4 PT:A | 13300 | VALDEPEÑAS | 426 | -- |
| 9-29 | VALDEPEÑAS | 92 | 3 | CONSIGNACIONES ÁLVAREZ ENTRENA SA | AV CONDE DUQUE POG. NUASA 2 | 28340 | VALDEMORO | 1.165 | -- |
| 9-30 | VALDEPEÑAS | 92 | 120 | RUIZ NAVARRO, GUADALUPE | AV ESTUDIANTES 33 | 13300 | VALDEPEÑAS | 1.137 | 3 |
| 9-31 | VALDEPEÑAS | 90 | 106 | VIVAR ALCAIDE, PEDRO | AV PRIMERO DE JULIO 83 PL:1 PT:B | 13300 | VALDEPEÑAS | 84 | -- |
| 9-32 | VALDEPEÑAS | 90 | 208 | CAMINERO PÉREZ, MANUELA | VP POLÍGONO 15 335 | 13300 | VALDEPEÑAS | 106 | -- |
| 9-33 | VALDEPEÑAS | 90 | 116 | VIVAR ALCAIDE, PEDRO | AV PRIMERO DE JULIO 83 PL:1 PT:B | 13300 | VALDEPEÑAS | 1.608 | -- |
| 9-34 | VALDEPEÑAS | 90 | 118 | MUÑOZ MAROTO, JUANA | C/ CRISTO 38 | 13300 | VALDEPEÑAS | 609 | -- |
| 9-35 | VALDEPEÑAS | 90 | 120 | PASCUAL LEÓN, PATRICIO | C/ MESTA 41 | 13300 | VALDEPEÑAS | 1.220 | -- |
| 9-36 | VALDEPEÑAS | 90 | 124 | SAAVEDRA ABAD, JOSÉ | C/ ORTÍZ DE ZÁRATE 2 | 13370 | CALZADA DE CALATRAVA | 893 | -- |
| 9-37 | VALDEPEÑAS | 90 | 105 | SAAVEDRA ABAD, ANGELES, JOSÉ Y BLASA; MUÑOZ SAAVEDRA, DANIEL | C/ CALDEREROS 31 | 13300 | VALDEPEÑAS | 870 | -- |
| 9-38 | VALDEPEÑAS | 90 | 135 | NOCEDA RUIZ, MARÍA GRACIA | C/ M FERNÁNDEZ PUEBLA 63 | 13300 | VALDEPEÑAS | 287 | -- |
| 9-39 | VALDEPEÑAS | 90 | 136 | NOCEDA RUIZ, MARÍA GRACIA | C/ M FERNÁNDEZ PUEBLA 63 | 13300 | VALDEPEÑAS | 196 | -- |
| 9-40 | VALDEPEÑAS | 90 | 137 | NOCEDA RUIZ, MARÍA GRACIA | C/ M FERNÁNDEZ PUEBLA 63 | 13300 | VALDEPEÑAS | 228 | -- |
| 9-41 | VALDEPEÑAS | 90 | 148 | LÉRIDA RUIZ, JUAN JOSÉ | C/ CERVANTES 24 | 13300 | VALDEPEÑAS | 1.050 | -- |
| 9-42 | VALDEPEÑAS | 90 | 149 | NOCEDA RUIZ, MARÍA GRACIA | C/ M FERNÁNDEZ PUEBLA 63 | 13300 | VALDEPEÑAS | 363 | -- |
| 9-44 | VALDEPEÑAS | 150 | 16 | LÓPEZ GÓMEZ, ANSELMA | C/ BUENSUCESO 38 | 13300 | VALDEPEÑAS | 2.610 | -- |
| 9-45 | VALDEPEÑAS | 150 | 17b | TEBAR FERNÁNDEZ PUEBLA, COVADONGA | C/ DOCTOR AMBROZ 1 | 13300 | VALDEPEÑAS | 2.062 | 572 |
| 9-46 | VALDEPEÑAS | 150 | 17a | TEBAR FERNÁNDEZ PUEBLA, COVADONGA | C/ DOCTOR AMBROZ 1 | 13300 | VALDEPEÑAS | 1.470 | 32 |
| 9-47 | VALDEPEÑAS | 150 | 159 | PRIETO FERNÁNDEZ, JOSEFA | C/ JUAN ALCAIDE 41 | 13300 | VALDEPEÑAS | 619 | 130 |
| 9-48 | VALDEPEÑAS | 150 | 18 | FERNÁNDEZ ALDAVERO, PAULA | C/ LIBERTAD 36 | 13300 | VALDEPEÑAS | 1.721 | 397 |
| 9-49 | VALDEPEÑAS | 150 | 19a | SÁNCHEZ RUIZ, JOSÉ | C/ SEIS DE JUNIO 118 | 13300 | VALDEPEÑAS | 1.260 | 270 |
| 9-50 | VALDEPEÑAS | 150 | 19b | SÁNCHEZ RUIZ, JOSÉ | C/ SEIS DE JUNIO 118 | 13300 | VALDEPEÑAS | 124 | 25 |
| 9-51 | VALDEPEÑAS | 150 | 20b | SÁNCHEZ RUIZ, JOSÉ | C/ SEIS DE JUNIO 118 | 13300 | VALDEPEÑAS | 49 | 7 |
| 12-2 | VALDEPEÑAS | 166 | 35 | GONZÁLEZ MERLO, MARGARITA | C/ BUENSUCESO 35 | 13300 | VALDEPEÑAS | 1.420 | -- |
| 12-3 | VALDEPEÑAS | 166 | 36 | JIMÉNEZ TEBAR, FRANCISCA | C/ SAN MIGUEL 34 | 13300 | VALDEPEÑAS | 2.512 | -- |
| 12-4 | VALDEPEÑAS | 166 | 126 | AYTO VALDEPEÑAS | PZ ESPAÑA 1 | 13300 | VALDEPEÑAS | 1.570 | -- |
| 12-5 | VALDEPEÑAS | 166 | 38 | MELERO MELERO, PEDRO | C/ S. JUAN 2 | 13300 | VALDEPEÑAS | 548 | -- |
| 12-7 | VALDEPEÑAS | 166 | 143 | CONSEJERÍA AGRICULTURA Y MEDIO AMBIENTE | AV ALARCOS 21 | 13071 | CIUDAD REAL | 164 | -- |
| 12-8 | VALDEPEÑAS | 134 | 59 | RUIZ BAILÓN GALÁN, JUAN AURELIO | PS ESTACIÓN 34 | 13300 | VALDEPEÑAS | 25 | -- |
| 12-8-1 | VALDEPEÑAS | 161 | 3c | RIVERA SERRANO, EMILIO | C/ BALBUENA 9 | 13300 | VALDEPEÑAS | 65 | -- |
| 12-8-2 | VALDEPEÑAS | 134 | 58 | LÓPEZ PERAL, NICOLÁS | C/ ANGOSTA 32 | 13300 | VALDEPEÑAS | 201 | -- |
| 12-9 | VALDEPEÑAS | 134 | 59a | RUIZ BAILÓN GALÁN, JUAN AURELIO | PS ESTACIÓN 34 | 13300 | VALDEPEÑAS | 230 | -- |
| 12-10 | VALDEPEÑAS | 134 | 60 | MOLERO MADRID, ANTONIO | C/ MEDIODIA 45 | 13300 | VALDEPEÑAS | 332 | -- |
| 12-13 | VALDEPEÑAS | 166 | 145 | GARCÍA RABADÁN MAROTO, DOROTEA | PL SECTOR 14 A | 13300 | VALDEPEÑAS | 21 | -- |
| 12-14 | VALDEPEÑAS | 166 | 146 | CAMINERO CRUZ, LUISA | C/ TORRECILLAS 5 | 13300 | VALDEPEÑAS | 389 | -- |
| 12-15 | VALDEPEÑAS | 166 | 73 | CAMINERO CRUZ, JOSÉ (HEREDEROS) | C/ TORRECILLAS 5 | 13300 | VALDEPEÑAS | 476 | -- |
| 12-16 | VALDEPEÑAS | 166 | 122 | BELTRÁN CORTÉS, CRISTINA | AV ESTUDIANTES 64 PL:1 PT:IZ | 13300 | VALDEPEÑAS | 521 | -- |
| 12-17 | VALDEPEÑAS | 166 | 70 | MORENO CASTAÑO SL | C/ MANGA DE CAPOTE 12 | 13240 | LA SOLANA | 427 | -- |
| 12-18 | VALDEPEÑAS | 166 | 69 | MORENO MARTÍN DE LAS MULAS, SANTIAGO | C/ MANGA DE CAPOTE 14 | 13240 | LA SOLANA | 221 | -- |
| 12-19 | VALDEPEÑAS | 166 | 128 | SÁNCHEZ LEÓN, BLAS | PL SECTOR 14 A | 13300 | VALDEPEÑAS | 202 | 140 |
| 12-20 | VALDEPEÑAS | 166 | 68 | RUBIO LEÓN, CEFERINA | C/ SOR CÁNDIDA 3 | 13300 | VALDEPEÑAS | 2.111 | 44 |
| 12-21 | VALDEPEÑAS | 166 | 66 | GARCÍA SÁNCHEZ, HILARIO | C/ SEIS DE JUNIO 236 | 13300 | VALDEPEÑAS | 5.907 | -- |
| 12-22 | VALDEPEÑAS | 166 | 65 | GARCÍA SÁNCHEZ, QUINTÍN | C/ JUAN ALCAIDE 47 | 13300 | VALDEPEÑAS | 70 | -- |
| 12-23 | VALDEPEÑAS | 166 | 64 | SEVILLA GÓMEZ, IGNACIO | C/ SANT ANTONI 14 | 8251 | SANTPEDOR | 576 | -- |
| 12-24 | VALDEPEÑAS | 166 | 59 | NAVIO NIÑO, ÁNGELA | C/ FRANCISCO MORALES 24 | 13300 | VALDEPEÑAS | 377 | -- |
| 12-25 | VALDEPEÑAS | 168 | 85b | SÁNCHEZ MOLERO LARA, DANIEL | C/ AMPARO 35 | 13300 | VALDEPEÑAS | 240 | -- |
| 12-26 | VALDEPEÑAS | 168 | 84b | ARCE GARCÍA, ÁNGEL | C/ GUARDIA 5 | 13300 | VALDEPEÑAS | 890 | -- |
| 12-27 | VALDEPEÑAS | 124 | 4 | ARCE GARCÍA, ÁNGEL | C/ GUARDIA 5 | 13300 | VALDEPEÑAS | 567 | -- |
| 13-1 | VALDEPEÑAS | 124 | 35 | JUNTA DE COMUNIDADES DE CLM | PZ CONDE 2 | 45071 | TOLEDO | 838 | 85 |
| 13-2 | VALDEPEÑAS | 124 | 36 | HOSTENAR 2001 SL | C/ FRANCISCO MORALES 86 | 13300 | VALDEPEÑAS | 475 | 143 |
| 13-3 | VALDEPEÑAS | 124 | 84a | SÁNCHEZ RUIZ TELLO, Mª NOELIA Y CLEMENTE; SÁNCHEZ RUIZ, ROSA EZPERANZA | C/ ANA CASTRO 2 PL:2 PT:D | 13300 | VALDEPEÑAS | 658 | 140 |
| 13-4 | VALDEPEÑAS | 124 | 79 | CAMACHO RIVERA, ROBERTO | CR AUTOVÍA ANDALUCÍA KM 206 | 13300 | VALDEPEÑAS | 128 | 51 |
| 13-5 | VALDEPEÑAS | 124 | 81 | CAMACHO RIVERA, ROBERTO | CR AUTOVÍA ANDALUCÍA KM 206 | 13300 | VALDEPEÑAS | 158 | -- |
| 14-1 | VALDEPEÑAS | 125 | 29 | GRACIA CAÑAVERAS, JUAN (HEREDEROS) | AV ALFONSO MOLINA 6 PL:7 | 15005 | A CORUÑA | 497 | -- |
| 14-2 | VALDEPEÑAS | 125 | 46b | POVEDA CIORRAGA, MIGUEL | PZ MAYOR 14 ES:P PL:3 PT:A | 13001 | CIUDAD REAL | 4.025 | -- |
| 14-3 | VALDEPEÑAS | 125 | 46c | POVEDA CIORRAGA, MIGUEL | PZ MAYOR 14 ES:P PL:3 PT:A | 13001 | CIUDAD REAL | 1.149 | -- |
| 14-4 | VALDEPEÑAS | 125 | 30b | AYTO VALDEPEÑAS | PZ ESPAÑA 1 | 13300 | VALDEPEÑAS | 141 | -- |
| 14-5 | VALDEPEÑAS | 125 | 21a | LÓPEZ GARRIDO, MARCELINO | C/ CONSTITUCIÓN 101 | 13740 | TORRENUOVA | 117 | -- |
| 14-6 | VALDEPEÑAS | 125 | 21b | LÓPEZ GARRIDO, MARCELINO | C/ CONSTITUCIÓN 101 | 13740 | TORRENUOVA | 235 | -- |
| 15-1 | VALDEPEÑAS | 127 | 24 | CÁMARA CEJUDO, MARÍA | RB MENDEZ NUÑEZ 4 PL:6 PT:IZ | 3002 | ALICANTE/ALACANT | 1.124 | -- |
| 15-2 | VALDEPEÑAS | 127 | 90 | | | | | 137 | -- |
| 15-3 | VALDEPEÑAS | 57 | 24 | VILLAHERMOSA MADRID, BLAS | C/ REFORMA 15 | 13300 | VALDEPEÑAS | 134 | -- |
| 15-4 | VALDEPEÑAS | 57 | 25 | MADRID SÁNCHEZ, PURIFICACIÓN | TR CANTARRANAS 18 | 13300 | VALDEPEÑAS | 69 | -- |
| 15-5 | VALDEPEÑAS | 55 | 31 | CORNEJO MEGÍA, JESÚS | C/ SEIS DE JUNIO 179 | 13300 | VALDEPEÑAS | 225 | -- |
| 15-6 | VALDEPEÑAS | 55 | 28 | LADERAS SÁNCHEZ, JUAN | C/ INMACULADA, 33 | 13730 | STA. CRUZ DE MUDELA | 47 | -- |
| 15-7 | VALDEPEÑAS | 55 | 30 | CORNEJO MEGÍA, JESÚS | C/ | | | | |

► HERENCIA

Abierto hasta el día 16 el plazo para optar a la concesión de los Perlés de Honor

LT / HERENCIA

El Ayuntamiento de Herencia comienza ya a vivir su Carnaval, de Interés Turístico Regional, con la convocatoria de una de sus principales señas de identidad, la concesión de los Perlés de Honor, a los que se pueden presentar propuestas hasta el 16 de diciembre.

Estos reconocimientos, tal y como detalla el Ayuntamiento, se entregan «a aquellas personas, empresas, asociaciones e instituciones que apuestan por el progreso de la localidad en el ámbito socio-cultural, socio-laboral y asociativo. Además, se entrega el Perlé de Honor 'Jesús Carnavales' a quienes tengan un papel dinamizador del Carnaval.

El Perlé de Honor, que se materializa en una simpática figura de cerámica diseñada por los ceramistas 'Los Peños', se concederá a iniciativa de cualquier persona física, jurídica o institución, a excepción de la propia persona o entidad, cuya candidatura vaya acompañada de una memoria resumida, de no más de cuatro folios, explicativa de los méritos, según un modelo que se puede obtener en el Ayuntamiento o en la web municipal.

Las propuestas se tramitarán mediante una instancia dirigida al alcalde, y se deberán presentar en el registro general del Ayuntamiento en un sobre cerrado, indicando 'Perlé de Honor 2010', en el que se incluirá también una fotocopia del NIF o la cédula de identificación fiscal de quien realiza la propuesta.

La entrega de los Perlés de Honor tendrá lugar el próximo mes de febrero, coincidiendo con los actos de inauguración de los carnavales.

► AGRICULTURA

La Diputación destina 10.000 euros a ayudar al sector del melón

LT / CIUDAD REAL

La Diputación y la Asociación para la Promoción del Melón de la Mancha firmaron ayer un convenio por el que la institución provincial aporta 10.000 euros para la promoción, divulgación y funcionamiento de esta entidad «en beneficio del sector». De Lara (acompañado por el vicepresidente Ángel Amador) y el presidente de la asociación, Ramón Lara Sánchez (que asistió con la directora, Marta Serrallé) aprovecharon para repasar la campaña de este año, entre otros asuntos de interés para el sector del melón.

DIPUTACIÓN

ENTREGA DE PREMIOS DEL IX CERTAMEN RECUERDOS VIVOS



Foto de familia de los premiados en la IX edición del certamen, junto al presidente de la Diputación (quinto por la izquierda). / LT

Versos que evocan los recuerdos de toda una vida

Nemesio de Lara entregó en un emotivo acto los premios del certamen Recuerdos Vivos de narrativa y poesía • 107 personas mayores de 65 años concurrían en esta novena edición

LT / CIUDAD REAL

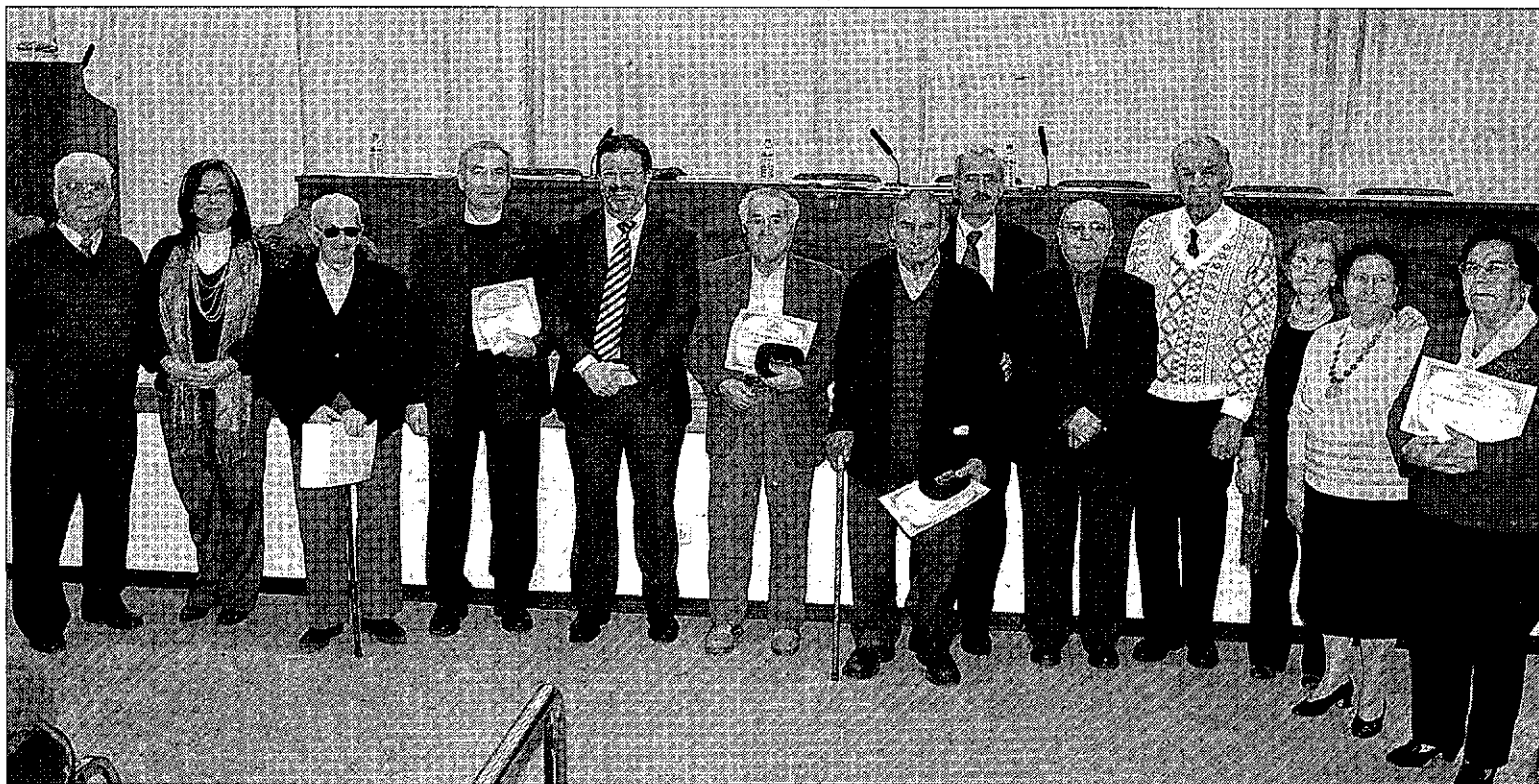
El presidente de la Diputación, Nemesio de Lara, presidió ayer en el pabellón de muestras y exposiciones de Ciudad Real el acto de entrega de premios de la novena edición del Certamen Recuerdos Vivos, una iniciativa que dirige el área de Servicios Sociales al colectivo de mayores de la provincia con el objetivo de ayudar a su integración social mediante actividades orientadas a mejorar su calidad de vida, al tiempo que se reconoce su experiencia y su capacidad de ofrecer a las nuevas generaciones sus saberes y vivencias.

De Lara, que se refirió precisamente a estos valores, calificó la iniciativa como uno de los actos que más le «conforta y satisface», explicaron ayer fuentes de la Diputación. La convocatoria de estos premios está dirigida a las modalidades de narrativa, poesía y cuento, y a otras dos introducidas en los dos últimos años para premiar los trabajos sobre 'Abuelo/a-nieto/a' y 'Testimonios de mujer'. La institución provincial ayuda con el Certamen Recuerdos Vivos, en palabras de su presidente, a que «las personas mayores se reen cuentren con su historia y con su pasado, a que se reen cuentren con lo que han vivido o a que evoquen lo que no han podido vivir».

De Lara indicó además que se han presentado 107 trabajos, lo que muestra el éxito de la iniciativa entre este colectivo. Asimismo, indicó que viendo los trabajos realizados se observa la carencia material de muchas cosas en la época que ellos retratan, pero que en cambio se «respiraba felicidad». «El valor de la felicidad en aquellos tiempos de carencias y penurias

era muy distinto a lo que concebimos hoy, pero estoy convencido de que con menos cosas erais capaces de ser más felices», comentó. Para terminar, el presidente de la Diputación Provincial puso en alza el valor de la palabra «viejo» en contra de las connotaciones peyorativas que suele tener en la sociedad, destacando que desde siempre le ha preocupado y estimulado todo lo que tiene que ver con los mayores, etapa en la que todavía se puede seguir teniendo proyectos y en la que todavía se puede sentir uno joven. «No hay mejor definición de juventud que aquella que permite seguir haciendo cosas y eso es lo que seguís haciendo con vuestros trabajos»,



De Lara, junto al diputado Ángel Caballero (d), en la presentación del acto. / RUEDA VILLAVEDE

De Lara: «El objetivo es que las personas mayores se reen cuentren con su historia y con su pasado»

dijo De Lara, quien estuvo acompañado en la entrega de los premios por el vicepresidente responsable del área Social, Ángel Caballero, que agradeció durante el acto la participación e hizo referencia a la dificultad que ha supuesto para los miembros del ju-

rado otorgar los galardones por la buena calidad de los trabajos presentados.

Al certamen han concurrido un total de 107 trabajos realizados por mayores de 65 años que residen en la provincia. En esta ocasión 38 se han presentado por la modalidad de narración, 41 por la de poesía original, ocho por la de cuentos, seis por la de abuelo/a-nieto/a y 17 por la de testimonios de mujer.

GANADORES. En la modalidad de poesía original, la ganadora del certamen de este año ha sido Amalia Muñoz Fernández con el trabajo titulado *Al hombre de la tierra*, por lo que recogió ayer un premio consistente en 350 euros y



Familiares y premiados asistieron al acto de entrega de galardones en el pabellón de muestras. / R. VILLAVEVERDE



El presidente de la Diputación entrega los premios a dos de los galardonados. / RUEDA VILLAVEVERDE



En la modalidad de poesía original la ganadora fue Amalia Muñoz y en cuento Celestino Pozuelo

un diploma. En segundo lugar quedó Rafael Gómez-Pimpollo Sevilla, con *Sonetos a mi abuela*, un premio dotado de 200 euros y un diploma. El tercer premio de poesía original, dotado con 100 euros y diploma, fue entregado a Manuel Arenas Bustos, quien concurrió al certamen con la propuesta *Recordando la historia*.

En narración, el primer premio recayó ayer en Manuel López Gómez, por *Mi Primera Comunión*. El segundo galardón lo recogió Teótimo Sánchez Sobrino, quien presentó *Cambios de la vida*; y Sotero Marín Saavedra consiguió el tercer premio de narración con *Las matanzas de la abuela*.

El cuento de Celestino Pozuelo Parrilla, titulado *Historia de un Cañaveral*, fue elegido por el jurado de esta modalidad como el mejor, por lo que ha merecido el primer galardón. El segundo fue para María Luisa Díaz-Concha Delgado, con *El poeta sin nombre* y el tercero se fue para Luis Molina Fernández por *Cupido el flautista*.

Por otro lado, la Diputación informó que el premio especial Abuelo/a-nieto/a, dotado con 400 euros y diploma, recayó en María Josefa Villalgordo Escudero, por su trabajo titulado *Diálogo abuela-nieta*.

El premio especial Testimonios de Mujer, consistente en 350 euros y diploma, se fue para Antonia López López, por su trabajo titulado *Retazos de mi vida*.

La Diputación de Ciudad Real, a través de los Servicios Sociales, convocó en el presente ejercicio la novena edición del certamen Recuerdos vivos con la finalidad de que los mayores de la provincia incrementen su capacidad de ofrecer a las nuevas generaciones sus saberes y vivencias.

El primer premio en narrativa se lo llevó Manuel López por 'Mi Primera Comunión'

Las mismas fuentes indicaron que con este certamen se pretende, asimismo, recuperar los recuerdos de la infancia y juventud que reflejen situaciones personales o sociales, costumbres y tradiciones populares que aporten datos para un mayor conocimiento de nuestra cultura y nuestra historia, así como la expresión de sus opiniones y experiencias sobre la participación de los mayores en la sociedad.

La Diputación añadió que en esta edición han tenido la oportunidad de presentar trabajos todas las personas mayores de 65 años residentes en cualquier población ciudadrealense.

DAIMIEL

Jesús Antonio García Consuegra recibirá mañana el premio Daimieleño 2009

LT / DAIMIEL

El periódico mensual 'Las Tablas de Daimiel' entrega sus premios anuales a partir de las 12 de mañana en el Espacio Fisac. La publicación otorgará la máxima distinción al director de la coral Molto Vivace, Jesús Antonio García Consuegra, como Daimieleño del 2009. «Su amplio currículum, unido a la labor que ha desarrollado durante los últimos años por la música en Daimiel al frente de la Coral, le han hecho acreedor a este galardón», según comenta la propia gaceta.

Durante el evento también se aprovechará para entregar los Premios Pato de Publicidad 2009. De este modo, Jesús Cabanes recibirá la condecoración de oro. El Pato de Plata recae en Mecanización y Gestión, mientras que el premio Pato de Bronce se va a parar al Tanatorio Virgen de las Cruces. Al acto

se prevé la asistencia del director adjunto y presentador del evento, Miguel Ángel Fanega; y el director del periódico, Jesús Sevilla; como invitado de honor estará Alfonso María Ruiz Mateos, además de algún representante municipal.

La Coral Molto Vivace y los artistas locales Javier Oliver y Carlos Redondo cerrarán la gala. Seguidamente, se celebrará una comida de hermandad.

Jesús Antonio García Consuegra es profesor de Música y graduado en Artes Plásticas y Arquitectura Técnica. En 1993, con la colaboración del Ayuntamiento, forma la Coral Municipal Molto Vivace con el objetivo de divulgar la música coral y favorecer actividades culturales abiertas a todas las personas con inquietud artística y social. Desde entonces, muchas han sido las actividades realizadas hasta hoy en la coral.

DAIMIEL



Comida solidaria. Más de 100 comensales contribuyeron ayer con el precio de su cubierto (20 euros) a costear los proyectos de la congregación de las Hijas de San José (las Josefinas) en África y América Latina. La comida se celebró en un conocido restaurante de la localidad, donde la comunidad de religiosas agradeció «la solidaridad que una vez más demuestra el municipio». / LT

Edicto

DOÑA INMACULADA NÚÑEZ GÓMEZ SECRETARIA DEL JUZGADO DE PRIMERA INSTANCIA Nº 001 DE DAIMIEL.

HAGO SABER: Que en este Juzgado se sigue el procedimiento EXPEDIENTE DE DOMINIO. EXCESO DE CABIDA 0000463 /2009 a instancia de NICANOR FERNANDEZ ÚBEDA, expediente de dominio para exceso de cabida de las siguientes fincas:

" Casa en Arenas de San Juan -13679 y su calle Ancha número 19; el solar sobre el que está construida, ocupa una superficie de doscientos veintinueve metros cuadrados; la construcción se encuentra en estado ruinoso; data de mil novecientos cuarenta y ocupa una superficie de doscientos sesenta y ocho metros cuadrados, (distribuidos en vivienda, planta 00, puerta 01, superficie 95 m2; almacén planta 00, puerta 02, superficie 26 m2; almacén planta 01, puerta 01, superficie 95 m2; almacén planta 00, puerta 03, superficie 29 m2; otros usos planta 00, puerta 03, superficie 23 m2). Sus linderos actuales son los siguientes: Por su frente, calle Ancha; por la derecha y en parte también por el fondo, finca situada en calle de la Mata número diez, de referencia catastral 6714216 VJ5461S 0001LG, propiedad de Josefa Rincón Molina por la izquierda y también en parte por fondo, finca situada en calle Ancha número diecisiete, de referencia catastral 6714208 VJ5461S 00012ZH, propiedad de Doña María-Cristina Romero Gómez-Calcerrada; y por el fondo, finca situada en calle Mata número ocho, de referencia catastral 6714207 VJ 5461S 001AG, propiedad de Josefa Rincón Molina"

Por el presente y en virtud de lo acordado en providencia de esta fecha se convoca a cuantas personas ignoradas a quienes pudiera perjudicar la inscripción solicitada para que en el término de los diez días siguientes a la publicación de este edicto puedan comparecer en el expediente alegando lo que a su derecho convenga.

En DAIMIEL a uno de diciembre de dos mil nueve.
EL/LA SECRETARIO

CUANDO LA LIBERTAD NO CUESTA TANTO

El Centro de la Excelencia del Software Libre de Castilla-La Mancha (Ceslcam) canaliza las acciones de desarrollo de aplicaciones abiertas en la región a la vez que difunde las ventajas de su utilización

PATRICIA VERA

Aunque a simple vista la falta de información hace creer que el software libre es algo extraño, lo cierto es que las ventajas para empresas y usuarios particulares se hacen cada vez más evidentes, más si tenemos en cuenta que atravesamos tiempos duros en los que hay que aprovechar las inversiones al máximo. Entre las ventajas del software libre, a diferencia del privativo, se encuentra su ausencia de coste por licencia. Una persona o empresa con competencias informáticas sólo tiene que descargarse el programa que necesite de la página web de los desarrolladores, instalarlo y comenzar a utilizarlo. El negocio empieza cuando entran en juego las empresas de Tecnologías de la Información y la Comunicación (TIC), que prestan apoyo desde la instalación a la personalización de la aplicación, pasando por la formación.

En Castilla-La Mancha existe el Centro de Excelencia del Software Libre (Ceslcam), ubicado en Albacete pero que opera a nivel regional y cuyas actuaciones se reparten por todas las provincias. Forma parte de la fundación Parque Científico y Tecnológico y se rige por la Dirección General de la Sociedad de la Información, que pertenece a la Consejería de Industria. Su coordinador de proyectos, Javier Cantos, explica que su plan estratégico contempla seis áreas de acción. La parte más visible es Portales, una web en la que se convierten en observatorio tecnológico y ofrecen a los usuarios toda la información necesaria para introducirse en el uso de estas herramientas. Se completa con el programa Formados, un sistema de cursos online (algunos de ellos semipresenciales), gratuitos en su mayoría, que abarcan todas las habilidades que se deben tener.

Otras de las áreas de trabajo de este centro son Comunios, que trata de introducir a Castilla-La Mancha en las principales comunidades de investigación, desarrollo y difusión, y Solidarios, un programa de acción social.

Los servicios relacionados con las empresas se agrupan bajo el nombre de Ticos. «Con el fin de dinamizar el sector TIC, queremos poner en contacto a las empresas que consumen servicios con las que los ofrecen, así como mejorar la calidad y ofrecer información», explica Cantos. En este sentido se alinea también Certios, que trata de asegurar la calidad del software libre a partir de certificaciones.

La labor primordial es dar a conocer la utilidad del software libre y sus ventajas. El ahorro en costes

no sólo se refleja en la supresión del pago por licencia, sino también en que no hay que renovar con tanta frecuencia los equipos informáticos, lo cual, según informa Cantos, «constituye también un ahorro en hardware». Así lo aprovechan muchos institutos o centros de empleo, que no pueden permitirse variar sus equipos según las necesidades puntuales de cada aplicación.

Además, el software libre garantiza la independencia respecto del proveedor. «Cuando compramos un software privativo estamos casados literalmente con este

La posibilidad de manipular las aplicaciones hace que la personalización sea sencilla

proveedor y, si cierra, nos quedamos en la calle con nuestros datos; con el software libre, al tener el código fuente, si en un momento dado decidimos cambiar, cualquiera de los otros proveedores puede darnos servicio», explica Javier Cantos. Como se conoce el código fuente del programa, existe la seguridad de saber qué hace. «Esto, además, conlleva que no existan virus», informa Cantos. Por otra parte, la posibilidad de manipular cada aplicación permite que la personalización sea sencilla. «El programa se adapta a ti y no tú al programa», sentencia.

La necesidad de formación específica varía de una aplicación a otra. El coordinador de proyectos asegura que es posible un uso básico sin ninguna complicación, puesto que es muy intuitivo. No obstante, existen otros programas

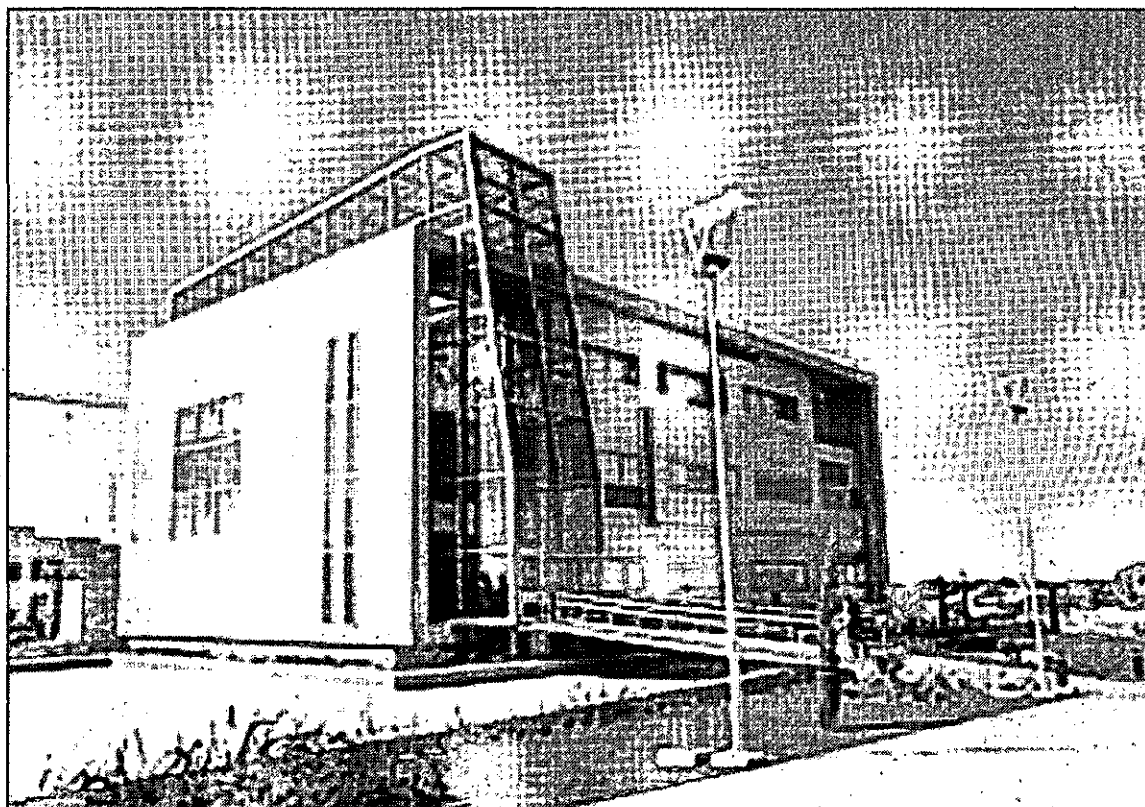

La sede del Ceslcam se encuentra en el Parque Científico y Tecnológico de Albacete. / LT

más profesionalizados que varían respecto a los conocidos, por lo que el Ceslcam ofrece toda la formación necesaria. Aunque lo importante son los conocimientos que adquiere el usuario, una certificación nunca está de más, algo muy valorado en ciertos sectores. «Estamos trabajando en certificaciones a nivel nacional para asegurar que se poseen los conocimientos necesarios», informa Cantos.

El Ceslcam trabaja a partir de este plan estratégico, pero también colabora con otras muchas entidades en diversos proyectos. «No trabajamos para el desarrollo de aplicaciones sino que nuestro papel es asegurar la calidad del desarrollo o del servicio y, además, hacer difusión», explica Cantos.

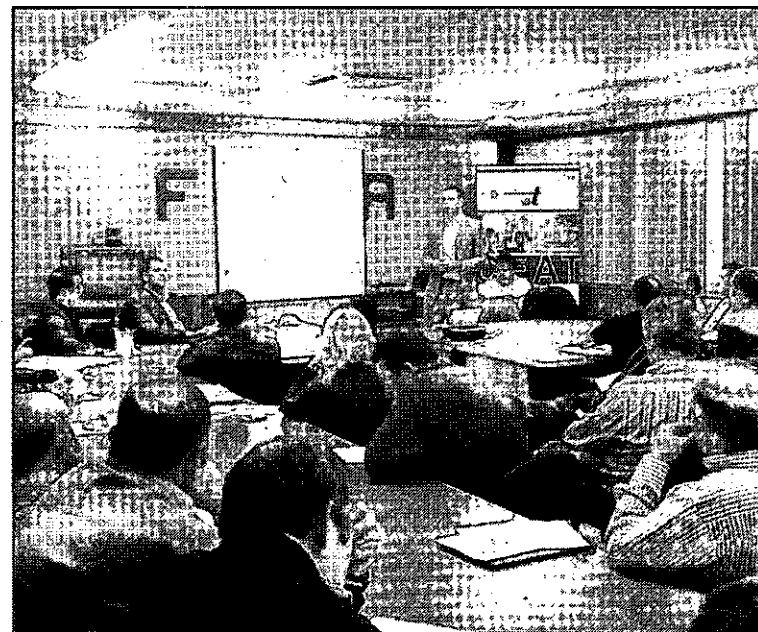

El Ceslcam desarrolla acciones de difusión de software libre por toda la región. / LT

SOFTWARE LIBRE | MOLINUX

75.000 molinos en marcha

Desde su funcionamiento desde 2004, acaba de presentarse la versión 5.0 de Molinux, el sistema operativo basado en software libre de Castilla-La Mancha. A principios de septiembre, la consejera de Industria, Paula Fernández, cifró en 75.000 el número de usuarios de Molinux. «Puede ser mucho o poco, según se mire», explica Javier Cantos, coordinador de proyectos del Ceslcam, «pero las empresas TIC lo están implantando cada vez más entre sus clientes porque éstos se lo demandan». La principal razón es que «están cansados de pagar licencias por tener el producto», explica, «y prefieren un coste útil».

Actualmente, Molinux se está utilizando en planes de acción contra el desempleo en determinados ayuntamientos o en institutos de secundaria, tanto por parte del profesorado como por parte de los

alumnos. «Se está utilizando y se le está dando un uso real», informa: «Lo importante es el soporte que existe en la comunidad Molinux: tutoriales en Youtube, soporte técnico por si hay problema con algún hardware, formación presencial y online... algo que no te ofrecen otros sistemas operativos», concluye Cantos.



JOSÉ ALBERTO DÍAZ-HELLÍN • Presidente de Apeti (Asociación Provincial de Empresas de Tecnologías de la Información)

Consciente de la situación económica que atraviesa el país, José Alberto Díaz-Hellín reconoce que el sector de las nuevas tecnologías es uno de los principales que ha de salir adelante. Muestra un gran optimismo frente a los meses venideros y está entusiasmado con los nuevos proyectos liderados por la asociación que preside, entre ellos los centros provinciales de tecnología pertenecientes al proyecto Red.es. Incide en la necesidad de formación específica y de inversión tecnológica para ahorrar costes y tener más prestaciones.

«Apostamos por la colaboración entre empresas del sector»

PATRICIA VERA / CIUDAD REAL

Con qué proyectos ha continuado Apeti durante 2009?

Continuamos con Conéctate, que es la posibilidad de compra por medio de la Fundación Insula Barataria de ordenadores con la subvención de los intereses a 18 meses de forma gratuita. Lleva cuatro años y continúa. Pero también seguimos con Iniciados, un proyecto de formación con temas de tecnología y ofimática. Este año, pese a los recortes, los cursos se mantienen.

¿Y qué otros proyectos han acometido?

La estrella es Red.es, unos centros de demostraciones de tecnología de grupo. Van a ser pioneros a nivel de toda España porque seremos la primera comunidad que lo tiene.

¿En qué consiste?

Se harán este tipo de centros en tres regiones españolas, Galicia, Andalucía y Castilla-La Mancha. La idea inicial, que viene de Europa, era hacer un centro regional en el que se preparara todo el equipamiento informático necesario para que las empresas de la provincia pudieran hacer sus presentaciones de productos en él. Es un centro dotado de equipamiento suficiente para que todas las empresas puedan presentar a quien sea sus productos. Pero nosotros planteamos ver la posibilidad de hacer un centro en cada una de las capitales. Les gustó mucho y lo han aprobado.

¿Se hará de la misma manera en el resto de regiones?

Es muy seguro, porque la ventaja es que aunque haya un centro en cada capital, todos ellos van a estar comunicados. Así, se puede utilizar una sola sede y comunicarse con otras por videoconferencia. Hasta ahora o lo hacía cada empresa con sus medios o lo hacía en un hotel, pero siem-



Díaz-Hellín es el presidente de la Asociación Provincial de Empresas de Tecnología de la Información. / C. SENDARRUBIAS

pre de forma mucho más precaria.

¿Qué otros tienen en mente?

Dos proyectos de Innoempresa, uno de dotación de RP (que son programas de gestión, contabilidad, etcétera) y otro para la evaluación o chequeo de empresas de tecnología a nivel de servicios técnicos. Se han presentado hace un mes y están pendientes de aprobación.

¿Han llevado a cabo alguna actuación para mejorar las ventas de las empresas?

Hemos renovado el catálogo TIC, en el que están apuntadas todas las empresas para que cuando un organismo de la Junta necesita un determinado material le llega una información a todo el que está en ese catálogo. Así, las empresas pueden remitir los presupuestos. Se ha ampliado información, se ha hecho la página

más potente y con más fotografías.

¿Cómo viven este momento desde el sector de las tecnologías de la información?

Desde la asociación queremos trabajar para dar más facilidades a la gente, pues ha sido un año muy difícil, aunque el número de asociados no ha variado mucho. Está siendo malo para todo el mundo, aunque no específicamente para nuestro sector, pero sí se está notando.

¿Las dificultades hacen que las empresas inviertan en tecnología?

Pensamos que en situaciones críticas la tecnología es el mejor apoyo y que es el momento en el que más se debe pensar en ella para ahorrar costes, tener más prestaciones y llegar a más oferta. Pero no está siendo así. La gente no se convence de que hay que

invertir ahora, sino que está a la defensiva. No tienen muy claro que les pueda ayudar. Notamos que se usa la tecnología, pero muy poco.

¿Cómo puede cambiar esta situación?

Hay que invertir en formación, pero la necesaria para aquello en lo que va a trabajar. La gente hace cursos pero llega al trabajo y no cubre sus necesidades en el día a día, así que tiene que requerir formación específica. No son las mismas necesidades las de un abogado que las de un farmacéutico que las de un señor de una tienda. Este gasto es uno de los más importantes porque, si no, tras una inversión en tecnología se queda uno desilusionado porque se ha gastado un dinero que no da rendimiento.

¿En qué otros aspectos existe este desconocimiento?

Por ejemplo, la Ley de Protección de Datos se toma a la ligera. Estamos tratando de orientar en cosas básicas, como que los *pen drive* tengan contraseña para que cualquiera no pueda acceder a los datos. La diferencia de precio es mínima, pero la gente no pregunta.

¿Falta previsión?

Con otras leyes sobre archivos documentales, el DNI electrónico o la firma electrónica pasa lo mismo, está ahí y el 90 por ciento de las empresas no presta atención y lo va dejando. Parece que los tecnólogos sólo queremos vender, pero lo que queremos es que la gente compre porque necesite algo, porque sea una mejora y porque no les cueste cerrar la puerta de su establecimiento.

¿Qué retos se plantean de cara a 2010?

Apostamos por la colaboración entre empresas. Hay que demostrar a organismos públicos y a clientes potentes que en Ciudad Real hay empresas que, unidas, pueden dar los mismos resultados que las multinacionales. Aquí hay soluciones para muchas cosas que normalmente se desconocen. Uno de los retos importantes es tratar de sacar proyectos conjuntos con varias empresas de la zona para demostrar que esto se puede hacer, que es más barato, más directo y más beneficioso para quien lo contrata y para las empresas de tecnología.

¿Es optimista frente al año nuevo?

Quiero animar a nuestros asociados a que hay que continuar. El sector tecnológico es uno de los que tienen que salir adelante y hay que apoyarse en la asociación. Lo importante es seguir en el día a día y creo que estamos preparados tecnológicamente. Nuestro sector es puntero.

Tanto si eres cliente, como profesional del sector de las TIC (Tecnologías de la Información y Comunicaciones)...

Velamos por tus intereses

Promovemos proyectos de difusión social y empresarial de las TIC, y establecemos niveles de servicio y controles de calidad en nuestro sector.

Ayudamos a nuestros asociados a mejorar para ti, defendiendo los intereses de todos.

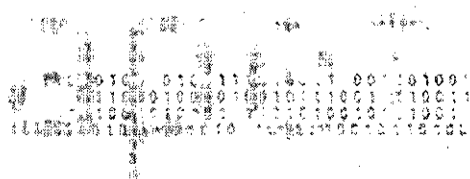

asociación
provincial de empresas
de tecnología de la información
ciudad real

CEOE-CEPYME Ciudad Real

Ctra. Ciudad Real - Valdepeñas, km. 3 - Telf.: 926 25 03 00 - Miguelturra

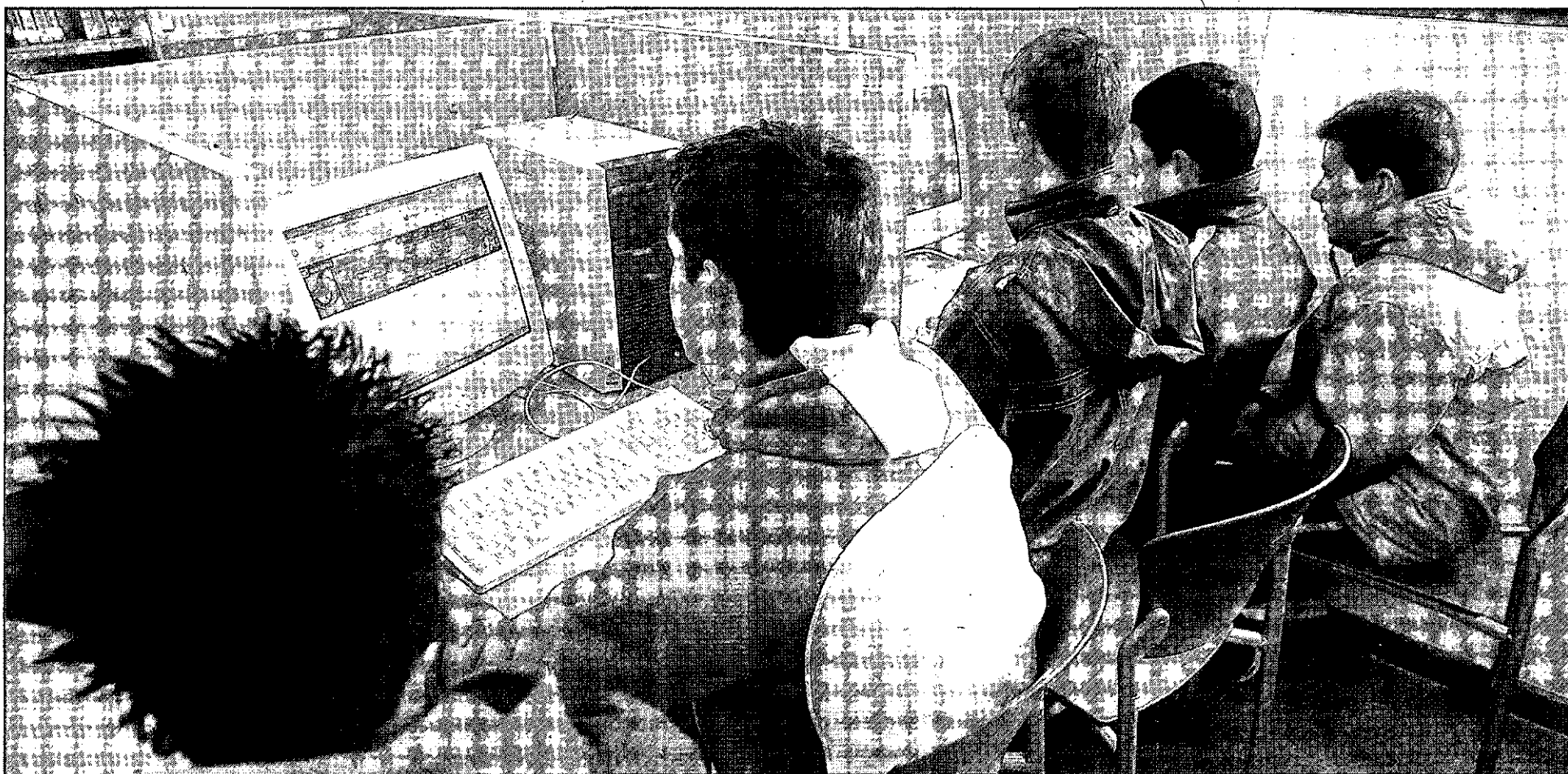

Todos los alumnos de ESO, bachillerato y ciclos formativos de la región pueden participar en las Olimpiadas de Informática con sólo estar inscritos en un Instituto de Secundaria. / LT

JUNTOS HACIA ALBACETE

Aprender a trabajar en grupo, afianzar conocimientos y fomentar la competitividad son algunos de los objetivos de la IV Olimpiada de Informática de Castilla-La Mancha • El plazo de inscripción continúa abierto

PATRICIA VERA

El próximo 18 de enero comienzan las pruebas *online* de la IV Olimpiada de Informática de Castilla-La Mancha. Hasta el momento hay 46 equipos inscritos para participar (19 pertenecientes a bachillerato y 27 a ciclos formativos), pero el plazo continúa abierto hasta que empiecen las primeras pruebas. Cada uno de los grupos está formado por tres alumnos, que han de cumplir el requisito de estar matriculados en un instituto de Educación Secundaria de la región.

Este año se celebra la cuarta edición de estas olimpiadas, creadas con el fin de promocionar la informática entre los estudiantes de secundaria de la región, según explica Francisco Alfaro, coordinador del evento. Organizadas conjuntamente por las escuelas de informática del campus de Albacete y de Ciudad Real, en 2009 la organización ha recaído en la primera, puesto que se celebra cada año de forma alternativa en una ciudad u otra. La única diferencia es que la prueba presencial, a la que llegan los clasificados a partir de las puntuaciones obtenidas en las tres pruebas *online* realizadas con anterioridad, se celebrará en los laboratorios de la Escuela Politécnica de Albacete el 7 de mayo. Esto, en opinión de Alfaro, facilita el acceso de todos: «Así pueden participar todos sin tener que desplazarse y sólo los mejores llegan a Albacete».

El nivel de dificultad de las diversas pruebas está adaptado a la formación que se imparte en los centros, por lo que en realidad esta

actividad está dividida en dos competiciones: una para bachillerato y otra para ciclos formativos. Alfaro comenta que «no se trata de encontrar a la persona que más sepa de informática, sino de que los chavales se lo pasen bien, aprendan de forma amena y que, al mismo tiempo, les sirva para afianzar sus conocimientos, aprender cosas nuevas y competir con otros chavales de sus mismas características».

Tanto parece interesar esta competición a los concursantes que muchos repiten. «Los que pueden concursar de nuevo, lo vuelven a hacer; se nos ha dado el caso de un grupo que quedó entre los

ganadores en dos años distintos», indica Alfaro.

A la fase final llegan 10 equipos, que tienen que demostrar sus conocimientos de forma presencial. Un jurado designa tres grupos ganadores que reciben un premio que aún está por determinar. «El año pasado cada alumno ganador recibió un ordenador portátil valorado en 1.500 euros», informa el coordinador.

FERIA DE IDEAS. Las Olimpiadas de Informática tienen una cara igualmente interesante, la Feria de ideas. Dirigida al mismo público pero en un grupo único, cada uno

ha proponer un proyecto al comité organizador y desarrollarlo durante estos meses. Estos trabajos verán la luz el 7 de mayo y optarán a tres premios. «Es la imaginación al poder», indica Alfaro, «recuerdo proyectos que consistían en manejar una pizarra electrónica con el mando de una Wii, en controlar las luces de una discoteca desde un ordenador, un sistema web que te permitía estudiar las constelaciones, un mundo virtual con lugares de Castilla-La Mancha, trabajos de robótica...» En esta fase, los alumnos hacen uso de sus diversas capacidades: «Desarrollan su imaginación, trabajan en equi-

po, aprenden a buscarse la vida para conseguir documentación... esto es importante para cuando lleguen a la universidad o al mercado profesional», explica Alfaro.

Por el momento, los alumnos apuran los días del mes que falta. Ocho de los 19 grupos de bachillerato proceden de la provincia de Ciudad Real mientras que en ciclos formativos la representación es algo inferior, con seis grupos. No obstante, cualquiera de ellos pondrá el máximo de esfuerzo e ilusión en conseguir la máxima puntuación para viajar hasta Albacete.

NOVATOS CON MUCHAS GANAS DESDE CIUDAD REAL

PATRICIA VERA

Es la primera vez que Carmelo Rodríguez, profesor de Tecnología de la Información y la Comunicación en el instituto de secundaria El Torreón, de la capital, tutoriza a un grupo de estudiantes que se presenta a estas peculiares olimpiadas. El año pasado ningún grupo

parecía interesado pese a que recibió puntualmente la información, pero este curso le ha depaado la sorpresa de que dos estudiantes del bachillerato de Ciencias Sociales, Luis y Pablo, tenían interés por participar, a los cuales se les ha añadido otro alumno, que está cursando el bachillerato tecnológico.

Aunque aún no han empezado a prepararse, el tutor ve asequible el temario que les han proporcionado. «A los temas de informática general y manejo de herramientas ofimáticas están más habituados porque los damos en clase», explica Rodríguez, «pero la programación sólo se da a final de curso y aún no

saben mucho, pero el alumno del tecnológico sí que entiende más».

Sus esperanzas están puestas en ganar la final de Albacete y recibir el ansiado premio, pero además les apetece desarrollar un trabajo en grupo, competir con chicos de su misma edad y aprender nuevas cosas.

UN NUEVO ESPACIO PARA EMPRENDEDORES

El centro Petra Mateos ha abierto sus puertas en La Solana para fomentar el uso de las nuevas tecnologías y crear condiciones favorables para el nacimiento de empresas

LA TRIBUNA

Hace sólo unos días que Petra Mateos, presidenta de Hispasat, inauguró el centro que lleva su nombre en su localidad de nacimiento, La Solana. Una vez abiertas sus puertas sólo queda que las empresas que trabajan en el ámbito de las nuevas tecnologías se decidan a instalarse allí, puesto que las negociaciones ya han comenzado.

Las condiciones, en principio, son ventajosas y favorecen el desarrollo de empresas que están comenzando su andadura. Pueden estar ubicadas en este centro durante cuatro años. Durante los dos primeros no pagarán cuota de alquiler y en los restantes el precio será de 0,5 euros por metro cuadrado. Una vez transcurrido este tiempo se instalarán en el futuro Parque Empresarial de La Solana.

Con estas nuevas instalaciones, el Ayuntamiento de la localidad pretende diversificar la actividad industrial de la comarca, creando nuevas empresas en el sector emergente de las Tecnologías de Información y Comunicación (TIC). Así, hasta el momento se han firmado convenios con la Universidad de Castilla-La Mancha (UCLM), la Cámara de Comercio de Ciudad Real y con la Asociación de Centros de Desarrollo Rural (Cedercam) para su promoción y difusión.

El centro multifuncional Petra Mateos ocupa una superficie de 3.000 metros cuadrados sobre una parcela de más de 10.000 en el Po-

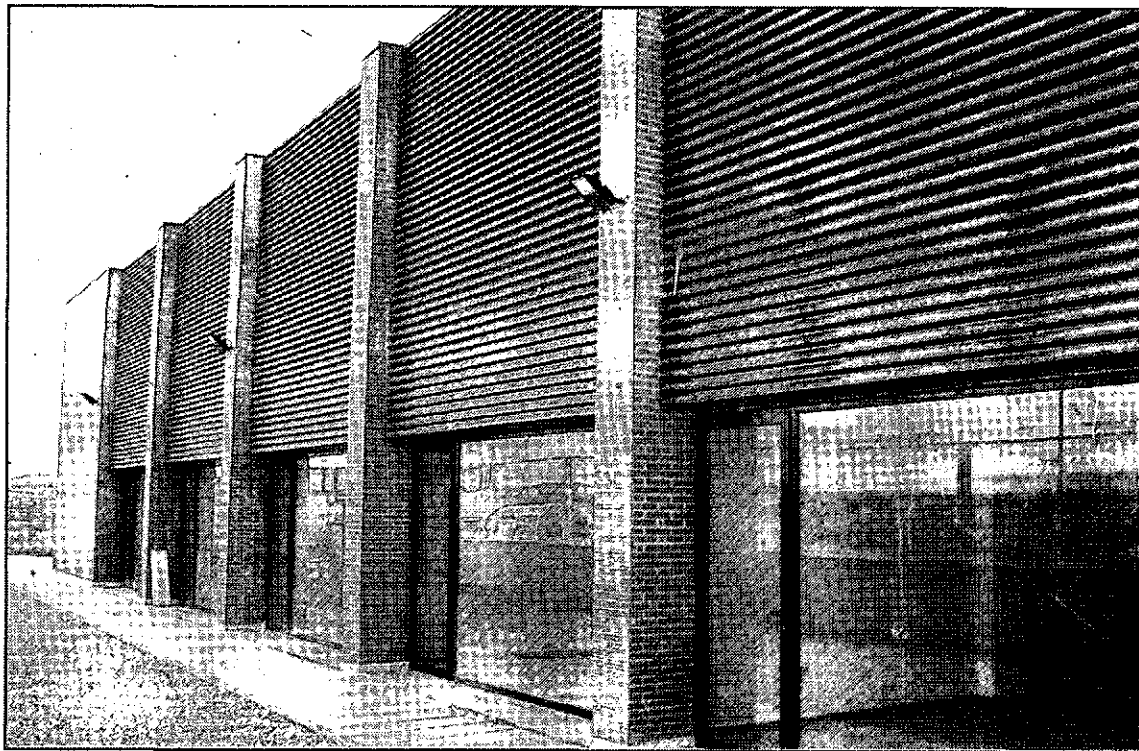

El centro Petra Mateos está ubicado en el Polígono Industrial Municipal de La Solana. /LT

lígono Industrial Municipal de La Solana y cuenta con cuatro aulas de formación, cuatro talleres de formación, seis módulos para la instalación de empresas (cuya superficie varía entre 81 y 148 metros cuadrados), un salón de actos, una sala de conferencias y otra de reuniones, una biblioteca y un estudio de grabación, aparte de otras dotaciones como despachos o cafetería.

El centro está destinado a que puedan instalarse entidades sin

ánimo de lucro, fundaciones, universidades u organismos de investigación que promuevan y desarrollen las nuevas tecnologías, así como empresas y demás entidades que realicen su actividad principal en este área.

El Ayuntamiento de La Solana señala dos objetivos fundamentales, impulsar del conocimiento y la formación de estas tecnologías entre los ciudadanos, empresas, emprendedores y administraciones y favorecer el na-

cimiento y desarrollo de nuevas empresas en un momento económicamente delicado. Así, aparte de la construcción de este centro, también hace hincapié en la formación de emprendedores, en la cesión de espacios y materiales y en la labor de asesoramiento.

Así, desde principios de diciembre la provincia cuenta con un nuevo espacio en el que desarrollar sus proyectos de innovación relacionados con las TIC.

PETRA MATEOS-APARICIO

Un currículum impecable



Presidenta de Hispasat desde 2004, desde mayo de este año es miembro de la junta directiva de la empresa farmacéutica belga Solvay. Ser un ejemplo de liderazgo femenino en el mundo empresarial le ha valido el título de Mujer Directiva del año que otorga la Asociación Española de Mujeres Directivas, Ejecutivas, Profesionales y Empresarias (Fedep).

Es doctora en Ciencias Económicas y Empresariales y catedrática de Economía Financiera de la UNED, con una gran experiencia docente. Además, ha publicado tres libros y numerosos artículos en revistas especializadas. En relación con Castilla-La Mancha, fue consejera de CCM Corporación hasta su intervención por el Banco de España y presidenta de Telecom CLM hasta 2004. También ha desempeñado otros cargos como el de directora general adjunta del Banco Exterior de España, directora general del gabinete del ex Ministro de Economía y Hacienda Miguel Boyer y directora del Servicio de Estudios de la Bolsa de Madrid.

Petra Mateos afirma que su carrera es «fruto del esfuerzo, compromiso y dedicación a las funciones» que ha ido desarrollando porque le gusta «formar equipos y lograr objetivos en un proceso continuo de mejora y desarrollo para la organización».

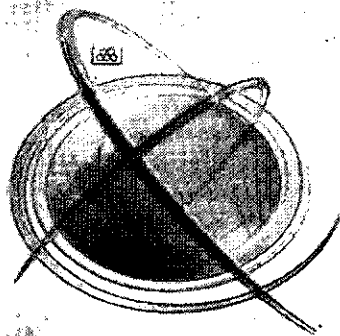

SURMOSI
INFORMÁTICA Y GESTIÓN DOCUMENTAL

C/ Alamillo Alto 3 13002 Ciudad Real. Tel y Fax: 926 216 104. Email: surmo@surmosi.com

Venta de equipos informáticos

- Garantizamos componentes de calidad
- Primeras Marcas
- Servicio Técnico Propio

Servicio Técnico a su medida

- Con Servicio a Domicilio para Particulares y Empresas
- Personal Cualificado
- Garantizamos Rapidez, Eficacia y Buen Servicio
- Contratos de Mantenimiento de Equipos Informáticos

Montaje y Mantenimiento de Redes

Diseño de Páginas WEB

Venta de componentes

[+ info: www.surmosi.com]

SOLUCIONES GLOBALES PARA SU EMPRESA

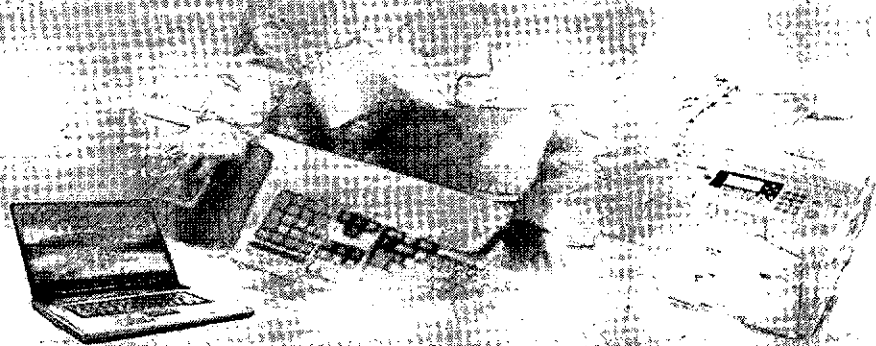

▷PLENO DE LAS CORTES



Moreno criticó que Cospedal cobre de las Cortes, del Senado y del partido./R.MARCOS



La subida salarial de Barreda en 2008 fue el mejor ataque del PP./ROSA MARCOS

Las Cortes autorizan que Cospedal renuncie a uno de sus tres sueldos

La modificación del reglamento, propuesta por el PSOE, para que los diputados no puedan cobrar dos remuneraciones por el mismo concepto centró el pleno del Parlamento

• El PP caldeó el ambiente cuando se les negó la posibilidad de presentar enmiendas. Cospedal, tal y como ha solicitado en varias ocasiones, dejará de cobrar 13.371 euros.

S.L.H. / TOLEDO

Un tenso debate de dos horas enfrentó ayer en las Cortes regionales a PSOE y PP por la modificación del Reglamento para que los diputados no puedan cobrar dos remuneraciones por el mismo concepto. Una reforma que, según el portavoz socialista, Santiago Moreno, da respuesta a la petición de Cospedal de renunciar a la remuneración que percibe de la Cámara, concretamente 13.371 euros en concepto de indemnización.

El portavoz popular Leandro Esteban, que mantuvo en todo momento un discurso enardecido, dirigió en un par de ocasiones sus críticas hacia el presidente de las Cortes, Francisco Pardo, a quien acusó de actuar con «grosería democrática», a lo que éste respondió que aplicar el Reglamento «no es una grosería».

Entrando en materia, Moreno explicó que el objeto de la modificación del Reglamento era dar respuesta a la petición de Cospedal de renunciar a la indemnización que cobra del Parlamento. Pero, «Cospedal ha optado por montar este lío porque de esta manera a lo que renuncia es a una parte mínima, un 5 por ciento, de sus retribuciones anuales, como diputada regional, senadora y secretaria general del PP» y que ascienden «a más de 220.000 euros, dos veces y media más que José María Barreda».

Sin embargo, para Esteban, este «problema» ya se resolvió en una hora con una visita al notario y poniendo en una cuenta a disposición



Cospedal solicitó hace más de año y medio poder renunciar a la indemnización que cobra de las Cortes./ ROSA MARCOS

de las Cortes los salarios a los Cospedal pidió renunciar.

Asimismo, reiteró la disposición de su partido a presentar enmiendas y amenazó con ir a los tribunales «si no retira esta farsa» porque

«lo que ustedes plantean ya está resuelto».

La mayor contrariedad advertida por el PP y la razón por la que votaron en contra de la modificación es la imposibilidad, al tramitarla por

el procedimiento de lectura única, de presentar enmiendas al objeto de transformar la ley que rige a las Cortes. Los populares perseguían, por ejemplo, que Barreda pudiera ser preguntado directamente en pleno o que se realizaran sesiones de control al Gobierno.

Por último, Esteban defendió a 'su jefa' recordando que desde 1989 a 1991 Barreda ostentó al mismo tiempo tres cargos públicos (diputado regional, vicepresidente del Gobierno regional y senador autonómico). Moreno desmintió este argumento justificando que el presidente «nunca percibió dos sueldos de la misma naturaleza».

La conclusión es que, con los votos del PSOE a favor de la modificación, Cospedal puede renunciar a la indemnización que cobra de las Cortes. Antes, según el PSOE, no.

El 'no' a María Dolores de Cospedal

El artículo 93 del Reglamento de las Cortes regionales dice así: «Cuando, a juicio de la Presidencia, en el desarrollo de los debates se hiciesen alusiones que impliquen juicios de valor o inexactitudes sobre la persona o conducta de un Diputado, podrá concederse al aludido el uso de la palabra por tiempo superior a tres minutos para que, sin entrar en el fondo del asunto en debate, conteste estrictamente a las alusiones vertidas». Cospedal pidió amparo al citado artículo por, a su juicio, «las inexactitudes y juicios de valor» vertidos por Santiago Moreno. El presidente de las Cortes le impidió subir a la tribuna a defenderse argumentando «que había sido mencionada, que no aludida», por lo que «no procede», dijo. Cospedal volvió a insistir en subir pero Francisco Pardo volvió a negarle ese derecho, contestando que para ello debería de haber intervenido en el debate como portavoz de su grupo, ocupando el lugar de Leandro Esteban y «usted ha decidido no hacerlo».

PSOE y PP votan a favor de la Estrategia para el Empleo de las Personas con Discapacidad

S.L.H. / TOLEDO

El acuerdo llegó en el quinto punto del pleno de ayer: el debate y votación de la Resolución de la Comisión de Trabajo y Empleo sobre la Estrategia Regional para el Empleo de las Personas con Discapacidad. Subieron a la tribuna los diputados del PP y del PSOE, Profirio Herrero y Mercedes Giner, y la consejera de Trabajo y Empleo, María Luz Rodríguez. Herrero, nada más comenzar su exposición, manifestó que las tres horas de pleno dedicadas a discutir sobre el sueldo de Cospedal han sido una pérdida de tiempo y que mejor hubiera sido dedicarlas a hablar de empleo. A renglón seguido, y tras lamentar las altas cifras de paro que asolan a la Región, consideró que la Estrategia «puede ser una oportunidad de empleo para las personas con discapacidad» y a eso «sí nos sumamos».

Rodríguez, por su parte, reconoció el esfuerzo de ambas formaciones para «que hoy podamos aprobar por unanimidad esta Estrategia». Y así fue, los 46 diputados presentes en la Cámara reconocieron la necesidad de implantación de planes específicos de empleo para este colectivo.

Al finalizar el pleno, tomó la palabra la diputada popular Ana Guarinos para hacer una mención especial por el Día Internacional de los Derechos Humanos, a la que se sumó después el portavoz socialista, Santiago Moreno.

La Cámara apura el último pleno del año para aprobar tres leyes

LT / TOLEDO

Los diputados tienen tarea para la próxima semana. El último pleno del año llega con tres leyes pendientes de su aprobación. La 'tradicional' es la Ley de Presupuestos para 2010, la que más debate suscitará ya que se pondrán sobre la mesa las 164 enmiendas presentadas por el PP a las cuentas de Araújo. Por dicho motivo se adelantará un día la cita del pleno, que comenzará el miércoles 16 a las 10:00 de la mañana y se prolongará hasta el jueves 17. Además las Cortes tendrán que debatir la ley que permitirá crear la Agencia regional del Agua y la que traspone a la Región la directiva europea Bolkestein de servicios.

► EMPRESAS INSTALADORAS



El presidente de Fricam, Ángel Turrillo, informó de estas peticiones en una rueda de prensa en Toledo.

Fricam anuncia un nuevo Plan Renove de Calderas en el primer trimestre de 2010

Las empresas instaladoras de energía han propuesto la creación de una oficina técnica para asesorar a las pymes del sector

• Fricam también aspira a poner en marcha un Consejo regional de Seguridad Industrial para trasladar a la Junta las demandas de las empresas que trabajan en este campo.

LA TRIBUNA / TOLEDO

Para el año que viene habrá reedición del Plan Renove de Calderas, al igual que concluyó el pasado 30 de noviembre y que se pondrá en marcha el primer trimestre de 2010 incluyendo mejoras en el proceso de tramitación. El Plan Renove de Calderas tiene como objetivo la mejora del medio ambiente, así como de las condiciones de seguridad en las instalacio-

nes y la dinamización del sector en la Región.

El anuncio lo dio ayer el presidente de la Federación regional de Empresas Instaladoras y Mantenedoras de Fluidos y Energía. Además propuso a la Junta la creación de una Oficina Técnica y de un Consejo Regional de Seguridad Industrial. Una reivindicación que ya tuvo oportunidad de presentar directamente a la consejera de Industria en una reunión reciente.

ASESORAR A LA PEQUEÑA INSTALADORA. Ángel Turrillo explicó que esta oficina técnica sería un ente de «asesoramiento y apoyo a la pequeña y mediana empresa instaladora», que haría más eficaz y segura la instalación y mantenimiento en Castilla-La Mancha.

Otra reivindicación de Fricam es la creación de un Consejo Regional de Seguridad Industrial, que se constituiría como un órgano asesor de la Junta y que recogerá las demandas del sector. A través de este organismo se tramitarán las peticiones de las empresas del sector en la Región, con el objetivo de mejorar su actividad.

La unificación de criterios en la tramitación de expedientes con las distintas delegaciones provinciales de Industria es otra de las peticiones que Fricam ha trasladado en los últimos meses a la Consejería de Industria. Además Turrillo recaló que la iniciativa 'Fricam Digital' está funcionando muy bien. Ya son 80 empresas las que se están aprovechando de esta aplicación informática.

RENOVABLES

El CES autoriza el decreto de energía eólica aunque favorezca a las 'grandes'

LA TRIBUNA / TOLEDO

El Pleno del Consejo Económico y Social de Castilla-La Mancha ha dictaminado favorablemente y por unanimidad el proyecto de Decreto por el que se regula el aprovechamiento de la energía eólica de Castilla-La Mancha.

Como novedades fundamentales del texto, se destaca que desde el primer momento se busque la viabilidad de los proyectos, ya que se impide la tramitación de aquellos que no hayan conseguido previa asignación de potencia de evacuación. Con esta finalidad, se obliga a los interesados a participar en un novedoso procedimiento de concurrencia competitiva, que asegura un marco transparente y en condiciones de igualdad a los futuros explotadores del recurso.

Este favorecimiento de la concurrencia queda, sin em-

bargo, muy matizado desde el momento en que para participar en este procedimiento se exige una experiencia profesional de tres años, así como por la elevada cuantía de las fianzas. Estos aspectos, a juicio del CES, podrían dificultar la implantación de los pequeños y medianos productores que, en la práctica, tendrían la necesidad de asociarse con los grandes operadores.

En relación a las medidas compensatorias por el aprovechamiento industrial del recurso autóctono previstas en el decreto, el CES señala que dichas medidas constituyen en realidad una auténtica figura tributaria de naturaleza impositiva sobre el beneficio. Por ello, para el Consejo esta medida no es adecuada tal como se plantea, si bien podría tener cabida articulada como compromisos de naturaleza voluntaria.



El pleno dio su voto al proyecto por unanimidad.

OPERACIÓN CCM-CAJASTUR

El PP pide «coraje» a Salgado para reformar la Lorca

El diputado del PP por Guadalajara, Ramón Aguirre, acusó al Gobierno de haber hecho una «reforma por la puerta de atrás» del modelo de las cajas de ahorro y abre el camino a su «bancariza-

ción». También dijo que la adquisición de Caja Castilla-La Mancha (CCM) sobre Cajastur, «no tenía amparo legal». Aguirre se refirió en estos términos a la enmienda que el PSOE introdujo en el proyecto de ley de medidas urgentes para el fomento del empleo debatida en el Senado, y que recoge que las operaciones de fusión, escisión y cesión de activos se regulan según la Ley de Sociedades Mercantiles.

**NUEVOS AUTÓNOMOS
PON EN MARCHA TU PROYECTO**

- 60% del total del paro por anticipado.
- Y el 80% si eres mujer menor de 35 años u hombre menor de 30.
- Hasta 10.000 € de subvención y hasta 3.000 € para formación.

redtrabajo@ Consulta www.redtrabajo.es y en tu Comunidad Autónoma

GOBIERNO DE ESPAÑA
MINISTERIO DE TRABAJO E INMIGRACIÓN

Plan E
Fondo Europeo de Empleo
de Castilla-La Mancha

BREVES

EDUCACIÓN

Se abre la convocatoria para costear un Máster a personas sin empleo

■ La Junta ha convocado ayudas para el curso 2009-2010 para financiar el precio de la matrícula en un Máster propio de la Universidad de Castilla-La Mancha a aquellos universitarios que estén en situación de desempleo. Se trata de un nuevo programa que se suma a las becas de carácter general para realizar estudios superiores para aquellos estudiantes que se ven afectados por el paro sobrevenido en sus familias debido a la crisis económica. El objetivo es mejorar las cualificaciones académicas completando y actualizando los niveles formativos de los destinatarios, favoreciendo que se incorporen al mercado laboral los titulados universitarios que temporalmente han perdido la condición de empleados. Este programa complementa las becas del MEC para la matrícula en un Máster oficial.

TURISMO

CLM alcanzó una ocupación del 94,8% en el puente

■ Castilla-La Mancha fue la cuarta comunidad con mayor índice de ocupación en turismo rural (94,8%) durante el pasado puente de la Constitución, según datos ofrecidos por Top Rural. Por otro lado, del 4 al 8 de diciembre, las siete oficinas de información turística de las capitales de provincia de la región atendieron más de 3.000 consultas, lo que supone un incremento del 41,7% con respecto al puente de 2008. El 91% de estas consultas han sido realizadas por turistas españoles, frente a un 9% de los visitantes extranjeros. En la página www.turismocastillalamancha.com se registraron el pasado viernes 4 de diciembre, día en que comenzó el Puente de la Constitución, un total de 10.000 visitas, lo que supone un aumento del 20% con respecto a la semana anterior.

SOS

Ortega acudió como consejero independiente, y no por CCM

■ Caja Castilla-La Mancha ha salido al paso de las informaciones que indicaban que Ildelfonso Ortega, exdirector general de CCM, acudiera en representación de la entidad financiera regional a la reunión de SOS donde se aprobó la concesión de un crédito de 121 millones, por el que la Audiencia Nacional sigue causa contra los Salazar. CCM aclara que Ortega acudió como consejero independiente y nunca ha estado en representación de CCM, entidad que nunca ha concedido créditos a SOS.



ANTONIO PÉREZ HENARES
PERIODISTA

Agresión a un periodista

Un periodista fue agredido la otra noche en Madrid. Hermann Tercch, amigo personal desde hace muchos años, conduce actualmente el informativo nocturno de TeleMadrid.

Un desconocido le propinó una brutal patada por la espalda, rompiéndole varias costillas y dejándolo inconsciente. No son pocos los que vinculan el ataque a sus posiciones periodísticas y a sus actitudes críticas. De hecho estaba en plena polémica con la Sexta por un montaje en el que se le trataba de manera insultante y muy peyorativa y estaba en proceso de poner una demanda por ello. Hace unos días nos encontramos a la salida de su programa nocturno y compartimos un breve rato de charla. Recordamos algunos tiempos, por ejemplo cuando él era una figura emergente en El País y sonaba como «sucesor» y los ataques de ahora de ese mismo segmento. Nada hacía, desde luego, preludiar la violencia física.

Herman está en el hospital. Me preocupa él pero también el significado del hecho y lo que supone en ese aumento de tensión social y política y este quebrantamiento de toda norma de comportamiento y de convivencia. Al conocer la noticia sabía además que iba a haber otra: ¿Llamarían fascista al agresor o a Hermann? Porque hay quienes son capaces de esa iniquidad o, como poco, de la de excusar al miserable que le ha atacado.

Y lo que me temía sucedió. No tardaron en aparecer comentarios en el sentido de que «por algo habrá sido» siendo ese «algo» un supuesto vergonzoso para la víctima. Salvando las distancias era lo que se «decía» en el País Vasco sobre las víctimas de ETA, «que algo habrían hecho». Sabía que algo así sucedería. Ha pasado ya en los comentarios a la noticia en el diario «Público» y en diversos portales de internet.

Sucedió incluso en mi blog, «La Marea», que borré sin contemplaciones, donde no sólo se justifica la agresión sino que hay lectores que incitan a ella, dado que Herman es un «enemigo». Simplemente porque piensa diferente a ellos y se expresa con libertad. Eso es fascismo puro, por muy progres que sean.

La agresión y estas reacciones ante ella, buscando «motivos» para excusarla o justificándolo en el «odio» político nos tendrían que hacer reflexionar. Porque esto es cada vez más preocupante.



Derechos ganados. Las Cortes aprobaron una declaración institucional en la que se reconoce el braille como un derecho de las personas ciegas, coincidiendo con el bicentenario del nacimiento de su creador, Louis Braille. Éste también ha sido el motivo por el que el presidente de la ONCE, José Martínez, le entregó al presidente de las Cortes un ejemplar en braille de la Convención de la ONU de los Derechos de las Personas Discapacitadas. / FOTO: ROSA MARCOS

▶ ESTATUTO

IU desconfía de los 6.000 Hm³ y exige que se aclare «cómo se van a contar»

Martínez pide que se cuente con ellos si se necesitan votos para el Estatuto porque no le gustaría que decidiesen los nacionalistas

• El responsable de IU afirma que la fórmula de la reserva estratégica viene a corroborar que la fecha de caducidad del trasvase «fue una maniobra política más que otra cosa».

LUIS J. GÓMEZ / TOLEDO- Izquierda Unida teme que la reserva estratégica de 6.000 hectómetros cúbicos del Estatuto no sea más que un «mero maquillaje». Su líder en la Región reclamó ayer explicaciones: «¿De dónde salen esos 6.000 hectómetros? ¿Cómo se hace esa cuenta? ¿Y qué destino le queremos dar?». Varias preguntas para las que denunció no tener respuesta por escrito. Y es que afirmó que al Grupo Parlamentario en el que está integrado IU en el Congreso todavía no le ha llegado la propuesta formal de esta nueva enmienda al Estatuto.

Daniel Martínez no garantizó ayer que la reforma cuente con el apoyo de su formación. Ahora bien, lamentó que cuando se habla del bloque con el PP, se baraje saca el texto con el voto del PNV o Coalición Canaria antes que contar con ellos. «Espero que no sea así y que no sean los nacionalistas los que decidan el contenido del Estatuto de Castilla-La Mancha», comentó. Por cierto, IU forma Grupo Parlamentario en el



Martínez, coordinador regional de IU.

Congreso con Esquerra Republicana e Iniciativa per Catalunya.

CAMBIO DE POSICIONES. Martínez también desconfía de los cambios de posiciones en torno al Estatuto. «Me choca que la Mesa del Agua -formada por sindicatos, empresarios y organizaciones agrarias- apoyase por un lado la fecha de caducidad explícita de 2015 y que el miércoles se aprobase algo que no tiene nada que ver», expuso. En su opinión, este cambio de reivindicación corrobora sus intuiciones: «Nos ha parecido desde un principio una maniobra más política que otra cosa». O lo que es lo mismo, Martínez cree que esta polémica sólo sirve para «alimentar posiciones políticas de unos y otros tanto en Murcia como en Castilla-La Mancha».

El Plan E de la Junta da 9 euros por cabeza

Para IU «no admite comparación» el Plan E para los ayuntamientos del Gobierno de Zapatero con la versión hecha por la Junta con los fondos del Forcol. Y es que la aportación del Gobierno regional a los municipios da para una media de 20.000 euros por ayuntamiento al año y 9 euros por habitante. Nada que ver con lo presupuestado por Zapatero para 2010 que llega a 109 euros por cada castellano-mancheño.

Daniel Martínez sugirió ayer que la Región cree un fondo distinto al Forcol al que dote con 143 millones de euros. De esta forma cumpliría con la propuesta hecha por la Federación de Municipios (FEMP) que exige una inversión por parte de las comunidades de 70 euros por habitante. Además IU priorizaría estas ayudas a la inversión frente al Plan de Choque para desempleados que no cobran prestación, al que comparó con un «subsidio», que «se queda corto» para reactivar la economía.

► CONFLICTO POLÍTICO Y HUMANITARIO

El Rey quiso mediar en la crisis de Haidar pero el Gobierno lo impidió

IU da a conocer una carta del Monarca en la que se relata la disposición del Jefe del Estado a «realizar las gestiones necesarias»

• La saharauí insiste en su determinación para proseguir el ayuno hasta ser devuelta a El Aaiún, e insinúa que, ante las crecientes presiones internacionales, Marruecos «podría ceder».

AGENCIAS / MADRID-LANZAROTE. La crisis política y humanitaria provocada por Aminatu Haidar, cuya situación no varió ayer sustancialmente, pues ni ella ceja en su huelga de hambre ni Marruecos parece dispuesto a autorizar su regreso a El Aaiún hasta que la activista no se disculpa y admita ser súbdita de Mohamed VI, se ha enredado un poco más si cabe.

Los antagonistas fueron Izquierda Unida y el Rey, puesto que ayer la coalición liderada por Cayo Lara informó de que el Monarca les transmitió su disposición a intermediar en el caso, que fue frenada en seco por el Gobierno, que no consideró que el momento fuera «oportuno» para la in-

tervención del Soberano, tal y como reiteró ayer nuevamente, arrojándose la exclusiva potestad para solventar la crisis.

Así lo reveló el propio Lara, que leyó el texto en el que Zarzuela se ofrecía a realizar «las gestiones necesarias» para solucionar la situación de la saharauí y detallaba que el Ejecutivo puso coto a tal iniciativa. Tras reiterar su petición a Moncloa para que autorice la intervención del jefe del Estado, Lara explicó que la polémica misiva del Gabinete de Don Juan Carlos les fue remitida en contestación a otra carta enviada por IU en la que se requería la mediación. Más allá de cuestionar la actitud de Zapatero, el líder izquierdista sostuvo que la influencia del Monarca «es el único instrumento que en estos momentos puede tener éxito ante Marruecos, dado el fracaso que está demostrando la diplomacia española». De ahí que IU analice ahora mismo la posibilidad de solicitar la intervención regia a través de una enmienda a la proposición no de ley sobre el caso Haidar que se vo-

tará el martes en el Congreso.

No comparte, sin embargo, dicha opinión el presidente del PP, Mariano Rajoy, ya que, a su juicio, es solamente el Ejecutivo quien tiene «la responsabilidad de la política exterior».

Tampoco cree que vaya a ser necesaria tan alta mediación la propia Aminatu Haidar, quien ayer compareció finalmente ante los medios de comunicación. La Ghandi saharauí admitió que, pese a llevar 25 días en huelga de hambre en el aeropuerto de Lanzarote, su ánimo y su moral están «altos» y que la carta escrita por sus hijos le ha llevado a «ser más dura» y a redoblar su decisión de luchar «por la causa». Tras reiterar que regresará a El Aaiún «con pasaporte o sin él, viva o muerta», se negó a confirmar o desmentir las noticias de que hay fuertes presiones desde EEUU para que Rabat autorice su retorno al Sáhara, si bien consideró que Marruecos, llegado un punto, «podría ceder». Por todo ello, concluyó que ayer era «un buen día para la esperanza» y dijo

agradecer al pueblo español su solidaridad.

Haidar negó, una vez más, que sea un peón del Frente Polisario, señalando que «nunca» ha vivido en la ex colonia española sin la in-

vasión marroquí, ni sin la presión internacional. «Soy una ciudadana saharauí, soy una defensora de los Derechos Humanos. Llevo toda mi vida viviendo en una zona ocupada por los marroquíes», zanjó.

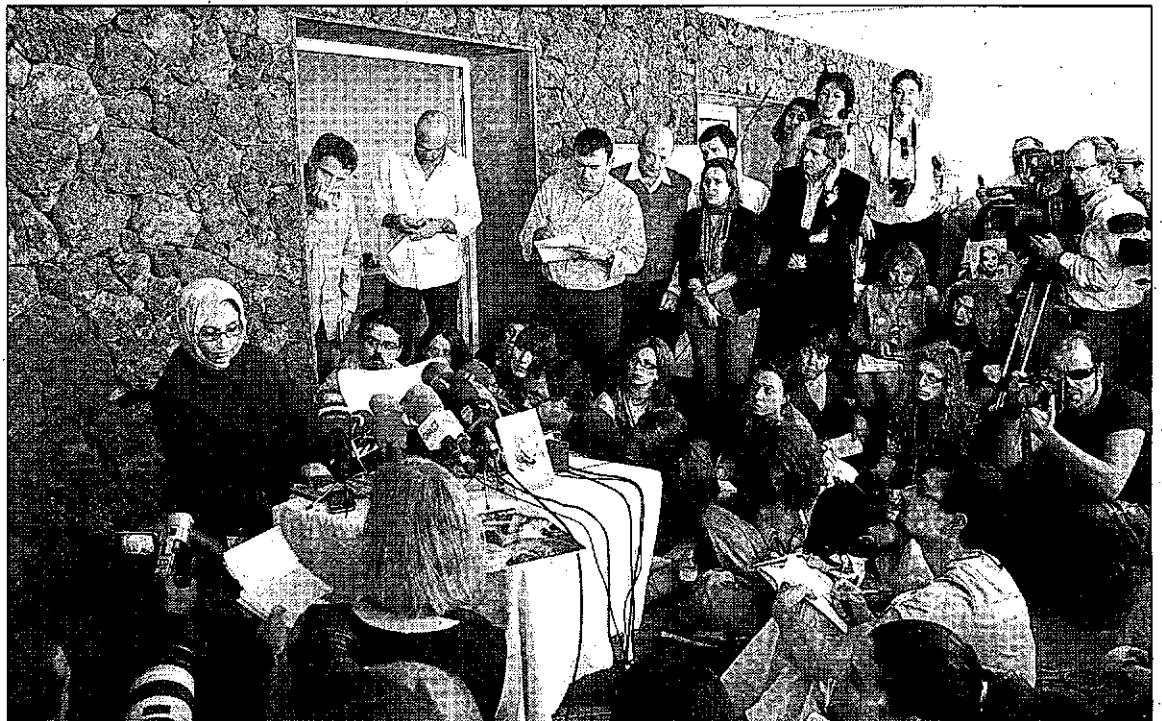

La activista saharauí Aminatu Haidar, durante su comparecencia de ayer ante los medios de comunicación. / M. DE CRIPÁN (EFE)

EN DETALLE

► **Ban Ki-Moon aconseja:** El jefe de la ONU, Ban Ki-Moon, propuso ayer al ministro de Exteriores, Miguel Ángel Moratinos, «varios pasos» para solucionar el caso Haidar. Fuentes de Naciones Unidas detallaron que el jefe de la institución transmitió por teléfono las sugerencias al socialista, pero declinaron dar detalle alguno sobre el contenido de la charla.

► **Súplica a Obama:** Tras intentar sin mucho éxito la implicación del presidente francés, Nicolas Sarkozy, el presidente de la autoproclamada República Árabe Saharaui Democrática y líder del Frente Polisario, Mohamed Abdelaziz, anunció ayer que ha

remitido una carta al presidente Obama, para pedirle que «interceda» para salvar la vida de Haidar. La misiva coincide en que de que la expulsión de la activista se produjo a su regreso de un viaje a EEUU para recoger un premio por su defensa de los Derechos Humanos.

► **Autodeterminación:** Más allá de que logre o no regresar a El Aaiún, lo cierto es que Haidar está consiguiendo reactivar la solidaridad con el Sáhara. Es así hasta el punto de que ayer el PNV, ERC, IU y BNG anunciaron que llevarán al Congreso una solicitud para que se reconozca el derecho de autodeterminación a los habitantes de la ex colonia española.

► LA LUCHA CONTRA ETA

UNA VERDAD 11 AÑOS APLAZADA

La viuda de un edil del PP asesinado necesitó una década para poder contárselo a sus hijos

AGENCIAS / MADRID-PARÍS

El terrorismo no solo resulta pernicioso por su capacidad casi infinita de amedrentar a la sociedad y generar un clima de miedo en el que es imposible desarrollar una convivencia democrática, sino que, además y sobre todo, arruina vidas. En su delirante sinrazón asesina, ETA apenas consigue arañar la superficie del Estado y las instituciones, bastante más fuertes que ella, pero sí es capaz de hacer mucho daño a ciudadanos como la viuda del concejal del Partido Popular José Ignacio Iruretagoyena y su familia.

La esposa del político conservador, que fue asesinado por la

banda en 1998 en Zarauz, explicó ayer ante la Justicia que, hasta este mismo año, ha sido incapaz de contar siquiera a sus hijos cómo murió su padre. Aún hoy, solo el mayor, que acaba de cumplir 16, sabe una amarga verdad que todavía le está vedada al benjamín, de 13.

«No lo hice antes porque primero necesitaba estar yo bien, y no lo estaba», declaró emocionada la mujer durante el juicio celebrado en la Audiencia Nacional contra Francisco Javier García Gaztelu Txapote, e Irantzu Gallasategi Sodupe, Amaia, por el asesinato de su marido.

Según las peticiones del Minis-

terio Público, ambos criminales, miembros por entonces del comando Donosti, decidieron atacar contra Iruretagoyena aprovechando los datos que les había facilitado el también etarra Gregorio Escudero Balerdi, ya condenado por estos hechos, y que ayer negó en su comparecencia como testigo cualquier implicación.

De acuerdo con el relato de los hechos aportado por la Fiscalía, el 8 de enero de 1998 Escudero trasladó a los dos procesados desde Andoain al apeadero de la estación de Añorga, desde donde ambos fueron en tren a Zarauz para localizar el vehículo del conce-

jal, en el que Amaia colocó un artefacto explosivo compuesto por unos dos kilos de amosal y clorita, mientras Txapote vigilaba.

A la mañana siguiente, siguiendo su rutina habitual, Iruretagoyena cogió el automóvil para ir a trabajar, y el artefacto explotó pocos instantes después causando la muerte al concejal del PP y heridas de diversa consideración a otra persona.

NUEVO ESPECTÁCULO. Los dos acusados, que, siguiendo las consignas de la organización criminal, se negaron a declarar, fueron reprendidos varias veces por el presidente del tribunal, Ángel

Hurtado, que les reprochó que estuvieran charlando, sentados en el banquillo de la urna de cristal blindado desde donde seguirían la vista sin prestar la más mínima atención al transcurso de la sesión.

Cuando el magistrado les conminó a que guardaran silencio, Txapote replicó que «eso está en nuestra mano y no en la suya», por lo que Hurtado ordenó a los agentes presentes en la sala que sacaran a Amaia de la pecera para sentarla en la sala. La medida no sirvió de gran cosa, porque ambos, que son pareja sentimental, siguieron comunicándose mediante gestos durante toda la sesión.

► EL JEFE DEL EJECUTIVO HACE BALANCE DE SU POLÍTICA ECONÓMICA

Zapatero ignora la crítica exterior y presume de haber frenado el paro

Mientras Standard & Poors rebaja la perspectiva de la deuda pública de estable a negativa, el socialista augura una «inminente» vuelta al crecimiento y anuncia reformas estructurales

• El jefe del Gobierno sostiene que, de no ser por las inyecciones de dinero a través del Plan E, el desempleo sería ahora dos puntos más alto y rozaría el 20 por ciento.

AGENCIAS / MADRID

Si la economía fuera un cuento de hadas y el presidente Zapatero ese personaje cuyos deseos finalmente se hacen realidad, España estaría camino, no ya de superar la recesión, sino de liderar una nueva época de prosperidad sin igual. Tras asegurar que la vuelta al crecimiento es «inminente» y prometer que impulsará una reforma laboral y otra del sistema de pensiones, ambas a lo largo de esta legislatura, el inquilino de Moncloa recurrió ayer a su ya mítico optimismo y restó toda importancia al hecho de que la agencia de calificación Standard & Poor's (S&P) haya rebajado las perspectivas crediticias de España por los desequilibrios del país y el deterioro de las finanzas públicas.

Ahora, la perspectiva del crédito soberano español ha pasado de «estable» a «negativa», por entender S&P que «aún no se han materializado» las acciones políticas «fuertes» que permitan atisbar una recuperación económica estable y sostenible.

No obstante, por más que incluso el propio Banco Central Europeo considerara que ese «aviso» es «difícil de rebatir», el socialista se limitó a recordar que las otras dos grandes agencias - Fitch y Moody's - mantienen la máxima calificación, y sostuvo que el Tesoro se está financiando «en condiciones absolutamente normales».

Una vez dado semejante capotazo, Zapatero continuó con la presentación del tercer Informe Económico en un acto celebrado en el complejo de La Moncloa durante el que prometió que, junto a la Ley de Economía Sostenible y las demás iniciativas que la acompañarán, el Gobierno impulsará una reforma laboral y otra para garantizar el futuro de la Seguridad Social.

En cuanto a los ajustes laborales, el socialista comentó, difuso,

que deberán «fortalecer a las empresas sin debilitar a los trabajadores» y que confía en alcanzar un «primer acuerdo» con patronal y sindicatos a lo largo del primer trimestre del año que viene.

Por lo que respecta al sistema de pensiones, el Ejecutivo entregará en enero sus propuestas a los grupos parlamentarios y los interlocutores sociales.

BALANCE POSITIVO. Durante su discurso, Zapatero justificó el retraso en la presentación del documento -el primer año el informe se dio a conocer en abril y el segundo en junio- para poder ofrecer datos sobre la aplicación del Plan de Estímulo de la Economía y el Empleo (Plan E). Según el jefe del Ejecutivo, de no ser por los dos principales fondos utilizados a lo largo de 2009, el Estatal de Inversión Local, de 8.000 millones, y el llamado de Estímulo de la Economía, de 3.000 millones, habría medio millón de parados más y la tasa rozaría el 20 por ciento frente al 18 actual.

Además el leonés censuró a quienes buscan la «imagen peyo-



El presidente del Gobierno, Rodríguez Zapatero, ayer en La Moncloa. / S. P. (REUTERS)

rativa de un abrir y cerrar zanjas o un levantar aceras inútil» a la hora de hacer balance del mencionado Plan E, porque las inversiones ejecutadas acreditan hasta qué punto tales descalificaciones «no responden a la realidad».

Zapatero defendió luego al sistema financiero, pues, según recordó, al contrario que en otros países, no ha necesitado del dinero de los contribuyentes, sino, bien al contrario, las ayudas a la banca reportan beneficios. Según sus cuentas, nada menos

que 1.000 millones en comisiones del programa de avales del Tesoro, y otros 600 que se lograrán en 2010 a cuenta del Fondo de Adquisición de Activos.

Ahora, prosiguió el socialista, «hay que lograr que la actividad crediticia pueda apoyar la recuperación», y los esfuerzos en los próximos meses se deben centrar en una «rápida racionalización» del tamaño del sistema financiero, para lo que se ha diseñado el Fondo de Reestructuración Ordenada Bancaria (FROB).

► TRIBUNALES

Abandona la cárcel Samuel, el joven acusado de ocultar el cadáver de Marta del Castillo

AGENCIAS / SEVILLA

La Audiencia de Sevilla autorizó ayer la salida de prisión de Samuel Benítez, el joven de 20 años encarcelado por ayudar al asesino confeso de Marta del Castillo a deshacerse del cuerpo de la víctima en un lugar no determinado. De esta manera, la sección primera de la Audiencia Provincial atiende el recurso de apelación interpuesto por el letrado del joven, Manuel Caballero, todo ello a pesar de que el Juzgado de Instrucción número cuatro de la capital hispalense denegó hasta en dos ocasiones la excarcelación solicitada por el imputado a través de su letrado.

«Caballero señaló que la resolución le fue notificada ayer por teléfono y que Samuel saldría de la prisión de Huelva por la tarde, lugar donde permanece desde el pa-

sado 17 de febrero, cuando fue apresado junto a su amigo Miguel Carcaño, presunto asesino de la chica sevillana.

Así, el juez instructor del caso, Francisco de Asís Molina, alegó en las referidas resoluciones que aún existía riesgo de que Samuel Benítez eliminara pruebas que pudieran llevar al esclarecimiento de los hechos.

De este modo, la Audiencia Provincial habría tenido en cuenta los distintos argumentos planteados por la defensa del imputado en su escrito de apelación, principalmente en cuanto a los distintos testimonios que situaban a Samuel en Montequinto hasta las 2,15 horas del día 25 de enero, así como la trayectoria de las antenas de telefonía móvil, que igualmente situaban al amigo de Carcaño en esta barriada de la lo-

calidad sevillana de Dos Hermanas.

Una vez otorgada la libertad para Samuel Benítez, únicamente permanece en prisión, concretamente en la cárcel de Morón de la Frontera, el asesino confeso, Miguel Carcaño, mientras que el menor conocido como *El Cuco* estuvo en un centro de internamiento de menores hasta el pasado mes de octubre, cuando fue trasladado a un piso tutelado ubicado en la provincia de Cádiz.

«BUSCAREMOS DONDE SEA». Precisamente, sobre este caso el ministro del Interior, Alfredo Pérez Rubalcaba, aseguró ayer que si hoy le dicen que «hay posibilidades de encontrar en otro sitio» el cuerpo de Marta del Castillo, asesinada y desaparecida desde el pasado 24 de enero, «desde luego el Ministe-



Samuel Benítez, en el momento de su traslado a prisión. / EFE

rio del Interior irá a buscarlo». El socialista manifestó que, «para tratar de encontrar el cuerpo sin vida de Marta, hay que hacer todo lo posible» e insistió en que lo buscarán si hay alguna posibilidad de hallarlo en otro sitio, «y si hay que hurgar en otro más, también».

Sobre el coste del hallazgo infructuoso del cadáver, primero en

el Guadalquivir y luego en un vertedero, indicó que personalmente no lo sabe, pero supuso que se sabe el dato exacto al ser dinero público. El político añadió que la Policía «ha puesto a disposición de los jueces a los presuntos culpables» del crimen de Marta, aunque falta encontrar su cuerpo y en eso van a «seguir trabajando».

► ENTREGA EN OSLO

Obama recoge el Nobel de la Paz haciendo una defensa de la guerra

El presidente estadounidense justifica la contradicción de recibir el galardón cuando hace unos días ordenó enviar 30.000 soldados más a Afganistán para combatir a los talibanes

• El dirigente demócrata reconoce que sus logros son escasos en comparación con otros premiados y afirma que acoge el reconocimiento con enorme gratitud y humildad.

EFE / OSLO

El presidente de Estados Unidos, Barack Obama, aceptó ayer el premio Nobel de la Paz en Oslo con un discurso en el que defendió la necesidad, en ocasiones, de ir a la guerra. Con este mensaje, el demócrata hizo frente a la contradicción que resulta de recibir el galardón cuando hace apenas 10 días que ha dado órdenes para enviar 30.000 soldados más a Afganistán e intensificar así la contienda en el país asiático.

Ante una audiencia de un millar de personas, encabezadas por los reyes Harald y Sonia de Noruega, Obama -que recibió la medalla del premio que creara el sueco Alfred Nobel en 1906 entre más de un minuto de aplausos-, aludió también a la otra gran polémica en torno al reconocimiento: que se le haya concedido cuando apenas lleva 11 meses en el cargo y sus éxitos aún son limitados.

A este respecto, el dirigente reconoció que «mis logros son escasos» en comparación con otros galardonados anteriores e indicó que recibía el premio con «profunda gratitud y una gran humildad».

Pero gran parte de su discurso se centró en defender su decisión en Afganistán y la obligación de combatir en guerras «necesarias».

Ante espectadores como el actor Will Smith, presente junto a su esposa, Obama indicó que la contienda no debe glorificarse y su coste es «elevado», pero «los instrumentos de la guerra tienen un papel que jugar para mantener la paz». Por mucho que se desee la paz, «la creencia de que es necesaria raramente es suficiente para lograrla», puntualizó.

«Un movimiento no violento no hubiera podido detener a los Ejércitos de Hitler. Las negociaciones no pueden convencer a los líderes de Al Qaeda de que deben deponer las armas», recordó el presidente norteamericano, que subrayó que «decir que la fuerza es a veces necesaria no es un llamamiento al cinismo, es reconocer la Historia».

Obama enumeró entre los casos en los que una guerra puede ser necesaria la autodefensa, la intervención humanitaria o para ayudar a una nación invadida.

No obstante, subrayó, en cualquier caso que el coste siempre es alto: «Algunos matarán, otros mo-



Barack Obama posa con la insignia del premio Nobel de la Paz en el Ayuntamiento de Oslo. // JOHN MCCONNICO (POOL)

rirán» y «por muy justificada que esté, cualquier contienda siempre promete una tragedia».

En este sentido, destacó también las alternativas a la guerra, como la imposición de sanciones «lo suficientemente duras como para hacer cambiar el comportamiento» de los países que hagan caso omiso de la voluntad internacional, como ocurre con los programas nucleares de Corea del Norte o Irán.

El inquilino de la Casa Blanca, defendió también su política de ofrecer un diálogo a los regímenes hostiles, como ha hecho hacia esos dos Estados o Birmania. «Sé que el diálogo con Gobiernos represivos carece de la pureza satisfactoria de la indignación, pero también sé que las sanciones sin un acercamiento, y la condena sin

debate pueden servir para perpetuar un *status quo* perjudicial», sostuvo, antes de apuntar que «ningún régimen represivo puede emprender un nuevo camino a menos que tenga ante sí una puerta abierta».

Previamente, el presidente del Comité Nobel noruego, Thorbjorn Jagland, había indicado que Obama merece el premio porque «raramente una sola persona domina la política internacional tan ampliamente como él, o en tan corto plazo de tiempo inicia tantos cambios importantes».

VISITA FUGAZ. El dirigente estadounidense, que llegó ayer a Oslo acompañado de su esposa Michelle, se reunió a primera hora con el primer ministro noruego, Jens Stoltenberg, con quien abordó

asuntos como la lucha contra el cambio climático o la guerra en Afganistán.

Obama tiene previsto emprender hoy su regreso a Washington, sin participar en el segundo día de celebraciones que acompañan a la entrega del premio.

Aunque la brevedad de la estancia del dirigente norteamericano en Oslo ha causado un cierto malestar en la sociedad noruega, la Casa Blanca ha preferido que la visita sea lo más discreta posible, en momentos en los que la popularidad del presidente se encuentra en horas bajas (menos del 50 por ciento de los norteamericanos apoya en estos momentos su gestión), el Congreso debate con poco éxito la reforma sanitaria y la creación de empleo no acaba de levantar cabeza.

EL DETALLE



La estatua de Obama en Yakarta.

De mayor quiero ser como 'Barry'

La primera estatua del mundo de Barack Obama, que le representa con 10 años, pantalones cortos, deportivos y una mariposa en la mano, fue inaugurada ayer en Yakarta, donde el presidente estadounidense vivió parte de su niñez.

El monumento, una figura de cobre de un metro de alto sobre un pedestal de mármol, se postula, según sus promotores, como un referente para los niños de Indonesia. «Nos imaginamos al joven Barry y pensamos que su historia puede ser fuente de inspiración para todos los pequeños indonesios. Si tienes grandes sueños, se pueden hacer realidad», dijo en la inauguración el presidente de la Fundación Amigos de Obama, Ron Mullers.

«Los niños pueden mirarla y decir: este es Barry, pero también podríamos ser nosotros», añadió.

Mullers subrayó que la iniciativa, que partió de un grupo de empresarios y no ha contado con apoyo institucional, no tiene carácter político ni motivaciones ocultas. «Es puramente un acto inspirador para los niños», resumió Mullers.

Por su parte, Hario Sudandoro, familiar de Obama, apuntó que el presidente estadounidense puede ser un modelo de «inspiración» y «determinación» para la juventud, un ejemplo que les recuerde que «el único límite es el cielo».

Al acto de inauguración en el parque del barrio de Menteng, en el que residió Obama durante casi cuatro años, acudieron empresarios, políticos y diplomáticos de EEUU e Indonesia.

Además, un nutrido grupo de alumnos de la Escuela de Primaria Menteng 01, en la que cursó estudios el mandatario norteamericano, realizaron un número musical para los presentes.

FINANZAS

El PSOE quiere que el ex ministro Virgilio Zapatero sea vicepresidente de Caja Madrid

EFE / MADRID

El PSOE propondrá al ex ministro Virgilio Zapatero para una de las vicepresidencias de Caja Madrid en el proceso electoral que previsiblemente terminará en el primer trimestre de 2010, según confirmaron ayer fuentes del partido.

Para ello, los socialistas presentarán la próxima semana al rector de la Universidad de Alcalá de Henares en uno de los listados a consejeros de la Asamblea General de la entidad, para que desde allí pueda acceder al nuevo consejo de administración, compuesto por 22 miembros. Entre ellos, habrá cuatro consejeros del PSOE, tres nuevos.

De esta forma, los socialistas aceptarían que su representación se limitara a cuatro asientos, a cambio de tener una vicepresidencia, que actualmente están en manos de José Antonio Moral Santín, representante de Izquierda Unida, y Estanislao Rodríguez-Ponga, del PP.

Zapatero podría figurar en la lista del Consistorio madrileño, o de otro ayuntamiento, en donde aparecía como propuesto como miembro de reconocido prestigio, así como en la relación de las entidades representativas -al ser rector- o en la de la Asamblea de la Comunidad.

De 63 años, doctor en Derecho y ministro de Relaciones con las Cortes durante el Gobierno de Felipe González, Zapatero fue diputado desde las primeras elecciones (1977). En 1997, tras abandonar la política, volvió a la docencia.

RESULTADOS

La banca gana un 10% menos por la morosidad y los activos tóxicos

EFE / MADRID

Los bancos que operan en el territorio nacional lograron un beneficio neto atribuido de 12.709 millones de euros hasta septiembre, un 10,7% menos que un año antes, tras destinar 15.993 millones a provisiones y a cubrir pérdidas por deterioro de activos, un 66% más que en el ejercicio previo.

Así lo explicó ayer el secretario de la Asociación Española de Banca (AEB), Pedro Pablo Villasanté, que aseguró que son resultados positivos en un contexto de crisis y morosidad, que se situó al cierre del tercer trimestre en el 3,6%, frente al 1,9% de septiembre de 2008.

MERCADO ENERGÉTICO

El precio de la luz subirá más que el IPC por quinto año consecutivo

El Gobierno pretende aplicar en enero un alza del 3% de la tarifa de último recurso, en otro intento por recortar la diferencia entre el coste de la electricidad y lo que se paga por ella

• Pese a las informaciones que apuntaban a un aumento de tarifas cercano al 7%, el Ministerio de Industria asegura que la variación estará en torno a la mitad de esa cantidad.

EFE / MADRID

Por quinto año consecutivo, la factura de la luz subirá por encima del Índice de Precios al Consumo (IPC), en un nuevo intento del Gobierno por reducir el déficit tarifario, esto es, la diferencia entre lo que cuesta producir electricidad y lo que paga por ella el consumidor.

De este modo, el Ministerio de Industria y la patronal Unesa estiman que la tarifa de último recurso (TUR), la única que fija el Ejecutivo y a la que pueden acogerse unos 25 millones de hogares, subirá en enero entre el 2,7 y el 3%.

En el cálculo de la TUR influyen los peajes de acceso, que Industria propone que aumenten el 14,23% en baja tensión (hogares y pymes, habitualmente), y el resultado de la subasta Cesur para la adquisición de la energía, que se celebrará el 15 de diciembre.

Fuentes de Unesa explicaron que la previsión es que el resultado de la Cesur sea inferior al de hace un año y no descartaron que, si la caída es muy fuerte, la tarifa de último recurso pueda mantenerse o incluso bajar. No obstante, consideraron más factible una subida de entorno al 3%, pese a las informaciones que hablan de un 7%.

Por su parte, en un comunicado, Industria subrayó que a fecha de hoy «no es posible determinar con precisión cuál será el precio de la electricidad aplicable a partir del próximo 1 de enero». El departamento que dirige Miguel Sebastián recordó que en el cálculo de la TUR, a la que solo tienen acceso los usuarios



Miguel Sebastián conversa con Gerardo Díaz Ferrán, presidente de la CEOE. / EFE

con potencias contratadas inferiores o iguales a los 10 kilovatios (kW), influyen principalmente dos elementos: las tarifas de acceso (que retribuyen el uso de las infraestructuras) y el coste de la energía

(que se determina mediante la subasta competitiva entre las comercializadoras de último recurso).

La nota añade que las «estimaciones» realizadas por Industria, basadas en la cotización de la elec-

tricidad en los mercados de futuros, «apuntan a que el resultado de la revisión de la TUR podría representar un incremento de entorno al 2,7%».

El Ministerio ha remitido a la Comisión Nacional de la Energía una propuesta de Orden para la revisión de los precios de acceso, en la que plantea un incremento de los peajes del 14,23% para la baja tensión y del 22,12% para la alta tensión (grandes consumos).

Entre otros, los peajes retribu-

Además del déficit tarifario, el ascenso compensa las ayudas a las renovables y al carbón

yen conceptos como las primas a las renovables, los incentivos al uso del carbón autóctono (vía garantía de potencia) y el déficit de tarifa que se genera porque los ingresos obtenidos vía recibo de la luz no cubren todos los costes que soporta el sistema.

En la Orden se establece para 2010 una previsión de costes de las actividades reguladas de 16.050 millones de euros, mientras que los ingresos se cifran en 13.784 millones, por lo que el saldo negativo no alcanzará los 3.000 millones fijados como límite por el Ejecutivo en el decreto para poner fin al déficit tarifario en 2013. Las primas e incentivos al régimen especial (renovables y cogeneración) supondrán un coste de 5.888 millones.

Tanto Industria como las eléctricas argumentan que, dados los reducidos precios actuales de la energía, la TUR debería bajar y si no lo hace es por el déficit de tarifa.

OCU: «ES UN DESPROPÓSITO»

EFE / MADRID

Las organizaciones de consumidores rechazaron ayer de forma unánime la subida de la factura eléctrica anunciada por Industria, que tildaron de «desproporcionada», «preocupante» y «brutal», más aún en un contexto de crisis.

La Organización de Consumidores y Usuarios (OCU) califica el aumento, que esta entidad calcula en torno al 7%, de «absolutamente desproporcionado y sin relación directa con la evolución de los costes de la electricidad».

«Esta brutal subida del precio de la luz, la mayor de los últimos años,

tiene como única finalidad compensar el supuesto déficit tarifario y las primas a la producción de energías renovables y del carbón», sostuvo la OCU. La organización añadió que, en virtud de un acuerdo que firmó Industria con las eléctricas, «se está produciendo una subida continuada y sostenida de las tarifas eléctricas en beneficio exclusivo de las compañías, y en claro perjuicio para los consumidores».

Además, en una situación de grave crisis, «es un despropósito plantear una subida que perjudicará gravemente a las ya maltrecas economías familiares».

En una línea similar, la Confederación de Consumidores y Usuarios (CECU) manifestó su «absoluta disconformidad» con la propuesta del Ejecutivo. «Lo que menos necesitan los consumidores es sufrir incrementos de ese tipo en bienes tan esenciales como la electricidad; la situación es especialmente preocupante si se tiene en cuenta que en lo que llevamos de año la electricidad ha aumentado ya más de un 5%», razona la CECU.

La subida se produce cuando «la inflación, presumiblemente, presentará a finales de año un ligerísimo incremento, muy alejado

del 7%, con lo que, teniendo en cuenta que el IPC es la referencia general para revisar los salarios, se volverá a producir una importante pérdida de poder adquisitivo por parte de las familias».

Por último, la Federación Consumidores en Acción (Facua) avisó de que el Gobierno ha encarecido en un 23% el recibo del usuario medio en solo dos años, «más de cinco veces el IPC acumulado en el mismo período». Esto «responde a la fórmula diseñada por Industria para promover artificialmente un mercado libre en el que los usuarios domésticos serán arrojados».

| | | | | | | | | |
|--|---|---|---------------------------------------|---------------------------------------|--|--|---------------------------------------|---|
| Ibex35 11.594,70 + 0,46 % | Eurostoxx 50 2.851,29 + 1,18 % | FTSE 100 5.244,37 + 0,78 % | CAC 40 3.798,38 + 1,09 % | DAX 30 5.709,02 + 1,08 % | Dow Jones* 10.408,77 + 0,69 % | Nasdaq 100* 1.802,85 + 0,73 % | Nikkei 9.862,82 - 1,42 % | Hang Seng 21.700,04 - 0,19 % |
|--|---|---|---------------------------------------|---------------------------------------|--|--|---------------------------------------|---|

* Mercados norteamericanos a cierre del Mercado Nacional

Ibex semanal

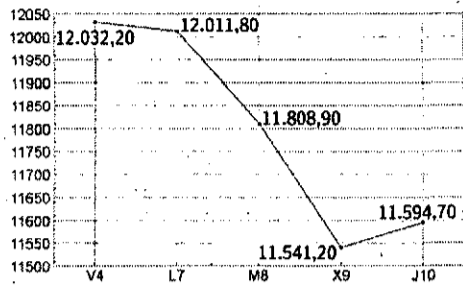

Ibex intradiario

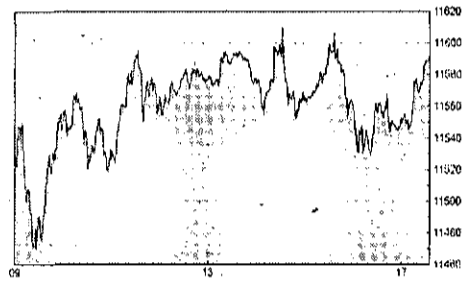

ANÁLISIS

NIEVES AMIGO BENITO

Buena figura técnica

DESPUÉS DE las caídas del miércoles (y de los recortes acumulados desde el lunes), ayer era un buen día para rebotar. Sin embargo, nuestro Ibex35 no está para muchas «fiestas» tras la rebaja de la perspectiva de la deuda española por parte de S&P, y tampoco el resto de Europa, que ahora mismo vive con miedo ante la posibilidad de que las agencias de «rating» decidan hacer alguna que otra revisión a raíz de todos los problemas surgidos en Dubai.

En este escenario, nuestro selectivo acabó la sesión con un ligero repunte del 0,46%, hasta los 11.594,70 puntos. No obstante, tal y como señalan los analistas de Trader Watch, el Ibex35 realizó una buena figura técnica, que puede presagiar el fin de los recortes a corto

plazo. Es más, según estos expertos, «las perspectivas siguen siendo favorables, por lo que no descartamos un nuevo ataque a los máximos anuales». Por abajo, el nivel a vigilar lo sitúan en los 11.200 puntos.

En el ámbito empresarial, ayer supimos que Ebro Puleva entrará a formar parte del Ibex35 a partir de enero, ocupando el sitio libre que ha quedado tras la fusión entre Ferrovial y Cintra. Decisión que se ajusta a las previsiones que manejaban los analistas. Además, Nueva Rumasa aclaró que no pretende lanzar una opa sobre SOS Cuétara, después de detallar su oferta por hacerse por una parte de sus títulos. Por último, resaltar los buenos resultados que presentó la textil gallega Inditex.

Euro-Dólar

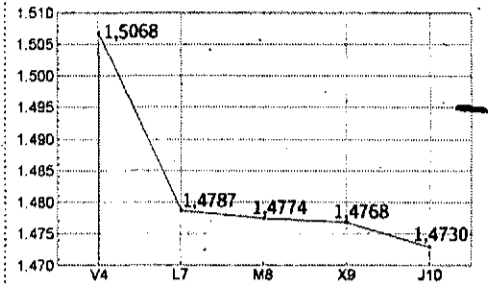

Euro Stoxx 50

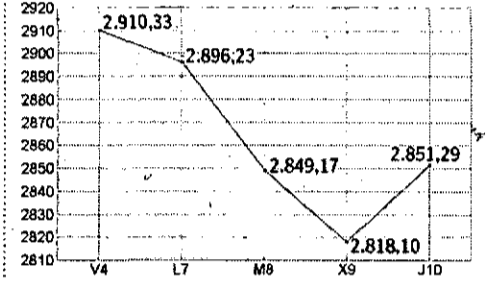

Los mejores de la jornada

| Sociedad | Euros | Dif. % |
|------------------|-------|--------|
| Tavex Algodonera | 0,62 | + 4,41 |
| Arcelor Mittal | 28,26 | + 3,90 |
| Inditex | 42,77 | + 3,63 |
| CIE Automotiv | 3,80 | + 3,41 |
| Bankinter | 7,07 | + 3,36 |
| Sniace | 1,24 | + 3,32 |

Los peores de la jornada

| Sociedad | Euros | Dif. % |
|---------------------|-------|--------|
| Sotogrande | 4,98 | - 6,04 |
| Vidrala | 17,00 | - 5,56 |
| Realia Business | 1,65 | - 5,17 |
| Inbesos | 2,27 | - 4,43 |
| Vocento | 3,65 | - 4,20 |
| Grupo Catalana Occ. | 14,00 | - 4,11 |

Los más capitalizados

| Sociedad | Capitalización | % Peso Ibex |
|------------|-------------------|-------------|
| Santander | 91.791.342.412,37 | 23,18 |
| Telefónica | 90.641.757.283,53 | 22,89 |
| BBVA | 45.987.581.114,67 | 11,61 |
| Iberdrola | 33.509.825.308,08 | 8,46 |
| Repsol YPF | 22.433.366.132,63 | 5,67 |
| Inditex | 15.995.904.724,80 | 4,04 |

Euro Stoxx 50

Dj Eurostoxx 2.851,29 (+ 1,18%)

| Sociedad | Mercado | Cierre | Dif. % | Volumen |
|---------------------|---------|--------|--------|-------------|
| Aegon NV | AM | 4,59 | 0,77 | 13.371.778 |
| Air Liquide | PA | 79,43 | 0,21 | 734.284 |
| Allianz | XT | 83,16 | 1,79 | 1.905.228 |
| Alstom | PA | 48,80 | 2,25 | 1.577.339 |
| Anheus Busch Inbev | BR | 35,18 | 0,93 | 1.728.264 |
| Arcelor - Mittal | AM | 28,30 | 4,24 | 16.998.833 |
| Assicurazioni Gen. | MI | 17,55 | 0,52 | 4.386.287 |
| Axa | PA | 15,88 | 1,28 | 7.666.873 |
| BASF | XT | 42,25 | 1,49 | 3.809.143 |
| *BBVA | MC | 12,27 | 0,00 | 33.142.293 |
| BNP Paribas | PA | 54,81 | 0,75 | 3.009.352 |
| Bayer | XT | 53,41 | 1,83 | 2.746.460 |
| CRH Plc | n/d | 17,92 | 3,46 | 999.117 |
| Carrefour | PA | 33,06 | 0,70 | 1.596.893 |
| Crédit Agricole | PA | 13,52 | 3,21 | 6.449.476 |
| Daimlerchrysler | XT | 35,03 | 0,47 | 3.959.245 |
| Danone | PA | 41,37 | 2,22 | 3.742.557 |
| Deutsche Bank | XT | 48,22 | 1,51 | 3.488.410 |
| Deutsche Boerse | XT | 53,40 | 0,38 | 850.605 |
| Deutsche Telekom | XT | 10,18 | 0,69 | 12.342.278 |
| E.ON | XT | 27,40 | 1,18 | 5.557.095 |
| ENI | MI | 16,74 | 0,30 | 13.483.893 |
| Enel | MI | 4,05 | 0,43 | 23.549.680 |
| France Telecom | PA | 17,19 | 0,06 | 10.276.008 |
| GDF Suez | PA | 29,33 | 1,12 | 3.460.598 |
| ING Groep Cva | AM | 6,03 | 7,43 | 120.001.769 |
| *Iberdrola | MC | 6,38 | 0,24 | 32.107.718 |
| Intesa Sanpaolo | MI | 3,01 | 0,25 | 53.883.635 |
| L'Oréal | PA | 75,54 | 1,26 | 709.009 |
| Lvmh | PA | 72,27 | 0,03 | 727.978 |
| Muench. Rueck | XT | 104,66 | 1,93 | 1.011.908 |
| Nokia | HS | 8,61 | 0,70 | 12.632.373 |
| Philips | AM | 19,96 | 1,58 | 4.622.905 |
| RWE | XT | 63,58 | 0,54 | 1.314.223 |
| *Repsol YPF | MC | 18,38 | 0,19 | 5.775.687 |
| SAP | XT | 30,26 | 0,55 | 3.426.615 |
| Saint-Gobain | PA | 38,02 | 1,50 | 2.091.312 |
| Sanofi-Synthelabo | PA | 52,90 | 1,01 | 2.463.510 |
| *Santander | MC | 11,26 | 0,36 | 58.701.440 |
| Schneider Electric | PA | 75,18 | 0,23 | 727.553 |
| Siemens | XT | 61,50 | 1,47 | 3.840.625 |
| Société Générale | PA | 48,90 | 2,05 | 2.557.143 |
| Telecom Italia | MI | 1,06 | 1,72 | 55.935.230 |
| *Telefónica | MC | 19,27 | 1,18 | 24.171.448 |
| Total | PA | 42,78 | 1,06 | 5.631.885 |
| Unicredito Italiano | MI | 2,31 | 2,10 | 139.729.834 |
| Unilever CVA | AM | 21,59 | 2,03 | 5.497.667 |
| Vinci | PA | 39,15 | 1,66 | 1.495.829 |
| Vivendi Universal | PA | 20,07 | 0,60 | 4.272.117 |
| Volkswagen | XT | 80,70 | 1,59 | 372.927 |

* Valores correspondientes al Mercado Nacional.

Información elaborada por BOLSAMANIA.COM www.bolsamania.com

Mercado continuo

| Sociedad | Cierre | Dif. % | Dif. % año | Vol. |
|-------------------------------|--------|--------|------------|------------|
| Ibex35 | | | | |
| Abengoa | 19,79 | - 0,43 | 67,67 | 269.309 |
| Abertis | 14,82 | - 0,47 | 23,50 | 1.947.119 |
| Acciona | 84,65 | - 0,94 | - 4,89 | 238.709 |
| Acerinox | 13,73 | 0,73 | 20,76 | 663.679 |
| ACS | 32,79 | - 1,09 | 0,43 | 901.475 |
| Arcelor Mittal | 28,26 | 3,90 | 66,24 | 1.108.735 |
| Banco Popular | 5,33 | - 1,02 | - 10,58 | 11.151.669 |
| Banco Sabadell | 4,05 | 0,25 | - 16,49 | 4.436.985 |
| Banesto | 8,29 | 0,55 | 2,60 | 794.789 |
| Bankinter | 7,07 | 3,36 | 18,79 | 2.482.711 |
| BBVA | 12,27 | 0,00 | 43,97 | 33.142.293 |
| BME | 22,60 | - 3,00 | 22,89 | 1.269.037 |
| Criteria Caixa Corp. | 3,24 | 0,78 | 16,55 | 6.809.146 |
| Enagás | 14,81 | 0,47 | - 4,82 | 1.025.804 |
| Endesa | 21,81 | 0,28 | - 23,74 | 560.799 |
| FCC | 27,96 | - 0,57 | 19,85 | 465.311 |
| Ferrovial | 7,56 | - 3,94 | 42,01 | 5.083.276 |
| Gamesa | 12,04 | - 0,58 | - 5,49 | 2.202.676 |
| Gas Natural | 14,06 | 0,79 | - 11,86 | 2.537.493 |
| Grifols | 11,20 | - 0,80 | - 9,02 | 1.472.703 |
| Iberdrola | 6,38 | 0,24 | - 2,45 | 32.107.718 |
| Iberdrola Renovables | 3,25 | - 0,15 | 6,39 | 4.860.327 |
| Iberia | 2,02 | 1,46 | 1,97 | 4.362.941 |
| Inditex | 42,77 | 3,63 | 36,51 | 3.030.533 |
| Indra Sistemas | 16,05 | 0,63 | - 0,86 | 1.274.384 |
| Mapfre | 2,81 | - 1,88 | 18,19 | 6.970.157 |
| OHL | 18,25 | - 1,08 | 94,57 | 2.361.326 |
| REE | 36,57 | 0,27 | 1,58 | 430.862 |
| Repsol YPF | 18,38 | 0,19 | 21,69 | 5.775.687 |
| Sacyr Vallehermoso | 8,14 | - 3,78 | 27,79 | 1.125.381 |
| Santander | 11,26 | 0,36 | 68,57 | 58.701.440 |
| Técnicas Reunidas | 37,60 | - 0,87 | 104,24 | 349.027 |
| Telecinco | 8,10 | 1,25 | 7,28 | 2.050.885 |
| Telefónica | 19,27 | 1,18 | 21,55 | 24.171.448 |
| Resto Mercado Continuo | | | | |
| A. Dominguez | 10,89 | 0,00 | 60,15 | 460 |
| Afirma | 0,34 | 1,20 | - 11,03 | 730.585 |
| Agua Barcelona | 19,78 | 0,10 | 35,48 | 32.637 |
| Aisa | 1,75 | - 1,41 | 19,86 | 61.108 |
| Alba | 36,50 | 2,96 | 33,94 | 85.336 |
| Amper | 6,05 | - 1,31 | 35,96 | 38.274 |
| Antena 3 | 6,45 | 2,87 | 50,35 | 945.946 |
| Avanzit | 0,69 | - 1,15 | - 19,77 | 1.030.445 |

| Sociedad | Cierre | Dif. % | Dif. % año | Vol. |
|-----------------------|--------|--------|------------|------------|
| Azkoyen | 3,00 | 0,00 | 25,00 | 6.071 |
| Banco Guipuzcoano | 5,55 | 0,00 | - 0,11 | 25.501 |
| Banco Pastor | 4,99 | 0,00 | 1,05 | 264.433 |
| Banco Valencia | 5,48 | 0,27 | - 25,84 | 385.277 |
| Barón de Ley | 34,06 | - 3,62 | - 4,75 | 11.471 |
| Bayer | 54,00 | 0,00 | 28,57 | 0 |
| Befesa | 15,15 | - 0,39 | 26,36 | 935 |
| CAF | 360,00 | 1,18 | 44,06 | 4.612 |
| CAM | 5,81 | 0,17 | 3,75 | 61.190 |
| Campofrío | 6,96 | - 0,14 | - 6,95 | 8.638 |
| Cementos Portland | 22,20 | 2,59 | - 4,94 | 75.925 |
| Cepsa | 22,90 | - 0,48 | - 66,12 | 9.199 |
| CIE Automotiv | 3,80 | 3,41 | 8,43 | 10.020 |
| CLEOP | 8,40 | 0,36 | - 6,72 | 2.589 |
| Clínica Baviera | 8,20 | 1,86 | 15,49 | 3.877 |
| Codere | 5,47 | - 1,11 | - 36,40 | 51.489 |
| Corp. Dermostética | 3,20 | - 0,16 | - 8,71 | 31.744 |
| CVNE | 14,25 | 0,00 | - 13,64 | 155 |
| Dinamia Capital | 10,19 | - 0,10 | 13,65 | 4.751 |
| Dogi | 0,64 | 0,00 | - 21,95 | 0 |
| Duro Felguera | 7,11 | 1,57 | 90,62 | 59.631 |
| E. del Zinc | 1,23 | - 1,99 | 123,64 | 25.150 |
| EADS | 12,10 | - 0,58 | 3,42 | 16.487 |
| Ebro Puleva | 14,00 | 0,94 | 46,36 | 675.614 |
| Elcenor | 11,62 | - 2,52 | 63,89 | 10.494 |
| Ence | 2,69 | 2,48 | 6,97 | 242.867 |
| Ercros | 1,38 | 0,81 | - 14,00 | 126.663 |
| Europac | 3,45 | 1,03 | 26,08 | 56.803 |
| Faes Farma | 3,82 | 0,26 | 43,25 | 99.867 |
| Federico Patermina | 7,55 | 0,67 | 27,10 | 473 |
| Fersa Energías | 2,06 | 0,98 | - 7,01 | 59.339 |
| Fluidra | 3,36 | 3,07 | 47,37 | 83.751 |
| Funespaña | 5,62 | - 0,53 | 12,40 | 1.892 |
| GAM | 5,25 | - 2,78 | - 4,55 | 61.489 |
| General Inversiones | 1,66 | 0,61 | - 1,78 | 4.121 |
| Grupo Catalana Occ. | 14,00 | - 4,11 | - 3,51 | 212.000 |
| Grupo Prisa | 3,20 | 1,11 | 41,37 | 438.224 |
| Iberpapel | 10,82 | 0,65 | 15,97 | 602 |
| Inbesos | 2,27 | - 4,43 | - 11,18 | 7.055 |
| Indo | 1,35 | 2,27 | 27,36 | 11.050 |
| Inmo del Sur | 16,47 | - 0,54 | - 23,57 | 955 |
| Inmobiliaria Colonial | 0,17 | 1,84 | 3,75 | 6.493.756 |
| Inyspa | 2,77 | - 2,98 | 17,69 | 20.355 |
| Jazztel | 0,27 | - 1,09 | 109,90 | 11.137.593 |
| Laboratorios Almirall | 8,85 | 0,68 | 60,91 | 178.107 |

| Sociedad | Cierre | Dif. % | Dif. % año | Vol. |
|---------------------|--------|--------|------------|--------|
| Laboratorios Rovi | 7,89 | 1,54 | 35,10 | 22.959 |
| Lingotes Especiales | 3,32 | - 3,91 | - 9,04 | 4.330 |
| Martina - Fadesa | 7,30 | 0,00 | 0,00 | 0 |
| Mecalux | 13,58 | - 1,24 | 13,17 | 30.141 |
| Metrovacesa | 18,32 | - 0,16 | - 50,46 | 2.686 |
| Miquel y Costas | 15,15 | 1,61 | 31,85 | 8.579 |
| Montebalito | 4,55 | 0,78 | - 2,84 | 1.633 |
| Natra | 2,53 | - 2,1 | | |



En defensa de la PAC

España presenta la propuesta que planteará en Bruselas para reforzar una política agraria común más allá de 2013



Por Vidal Maté

A escasas semanas de que se inicie la Presidencia española de la Unión Europea, el Ministerio de Agricultura ha dado a conocer un documento que recoge la que será su *hoja de ruta* con respecto a las políticas del sector agrario, así como los principios sobre los que va girar su estrategia en Bruselas.

Se trata de una propuesta que, aunque menos de lo que hubiera sido deseable, se ha discutido en alguno de sus extremos con las organizaciones agrarias, las cooperativas y las comunidades autónomas, aunque la pluma definitiva la ha puesto Daniel Trueba, el mayor experto en la *cosa* comunitaria que hay en el equipo actual de Agricultura, y que trabaja directamente con el gabinete del secretario de Estado Josep Puxeu.

España percibe anualmente de la Unión Europea, en el marco de la Política Agrícola Común (PAC) -tanto por parte del Fondo de garantía agraria, donde destacan los pagos directos, como a cargo del Fondo de Desarrollo Rural-, partidas por valor de unos 7.400 millones de euros.

Hay pues sobre la mesa bastantes argumentos para defender en Bruselas el mantenimiento de la PAC en unos términos similares en lo que a fondos y distribución de los mismos se refiere.

Igualmente, existen razones objetivas, a la vista del comportamiento negativo de los mercados en los últimos tiempos, para tratar de defender unas estructuras que apoyen en los mercados una política que ofrezca más seguridad a los agricultores y ganaderos frente a quienes pretenden desmantelarlo todo, que todo funciones libremente, y de paso, dejar la seguridad alimentaria en manos de terceros países.

Con tan poderosas razones sobre la mesa, la Administración agraria española acudirá a la Presidencia española con un documento que supone, no solo un alegato oficial bien justificado en defensa de la PAC, sino un manifiesto cuyo contenido suscribiría sin vacilación cualquier organización agraria.

España, pues, se presenta en el semestre durante el que le corresponde liderar la Unión con una importante declaración de buenas intenciones que, sin embargo, deberá contar con el respaldo de otros paí-

ses de cara a la futura distribución de los fondos en el presupuesto, que es el paso previo para la reforma de la PAC a partir de 2013.

Si no hay recursos en los presupuestos que se deben debatir en 2010, mal se podrá diseñar la Política Agraria, indispensable para el sector en todo el Viejo Continente y, muy especialmente en el caso de España, que es el segundo Estado por la cuantía de los fondos percibidos.

De hecho, sería muy deseable que, dentro de seis meses, cuando termine la Presidencia, pudiéramos decir que Bruselas está más cerca de las posiciones españolas en defensa de la PAC, que de quienes luchan denodadamente por suprimir en la práctica la misma.

A grandes rasgos, esto es lo que va a defender España en Bruselas:

Presupuesto:

En primer lugar, un presupuesto suficiente para seguir desarrollando los actuales objetivos de la PAC. Agricultura rechaza que los fondos actuales se destinen para otras actividades como el empleo, el transporte o la investigación. Reclama la necesidad de buscar otras vías de ingresos en lugar de recortar los mismos.

Sector estratégico:

La razón por la que España reclama que se mantengan los fondos para seguir apoyando la PAC es que nos hallamos ante una actividad, la agraria y la agroalimentaria, estratégica desde la perspectiva de la seguridad alimentaria, en volumen y en calidad, en beneficio de los consumidores. Además, se trata de una rama de la economía que crea empleo y contribuye de manera decisiva a sostener el medio rural y el medio ambiente en su conjunto.

Tales deberían ser, a juicio de España, razones suficientes para legitimar ante el resto de la sociedad la política de ayudas y apoyos al sector agrario pese a que, en ocasiones, reciban críticas por parte de los habitantes urbanos.

Ayudas directas:

España defiende el mantenimiento de las ayudas directas, que, entre el pago único y las acopladas a la producción, suponen algo más de 5.000 millones de euros. Agricultura considera que las mismas son un importante e indispensable complemento a las rentas de los agricultores, que son incluso inferiores a las que se pagan en otros países fuera de la Unión Europea. Se defiende que no haya más reducción de las mismas para un mundo rural cuyos fondos deberían proceder de otras partidas.

Renacionalización:

España se opone a una renacionalización de ayudas, de modo que cada país pague a sus agricultores, porque ello supondría romper el mercado único ante la posibilidad

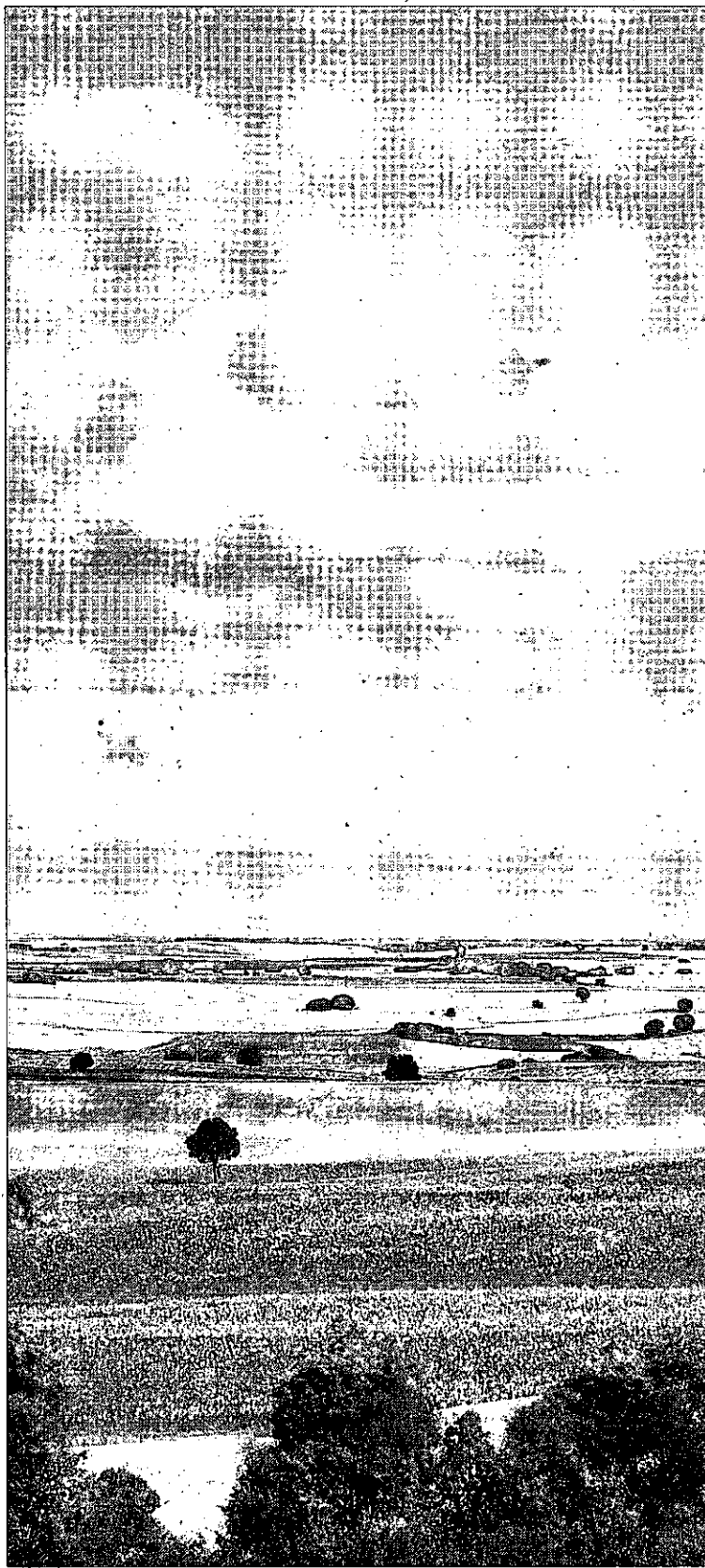

El campo español recibe 7.400 millones al año de la UE. / ALBERTO RODRIGO

PROPUGNA MANTENER LAS AYUDAS DIRECTAS, LOS MECANISMOS DE REGULACIÓN Y CREAR UN FONDO DE RESERVA PARA CRISIS PUNTUALES

de que un agricultor en un mismo mercado comunitario pudiera tener ayudas diferentes.

Distribución de ayudas:

En la actualidad y, tras las últimas reformas, el pago más habitual se hace en función de la superficie y de los cobros histórico o asignación de derechos.

Ello supone que tres países, Alemania, Francia y España, se reparten la mayor proporción del pastel.

Pero los nuevos Estados miembros también quieren participar en el festín, de modo que, frente a la situación actual, han propuesto en los últimos meses cambiar el sistema por otro de pago que calificaron de *tarifa plana*, es decir, una cifra igual por hectárea para todos los países.

Frente a esa propuesta, España hace una oferta de equilibrio y plantea que la ayuda futura se componga de varias partes. Se su-

marían pues una prima fija por hectárea, igual para todos, por ejemplo de 100 euros, y otra prima variable para territorios con dificultades naturales. Ambas estarían complementadas por una tercera, también variable, destinada a explotaciones con más compromisos medioambientales y una última más variable para explotaciones vulnerables. Solamente para esta la última prima podría haber fondos comunitarios, con un techo del 3,35% de todas las ayudas que reciba un país.

Mercados:

Frente a la actual situación de desmantelamiento de los mercados, eliminando mecanismos de regulación, España defiende que se mantengan los sistemas en materia de compras en intervención a precios suficientes para defender las cotizaciones de acuerdo con los costes de producción, ayudas para almacenamiento de excedentes o en ayudas para exportar.

En la misma línea de defender los mercados, se apoya el desarrollo de acuerdos equilibrados con terceros países para que las fronteras no sean un coladero que hunda los precios en el mercado interior.

Vertebración agraria:

Contra el peso de los grandes grupos industriales y, sobre todo, de los grandes operadores y de la distribución, España defiende que el sector disponga de instrumentos para defender sus intereses. Y, para ello, propugna una mayor vertebración económica del sector agrario, así como reforzar las organizaciones interprofesionales con mayores competencias para negociar acuerdos.

Fondo de reserva:

En la misma línea de defender los mercados ante la posibilidad de situaciones puntuales de crisis graves en algún sector, España defiende que haya un fondo de reserva para estas ocasiones, y no suceda como en la leche, donde, para asignar los 300 millones de euros que se van a pagar en el primer semestre de 2010, ha sido necesario un año de debates.

Se trata, en suma, de un buen documento para el sector agrario español. Ahora solo toca defenderlo y que cuente con un respaldo mayoritario para su aplicación a partir de 2013.

Nota:

Lástima que todo ese plan que se propone ahora ante las instancias comunitarias no se aplique ya, al menos en algunas de sus partes, en la política española. Solo gracias al documento nos hemos enterado de que la actividad agraria y agroalimentaria tienen la consideración de sectores estratégicos para un país... El balance, dentro de seis meses.

■ Mercado de Talavera

■ Precios indicativos del 9 de diciembre de 2009

(Ganado de más de un año)

| Ovino de vida y abasto | P. actual | P. anterior |
|---------------------------------------|-----------|-------------|
| De vida y abasto de 9,1 a 11 Kg | 4,90 | 5,00 |
| De vida y abasto de 15,1 a 19 Kg | 3,60 | 3,60 |
| De vida y abasto de 19,1 a 23 Kg | 3,30 | 3,30 |
| De vida y abasto de 23,1 a 25,4 Kg | 3,10 | 3,10 |
| De vida y abasto de 25,5 a 28 Kg | 2,90 | 2,90 |
| De vida y abasto de 28,1 a 34 Kg | 2,85 | 2,85 |
| De vida y abasto de más de 34 kg | 2,70 | 2,70 |
| Oveja vida machos reproductores | P. actual | P. anterior |
| Oveja vida talaverana | 40 | 40 |
| Oveja vida merina | 40 | 40 |
| Oveja vida manchega | 75 | 75 |
| Macho reproductor talaverano | 90 | 90 |
| Macho reproductor manchego | 140 | 140 |
| Ovejas | P. actual | P. anterior |
| Oveja talaverana de abasto | 0,35 | 0,35 |
| Oveja merina de abasto | 0,30 | 0,30 |
| Caprino de vida y abasto - cabrito | P. actual | P. anterior |
| Cabrito lechal 7-10 kg. | 4,90 | 4,90 |
| Caprino vida y abasto - cabra y macho | P. actual | P. anterior |
| Cabras con cría, varias razas. | 100 | 100 |
| Cabras sin cría, varias razas. | 60 | 60 |
| Macho reproductor, varias razas | 130 | 130 |
| Cabra de abasto | P. actual | P. anterior |
| Cabra de abasto | 0,35 | 0,30 |

■ Mercado de Madrid

■ Precios indicativos del 30 de noviembre de 2009

(Gallinas (euros/kg. vivo))

| Ligera | P. actual | P. anterior |
|--------------------------|-----------|-------------|
| Menos de 1,6 kg | 0,10 | 0,10 |
| De 1,601 a 1,7 kg | 0,11 | 0,11 |
| De 1,701 a 1,8 kg | 0,13 | 0,13 |
| De 1,801 a 1,9 kg | 0,15 | 0,15 |
| De 1,901 a 2,0 kg | 0,16 | 0,16 |
| Semipesada | P. actual | P. anterior |
| Menos de 1,8 kg | 0,20 | 0,20 |
| De 1,801 a 1,9 kg | 0,21 | 0,21 |
| De 1,901 a 2,0 kg | 0,25 | 0,25 |
| De 2,101 a 2,2 kg | 0,27 | 0,27 |
| De 2,201 a 2,3 kg | 0,28 | 0,28 |
| De 2,301 a 2,9 kg | 0,29 | 0,29 |
| Huevos blancos y morenos | P. actual | P. anterior |
| XL Super grande | 1,75 | 1,75 |
| L Grande | 1,69 | 1,69 |
| M Mediana | 1,67 | 1,67 |
| S Pequeños | 1,45 | 1,45 |
| Avicultura | P. actual | P. anterior |
| Pollo entero | S/C | S/C |
| Conejo | P. actual | P. anterior |
| Vivo (de 1,7 a 2,2 kg.) | 1,72 | 1,72 |
| En canal | 4,85 | 4,85 |

■ Mercado de Cuenca

■ Precios indicativos del 2 de diciembre

(Ajo (sesión de 2 de diciembre))

| Ajo morado | P. actual | P. anterior |
|----------------------------------|-----------|-------------|
| Ajo morado (37-45 mm.) Primera | 0,85-1,00 | 0,60-0,70 |
| Ajo morado flor (45-50 mm.) | 1,00-1,20 | 0,85-0,95 |
| Ajo morado superflor (50-55 mm.) | 1,20-1,40 | 1,10-1,20 |
| Ajo morado extraflor (+55 mm) | 1,35-1,50 | 1,25-1,35 |
| Ajo blanco cortado | P. actual | P. anterior |
| Ajo blanco flor (45-50 mm.) | 0,85-0,95 | 0,60-0,70 |
| Ajo blanco superflor (50-60 mm.) | 0,95-1,10 | 0,70-0,80 |
| Ajo blanco extraflor (60-70 mm.) | 1,05-1,20 | 0,90-1,00 |
| Ajo blanco jumbo (+70 mm) | 1,10-1,20 | 1,00-1,10 |

(Cebolla (sesión actual))

| Cebollas tipo recas | P. actual | P. anterior |
|-----------------------------|-----------|-------------|
| Grano de oro granel gorda | 0,07/0,09 | 0,06/0,07 |
| Grano de oro granel pequeña | 0,08/0,10 | 0,07/0,08 |

(Cereales (cotización de la sesión del 29 de mayo))

| Cebada | P. actual | P. anterior |
|--------------------|-----------|-------------|
| Maltera | S/C | S/C |
| Pienseo + 62 Kg/Hl | 135,50 | 131 |
| Pienseo - 62 Kg/Hl | 127,50 | 123,00 |
| Avena | 135,00 | 127 |
| Trigo | P. actual | P. anterior |
| Fuerza | 226,00 | 214,00 |
| Media fuerza | 197,00 | 191,00 |
| Panificable | 159,00 | 150,00 |
| Chamorro | 194,00 | 188,00 |
| Forrajeros | 150,00 | 144,00 |
| Oleaginosas | P. actual | P. anterior |
| Girasol | P. actual | P. anterior |
| Girasol Normal | 282,00 | 282,00 |
| Girasol Oléico | 314,00 | 314,00 |
| Colza | S/C | S/C |

■ Mercado de Lleida

■ Precios indicativos del 1 de diciembre de 2009

(Cereales (sin cotización))

| Trigo | P. actual | Pago | | |
|--|-----------|-------------|-----------|-------------|
| Trigo panif. Anza . Scd. Lle. Harin | 150,00 | 15 días | | |
| Trigo francés panif. PE 76 Disp Scd Lle | 150,00 | 15 días | | |
| Trigo forraj. nacio. PE 74 Disp Scd Lle | 142,00 | Contado | | |
| Trigo francés forraj. PE 74 Disp Scd Lle | 142,00 | 15 días | | |
| Trigo inglés forraj. PE.73-74. Dis | 135,00 | Contado | | |
| Cebada | P. actual | Pago | | |
| Cebada PE. Mín.64 disp Scd Lle | 127,00 | Contado | | |
| Cebada Imp PE. Mín.64 disp Scd Lle | 126,00 | Contado | | |
| Centeno | P. actual | Pago | | |
| Importado | 118 | | | |
| Maíz | P. actual | Pago | | |
| Lleida Dip. Sec.Lle | 137,00 | 30 días | | |
| Lleida Impor francés Dip Scd/Lle | 137,00 | 30 días | | |
| Deshidratados | P. actual | P. anterior | | |
| Alfalfa | Proteína | Humedad | P. actual | P. anterior |
| Granulado 16-18% | 10-12% | 138,00 | 138,00 | |
| Granulado 15-16% | 10-12% | 123,00 | 123,00 | |
| Briquetas 15-16% | 12-14% | S/C | S/C | |
| Balas 1 & 17-18% | 12-14% | 169,00 | 169,00 | |
| Balas 2 & 15-16% | 12-14% | 138,00 | 138,00 | |
| Balas Raygrass 15% | 12% | S/C | S/C | |

■ Mercado de Bellpuig

■ Precios indicativos del 9 de diciembre de 2009

(Pollo)

| Broiler (Cat. A tipo II) | P. actual | P. anterior |
|-----------------------------|------------|-------------|
| Pollo blanco | 0,67 | 0,60 |
| Pollo amarillo | 0,65 | 0,50 |
| Pollo sacrificado (Canal) | P. actual | P. anterior |
| Blanco | 1,07 | 0,87 |
| Amarillo | 1,17 | 1,10 |
| Gallinas euros/kg. vivo | P. actual | P. anterior |
| Ligeras | 0,01/ 0,01 | 0,01/ 0,01 |
| Semipesadas de 1,9 a 2,1 kg | 0,42 | 0,42 |
| Semipesadas de 2,1 a 2,3 kg | 0,45 | 0,45 |
| Semipesadas de 2,3 a 2,5 kg | 0,50 | 0,50 |
| Pesadas | 0,78 | 0,78 |
| Gallo | 0,18 | 0,18 |
| Huevos blancos y morenos | P. actual | P. anterior |
| XL | 1,16 | 1,16 |
| L | 0,95 | 0,95 |
| M | 0,84 | 0,84 |
| S | 0,64 | 0,64 |

| Conejo (5 sobre granja/200uds.) | P. actual | P. anterior |
|---------------------------------|-----------|-------------|
| Joven 1,75 a 2,2 kg. | 1,75 | 1,85 |
| Adulto | S/C | S/C |

| Cerdo de abasto (euros kg. vivo) | P. actual | P. anterior |
|----------------------------------|-----------|-------------|
| Selecto hasta 96 kg. | S/C | S/C |
| Normal hasta 100 kg. | S/C | S/C |
| Canales porcino | P. actual | P. anterior |
| E de 55% a + en carne | S/C | S/C |
| U de 50 a 55% en carne | S/C | S/C |
| R de 45 a 50 % en carne | S/C | S/C |
| O de 40 a 45 % en carne | S/C | S/C |
| P de - a 40 % en carne | S/C | S/C |

■ Mercado de Albacete

■ Precios indicativos del 10 de diciembre de 2009

(Ganado de más de un año)

| Cordero con D.O. | P. actual | P. anterior |
|---|-------------|-------------|
| Corderos hasta 10,1 kg | 4,33/4,39 | 4,33/4,39 |
| Corderos de 10,5 a 15 kg | 3,70/3,76 | 4,12/4,18 |
| Corderos de 15,1 a 19 kg | 3,70/3,76 | 3,82/3,88 |
| Corderos de 19,1 a 23 kg | 3,58/3,64 | 3,58/3,64 |
| Corderos de 23,1 a 25,4 kg | 3,40/3,46 | 3,40/3,46 |
| Corderos de 25,5 a 28 kg | 3,28/3,34 | 3,28/3,34 |
| Corderos de 28,1 a 34 kg | 3,10/3,16 | 3,10/3,16 |
| Corderos de más de 34 kg | 2,77/2,83 | 2,77/2,83 |
| Oveja Extra | S/C | S/C |
| Oveja primera | S/C | S/C |
| Lana | S/C | S/C |
| Porcino | P. actual | P. anterior |
| Selecto | 1,27 | 1,27 |
| Normal | 1,24 | 1,24 |
| Graso | 1,21 | 1,21 |
| Cerda desvieje | 0,57 | 0,57 |
| Lechón de 20 Kgr (euros/unidad) | 47 | 46 |
| Conejos | P. actual | P. anterior |
| Conejo Joven de 1,8-2,2KG | 1,81 / 1,87 | 1,81 / 1,87 |
| Desvieje | 0,36 | 0,36 |
| Leche (Euros/grado de grasa/por 100 litros) | P. actual | P. anterior |
| Leche oveja con D.O. | 8,71/9,01 | 8,71/9,01 |
| Leche oveja sin D.O. | 7,08/7,32 | 7,08/7,32 |
| Leche de cabra | 6,47/6,77 | 6,47/6,77 |

(Cereales)

| | P. actual | P. anterior |
|---------------------------|-----------|-------------|
| Cebada malterfa | S/C | S/C |
| Pienseo (+ 62 Kg/Hl) | 121 | 121 |
| Pienseo (- 62 Kg/Hl) | 115 | 115 |
| Trigo duro | 170 | 170 |
| Trigo blando De fuerza | 153 | 153 |
| Extensibles: Chamorro | 185 | 185 |
| Alcalá | S/C | S/C |
| Panificables | 146 | 146 |
| Forrajeros (Pané, Anzada) | 139 | 139 |
| Avena Rubia | 126 | 126 |
| Avena Blanca | 117 | 117 |
| Centeno | 121 | 121 |
| Triticales | 123 | 123 |
| Maíz secadero | 145 | 145 |

(Leguminosas)

| | P. actual | P. anterior |
|------------------------------|-----------|-------------|
| Alfalfa (12% hdad.) | 150 | 150 |
| Pipa girasol (9,2,44) | 220 | 220 |
| Yeras (20% máximo impurezas) | 200 | 200 |
| Veza grano (10% máx. impur.) | 291 | 291 |

(Mesa vinícola (Sesión del 14 de mayo))

| | P. actual | P. anterior |
|--|-----------|-------------|
| Vino blanco de fermentación tradicional | S/C | S/C |
| Vino blanco de fermentación controlada | S/C | S/C |
| Vino blanco macabeo de fermentación controlada | S/C | S/C |
| Vino rosado de fermentación tradicional | S/C | S/C |
| Vino rosado de fermentación controlada | S/C | S/C |
| Tinto cencibel | S/C | S/C |
| Tinto merlot | S/C | S/C |
| Tinto cabernet | S/C | S/C |
| Tinto shyrach | S/C | S/C |
| Tinto monastrel | S/C | S/C |
| Tinto garnacha tintorera | S/C | S/C |
| Tinto base | S/C | S/C |
| Tinto punto | S/C | S/C |
| Mostro azufrado blanco | S/C | S/C |
| Mostro azufrado tinto | S/C | S/C |

(Productos ecológicos (Sesión del 5 de febrero))

| | Precio productor |
|---------------------------|-------------------|
| Aceite Oliva virgen extra | 3,78 euros/ litro |
| Vino tinto (cencibel) | 0,5 euros/ litro |
| Vino tinto (bobal) | S/C |
| Cebada | 135 |
| Lenteja de La Mancha (tm) | 627 |
| Garbanzo (Pedrosillano) | 1000 |

807 42 99 46 CONTESTADOR AUTOMÁTICO
 -Cotizaciones
 -Precios por sectores y productos
 -Comentarios y previsiones del mercado
 (Coste máximo: 1,09 euros/min., red fija - 1,50 euros/min., red móvil). STA Apdo. 3439 - 02080 Madrid



Mercado de Salamanca

Precios indicativos del 7 de diciembre de 2009

Terneros destetado/vida (200 kg vivo)

| Machos | P. actual | P. anterior |
|---------|-----------|-------------|
| Extra | 2,48 | 2,39 |
| Primera | 2,32 | 2,23 |
| Segunda | 1,90 | 1,84 |
| Morucha | 1,38 | 1,32 |

| Hembras | P. actual | P. anterior |
|---------|-----------|-------------|
| Extra | 2,02 | 2,02 |
| Primera | 1,93 | 1,93 |
| Segunda | 1,55 | 1,55 |

Ganado de menos de 12 meses

| Machos | P. actual | P. anterior |
|------------|-----------|-------------|
| E Especial | 3,35 | 3,35 |
| U Extra | 3,29 | 3,29 |
| R Primera | 3,11 | 3,11 |
| O Segunda | 2,82 | 2,82 |

| Hembras | P. actual | P. anterior |
|------------|-----------|-------------|
| E Especial | 3,69 | 3,69 |
| U Extra | 3,63 | 3,63 |
| R Primera | 3,54 | 3,54 |
| O Segunda | 3,45 | 3,45 |

Ganado de más de 12 meses

| Terneras (Hasta 230 kg.) euro/kg. canal | P. actual | P. anterior |
|---|-----------|-------------|
| E Especial | 3,61 | 3,61 |
| U Extra | 3,58 | 3,58 |
| R Primera | 3,49 | 3,49 |
| O Segunda | 3,31 | 3,31 |

| Terneras (Más de 230 kg.) euro/kg. canal | P. actual | P. anterior |
|--|-----------|-------------|
| E Especial | 3,52 | 3,52 |
| U Extra | 3,46 | 3,46 |
| R Primera | 3,37 | 3,37 |
| O Segunda | 3,19 | 3,19 |

| Añojos (Hasta 350 kg.) euro/kg. canal | P. actual | P. anterior |
|---------------------------------------|-----------|-------------|
| E Especial | 3,51 | 3,51 |
| U Extra | 3,45 | 3,45 |
| R Primera | 3,33 | 3,33 |
| O Segunda | 3,08 | 3,08 |

| Añojos (Más de 350 kg.) euro/kg. canal | P. actual | P. anterior |
|--|-----------|-------------|
| E Especial | 3,42 | 3,42 |
| U Extra | 3,36 | 3,36 |
| R Primera | 3,20 | 3,20 |
| O Segunda | 3,02 | 3,02 |

| Erales euro/kg. canal | P. actual | P. anterior |
|-----------------------|-----------|-------------|
| U Extra | 2,73 | 2,70 |
| R Primera | 2,18 | 2,18 |
| O Segunda | 1,70 | 1,70 |

| Novillos euro/kg. canal | P. actual | P. anterior |
|-------------------------|-----------|-------------|
| Extra | 2,24 | 2,24 |
| Primera | 1,70 | 1,70 |
| Segunda | 1,22 | 1,22 |

| Toros euro/kg. canal | P. actual | P. anterior |
|----------------------|-----------|-------------|
| Extra | 2,07 | 2,07 |
| Primera | 1,77 | 1,77 |
| Segunda | 1,65 | 1,65 |

| Vacas euro/kg. canal | P. actual | P. anterior |
|----------------------|-----------|-------------|
| Extra | 2,41 | 2,41 |
| Primera | 2,01 | 2,01 |
| Segunda | 1,68 | 1,68 |
| Tercera | 1,47 | 1,47 |
| Fábrica | 1,11 | 1,11 |

Terneros de vida

| Terneros en vida | P. actual | P. anterior |
|---------------------------------|-----------|-------------|
| Becerras cruzados destetados | 458,67 | 446,67 |
| Becerras moruchos para cabadero | 288 | 276 |

| Vacuno de carne (euro/kilo vivo) | P. actual | P. anterior |
|----------------------------------|-----------|-------------|
| Terneros/as cruzados | 2,02 | 2,02 |
| Añojos | 1,88 | 1,88 |
| Toros | 1,04 | 1,04 |
| Vacas | 1,22 | 1,27 |

Cotización media del ovino y caprino

| | P. actual | P. anterior |
|--------------------------------------|-------------|-------------|
| Lechazos hasta 11 kg vivo | 4,05 | 4,05 |
| Lechazos 11,1 - 13 kg vivo | 3,90 | 3,90 |
| Corderos 15,1 - 19 kg vivo | 3,00 | 3,00 |
| Corderos 19,1 - 23 kg vivo | 3,05 | 3,05 |
| Corderos 23,1 - 25,4 vivo | 2,90 | 2,90 |
| Corderos 25,5 - 28 kg vivo | 2,60 | 2,60 |
| Corderos 28,1 - 34 kg vivo | 2,45 | 2,45 |
| Ovejas sacrificio | 2,00/10,00 | 2,00/10,00 |
| Ovejas vida castellana (con cordero) | 54,00/66,00 | 54,00/66,00 |

| Caprino | P. actual | P. anterior |
|-------------------|-----------|-------------|
| Cabra sacrificada | s/c | s/c |
| Cabra viva | s/c | s/c |
| Cabrillo lechal | s/c | s/c |

| Porcino | P. actual | P. anterior |
|---------------------------------|-----------|-------------|
| Porcino blanco (euros/kg. vivo) | | |
| Cerdo selecto | 1,02/1,03 | 1,02/1,03 |
| Cerdo normal | 1,01/1,02 | 1,01/1,02 |
| Cerdo graso | 1,00/1,01 | 1,00/1,01 |
| Cerdas | 0,58/0,61 | 0,58/0,61 |

| Lechones | P. actual | P. anterior |
|------------|-----------|-------------|
| Base 20kg. | 39,00 | 39,00 |

| Tostones (euro/unidad) | P. actual | P. anterior |
|------------------------|-----------|-------------|
| De 4 a 6 Kg. | 31,00 | 27,00 |
| De 6 a 8 Kg. | 33,00 | 29,00 |

| Porcino ibérico | P. actual | P. anterior |
|------------------------|-----------|-------------|
| Piense de 150 Kg. | 1,39/1,45 | 1,39/1,45 |
| Piense 150 Kg. (Extra) | 1,45/1,51 | 1,45/1,51 |
| Reproductoras | 150-210 | 150-210 |
| Marranos (30-60 kg) | 1,91/2,01 | 1,91/2,01 |
| Primales (60 - 90 kg) | 1,35/1,65 | 1,35/1,65 |

Mercado de Zaragoza

Precios indicativos del 9 de diciembre de 2009

| Huevos blancos | P. actual | P. anterior |
|----------------------------|-----------|-------------|
| XL super grandes (+63 gr.) | 1,90 | 1,90 |
| L grandes (63 gr. -6) | 1,77 | 1,77 |
| M medianos (53 gr. -5) | 1,53 | 1,53 |
| S pequeños (menos 53 gr.) | 1,20 | 1,20 |

| Morenos | P. actual | P. anterior |
|----------------------------|-----------|-------------|
| XL super grandes (+63 gr.) | 1,90 | 1,90 |
| L grandes (63 gr. -6) | 1,77 | 1,77 |
| M medianos (53 gr. -5) | 1,53 | 1,53 |
| S pequeños (menos 53 gr.) | 1,20 | 1,20 |

| Pollos | P. actual | P. anterior |
|-------------------------|-----------|-------------|
| Pollos blancos en vivo | 0,94 | 0,94 |
| Pollos blancos en canal | 2,10 | 2,10 |

| Gallinas | P. actual | P. anterior |
|-------------|-----------|-------------|
| Pesadas | 0,78 | 0,78 |
| Semipesadas | 0,30/0,38 | 0,30/0,38 |
| Ligeras | 0,09/0,12 | 0,09/0,12 |

| Ovino en canal (euros /Kg canal) | P. actual | P. anterior |
|----------------------------------|-----------|-------------|
| A10 (1) de 9 a 11 kg. | 8,25/8,37 | 8,25/8,37 |
| A11 (2) de 11,1 a 12 kg. | 7,72/7,85 | 7,72/7,85 |
| A12 (3) de 12,1 a 13 kg. | 7,32/7,46 | 7,32/7,46 |
| A13 (4) de 13,1 a 16 kg. | s/c | s/c |
| Ovejas extra | 0,30 | 0,30 |
| Ovejas primera | 0,12 | 0,12 |
| Ovejas piel | 3,00/4,00 | 3,00/4,00 |

| Corderos y lechazos | P. actual | P. anterior |
|-----------------------------|-----------|-------------|
| Lechales de 10 a 12 kg | 4,45/4,65 | 4,45/4,65 |
| Lechales de 12,1 a 15 kg | 3,76/3,96 | 3,76/3,96 |
| Ligeros de 15,1 a 19 kg | 3,64/3,70 | 3,64/3,70 |
| Ternascos de 19,1 a 23 kg | 3,43/3,49 | 3,43/3,49 |
| Ternascos de 23,1 a 25,4 kg | 3,15/3,21 | 3,15/3,21 |
| Corderos de 25,5 a 28 kg | 2,97/3,03 | 2,97/3,03 |
| Corderos de 28,1 a 34 kg | s/c | s/c |

Mercado de Toledo de 2 de diciembre

Precios indicativos

Mesa Cereales (sesión de 27 de noviembre)

| Productos | P. actual | P. anterior |
|-------------------|-----------|-------------|
| Maíz | 149 | 148 |
| Cebada + 62 kg/hl | 126-129 | 126 |
| Cebada - 62 kg/hl | 120-123 | 123 |
| Cebada caballar | 120-123 | 120 |
| Avena rubia | 132 | 132 |
| Avena blanca | 126 | 126 |
| Trigo duro | 150 | 156 |
| Trigo Piense | 141-144 | 138-141 |
| Trigo Fuerza+350w | 186-189 | 186-189 |
| Trigo Blando | 147-150 | 144-147 |
| Trigo Tipo Aragón | 171 | 171 |
| Veza | - | - |
| Guisante | - | 180 |
| Triticales | 132 | 130 |
| Centeno | 126 | 126 |
| Garbanzo | 366 | 366 |

Mesa Vinícola (sesión de 22 de septiembre)

| Vino de mesa | P. actual | P. anterior |
|------------------------------------|-------------|-------------|
| Fermentación Tradicional | 1,52 / 1,60 | 1,56 / 1,67 |
| Fermentación Controlada | 1,74 / 1,85 | 1,86 / 1,97 |
| Tinto directo (5-6 pto. Color) | 1,78 / 1,90 | 1,86 / 1,98 |
| Variedades nobles (+10 pto. Color) | 2,03 / 2,12 | 2,01 / 2,16 |
| Azufrado | 2,19 / 2,25 | 2,36 / 2,44 |
| Castilla Blanco | 1,88 / 1,96 | 1,92 / 2,04 |
| Castilla Tinto | 2,00 / 2,08 | 2,04 / 2,16 |
| Garnacha (5-6 pto. Color) | 1,82 / 1,93 | 1,97 / 2,07 |
| Rosado | 2,14 / 2,22 | 2,22 / 2,35 |

Mesa Avícola (sesión de 2 de diciembre)

| Huevos | P. actual | P. anterior |
|---------------------------|-----------|-------------|
| XL-Supergrandes (+73 Grs) | 0,96 | 0,96 |
| L-Grandes (63-73 Grs) | 0,90 | 0,89 |
| M-Medianos (53-63 Grs) | 0,84 | 0,82 |
| S-Pequeños (-53 Grs.) | 0,71 | 0,69 |

Mercado de Ciudad Real

Precios indicativos del 10 de diciembre de 2009

Cereales (sesión anterior)

| Precio euro por tonelada | P. actual | P. anterior |
|----------------------------|-----------|-------------|
| Cebada maltería | s-c | s-c |
| Cebada Piense (+ 62 Kg/Hl) | 117-123 | 114-120 |
| Cebada Piense (- 62 Kg/Hl) | s-c | s/c |
| Trigo gran fuerza (+300w) | 182-188 | 179-185 |
| Trigo media fuerza (-300W) | 158-164 | 158-164 |
| Trigos Chamorro | 191-194 | 190-193 |
| Trigos panificables | 143-149 | 143-149 |
| Trigos forrajeros | 136-142 | 133-139 |
| Avena rubia previsión | 128-131 | 128-131 |
| Avena piense | s-c | s-c |
| Centeno | 125-131 | 122-128 |
| Triticales | 126-132 | 123-129 |
| Maíz secadero | 148 | 145 |

| Leguminosas | P. actual | P. anterior |
|--------------------------------|-----------|-------------|
| Heno de veza paquete grande | s-c | s-c |
| Heno de alfalfa paquete grande | 169 | 169 |
| Veza grano (max. 10% Cereal) | s-c | s-c |
| Yero grano (max. 10% Cereal) | s-c | s-c |
| Guisantes | 177 | 175 |
| Leguminosas (20/50% cereal) | s-c | s-c |

| Oleaginosas | P. actual | P. anterior |
|-------------------------------------|-----------|-------------|
| Colza (9% hda., 2% imp. 44% grasa) | s-c | s-c |
| Lino oleaginoso | s-c | s-c |
| Girasol(9% hda., 2% imp. 44% grasa) | s-c | s-c |

Cordero (sesión actual)

| Cordero tipo manchego | P. actual | P. anterior |
|-----------------------------|-----------|-------------|
| Corderos hasta 10,1 kg | 3,97-4,03 | 3,97-4,03 |
| Corderos de 10,5 a 15 kg | 3,74-3,80 | 3,74-3,80 |
| Corderos de 15,1 a 19 kg | 3,00-3,06 | 3,00-3,06 |
| Corderos de 19,1 a 23 kg | 3,40-3,46 | 3,40-3,46 |
| Corderos de 23,1 a 25 kg | 3,24-3,30 | 3,24-3,30 |
| Corderos de 25,1 a 28 kg | 3,11-3,17 | 3,11-3,17 |
| Cordero 28,1 - 34 kg | 2,85-2,91 | 2,85-2,91 |
| Cordero más de 34 kg | s/c | s/c |
| Cordero 23,1 - 25,4 con DE | 3,30-3,36 | 3,30-3,36 |
| Cordero 25,5 - 28 kg con DE | 3,20-3,26 | 3,20-3,26 |
| Oveja primera | 24 | 24 |
| Oveja segunda | s/c | s/c |

| Cordero merino | P. actual | P. anterior |
|----------------------|-----------|-------------|
| Cordero 11 - 16 kg | 3,38-3,44 | 3,38-3,44 |
| Cordero 16,1 - 19 kg | 2,75-2,81 | 2,75-2,81 |
| Cordero 19,1 - 23 kg | 3,24-3,30 | 3,24-3,30 |
| Cordero 23,1 - 25 kg | 3,12-3,18 | 3,12-3,18 |
| Cordero 25,1 - 28 kg | 3,03-3,09 | 3,03-3,09 |

| Cabrino | P. actual | P. anterior |
|------------------------------|-----------|-------------|
| Cabrillo lechal de 6 a 10 kg | 3,97-4,03 | 3,81-3,87 |

Caza (sesión de 3 de diciembre)

| Caza Mayor | P. actual | P. anterior |
|------------|-----------|-------------|
| Venado | 1,50 | 1,30-1,50 |
| Jabalí | 0,70 | 0,60-0,70 |
| Gamo | 1,50 | 1,10-1,30 |
| Muflón | 0,25 | 0,25 |

| Caza Menor | P. actual | P. anterior |
|------------------------------|-----------|-------------|
| Perdiz Roja Autóctona | 2,00 | 2,00 |
| Conejo de tiro | 1,00 | 1,00 |
| Conejo sin tiro | 1,00 | 1,00 |
| Liebre (pieza sin eviscerar) | 2,00 | 2,00 |

| Mesa Vinícola | P. actual | P. anterior |
|--|-----------|-------------|
| Vino blanco fermentación tradicional | 2,16-2,22 | 2,16-2,25 |
| Vino blanco fermentación controlada | 2,34-2,43 | 2,34-2,43 |
| Vino tinto fermentación tradicional | 2,40-2,49 | 2,49-2,55 |
| Vino tinto varietal (cencibel) | 3,16-3,31 | 3,16-3,76 |
| Vinos tintos varietales | 3,61-4,21 | 3,91-4,51 |
| Vino blanco varietal fermentación controlada | 2,49-2,58 | 2,49-2,58 |
| Vinos de la Tierra de Castilla Blancos | 2,22-2,28 | 2,22-2,28 |
| Vinos de la Tierra de Castilla Tintos | 2,49-2,55 | 2,55-2,61 |
| Mosto azufrado blanco | 2,16-2,22 | 2,22-2,28 |





►FÚTBOL
Antonio Rivas alaba la solidez de la UDP

►BALONMANO
Parrondo y Cañellas, ambos por lesión, son los descartes de Talant Dujshebaev para el encuentro de mañana en la pista del Cuenca



►FÚTBOL
Xabi Alonso y Sergio Ramos entrenan con normalidad y jugarán en Valencia

LA TRIBUNA DE CIUDAD REAL

VIERNES 11 DE DICIEMBRE DE 2009

DEPORTES 45

Un estreno para la historia

Monteagudo debuta en el Europeo con dos récords nacionales en el relevo 4x50 estilos, pero sin opciones en los 100 braza

EDUARDO GÓMEZ / CIUDAD REAL
Magnífico debut del ciudadrealeño Héctor Monteagudo en los Campeonatos de Europa absolutos en piscina corta que se están disputando en Estambul (Turquía). El nadador del CN Ciudad Real no pudo pasar de las eliminatorias en los 100 metros braza, pero posteriormente hizo historia para la natación española al batir dos veces el récord nacional de los 4x50 estilos.

El equipo español, formado por Aschwin Wildeboer (espalda), Héctor Monteagudo (braza), Javier Noriega (mariposa) y Eloi Saumell (libre), consiguió la sexta posición en la final, con un nuevo récord nacional, 1:33.25, con lo que mejoraban el obtenido en la eliminatoria matinal, con 1:33.89.

El cuarteto español debía rebajar su récord nacional para tener opciones de estar cerca del podio y así lo hizo, llegando a estar incluso segundo al final del primer relevo.

En una prueba realmente explosiva, Rusia se llevó el oro seguida de Alemania y Francia, con España en un valioso sexto lugar y ese récord de España, con 1:33.25. El equipo ruso, compuesto por Donets, Sergey Geybel, Korotshkin y Sergey Fesikov, recortó el récord mundial hasta 1:32.08 y ganó el oro por delante de Alemania y Francia.

Por lo que se refiere a Héctor Monteagudo, actual campeón de España y recordman nacional de los 50 braza con 26.81, por la mañana hizo su relevo en 26.59 y por la tarde lo bajó hasta los 26.37, por lo que contribuyó decisivamente a la consecución del récord.

100 METROS BRAZA. En su primera prueba individual y antes del relevo, los 100 metros braza, Héctor Monteagudo no pasó de las eliminatorias, algo que entraba dentro de los pronósticos, ya que desea estar plenamente centrado en los 50 braza.

El nadador manchego concluyó en el puesto 37 con un tiempo de 59.69, por los 59.46 que firmó en la final del Campeonato de España en Castellón, que le valieron para conquistar la medalla de plata.

En cualquier caso, un gran debut para un joven nadador de apenas 20 años, que ha llevado el nombre de Ciudad Real a todo un Campeonato de Europa Absoluto. Mañana sábado podrá ser otro gran día, con su participación en los 50 braza.



Héctor Monteagudo, nadador del CN Ciudad Real y de la selección española. / RUEDA VILLAVEDE

Mañana, ante su gran reto, los 50 braza

Después de su gran estreno en estos Europeos, Héctor Monteagudo afinará hoy su puesta a punto de cara a su participación mañana en su prueba preferida, los 50 metros braza. Según figura en la página web oficial del campeonato, el nadador del CN Ciudad Real competirá por la calle siete en la sexta eliminatoria. Monteagudo acude a este Europeo con una mejor marca en la distancia de 26.81, precisamente el récord nacional que estableció en Castellón y que supone el undécimo mejor tiempo de todos los participantes en los 50 metros braza. De ahí que haya importantes esperanzas en que pueda estar en la final y, llegado ese momento, como él mismo dice, «quién sabe».

Alan Cabello logra la primera medalla para la selección

EFE / ESTAMBUL
Alan Cabello consiguió la primera medalla de la selección española, el bronce en los 200 estilos en la jornada inaugural en el Abdi Ipecki Arena, en la que se lograron tres récords mundiales.

Cabello, que por la mañana había batido el récord nacional con 1:53.99, rebajó el tope español en la final con un crono de 1:53.04. El campeón fue el austriaco Markus Rogan, con nuevo récord europeo (1:51.72), mientras que la plata fue para el lituano Vytautas Janusaitis, con 1:52.22.

En la final de los 200 estilos, la húngara Evelyn Verraszto batió su récord del mundo con un tiempo de 2:04.64, mientras que su com-

patriota Daniel Gyurta batió por dos veces el récord europeo de los 100 braza, prueba en la que Melquíades Álvarez pasó la primera criba con plusmarca nacional (58.59) y en la segunda fue vigésimo con 58.70 y cayó eliminado.

Mireia Belmonte fue descalificada en las series de 200 mariposa por un volteo que los jueces consideraron irregular. La cordobesa Paula Camino fue octava en esta prueba.

Conchi Badillo batió por dos veces el récord español de los 50 braza, en las series con 30.64 y en las semifinales con 30.37, con lo que logró el pase a la final, pero en esta tan sólo pudo ser décima y última con 30.56.

LOS DATOS

►**Relevo 4x50 estilos.** El nadador ciudadrealeño se ganó su presencia en el relevo 4x50 estilos con su impresionante rendimiento en el Campeonato de España, donde fue medalla de oro y récord de España en 50 braza y plata en 100 braza. La confianza de los técnicos se vio recompensada con una gran actuación de Monteagudo en las dos carreras. Así, en la primera completó su relevo en 26.59 y la segunda en 26.37, contribuyendo decisivamente a que este equipo, formado también por Aschwin Wildeboer, Javier Noriega y Eloi Saumell, batiera el récord de España de la modalidad con 1:33.25 y acabara sexto de la final, donde Rusia batió el récord del mundo (1:32.08).

►**100 braza.** Héctor Monteagudo debutó en el Campeonato de Europa en piscina corta participando en los 100 metros braza. El nadador del CN Ciudad Real no pasó de las eliminatorias por la mañana al completar un tiempo de 59.69, lo que le valió para lograr el puesto 37. En la final del Campeonato de España, donde conquistó la medalla de plata, hizo un crono de 59.46.

Aschwin Wildeboer no participó en los 200 espalda individuales por los problemas estomacales que sufría y para reservarse para pruebas más cortas, los 50 y 100 metros. Su compañero Juan Miguel Rando nadó las series en 1:51.68 y en la final, ganada por Donets (1:48.62), fue décimo con 1:52.49.

Marco Rivera batió también en las series el récord nacional de los 400 libre con 3:40.52, pero en la final hizo un tiempo de 3:41.27, lo que le dejó en la octava plaza.

Mercedes Peris y Lydia Morant se quedaron en las semifinales de los 100 espalda, lo mismo que le ocurrió a Carlos Leñador (52.28) en los 100 mariposa.

INTERNACIONAL

Bebeshko, nuevo técnico del Dinamo de Minsk

MANUEL ESPADAS / CIUDAD REAL Sergio Bebesko, histórico jugador del BM Ciudad Real, fue presentado esta semana como nuevo entrenador del Dinamo de Minsk de Bielorrusia, club por el que ha firmado por lo que resta de temporada y una más. De este modo, el técnico que ascendió al Toledo hasta la Liga Asobal vuelve a tener en sus manos un ambicioso reto deportivo.

Bebeshko (29 de febrero de 1968. Kiev) fue llamado por el director deportivo del Dinamo, el ex jugador del Gáldar Andrey Paraschenko, tras los malos resultados que estaba cosechando el equipo, hasta ahora dirigido por Alexander Malinovski. Segundos en la liga bielorrusa tras el Brest Meshkov, el conjunto de la Policía de Minsk cayó eliminado en la ronda de calificación de la Liga de Campeones, y después fue apeado de la Copa EHF a manos del Dunquerque francés.

Sergio Bebesko, que también entrenó en Ciudad Real y en Huesca, tendrá a sus órdenes una plantilla sin grandes estrellas, pero sí con dos apellidos ilustres, los de Mikalai Yakimovich y Denis Rutenka, hermanos pequeños de Mikhail y Serguei, respectivamente.

«Ya me llamaron hace un mes, pero les remití al año que viene. Sin embargo, con los malos resultados insistieron y acepté, aunque me lo tuve que pensar, porque venirme a entrenar a Bielorrusia no es tan fácil. Estoy contento porque éste es un gran club, con muchos medios y hasta un CAR propio. Es un proyecto con un gran futuro», explicó Bebesko a La Tribuna.

LIGA ASOBAL

Parrondo y Cañellas serán los descartes para el duelo en Cuenca

El extremo madrileño no se entrenó ayer y no lo volverá a hacer hasta la próxima semana

EDUARDO GÓMEZ / CIUDAD REAL El BM Ciudad Real completó su último entrenamiento en el Quijote Arena antes de viajar esta mañana hacia Cuenca, donde el sábado le espera el conjunto de la Ciudad Encantada (18.30 horas. Sportmanía) para poner el punto final a la primera vuelta de la Liga Asobal.

La principal novedad fue la ausencia de Roberto García Parrondo, que se quedará fuera de la convocatoria del equipo para este encuentro, junto a Joan Cañellas, que continúa recuperándose de su operación de rodilla.

El extremo madrileño finalmente ha evitado el quirófano para recuperarse de sus problemas en el tobillo izquierdo, aunque el tratamiento alternativo aconseja que no entrene ya hasta mediados de la semana que viene, de ahí que esté totalmente descartado para jugar el derbi regional.

Solamente el tiempo y su recuperación dirán si podrá estar disponible para la última cita del año 2009, la Copa Asobal de Córdoba los días 19 y 20 de diciembre.

De esta forma, la convocatoria estará formada por los otros catorce jugadores disponibles de la plantilla, incluido Arpad Sterbik, que ayer se ejerció con aparente normalidad, a pesar de que el miércoles no se entrenó y de que finalmente tendrá que pasar por el quirófano para solucionar las molestias que tiene en su rodilla derecha.

Otros jugadores que arrastraban problemas físicos, como Alberto Entreríos y Luc Abalo, llegarán al partido de mañana sin pro-



Roberto García Parrondo, lanzando a portería en el último partido liguero ante el Granollers. / CARLOS SENDARRUBIAS

blemas. El equipo viajará a las 10.30 horas de la mañana en autobús y por la tarde tiene previsto efectuar su último entrenamiento, ya en Cuenca.

Por cierto, en la Ciudad Encantada este encuentro ha generado una tremenda expectación, puesto que el Cuenca apura sus opciones de clasificarse para la Copa del Rey. La directiva ha declarado el choque como media jornada económica y se espera la presencia del presidente de la Federación Española, Juan de Dios Román.

«En Cuenca no va a ser fácil»

Luc Abalo tiene claro que hay que ganar como sea el partido ante el Cuenca y que la misión no será nada fácil. «Nuestros rivales siempre salen al máximo porque quieren ganar al BM Ciudad Real. En Cuenca no va a ser fácil y si no nos lo tomamos en serio y con la concentración necesaria podemos sufrir», explicó el extremo francés. El internacional galo no quiere pensar todavía en la Copa Asobal «porque si el partido de Cuenca va a ser difícil, no estaría bien ponernos a pensar en la semifinal con el Valladolid. Ahora toca ganar al Cuenca, que es un equipo formado por jugadores de nivel y que tiene mucha intensidad en su juego». Luc Abalo se quedará solo en el extremo derecho para este choque, aunque tampoco le ha importado cuando ha tenido que jugar de lateral «porque para mí es normal. Lo he hecho en otras ocasiones y no me cuesta porque conozco los sistemas y puedo jugar ahí», declaró.

MUNDIAL FEMENINO

Macarena Aguilar guía a España al liderato de grupo

| | |
|----|---------------|
| 28 | ESPAÑA |
| 27 | COREA DEL SUR |

ESPAÑA: Cristina González, Andrea Barnó, Carmen Martín (2), Nely Caría, Bea Fernández (2), Verónica Cuadrado, Marta Mangué (6), Macarena Aguilar (8), Nuria Benzal (1), Mihaela Ciobanu, Eli Chávez, Eli Pinedo (1), Begoña Fernández (7), Noelia Oncina (1).

CORA DEL SUR: Sunhee Woo (5), Ona Kim (5), Eunbi Lee (1), Jihae Jung (6), Chayoun Kim (2), Seonmi Lee, Kyeongha, Hyunji Yoo, Jihey Kang, Bokhee Myoung (6), Minhee Lee, Hyegeyung Park, Eunhee Yu (1) Pilhee Moon (1).

ÁRBITROS

M. Gjeding y M. Hansen (DIN). Excluyeron a Chayoun Kim y Bokhee Myoung, y a las españolas, Andrea Barnó (2), Mangué (2) y Pinedo.

PARCIALES

2-2, 6-3, 9-7, 11-10, 13-14, 15-15 -descanso- 18-17, 20-18, 22-20, 26-24, 27-26, 28-27.

EFE / REDACCIÓN

La selección española femenina, liderada por la bolañega Macare-

na Aguilar, logró acabar líder invicta del grupo D y pasar a la segunda fase con cuatro puntos tras vencer a Corea 28-27 (15-15 al descanso) en la quinta y última jornada de la primera fase del Mundial que se está disputando en China.

La jugadora de Bolaños estuvo espléndida y condujo a España a una victoria que le permite acabar líder de su grupo. La selección accede a la segunda fase con cuatro puntos, donde se medirá a Noruega, Rumania y Hungría. La jornada de hoy es de traslados y descanso y mañana sábado (14.15 h.) se medirá a Hungría, el domingo a Rumanía (14.15 h.) y el martes a Noruega (12.15 h.).

MACARENA, SATISFECHA. La central española Macarena Agui-

lar fue la máxima goleadora con 8 dianas, muchas de ellos en momentos decisivos, de 11 lanzamientos, pero sobre todo, lideró el ataque español.

«Fue un partidazo, igualado y complicado hasta el final, pero nos llevamos los dos puntos que es lo realmente importante», afirmó la manchega en declaraciones a la página web de la Federación Española.

Macarena reconoció que «podimos haber cerrado antes el partido y tuvimos nuestras opciones, pero la clave es que ellas no se llegaron a poner por delante en la segunda mitad. En los últimos minutos sufrimos muchos, por lo que la victoria ahora sabe aún mejor», confesó la central del Itaxako, que está siendo una de las mejores jugadoras del torneo.

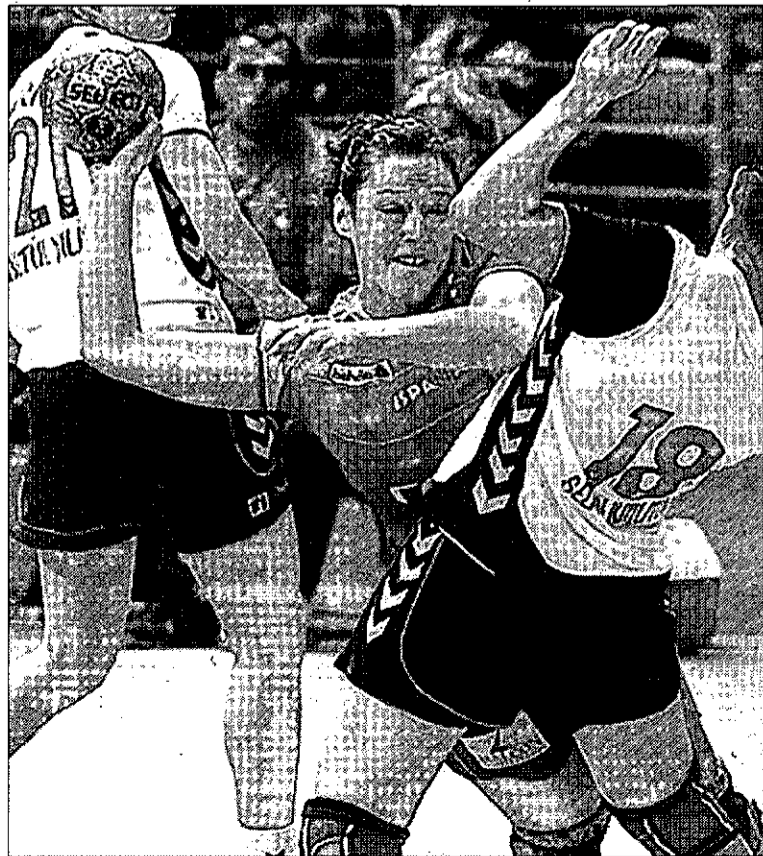

Macarena Aguilar, defendida por una rival. / RFEBM

SEGUNDA DIVISIÓN B

«El Puertollano es muy difícil de batir y eso es una gran virtud»

Antonio Rivas, técnico del Atlético B, cree que la UDP «es de lo mejorcito del grupo»

I. BALLESTERO / PUERTOLLANO

El Puertollano se mide el próximo domingo a un filial que está causando una grata sensación esta temporada, a pesar de la juventud de sus hombres, y que está dirigido desde el banquillo por el alcazareño Antonio Rivas, un hombre de fútbol que ahora se encarga de pulir los diamantes atléticos antes de que estos den el salto al primer equipo.

El técnico del Atlético de Madrid B sabe que su equipo no llega en el mejor momento al envite con los industriales, «ya que está por ver de qué forma digerimos la última derrota ante el Cerro Reyes, porque cuando pierdes un partido

siempre tomas como referencia el siguiente, y tenemos muy claro que el del Puertollano va a ser un rival muy duro».

Rivas reconoce que el equipo que entrena cumple con todas las características de un filial, «porque nuestra intención pasa siempre por proponer, jugar y formar al futbolista, intentando siempre llevar la iniciativa, pero a veces, por la juventud de los chavales, no somos capaces de mantener la intensidad durante todo el partido, y por momentos no somos capaces de dominar el partido de forma completa», por lo que «si el rival aprovecha esos momentos, puede ponernos el choque muy difícil».



Antonio Rivas, técnico alcazareño del Atlético de Madrid B. / ALEMOY

Sobre todo un equipo como el Puertollano, al que el técnico alcazareño tiene mucho respeto porque cuenta con muchos jugadores desequilibrantes. «El Puertollano es de lo mejorcito que hay en la categoría, tiene la portería muy bien guardada con Calleja, un meta al que conozco de la etapa en el Oviedo y al que hice debutar en Segunda División, y cuenta con futbolistas determinantes en todas las líneas, como Pelegrina y Ormazábal en defensa, Hernández en el centro del campo y Valdés y Honorio en la parte delantera», afirma.

Pero, lo que Rivas destaca por encima de las individualidades

es «la labor de equipo que son capaces de realizar. Han tenido muchas bajas y aun así la intensidad se ha mantenido siempre, porque tienen un equipo muy competitivo que no encaja goles y eso en esta categoría es una gran virtud».

JUGARÁ CASABELLA. En otro apartado de cosas, cabe señalar que el Comité de Competición ha retirado la tarjeta amarilla que Casabella vio ante el Alcorcón, una amonestación que ha recaído sobre Ormazábal, por lo que el medio centro podrá ser de la partida, ya que se le ha retirado la sanción que le correspondería por cumplir ciclo de amarillas.

NACIONAL POR REGIONES

Noveno puesto para el equipo regional sub 12 femenino

LT / CIUDAD REAL

La selección femenina de Castilla-La Mancha sub 12 no tuvo suerte en el Campeonato de España y, pese a su buen juego, tuvo que conformarse con la noveno puesto.

Las chicas de Alicia Burillo jugaron un buen primer partido frente a Madrid, en Alcobendas, pero en el tramo final del mismo la selección madrileña marcó el solitario gol que le dio la victoria y que ya dificultó mucho la presencia en los puestos de privilegio, aunque todavía con opciones.

A esa posibilidad se aferró el equipo manchego para enfrentarse a Navarra en su segundo encuentro del grupo, sin embargo y a pesar de estar realizando un juego vistoso, un error garrafal de la defensa propició el primer gol navarro. Las manchegas reaccionaron y empataron el duelo, pero dos colosales e imparables goles dieron el triunfo a Navarra, la posterior campeona.

Posteriormente, Castilla La Mancha superó a La Rioja por 2-0 para conquistar el noveno puesto.

TERCERA DIVISIÓN

García seguirá en el banquillo del Gimnástico en Quintanar

R. FERNÁNDEZ / CIUDAD REAL

La junta gestora del Gimnástico de Alcázar continúa sin cerrar la contratación de un técnico. Aunque parece ser que el gran candidato al puesto es el cordobés José Antonio González Manjón, lo cierto es que el máximo dirigente, Juan José Sánchez-Manjavacas, confirmó ayer a este periódico que no hay ninguna novedad en las negociaciones, ni con Manjón ni con algunos otros nombres a los que se ha hecho una oferta y que no han

respondido.

De esta manera, Sánchez-Manjavacas apuntó que nuevamente será el entrenador de la casa Ángel García el que vuelva a dirigir al equipo el próximo domingo en el choque ante el Quintanar del Rey. De hecho y aunque pueda producirse novedades en las últimas horas sobre la contratación de un preparador, Ángel García tendrá que sentarse en el banquillo, toda vez que el club no ha finalizado el contrato del anterior

técnico, Félix Monreal. Según el presidente de la Gestora este hecho no se ha debido a ninguna falta de acuerdo entre ambas partes, sino a que no se ha podido todavía concertar una reunión con Monreal por falta de tiempo.

En cualquier caso, el máximo dirigente espera poder concretar durante la semana que viene la contratación de un nuevo responsable técnico, si bien, las limitaciones económicas no ayudan a consumir este deseo.



Imagen de un choque del Gimnástico.

Jesús Úbeda pide el fichaje de un delantero

R. F. / CIUDAD REAL

El entrenador del Criptanense Jesús Úbeda ha solicitado a la directiva la contratación de un delantero, un puesto en el que sólo cuenta con Moya y Juanvi. El elegido es Gustavo, ariete que está entrenado con el equipo desde el comienzo de la temporada y que ya estuvo en las filas blanquinegras en la temporada del ascenso a Tercera.

De momento, los dirigentes están a la búsqueda de un patrocinador que financie este fichaje.

DOMINGO 13 de diciembre - HORA 11:30
POLIDEPORTIVO JUAN CARLOS I
SEGUNDA AUTONÓMICA, GRUPO III (9ª jornada)

C.D. CIUDAD REAL

C.F. VILLAMAYOR

Aficionado, colabora con nosotros, hazte socio

¡Nuestro lema es crecer!



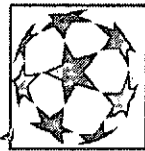

LIGA DE CAMPEONES

SEXTA JORNADA

QUIQUE SÁNCHEZ FLORES | AT. MADRID
 «Llegamos un segundo tarde a cada balón»

Y tres partidos tarde a octavos de final (queda a ¡nueve puntos! del segundo clasificado).

PROTAGONISTAS

LA CONTRACRÓNICA

BALOTELLI
INTER

Una fuerza de la naturaleza

El Inter de Milán tenía un papel difícil ante el Rubin, pero sus dos rutilantes estrellas lo solventaron. Eto'o hizo el 1-0, y el joven Balotelli (de ascendencia ghanesa) firmó el 2-0 con un soberbio disparo. La potencia de sus 190 centímetros y el descaro de sus 19 años dan a Italia un nuevo valor en su ofensiva.



BOLAT
STANDARD LIEJA

Cuando marca un guardameta

En el minuto 95 inició una frenética carrera de puerta a puerta para rematar una falta. Rara vez sale bien, pero el sueño de un portero, enemigo del gol, también es hacerlo. El cancerbero del Standard de Lieja conectó un cabezazo fantástico que significó el 1-1 ante el AZ y metió a los belgas en la Europa League.



Los jugadores del Bayern se abrazaron todos juntos tras la victoria frente a la Juventus. / ALESSANDRO BIANCHI (REUTERS)

SIEMPRE LOS GRANDES

► Solo Liverpool y Juventus se caen de la nómina de favoritos ► Fiorentina, Girondins y Sevilla, que terminan primeros de grupo, confirman el 'motín' de los modestos

GILARDINO
FIORENTINA

Certificando una sorpresa

En un Anfield desconocido llegaba el minuto 92. La sorprendente Fiorentina mantenía el marcador equilibrado (1-1), pero había que certificar la sorpresa de su clasificación como primera de grupo, y lo hizo por la puerta grande: apareció Gilardino para marcar el segundo y meter a la Fiore en octavos por la puerta grande.



Concluyó la primera fase de la Liga de Campeones, y pese a decenas de altibajos, se puede concluir que el pase a octavos siempre es asunto de los grandes del continente. Se han caído de la nómina dos de estos gigantes europeos, Liverpool y Juventus, pero el resto de candidatos mantiene firmes sus esperanzas de seguir luchando por estar en la gran final del Santiago Bernabéu.

Se ha descrito la Champions 2009/2010 como la del motín de los modestos. Teniendo en cuenta lo sucedido hasta la fecha, no es una descripción errónea: en tres de los ocho grupos el primer clasificado no parte, ni de lejos, en las quinielas del favoritismo. El Sevilla lo tenía mucho más sencillo (el

sorteo de su grupo fue todo un chollo), pero no se esperaba al frente de los grupos A y E, respectivamente, a Girondins y Fiorentina.

Sin embargo, por mucho motín que haya, los grandes sobresaltos se han limitado: solo dos. El ejemplo que mejor ilustra la continuidad del grandismo se encuentra en el grupo F: el Barça y el Inter de Milán se medían ante el campeón ruso (Rubin) y el ucraniano (Dinamo) justo en la época en la que mejor se encuentran de ritmo. Lo pasaron mal. Vieron peligrar su billete a octavos en un par de ocasiones... Pero al término de la sexta jornada, los dos primeros clasificados son los líderes de las ligas española e italiana.

En el C, el Real Madrid y el Milan no dejaron lugar a la sorpresa ante Marsella y Zurich. En el D, Chelsea y Oporto hicieron los deberes ante un inoperante Atlético y un pobre Apoel. En el G, Sevilla y Stuttgart certificaron la posición de dominio de sus ligas ante los rumanos del Unirea y los decepcionantes escoceses del Rangers. Y en el H, Arsenal y Olympiakos no dejaron que los representantes centroeuropeos (Standard de Lieja y AZ Alkmaar) les molestasen. Las únicas dudas en los pronósticos, además de las ya mencionadas en los grupos A y E, hubiesen estado en el B, donde todas las quinielas daban como ganador indiscutible (así ha sido) al Manchester United y repartían casi a partes

iguales el vaticinio sobre el segundo puesto entre el Wolfsburgo y el CSKA de Moscú. Finalmente, fueron los rusos quienes dejaron en la cuneta al campeón alemán.

El próximo viernes, día 18, se sortean los emparejamientos de octavos. Inter, Milan y Bayern son las tres grandes amenazas para los representantes españoles (todos ellos primeros de grupo). Pero en un análisis global, hasta la fecha, pese a ese par de volantazos, la Liga de Campeones ha transcurrido en línea recta. A partir de febrero del año próximo, cuando el torneo entra en los acelerones de la muerte súbita, se verá si los modestos aguantan el tirón o si, realmente, esto sigue siendo cosa de los siempre.

| GRUPO A | GRUPO B | GRUPO C | GRUPO D | GRUPO E | GRUPO F | GRUPO G | GRUPO H | | | | | | | | | | | | | | | | | | | | | | | | | | | | | | | | | | | | | | | | | | | | | | | | | | | | | | | | | | | | | | | | | | | | | | | | | | | | | | | | | | | | | | | | | | | | | | | | | | | | | | | | | | | | | | | | | | | | | | | | | | | | | | | | | | | | | | | | | | | | | | | | | | | | | | | | | | | | | | | | | | | | | | | | | | | | | | | | | | | | | | | | | | | | | | | | | | | | | | | | | | | | | | | | | | | | | | | | | | | | | | | | | | | | | | | | |
|---|---------|---------|---------|---------|---------|-----------|---------|---|---|----|----|--------|---|---|---|----|----|----------|---|---|---|----|---|---------|---|---|---|----|---|---|---|---|---|----|----|-------------|---|---|---|----|----|------|---|---|---|----|----|-----------|---|---|---|----|---|----------|---|---|---|----|---|---|---|---|---|----|----|-----------|---|---|---|----|----|-------|---|---|---|----|---|----------|---|---|---|---|---|--------|---|---|---|----|---|---|---|---|---|----|----|---------|---|---|---|----|----|--------|---|---|---|----|----|----------|---|---|---|----|---|-------|---|---|---|----|---|---|---|---|---|----|----|------------|---|---|---|----|----|---------|---|---|---|----|----|-----------|---|---|---|----|---|-----------|---|---|---|-----|---|--|---|---|---|----|----|-----------|---|---|---|----|----|-------|---|---|---|----|---|-------|---|---|---|----|---|---------|---|---|---|----|---|--|---|---|---|----|----|---------|---|---|---|----|----|-----------|---|---|---|----|---|--------|---|---|---|---|---|---------|---|---|---|----|---|--|---|---|---|----|----|---------|---|---|---|----|----|------------|---|---|---|----|----|----------|---|---|---|----|---|------------|---|---|---|----|---|
| <table border="1"> <tr><th>G</th><th>E</th><th>P</th><th>DG</th><th>PT</th></tr> <tr><td>Girondins</td><td>5</td><td>1</td><td>0</td><td>+7</td><td>16</td></tr> <tr><td>Bayern</td><td>3</td><td>1</td><td>2</td><td>+4</td><td>10</td></tr> <tr><td>Juventus</td><td>2</td><td>2</td><td>2</td><td>-2</td><td>8</td></tr> <tr><td>Maccabi</td><td>0</td><td>0</td><td>6</td><td>-8</td><td>0</td></tr> </table> | G | E | P | DG | PT | Girondins | 5 | 1 | 0 | +7 | 16 | Bayern | 3 | 1 | 2 | +4 | 10 | Juventus | 2 | 2 | 2 | -2 | 8 | Maccabi | 0 | 0 | 6 | -8 | 0 | <table border="1"> <tr><th>G</th><th>E</th><th>P</th><th>DG</th><th>PT</th></tr> <tr><td>Man. United</td><td>4</td><td>1</td><td>1</td><td>+5</td><td>13</td></tr> <tr><td>CSKA</td><td>3</td><td>1</td><td>2</td><td>+1</td><td>10</td></tr> <tr><td>Wolfsburg</td><td>2</td><td>1</td><td>3</td><td>+1</td><td>7</td></tr> <tr><td>Besiktas</td><td>1</td><td>1</td><td>4</td><td>-7</td><td>4</td></tr> </table> | G | E | P | DG | PT | Man. United | 4 | 1 | 1 | +5 | 13 | CSKA | 3 | 1 | 2 | +1 | 10 | Wolfsburg | 2 | 1 | 3 | +1 | 7 | Besiktas | 1 | 1 | 4 | -7 | 4 | <table border="1"> <tr><th>G</th><th>E</th><th>P</th><th>DG</th><th>PT</th></tr> <tr><td>R. Madrid</td><td>4</td><td>1</td><td>1</td><td>+8</td><td>13</td></tr> <tr><td>Milan</td><td>2</td><td>3</td><td>1</td><td>+1</td><td>9</td></tr> <tr><td>Marsella</td><td>2</td><td>1</td><td>3</td><td>0</td><td>7</td></tr> <tr><td>Zurich</td><td>1</td><td>1</td><td>4</td><td>-9</td><td>4</td></tr> </table> | G | E | P | DG | PT | R. Madrid | 4 | 1 | 1 | +8 | 13 | Milan | 2 | 3 | 1 | +1 | 9 | Marsella | 2 | 1 | 3 | 0 | 7 | Zurich | 1 | 1 | 4 | -9 | 4 | <table border="1"> <tr><th>G</th><th>E</th><th>P</th><th>DG</th><th>PT</th></tr> <tr><td>Chelsea</td><td>4</td><td>2</td><td>0</td><td>+7</td><td>14</td></tr> <tr><td>Oporto</td><td>4</td><td>0</td><td>1</td><td>+4</td><td>12</td></tr> <tr><td>Atlético</td><td>0</td><td>3</td><td>3</td><td>-9</td><td>3</td></tr> <tr><td>Apoel</td><td>0</td><td>3</td><td>3</td><td>-3</td><td>3</td></tr> </table> | G | E | P | DG | PT | Chelsea | 4 | 2 | 0 | +7 | 14 | Oporto | 4 | 0 | 1 | +4 | 12 | Atlético | 0 | 3 | 3 | -9 | 3 | Apoel | 0 | 3 | 3 | -3 | 3 | <table border="1"> <tr><th>G</th><th>E</th><th>P</th><th>DG</th><th>PT</th></tr> <tr><td>Fiorentina</td><td>5</td><td>0</td><td>1</td><td>+6</td><td>15</td></tr> <tr><td>O. Lyon</td><td>4</td><td>1</td><td>1</td><td>+9</td><td>13</td></tr> <tr><td>Liverpool</td><td>2</td><td>1</td><td>3</td><td>-2</td><td>7</td></tr> <tr><td>Debreceni</td><td>0</td><td>0</td><td>6</td><td>-14</td><td>0</td></tr> </table> | G | E | P | DG | PT | Fiorentina | 5 | 0 | 1 | +6 | 15 | O. Lyon | 4 | 1 | 1 | +9 | 13 | Liverpool | 2 | 1 | 3 | -2 | 7 | Debreceni | 0 | 0 | 6 | -14 | 0 | <table border="1"> <tr><th>G</th><th>E</th><th>P</th><th>DG</th><th>PT</th></tr> <tr><td>Barcelona</td><td>3</td><td>2</td><td>1</td><td>+4</td><td>11</td></tr> <tr><td>Inter</td><td>2</td><td>3</td><td>1</td><td>+1</td><td>9</td></tr> <tr><td>Rubin</td><td>1</td><td>3</td><td>2</td><td>-3</td><td>6</td></tr> <tr><td>D. Kiev</td><td>1</td><td>2</td><td>3</td><td>-2</td><td>5</td></tr> </table> | G | E | P | DG | PT | Barcelona | 3 | 2 | 1 | +4 | 11 | Inter | 2 | 3 | 1 | +1 | 9 | Rubin | 1 | 3 | 2 | -3 | 6 | D. Kiev | 1 | 2 | 3 | -2 | 5 | <table border="1"> <tr><th>G</th><th>E</th><th>P</th><th>DG</th><th>PT</th></tr> <tr><td>Sevilla</td><td>4</td><td>1</td><td>1</td><td>+7</td><td>13</td></tr> <tr><td>Stuttgart</td><td>2</td><td>3</td><td>1</td><td>+2</td><td>9</td></tr> <tr><td>Unirea</td><td>2</td><td>2</td><td>2</td><td>0</td><td>8</td></tr> <tr><td>Rangers</td><td>0</td><td>2</td><td>4</td><td>-9</td><td>2</td></tr> </table> | G | E | P | DG | PT | Sevilla | 4 | 1 | 1 | +7 | 13 | Stuttgart | 2 | 3 | 1 | +2 | 9 | Unirea | 2 | 2 | 2 | 0 | 8 | Rangers | 0 | 2 | 4 | -9 | 2 | <table border="1"> <tr><th>G</th><th>E</th><th>P</th><th>DG</th><th>PT</th></tr> <tr><td>Arsenal</td><td>4</td><td>1</td><td>1</td><td>+7</td><td>13</td></tr> <tr><td>Olympiakos</td><td>3</td><td>1</td><td>2</td><td>-1</td><td>10</td></tr> <tr><td>SL Lieja</td><td>1</td><td>2</td><td>3</td><td>-2</td><td>5</td></tr> <tr><td>AZ Alkmaar</td><td>0</td><td>4</td><td>2</td><td>-4</td><td>4</td></tr> </table> | G | E | P | DG | PT | Arsenal | 4 | 1 | 1 | +7 | 13 | Olympiakos | 3 | 1 | 2 | -1 | 10 | SL Lieja | 1 | 2 | 3 | -2 | 5 | AZ Alkmaar | 0 | 4 | 2 | -4 | 4 |
| G | E | P | DG | PT | | | | | | | | | | | | | | | | | | | | | | | | | | | | | | | | | | | | | | | | | | | | | | | | | | | | | | | | | | | | | | | | | | | | | | | | | | | | | | | | | | | | | | | | | | | | | | | | | | | | | | | | | | | | | | | | | | | | | | | | | | | | | | | | | | | | | | | | | | | | | | | | | | | | | | | | | | | | | | | | | | | | | | | | | | | | | | | | | | | | | | | | | | | | | | | | | | | | | | | | | | | | | | | | | | | | | | | | | | | | | | | | | | | | | | | | | | | |
| Girondins | 5 | 1 | 0 | +7 | 16 | | | | | | | | | | | | | | | | | | | | | | | | | | | | | | | | | | | | | | | | | | | | | | | | | | | | | | | | | | | | | | | | | | | | | | | | | | | | | | | | | | | | | | | | | | | | | | | | | | | | | | | | | | | | | | | | | | | | | | | | | | | | | | | | | | | | | | | | | | | | | | | | | | | | | | | | | | | | | | | | | | | | | | | | | | | | | | | | | | | | | | | | | | | | | | | | | | | | | | | | | | | | | | | | | | | | | | | | | | | | | | | | | | | | | | | | | | |
| Bayern | 3 | 1 | 2 | +4 | 10 | | | | | | | | | | | | | | | | | | | | | | | | | | | | | | | | | | | | | | | | | | | | | | | | | | | | | | | | | | | | | | | | | | | | | | | | | | | | | | | | | | | | | | | | | | | | | | | | | | | | | | | | | | | | | | | | | | | | | | | | | | | | | | | | | | | | | | | | | | | | | | | | | | | | | | | | | | | | | | | | | | | | | | | | | | | | | | | | | | | | | | | | | | | | | | | | | | | | | | | | | | | | | | | | | | | | | | | | | | | | | | | | | | | | | | | | | | |
| Juventus | 2 | 2 | 2 | -2 | 8 | | | | | | | | | | | | | | | | | | | | | | | | | | | | | | | | | | | | | | | | | | | | | | | | | | | | | | | | | | | | | | | | | | | | | | | | | | | | | | | | | | | | | | | | | | | | | | | | | | | | | | | | | | | | | | | | | | | | | | | | | | | | | | | | | | | | | | | | | | | | | | | | | | | | | | | | | | | | | | | | | | | | | | | | | | | | | | | | | | | | | | | | | | | | | | | | | | | | | | | | | | | | | | | | | | | | | | | | | | | | | | | | | | | | | | | | | | |
| Maccabi | 0 | 0 | 6 | -8 | 0 | | | | | | | | | | | | | | | | | | | | | | | | | | | | | | | | | | | | | | | | | | | | | | | | | | | | | | | | | | | | | | | | | | | | | | | | | | | | | | | | | | | | | | | | | | | | | | | | | | | | | | | | | | | | | | | | | | | | | | | | | | | | | | | | | | | | | | | | | | | | | | | | | | | | | | | | | | | | | | | | | | | | | | | | | | | | | | | | | | | | | | | | | | | | | | | | | | | | | | | | | | | | | | | | | | | | | | | | | | | | | | | | | | | | | | | | | | |
| G | E | P | DG | PT | | | | | | | | | | | | | | | | | | | | | | | | | | | | | | | | | | | | | | | | | | | | | | | | | | | | | | | | | | | | | | | | | | | | | | | | | | | | | | | | | | | | | | | | | | | | | | | | | | | | | | | | | | | | | | | | | | | | | | | | | | | | | | | | | | | | | | | | | | | | | | | | | | | | | | | | | | | | | | | | | | | | | | | | | | | | | | | | | | | | | | | | | | | | | | | | | | | | | | | | | | | | | | | | | | | | | | | | | | | | | | | | | | | | | | | | | | | |
| Man. United | 4 | 1 | 1 | +5 | 13 | | | | | | | | | | | | | | | | | | | | | | | | | | | | | | | | | | | | | | | | | | | | | | | | | | | | | | | | | | | | | | | | | | | | | | | | | | | | | | | | | | | | | | | | | | | | | | | | | | | | | | | | | | | | | | | | | | | | | | | | | | | | | | | | | | | | | | | | | | | | | | | | | | | | | | | | | | | | | | | | | | | | | | | | | | | | | | | | | | | | | | | | | | | | | | | | | | | | | | | | | | | | | | | | | | | | | | | | | | | | | | | | | | | | | | | | | | |
| CSKA | 3 | 1 | 2 | +1 | 10 | | | | | | | | | | | | | | | | | | | | | | | | | | | | | | | | | | | | | | | | | | | | | | | | | | | | | | | | | | | | | | | | | | | | | | | | | | | | | | | | | | | | | | | | | | | | | | | | | | | | | | | | | | | | | | | | | | | | | | | | | | | | | | | | | | | | | | | | | | | | | | | | | | | | | | | | | | | | | | | | | | | | | | | | | | | | | | | | | | | | | | | | | | | | | | | | | | | | | | | | | | | | | | | | | | | | | | | | | | | | | | | | | | | | | | | | | | |
| Wolfsburg | 2 | 1 | 3 | +1 | 7 | | | | | | | | | | | | | | | | | | | | | | | | | | | | | | | | | | | | | | | | | | | | | | | | | | | | | | | | | | | | | | | | | | | | | | | | | | | | | | | | | | | | | | | | | | | | | | | | | | | | | | | | | | | | | | | | | | | | | | | | | | | | | | | | | | | | | | | | | | | | | | | | | | | | | | | | | | | | | | | | | | | | | | | | | | | | | | | | | | | | | | | | | | | | | | | | | | | | | | | | | | | | | | | | | | | | | | | | | | | | | | | | | | | | | | | | | | |
| Besiktas | 1 | 1 | 4 | -7 | 4 | | | | | | | | | | | | | | | | | | | | | | | | | | | | | | | | | | | | | | | | | | | | | | | | | | | | | | | | | | | | | | | | | | | | | | | | | | | | | | | | | | | | | | | | | | | | | | | | | | | | | | | | | | | | | | | | | | | | | | | | | | | | | | | | | | | | | | | | | | | | | | | | | | | | | | | | | | | | | | | | | | | | | | | | | | | | | | | | | | | | | | | | | | | | | | | | | | | | | | | | | | | | | | | | | | | | | | | | | | | | | | | | | | | | | | | | | | |
| G | E | P | DG | PT | | | | | | | | | | | | | | | | | | | | | | | | | | | | | | | | | | | | | | | | | | | | | | | | | | | | | | | | | | | | | | | | | | | | | | | | | | | | | | | | | | | | | | | | | | | | | | | | | | | | | | | | | | | | | | | | | | | | | | | | | | | | | | | | | | | | | | | | | | | | | | | | | | | | | | | | | | | | | | | | | | | | | | | | | | | | | | | | | | | | | | | | | | | | | | | | | | | | | | | | | | | | | | | | | | | | | | | | | | | | | | | | | | | | | | | | | | | |
| R. Madrid | 4 | 1 | 1 | +8 | 13 | | | | | | | | | | | | | | | | | | | | | | | | | | | | | | | | | | | | | | | | | | | | | | | | | | | | | | | | | | | | | | | | | | | | | | | | | | | | | | | | | | | | | | | | | | | | | | | | | | | | | | | | | | | | | | | | | | | | | | | | | | | | | | | | | | | | | | | | | | | | | | | | | | | | | | | | | | | | | | | | | | | | | | | | | | | | | | | | | | | | | | | | | | | | | | | | | | | | | | | | | | | | | | | | | | | | | | | | | | | | | | | | | | | | | | | | | | |
| Milan | 2 | 3 | 1 | +1 | 9 | | | | | | | | | | | | | | | | | | | | | | | | | | | | | | | | | | | | | | | | | | | | | | | | | | | | | | | | | | | | | | | | | | | | | | | | | | | | | | | | | | | | | | | | | | | | | | | | | | | | | | | | | | | | | | | | | | | | | | | | | | | | | | | | | | | | | | | | | | | | | | | | | | | | | | | | | | | | | | | | | | | | | | | | | | | | | | | | | | | | | | | | | | | | | | | | | | | | | | | | | | | | | | | | | | | | | | | | | | | | | | | | | | | | | | | | | | |
| Marsella | 2 | 1 | 3 | 0 | 7 | | | | | | | | | | | | | | | | | | | | | | | | | | | | | | | | | | | | | | | | | | | | | | | | | | | | | | | | | | | | | | | | | | | | | | | | | | | | | | | | | | | | | | | | | | | | | | | | | | | | | | | | | | | | | | | | | | | | | | | | | | | | | | | | | | | | | | | | | | | | | | | | | | | | | | | | | | | | | | | | | | | | | | | | | | | | | | | | | | | | | | | | | | | | | | | | | | | | | | | | | | | | | | | | | | | | | | | | | | | | | | | | | | | | | | | | | | |
| Zurich | 1 | 1 | 4 | -9 | 4 | | | | | | | | | | | | | | | | | | | | | | | | | | | | | | | | | | | | | | | | | | | | | | | | | | | | | | | | | | | | | | | | | | | | | | | | | | | | | | | | | | | | | | | | | | | | | | | | | | | | | | | | | | | | | | | | | | | | | | | | | | | | | | | | | | | | | | | | | | | | | | | | | | | | | | | | | | | | | | | | | | | | | | | | | | | | | | | | | | | | | | | | | | | | | | | | | | | | | | | | | | | | | | | | | | | | | | | | | | | | | | | | | | | | | | | | | | |
| G | E | P | DG | PT | | | | | | | | | | | | | | | | | | | | | | | | | | | | | | | | | | | | | | | | | | | | | | | | | | | | | | | | | | | | | | | | | | | | | | | | | | | | | | | | | | | | | | | | | | | | | | | | | | | | | | | | | | | | | | | | | | | | | | | | | | | | | | | | | | | | | | | | | | | | | | | | | | | | | | | | | | | | | | | | | | | | | | | | | | | | | | | | | | | | | | | | | | | | | | | | | | | | | | | | | | | | | | | | | | | | | | | | | | | | | | | | | | | | | | | | | | | |
| Chelsea | 4 | 2 | 0 | +7 | 14 | | | | | | | | | | | | | | | | | | | | | | | | | | | | | | | | | | | | | | | | | | | | | | | | | | | | | | | | | | | | | | | | | | | | | | | | | | | | | | | | | | | | | | | | | | | | | | | | | | | | | | | | | | | | | | | | | | | | | | | | | | | | | | | | | | | | | | | | | | | | | | | | | | | | | | | | | | | | | | | | | | | | | | | | | | | | | | | | | | | | | | | | | | | | | | | | | | | | | | | | | | | | | | | | | | | | | | | | | | | | | | | | | | | | | | | | | | |
| Oporto | 4 | 0 | 1 | +4 | 12 | | | | | | | | | | | | | | | | | | | | | | | | | | | | | | | | | | | | | | | | | | | | | | | | | | | | | | | | | | | | | | | | | | | | | | | | | | | | | | | | | | | | | | | | | | | | | | | | | | | | | | | | | | | | | | | | | | | | | | | | | | | | | | | | | | | | | | | | | | | | | | | | | | | | | | | | | | | | | | | | | | | | | | | | | | | | | | | | | | | | | | | | | | | | | | | | | | | | | | | | | | | | | | | | | | | | | | | | | | | | | | | | | | | | | | | | | | |
| Atlético | 0 | 3 | 3 | -9 | 3 | | | | | | | | | | | | | | | | | | | | | | | | | | | | | | | | | | | | | | | | | | | | | | | | | | | | | | | | | | | | | | | | | | | | | | | | | | | | | | | | | | | | | | | | | | | | | | | | | | | | | | | | | | | | | | | | | | | | | | | | | | | | | | | | | | | | | | | | | | | | | | | | | | | | | | | | | | | | | | | | | | | | | | | | | | | | | | | | | | | | | | | | | | | | | | | | | | | | | | | | | | | | | | | | | | | | | | | | | | | | | | | | | | | | | | | | | | |
| Apoel | 0 | 3 | 3 | -3 | 3 | | | | | | | | | | | | | | | | | | | | | | | | | | | | | | | | | | | | | | | | | | | | | | | | | | | | | | | | | | | | | | | | | | | | | | | | | | | | | | | | | | | | | | | | | | | | | | | | | | | | | | | | | | | | | | | | | | | | | | | | | | | | | | | | | | | | | | | | | | | | | | | | | | | | | | | | | | | | | | | | | | | | | | | | | | | | | | | | | | | | | | | | | | | | | | | | | | | | | | | | | | | | | | | | | | | | | | | | | | | | | | | | | | | | | | | | | | |
| G | E | P | DG | PT | | | | | | | | | | | | | | | | | | | | | | | | | | | | | | | | | | | | | | | | | | | | | | | | | | | | | | | | | | | | | | | | | | | | | | | | | | | | | | | | | | | | | | | | | | | | | | | | | | | | | | | | | | | | | | | | | | | | | | | | | | | | | | | | | | | | | | | | | | | | | | | | | | | | | | | | | | | | | | | | | | | | | | | | | | | | | | | | | | | | | | | | | | | | | | | | | | | | | | | | | | | | | | | | | | | | | | | | | | | | | | | | | | | | | | | | | | | |
| Fiorentina | 5 | 0 | 1 | +6 | 15 | | | | | | | | | | | | | | | | | | | | | | | | | | | | | | | | | | | | | | | | | | | | | | | | | | | | | | | | | | | | | | | | | | | | | | | | | | | | | | | | | | | | | | | | | | | | | | | | | | | | | | | | | | | | | | | | | | | | | | | | | | | | | | | | | | | | | | | | | | | | | | | | | | | | | | | | | | | | | | | | | | | | | | | | | | | | | | | | | | | | | | | | | | | | | | | | | | | | | | | | | | | | | | | | | | | | | | | | | | | | | | | | | | | | | | | | | | |
| O. Lyon | 4 | 1 | 1 | +9 | 13 | | | | | | | | | | | | | | | | | | | | | | | | | | | | | | | | | | | | | | | | | | | | | | | | | | | | | | | | | | | | | | | | | | | | | | | | | | | | | | | | | | | | | | | | | | | | | | | | | | | | | | | | | | | | | | | | | | | | | | | | | | | | | | | | | | | | | | | | | | | | | | | | | | | | | | | | | | | | | | | | | | | | | | | | | | | | | | | | | | | | | | | | | | | | | | | | | | | | | | | | | | | | | | | | | | | | | | | | | | | | | | | | | | | | | | | | | | |
| Liverpool | 2 | 1 | 3 | -2 | 7 | | | | | | | | | | | | | | | | | | | | | | | | | | | | | | | | | | | | | | | | | | | | | | | | | | | | | | | | | | | | | | | | | | | | | | | | | | | | | | | | | | | | | | | | | | | | | | | | | | | | | | | | | | | | | | | | | | | | | | | | | | | | | | | | | | | | | | | | | | | | | | | | | | | | | | | | | | | | | | | | | | | | | | | | | | | | | | | | | | | | | | | | | | | | | | | | | | | | | | | | | | | | | | | | | | | | | | | | | | | | | | | | | | | | | | | | | | |
| Debreceni | 0 | 0 | 6 | -14 | 0 | | | | | | | | | | | | | | | | | | | | | | | | | | | | | | | | | | | | | | | | | | | | | | | | | | | | | | | | | | | | | | | | | | | | | | | | | | | | | | | | | | | | | | | | | | | | | | | | | | | | | | | | | | | | | | | | | | | | | | | | | | | | | | | | | | | | | | | | | | | | | | | | | | | | | | | | | | | | | | | | | | | | | | | | | | | | | | | | | | | | | | | | | | | | | | | | | | | | | | | | | | | | | | | | | | | | | | | | | | | | | | | | | | | | | | | | | | |
| G | E | P | DG | PT | | | | | | | | | | | | | | | | | | | | | | | | | | | | | | | | | | | | | | | | | | | | | | | | | | | | | | | | | | | | | | | | | | | | | | | | | | | | | | | | | | | | | | | | | | | | | | | | | | | | | | | | | | | | | | | | | | | | | | | | | | | | | | | | | | | | | | | | | | | | | | | | | | | | | | | | | | | | | | | | | | | | | | | | | | | | | | | | | | | | | | | | | | | | | | | | | | | | | | | | | | | | | | | | | | | | | | | | | | | | | | | | | | | | | | | | | | | |
| Barcelona | 3 | 2 | 1 | +4 | 11 | | | | | | | | | | | | | | | | | | | | | | | | | | | | | | | | | | | | | | | | | | | | | | | | | | | | | | | | | | | | | | | | | | | | | | | | | | | | | | | | | | | | | | | | | | | | | | | | | | | | | | | | | | | | | | | | | | | | | | | | | | | | | | | | | | | | | | | | | | | | | | | | | | | | | | | | | | | | | | | | | | | | | | | | | | | | | | | | | | | | | | | | | | | | | | | | | | | | | | | | | | | | | | | | | | | | | | | | | | | | | | | | | | | | | | | | | | |
| Inter | 2 | 3 | 1 | +1 | 9 | | | | | | | | | | | | | | | | | | | | | | | | | | | | | | | | | | | | | | | | | | | | | | | | | | | | | | | | | | | | | | | | | | | | | | | | | | | | | | | | | | | | | | | | | | | | | | | | | | | | | | | | | | | | | | | | | | | | | | | | | | | | | | | | | | | | | | | | | | | | | | | | | | | | | | | | | | | | | | | | | | | | | | | | | | | | | | | | | | | | | | | | | | | | | | | | | | | | | | | | | | | | | | | | | | | | | | | | | | | | | | | | | | | | | | | | | | |
| Rubin | 1 | 3 | 2 | -3 | 6 | | | | | | | | | | | | | | | | | | | | | | | | | | | | | | | | | | | | | | | | | | | | | | | | | | | | | | | | | | | | | | | | | | | | | | | | | | | | | | | | | | | | | | | | | | | | | | | | | | | | | | | | | | | | | | | | | | | | | | | | | | | | | | | | | | | | | | | | | | | | | | | | | | | | | | | | | | | | | | | | | | | | | | | | | | | | | | | | | | | | | | | | | | | | | | | | | | | | | | | | | | | | | | | | | | | | | | | | | | | | | | | | | | | | | | | | | | |
| D. Kiev | 1 | 2 | 3 | -2 | 5 | | | | | | | | | | | | | | | | | | | | | | | | | | | | | | | | | | | | | | | | | | | | | | | | | | | | | | | | | | | | | | | | | | | | | | | | | | | | | | | | | | | | | | | | | | | | | | | | | | | | | | | | | | | | | | | | | | | | | | | | | | | | | | | | | | | | | | | | | | | | | | | | | | | | | | | | | | | | | | | | | | | | | | | | | | | | | | | | | | | | | | | | | | | | | | | | | | | | | | | | | | | | | | | | | | | | | | | | | | | | | | | | | | | | | | | | | | |
| G | E | P | DG | PT | | | | | | | | | | | | | | | | | | | | | | | | | | | | | | | | | | | | | | | | | | | | | | | | | | | | | | | | | | | | | | | | | | | | | | | | | | | | | | | | | | | | | | | | | | | | | | | | | | | | | | | | | | | | | | | | | | | | | | | | | | | | | | | | | | | | | | | | | | | | | | | | | | | | | | | | | | | | | | | | | | | | | | | | | | | | | | | | | | | | | | | | | | | | | | | | | | | | | | | | | | | | | | | | | | | | | | | | | | | | | | | | | | | | | | | | | | | |
| Sevilla | 4 | 1 | 1 | +7 | 13 | | | | | | | | | | | | | | | | | | | | | | | | | | | | | | | | | | | | | | | | | | | | | | | | | | | | | | | | | | | | | | | | | | | | | | | | | | | | | | | | | | | | | | | | | | | | | | | | | | | | | | | | | | | | | | | | | | | | | | | | | | | | | | | | | | | | | | | | | | | | | | | | | | | | | | | | | | | | | | | | | | | | | | | | | | | | | | | | | | | | | | | | | | | | | | | | | | | | | | | | | | | | | | | | | | | | | | | | | | | | | | | | | | | | | | | | | | |
| Stuttgart | 2 | 3 | 1 | +2 | 9 | | | | | | | | | | | | | | | | | | | | | | | | | | | | | | | | | | | | | | | | | | | | | | | | | | | | | | | | | | | | | | | | | | | | | | | | | | | | | | | | | | | | | | | | | | | | | | | | | | | | | | | | | | | | | | | | | | | | | | | | | | | | | | | | | | | | | | | | | | | | | | | | | | | | | | | | | | | | | | | | | | | | | | | | | | | | | | | | | | | | | | | | | | | | | | | | | | | | | | | | | | | | | | | | | | | | | | | | | | | | | | | | | | | | | | | | | | |
| Unirea | 2 | 2 | 2 | 0 | 8 | | | | | | | | | | | | | | | | | | | | | | | | | | | | | | | | | | | | | | | | | | | | | | | | | | | | | | | | | | | | | | | | | | | | | | | | | | | | | | | | | | | | | | | | | | | | | | | | | | | | | | | | | | | | | | | | | | | | | | | | | | | | | | | | | | | | | | | | | | | | | | | | | | | | | | | | | | | | | | | | | | | | | | | | | | | | | | | | | | | | | | | | | | | | | | | | | | | | | | | | | | | | | | | | | | | | | | | | | | | | | | | | | | | | | | | | | | |
| Rangers | 0 | 2 | 4 | -9 | 2 | | | | | | | | | | | | | | | | | | | | | | | | | | | | | | | | | | | | | | | | | | | | | | | | | | | | | | | | | | | | | | | | | | | | | | | | | | | | | | | | | | | | | | | | | | | | | | | | | | | | | | | | | | | | | | | | | | | | | | | | | | | | | | | | | | | | | | | | | | | | | | | | | | | | | | | | | | | | | | | | | | | | | | | | | | | | | | | | | | | | | | | | | | | | | | | | | | | | | | | | | | | | | | | | | | | | | | | | | | | | | | | | | | | | | | | | | | |
| G | E | P | DG | PT | | | | | | | | | | | | | | | | | | | | | | | | | | | | | | | | | | | | | | | | | | | | | | | | | | | | | | | | | | | | | | | | | | | | | | | | | | | | | | | | | | | | | | | | | | | | | | | | | | | | | | | | | | | | | | | | | | | | | | | | | | | | | | | | | | | | | | | | | | | | | | | | | | | | | | | | | | | | | | | | | | | | | | | | | | | | | | | | | | | | | | | | | | | | | | | | | | | | | | | | | | | | | | | | | | | | | | | | | | | | | | | | | | | | | | | | | | | |
| Arsenal | 4 | 1 | 1 | +7 | 13 | | | | | | | | | | | | | | | | | | | | | | | | | | | | | | | | | | | | | | | | | | | | | | | | | | | | | | | | | | | | | | | | | | | | | | | | | | | | | | | | | | | | | | | | | | | | | | | | | | | | | | | | | | | | | | | | | | | | | | | | | | | | | | | | | | | | | | | | | | | | | | | | | | | | | | | | | | | | | | | | | | | | | | | | | | | | | | | | | | | | | | | | | | | | | | | | | | | | | | | | | | | | | | | | | | | | | | | | | | | | | | | | | | | | | | | | | | |
| Olympiakos | 3 | 1 | 2 | -1 | 10 | | | | | | | | | | | | | | | | | | | | | | | | | | | | | | | | | | | | | | | | | | | | | | | | | | | | | | | | | | | | | | | | | | | | | | | | | | | | | | | | | | | | | | | | | | | | | | | | | | | | | | | | | | | | | | | | | | | | | | | | | | | | | | | | | | | | | | | | | | | | | | | | | | | | | | | | | | | | | | | | | | | | | | | | | | | | | | | | | | | | | | | | | | | | | | | | | | | | | | | | | | | | | | | | | | | | | | | | | | | | | | | | | | | | | | | | | | |
| SL Lieja | 1 | 2 | 3 | -2 | 5 | | | | | | | | | | | | | | | | | | | | | | | | | | | | | | | | | | | | | | | | | | | | | | | | | | | | | | | | | | | | | | | | | | | | | | | | | | | | | | | | | | | | | | | | | | | | | | | | | | | | | | | | | | | | | | | | | | | | | | | | | | | | | | | | | | | | | | | | | | | | | | | | | | | | | | | | | | | | | | | | | | | | | | | | | | | | | | | | | | | | | | | | | | | | | | | | | | | | | | | | | | | | | | | | | | | | | | | | | | | | | | | | | | | | | | | | | | |
| AZ Alkmaar | 0 | 4 | 2 | -4 | 4 | | | | | | | | | | | | | | | | | | | | | | | | | | | | | | | | | | | | | | | | | | | | | | | | | | | | | | | | | | | | | | | | | | | | | | | | | | | | | | | | | | | | | | | | | | | | | | | | | | | | | | | | | | | | | | | | | | | | | | | | | | | | | | | | | | | | | | | | | | | | | | | | | | | | | | | | | | | | | | | | | | | | | | | | | | | | | | | | | | | | | | | | | | | | | | | | | | | | | | | | | | | | | | | | | | | | | | | | | | | | | | | | | | | | | | | | | | |

EL EQUIPO DE LA JORNADA
BAYERN



EL GIGANTE BÁVARO, QUE ESTABA PRÁCTICAMENTE ELIMINADO AL TÉRMINO DE LA CUARTA JORNADA, COMPLETÓ LA 'MACHADA' EN TURÍN, DONDE ARROLLÓ A LA JUVENTUS (1-4) PARA METERSE EN OCTAVOS DE FINAL.

EL ASCENSOR



Ronaldo anotó dos tantos en el Velódromo. / J.P. PELISSIER (REUTERS)

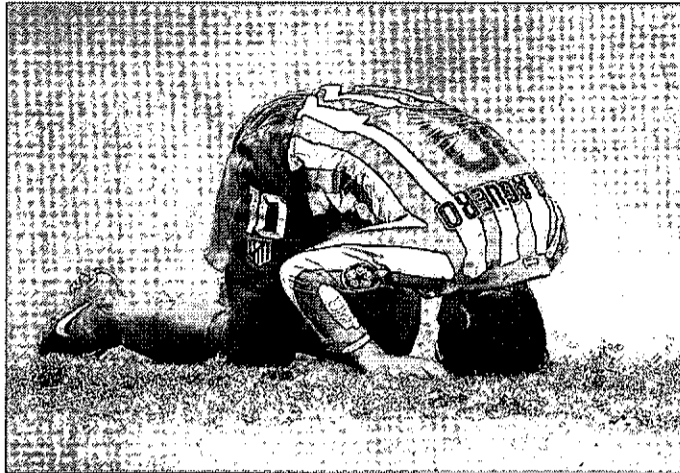

Agüero acabó con molestias en partido en el Calderón. / BALLESTEROS (EFE)

- ▶ **Cristiano Ronaldo.** Su doblete en Marsella le aúpa al primer puesto de la tabla de goleadores (seis goles, uno por partido de media) y certifica el primer puesto del Real Madrid. El portugués eleva a los blancos a un estadio superior.
- ▶ **Van Gaal.** Se pidió su cabeza en bandeja de plata después de caer 0-2 con el Girondins en la cuarta jornada, pero la reacción del Bayern ha sido espectacular: dos victorias consecutivas, la segunda en Delle Alpi, para alcanzar la segunda fase.
- ▶ **Xavi.** Si esconderle el balón al rival es la mejor forma de defender, el catalán es el mejor defensor del mundo. Su forma de controlar el partido en Kiev permitió el triunfo del Barça.
- ▶ **Lyon.** El mejor segundo clasificado de los últimos tiempos: 13 puntos, 4 victorias y una derrota, 12 goles a favor y solo 3 en contra... Se toparon con una Fiore sorprendentemente intratable.

- ▶ **Atlético.** Ningún otro equipo en la historia había quedado tercero de grupo con tan pobres números (solo tres puntos y ninguna victoria en su casillero, tres goles a favor y 12 en contra). Deberá redimirse en la Europa League.
- ▶ **Maccabi.** Los israelíes se confirmaron como el peor equipo de la historia de la Champions, no solo por su serie de seis derrotas en seis partidos, sino por ser los únicos que no han logrado marcar un solo gol en la primera fase.
- ▶ **Leonardo.** El Milan certificó su pase por la puerta falsa: un empate en Zurich (ha sido incapaz de ganar ninguno de sus dos partidos ante el último clasificado del grupo C).
- ▶ **Debreceni.** El bloque húngaro termina la fase de grupos con el dudoso honor de ser el equipo más goleado: 19 en contra, una media superior a los tres goles encajados por encuentro.

EL 'CRACK' DE LA JORNADA

MICHAEL OWEN | MAN.UNITED

El niño ha crecido y sigue goleando

El 22 de junio de 1998, en el Mundial de Francia, Michael Owen se convirtió en el jugador más joven de la historia en anotar en un Campeonato del Mundo: contaba 18 años y 191 días. Era el niño prodigio (*Wonderboy* fue durante muchos años su apodo) del fútbol inglés y solo tres años después, del fútbol planetario: con 21 años recibió el balón de oro. Esa meteórica carrera, forjada en las categorías inferiores del Liverpool (1997-2004), se topó con un repentino freno con su llegada al Real Madrid, donde quedó eclipsado por los Ronaldo, Zidane

y compañía de la primera etapa de Florentino... y sobre todo por las lesiones. La fragilidad muscular de sus piernas, demasiado castigadas desde muy tierna edad, frenó en seco su progresión. Recaló en el Newcastle en el año 2005 y fue protagonista, cuatro años después, de la mayor sorpresa del fútbol inglés: Alex Ferguson decidió tapan el hueco que dejaba el portugués Cristiano Ronaldo dándole a Owen el '7' del Manchester United. Su *hat trick* en Wolfsburg sirve para dar las gracias al viejo profesor.



OPINIÓN

DIEGO IZCO
Periodista



Burdeos y Florencia

La Liga de Campeones es un terremoto global con varios epicentros (aunque los geólogos dirán que epicentro solo hay uno... olviden el pragmatismo científico, acepten la ironía y la metáfora), pero ninguno hubiésemos ubicado fallas tan agresivas en Burdeos y Florencia. Sí: al término de la primera fase de grupos, donde se han cumplido casi todas las expectativas, Girondins y Fiorentina, con 16 y 15 puntos, respectivamente, han sido los dos mejores equipos del continente. Y eso no hay geólogo que lo explique, por muy práctico y analítico que se ponga.

La irrupción de estos dos fenómenos explica las dos únicas eliminaciones de dos gigantes continentales a las primeras de cambio: Juventus y Liverpool. Les han comido el pan del morral porque incluso en Europa, e incluso en la Champions, no hay éxitos sin esfuerzo ni ilusión. Y los nuevos *modestos* (hablando en términos relativos, porque sus presupuestos y planteles están muy por encima de la modestia) se han subido a las barbas de los históricos.

En Burdeos han peleado duro por llevarse los éxitos del Lyon. Le robaron la última Liga en un clima enrarecido por la zona, donde comulgan más con el rugby que con el fútbol. Laurent Blanc, un buen central con demasiada fama, se ha convertido en un genial estratega capaz de exprimir las cualidades de un equipo tremendamente físico. En Florencia echan la vista medio siglo atrás, cuando aquel viejo lobo húngaro llamado Hidegkuti organizó al equipo para hacerlo campeón de la Recopa de 1961, su único gran torneo hasta la fecha.

En el sorteo del próximo viernes ambos serán los dos equipos *soñados* por los ocho segundos que entrarán en el bombo. Pero el empuje de los no favoritos es peligroso en cualquier ronda. Que pregunten por ellos en Liverpool o en Turín, a ver qué piensan.

Octavas de final

| |
|--------------------|
| 2º GRUPO - P GRUPO |
| 2º GRUPO - P GRUPO |
| 2º GRUPO - P GRUPO |
| 2º GRUPO - P GRUPO |
| 2º GRUPO - P GRUPO |
| 2º GRUPO - P GRUPO |
| 2º GRUPO - P GRUPO |
| 2º GRUPO - P GRUPO |

Cuartas de final

| |
|-------------------------|
| GANADOR 18 - GANADOR 18 |
| GANADOR 18 - GANADOR 18 |
| GANADOR 18 - GANADOR 18 |
| GANADOR 18 - GANADOR 18 |

Semifinales

| |
|-------------------------|
| GANADOR 14 - GANADOR 14 |
| GANADOR 14 - GANADOR 14 |

Final

| |
|-------------------------|
| GANADOR 12 - GANADOR 12 |
|-------------------------|

En octavos de final (sorteo el próximo día 18 de diciembre) no se pueden cruzar dos equipos de un mismo país. El sorteo es puro solo a partir de cuartos de final.

El ganador de la competición puede embolsarse más de 33 millones de euros solo en concepto de premios UEFA.

La final se disputará el 22 de mayo de 2010 en el estadio Santiago Bernabéu de Madrid con capacidad para 80.354 personas.

ESTADÍSTICAS

| GOLEADORES | ASISTENCIAS | TIROS A PUERTA | TIROS FUERA | FALTAS COMETIDAS | FALTAS RECIBIDAS |
|----------------|------------------|-----------------|----------------|------------------|--------------------|
| C. Ronaldo (6) | Luis Fabiano (4) | Forlán (16) | Forlán (15) | Lass Diarra (21) | Wendel (24) |
| Owen (4) | Wendel (4) | Brahimovic (14) | Berrand (14) | Brandão (21) | Wendel (24) |
| Krasic (4) | Necid (4) | C. Ronaldo (12) | Hulk (12) | Song (19) | Pato (19) |
| Dzeko (4) | Vargas (4) | Hulk (12) | Dzagoev (12) | Ramiro (18) | Hulk (19) |
| Drogba (3) | Arshavin (4) | Falcao (11) | Schwabe (11) | Dembele (17) | Wiang (18) |
| Gronth (3) | Bilardino (3) | Muto (10) | Rodriguez (10) | Simao (17) | Mikolani (18) |
| Mulu (3) | Pjanic (3) | Cese (10) | Fernando (10) | Brandan (17) | Margairaz (16) |
| Anello (3) | Malouda (3) | Messi (10) | Dzeko (10) | Culiro (16) | Charalambides (16) |
| Bilardino (3) | Sedori (3) | Mikolovic (10) | Lucho (9) | Luncho (16) | Cherchoubi (16) |
| Cese (3) | Overton (2) | Dzeko (10) | Cheyrou (9) | Zambrotta (16) | Dominguez (15) |



El futbolista vasco arrastra unas molestias desde el encuentro de la pasada jornada frente al Almería. / JUAN M. ESPINOSA (EFE)

Xabi Alonso y Sergio Ramos podrán disputar el encuentro de Mestalla

Pellegrini contará con ambos ante las importantes bajas de Cristiano Ronaldo y Kaká

EFE / MADRID

Los jugadores del Real Madrid Xabi Alonso y Sergio Ramos se ejercitaron ayer con el resto de sus compañeros en la ciudad deportiva de Valdebebas, mostrando una mejoría de sus molestias y se perfilan como titulares en la visita ligera de mañana a Mestalla.

Manuel Pellegrini mantiene algunas dudas con el centrocampista donostiarra, que ya jugó con molestias en el sóleo de su pierna izquierda frente al Almería y contra el Olympique de Marsella.

Hasta última hora no decidirá si está para ser titular contra el Valencia, encuentro que se perderán Kaká, Cristiano Ronaldo, Guti, Metzelder y Van Nistelrooy, aunque el centrocampista vasco ha

dejado claro al chileno que se siente en buenas condiciones para disputar un partido importante.

Por su parte, Sergio Ramos solo sufría unas molestias musculares tras el encuentro europeo que provocaron su ausencia en la sesión del pasado miércoles, pero ayer se ejercitó al mismo ritmo que sus compañeros.

Un día más se ausentó del grupo el brasileño Kaká, descartado para jugar en lo que resta de 2009 por la pubalgia que sufre desde el encuentro en el Camp Nou.

La mañana fue especial para el argentino Gonzalo Higuaín, que ayer cumplió 22 años, y que se perfila titular en Mestalla en un equipo al que anda dando vueltas Manuel Pellegrini.

Todo indica que su nueva pareja en ataque, ante la ausencia de Cristiano Ronaldo, será el francés Karim Benzema.

El equipo que tiene en mente es el formado por Iker Casillas, Sergio Ramos, Pepe, Albiol, Arbeloa, 'Lass', Xabi Alonso, Marcelo, Van der Vaart, Higuaín y Benzema.

La última prueba la realizará hoy, a partir de las 10,30 horas, a puerta cerrada en Valdebebas.

PUJA POR VAN NISTELROOY.

Por otro lado, el Blackburn Rovers se ha unido a la puja por el holandés Ruud van Nistelrooy, que podría dejar el equipo blanco en el mercado de invierno.

El atacante, que se recupera de unos problemas físicos y ha vivido

un calvario por las lesiones en el último año, ya ha reconocido que necesita jugar los próximos cinco meses para intentar hacerse con un hueco en su selección de cara al Mundial de Sudáfrica.

Según *The Sun*, el técnico del Blackburn, Sam Allardyce, estaría encantado de hacerse con sus servicios, al igual que otros equipos como el Bolton, el Birmingham, el Sunderland o el Fulham.

El holandés, de 33 años, afronta la recta final de su carrera, por lo que el Real Madrid estaría dispuesto a facilitarle la salida. «No puedo hablar del tema, será privado hasta que el club decida», expresó Barry O'Connor, el agente que lleva los temas del jugador en Inglaterra.

Villa: «El duelo de Mestalla no decidirá la Liga»

EFE / VALENCIA

David Villa, jugador del Valencia, consideró ayer que el partido que mañana juega su equipo frente al Real Madrid es «perfecto» para que el cuadro levantino consiga la victoria, pero matizó que «no será decisivo» a largo plazo para la lucha por la Liga.

El atacante remarcó que el compromiso llega en «un momento bueno para nosotros, que estamos en forma y con buenos resultados. Hay ganas de lograr los tres puntos, porque es un rival al que podemos alcanzar y pasar en la clasificación», indicó.

El internacional también opinó que es «mejor» para el Valencia que el Real Madrid cuente con las mínimas facilidades posibles para afrontar el envite.

Sin embargo, descartó que las bajas de Cristiano Ronaldo y del Kaká influyan, ya que el cuadro blanquinegro también tiene ausencias significativas como la de David Silva, con lo que «los dos equipos se van a ver mermaados por algún lado».

En ese sentido, Villa apuntó que tendrán «mucho ganado» contra el conjunto blanco si continúan «con la misma seguridad defensiva» de los encuentros anteriores, porque «cuantas menos ocasiones de gol» tenga el bloque de Pellegrini, «menos posibilidades tendrá de ganar».

El asturiano reconoció que al equipo le gusta que «la afición tenga ilusión» por el buen momento actual, pero confesó que no hay euforia dentro del vestuario. «La gente nos ha visto hasta ahora ganar muchos puntos fuera de casa pero también ha visto que en casa hemos dejado escapar algunos», comentó.

Personalmente, el 'Guaje' afirmó que no tiene que «demostrar nada» frente al Real Madrid, ya que explicó que no salta al terreno de juego para pensar si es mejor que el francés Karim Benzema, sino para que su entrenador, su presidente y su familia estén «contentos» con su trabajo.

CUESTIONES TÉCNICAS.

Villa también precisó que la decisión de Emery de que por detrás de él juegue Juan Mata o el argentino Ever Banega es algo que debe decidir el técnico porque, aunque todavía no haya jugado con Banega en esa posición, «el que juegue lo va a hacer igual de bien y con las mismas ganas que lo hace Silva».

Respecto al objetivo del Valencia de aquí a final de año, Villa destacó que la plantilla 'ché' está concienciada en «ir partido a partido para mantener la tercera posición actual en Liga y clasificarse para la siguiente ronda de la competición continental».

Albiol: «Debemos salir a ganar y no buscar excusas»

El zaguero reconoce que su vuelta a la capital del Turia será especial

EFE / MADRID

El defensa del Real Madrid Raúl Albiol aseguró ayer que el duelo contra el Valencia será «especial» por su regreso a Mestalla, y matizó que deben salir a por la victoria y no buscar «excusas» en las bajas de Cristiano Ronaldo y Kaká, porque «con ellos también habría que trabajar mucho para ganar».

«Con ellos también habría que trabajar mucho para ganar. No jugarán, pero los que estemos debemos conseguir los tres puntos para seguir aspirando a todo».

Por ello, el zaguero recaló que no piensan en perder. «Debemos trabajar en nuestra línea y ganar, que es una de las salidas más complicadas que nos quedan de la primera vuelta», subrayó.

Además, destacó la mejoría blanca en los últimos encuentros: «Cada día nos encontramos más cómodos sobre el terreno de juego y se está viendo», aseveró.

El Real Madrid puede saltar al césped de Mestalla a ocho puntos del Barcelona, por eso Albiol destacó la importancia de no especu-

lar. «No tenemos que pensar en empatar. La victoria es lo único que nos vale si queremos optar a la primera posición».

Sobre su retorno a la capital del Turia, explicó que será «emocionante», sobre todo de cara a jugar «un gran partido, con intensidad, duro y bonito. Espero disfrutar de ese día y sacar una victoria», resaltó el valenciano, que opinó que el «momento más especial» será en el momento de saltar a calentar, pero que se olvidará de «todo» cuando esté sobre el césped.



Raúl Albiol marcó ante el Olympique.

AUTOMOVILISMO



Manuel Caballo.

Caballo estudia tomarse un respiro en 2010 y no competir

E.G. / CIUDAD REAL

Manuel Caballo está pensando seriamente no competir el próximo año después de una temporada en la que, por diferentes motivos, no ha obtenido los resultados esperados. Las tres últimas pruebas de la Renault Copa Clio estuvieron presididas por la mala fortuna y problemas mecánicos, que provocaron un gran desencanto en el piloto ciudadrealense primero y una reflexión más pausada después.

«Llevo dos años un poco 'quemado', para 2010 parece que se va a cambiar el sistema de competición de la Copa Renault Clio, que a mí no me convence y que además elevaría el presupuesto, y también existe un 90% de posibilidades de que Desguaces La Torre, mi esponsor principal, se retire del patrocinio del motor», justifica Caballo para explicar su decisión. Un año que espera sea de transición porque «lo ideal sería en 2011 volver a competir con La Torre. Pero ahora, tal y como está la situación económica, no me apetece buscar patrocinadores». Para no estar parado, confía en disputar algunas pruebas de resistencia.

POLIDEPORTIVO

Navidades deportivas

El Patronato Municipal de Ciudad Real ha programado para las próximas fechas hasta 18 actividades de diferentes disciplinas

RAÚL FERNÁNDEZ / CIUDAD REAL

En las próximas vacaciones navideñas el deporte no tendrá descanso. El Patronato Municipal de Ciudad Real ha diseñado una amplia programación deportiva que englobará a numerosas disciplinas, por lo que la variedad será la nota a destacar en esa grandiosa agenda invernal. Hasta 18 actividades diferentes se desarrollarán en las futuras fechas del mes de diciembre y hasta mediados de enero, un número importante que permitirá a niños y mayores practicar deporte en unos días tan entrañables.

La Campaña de Navidad 2009 arrancará ya en el día de hoy con la celebración del partido benéfico entre toreros y famosos contra la selección española de veteranos y concluirá el 16 de enero con el VI Torneo Nacional de Esgrima. Entre medias tendrán también su importante protagonismo el karate, la pesca, el taekwondo, el tenis, la esgrima de base, el fútbol, el tenis de mesa, la natación, la petanca y el baloncesto.

Igualmente, el Patronato organizará un viaje de esquí a Sierra Nevada y, ya el día 31 de diciembre, la XXXVI Carrera del Pavo, una prueba de atletismo de gran tradición que año a año se va consolidando por su gran número de participantes y de público.

César Manrique, concejal de Deportes del Ayuntamiento de Ciudad Real, y Antonio Barragán, coordinador de actividades del Patronato, fueron los encargados de presentar esta amplia agenda de actividades. Manrique recaló que el objetivo primordial planteado en su confección ha sido el de tratar de contar con la máxima



El día del fútbol se celebrará el sábado 26 de diciembre. / TOMÁS FERNÁNDEZ

participación en todos los deportes, así como abarcar todas las edades posibles. De esta manera, desde el Consistorio se está tratando de involucrar a clubes, colegios y asociaciones de la capital

para impulsar así el número de inscripciones, las cuales se pueden realizar, bien en el Patronato o bien, en algunos otros casos, el mismo día antes del inicio de las actividades.

LA AGENDA

- ▶ **Fútbol benéfico.** Toreros y famosos contra veteranos, hoy a las 20 horas en el Rey Juan Carlos.
- ▶ **Torneo infantil de karate.** El domingo 13 de diciembre a las 11 horas en el Príncipe Felipe.
- ▶ **Viaje de esquí.** Del 18 al 20 de diciembre en Sierra Nevada.
- ▶ **Trofeo de Esgrima.** Sábado 19 de diciembre. Príncipe Felipe.
- ▶ **Concurso de pesca.** Domingo 20 de diciembre en El Vicario.
- ▶ **Campeonato Taekwondo.** Domingo 20 de diciembre en el Puerta Santa María.
- ▶ **Torneo de ajedrez.** Domingo 20 de diciembre, pabellón del colegio Ferroviario.
- ▶ **Día del Tenis.** Martes 22 y miércoles 23 de diciembre en el Polideportivo Rey Juan Carlos I.
- ▶ **Día del Fútbol base.** Sábado 26 de diciembre. Juan Carlos I.
- ▶ **Torneos Tenis de Mesa.** Internacional el sábado 26 y Local el domingo 27 de diciembre en el Príncipe Felipe.
- ▶ **Día de la Natación.** Sábado 26 de diciembre en la piscina Puerta Santa María.
- ▶ **Mañanas del basket** Lunes 28 de diciembre, de 9 a 19 horas, en el Puerta Santa María.
- ▶ **XXXVI Carrera del Pavo.** Jueves 31 de diciembre, en el Parque Gasset.
- ▶ **Torneo de baloncesto.** Domingo 3 de enero, a las 18 horas, en el Puerta Santa María.
- ▶ **Campeonato de petanca.** 3 de enero. Parque Gasset.
- ▶ **Trofeo de Orientación.** Domingo 10 enero. Parque Gasset.
- ▶ **Nacional de esgrima.** Sábado 16 de enero. Príncipe Felipe.

PÁDEL



Clínica en Tomelloso. Las nuevas pistas de pádel de la ciudad deportiva de Tomelloso acogieron un clínic impartido por los jugadores profesionales Máximo Castellote y Alejandro 'Mago' Sanz, en el que participaron 40 personas. El concejal de Deportes, Vicente García-Antón, destacó la excelente acogida de una iniciativa organizada para que los aficionados mejoren su técnica a través de los consejos de dos profesionales de reconocido prestigio, que elogiaron las instalaciones. / LR

BALONCESTO

LEB PLATA

El Fundación Adepal visita a un Guadalajara en horas bajas

E.G. / CIUDAD REAL

Con poco tiempo para asimilar su derrota en la última jornada ante el Illescas (57-61), el Fundación Adepal de Alcázar de San Juan afronta esta noche (20.45 horas) en Guadalajara un nuevo derbi regional de la LEB Plata.

El conjunto que entrena Javier Juárez no quiere perder comba con el grupo de cabeza y para ello está obligado a vencer a un Guadalajara que encadena ya cinco derrotas consecutivas, lo que le ha conducido a la penúltima posición. Todos los jugadores alcazareses estarán en condiciones de jugar, incluido el estadounidense Jerod Ward, su última incorporación, que salvo imprevisto de última hora tendrá toda la documentación en regla para debutar con el Fundación Adepal.

A pesar del mal momento que atraviesa su rival, Juárez no se confía «porque en deporte todas las rachas se rompen. Han perdido partidos por poca diferencia y tienen mucha calidad individual, con jugadores como Joe Alonso, capaz él solo de ganar un partido y que es el mejor escolta de la Liga, Roberto Núñez, Justin Howard o Diego Pérez».

Además, el técnico del Adepal espera que su conjunto «sepa reaccionar después del mal partido que hicimos ante el Illescas, porque si te levantas te vas haciendo más duro. El deporte es así. Quizá nos vinimos arriba después de ganar al Tíjola y luego el propio deporte te dice que hay que estar concentrados porque los demás equipos también se preparan bien», alertó Juárez.

El preparador del Fundación Adepal de Alcázar de San Juan pronosticó un derbi «intenso e igualado. Son partidos en los que la gente no necesita motivación. Espero que ganemos porque la afición se merece un triunfo», indicó finalmente.

LIGA ADECCO PLATA

| EQUIPOS | J | P |
|------------------|----|---|
| 1 Huelva | 10 | 8 |
| 2 Tíjola | 10 | 7 |
| 3 Illescas | 10 | 6 |
| 4 Adepal Alcázar | 10 | 6 |
| 5 Real Madrid | 10 | 5 |
| 6 Plasencia | 10 | 5 |
| 7 Cajasol | 10 | 4 |
| 8 Córdoba | 10 | 4 |
| 9 Guadalajara | 10 | 3 |
| 10 Ávila | 10 | 2 |

► NUEVAS TECNOLOGÍAS

La letra 'eñe' y las tildes ya pueden utilizarse en los dominios de internet europeos

EUROPA PRESS/ BRUSELAS

La letra *eñe*, la *ce* con cedilla, las tildes o las diéresis pueden utilizarse desde para registrar nombres de sitios *web* de dominio *.eu*, así como el resto de los caracteres de las 23 lenguas oficiales de la UE, incluidos los griegos y cirílicos, según anunció ayer la Comisión Europea.

«Los nombres de dominio internacionalizados dentro de *.eu*, nuestro dominio europeo de primer nivel, constituyen un gran paso hacia un internet que sea verdaderamente global, pero al mismo tiempo local. Muchos usuarios de internet proceden de países muchas de cuyas lenguas no se basan en el alfabeto latino 'a-z' y, lógicamente, desearán utilizar sus propios alfabetos», dijo la comisaria de Sociedad de la Información, Viviane Reding.

«El lanzamiento de los nombres de dominio internacionales dentro de *.eu* responderá aún mejor a las necesidades de una Europa multilingüe y multicultural», resaltó.

Tras la normativa aprobada por la Comisión el pasado junio, a partir de ayer es posible registrar en *.eu* nombres con caracteres como la *à*, la *á* con diéresis, la *ą* con cedilla (del alfabeto en polaco) o las representaciones en griego de *psi* o *pentá*. Los ciudadanos, empresas y organizaciones de la UE podrán registrar nombres de dominio en alfabetos no latinos, factor esencial en lenguas como el griego y el búlgaro.

► EMPLEO

Uno de cada dos trabajadores mayores de 50 años está en paro

EFE/ MADRID

Uno de cada dos trabajadores varones de entre 50 y 65 años de edad está en paro o prejubilado, situación que es aún más grave en el caso de las mujeres, según un estudio coordinado por el sociólogo y catedrático emérito de la Universidad Complutense, Juan Díez Nicolás.

Y los que tienen la suerte de trabajar cumplidos los 50 -el 20 por ciento de la población activa- se enfrentan a la «visión más bien negativa» que, en su opinión, tienen de ellos tanto las empresas privadas como las administraciones públicas.



La presidenta de la Comisión de Igualdad del Congreso, Carmen Calvo, discute con los miembros de los grupos durante el debate de las enmiendas al aborto. / EFE

El PNV respalda el aborto tras un cambio 'cosmético' sobre las menores de edad

Las chicas de 16 y 17 años informarán a sus padres de la interrupción del embarazo, salvo que sufran «amenazas, coacciones o maltrato»

• El Partido Popular acusa al Gobierno de ofrecer a las adolescentes «el camino de la clínica abortista», en vez de darles «alternativas que las ayuden a sacar adelante a sus hijos».

EUROPA PRESS/ MADRID

La Comisión de Igualdad del Congreso de los Diputados aprobó ayer, con el apoyo de todos los grupos, salvo el PP y la abstención de CiU, el dictamen del proyecto de ley que reforma la legislación sobre el aborto, al que se han incorporado las últimas enmiendas pactadas por el PSOE con el PNV y Esquerra (ERC) e IU-ICV. La nueva norma contó con 21 votos a favor, 16 en contra y una abstención.

Los nacionalistas vascos anunciaron que habían cerrado un acuerdo con el PSOE para que la nueva normativa obligue a las menores de 16 y 17 años a informar a al menos a uno de sus padres o tutores legales su decisión de abortar, salvo que puedan alegar, fundadamente, que dicha comunicación pueda suponerles «un peligro cierto de violencia intrafamiliar, amenazas, coacciones, malos tra-

tos o se produzca una situación de desarraigo o desamparo».

A la salida de la Comisión, la representante socialista, Carmen Montón, aseguró que bastará con que la menor explique verbalmente al médico que su decisión de abortar puede suponer uno de los conflictos anteriormente mencionados para que no tenga que informar a sus padres.

La portavoz del PSOE rechazó que esta cláusula vaya a ser un «coladero», como indica el PP. Preguntada sobre cómo se demostrará que los progenitores conocen la decisión de su hija, Montón indicó que este punto deberá ser de-

sarrollado posteriormente en colaboración con las comunidades autónomas. «Lo normal es que las menores cuenten con sus padres», indicó, pero la norma se ha hecho teniendo en cuenta las situaciones en las que «desgraciadamente» no es así. «Se ha incluido este punto para no poner a esas jóvenes entre la espada y la pared y abocarles a un circuito de clandestinidad que les puede llevar a una interrupción legal e insegura».

Por su parte, la diputada popular de Igualdad, Sandra Moneo, acusó al Gobierno de hacer un proyecto de ley a partir de la «excepción» de las menores que vi-

ven en un ambiente familiar conflictivo y criticó que algunos grupos solo «ofrezcan a estas jóvenes el camino de la clínica abortista sin que sus padres tengan el más mínimo conocimiento», en vez de darles alternativas que les ayuden a sacar adelante a su hijo.

OBJECCIÓN DE CONCIENCIA. En cuanto a la objeción de conciencia, la diputada del PSOE, Carmen Montón, dijo que podrán acogerse a esta cláusula los profesionales «directamente implicados», es decir, los que tengan que estar «físicamente en la intervención», lo que excluye «a quien lleve una camilla, limpie el quirófano, cocine o haga unos análisis».

Por su parte, la diputada del PP acusó al PSOE de establecer «el aborto libre en España», de aprobar la norma en contra de la mitad del Congreso y de los españoles y de «banalizar lo que supone un aborto para una mujer». A su juicio, la ley es «inconstitucional, desprotege al no nacido, que tiene derecho a la vida, y niega a las menores el apoyo de sus padres». El también popular Santiago Cervera avisó de que el modo en el que el PSOE pretende regular la objeción de conciencia es colgar «sambenitos» a los que se nieguen.

Desde el Partido Nacionalista Vasco, Joseba Aguirretxea afirmó que su formación apoyará la nueva normativa del Gobierno porque «se ha cambiado» el texto al aceptar el PSOE sus enmiendas sobre las menores y la objeción de conciencia. Aguirretxea defendió la reforma porque «la ley actual es un inmenso coladero que no evita los embarazos no deseados».

Para el PNV, el aborto siempre será «algo no deseado, el resultado de un fracaso, y se debe evitar en su origen». Someterse a una interrupción, apuntó, no es «una operación de menisco», por lo que no se puede «frivolarizar con el tema».

► Derecho a la vida

La Asociación Derecho a Vivir calificó ayer como «decepcionante y clarificador» el hecho de que el PNV haya apoyado el proyecto de la Ley del Aborto del PSOE, y anunció que activará un plan de información y movilización cívica para identificar a ambos partidos como responsables de esta normativa. La portavoz de esta agrupación contraria al aborto, Gádor Joya, afirmó que «el PNV ha hecho la elección equivocada: ha cambiado libertad por seguridad. Cientos de miles de vidas humanas lo señalarán como responsable de un error histórico».

Desde ayer y durante todo el trámite parlamentario que aún le queda al proyecto, Derecho a Vivir anunció que organizará «campañas y movilizaciones específicas» para mostrar que el PNV será «el co-responsable de uno de los ataques más graves al derecho a la vida en Europa, desde el final de la II Guerra Mundial».

EL PLÁSTICO CALIENTA LA ATMÓSFERA

España emitiría 54.000 toneladas menos de CO2 cada año si eliminara las bolsas

AGENCIAS / MADRID-COPENHAGUE

La bolsa de plástico tradicional podría tener los días contados. Sus negativos efectos en el medio ambiente hacen necesarias nuevas medidas que asuman tanto las instituciones como las empresas y por supuesto, los consumidores. Reducir su uso, reutilizarlas siempre que se pueda y sustituirlas por otras de materiales biodegradables son algunas de las soluciones que ya se están desarrollando en algunos países, incluido España.

La desaparición de los aproximadamente 13.500 millones de bolsas de plástico que se distribuyen en el territorio nacional anualmente supondría un ahorro de 54.000 toneladas de dióxido de carbono (CO2), que dejarían de emitirse a la atmósfera. Así se extrae de los datos facilitados ayer por la secretaria de Estado de Cambio Climático, Teresa Ribera, que estimó en cuatro gramos la cantidad de CO2 imputable a la vida útil de cada artículo de plástico

de un solo uso. Ribera presentó la campaña divulgativa *Está en tus manos*, recogida en el Plan Nacional Integrado de Residuos 2008-2015, aprobado por el Gobierno en diciembre de 2008.

Así, se incluye la reducción del 50 por ciento de bolsas comerciales de un solo uso a partir de 2010 y la creación de un calendario de reducción progresiva.

El impacto medioambiental de las bolsas de plástico es enorme. Además de las grandes cantidades de energía que se precisan para su fabricación, ya que están compuestas de sustancias derivadas del petróleo, que pueden tardar en degradarse más de medio siglo. La gran mayoría acaba siendo desechada sin control, contaminando tanto las ciudades como los ecosistemas naturales. En el mar, los residuos de estos artículos de plástico pueden ser letales para animales como tortugas, ballenas o delfines, que mueren tras ingerirlas.

Y mientras en España se aler-

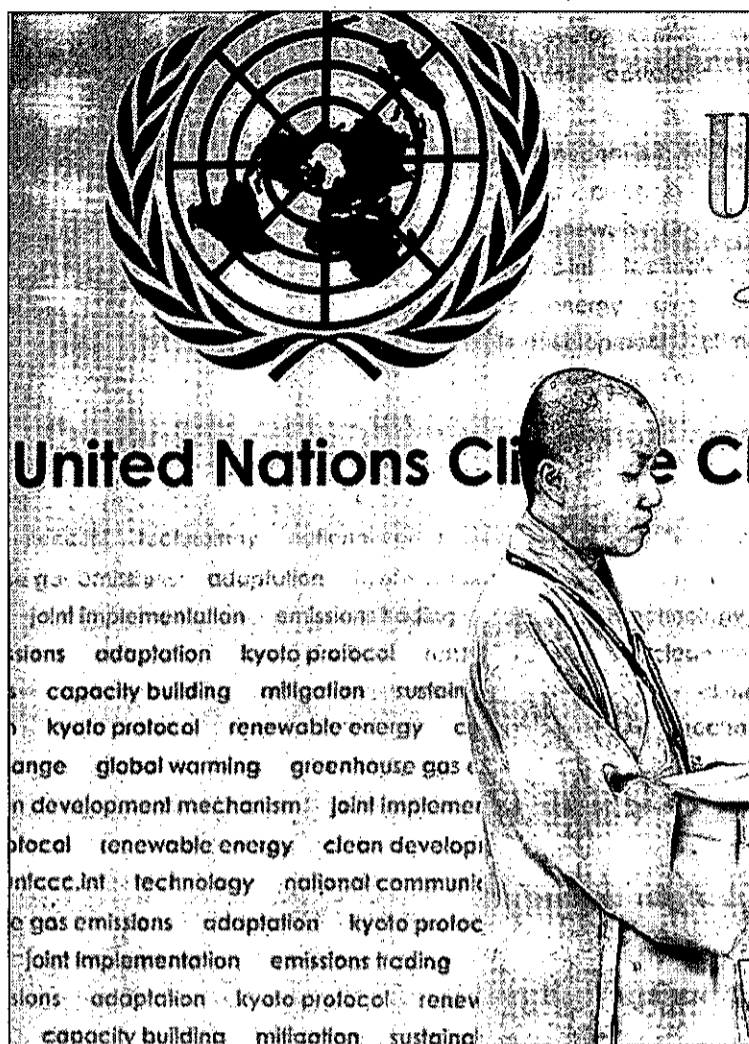

Un budista estudia el programa de la cumbre climática de Copenhague. / EFE

ta sobre la relación de las bolsas con el calentamiento del planeta, en Copenhague proseguía la cumbre sobre cambio climático, de la que debería salir un acuerdo que sustituya al Protocolo de Kioto so-

bre reducción de emisiones de CO2. La jornada tuvo como protagonistas a los países insulares, la mitad de los 192 Estados representados en la reunión danesa, que se celebra desde el pasado día 7 y du-

rá hasta el 18. Este grupo de naciones, las más vulnerables ante las transformaciones del clima, alertó de que el aumento del nivel del mar podría borrar a sus territorios del mapa.

La directora de la alianza de los Pequeños Estados Insulares (Aosis), Dessima Williams, manifestó que más de 100 países se han mostrado de acuerdo en fijar un objetivo que limite el aumento de la temperatura a 1,5 grados por encima de los niveles preindustriales. Los Estados menos desarrollados, la mayoría africanos, junto con los insulares, apoyan este objetivo, que requeriría una reducción de las emisiones de gases de efecto invernadero por parte de los países ricos de al menos un 45 por ciento respecto de los niveles de 1990 hacia el año 2020.

Las temperaturas ya han aumentado 0,7 grados y se prevé que sigan creciendo. «Con el actual calentamiento, muchas islas ya están debajo del mar, y otras, están perdiendo el suministro de agua potable», detalló Williams.

Una jornada más, China y EEUU se enfrentaron sobre sus posiciones en el recorte de gases y la fórmula para mitigar los efectos del calentamiento. Ambas naciones contribuyen al 40 por ciento de las emisiones de CO2. En el intercambio de acusaciones, Washington descartó rotundamente que vaya a integrarse en el Protocolo de Kioto, al que se han acogido 37 países industrializados, que expira en 2012 y que deberá ser sustituido por el acuerdo que se está negociando en Copenhague.

| 0 | | 1 | | 2 | | 3 | | 4 | | 5 | | 6 | | 7 | | 8 | | 9 | |
|----------------------|---------------|----------------------|---------------|----------------------|---------------|----------------------|---------------|----------------------|---------------|----------------------|---------------|----------------------|---------------|----------------------|---------------|----------------------|---------------|----------------------|---------------|
| Números | Euros/Billete | Números | Euros/Billete | Números | Euros/Billete | Números | Euros/Billete | Números | Euros/Billete | Números | Euros/Billete | Números | Euros/Billete | Números | Euros/Billete | Números | Euros/Billete | Números | Euros/Billete |
| 91200 | 300 | 91201 | 300 | 91202 | 330 | 91203 | 300 | 91204 | 300 | 91205 | 300 | 91206 | 330 | 91207 | 330 | 91208 | 300 | 91209 | 300 |
| 91210 | 300 | 91211 | 8.100 | 91212 | 300.000 | 91213 | 8.100 | 91214 | 300 | 91215 | 300 | 91216 | 330 | 91217 | 330 | 91218 | 300 | 91219 | 300 |
| 91220 | 300 | 91221 | 300 | 91222 | 330 | 91223 | 300 | 91224 | 300 | 91225 | 300 | 91226 | 330 | 91227 | 330 | 91228 | 300 | 91229 | 300 |
| 91230 | 300 | 91231 | 300 | 91232 | 330 | 91233 | 300 | 91234 | 300 | 91235 | 300 | 91236 | 330 | 91237 | 330 | 91238 | 300 | 91239 | 300 |
| 91240 | 300 | 91241 | 300 | 91242 | 330 | 91243 | 300 | 91244 | 300 | 91245 | 360 | 91246 | 330 | 91247 | 330 | 91248 | 360 | 91249 | 300 |
| 91250 | 300 | 91251 | 300 | 91252 | 330 | 91253 | 300 | 91254 | 300 | 91255 | 300 | 91256 | 330 | 91257 | 330 | 91258 | 300 | 91259 | 300 |
| 91260 | 300 | 91261 | 300 | 91262 | 330 | 91263 | 300 | 91264 | 300 | 91265 | 300 | 91266 | 330 | 91267 | 330 | 91268 | 300 | 91269 | 300 |
| 91270 | 300 | 91271 | 300 | 91272 | 330 | 91273 | 300 | 91274 | 300 | 91275 | 300 | 91276 | 330 | 91277 | 330 | 91278 | 300 | 91279 | 300 |
| 91280 | 300 | 91281 | 360 | 91282 | 330 | 91283 | 300 | 91284 | 300 | 91285 | 300 | 91286 | 330 | 91287 | 330 | 91288 | 300 | 91289 | 300 |
| 91290 | 300 | 91291 | 300 | 91292 | 330 | 91293 | 300 | 91294 | 300 | 91295 | 300 | 91296 | 330 | 91297 | 330 | 91298 | 300 | 91299 | 300 |
| 93800 | 300 | 93801 | 300 | 93802 | 330 | 93803 | 300 | 93804 | 300 | 93805 | 300 | 93806 | 330 | 93807 | 330 | 93808 | 300 | 93809 | 300 |
| 93810 | 300 | 93811 | 300 | 93812 | 480 | 93813 | 300 | 93814 | 300 | 93815 | 300 | 93816 | 330 | 93817 | 330 | 93818 | 300 | 93819 | 300 |
| 93820 | 300 | 93821 | 300 | 93822 | 330 | 93823 | 300 | 93824 | 300 | 93825 | 300 | 93826 | 330 | 93827 | 330 | 93828 | 300 | 93829 | 4.665 |
| 93830 | 60.000 | 93831 | 4.665 | 93832 | 330 | 93833 | 300 | 93834 | 300 | 93835 | 300 | 93836 | 330 | 93837 | 330 | 93838 | 300 | 93839 | 300 |
| 93840 | 300 | 93841 | 300 | 93842 | 330 | 93843 | 300 | 93844 | 300 | 93845 | 360 | 93846 | 330 | 93847 | 330 | 93848 | 360 | 93849 | 300 |
| 93850 | 300 | 93851 | 300 | 93852 | 330 | 93853 | 300 | 93854 | 300 | 93855 | 300 | 93856 | 330 | 93857 | 330 | 93858 | 300 | 93859 | 300 |
| 93860 | 300 | 93861 | 300 | 93862 | 330 | 93863 | 300 | 93864 | 300 | 93865 | 300 | 93866 | 330 | 93867 | 330 | 93868 | 300 | 93869 | 300 |
| 93870 | 300 | 93871 | 300 | 93872 | 480 | 93873 | 300 | 93874 | 300 | 93875 | 300 | 93876 | 330 | 93877 | 330 | 93878 | 300 | 93879 | 300 |
| 93880 | 300 | 93881 | 360 | 93882 | 330 | 93883 | 300 | 93884 | 300 | 93885 | 300 | 93886 | 330 | 93887 | 330 | 93888 | 300 | 93889 | 300 |
| 93890 | 300 | 93891 | 300 | 93892 | 330 | 93893 | 300 | 93894 | 300 | 93895 | 300 | 93896 | 330 | 93897 | 330 | 93898 | 300 | 93899 | 300 |
| Terminaciones | | Terminaciones | | Terminaciones | | Terminaciones | | Terminaciones | | Terminaciones | | Terminaciones | | Terminaciones | | Terminaciones | | Terminaciones | |
| 960 | 150 | 481 | 210 | 1212 | 1.230 | 212 | 480 | 5034 | 750 | 45 | 60 | 926 | 180 | 047 | 180 | 5858 | 750 | 9389 | 750 |
| | | 81 | 60 | 362 | 180 | 672 | 180 | | | | | 6 | 30 | 707 | 180 | 6638 | 750 | 609 | 150 |
| | | | | 792 | 180 | 872 | 180 | | | | | | | 937 | 180 | 48 | 60 | | |
| | | | | 12 | 180 | | | | | | | | | 7 | 30 | | | | |
| | | | | 2 | 30 | | | | | | | | | | | | | | |

ESTE SORTEO ADJUDICA 2.127.000 DÉCIMOS PREMIADOS POR UN IMPORTE TOTAL DE 12.600.000 EUROS

| | | | |
|--|----------------------|-------------------|--|
| PREMIO ESPECIAL 1.170.000 € Núm: 91242 PRIMER PREMIO | FRACCIÓN 2 | SERIE 6 | PREMIO ACUMULADO 1.200.000 € |
|--|----------------------|-------------------|--|

INSTRUCCIONES PARA LA CONSULTA DE ESTA LISTA

1. Compruebe si la fecha del sorteo y el dibujo que figuran en la parte superior de la lista coinciden con los de su billete o décimo.
2. En cada columna, y sólo en ella, están todos los premios y reintegros que han correspondido a todos los números que terminan con la cifra grande que la encabeza, clasificados en dos grupos: números completos y terminaciones.
Por ejemplo, si su número termina en 1, ha de fijar su atención únicamente en la columna

encabezada con un uno. Los premios indicados en la columna euros/billetes son los que corresponden a un billete, o sea, a diez décimos.
3. Vea si en la columna de números aparece el que Vd. juega y, el así fuera, a la derecha encontrará acumulado el importe total de los premios que han correspondido al billete, con excepción de los especiales que figuran ya acumulados en el recuadro inmediatamente anterior a estas instrucciones.

4. Si no está su número completo puede tener premio en el grupo de terminaciones. Si las hay de cuatro cifras y su número las tiene igualmente dispuestas, a la derecha encontrará el total de premios que han correspondido a todos los números que terminan con esas cuatro cifras.
Si no tiene premio por terminación de cuatro cifras, o no las hay, proceda en la misma forma con las terminaciones de tres cifras, en su caso con las de dos y, finalmente, con las de una.

NUEVA GRAMÁTICA

LOS REYES PRESENTAN LOS DOS PRIMEROS TOMOS DE ESTE TÍTULO DE REFERENCIA



Don Juan Carlos y Doña Sofía, acompañados por el ministro de Educación y el director de la Real Academia Española, presidieron el acto de presentación de la 'Nueva Gramática'. / ÁNGEL DÍAZ (EFE)

Mestizos hasta en el habla

Los Reyes destacan en la presentación de La 'Nueva Gramática de la lengua española' la importancia de una obra que se distingue por ser un macroproyecto panhispánico y cuyas características principales son su pluralidad y su atención a la variedad idiomática

• El trabajo, elaborado por las 22 Academias del ámbito hispanohablante, es elogiada por Miguel Delibes, quien deseó que este proyecto «llegase al pueblo y se fundiera con él, porque el pueblo es el verdadero dueño de la lengua».

ANA MENDOZA (EFE) / MADRID
«La Nueva gramática está llamada a iluminar la realidad» de los hispanohablantes. Con estas palabras resumía Víctor García de la Concha, director de la Real Academia Española, el espíritu que ha guiado la elaboración de esta gran obra, que se presentó ayer en un acto presidido por los Reyes.

Ayer fue un día grande para las 22 Academias de la Lengua Española, porque la aparición de los volúmenes de Morfología y Sintaxis (el 'fondo de la Fonética y Fonología, coordinado por José Manuel Blecha, se publicará dentro de unos meses) de la Nueva gramática supone «un servicio histórico a la uni-

dad del español y, en definitiva, a la mayor cohesión entre los pueblos hispánicos», subrayó el Rey ante los más de 700 invitados que abarrotaban el salón de actos de la RAE y el vestíbulo que lo precede.

Y fue también un día grande porque la publicación de esta «magna obra», elaborada por las 22 instituciones y que, por primera vez, refleja el español que une a los hispanohablantes y el que los diferencia, «es un hecho cultural de primer orden», como destacó el escritor Mario Vargas Llosa, que intervino en la presentación por medio de un vídeo.

EMOCIÓN EN LA DISTANCIA. Por esa misma vía se hizo presente en la sala el escritor Miguel Delibes, a quien su delicada salud le impidió viajar a Madrid pero que, con sus escuetas frases, protagonizó uno de los momentos más emocionantes: «Mi mayor deseo sería que esta Gramática llegase al pueblo y se fundiera con él, porque, en definitiva, el pueblo es el verdadero dueño de la lengua».

Con otras palabras dijo lo mismo García de la Concha: La Gra-

mática «viene del pueblo y al pueblo busca. Aquí están todas las voces, todas las hablas conformando una gran polifonía. Por entre las líneas de análisis científico circula un discurso de humanidad».

Numerosos académicos, escritores, catedráticos, directores de instituciones culturales y presidentes de varias empresas arroparon con su presencia, y con sus calurosos aplausos, a los máximos responsables de las 22 Academias de la Lengua Española y a Ignacio Bosque, director de la Gramática, esa

obra «plural» que nace «con el propósito de representarnos a todos».

El ministro de Educación, Ángel Gabilondo, que compartió mesa presidencial con los Reyes y con García de la Concha; el presidente de la Comunidad Autónoma de La Rioja, Pedro Sanz; los directores del Museo del Prado y de la Biblioteca Nacional, Miguel Zugaza y Milagros del Corral; el director general del Libro, Rogelio Blanco, y el presidente del Grupo Planeta, José Manuel Lara, figuraron entre los asistentes.

Publicada por Espasa, cuya di-

rectora general, Ana Rosa Semprún, tampoco se perdió la presentación, la Nueva gramática de la lengua española es el fruto de «un gran esfuerzo colectivo».

Como afirmó el director de la Academia Mexicana de la Lengua, José Moreno de Alba, «es la primera vez que, en una gramática académica, se explican con rigor científico y con lujo de detalles, las diversas variedades del español americano».

EQUILIBRIO DE EJEMPLOS. Y es también la primera vez que las diferentes construcciones se ilustran con «una equilibrada distribución de ejemplos textuales de los diversos países hispanohablantes», señaló Moreno de Alba.

«No faltará algún despistado lector que opine que, finalmente, se le ha hecho justicia al español americano. Creo por mi parte que el español de América nunca necesitó ni necesita que alguien le haga justicia. Aunque parezca inmodesto decirlo, me parece que la que sí sale ganando con la publicación académica que hoy se presenta es la ciencia, es la Gramática», subrayó Moreno de Alba.

En nombre del sistema educativo, Ángel Gabilondo agradeció a los académicos el trabajo «intenso, serio, riguroso y necesario» que hay detrás del libro.

«Necesitamos impulso y aliento, también para gobernar como la Gramática, argumentada y reflexivamente, buscando el espacio común de los acuerdos, el espacio de legítimas diferencias», aseveró el ministro de Educación.

El adjetivo preciso

Para Ignacio Bosque, director de la Nueva gramática de la lengua española y coordinador de su proceso multinacional de elaboración, el adjetivo plural es el que mejor sirve para calificar el proyecto.

«Es una obra plural porque suman varios centenares las personas que han participado en ella, pero también porque son muchos los aspectos de la morfología y la sintaxis que abarca las variantes del español que describe y los puntos de vista que recoge», destacó Bosque, cuyo discurso fue aplaudido con todos los asistentes puestos de pie.

Y la Nueva gramática es plural «porque el español también lo es, pero constituye, a la vez, una sola obra, porque también es una la lengua que compartimos, y porque uno es el espíritu de cooperación que ha impulsado este proyecto y lo ha hecho realidad», añadió el responsable de armonizar el trabajo de las 22 Academias.

LADRONZAZOS, PAPASES, ÍDOLAS Y RELOCOS

La variedad del idioma de Cervantes, derivada de su extensa difusión en el mundo, especialmente en el continente americano, produce una enorme riqueza léxica

ANA MENDOZA (EFE) / MADRID

La Nueva gramática es una auténtica mina de oro, si uno quiere buscar ejemplos de la diversidad del español. En sus páginas conviven diminutivos como *ahoritica* y *tiernitico*, aumentativos como *ladronzazo*, plurales del tipo de *papases* y *mamases*, femeninos como *ídola* y adjetivos como *reloco*.

Cada capítulo de la Nueva gramática de la lengua española refleja el español actual del conjunto de países hispanohablantes, pero también sus variantes geográficas y sociales.

Si uno se adentra en las locuciones adverbiales, tropieza con que la expresión *en las chimbambas*, más empleada en España que en América, pasa a ser *en las sín-soras* en el área antillana; y ve que en Cuba leen *de carretilla* y no de *carrerilla*, mientras que en el habla popular del área andina, Colombia y buena parte de Centroamérica lo hacen *a la fija*.

Quien mata sin escrúpulos mata *sin ascos* en muchos países americanos, y quien camina con los pies desnudos va *a pie pelado* o *a pata pelada* en Chile, Centroamérica y zonas caribeñas.

Salí a la disparada, se dice en el área rioplatense con el sentido de *al momento* o de *precipitadamente*, en tanto que *al cohete* significa *en vano* en El Salvador.



Los Reyes, entre el ministro de Educación (i) y el presidente de la RAE.

Cuando uno es poco propenso a pagar y va *de gorra*, en El Salvador, Honduras y Guatemala va *de fai*; en este país iría también *de grolis* y en Puerto Rico, *de cachete*.

Me lo sé de paporrera, dice Bryce Echenique en *Magdalena peruana* y otros cuentos, lo que en otros países se sabrían de memoria. Y *poner en berlina* es poner en ridículo en el español culto de Ecuador.

Emplear locuciones latinas da categoría a quien las usa, pero hay que tener cuidado con ellas, porque lo correcto es decir *motu proprio* y no *de motu propio*, y también *grosso modo* y no *a grosso modo*.

Tampoco conviene confundir

la locución adverbial *ex abrupto* (*repentinamente*) con la salida de tono que supone un *exabrupto*.

Al parecer, el sufijo diminutivo *-ico* va perdiendo fuerza, pero en algunos países andinos y en parte de Centroamérica y Caribe se ha desarrollado la variante *-itico/-itica*: *ahoritica*, *cerquitica* y *tiernitico*.

Y ¿qué decir del sufijo *-ingo/-inga*? Resulta que tiene gran vitalidad en regiones andinas, tanto con adjetivos (*quietingo*) como con sustantivos (*casinga*, *mesinga*) y adverbios (*ahoringa*, *cerquinga*). Se afirma en la Nueva gramática.

En el capítulo dedicado al género se recuerda que no es correc-

to decir *este hacha*, *todo el hambre* o *poco agua*, sino *esta hacha*, *toda el hambre* y *poca agua*, y se insiste en que los sustantivos masculinos de persona «designan todos los individuos de la clase o el grupo que se mencione, sean varones o mujeres». Por lo tanto, es innecesaria esa costumbre tan extendida entre los políticos de decir *los ciudadanos* y *las ciudadanas*, *los alumnos* y *las alumnas...*, etc.

El sustantivo *fiscal* es común en cuanto al género (*el fiscal* / *la fiscal*), pero se registra también *la fiscalía* en Paraguay y en algunos otros países de Hispanoamérica. Y no es correcto decir *miembra*, por mucho que alguna ministra se empeñe.

Jueza está extendido en Chile, en parte del área rioplatense, Caribe continental y Centroamérica, y se prefiere *la juez* en España, México o Perú. A las mujeres poetas no les suele gustar que les llamen *poetisa*, y rechazan esta variante porque lleva a veces asociada la connotación de *poeta menor*. Y en la lengua juvenil de estas mismas zonas se extiende el femenino *ídola*.

Y cuando de plurales se trata están muy desprestigiados los *sofases* y *cafeses*. Sin embargo, en zonas rurales de América se utiliza *papases* y *mamases*. Y entre los jóvenes del área rioplatense se dan adjetivos inusitados en otras zonas, como *reloco* o *relindo*.

[""]

MARCO MARTOS
ACADEMIA PERUANA

Prácticamente no existe otra lengua que tenga una Gramática consensuada como la tiene el español

[""]

HUMBERTO LÓPEZ
ASOC. DE ACADEMIAS

Aquí está todo el español, incluido el de Estados Unidos, el segundo país hispanohablante del mundo

[""]

BLAS BRUNI
ACADEMIA DE VENEZUELA

El logro más importante de esta Gramática reside en su contribución a la unidad del idioma

[""]

ANA R. SEMPRÚN
EDITORIAL ESPASA

Esta obra es una hazaña sin parangón que ha sido recibida con entusiasmo en todas las librerías

[""]

V. DE LA CONCHA
ACADEMIA ESPAÑOLA

Estudiaremos con calma cambiar la definición de franquismo, pero no actuaremos por presiones

LA GRAMÁTICA, EN CIFRAS

3

TOMOS, de los cuales la editorial Espasa pone a la venta, al precio de 120 euros, los dedicados a Morfología y Sintaxis. El correspondiente a fonética y Fonología se publicará durante el primer trimestre de 2010.

3.885

PÁGINAS, más 54 de introducciones. Los dos primeros volúmenes están estructurados en 48 capítulos, que a su vez se dividen en 577 secciones con títulos propios y 10.171 apartados.

123

ESPECIALISTAS en numerosas disciplinas lingüísticas, además de los expertos en el habla de cada país designados por las 22 diferentes Academias del ámbito hispanoparlante, han participado en su redacción.



20.000

EJEMPLOS para ilustrar la aridez de la teoría construidos ex profeso por los gramáticos de este gran proyecto panhispánico.

22.358

CITAS, de las que 18.977 proceden de 3.767 obras literarias de escritores de todos los países en que se utiliza la lengua española, y otras 3.381 surgen de 307 cabeceras de periódicos y revistas de esa misma órbita lingüística. Entre los autores citados se encuentran el medieval Gonzalo de Berceo, el áureo Miguel de Cervantes y los contemporáneos españoles Federico García Lorca, Miguel Delibes, Camilo José Cela, Francisco Ayala, Ana María Matute, Juan Marsé, Arturo Pérez Reverte o Almudena Grandes. Entre los hispanoamericanos se hallan Jorge Luis Borges, Gabriel García Márquez, Mario Vargas Llosa, Adolfo Bioy Casares, Isabel Allende, Santiago Roncagliolo, Jorge Volpi o Ángeles Mastretta.

1. ALQUILER

PARTICULAR
VENDE O ALQUILA
Duplex de 125 m2.
C/ Pedrera Alta

- 3 dormitorios
- Salón comedor
- Cocina amueblada
- 2 cuartos de baño amueblados
- Terraza tendadero
- Terraza 20 m2. entoldada
- Aire acondicionado
- Ascensor
- Cochera y Trastero (sólo venta)
- Buena calidad

Alquiler: 600 €

Venta: 180.000 €

Telef.: 609 22 45 00
669 96 21 99

SE ALQUILA PISO amueblado y céntrico, 2 dormitorios. Tlf: 926 22 06 87

ALQUILO PISO SIN MUEBLES, CENTRICO. 4 Dormitorios, 2 baños. Trastero. Muy luminoso. 550 euros. Gastos comunes y calefacción incluidos. Tlf: 627 60 89 56.

ALQUILO APARTAMENTO AMUEBLADO. 1 Dormitorio (zona Marianistas) 410 euros, comunidad y calefacción incluida. Tlf: 616 13 54 76.

PUERTOLLANO GRAN OPORTUNIDAD, Local 600 m. en Avenida Ciudad Real S/N. Venta o alquiler. Tlf.: 926 410 078 - 629 371 748.

SE ALQUILA PISO de 4 dormitorios, amueblado o sin amueblar en zona Moreria de C.Real. Calefacción individual, 550 euros. Sólo particulares. Tlf.- 627 326 919.

SE ALQUILA APARTAMENTO tipo americano, salón-cocina, 1 dormitorio, baño, calefacción Gas Natural, ascensor. En la C/Moreria de Ciudad Real. Centro urbano. 350 euros/mes + fianza nómina. Tlf.- 615 068 742.

SE ALQUILA PISO de 4 dormitorios, 1 baño, ascensor, totalmente amueblado. Avda. 1º Mayo, 59. Centro de Puertollano. 500 Euros/mes + fianza nómina. Contrato mínimo 1 año. Tlf.- 615 068 742 - 696 069 587 - 657 404 995.

ZONA TERRERAS frente centro comercial, se alquila local de 110 m2, con cierras metálicos, preinst., aire acondicionado, baños, dispone de 3 despachos. 900 euros. Tlf.- 615 389 892.

LIBERTAD. 45. Se alquila piso de 3 dormitorios, baño, todo amueblado. Tlf.- 926 742 092 - 616 471 820.

AVDA. FERROCARRIL Se alquila piso todo exterior, con parquet, 3 dormitorios, 2 baños completos, garaje, trastero, amueblado. 595 euros. Gastos comunes incluidos. Tlf.- 626 054 014. Tardes.

SE ALQUILA bar o local acondicionado para auto comercio o para oficinas, 80m, 11 m de fachada. Tlf.- 617 094 211.

JUNTO RECTORADO Se alquila piso 2 habitaciones, 2 baños, amueblado, piscina, armarios empotrados, 500 euros incluida comunidad. Tlf.- 679 414 700.

SE ALQUILA cochera en Avda. Lagunas de Ruidera, entrada por Ronda Ciruela, facilísima maniobra. Tlf.- 607 893 790.

SE ALQUILA apartamento de 1 dormitorio amueblado, con calefacción y aire acondicionado, ascensor en C/Ntra. Sñra de los Ángeles. Tlf.- 617 094 211.

C/ANTONIO BLAZQUEZ, zona Moreria, se alquila piso 3 dormitorios, luminoso, recién pintado, C.C. parking, económico. Tlf.- 649 281 900.

SE ALQUILA estudio amueblado, calefacción central, cocina independiente, ascensor, céntrico en C/Huertos. Tlf.- 617 094 211.

SE ALQUILA apartamento grande en C/Pedro Pardo, 5. Amueblado, dos dormitorios y dos baños, aire acondicionado en salón. Abstenerse agencias. Pedimos nómina. Tlf.- 607 893 790.

2. CONTACTO

Tailandesa y Latina
PUERTOLLANO
Masaje Tailandés, besos,
caricias, posturitas, francés.
www.mundoanuncio.com
Tlf.: 625 27 41 02

PARAGUAYAS (Puertollano)
Lolitas complacientes,
todo tipo de servicios.
Las 24 horas
Tlf.: 618 56 14 64

3. EMPLEO

SE NECESITA
COCINERA
CON EXPERIENCIA PARA
BAR-RESTAURANTE EN CIUDAD REAL
Interesadas llamar al teléfono
926 92 19 29

5. VARIOS

Venga a...
COMPRO ORO CR
y recibirá UN REGALO por cada
cantidad que nos venda
COMPRO ORO CR
Plaza mayor, 14 (interior) CIUDAD REAL
Tlf.: 687 99 71 66 - 663 49 27 27

VENDO CACHORROS DE MASTIN ESPAÑOL nacidos el 24/08/2009, desparasitados. 699 88 73 00.

VENDO MESA REDONDA 90 cm extensible a 1,20 cm y cuatro sillas de haya. Todo 300 euros. Se vende por separado también. 926 25 44 74 - 620 413 904 tardes.

VENDO CENTROS DE SELECCION DE SEMILLAS completos de 1.000 a 8.000 Kgs./H COFAMA, S.L. Teléfono 983 40 16 40 FAX: 983 40 16 41.

6. FORMACIÓN

LICENCIADO en Filología Hispánica imparte clases de Lengua y Literatura a: Primaria, E.S.O y Bachillerato. Tlf.- 637 915 798.

INGENIERO IMPARTE clases particulares exclusivamente en C.Real capital de matemáticas, física y química, Primaria, Secundaria, bachiller, módulos, acceso universidad. Grupos reducidos, gran experiencia. Tlf.- 662 120 911.

ESTUDIANTE de Educación Infantil se ofrece para dar clases de francés hasta nivel E.S.O., 2 años en E.O.I. y familia francesa. Tlf.- 635 082 237.

EXAMENES QUINCENALES, esquemas, técnicas de estudio. Diplomado en Magisterio y Empresariales hasta 4º E.S.O. Tlf.- 699 515 606.

LICENCIADA en Filología Hispánica se ofrece para impartir clases particulares y en academias. Ana. Tlf.- 647 807 319.

ESTUDIANTE DE FILOLOGÍA y titulada en la E.O.I. imparte clases a todos los niveles y preparación de PAU. 9 euros/hora. Excelentes resultados. Tlf.: 635 102 525.

7. MOTOR

SE VENDE MOTO
SUZUKI GSR 600
AÑO 2006,
15.000 KMS,
SIEMPRE EN GARAJE. 4.500 EUROS.
TFNO. 629 75 85 26

BMW 320 diesel, 136 CV, año 2000, Radio CD MP3, cierre centralizado, elevadoras eléctrico, climatizador y control de estabilidad; ruedas, discos y aceite recién cambiado, precio 5.000 euros. Tlf.: 650 338 953.

PEUGEOT EXPET COMBI cinco plazas, todos los extras, con lunas tintadas, bola remolque recién puesta, precio a convenir, tlf.: 636 07 26 09.

A-6 2.500 con 150 cv, año 95, en buen estado. Tlf.- 609 508 421.

PASSAT TDI 130 cv, año 2003, color negro, 6 velocidades. Precio 7.500 euros. Tlf.- 627 650 118 - 687 098 906.

BMW 320 D 177 cv, octubre 2007, todos los extras, impecable, 28.500 euros Tlf.- 679 978 908.

CITROEN XANTIA 2.0 HDI 110 cv gama alta, totalmente equipado, impecable, a toda prueba, año 01, precio 6.000 euros. Tlf.- 686 908 416.

FORD FIESTA 1.100 SURF, recién pintado, llantas aluminio, cubiertas nuevas, 20.000 kms reales, radio CD. Precio 3.500 euros Tlf.- 600 634 427.

PEUGEOT 405 GL económico. Precio 2.000 euros. Tlf.- 600 634 427.

RENAULT MEGANE 1.9 DCI 130 cv, Nov. 06, confort dynamique, todos los extras, clima, techo solar panorámico, 8 airbag, nuevo, mejor ver, 50.000 km. 12.900 euros. Tlf.- 667 666 634.

8. VENTAS, TRASPASOS**PISOS, CASAS Y CHALETS**

SE VENDE PISO Totalmente reformado con 3 amplios dormitorios. En Ronda de Alarcos (a 3 minutos de la Catedral) Exterior y muy luminoso, Aire acondicionado, calefacción central, cocina amueblada, doble ventana, puerta blindada, etc... 140.000 euros. Tlf.: 680 45 18 73.

¡OCASION! Se vende piso céntrico, 100 m2, junto a iglesia de San Pedro, 4 habitaciones, 1 baño y 1 aseo, cocina amueblada, salón 25 m2 aproximadamente, exterior y dos dormitorios. suelo de parquet, edificio semi-nuevo (13 años) gas natural individual (no agencias) precio 210.000 Euros. Tlf.: 659 67 12 82.

CIUDAD REAL Se vende piso de 3 dormitorios, 1 baño, reformado, en S. Vicente de Paúl, zona muy tranquila, con parque, pista de baloncesto, jardín, etc. Comunidad mínima. 100.000 euros. Negociable. Ver sin compromiso. Tlf.- 627 326 919.

SE VENDE APARTAMENTO 70 m2, exterior, 2 habitaciones, salón-cocina amueblada y baño seminuevo, AA y calefacción. Edificio nuevo. 135.000 euros. No agencias. Tlf.- 659 671 282.

POZUELO DE CTRVA. Casa de 140 m2 para reformar o construir nueva vivienda, zona muy tranquila a la entrada del pueblo. 48.000 euros. Tlf.- 627 326 919.

A 3KM. C.REAL Se vende chalet con luz, agua potable, piscina, pozo, totalm. arbolado. Tlf.- 606 092 460.

VENDO O CAMBIO por piso, zona céntrica, a 50 m. de nuevos juzgados. Unifamiliar de 5 dormitorios, 2 baños, hall de entrada, cocina y comedor, 158 m2 + patio y cochera. Tlf.- 926 215 044 - 669 991 239.

PLAZA DE GARAJE. En C/Zarza de Ciudad Real, tiene 12 m2, ideal para coche pequeño. 12.000 euros. Negociable. Tlf.- 627 326 919.

SE VENDE unifamiliar nueva 3 plantas, 3 baños amueblados, cocina amueblada, cocina campera. 245.000 euros. Tlf.- 655 160 273. Llamar tardes.

ZONA SANTIAGO Se vende plaza de garaje, tiene 12 m2, ideal como inversión siempre alquilada. 15.000 euros. Tlf.- 627 326 919.

CNO. VIEJO DE ALARCOS Se vende casa 65 m2, 3 habitaciones, arm. empotrados, salón cocina, despensa, baño, terraza arriba de 40 m2, aa, gas natural, tot.reformada, 120.000 euros negociables. Tlf.- 605 233 477 - 609 894 764.

CARRION CTRVA. Se vende unifamiliar nueva, 4 dormitorios, baño, aseo, parquet, arm. Empotrados, excelentes calidades, 180.000 euros. Tlf.- 656 278 910.

MIGUELTURRA Se vende unifamiliar de 205 m2, 3 dormitorios, 2 baños, aseo, cocina totalm. amueblada, patio castellano con barbacoa, patio delantero con cochera, campera, aa, 240.000 euros. Tlf.- 693 844 572.

MIGUELTURRA Se vende piso de 2 dormitorios, baño, aseo, cocina amueblada, exterior, aire acondicionado. 105.000 euros. Tlf.- 693 844 572.

VENDO UNIFAMILIAR de lujo nueva en Poblete, 4 habitaciones, 2 baños, 2 aseos, cocina campera, jardín y piscina, cochera doble. Cocina amueblada (electrodomésticos nuevos), armarios empotrados. Tlf.: 659 671 282, precio 246.000 euros (no agencias).

SE VENDE PISO en Puertollano centro. 4 dormitorios, 1 baño, ascensor, cocina. Todo amueblado. 120.000 euros. No agencias. en Avda. 1º de Mayo, 59. Tlf.: 615 068 742.

¡Anúnciate en!
DE CIUDAD REAL
La Tribuna
926- 21 53 01

9. ORACIONES

GRACIAS ESPIRITU SANTO
POR LOS FAVORES
RECIBIDOS
(M.C.M.)

ORACIÓN A SAN JUDAS TADEO
Oh! San Judas Tadeo, Apóstol y Mártir, grande en virtud y rico en milagros, pariente cercano de Jesucristo; fiel intercesor de todos los que invocan tu ayuda especial en tiempos de necesidad. A ti acudo desde lo profundo de mi corazón ya que Dios te ha dado tan grande poder, y te ruego que vengas en mi ayuda. Ayúdame en esta presente y urgente petición.
Por todo ello, yo te prometo rezar durante nueve días, tres padrenuestros, tres Ave María y tres Glorias así como hacer tu nombre conocido e invocado por medio de la publicación de esta novena.
San Judas Tadeo, ruega por nosotros y por todos los que solicitan tu ayuda.
Haced la petición de tres deseos, uno de negocios y dos que creáis imposibles; y al noveno día publicar esta novena, y aunque no lo creáis se cumplirán vuestros deseos.
S.L.

TELÉFONOS DE INTERÉS

| | |
|--|----------------------------|
| Hospital General (C.Real) | 926 278 000 |
| Información al usuario | 926 278 001/05 |
| Citaciones de consultas externas | 926 278 002/03 |
| Teléfono de habitaciones | 926 292 + nº de habitación |
| Centro de Especialidades (C.Real) | 926 213 444 |
| Hospital Psiquiátrico | 926 231 275 |
| Clinica Coreysa (C.Real) | 926 211 788 |
| Centro Salud número 1 (Pto XII) | 926 21 46 93 |
| Centro Salud número 2 (Torreón) | 926 23 00 35 |
| Centro Salud número 3 (Puerta de Toledo) | 926 23 17 31/32 |
| Hosp. Sta. Bárbara (Puertollano) | 926 421 100 |
| Hosp. de Alcázar de S.Juan | 926 580 500 |
| Hosp. de Manzanares | 926 646 000 |
| Hosp. de Tomelloso | 926 505 626 |
| Hosp. de Valdepeñas | 926 320 200 |

| | |
|---|-----------------|
| Bomberos/ambulancias/emergencias | |
| Ciudad Real /ambulancias | 926 588 009 |
| Ciudad Real / bomberos | 1006 |
| Ciudad Real /emergencias | 112 |
| Policia Local | |
| Ciudad Real | 092-926 230 422 |
| Puertollano | 092-926 579 105 |
| Provincia | 092 |
| Policia Nacional | |
| Ciudad Real | 091-926 277 900 |
| Puertollano | 091 |
| Provincia | 091 |

| | |
|--|-----------------------------|
| Guardia Civil | |
| Ciudad Real | 062-926 274 860 |
| Puertollano | 926 424 920 |
| Alcázar de S.Juan | 926 552 693 |
| Tomelloso | 926 511 224/926 513 583 |
| Valdepeñas | 926 347 813 |
| Diputación Provincial | 926 29 25 75 |
| Protección Civil | 926 23 04 31 |
| Estación de Autobuses interurbanos | 926 21 13 42 |
| RENFE (AVE) | 902 240202 / www.renfe.es |
| Ayuntamiento de Ciudad Real | 926 21 10 44 |
| Información Ayto. Ciudad Real | 010 |
| Tfno. único de Información en C-LM | 012 |
| Radio Taxis | 926 21 30 40 y 926 27 12 10 |
| Jefatura de Tráfico (Ctra. Porzuna, 7) | 926 22 61 15 |

| | |
|--|-----------------------------|
| Subsector de Tráfico, (Ronda de Toledo, 13) | 926 22 19 53 |
| Información Meteorológica | 926 22 14 09 |
| Taxis de Miguelurra | 902 36 38 11 |
| Aguaest | 926 27 34 60 |
| Averías agua | 926 21 09 06 |
| Gas Natural información | 926 25 49 72 |
| Gas Natural urgencias | 926 23 00 58 |
| Obispado | 926 25 02 50 |
| Oficina de empleo | 926 25 17 41 |
| Oficina del Defensor del Soldado | 926 21 10 44 |
| Oficina Municipal de Información al consumidor | 926 25 13 03 |
| Oficina central de correos | 926 25 13 03 |
| Cruz Roja | 926 22 22 22 |
| Alcohólicos Anónimos Ciudad Real | 646 81 33 79 / 686 99 31 56 |
| Alcohólicos Anónimos Puertollano | 610 82 39 24 / 667 91 70 49 |

AUTOBUSES URBANOS

Línea 1. Hospital General-Nuevo Parque Horario de L a S: de 7.00 a 22.50 horas. Frecuencia de L-V, cada 13-15 min.; sábados, cada 17 minutos; domingos y festivos de 11.15 a 22.45 horas cada 30 min.
Línea 2. Hospital General-Estación Ave Horario de L a S de 7.00 a 22.45. Frecuencia cada 15 min. Domingos y festivos: de 10.45 a 22.30 cada 30 min.
Línea 3. Atalaya-Los Rosales: Frecuencia: de 7.20 a 22.40, cada 20 min. Sábados mismo horario cada 20-30 minutos.
Línea 4. Hospital General-Urb. Puerta de Toledo: Horario de L a S de 7.15 a 22.30, cada 20-22 min.
Línea 5. Estación Ave-Plaza del Pilar (circular): Frecuencia, de L a V cada 15-20 min. Horario de L a V, 6.25 a 23.30; sábados, de 7.00 a 22.30; domingos y festivos, de 15.30 a 23.30.
Línea 6. Valverde-La Poblachuela-Las Casas: De L a V, de 7.15 a 21.45. Sábados, de 9.00 a 14.35.
Línea 7. Hospital Gral-Carretera de Porzuna: De L a S, de 7.05 a 22.25, cada 20-22 min.

IBERCONSA 926 213405

CIUDAD REAL-MIGUELURRA: Diario: de 07.15 a 22.15 cada 15-20 min. Domingos: 18.45 y 21.15
MIGUELURRA-CIUDAD REAL: Diario: de 07.30 a 22.00 cada 15-20 min. Domingos: 19.00 y 21.00

HORARIO DE TRENES

ALICANTE-ALBACETE-CIUDAD REAL

SOCUÉLLAMOS: 7,20 - 8,15 - 19,30 - 20,56 // 7,45 - 10,56 - 16,32
CAMPO DE CRIPTANA: 7,36 - 8,31 - 19,52 - 21,18 // 7,26 - 10,39 - 16,13
ALCÁZAR DE SAN JUAN LL: 7,42 - 8,45 - 19,58 - 21,25 // 7,17 - 10,29 - 15,54 - 19,08 - 22,50
ALCÁZAR DE SAN JUAN SAL: 7,50 - 12,40 - 16,17 - 20,08 - 21,28 // 7,20 - 10,32 - 16,07

HORARIOS MISAS

DÍAS LABORABLES

MAÑANAS

7:30 Colegio San José (Lunes - Viernes)
8 Catedral; Siervas de María; Hnas. de la Cruz
8:30 San Pedro; Carmelitas
9 Catedral; Res. de Ancianos (C/ Calatrava); Colegio San José (Sábado); Res. RR. M. Inmaculada; Universidad (Lunes, jueves, viernes)
9:30 Coreysa
10:30 Catedral
11 Residencia Santo Angel
11:30 Santa María del Prado
12 San Pedro; San Pablo; Hospital General
12:30 Santiago; San Ignacio (Salesianos)

TARDES

5:30 Cementerio
6 Picón (Miércoles)

6:30 San Juan Bautista (Domingos)
7 Santa María del Prado (Merced); Santo Tomás de Villanueva; San Juan de Ávila; San Pablo; Ntra. Sra. de los Ángeles; San José Obrero; San Ignacio (Salesianos); Las Casas (Miércoles)
7:30 Santiago; Ntra. Sra. del Pilar
8 Catedral; San Pedro

TARDES DE SÁBADO Y VÍSPERAS DE FIESTAS

5 Hospital General
5:30 Cementerio
6 Picón; Valverde
6:30 Santiago; San Juan Bautista (Domingos); La Poblachuela

7 Sta. María del Prado (Merced); San Pedro; Sto. Tomás de Villanueva; San Juan de Ávila; San Pablo; Ntra. Sra. de los Ángeles; San José Obrero; San Ignacio (Salesianos); Las Casas
7:30 Santiago; Ntra. Sra. del Pilar; Poblete
8 Catedral; San Pedro

MONTAJES ELÉCTRICOS CRESCENCIA PÉREZ

INSTALACIONES ELÉCTRICAS DE ALTA Y BAJA TENSION

INSTALACIÓN DE:

- ENERGÍA SOLAR
- PROYECTOS Y EJECUCIÓN
- INDUSTRIALES Y MANTENIMIENTO
- DEPURACIÓN DE AGUA Y BOMBAS DE RIEGO
- CALEFACCIÓN Y AIRE ACONDICIONADO
- CABLEADO ESTRUCTURAL

Ctra. Carrión, Nave 87 - CIUDAD REAL
 Teléfonos: 926 23 27 37 / 926 23 27 38
 C/ Río Valcavero, 4 - 45007 Pol. Ind. de Toledo (TOLEDO)
 Tel: 925 24 56 23 - Fax: 925 23 49 22
 www.crescenciaperez.com E-mail: m.crescencia@gmail.com

HORARIOS DE TRENES

Avant media distancia

Madrid - Ciudad Real - Puertollano

| Circulación | Madrid P.A. | Ciudad Real | Puertollano | Observaciones |
|-------------|-------------|-------------|-------------|---------------|
| LMXJV-- | 06.40 | 07.36 | 07.53 | 1 |
| LMXJVSD | 08.15 | 09.11 | 09.28 | |
| LMXJVSD | 10.15 | 11.11 | 11.28 | |
| LMXJVSD | 13.15 | 14.11 | 14.28 | |
| LMXJV-- | 14.15 | 15.11 | 15.28 | 2 |
| LMXJVS- | 15.45 | 16.41 | 16.58 | 3 |
| ---V- | 16.15 | 17.11 | 17.28 | 4 |
| LMXJVSD | 17.15 | 18.11 | 18.28 | |
| LMXJV-D | 18.15 | 19.11 | 19.28 | |
| LMXJVSD | 19.15 | 20.11 | 20.28 | |
| LMXJV-- | 19.45 | 20.41 | 20.58 | 1 |
| LMXJV-D | 20.15 | 21.11 | 21.28 | 5 |
| LMXJVS- | 21.15 | 22.11 | 22.28 | 1 |
| LMXJV-D | 22.15 | 23.11 | 23.28 | |

Puertollano - Ciudad Real - Madrid

| Circulación | Puertollano | Ciudad Real | Madrid P.A. | Observaciones |
|-------------|-------------|-------------|-------------|---------------|
| LMXJV-- | 06.25 | 06.42 | 07.38 | 1 |
| LMXJVS- | 07.00 | 07.17 | 08.13 | 1 |
| LMXJV-- | 07.15 | 07.32 | 08.28 | 6 |
| LMXJV-- | 07.45 | 08.02 | 08.58 | 1 |
| LMXJVSD | 08.15 | 08.32 | 09.28 | |
| LMXJVSD | 10.15 | 10.32 | 11.28 | |
| LMXJVSD | 12.15 | 12.32 | 13.28 | |
| LMXJVS- | 15.15 | 15.32 | 16.28 | 3 |
| LMXJV-- | 16.15 | 16.32 | 17.28 | 2 |
| LMXJVSD | 17.15 | 17.32 | 18.28 | |
| ---V-D | 18.15 | 18.32 | 19.28 | 7 |
| LMXJVSD | 19.15 | 19.32 | 20.28 | |
| LMXJV-D | 20.15 | 20.32 | 21.28 | |
| LMXJVSD | 21.15 | 21.32 | 22.28 | |

- (1) No circula: 25-07-09, 15-08-09, 9-09-09 y 8-12-09.
- (2) No circula del 25-07-09 al 29-08-09; 9-09-08 y 8-12-09.
- (3) No circula: 15-08-09 y 8-12-09.
- (4) No circula: 25-07-09 y 15-08-09. Circula 24-07-09 y 14-08-09.
- (5) No circula del 25-07-09 al 29-08-09.
- (6) No circula del 25-07-09 al 29-08-09 y 8-12-09.
- (7) No circula: 25-07-09, 15-08-09 y 7-12-09. Circula 24-07-09, 14-08-09 y 8-12-09.

AVE/ALTARIA ALGECIRAS - CADIZ - MALAGA - SEVILLA - CORDOBA - PUERTOLLANO - CIUDAD REAL - MADRID - ZARAGOZA - BARCELONA

| CLASE DE TREN | AVE | AVE | AVE | AVE | Altaría | AVE | AVE | AVE | Altaría | Altaría | AVE | AVE | | |
|---------------------|---------|--------|--------|--------|---------|--------|--------|--------|------------|---------|--------|--------|-------|-------|
| DÍAS DE CIRCULACIÓN | LMXJVS- | DIARIO | DIARIO | DIARIO | LMXJVS- | DIARIO | DIARIO | DIARIO | DIARIO | DIARIO | DIARIO | DIARIO | | |
| BARCELONA-SANTS | | | | | | | | | | | | 21:39 | | |
| ZARAGOZA | | | | | | | | | | | | 19:34 | | |
| MADRID | 08:50 | 9:32 | 09:55 | 11:47 | 12:20 | 12:41 | 15:20 | 17:55 | SIN PARADA | 18:50 | 20:50 | 21:20 | 23:55 | 00:20 |
| CIUDAD REAL | 07:55 | 8:37 | 08:59 | 10:54 | 11:24 | 11:41 | 14:27 | 17:02 | 17:41 | 17:56 | 19:39 | 20:10 | 23:04 | 23:26 |
| PUERTOLLANO | 07:40 | 8:21 | 08:45 | 10:38 | 11:10 | 11:25 | 14:13 | 16:46 | 17:27 | 17:42 | 19:23 | 19:54 | 22:48 | 23:12 |
| CÓRDOBA | 06:58 | 7:39 | 08:03 | 9:56 | 10:28 | 10:37 | 13:28 | 16:04 | 16:45 | 17:00 | 18:34 | 19:07 | 22:04 | 22:28 |
| SEVILLA | 06:15 | - | 07:15 | - | 09:45 | 09:25 | 12:45 | - | 16:00 | 16:15 | - | 18:00 | - | 21:45 |
| HUELVA | - | - | - | - | - | - | - | - | - | - | - | - | - | - |
| MÁLAGA | - | 6:35 | - | 9:00 | - | - | 15:00 | - | - | - | - | - | - | 21:00 |
| CADIZ | - | - | - | - | - | - | - | - | - | - | - | - | 16:15 | - |
| ALGECIRAS | - | - | - | - | - | - | - | - | - | - | - | - | - | 15:15 |

BARCELONA - ZARAGOZA - MADRID - CIUDAD REAL - PUERTOLLANO - CORDOBA - SEVILLA - MALAGA - CADIZ - ALGECIRAS

| CLASE DE TREN | AVE | Altaría | AVE | AVE | Altaría | AVE | AVE | AVE | Altaría | AVE | AVE | AVE | AVE | |
|---------------------|---------|---------|--------|--------|---------|------------|--------|--------|---------|--------|--------|--------|--------|-------|
| DÍAS DE CIRCULACIÓN | LMXJV-- | DIARIO | DIARIO | DIARIO | DIARIO | DIARIO | DIARIO | DIARIO | DIARIO | DIARIO | DIARIO | DIARIO | DIARIO | |
| BARCELONA-SANTS | | | | | | | | | | | | | 08:15 | |
| ZARAGOZA | | | | | | | | | | | | | 10:09 | |
| MADRID | 06:30 | 8:40 | 09:00 | 9:35 | 10:05 | SIN PARADA | 12:35 | 13:00 | 16:20 | 17:00 | 17:35 | 19:00 | 21:35 | 22:00 |
| CIUDAD REAL | 07:19 | 09:41 | 09:51 | 10:26 | 11:03 | 12:05 | 13:26 | 13:51 | 17:33 | 17:51 | 18:26 | 19:51 | 22:26 | 22:51 |
| PUERTOLLANO | 07:34 | 09:57 | 10:07 | 10:44 | 11:20 | 12:21 | 13:42 | 14:07 | 17:50 | 18:07 | 18:44 | 20:07 | 22:42 | 23:07 |
| CÓRDOBA | 08:20 | 10:43 | 10:52 | 11:27 | 12:09 | 13:06 | 14:27 | 14:52 | 18:37 | 18:52 | 19:27 | 20:52 | 23:27 | 23:52 |
| SEVILLA | 09:05 | - | 11:35 | - | 13:23 | 13:52 | - | 15:35 | 19:48 | 19:35 | - | 21:35 | - | 00:35 |
| HUELVA | - | - | - | - | - | - | - | - | - | - | - | - | - | - |
| MÁLAGA | - | - | - | 12:23 | - | - | 15:30 | - | - | - | 20:23 | - | 0:30 | - |
| CADIZ | - | - | - | - | 15:03 | - | - | - | - | - | - | - | - | - |
| ALGECIRAS | - | - | - | - | - | - | - | - | - | - | - | - | - | 21:37 |

(*) El AVE Sevilla-Barcelona y Barcelona-Sevilla tiene parada en Lleida y Camp de Tarragona.

ALTARIA CIUDAD REAL - GRANADA / GRANADA CIUDAD REAL

| DÍAS DE CIRCULACIÓN | LMXJVS- | DIARIO |
|----------------------|---------|--------|
| MADRID | 07:40 | 22:48 |
| CIUDAD REAL | 08:42 | 21:44 |
| PUERTOLLANO | 09:09 | 21:19 |
| CÓRDOBA | 09:50 | 20:31 |
| ANTEQUERA - STA. ANA | 10:30 | 19:52 |
| GRANADA | 12:16 | 18:00 |

INFORMACIÓN

Días que circulan: LMXJVSD No circulan: *

Teléfono de Información, Reserva y Venta Renfe:

902 24 02 02

Información Venta Internet

902 10 94 20

| | | | | |
|--|--|--|---|--|
| <p>SERVICIOS FUNERARIOS NUESTRA SRA. DEL PRADO, S.L. SERVICIO 24 HORAS C/ Camino de la Guija, 21 - 13002 CIUDAD REAL Telf.: 926 22 14 15 - 926 23 18 02</p> | <p>TANATORIO-CREMATORIO CIUDAD REAL</p> | <p>CREMATORIO SALAS VELATORIO SALA AUTOPSIA CAPILLA EXPOSICION DE ARCAS CAFETERIA FLORISTERIA</p> | <p>Funeraria - Tanatorio "Ntra. Sra. del Espino" C/ Camino de Manzanares, 10 13230 MEMBRILLA Telfs.: 926 636 899 926 636 845 - 926 221 415</p> | <p>SERVICIOS FUNERARIOS VALDEPEÑAS</p> <p>TANATORIO INCINERACIONES TRASLADOS NACIONALES E INTERNACIONALES</p> <p>SFV SERVICIOS FUNERARIOS VALDEPEÑAS</p> <p>C/ Buensuceso, 40 - VALDEPEÑAS - Telf.: 926 31 02 02</p> |
|--|--|--|---|--|

PATRIMONIO HISTÓRICO

Parque Arqueológico Alarcos-Calatrava.

Oppidum ibérico y ciudad medieval

Visita: yacimiento de Alarcos, tras el paso por el Centro de Interpretación; y yacimiento de Calatrava La Vieja en Carrión. Horario de octubre a mayo: de 10.00 a 18.00 horas. Lunes cerrado, excepto festivos. Las visitas guiadas para los centros escolares y público en general se acuerdan a través del teléfono es el 926 666 057 y 600 913 034. Horario visitas guiadas: 10.00, 12.00 y 16 horas.

YACIMIENTOS DE ALARCOS, Y CALATRAVA LA VIEJA (CARRIÓN)

MONUMENTOS

Casa de Gobernación

La Casa de Gobernación, situada en la localidad de Alcázar de San Juan, es también conocida como la Casa de Palma o de la Cueva. Su construcción está vinculada al establecimiento de poder de la Orden de San Juan en la zona, y posiblemente fue residencia del gobernador. De la construcción original se conserva el patio rectangular delimitado y la cueva.

CALLE JESÚS ROMERO, ALCÁZAR DE SAN JUAN

Casa de la Encomienda

La Casa de la Encomienda, también conocida como Casa de Mendoza o de los Comendadores, está situada en la localidad de Socuéllamos. Es una casa palacio cuya primitiva construcción data de 1440, a la que se fueron anexionando numerosas dependencias en función de las necesidades o de los gustos de cada época.

C/ ANTONIO DE MENDOZA, 37, SOCUELLAMOS

Casa de La Inquisición

La Casa de La Inquisición está situada en la localidad de Villanueva de los Infantes. Es una construcción civil levantada en el siglo XVI. Sólo se conserva actualmente el exterior, que posee la portada adintelada con escudo del Santo Oficio: la cruz, la calavera y las tibias cruzadas.

C/ SANTO TOMÁS, VILLANUEVA DE LOS INFANTES

Casa de la Inquisición y de los Fúcares

La Casa de la Inquisición y de los Fúcares está situada en el casco antiguo de la localidad de Almadén. Fue construida para albergar una pequeña congregación de monjes dominicos en los albores de la primera Inquisición, posteriormente fue utilizada como residencia de los representantes de la familia Függer (Fúcares) mientras tuvieron arrendada la mina (1521-1646).

C/ SAN SEBASTIÁN, 61, ALMADÉN

Casa de Medrano

La Casa-Cueva de Medrano está situada en la localidad de Argamasilla de Alba, un lugar emblemático vinculado íntimamente a la tradición cervantina en el que Cervantes concibió y comenzó a escribir su genial obra literaria *Don Quijote de La Mancha*. En 1970 fue declarada Monumento de Interés Histórico-Artístico.

C/ CERVANTES, 7, ARGAMASILLA DE ALBA

LITERATURA

Poesía entre amigos.

Ciudad Real acoge mañana a La Discreta, un grupo de amigos que presentará 'A Julia sin lágrimas', canciones sobre poemas de Julia de Burgos. La Discreta la conforman José María Alfaya, Mónica Yebra, Noemí Hidalgo, Roberto Ripio y Ainhoa Afín. La cita tendrá lugar a partir de las 12.30 horas en la librería Un cuarto propio, en la calle Lirio. / LA TRIBUNA

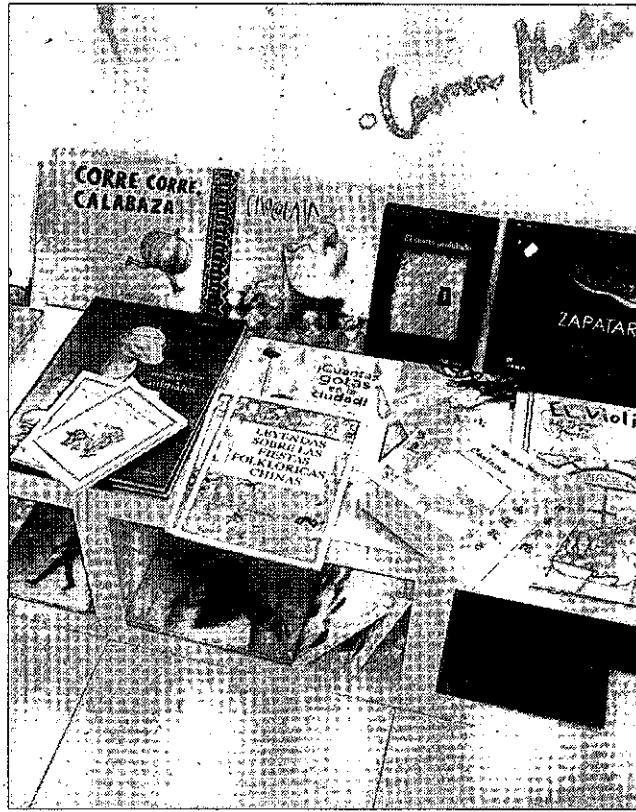

FARMACIAS

CIUDAD REAL

- Luisa Martín / Estrella, 4
De 10.00 a 10.00 horas del día siguiente
- Mercedes González / Lanza, 6
De 10.00 a 22.00 horas

PUERTOLLANO

- Martín y Martín CB / Córdoba, 7
- Begoña Ruiz / Córdoba, 42
De 10.00 a 22.00 horas.
- María Antonia Torné / Avda. Primero de Mayo, 15
De 10.00 a 10.00 horas del día siguiente.

TOMELLOSO

- Pilar Rubio / Santa Rita, 37
De 9.30 a 22.00 horas del día siguiente.
- Fernando Cañas / Alfonso XII, 2
De 9.30 a 9.30 horas

VALDEPEÑAS

- Marina Carrasco / Constitución, 1
De 9.00 a 21.00 horas.
- Mariano González / Virgen, 66
De 10.00 a 10.00 hora del día siguiente

ALMADÉN

- Juan López / Estanislao Cabanillas, 22
De 10.00 a 10.00 horas del día siguiente.

LA SOLANA

- Miguel Fernández / Feria, 2
De 10.00 a 10.00 horas del día siguiente.

ALCÁZAR DE SAN JUAN

- Nuria Gómez / Avda. Constitución, 1
De 10.00 a 10.00 horas del día siguiente.

HOY FELICITAMOS A...

Las fotografías para esta sección se depositarán en el buzón que a ese efecto se encuentra en la recepción del periódico, con, al menos, una semana de antelación, y deberán incluir en su reverso la edad, nombre y apellidos de la persona a la que se felicita.

PARA 'HOY FELICITAMOS A...' DATOS DEL FELICITADO

Nombre y Apellidos:

Fecha nacimiento:

Localidad:

Texto de felicitación:

LA TRIBUNA DE CIUDAD REAL publica diariamente esta sección destinada a felicitar. Para ello, adjúntenos, junto a este cupón, la fotografía de la persona a la que desea felicitar. Rellene este cupón y envíelo, junto a una fotocopia del DNI, a la sección «Hoy felicitamos a...». La Tribuna de C. Real. C/Pedro Muñoz 3. 13005 C. Real.

HOY

11 de DICIEMBRE de 2009

Faltan 20 días para que finalice el año

Santoral Dámaso, papa; Eutiquio, Bárabas, Víctorico, Fusciano, Tráson, Ponciano, Pretextato, Genciano, Segundo, Pablo, Ciriaco, mártires. **Misa:** De Feria del T.O.

LA SUERTE

Datos sujetos a comprobación en lista oficial

SORTEOS

Cupón Pro Ciegos

| | |
|---------------------|--------|
| JUEVES 10/12/2009 | 14.166 |
| MIÉRCOLES 9/12/2009 | 59.839 |
| MARTES 8/12/2009 | 30.017 |
| LUNES 7/12/2009 | 84.951 |
| SABADO 5/12/2009 | 98.935 |

Cuponazo

| | |
|-------------------|--------|
| VIERNES 4/12/2009 | 34.632 |
|Serie: 096 | |

Supercupón Fin de Semana

| | |
|-------------------|--------|
| DOMINGO 6/12/2009 | 49.369 |
|Serie: 066 | |

7-39

| | |
|-------------------|----------------------|
| JUEVES 10/12/2009 | 1-2-6-7-12-18-19 |
|Reintegro: 8 | |
| DOMINGO 6/12/09 | 13,14,26,27,33,35,39 |
|Reintegro: 8 | |

Lotería Primitiva

| | |
|--------------------------------------|-------------------|
| JUEVES 10/12/2009 | 13-21-24-26-32-34 |
|Complementario: 39 Reintegro: 6 | |
| SABADO 5/12/2009 | 2-8-9-13-16-44 |
|Complementario: 5 Reintegro: 3 | |

Bono Loto

| | |
|--------------------------------------|-------------------|
| MIÉRCOLES 9/12/2009 | 8-15-22-27-38-41 |
|Complementario: 34 Reintegro: 6 | |
| MARTES 8/12/2009 | 16-17-23-27-33-48 |
|Complementario: 22 Reintegro: 0 | |
| LUNES 7/12/2009 | 7-14-20-21-39-48 |
|Complementario: 25 Reintegro: 8 | |
| VIERNES 4/12/2009 | 19-26-30-35-41-49 |
|Complementario: 22 Reintegro: 3 | |

Gordo de la Primitiva

| | |
|--------------------|---------------|
| DOMINGO 6/12/2009 | 3-25-29-34-37 |
| Reintegro: 2 | |

Euro Millones

| | |
|------------------------|----------------|
| VIERNES 4/12/2009 | 18-19-25-30-44 |
| Estrellas: 1 y 3 | |

Lotería Nacional

| | |
|------------------------------------|--------|
| JUEVES 10 DE DICIEMBRE (1º premio) | 91.212 |
|Reintegros: 2,67 | |
| SABADO 5 DE DICIEMBRE (1º premio) | 69.897 |
|Reintegros: 1,2,7 | |

MUSEOS Y GALERÍAS

Museo Provincial Ciudad Real
Paseo Prado, 4. Telf.: 926 25 53 04. Horario: de martes a sábado: 10.00 a 14.00 y de 17.00 a 20.00. Domingos: 10.00 a 14.00. Lunes cerrado. (Cerrado por reforma)

Museo López-Villaseñor Ciudad Real
Calle Reyes, 11. Telf.: 926 25 52 00. Horario: de martes a sábado: 10.00 a 14.00 y de 17.00 a 20.00. Domingos de 10.00 a 14.00. Los lunes cerrará sus puertas al público.

Museo del Quijote Ciudad Real
Ronda de Alarcos, 1. Telf.: 926 20 04 57. Horario: de martes a sábado: 10.00 a 14.00 y de 18.00 a 21.00.

Museo Diocesano Ciudad Real
Calle Caballeros, 5 (Obispado). Telf.: 926 25 02 50. Horario: de martes a viernes: 10.00 a 14.00; sábados: 10.00 a 12.00. Domingos y lunes cerrado. Entrada libre.

Museo Elba Cendrero Ciudad Real
Calle Toledo, 11. Telf.: 925 22 7462. Horario: de martes a sábado: 10.00 a 14.00 y de 17.00 a 20.00. Domingos tarde y lunes cerrado. Entrada libre. (Cerrado por reforma)

Antiguo Convento de la Merced Ciudad Real
Plaza de la Merced. Telf.: 925 25 43 37/34. Horario: de lunes a viernes: 10.00 a 20.00. Domingos de 10.00 a 14.00.

Museo de la Minería Puertollano
Parque del Pozo Norte. Telf.: 926 44 02 75. Horario: de noviembre a marzo: de 10.00 a 14.00 y de 16.00 a 19.00. Domingos y festivos de 10.00 a 14.00. (lunes cerrado)

Museo Fundación Gregorio Prieto Valdepeñas
Calle Pintor Mendoza, 27. Telf.: 926 32 49 65. Horario: de 10.00 a 14.00 y de 17.00 a 20.00. Festivos de 10.00 a 14.00.

Museo del Vino Valdepeñas
Calle Princesa, 39. Telf.: 926 34 79 27. Horario: Invierno: de martes a sábado de 10.00 a 14.00 y de 17.00 a 19.00. Domingos de 12.00 a 14.00. Verano: de martes a sábado de 10.30 a 14.00 y de 18.00 a 20.30. Domingos de 12.00 a 14.00.

Museo López Torres Tomelloso
Glorieta María Cristina s/n. Telf.: 926 50 54 58. Horario: 12.00 a 14.00 y de 17.30 a 20.30. Domingo de 12.00 a 14.00. Lunes cerrado.

Corral de Comedias Almagro
Plaza Mayor. Telf.: 926 86 15 39. Visitas concertadas con turismo.

Museo del Teatro Almagro
C/ Gran Maestre, 2. Telf.: 926 26 10 14. Horario: abierto de martes a viernes, de 10 a 14 y de 16 a 19; sábados de 11 a 14 y de 16 a 18; domingos de 11 a 14; lunes: cerrado.

Museo Palmero Almodovar
Calle Pintor Palmero. Horario previa cita. Telf.: 926 46 40 04

Parque Minero Almadén
Cerro de San Teodoro s/n. Telf.: 926 26 50 02. Horario de octubre a abril: de martes a domingo de 10.00 a 14.00 y de 15.30 a 18.00. Lunes cerrado

Real Hospital de Mineros de San Rafael Almadén
Plaza del Doctor López de Haro s/n. Telf.: 926 26 45 20. Horario: Todos los días de 10.00-14.00.

Hospedería el Buscón de Ouedo Villanueva de los Infantes
Museo histórico artístico de Francisco de Ouedo. Exposición Arteaga y Alfaro y Ouedo. Telf.: 902 20 20 10. Abierto todos los días de 9 a 23 horas. Entrada gratuita.

Galería Fúcares Almagro
Calle San Francisco, 3. Telf.: 926 86 09 02. Horario: de 18 a 21 horas.

Galería de Arte Aleph Ciudad Real
Calle Reyes, 13. Telf.: 926 25 72 70. Horario: Martes a Viernes, de 18.30 a 21 horas y Sábados, de 12 a 14 horas.

Galería Artesaca Ciudad Real
Exposición permanente de pintura y obra gráfica. Telf.: 926 271026



EN CIUDAD REAL

HOY

14° MÁXIMA
MÍNIMA 3°

Persiste la situación

Para esta jornada de viernes los cielos presentarán nubosidad variable en forma de intervalos de nubes altas sin importancia. Los valores para las temperaturas se mantendrán sin experimentar cambio significativos en todo el territorio. Será una jornada tranquila en lo que al viento se refiere, no se espera su presencia durante las 24 horas.

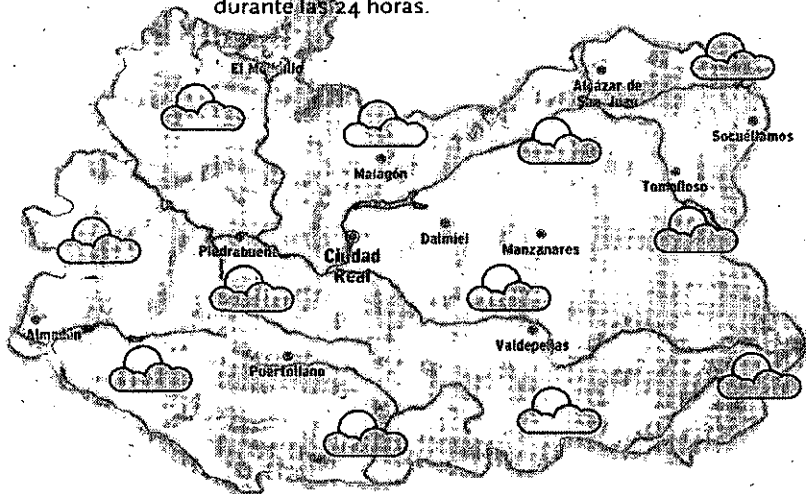

| | |
|------------------------------|-----------------|
| SENSACIÓN TÉRMICA | 13° |
| PUNTO DEL ROCÍO | -0 |
| HÚMEDAD | 11% |
| VIENTO | viento en calma |
| POSIBILIDAD DE PRECIPITACIÓN | 7 % |
| VISIBILIDAD | de 5 a 10km |
| PRESIÓN ATMOSFÉRICA | 1020 mb |

PRECIPITACIONES DEL AÑO HIDROLÓGICO

| | |
|--------------------------------|--------------|
| AYER | 0 (L/m²) |
| DICIEMBRE | 7,9 (L/m²) |
| NOVIEMBRE | 7,8 (L/m²) |
| TOTAL AÑO HIDROLÓGICO | 52,8 (L/m²) |
| TOTAL AÑO HIDROLÓGICO ANTERIOR | 364,4 (L/m²) |

Año Hidrológico desde el 1 de octubre hasta el 30 de septiembre del año siguiente. La cantidad de precipitación acumulada caída en la capital se actualiza todos los meses. Datos facilitados por el observatorio meteorológico a las 18:00 horas.

NIVELES DE LOS EMBALSES

Datos del 09 de diciembre al 16 de diciembre de 2009

| Embalse | Capacidad | Nivel actual | Año 2008 |
|------------------|-----------|--------------|----------|
| Casset | 42 m³ | 7 m | 10 Km³ |
| Torre de Abraham | 183 m³ | 52 m | 73 Km³ |
| Montoro | 105 m³ | 48 m | 38 Km³ |

MAÑANA

15° MÁXIMA
4° MÍNIMA

Ausencia de nubosidad

Para la jornada del sábado se esperan cielos prácticamente despejados en todo el territorio. Tanto la temperatura mínima como la máxima se mantendrán sin registrar variaciones importantes. Posibles nieblas matinales. Soplará viento moderado de componente nordeste con rachas máximas de hasta 18 km/h durante las 24 horas.

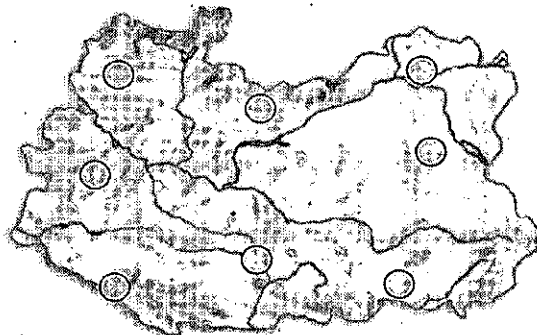

DOMINGO

11° MÁXIMA
4° MÍNIMA

Baja la máxima

Para la jornada del domingo se esperan cielos con nubosidad variable en todo el territorio. La temperatura mínima se mantendrá sin cambios mientras que la máxima se mostrará en descenso. Soplará viento moderado del nordeste con rachas de hasta 29 km/h

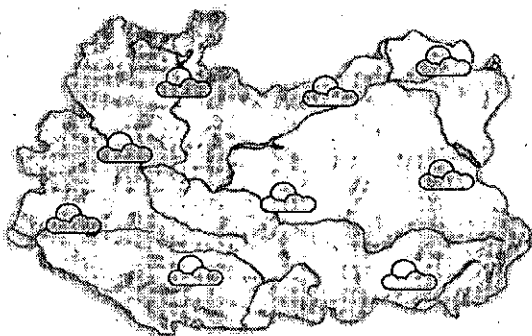

EN ESPAÑA

HOY

Las altas presiones marcarán la situación meteorológica en todo el país. Se favorecerá la formación de heladas en las zonas altas del norte. Amanecerá con nieblas en muchos puntos del interior y en zonas de Valle. Nieblas que se irán disipando a lo largo de la mañana. El ambiente será soleado en la mayor parte del país, y sólo habrá nubes algo más densas en zonas altas de la mitad norte. Las temperaturas máximas tenderán ligeramente a la baja en la zona mediterránea y se mantendrán sin cambios importantes en el resto.

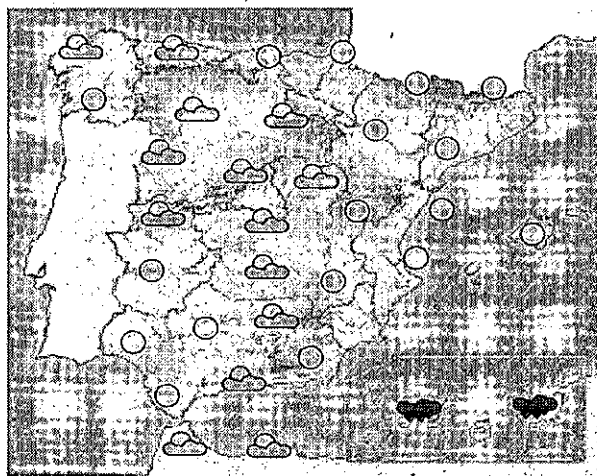

MAÑANA

Más nubes en el Mediterráneo

En el nordeste, en la zona del levante y los dos archipiélagos la situación meteorológica se complicará ligeramente. Aumentará la nubosidad y posiblemente se den algunas precipitaciones débiles.

DOMINGO

Se complica el tiempo en el este

El domingo la situación meteorológica se complicará en el este peninsular y las temperaturas bajarán de forma notable. Se esperan precipitaciones en la mitad oriental mientras que en la occidental el tiempo seguirá estable.

TEMPERATURAS PREVISTAS PARA HOY

| ESPAÑA | Máx. | Mín. | Máx. | Mín. | Máx. | Mín. | | |
|-----------|------|------|-------------|------|------|-------------|----|---|
| Albacete | 17 | 3 | Cádiz | 20 | 12 | Granada | 17 | 5 |
| Alicante | 20 | 8 | Castellón | 19 | 9 | Guadalajara | 15 | 2 |
| Almería | 18 | 10 | Ceuta | 17 | 16 | Huelva | 20 | 8 |
| Ávila | 16 | 2 | Ciudad Real | 14 | 3 | Huesca | 12 | 6 |
| Badajoz | 18 | 6 | Córdoba | 19 | 4 | Ibiza | 18 | 7 |
| Barcelona | 20 | 14 | Coruña, La | 20 | 13 | Jaén | 18 | 7 |
| Bilbao | 17 | 8 | Cuenca | 20 | 2 | León | 12 | 2 |
| Burgos | 15 | 4 | Girona | 20 | 5 | Logroño | 17 | 3 |
| Cáceres | 16 | 7 | Gijón | 17 | 9 | Lugo | 15 | 3 |

| | Máx. | Mín. | Máx. | Mín. | Máx. | Mín. | | |
|----------|------|------|---------------|------|------|------------|----|---|
| Lleida | 13 | 4 | Palmas, Las | 23 | 17 | Soria | 18 | 1 |
| Madrid | 13 | 5 | Pamplona | 16 | 3 | Tarragona | 16 | 8 |
| Melilla | 19 | 15 | Pontevedra | 20 | 8 | Teruel | 18 | 0 |
| Málaga | 16 | 11 | Salamanca | 14 | 1 | Toledo | 15 | 2 |
| Murcia | 20 | 9 | S. Sebastián | 16 | 8 | Valencia | 21 | 9 |
| Ourense | 18 | 5 | S.C. Tenerife | 24 | 17 | Valladolid | 10 | 2 |
| Oviedo | 17 | 8 | Santander | 17 | 10 | Vitoria | 14 | 1 |
| Palencia | 10 | 4 | Segovia | 17 | 6 | Zamora | 11 | 2 |
| Palma M. | 18 | 10 | Sevilla | 21 | 9 | Zaragoza | 15 | 5 |

EN EUROPA

HOY

En la Europa del Este los cielos estarán nubosos, y aunque no se esperan precipitaciones de importancia, sí llegarán chubascos débiles pero persistentes durante toda la jornada. Donde sí se esperan lluvias localmente intensas será en el Mediterráneo más oriental. En cuanto a las temperaturas, se mantendrán sin grandes cambios y sólo tenderán a la baja en el norte y en el nordeste.

PRÓXIMOS DÍAS

Un centro de bajas presiones se situará en el Mar Jónico y va a dejar lluvias importantes en este sector. Afectarán a Grecia, Creta, Macedonia, el sur de Bulgaria y el oeste de Turquía. En el resto del Mediterráneo el ambiente será variable, con chubascos débiles e intermitentes. En el resto del continente se espera un ambiente más soleado. Temperaturas en descenso.



| EUROPA | Máx. | Mín. |
|--------------|------|------|
| Amsterdam | 9 | 5 |
| Atenas | 12 | 10 |
| Berlín | 5 | 4 |
| Bruselas | 7 | 5 |
| Buenos Aires | 29 | 19 |
| Caracas | 30 | 24 |
| Dublín | 10 | 5 |
| El Cairo | 21 | 14 |
| Estocolmo | 3 | 1 |
| Ginebra | 8 | 2 |
| Guatemala | 28 | 16 |
| La Habana | 30 | 21 |
| Lisboa | 16 | 10 |
| Londres | 10 | 5 |
| Los Angeles | 18 | 11 |
| México | 26 | 11 |



Un año más IL FORNO les ofrece su restaurante para las cenas navideñas y comidas de empresa

ALBACETE - C/ Caba, 23 - 967 236766 ■ VILLARROBLEDO - Avda. Reyes Católicos, 11 - 967 14 06 81 ■ CIUDAD REAL - C/ Ciruela, 24 - 926 271133

CAPITAL

RESTAURANTE HOTEL SILKEN ALFONSO X

Situado en el centro de la ciudad, donde podrá disfrutar de una cocina variada, de calidad y con un esmerado servicio, además de nuestro menú del día. Disponemos de salones privados para comidas de empresa y celebraciones.

CALLE CARLOS VÁZQUEZ 8. TELF.: 926 22 42 81.

RESTAURANTE HOTEL NAVARRO

Menú diario 10 euros, menú fin de semana 15 euros, menú degustación 25 euros. Suculenta carta y menús especiales para bautizos, comuniones y reuniones de empresa.

AVDA. PÍO XII, 18 (junto antiguo Hospital Alarcos) Teléfono Reservas 926 21 43 77.

RESTAURANTE ROBERTO

HOTEL DOÑA CARLOTA

Nuestro chef Álvaro Madrid, presenta sugerencias de la CARTA DE INVIERNO: Arroz arbóreo tintado en negro con frutos del mar salteados en una ajada y emulsión de crema de ajo. Taco de Bacalao al pilpil con coral de erizo de mar, asadillo manchego y huevas ahumadas de trucha. Codillo salmuerizado y confitado en su propia grasa con un falso arroz de verduritas y napado con salsa bigarrada.

RONDA DE TOLEDO, 21. TELF.: 926 23 16 10.

RESTAURANTE

LA CUCHARA DE HIERBABUENA

Ya hemos inaugurado ¡Ven a conocernos!
C/ PEDRERA BAJA 64 ESQUINA A C/ TOLEDO.
TELÉFONO 926 10 22 88

RESTAURANTE SÁNDALO

Elegante establecimiento de obligada visita si se desea apreciar una de las mejores cocinas de la provincia. Originalidad y excelentes calidades para deleitar al comensal más exigente.

RONDA DEL PARQUE (URBANIZACIÓN LOS GIRASOLES). TELF.: 926 21 06 06.

RESTAURANTE

MARISQUERÍA CASABLANCA

Primera casa de mariscos y pescados. Descubra los secretos de la buena mesa y disfrute de la mejor gastronomía: mariscos, pescados y carnes de primerísima calidad. Acérquese a conocer "El Camarote" y el "Salón de Caza" y, por supuesto, descubra el sabor cálido y entrañable de "El Patio".

C/ CRTA. CARRIÓN, S/N. TELF.: 926 22 74 04.

RESTAURANTE DOÑA FELISITA

Menú del día amplio y variado. Deguste nuestras recomendaciones del Chef. Ambiente selecto y muy agradable. PLAZA DE ESPAÑA 3. TELF.: 926 22 46 50.

CAFETERÍA RESTAURANTE

ASADOR SAN HUBERTO

UN NUEVO RINCÓN CON ENCANTO

Disfrute de la mejor cocina en un ambiente distinto, donde celebrar sus comidas de empresa, especialidad en asados de cordero lechal manchego, cochinillo en horno de leña y carnes a la brasa, pescados y mariscos, disponemos de cafetería para mejor atención de nuestros clientes de 12 h a 1 noche. Terraza de verano.

C/ RONDA DE LA MATA, 22. TELF.: 926 92 35 35.

RESTAURANTE ASADOR SAN HUBERTO

El Restaurante Asador San Huberto podrá disfrutar de la buena cocina en horno de leña, en un ambiente muy agradable, donde celebrar homenajes, comidas, comidas de empresa, etc. atendidos por los mejores profesionales. Especialidad en asados de cordero lechal manchego y cochinillo, carnes rojas a la brasa, chuletilas, pescados y mariscos frescos del día y nuestra repostería casera.

C/ GENERAL REY, 8. (PASAJE). TELF.: 926 25 22 54.

RESTAURANTE SANTA MARTA II

Abierto desde las 9 horas. Desayunos especiales. Menú del día. Menú de fin de semana. Carta con pescados y carnes frescas. Menús concertados para empresas. Dirección Vicente Merino. PASEO DEL PRADO N: 2. Reservas TELF.: 926 92 19 29.

RESTAURANTE GUIJAS DE LA MANCHA

HOTEL SANTA CECILIA

"Nueva Imagen, de Cafetería, Restaurante, Salones de Bodas, Congresos y Convenciones" Una apuesta decidida por la Calidad y el Servicio y la experiencia que avala Hotel Santa Cecilia. Todos los días podrán degustar nuestros exquisitos menús: "del día, fin de semana, cocina manchega, ejecutivo", además de nuestra carta de platos, postres y vinos (que a buen seguro harán las delicias del paladar más exigente) Nuevo Salón y Menús para celebración de "Bodas" Nuevas Instalaciones "Congresos y Convenciones" C/ TINTE, 3 Ciudad Real (Junto a la Plaza del Pilar) Tfnos. 926 22 85 45 - 25 58 03 www.santacecilia.com

PROVINCIA

RESTAURANTE CAMPO BLANCO

Cocina tradicional manchega. Exquisitos platos cocinados al más puro estilo de la tierra.
C/ CRTA. C. REAL-DAIMIEL. KM. 256. TELF.: 926 81 00 36. TORRALBA CVA.

RESTAURANTE EL FOGÓN

Situado en el Hotel Verona, donde podrá degustar nuestras carnes en autentico horno de carbón de encina. Disponemos de salones desde 10 hasta 1.000 comensales. Comidas de empresas y celebraciones sociales.

CARRETERA PUERTOLLANO, CIUDAD REAL. KM. 163. TELF.: 926 42 54 79 PUERTOLLANO.

ASADOR RESTAURANTE Y SALÓN "VILLA ISABELICA"

Precioso lugar para comer, cenar o celebrar cualquier evento junto al Castillo de Calatrava en Aldea del Rey. Abierto de lunes a domingo. Amplia variedad en cocina nacional e internacional. Especialidad en asados de la tierra. También menú del día. Información y reservas en:
TELF.: 678 46 59 51 - 926 21 00 63.

RESTAURANTE EL GANADERO

Cocina manchega, especialidad en arroz con bogavante y caldoso, raciones. Menú diario 9 euros. Menús sábados, domingos y festivos 14 euros. Terraza de verano.
CRTA. POZUELO (MIGUELTURRA).
TELF.: 926 24 06 05.

RESTAURANTE CASA PEPE

Variada con calidad. Situado a 10 min. de Ciudad Real. Calidades de cocina y servicio que concuerdan con el estilo de sus instalaciones.
CRTA. N-430, KM. 317. TELF.: 926 81 40 79. CARRIÓN DE CALATRAVA.

RESTAURANTE

LA FONDA DE ALBERTO

Casa de comidas. Donde podrá degustar en un ambiente cálido y acogedor de las mejores tapas, los mariscos más frescos, la comida casera como en su casa, la rica cocina de nuestra tierra y sin olvidar la cocina contemporánea. Atendidos por los mejores profesionales del sector.
C/CRISTO, 67. TELF.: 926 31 61 76
FAX: 926 31 61 77. VALDEPEÑAS.

RESTAURANTE

LA RAÑA CUESTA DE LA VIRGEN

Celebraciones, comuniones, bautizos, comida de empresa. Especialidades en Asados, carnes de caza a la brasa, buey al ladrillo. Parque infantil, terraza de verano.
C/ VILLARRUBIA DE LOS OJOS A FUENTE EL FRESNO Km 7,300. VILLARRUBIA DE LOS OJOS. RESERVAS: TELF.: 926 69 51 85

RESTAURANTE LAS BRUJAS

Referente Gastronómico en La Provincia, donde se fusiona la cocina tradicional "de la abuela" con las últimas técnicas culinarias. Instalaciones totalmente reformadas. Menú Diario y Menú Especial Fin de Semana. Comidas y Cenas de Grupos. Reuniones y Comidas de Empresa. Eventos, Bautizos, Comuniones y Bodas.
CTRA. NAC. 420 - KM. 231,5
DAIMIEL (CIUDAD REAL) Telf: 926 85 22 89;
Email: lasbrujasdaimiel@gmail.com

RESTAURANTE VALLE CORZO

HOTEL PARQUE CABAÑEROS

Situado en pleno Parque Nacional. Nuestras especialidades son el cocido montañés, las judías con perdiz salvaje, el lomo de venao, las migas de pastor, las gachas de gañán, el guisado de jabalí y la carne de buey a la piedra. Menú del día 12 euros. Salón de Bodas y Convenciones.
C/REAL3 - HORCAJO DE LOS MONTES Tel. Reservas 926 775 477 Fax 926 775 404 - direccion@hotelparquecabaneros.es - www.hotelparquecabaneros.es

RESTAURANTE MARISQUERIA CASA BLANCA



PRIMERA CASA DE MARISCOS Y PESCADOS Descubra los secretos de la buena mesa y disfrute de la mejor gastronomía. Acérquese a conocer "EL CAMAROTE" y el "SALÓN DE CAZA" y por supuesto descubra el sabor cálido y entrañable de "EL PATIO". C/CRTA. CARRIÓN, S/N. TEL. 926-227404.

FOTO: Rueda Villaverde

GUÍA DE RESTAURANTES

RESTAURANTE ROBERTO - HOTEL DOÑA CARLOTA

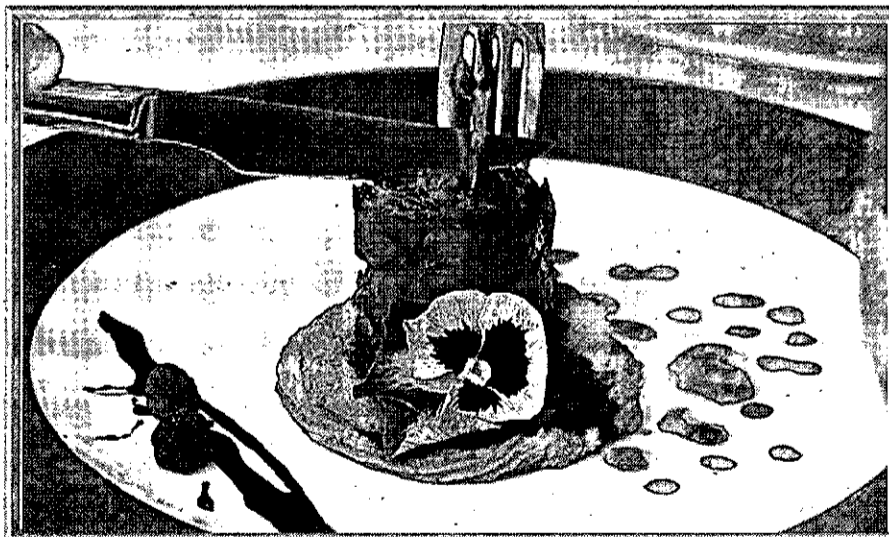

Nuestro chef Álvaro Madrid, presenta sugerencias de la CARTA DE INVIERNO: Arroz arbóreo tintado en negro con frutos del mar salteados en una ajada y emulsión de crema de ajo. Taco de Bacalao al pilpil con coral de erizo de mar, asadillo manchego y huevas ahumadas de trucha. Codillo salmuerizado y confitado en su propia grasa con un falso arroz de verduritas y napado con salsa bigarrada. RONDA DE TOLEDO, 21 TEL. 926 23 16 10. CIUDAD REAL

RESTAURANTE

EL RINCÓN DE CERVANTES

HOTEL GUADIANA

Cocina creativa, inaugurado en septiembre de 2004 a pocos metros del centro, un nuevo referente en Ciudad Real con todo lujo de detalles.
C/ GUADIANA, 36. TELF.: 926 22 33 13.

RESTAURANTE HOTEL NH Ciudad Real

Situado en el centro de la ciudad. Cocina creativa y de una gran calidad, además de nuestro menú del día disponemos de una variada carta y un extraordinario Buffet de desayunos. Amplios salones para comidas de empresa y celebraciones, bodas, comuniones y bautizos, con la garantía y respaldo de una compañía como es NH Hoteles.
C/ ALARCOS 25. TELF.: 926 21 70 10.

RESTAURANTE

CASA DIEGO

Comidas y cenas informales, celebraciones de despedidas de solteros, comuniones, bautizos y celebraciones. Menú diario casero por 9,95 euros.
C/PASEO DE CARLOS ERAÑA 36
CIUDAD REAL Tfno. Reservas 926 22 51 00

CAFETERÍA - RESTAURANTE CAMARÍN

Nuestros menús te sorprenderán. Ven, conócenos y volverás a degustar nuestras cenas informales de fin de semana. Menú del día totalmente casero por sólo 10 euros.
C/ CABALLEROS, 14 - TELF.: 926 25 69 16
CIUDAD REAL

TODO EL CINE

CIUDAD REAL

IMPORTANTE: VIERNES, LUNES, MARTES Y JUEVES SE SUPRIMEN LOS PRIMEROS PASES DE LA TARDE. COMIENZO A LAS 19:30 CON "2012"

| | | | | | |
|--|--|--|--|--|---|
| <p>SESIÓN "GOLFA" Viernes y Sábado 0:30</p> <p>SALA 1 17:30 - 20:00 - 22:30</p> | <p>SESIÓN "GOLFA" Viernes y Sábado 0:40</p> <p>SALA 2 17:30 - 20:00 - 22:30</p> | <p>SESIÓN "GOLFA" Viernes y Sábado 0:50</p> <p>SALA 3 17:45 - 20:15 - 22:45</p> | <p>SESIÓN "GOLFA" SALA 5 Viernes y Sábado 1:00</p> <p>SALA 4 17:30 - 20:00 - 22:30</p> | <p>SESIÓN "GOLFA" SALA 4 Viernes y Sábado 0:30</p> <p>SALA 5 19:30 - 22:20</p> | <p>SESIÓN "GOLFA" Viernes y Sábado 0:40</p> <p>SALA 6 17:45 - 20:15 - 22:45</p> |
| <p>SESIÓN "GOLFA" Viernes y Sábado 0:50</p> <p>SALA 7 17:45 - 20:15 - 22:45</p> | <p>SESIÓN "GOLFA" Viernes y Sábado 1:00</p> <p>SALA 8 18:00 - 20:30 - 22:50</p> | <p>SESIÓN "GOLFA" Viernes y Sábado 0:50</p> <p>SALA 9 17:30 - 20:00 - 22:30</p> | <p>SESIÓN "GOLFA" Viernes y Sábado 0:50</p> <p>SALA 10 17:20 - 22:30</p> | <p>SESIÓN "GOLFA" Viernes y Sábado 0:50</p> <p>SALA 10 19:50</p> | |
| <p>SESIÓN "GOLFA" Viernes y Sábado 1:00</p> <p>SALA 11 17:45 - 20:15 - 22:45</p> | <p>SESIÓN "GOLFA" Viernes y Sábado 0:40</p> <p>SALA 12 17:30 - 20:00 - 22:30</p> | <p>SESIÓN "GOLFA" Viernes y Sábado 0:50</p> <p>SALA 13 17:45 - 20:15 - 22:45</p> | <p>SESIÓN "GOLFA" Viernes y Sábado 1:00</p> <p>SALA 14 17:20 - 19:50 - 22:30</p> | | |

TOMELLOSO

LA DEHESA - TOMELLOSO

Precio entrada: 5,50 euros; con carnet joven: 4 euros
Miércoles (día del espectador): 4 euros

| | |
|---|--|
| <p>SALA 1 V: 19:00, 20:45, 22:30 S: 17:00, 19:00, 20:45, 22:30 D: 17:00, 19:00, 20:45, 22:30 L a J: 19:00, 22:00</p> | <p>SALA 2 V y S: 00:15</p> |
| <p>SALA 2 V: 19:00, 22:00, 00:00 S: 17:00, 19:00, 22:00, 00:00 D a M: 17:00, 19:00, 22:00 X y J: 19:30, 22:00</p> | <p>SALA 3 V: 19:30, 21:30 S y D: 17:15, 19:15, 21:00 L a J: 19:30</p> |
| <p>SALA 3 PARANORMAL V y S: 00:15 D: 22:40 L a J: 22:15</p> | <p>SALA 5 El baile de la... V: 00:15 S: 21:45, 00:15 D a J: 22:00</p> |
| <p>SALA 4 LUNA NUEVA V: 19:15, 21:45, 00:15 S: 16:45, 19:15, 21:45, 00:15 D: 16:45, 19:15, 21:45 L a J: 19:15, 21:45</p> | <p>SALA 5 El imaginario del doctor... V: 19:00, 21:30 S y D: 17:00 19:00 L a J: 19:00</p> |
| <p>SALA 6 V: 19:00, 21:00 S: 17:00, 19:00, 00:15 D: 17:00, 19:00 L a J: 19:00</p> | <p>SALA 6 V: 23:30 S a J: 21:30</p> |

PUERTOLLANO

MULTICINES ORTEGA C/ Cañas, 8-12 Telf. 926/42 86 37 - 42 07 06
LUNES Y JUEVES SE SUSPENDE EL PASE DE LAS 17:30 H. MARTES CERRADO POR DESCANSO.
MIÉRCOLES DÍA DEL ESPECTADOR.
A LA 01 DE LA MADRUGADA TODAS LAS PELÍCULAS DEL PASÉ DE LAS 22:30 EXCEPTO 2012 (SESIÓN GOLFA 00:30 DE LA MADRUGADA)

| | | |
|--|--|---|
| <p>SALA 1 17:30 - 20:00 - 22:30</p> | <p>SALA 2 17:30 - 20:00 - 22:30</p> | <p>SALA 3 LLUVIA DE ALBONDIGAS 17:30 20:00</p> |
| <p>SALA 4 DOS CANGUROS MUY... 17:30 20:00</p> | <p>SALA 5 CUENTO DE NAVIDAD 17:30 20:00</p> | <p>SALA 3 DESTINO FINAL 4 22:30</p> |
| <p>SALA 4 MILLENNIUM 2 22:00</p> | <p>SALA 5 2012 21:45</p> | <p>SALA 6 17:30 - 20:00 - 22:30</p> |

VALDEPEÑAS

MULTICINES VALDEPEÑAS
CENTRO COMERCIAL CINE SUR. AV. DEL SUR, S/N
MIÉRCOLES DÍA DEL ESPECTADOR. PRECIO 3,50 € - LOS MARTES NO HAY CINE

| | | | | |
|---|---|---|---|--|
| <p>SALA 1 SÁBADOS Y DOMINGOS 17:30 - 20:00 - 22:15 LUNES A VIERNES 20:00 - 22:15</p> | <p>SALA 2 SÁBADOS Y DOMINGOS 17:30 - 20:00 - 22:00 LUNES A VIERNES 20:00 - 22:00</p> | <p>SALA 3 SÁBADOS Y DOMINGOS 19:00 - 22:00 LUNES A VIERNES 20:00</p> | <p>SALA 4 SÁBADOS Y DOMINGOS 19:00 - 22:00 LUNES A VIERNES 20:00 - 22:00</p> | <p>SALA 5 SÁBADOS Y DOMINGOS 17:30 - 20:00 - 22:20 LUNES A VIERNES 20:00 - 22:20</p> |
| <p>SALA 6 SÁBADOS Y DOMINGOS 17:30 - 20:00 - 22:00 LUNES A VIERNES 20:00 - 22:00</p> | <p>SALA 7 SÁBADOS Y DOMINGOS 17:30 - 20:00 - 22:00 LUNES A VIERNES 20:00 - 22:00</p> | <p>SALA 8 SÁBADOS Y DOMINGOS 17:30 - 20:00 - 22:00 LUNES A VIERNES 20:00 - 22:00</p> | <p>SALA 9 SÁBADOS Y DOMINGOS 17:30 - 20:00 - 22:20 LUNES A VIERNES 20:00 - 22:20</p> | <p>SALA 10 SÁBADOS Y DOMINGOS 17:30 - 20:00 - 22:00 LUNES A VIERNES 20:00 - 22:00</p> |

LOS CINCO MÁS VISTOS DEL MIÉRCOLES

El reportaje de estreno de *Comando actualidad* fue ayer el programa más visto del día. Y la serie *El mentalista* batió anoche su propio récord en La Sexta superando a *Tú sí que vales*.

| | | | |
|-----------------------|-----------|-------|----------|
| 1. COMANDO ACTUALIDAD | 3.300.000 | 16,2% | TVE 1 |
| 2. FÍSICA O QUÍMICA | 2.873.000 | 16,7% | ANTENA 3 |
| 3. TELEDIARIO 1 | 2.566.000 | 20,1% | TVE 1 |
| 4. AMAR EN TIEMPOS... | 2.467.000 | 20,9% | TVE 1 |
| 5. EL MENTALISTA | 2.388.000 | 11,9% | LA SEXTA |

SHARE

20,9%

AMAR EN TIEMPOS REVUELTOS

La serie de sobremesa de La Primera de Televisión Española volvió a liderar como la ficción más vista en su franja horaria con 2.467.000 espectadores y 20,9 por ciento de cuota de pantalla. Se sigue manteniendo como ficción líder.



Fuente: Formulab

DESTACADOS Y BREVES



'Espejo Público' celebra su tercer aniversario

El magacín informativo matinal presentado por Susanna Griso cumple tres años. Por el espacio han asistido más de 4.500 invitados y se han realizado 3.000 conexiones en directo desde España y el extranjero.
ANTENA 3. 08,45 HORAS

La Sexta contrademanda a Telecinco

Tras conocerse la segunda demanda de la de Fuencarral contra la de Mediaset por competencia desleal y denigración de su actividad en el programa *Sé lo que hicisteis*, la cadena de Globomedia ha anunciado la admisión a trámite de una querrela, en este caso, por *Beccarios*.



Look perfecto en 'Callejeros'

Transformar el propio cuerpo para conseguir el look deseado. Cada vez son más las personas que se someten a cirugía estética o que cambian su aspecto con todo tipo de adornos para sentirse mejor. Eterna juventud y físico al límite en *Callejeros*.
CUATRO. 22,30 HORAS

*Los horarios y contenidos de las diferentes cadenas de televisión podrían sufrir modificaciones -ajenas a nuestra responsabilidad- debido a los cambios de programación de última hora.

tve1

| | |
|-------|--|
| 06:00 | Noticias 24 horas |
| 06:30 | Telediario matinal |
| 09:00 | Los desayunos de TVE. Con Ana Pastor |
| 10:15 | La mañana de La 1 |
| 14:00 | Informativo territorial |
| 14:30 | Corazón |
| 15:00 | Telediario 1 |
| 15:55 | El tiempo |
| 16:00 | Amar en tiempos revueltos |
| 17:10 | En nombre del amor. Telenovela |
| 18:25 | España directo |
| 20:00 | Gente |
| 21:00 | Telediario 2. Con Pepa Bueno |
| 21:55 | El tiempo |
| 22:00 | Versión española. <i>El día de la bestia</i> |
| 00:45 | Cine. <i>Cobra</i> . Dir: Ted Kotcheff |
| 02:10 | TVE es música |
| 02:30 | Noticias 24 horas |

tve2

| | |
|-------|---|
| 07:00 | Los lunnis |
| 09:45 | Aquí hay trabajo |
| 10:15 | Uned |
| 11:15 | El planeta solitario |
| 12:05 | La ruta de los exploradores |
| 13:00 | Resumen paralímpicos |
| 13:15 | Comecaminos |
| 15:00 | Fábrica de ideas en TVE |
| 15:30 | Saber y ganar |
| 16:00 | Grandes documentales |
| 17:30 | Jara y sedal |
| 18:00 | Seguridad vital |
| 18:30 | En construcción |
| 20:30 | Smallville. Incluye el sorteo de la Bonoloto |
| 21:35 | La suerte en tus manos |
| 21:50 | Cine. <i>Odette, una comedia sobre la felicidad</i> |
| 23:45 | Los archivos secretos de la inquisición |
| 00:35 | La mandrágora |
| 01:20 | Cine de madrugada. <i>Platillos volantes</i> |



cuatro

| | |
|-------|---|
| 06:00 | Repetición de programas |
| 06:30 | Noticias de la mañana |
| 07:30 | Megatrix. Incluye <i>Pipi Calzaslargas</i> |
| 08:30 | Noticias de la mañana |
| 08:45 | Espejo público. Con Susanna Griso |
| 12:30 | La ruleta de la suerte. Concurso. |
| 14:00 | Los Simpson. <i>Pequeña gran mama</i> |
| 14:30 | Los Simpson. <i>Cara fuera</i> |
| 15:00 | Antena 3 Noticias 1. Informativo |
| 16:00 | TC Express |
| 17:00 | Tal cual lo contamos. Magacín |
| 19:15 | El diario. <i>Talk-show</i> |
| 21:00 | Antena 3 Noticias 2. Informativo |
| 22:00 | DEC. Con Jaime Cantizano |
| 02:15 | Adivina quién gana esta noche. |

| | |
|-------|--|
| 07:05 | Naruto |
| 08:05 | Bola de dragón Z |
| 09:40 | Medicopter. <i>El avión fantasma</i> |
| 10:40 | Alerta Cobra |
| 12:45 | Las mañanas de Cuatro |
| 14:20 | Noticias Cuatro |
| 15:15 | Fama ¡a bailar! La escuela en directo |
| 15:30 | Fama ¡a bailar! Con Paula Vázquez |
| 17:30 | Fama a bailar! El chat |
| 18:00 | Reforma sorpresa |
| 19:15 | Password. Concurso |
| 20:20 | Noticias Cuatro. Informativo |
| 21:30 | Ajuste de cuentas |
| 22:30 | Callejeros. <i>Eterna juventud y Cuerpo a cuerpo</i> |
| 00:10 | Premios principales 2009. Música. |
| 03:15 | NBA. Cleveland Cavaliers - Portland Trail Blazers |

5

| | |
|-------|--|
| 06:30 | Informativos Telecinco |
| 09:00 | El programa de Ana Rosa. Magacín |
| 12:30 | Mujeres y hombres y viceversa. Con Emma García |
| 14:00 | Karlos Arguñano en tu cocina |
| 14:30 | De buena ley |
| 15:00 | Informativos Telecinco |
| 15:45 | Sálvame diario |
| 19:00 | Toma cero y a jugar. Concurso |
| 20:00 | Pañapalabra. Concurso |
| 20:55 | Informativos Telecinco |
| 21:45 | Sálvame deluxe. Crónica rosa y social |
| 02:30 | Si lo aciertas, ganas |
| 03:30 | Más que coches |
| 04:00 | En concierto |
| 04:30 | Infocomerciales |
| 05:30 | Fusión sonora. Música |

6

| | |
|-------|----------------------------------|
| 06:00 | La Sexta en concierto |
| 07:00 | Lo mejor de La Sexta |
| 07:30 | Buenafuente. Redifusión |
| 08:30 | Cocina con Bruno Oteiza |
| 09:00 | Despierta y gana |
| 10:35 | La tira |
| 11:30 | Crímenes imperfectos |
| 14:00 | La Sexta Noticias |
| 14:55 | Padre de familia |
| 15:25 | Sé lo que hicisteis... Humor |
| 17:30 | ¡Qué vida más triste! Serie |
| 18:00 | Num3rs |
| 19:00 | Navy: investigación criminal |
| 20:00 | La Sexta Noticias |
| 20:55 | La Sexta deportes |
| 21:30 | El intermedio |
| 22:15 | Caso abierto. Triple episodio |
| 00:50 | Desaparecida |
| 01:50 | Aliens in America |
| 02:15 | Gana ahora |



CRN

| | |
|-------|--|
| 09:15 | Cuando seas mía |
| 10:45 | Toda una dama |
| 12:25 | Walker Texas Ranger |
| 13:55 | CMT Noticias 1 |
| 15:05 | El tiempo |
| 15:10 | Todo deporte 1 |
| 15:30 | Cifras y letras |
| 16:00 | Rex |
| 17:00 | La doctora Quinn |
| 17:45 | CLM en vivo |
| 18:30 | Cine del Oeste. <i>Horizontes azules</i> |
| 20:25 | CMT Noticias 2 |
| 21:05 | El tiempo |
| 21:10 | Todo deporte 2 |
| 21:30 | La vida en broma |
| 22:00 | Supercine sin cortes. <i>Shrek</i> |
| 23:30 | Cine de noche 1. <i>El profesor chiflado II. La familia Klump</i> |
| 01:45 | Cine de noche 2. <i>Alex y Emma</i> |
| 04:25 | Planta 25 |

| | |
|-------|----------------------------|
| 08:00 | Informativo Regional |
| 09:30 | Espacio Compras |
| 09:50 | Espacio Empleo |
| 10:30 | Espacio Compras |
| 10:50 | Espacio Turismo |
| 11:00 | Informativo Regional |
| 11:30 | Espacio Compras |
| 11:50 | Espacio Critico |
| 12:00 | Mas Play (Redifusión) |
| 12:30 | Espacio Compras |
| 12:50 | Espacio Empleo |
| 13:00 | Todo Depende (redifusión) |
| 14:00 | Informativo Regional Tarde |
| 17:30 | Espacio Compras |
| 17:50 | Espacio Empleo |
| 18:30 | Espacio Compras |
| 18:50 | Espacio Agrario |
| 19:00 | Mas Play (Redifusión) |
| 19:30 | Espacio Compras |
| 19:50 | Espacio Solidario |
| 20:00 | Informativo Regional |
| 20:30 | Informativo Provincial |
| 20:50 | Espacio Cultural |
| 21:00 | Informativo Regional |
| 21:30 | Informativo Provincial |
| 21:50 | Espacio E-Tube |
| 22:00 | La Batalla del Domingo |
| 23:00 | Informativo Regional |

TV VALDEPEÑAS

| | |
|-------|---------------------------|
| 9:00 | Cocina J.J. Castillo |
| 9:30 | Local musical |
| 10:00 | Retratos |
| 11:00 | Dos butacas |
| 11:30 | Program. Cadena Local |
| 12:00 | Tu tarde @ |
| 13:00 | Motomanía |
| 13:30 | Informatic |
| 14:00 | El rincón de Carlos |
| 14:30 | Informativos TVV |
| 15:00 | Agenda cultural |
| 16:00 | Cocina J.J. Castillo |
| 16:30 | Vídeo clips |
| 17:30 | Cine en Cadena Local |
| 19:45 | Cocina J.J. Castillo |
| 20:00 | Diario nacional |
| 20:30 | Informativos TVV |
| 21:00 | Programación local |
| 22:00 | Cine en Cadena Local |
| 0:00 | Informativos TVV @ |
| 0:30 | Local musical |
| 1:00 | Diario nacional |
| 1:30 | Meridiano 0 |
| 2:00 | Nos vamos |
| 2:30 | El rincón de Carlos |
| 3:00 | Documentales y música |
| 3:30 | Doc., music. y teletienda |
| 6:00 | Teletienda |
| 6:30 | Sobre ruedas |

IMÁS TV

| | |
|-------|--|
| 06:00 | Imás música |
| 08:00 | Informativos |
| 09:00 | Café imas |
| | Con Miguel Á. Membrillera |
| 11:15 | Imas música. Chat |
| 13:30 | Backstage de la Gala de imas tv |
| 14:30 | Poesía en Otoño. Con Manuel Julia |
| 15:30 | Informativos con Marcelino Félix |
| 16:00 | El Deporte con Julio García |
| 16:30 | Café imas con Miguel Á. Membrillera |
| 18:45 | Imas música. Chat |
| 20:30 | Informativos. Con Marcelino Félix |
| 21:00 | El Deporte con Julio García |
| 21:30 | Jornadas Micológicas desde Sacruela |
| 22:30 | Procesion de las Animas |
| 23:30 | Informativos. Con Marcelino Félix |
| 00:00 | El Deporte. Con Julio García |

POPULAR TV

| | |
|-------|--|
| 08:15 | Dibujos animados |
| 09:55 | Hoy celebramos |
| 10:00 | La lupa de las noticias |
| 11:00 | Call TV |
| 12:00 | Ángelus y Santa Misa |
| 13:00 | Encuentro digitales de COPE.es |
| 14:30 | Noticias 1 |
| 15:00 | Call TV |
| 16:00 | Palabra de vida |
| 16:15 | Kojak |
| 17:30 | ¡Cuidame mucho! |
| 18:00 | Estamos contigo |
| 19:00 | Documental |
| 20:30 | Noticias 2 |
| 21:10 | Pantalla grande |
| 22:00 | La lupa de las noticias |
| 23:00 | Más cine por favor. Once pares de botas |
| 00:30 | Noticias 2 (r) |
| 01:00 | Palabra de vida |

TV MANCHA

| | |
|-------|---|
| 06:00 | Euronews |
| 08:00 | Noticias |
| 10:00 | Infocomerciales |
| 12:30 | Noticias |
| 13:30 | Mancha en Vivo. * La Venus de La Mancha. Homenaje a Sara. |
| 14:00 | Noticias 1ª Edición |
| 15:00 | La Hora de Coral |
| 16:15 | Fashion TV |
| 17:20 | Empleo Castilla La Mancha |
| 17:30 | Noticias |
| 18:00 | V Chateando |
| 20:30 | Noticias 2ª Edición |
| 21:00 | Mancha Sport |
| 21:30 | Mancha en Vivo. * XXIX Cross del Vino y Queso. Quintanar. |
| 22:00 | Noticias |
| 22:30 | Mancha Sport |
| 23:00 | Euronews |
| 00:00 | TVChat |

¡Buenos días! ¿Has probado a despertarte con La Tribuna de Ciudad Real?

Infórmate en el teléfono de atención al suscriptor **926 21 53 01** De Lunes a Viernes de 9:30 a 14:00 h.

series

● Mala ★ Regular ★★ Interesante ★★★ Buena ★★★★★ Muy Buena

butaca de ficción

| | | | | |
|------|-----------------------|-------|----------|-----------|
| ★★ | Alerta cobra | 10:40 | Cuatro | Drama |
| ★★★★ | Los Simpson | 14:00 | Antena 3 | Animación |
| ★★ | ¡Qué vida más triste! | 17:30 | La Sexta | Humor |
| ★★ | Numb3rs | 18:00 | La Sexta | Acción |
| ★★ | Smallville | 20:30 | TVE 2 | Acción |
| ★★★ | Caso abierto | 22:15 | La Sexta | Intriga |
| ★★ | Desaparecida | 00:50 | La Sexta | Drama |

10:40 Alerta cobra (CUATRO) ★★



Alerta Cobra emite hoy viernes dos nuevos capítulos. En Frankie, tras un accidente en la autopista, Tom y Semir salvan al conductor que ha quedado atrapado en su coche. Se trata del padre de Tom. Desde hace tiempo, éste apenas tiene contacto con su padre, ya que no comparte su forma de vida. En el segundo episodio, titulado La promesa, Susanne escapa del hospital donde estaba interna, y está dispuesta a saber toda la verdad sobre el accidente de su marido.

22:15 Caso abierto (LA SEXTA) ★★★

Tras el intento de asesinato de Lilly, la investigación sobre la academia militar del PMI parece complicarse. El cadete Lawrence, principal sospechoso y el coche que intento acabar con su vida de la detective aparece en el campus del PMI. Durante la investigación, Lilly empieza a presentar extraños síntomas de mareo y náuseas, acompañados de extrañas visiones de su propio pasado. El caso de Kate Butler empieza a recordarle la época en la que se convirtió en detective.



deporte

butaca deportiva

| | | |
|--|-------|--------------------|
| Esquí alpino. Copa del Mundo | 15:45 | Eurosport |
| Natación. Campeonato de Europa | 16:00 | Teledporte |
| Fútbol. Bundesliga. Herta-Bayer Leverkusen | 20:30 | Digital + (Dial B) |
| Fútbol sala. Caja Segovia-Cartagena | 21:00 | Teledporte |
| Polideportivo. Deporte Noche | 23:00 | Teledporte |
| Baloncesto. NBA. Cleveland-Portland | 03:15 | Cuatro |

21:00 Fútbol sala: Liga nacional (TELEDEPORTE)

El Caja Segovia, que actualmente ocupa la sexta plaza en la Liga nacional de fútbol sala, recibe al Cartagena, que está justo por detrás de él en la tabla. En el pabellón Pedro Delgado se vivirá, a buen seguro, un partido emocionante entre dos conjuntos que aspiran a acabar la temporada entre los mejores.

03:15 Baloncesto: Cleveland vs Portland (CUATRO)

La mejor liga de baloncesto del mundo regresa una semana más con otra apasionante cita. Los Portland Trail Blazers, escuadra del español Rudy Fernández, que no podrá jugar por una lesión, visitan a los Cleveland Cavaliers en un duelo que promete mucho espectáculo sobre la cancha. Un encuentro con marcado sabor nacional que, como siempre, contará con la narración y los comentarios de Antonio Sánchez y Antoni Daimiel.

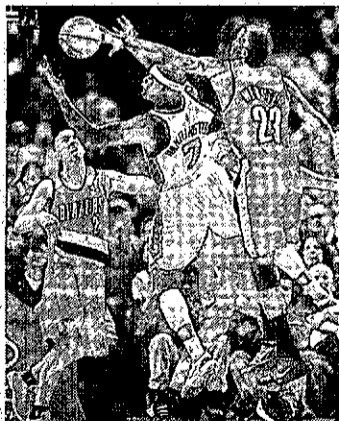

informativos

| | MAÑANA | MEDIODÍA | TARDE | NOCHE |
|-----------|----------|----------|-------|-------|
| TVE 1 | 06:30 | 15:00 | 21:00 | - |
| TVE 2 | - | - | - | - |
| Antena 3 | 06:30 | 15:00 | 21:00 | - |
| Cuatro | - | 14:20 | 20:20 | - |
| Telecinco | 06:30 | 15:00 | 20:55 | - |
| La Sexta | - | 14:00 | 20:00 | - |
| GMT | - | 13:55 | 20:25 | - |
| Canal 9 | - | 13:55 | 20:55 | - |
| CNN+ | 24 HORAS | | | |
| TVE 24 H | 24 HORAS | | | |



Pepa Bueno (TVE 1, 21:00)

películas

● Mala ★ Regular ★★ Interesante ★★★ Buena ★★★★★ Muy Buena

butaca de cine

| | | | | |
|-----|--|-------|------------------|------------|
| ★ | La ametralladora perdida | 12:00 | Veo | Drama |
| ★★ | El factor humano | 17:00 | Veo | Intriga |
| ★★ | Odette, una comedia sobre la felicidad | 21:50 | TVE 2 | Comedia |
| ★★ | Viaje al centro de la Tierra | 22:00 | Digital + (D. 1) | Fantástico |
| ★★★ | El día de la bestia | 22:00 | TVE 1 | Acción |
| ★ | Cobra | 00:45 | TVE 1 | Acción |
| ★★ | Platillos volantes | 01:20 | TVE 2 | Comedia |
| ★★★ | Pozos de ambición | 03:32 | Digital + (D. 1) | Drama |

21:50 Odette, una comedia sobre la felicidad (TVE 2) ★★

Francia, 2007. 104 m. Dir: Eric-Emmanuel Schmitt. Reparto: Catherine Frot, Albert Dupontel, Jacques Weber. Odette no tiene, aparentemente, ninguna razón para ser feliz, pero lo es. Balthazar no tiene, aparentemente, ninguna razón para ser infeliz, pero lo es. Odette es una cuarentona que trabaja en la sección de cosméticos de unos almacenes.

22:00 El día de la bestia (TVE 1) ★★

España, 1995. 103 min. Dir: Álex de la Iglesia. Reparto: Álex Angulo, Santiago Segura. Un sacerdote cree haber encontrado el mensaje del Apocalipsis. El Anticristo nacerá el 25 de diciembre en Madrid. Para detener este nacimiento satánico, el cura se une a un joven.



01:20 Platillos volantes (TVE 2) ★★

España, 2003. 100 m. Dir: Óscar Aibar. Reparto: Ángel de Andrés López, Jordi Vilches. En una ciudad industrial catalana, dos obreros textiles con vidas y ocupaciones de lo más normales, son hallados en la vía del tren, decapitados y junto a una nota de despedida que dice: «Los extraterrestres nos llaman, pertenecemos al infinito».

corazón

butaca de programas

| | | |
|-------------------------|-------|-----------|
| El programa de Ana Rosa | 09:00 | Telecinco |
| Las mañanas de Cuatro | 12:45 | Cuatro |
| Corazón | 14:30 | TVE 1 |
| Sé lo que hicistéis... | 15:25 | La Sexta |
| Sálvame diario | 15:45 | Telecinco |
| Sálvame deluxe | 21:45 | Telecinco |
| DEC | 22:00 | Antena 3 |

21:45 Sálvame Deluxe (TELECINCO)

En su último encuentro en Sálvame Deluxe, Kiko Hernández insinuó que Indhira podría estar embarazada. La concursante de Gran Hermano no contestó directamente, pero ahora lo desmiente categóricamente. De este y otros temas se hablará hoy en este polémico espacio presentado por Jorge Javier Vázquez. Además, se podrán ver imágenes del nuevo rostro de una de las colaboradoras, Belén Esteban, quien ha pasado por el quirófano para hacerse una operación de cirugía estética.



RADIOS

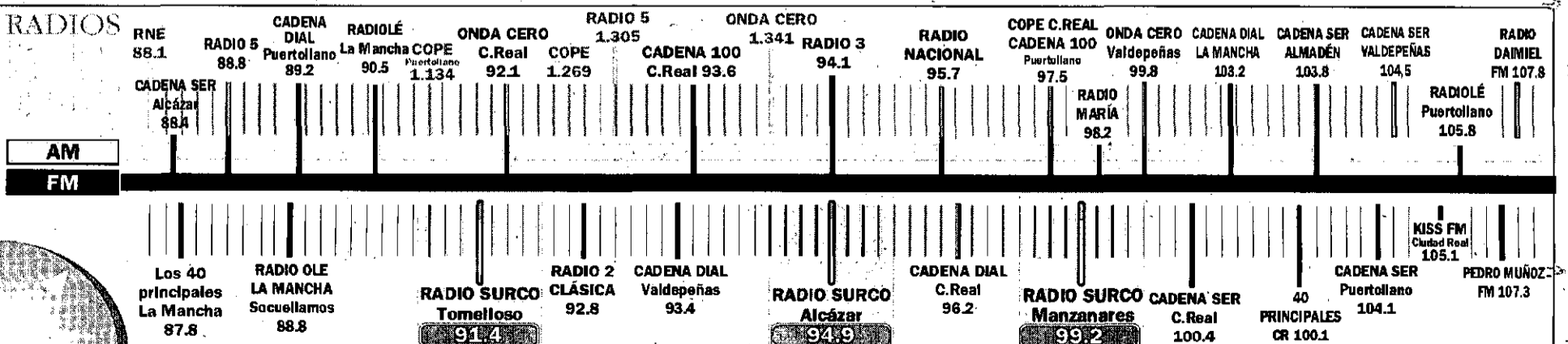



Edita: PROMECAM (Promotora de Medios de Castilla-La Mancha)
• Depósito Legal: CR-1164-1990.
• Redacción, Administración y Publicidad: Pedro Muñoz, 3. Ciudad Real, Código Postal 13005
• Teléfonos: 926 21 53 01, 02-03-04-05. • Fax: Administración y Publicidad 926 21 51 45, Redacción 926 21 53 06.
• Correos electrónicos: redaccioncr@diariolatribuna.com, publicidad@diariolatribuna.com, administracioncr@diariolatribuna.com, deportescr@diariolatribuna.com, proviniciacr@diariolatribuna.com, disenocr@diariolatribuna.com y fotografacr@diariolatribuna.com.
Prohibida toda reproducción a los efectos del Artículo 32,1, párrafo segundo, LPI



Indra

Joyería de plata y gemas

<http://www.indraplata.com>

C/ M^o Cristina, 2 - Telf.: 926 25 51 49 - Ciudad Real

ESTO ES GANA DE GANETA POR MIGUEL ANGEL LÓPEZ ALCOBENDAS



FRANCISCO ORMEÑO EXPÓSITO / PELETERO

Este peletero **ciudadreal**, con más de treinta años de experiencia en un sector a la vez delicado y resistente acaba de abrir una nueva tienda en Ciudad Real, se trata de **Paco peletería**, situada en un amplio e iluminado local situado en el número 4 de la calle del Tinte.

«La piel no da problemas»

DIEGO FARTO / CIUDAD REAL

Francisco Ormeño es lector fijo de este diario, que tiene siempre sobre una mesita a disposición de sus clientes. De modo que la dinámica de la entrevista la tiene asimilada.

¿Qué le aconseja al cliente que desea comprar?

Ante todo, que tenga en cuenta la calidad y el diseño. Ahora mismo, la peletería como sector está un poco estancada, pero no se puede disminuir la calidad.

Y cuando se lleva el producto, ¿requieren algún cuidado?

La piel no necesita ningún cuidado, ningún tipo de piel. El cuero se puede mojar sin problemas, cualquier mancha se limpia perfectamente, la piel de pelo o el astracán no tienen ningún problema. Ninguna prenda de piel tiene problemas irresolubles. No obstante, hay casas especializadas en la limpieza.

¿Por dónde van actualmente las tendencias?

La peletería se basa en algunos artículos: el visón, el astracán y la napa. El cuero ha bajado bastante, pero se sigue vendiendo. Lo demás, nutria,



TOMÁS FERNÁNDEZ DE MOYA

zorro y otras especies, prácticamente se han dejado de vender.

¿Dónde se fabrica lo que usted vende?

Todo en España. Todo lo que trabajamos se ha hecho aquí. No queremos nada de importaciones. Se está metiendo artículos chinos o rusos, pero

son peores que los que se hacen aquí y todos iguales.

¿Cómo son los clientes?

Hay de todo, desde la gente joven, chicas que vienen a buscar una chaquetita de visón cortita o artículos de cuero. Y las señoras mayores que vienen a comprar su abrigo. La gente sabe que las pieles buenas

tienen que ir a buscarlas a una peletería.

¿La piel es sólo para el clima frío?

Realmente, la piel es para el clima frío, eso hace mucho en que se venda o no. Pero la señora que quiere una prenda de piel, como las chaquetas cortas, viene en cualquier época.

PICOTAZOS

Una denuncia por cada robo

Fuentes vecinales de Ruidera advertían ayer de que en los últimos tres meses se han producido en torno a una veintena de robos desde septiembre hasta la fecha. Sin embargo, lo único contrastado es que a día de hoy solamente se han interpuesto seis denuncias ante las autoridades para que investiguen los delitos de este tipo que se hayan podido cometer en la localidad. En estas circunstancias, sólo caben dos opciones: o la cifra que puede estar circular por los mentideros no es la correcta, o son demasiados los casos en que las víctimas de tales robos no interponen la denuncia que deberían. ¿Cómo se pretende en esos casos que actúen las autoridades? ¿Y si aparecen los objetos sustraídos, cómo se van a reclamar si no se ha interpuesto la oportuna denuncia?

El privilegio de Infantes

Infantes disfrutaba el pasado martes de uno de esos íntimos encuentros culturales que, cuando tienen lugar en pequeñas salas de grandes ciudades como Madrid o Barcelona, suelen servir para poner el broche a los informativos nacionales. En el caso que ocupa estas líneas, la biblioteca municipal infanteña acogía un encuentro con el polifacético Luis Eduardo Aute: 200 privilegiados disfrutaron de su ingenio hecho canción, poema, arte, y sentimientos que afloraron especialmente cuando regaló a los presentes la conocida canción 'Al alba', sin acompañamiento musical. En resumen, una cita que sin duda dignifica aún más al pueblo que tuvo el privilegio de albergarla, aunque no protagonizase el cierre de ningún informativo nacional.

Inquieto ladrillo

La venta de viviendas creció en el tercer trimestre respecto al anterior, pero bajó en comparación con el mismo de 2008. ¿Vaso medio lleno o medio vacío? ¿Remite la crisis? Como dice el peculiar gurú de la economía Leopoldo Abadía, «hábleme de que la crisis se acaba de verdad cuando baje el paro».



PENSADO PARA SORPRENDER A QUIENES MÁS SABEN DE AUTOMÓVILES.

HONDA ACCORD DESDE 23.600 €.

HONDA
The Power of Dreams

Accord

Valero Automóviles.
Ruiz Morote, 3. Tel. 926 22 07 09*. CIUDAD REAL. - Pol. Ind. Ctra de Alcázar s/n, parcela R-187. Tel. 926 64 70 61*. MANZANARES. CIUDAD REAL.
*Contacte con nosotros para más información y solicitud de prueba.

Negocio

& Estilo de Vida
Castilla-La Mancha

Diario libre de
información económica

Viernes, 11 de diciembre de 2009 / Año 4, Número 740 / www.diarionegocio.es

El termómetro



PRINCIPALES INDICADORES

| | | | |
|-----------|----------|---|---------|
| Ibex 35 | 11.594,7 | ▲ | 0,46% |
| Frankfurt | 5.709,02 | ▲ | 1,08% |
| Londres | 5.244,37 | ▲ | 0,78% |
| París | 3.798,38 | ▲ | 1,09% |
| Euribor | 1,243% | ▲ | 0,001p. |

El Cortadero

Crecimiento
inminente y paro
perpetuo



Emprendedor del Año

Cuatro nuevos
finalistas optan
al galardón

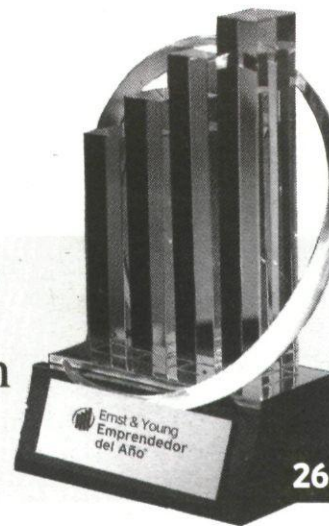

OJD: Difusión Acta Interanual: 80.291 ejemplares. Difusión julio de 2009 (pendiente de control): 75.124 ejemplares. Tirada del número 739: 82.191 ejemplares

Zapatero quiere empezar el año con una reforma laboral

Informe 2009 ❖ El presidente del Gobierno insta a los sindicatos y la patronal a tener listo un borrador en el primer trimestre de 2010

Cuatro millones de parados después, el camino hacia la anhelada reforma laboral parece tener ya el camino allanado, en la medida en que ha logrado una adhesión decisiva: la de José Luis Rodríguez Zapatero. El presidente del Ejecutivo aseguró ayer que "el Gobierno quiere al-

canzar un primer acuerdo con los interlocutores sociales en el primer trimestre de 2010"; en ese periodo también presentará sus propuestas para reformar el sistema de pensiones. El mensaje llegó inmediatamente tanto a la patronal como a los sindicatos, pues Zapatero tenía frente a

frente a sus representantes en el Palacio de La Moncloa. Allí tuvo lugar la presentación del tercer Informe Económico del Presidente del Gobierno, dedicado sobre todo a poner de manifiesto la eficacia del Plan E para paliar los efectos de una recesión que el líder socialista con-

sidera superada. En efecto, ante la flor y nata de la clase empresarial, Zapatero insistió en que la recuperación comenzará de forma "inminente" gracias a la acción de un Ejecutivo cuyos recursos se han destinado a fines más productivos que el "inútil levantar aceras". ❖ P23

ADEMÁS

La tasa de los 'bonus' no afecta a la banca española

El secretario general de la AEB considera que ese impuesto es para los bancos de inversión que asumen más riesgos que la banca comercial. ■ P6

Los 'hedge' recuperan a los clientes institucionales

La escasa rentabilidad de los bonos y la volatilidad de los mercados provocan un regreso a la inversión libre por su gestión del riesgo y liquidez. ■ P21

Inditex sitúa en Asia su estrategia de crecimiento

El grupo ganó en los últimos nueve meses 831 millones de euros, un 1,4% menos que en el mismo periodo de 2008. ■ P10

La venta de viviendas aminora el ritmo de caída

Las operaciones de compraventa de viviendas experimentaron en el tercer trimestre un descenso interanual del 13,6%, la menor desde 2007. ■ P22

Cobo crea más polémica en Caja Madrid

Cajas de ahorros

El PP, otra vez dividido por la candidatura de Cobo a consejero general de la asamblea de la entidad madrileña. ■ P6

Toyota redobla el pulso con Volkswagen

Automoción

El grupo responde a la compra del 20% de Suzuki por parte de VW y presentará en enero su coche asequible para India. ■ P5

Industria: la luz subirá un 2,7% en enero

Energía

Depende de la subasta del martes. En 2010, se encarecerá más del 7% al crecer las ayudas. ■ P8

Falsas residencias
Hacienda mira a Londres tras el castigo a Sánchez Vicario
El Supremo confirma que fingió su domicilio en Andorra y deberá pagar 3,48 millones. Los inspectores esperan que el fallo les ayude con el régimen especial de Reino Unido. ■ P22

ROMA 4 DÍAS / 3 NOCHES ESPECIAL FIN DE AÑO
SALIDA 31 DE DICIEMBRE

| | |
|----------------------------|------|
| HOTEL PATRIA *** | 478€ |
| HOTEL VISCONTI PALACE **** | 592€ |
| HOTEL EXEDRA ***** | 817€ |

Pago en **3 meses 0% intereses**
Precios por persona en habitación doble estándar en régimen de alojamiento y desayuno. Incluyen: vuelo especial clase turista (salidas desde Madrid o Barcelona), tasas aéreas y traslados. Gastos de gestión no incluidos (6€ por reserva). * Consulta condiciones de esta promoción. (1) Operación financiada por Financiera El Corte Inglés E.F.E.C.S.A.

902 400 454
www.viajeselcorteingles.es

MEJOR PRECIO GARANTIZADO
VIAJES El Corte Inglés

EN DOS MINUTOS

IBEX 35

Variación ayer: **▲ 0,46%**



SUBEN Y BAJAN

| | | | |
|---------------------|--------------|----------------------|---------------|
| ArcelorMitt. | 3,90% | Ferrovial | -3,94% |
| Inditex | 3,63% | Sacyr Valleh. | -3,78% |
| Bankinter | 3,36% | BME | -3,00% |
| Iberia | 1,46% | Mapfre | -1,88% |
| Telecinco | 1,25% | ACS | -1,09% |

EURIBOR



BONO EN EL DÍA

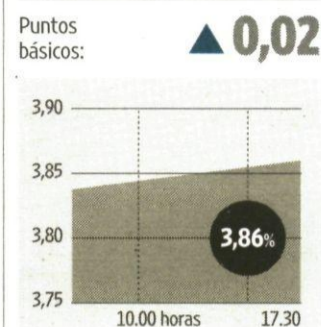

DIVISAS

1 € equivale a:

| | | |
|----------------------|---------------|---------------|
| ▲ EURO/DÓLAR | 0,13% | 1,473 |
| ▲ EURO/YEN | 0,48% | 130,01 |
| ▼ EURO/LIBRA | -0,22% | 0,905 |
| ▲ EURO/FRANCO | 0,00% | 1,511 |

REVISTA DE PRENSA

Intereconomía

Si Cataluña fuera independiente. El vicepresidente de la Generalitat, Josep-Lluís Carod-Rovira, ha considerado que si Cataluña dispusiera de un Estado, "no tengo ninguna duda de que ya habría un premio Nobel catalán". El mandatario catalán ha mantenido que existe cierta tendencia en el país "hacia el pesimismo, el derrotismo y, si se me permite, incluso hacia el masoquismo nacional, cuando el panorama en este ámbito (el de la literatura) es muy diferente".

Financial Times

Hacia un impuesto global. Los banqueros de la City de Londres han reaccionado con "furia" ante el anuncio del Gobierno laborista de aplicar un impuesto extraordinario del 50% a las primas no fijadas en contrato que perciben. Brown y Sarkozy quieren extenderlo a nivel mundial. El diario *Financial Times* recoge las quejas de varios banqueros y sus amenazas de emigrar a otros países como Suiza y Estados Unidos donde reciban un trato fiscal más favorable.

Time

Museo Thyssen: la pelea Tita-Borja. La pelea entre la baronesa Thyssen-Bornemisza y su hijo Borja alumbra cada día surgen nuevos lances y detalles, algunos morbosos. Pero las cosas han llegado a tal punto que pelagra de verdad una de las colecciones de arte más variadas y deslumbrantes del mundo. Y junto con la colección, también está en juego el Triángulo de Oro de los museos madrileños.

CapitalNews

Banesto. José García Cantera quiere hacer bueno el aserto de que la mejor inversión es siempre la reinversión, al menos es lo que rezan los textos universitarios. El consejero delegado de Banesto, alma mater -en la sombra del banco, acaba de comprar 182 acciones en concepto de reinversión del dividendo, a un precio de 8,64 euros. No lo hace, a buen seguro, para controlar el capital del banco, del que, tras esta reinversión se puede decir que controla el 0,003%. Lo hace porque cree que es una buena inversión. Y además da buen ejemplo.

EN IMÁGENES

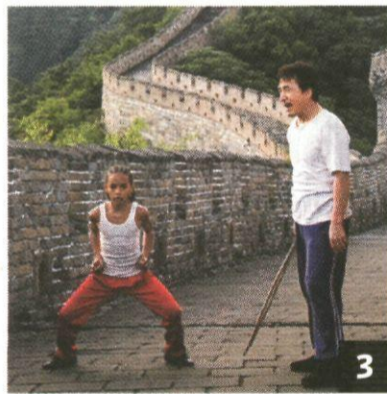

- 1. GRAMÁTICA.** Los Reyes de España echaron un vistazo ayer, junto al ministro de Educación, Ángel Gabilondo (izda.), y al director de la RAE, Víctor García de la Concha, a la 'Nueva Gramática de la Lengua Española'. EFE
- 2. MICHELLE O., EN LOS NOBEL.** Esos tonos brillantes nunca los hubiera llevado Jackie O., con la que pretenden compararla sin acierto. EFE
- 3. REPOSICIÓN.** Jackie Chan será Miyagi en la nueva película 'Karate Kid', que protagoniza el hijo de Will Smith, Jaden, y que llegará aquí en verano de 2010. SONY PICTURES E.

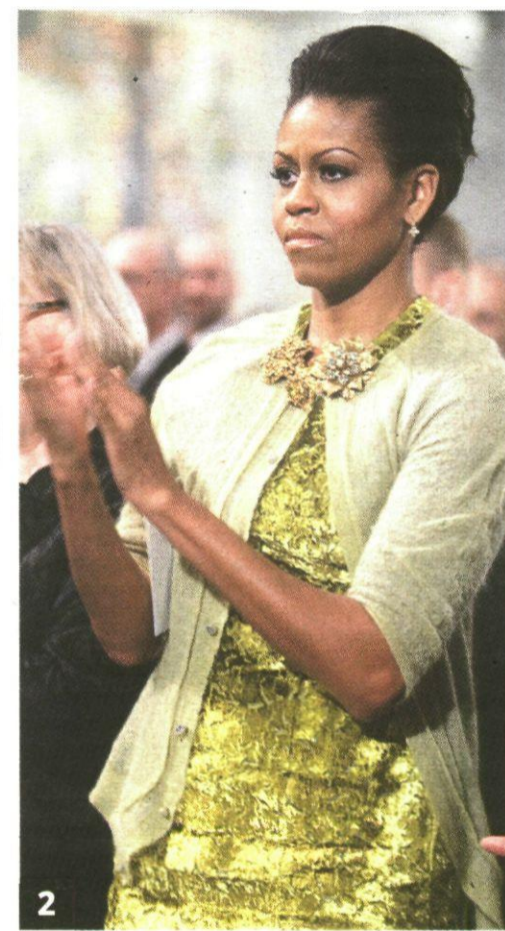

CON LA QUE ESTÁ CAYENDO...

Gastón y Daniela cierra su tienda histórica. Ubicada en la calle Velázquez número 47, Gastón y Daniela fue el primer concepto comercial dedicado a las telas para el hogar en España, fundado en 1876 en Bilbao. De la mano de su director creativo durante tantos años, Willy Wakonigg, abrió su primera tienda en Madrid en pleno barrio de Salamanca. Era una tienda verdaderamente singular por su decoración interior, de alto valor artístico muy representativo de los años 50, y que hasta hace poco incluía una jaula donde ha-

bía un guacamayo, símbolo de la empresa Gastón y Daniela. Se trata de una mala noticia que lamentamos todos los que amamos el mundo de las tiendas y la historia comercial de Madrid. ¿Habrán cerrado por la crisis o por la presión comercial que ejercen en esa acera conceptos "tipo Zara o Mango"? ¿Qué tienda ocupará el espacio donde tantos años acudieron los mejores decoradores y los clientes más distinguidos? ¿Podrán destruir el diseño del interior de la tienda? Una parte de la historia comercial de Madrid se perdería si pasara esto. La firma continúa en Velázquez 42 esquina con Hermosilla. Espero que no sea sustituido por un local anodino de los que podemos encontrar en cualquier parte. ♦ I.G.-J

LA AGENDA

Inflación e inflación armonizada de noviembre. El Instituto Nacional de Estadística (INE) da a conocer cifras finales de inflación e inflación armonizada correspondientes al mes de noviembre.

Reunión del Consejo de Ministros. Hoy tiene lugar la reunión semanal del Consejo de Ministros celebrada en el Palacio de La Moncloa.

Balanza por cuenta corriente en Francia. Francia publica cifras de su balanza por cuenta

corriente del mes de octubre.

Producción industrial y costes laborales de la eurozona. Eurostat divulga hoy los datos de producción industrial de la eurozona correspondientes al mes de octubre. Además, publica cifras de costes laborales del tercer trimestre.

Precios de producción y cofras de ventas minoristas en Estados Unidos. Estados Unidos presenta en el día de hoy sus precios de producción relativos al mes de noviembre. Además,

da a conocer cifras de ventas minoristas del mismo mes.

Índice de confianza del consumidor. La Universidad de Michigan divulga hoy cifras preliminares de su índice de confianza del consumidor relativo al mes de diciembre.

Inventarios empresariales de Estados Unidos. Estados Unidos publica en el día de hoy cifras de inventarios empresariales correspondientes al mes de octubre.

EL BROTE VERDE DEL DÍA

La solución está ahí fuera. Occidente sale de la recesión, pero algunas pymes españolas (las que han podido) no han querido esperar a que la economía se recupere en esta parte del globo y han viajado a Oriente para expandir sus negocios. Así lo ha hecho la empresa textil Diktos Barcelona, especializada en prendas de punto para mujer, que ha inaugurado en China tres tiendas en centros comerciales de Shanghai, Pekín y Hangzhou. Diktos tiene presencia en todos los países de la CEE, en EEUU y Rusia, entre otros mercados.

OPINIÓN

SOTO VOCE

Por Toppo Giggo

Vuelve Ignacio Camuñas. Quien fuera ministro de Relaciones con las Cortes de Adolfo Suárez en el primer gobierno de la democracia, Ignacio Camuñas, anda por los mentideros y actos políticos a los que acude pidiendo el teléfono a los periodistas conocidos para actualizar su agenda con una intención

que confiesa: va a presentar una nueva plataforma política de la que no dice nada todavía pero de la que se sospecha que ligará con las mismas raíces liberales con las que quien fue presidente del Partido Liberal acudió a disolverse en UCD hace más de 30 años. La verdad es que su presencia, después de años desaparecido, sorprende a todo el que pilla que le conoció porque, comentan, ha mantenido un físico realmente joven para la edad que tiene. Habrá que estar pendientes.

◆◆◆◆
La polémica, cuando todo acabe. Así lo asegura el coordinador de Relaciones Internacionales del PP,

Jorge Moragas, quien después de mantener una reunión con el secretario internacional del partido Istiqlal y actual ministro de la Presidencia del Gobierno marroquí, comentó en privado que la activista saharahuí **Haidar** nunca debió haber ingresado en España de manera irregular y que esa cuestión es responsabilidad del Gobierno de Marruecos y del Gobierno de España. En todo caso, añadió, esta última cuestión será objeto de debate en el ámbito estrictamente español, lo que se interpretó como que se discutirá en el Parlamento, pero cuando acabe todo.

◆◆◆◆
La guerra de Zerolo. El secreta-

rio de Movimientos Sociales del PSOE, **Pedro Zerolo**, sigue su guerra particular contra la persecución de homosexuales en numerosos países. Su última batalla la está librando por **Nemat Safayit**, que ha sido condenado a muerte por horca en Irán junto a otras 11 personas por ser homosexuales. Zerolo le acaba de pedir al Gobierno iraní que suspenda las ejecuciones y libere de forma inmediata a Safayit y los demás condenados. Safayit tiene actualmente 19 años y fue arrestado en la ciudad de Ardebil, a la edad de 16 años, acusado de haber mantenido relaciones sexuales con otro hombre.

UP/DOWN



Apoyo sin fisuras

▲ El presidente del PP, **Mariano Rajoy**, expresó el respaldo de su formación a las decisiones del Gobierno de ZP en relación con el secuestro de los tres cooperantes españoles en Mauritania.



Contradicciones

▼ El presidente de Estados Unidos, **Barack Obama**, llegó ayer a Oslo, a la ceremonia de entrega del Premio Nobel de la Paz, asegurando que "en ocasiones" el uso de la fuerza está "justificado".

POR CIERTO...

La caída debe ser más dura

La esperada estabilización del sector inmobiliario aún está muy lejos, pese a lo que diga la ministra Beatriz Corredor. Aunque los últimos datos de compraventa de viviendas puedan parecer a priori esperanzadores, ya que en el tercer trimestre se ha producido una caída interanual del 13,6%—la menor desde 2007—, la realidad es que esta cifra es la adecuada, si se tiene en cuenta que el número de transacciones del año pasado era ya muy bajo y reflejaba la actual crisis del sector. Tampoco la estadística de precios de la vivienda muestra una recuperación del ladrillo. En España el ajuste que se ha llevado a cabo ha sido muy inferior al de otros países desarrollados. Así, mientras que en Estados Unidos la corrección ha sido del 32% y en Reino Unido del 20%, en España la caída se sitúa alrededor del 9%, según los últimos datos oficiales. Un descenso que no es suficiente para impulsar de nuevo las ventas y que invita a los compradores a esperar que continúen bajando los precios. De hecho, la consultora Aguirre Newman prevé para el próximo año una rebaja de entre el 8% y el 15%. Sin embargo, la realidad contradice estas cifras. Por un lado, los promotores se empeñan en no acome-



ter grandes descuentos e incluso algunos aseguran que preferirían entregarle las promociones a los bancos antes de bajar más los precios. Por otro lado, son precisamente las entidades que se han quedado con viviendas adjudicadas las que están llevando a cabo los descensos y ofrecen, además, condiciones ventajosas al contratar la hipoteca. No obstante, llama la atención que si bancos y cajas están rebajando los inmuebles que venden entre un 30% y un 50%, los precios de la vivienda sólo hayan descendido un 9%, según el departamento que dirige Corredor. Algo falla. **P22**

Inaceptable interferencia al libre mercado

A veces ciertas actitudes políticas consiguen unir el agua y el aceite. Es lo que la *Conselleria* de Cultura del Gobierno Montilla, controlada por Esquerra Republicana de Catalunya, ha logrado. Juntar a los distribuidores de películas y a los empresarios de salas de exhibición para hacer frente común contra el anteproyecto de Ley del Cine que quiere sacar adelante el tripartito. Una norma que no sólo no cuenta con el apoyo del sector, sino con su más encendida oposición, hasta el punto que de aprobarse tal como está redactada será recurrida tanto ante el Tribunal Constitucional, como en instancias comunitarias.

La inclusión de un impuesto al sector para que a través de él se financie parte de la política lingüística de la Generalitat es una de los elementos que producen gran rechazo. Pero lo más grave es la intención de establecer cuotas idiomáticas en los cines de tal manera que se obliga al empresario exhibidor a programar la mitad del tiem-

po películas en catalán. Podríamos decir y al espectador a verlas, pero gracias a Dios a éste le quedará aún una opción de libertad. No pueden decir lo mismo los empresarios que auguran cierres de salas. **P15**

La mejor solución para el desboque del déficit público

Más allá de la importación de modelos, vengan de donde vengan (de Alemania o de otros lugares), una auténtica y ambiciosa reforma laboral es el verdadero remedio para el abismal déficit público (y su otra cara, el crecimiento de la deuda) que arrastra España. Nada mejor para sanear las cuentas que la reducción del pago de prestaciones y subvenciones varias, acompañado por la reactivación del consumo y de la recaudación fiscal que implica tener una tasa de paro notablemente inferior al 10% de la población activa. Son medidas como éstas las que harán ver a Standard & Poor's y a las demás agencias de rating que España está en condiciones de poner en orden sus balances. **P23**

EDITORIAL

Acertadas palabras de Emilio Botín

Emilio Botín lidera Banco Santander y, aunque su entidad va como una moto, es cierto que muchas grandes empresas líderes en España tienen una gran preocupación por el deterioro de la imagen de nuestra economía, Botín no es una excepción. A pesar de que su banco es una multinacional con presencia en muchos mercados, entre ellos Brasil, la gran esperanza, no deja de ser una compañía con marchamo español. Y no es bueno para nadie que España haya pasado en apenas dos años de ser el milagro económico a casi un país bananero. Es necesario que en el exterior se perciban esfuerzos para mejorar nuestra economía. Aunque las agencias de rating han tenido una trayectoria muy discutible en años anteriores y en crisis precedentes, no es una buena noticia que nos estén poniendo bajo la lupa amenazante de más recortes. Esto emite una imagen de continua degradación de nuestra economía, lo que tiene una influencia más que nociva sobre posibles inversores foráneos. No en vano, un hipotético inversor en nuestro país hará muchas diligencias y gestiones antes de tener claro su objetivo, pero si directamente España tiene un recorte de calificación crediticia, los inversores ni se molestarán en continuar con sus averiguaciones. Ya se sabe que cuando las agencias amenazan con un cambio de perspectiva, no suelen tardar demasiado en hacer realidad sus previsiones y llevar a cabo el recorte. Como dice Botín, los sectores privado y público deben hacer un gran esfuerzo para que salgamos todos de esta situación. Hay una clara ausencia de "medidas agresivas" para hacer frente a nuestras carencias, que son pregonadas en el extranjero a los cuatro vientos. Por cierto, una bajada de rating es lo que peor puede venir en tiempos de endeudamiento elevado, porque encarece el coste de financiación. ◆

Negocio & Estilo de Vida

Director: Manuel López Torrents
Subdirectores: Miguel Humanes (Economía y cierre), Eva Ruiz-Hidalgo (Actualidad).
Adjuntos al director: Raúl Pozo, Israel

García-Juez, Ana Franco, Ignacio Alonso-Villalobos, y Raimundo Castro.
Jefes de sección: Vanessa Sanchidrián (Energía y Telecomunicaciones), Juan Arús (Automoción), Ramón Roca (Profesionales), Ignacio Flores (Economía), Eladio del Prado (Opinión), Yoana Novoa (Arte), Álvaro J. Sanmarti (Maquetación), Amaya Verde (Infografía).

DELEGACIONES:
Andalucía: Marta Oses.
Cataluña: Joaquim Marqués.
Castilla y León: Javier Hernández.
Castilla-La Mancha: Olalla Plaza.
REDACCIÓN: Pedro de Valdivia, 16. 28006 Madrid Email: redaccion@neg-ocio.com - Telef.: 915 121 760. Fax: 915 189 730.
PROYECTO GRÁFICO: Miguel Buckenmeyer.

Tumbo de Privilegios, S.L.

Editores: José María Sayago, Fernando Sánchez
Subdirector General: Gregorio Cortés.
Director de publicaciones: Antonio Pérez Henares.

Adjunta Presidencia: Mar Lizana
Directora Financiera: Jimena Uranga
Director de Marketing y Distribución: Alejandro González
Director Comercial: Víctor Cifuentes
Jefes de Publicidad: Fernando Sánchez y Jesús Moriano
Coordinador: Luis Marco
OFICINA CENTRAL: Pedro de Valdivia 16, 28006 Madrid. Tlf: 917 818 981/2 Fax: 915 769 067. **DELEGACIONES:** Andalucía: Rioja, 25-1ªB. 41001 Sevilla. Tlf: 954 500 136.

Fax: 954 501 237
Cataluña: Pl. Tetuán, 40-41, 2º, ofics 29. 08010 Barcelona. Tlf: 932652619.
Fax: 932440855. **Castilla y León:** Alicia Serna: publicidad@negociocyl.com 660 73 85 42.
Aragón: Metha Gestión & Medios C/ Inocencio Jiménez, s/n50001 Zaragoza. Telf: 976 765 014 Fax: 976 765 083. **Levante:** Tlf: 917 818 981/2 Fax: 915 769 067. **Castilla La Mancha:** publicidad@negocioclm.com

SUS SEÑORÍAS**No politizar la noche de Tertsch**

El periodista **Hermann Tertsch** está ingresado en un hospital de Madrid después de ser agredido. A altas horas de la noche. Por la noche se respira mejor. Y en el barrio de Chueca, mucho mejor. A respirar, me refiero. "Nadie retuvo al culpable". Ahí se iba a quedar. Por

unos 'polvos de Talco' se discute o se dice una 'parida' y te llevas un guantazo. ¿O no? Pero de eso a que le carguemos el muerto al **Gran Wyoming**, por haberle llamado "asesino" en uno de los vídeos hay mucha distancia. Y a politizar el tema, más; querida presiden-

ta **Aguirre** y querida 'rompeletras' **Curry Valenzuela**. Menos sectarismo. La noche trae estas cosas. Las copas y los 'whiskies', traen otras. La noche de Madrid es grande y amplia. Saben ustedes de qué les escribo. Más ¿información? en **Telemadrid**. **Servet**



“ España crecerá de otro modo, con carácter inminente”

José Luis Rodríguez Zapatero
presidente del Gobierno.

Zapatero no responde al ultimátum

JOSÉ ONETO



Condicionado por el último informe de la agencia de calificación **Standard&Poor's**, que anunciaba el miércoles que podía bajar de nuevo la nota de la Deuda Pública española y que puede revisar a la baja la perspectiva de crédito que pase de "estable" a ser "negativa", y que provocó el hundimiento de la Bolsa española, el presidente del Gobierno **José Luis Rodríguez Zapatero** ha presentado su informe económico del año que está a punto de terminar.

En esta ocasión no ha escogido ni la Bolsa ni la sede de del Consejo Económico y Social, ni ningún otro organismo económico, sino el Palacio de la Moncloa, quizás para dar más solemnidad a su balance, un balance tedioso, nada atractivo en el que ha manejado todo tipo de cifras para justificar, en cierto modo, el aumento de la Deuda Pública, como único camino para evitar que la secesión eco-

nómica se convirtiera en un colapso del sistema, en un año que según el presidente, que ha sido el año más difícil de la historia económica de España.

El presidente del Gobierno no sólo no ha hecho la menor autocrítica sino que, ha repetido que España ha sido el país europeo que más recursos ha dedicado para combatir la recesión económica, y que éste es el único camino, aunque suponga un aumento de la Deuda, para combatir los males de una crisis financiera y económica internacional que se ha unido, además, al hundimiento de nuestro patrón de crecimiento basado esencialmente en el sector inmobiliario y en el turismo.

De ahí el reto que, según él, supone la nueva Ley de Economía Sostenible para cambiar ese patrón de crecimiento y del Plan E que no ha sido, se repite el mismo, un plan para abrir y cerrar zanjas o poner y quitar aceras, como se le ha venido criticando, sino que ha servido para crear más de medio millón de empleos.

Frente al informe de **Standard & Poor's** que vaticina que "el déficit público español será aun mayor en ausencia de políticas agresivas de las autoridades españolas, teniendo en



El Plan E, zanjas para hoy y paro para todos los días. EFE

cuenta las débiles expectativas del débil crecimiento económico en España y crecientes tipo de interés así como la gestión de los voluminosos desequilibrios presupuestarios y económicos que requieren medidas políticas fuertes que, aún no se han producido", el presidente no ha aportado novedades para hacer frente a unas críticas que supone el encarecimiento de la Deuda Pública española y también la de las grandes empresas nacionales.

Eso sí, para responder a la agencia de calificación que ha provocado la alarma en los mercados y que puede suponer

el encarecimiento del bono español frente al alemán que es el modelo que siempre se toma como referencia, Zapatero ha repetido una y otra vez que se compromete a cumplir el Pacto de Estabilidad de la Eurozona de acuerdo con el compromiso adquirido con Bruselas para el año 2013. Igualmente ha recordado que nuestro país está veinte puntos por debajo con el resto de los países europeos si se relaciona la Deuda Pública con el PIB.

Las únicas novedades que Zapatero ha introducido en su monótono discurso han sido las referencias a la reforma laboral y a la Reforma de

la Seguridad Social. Sobre la reforma laboral, a la que se ha venido oponiendo desde su llegada a la Moncloa haciendo pinza con los sindicatos, Zapatero se ha remitido al diálogo social para que sean empresarios y sindicatos los que lleguen a un acuerdo que beneficien a los empresarios y no perjudique a los trabajadores. Y, en cuanto a la reforma de la Seguridad social, sobre la que Bruselas ya ha hecho alguna que otra advertencia, ha prometido que en Enero el Gobierno remitirá a todos los partidos sus propuestas para que sean discutidas dentro del Pacto de Toledo.

En resumen, no parece que el discurso del presidente vaya a despejar las dudas, nervios y desconfianzas que ha provocado la agencia de calificación con sus perspectivas negativas y que la mayoría de la prensa económica internacional interpreta que es un "ultimátum a José Luis Rodríguez Zapatero, cuyo gobierno socialista es demasiado proclive a evitar conflictos".

Si efectivamente es un "ultimátum" el presidente del Gobierno no parece haberse enterado. Su mensaje ha sido claro: la recuperación es inminente... ♦

EL CORTADERO

ANTONIO PÉREZ HENARES



Crecimiento y paro

Nuestro optimista presidente anunció ayer que "la vuelta al crecimiento económico es inminente". Lleva con eso y lo de los brotes verdes ya ocho meses en las que hemos seguido pasándonos de a kilo pero en esta ocasión puede que algún dato le avale, para general alegría.

Lo que señalan los expertos es que el último trimestre podría arrojar alguna décima positiva en recuperación del PIB y que éste caerá en el año un poco menos de lo previsto: un -3,5 ó -3,6. Las previsiones parecen ser un poco más benéficas, aunque hay quienes siguen pronosticando que el año seguirá en negativo, entre un -0,3 ó -0,7, y que puede crecer quizás un +0,3. Algo es algo, aunque como decía el otro día el socialista francés, **Michel Rocard** en el Campus de la Excelencia, que no nos cuenten cuentos porque estaremos todavía lejos de recuperar el nivel de riqueza de cuando comenzó la crisis.

Con todos los matices éste sí que será un dato en positivo y no las milongas que nos han contado y que han socarrado de tal manera la confianza que ahora, cuando aparecen signos esperanzadores, el escepticismo siga siendo dominante. Qué razón tiene para serlo. Sobre todo una. Que la crisis en España se llama 4,5 millones de parados (sin trampas) y subiendo y con el número de cotizantes a la Seguridad Social por debajo de los 18 millones.

P.D. La noticia de la rebaja en la calificación de nuestra deuda de "estable" a "negativa" es un varapalo muy serio. Peor aún puede ser que suban los tipos de interés porque las "locomotoras" europeas estén ya "tirando" y nosotros no hayamos arrancado todavía. Porque está muy claro que nos hemos quedado en el furgón de cola. ♦

Acuerdo turístico hispano-argentino

RAFAEL ANSÓN



Argentina y, en general Iberoamérica es en estos momentos un espacio fundamental para la economía española y, muy especialmente, para nuestras grandes empresas.

Desde nuestros dos bancos más importantes hasta Telefónica, pasando por Repsol, Gas Natural y las principales constructoras, países como México,

Brasil y Argentina constituyen un elemento fundamental para la cifra de negocio y para sus beneficios. De ahí la importancia del acuerdo firmado en Buenos Aires entre el Secretario de Turismo Español y el de Argentina.

Con motivo de la celebración en Buenos Aires de la Feria Internacional de Turismo de América Latina (FIT), el secretario de Estado de Turismo, **Joan Mesquida**, ha firmado, como presidente del Instituto de Turismo de España (Turespaña), un convenio marco de colaboración (denominado "Memorando de entendimiento") con el Instituto Nacional de Promoción Turística de Argentina (Inprotur), representado por su presidente, **Carlos Enrique Meyer**.

Durante su estancia en Buenos Aires, Mesquida también mantuvo distintas reuniones con dirigentes argentinos, como **Mauricio Macri**, jefe de gobierno de la Ciudad Autónoma de Buenos Aires, junto al ministro de Cultura y Turismo de esta ciudad, **Hernán Lombardi**. Y también se reunió con el gobernador de la provincia de Buenos Aires, **Daniel Scioli**. Resulta muy interesante este acuerdo porque pone en relación a España, uno de los principales destinos turísticos del mundo, con Argentina, potencia turística emergente del Cono Sur.

Acaban de darse a conocer las cifras correspondientes al número de turistas internacionales que llegaron a España en los

diez primeros meses de 2009, 46,7 millones de personas, algo menos que en el mismo periodo de 2008. No obstante, se ha moderado el ritmo de caída y destaca, por ejemplo, la subida entre el colectivo de turistas franceses e italianos.

Pero volviendo al convenio hispano-argentino, quiero destacar su importancia, puesto que permitirá el intercambio de información turística, de innovaciones tecnológicas y de intereses comunes, así como poner en actividad seminarios y talleres para buscar métodos de promoción de la marca "Argentina-España".

Desde mi punto de vista (la Real Academia Española de Gastronomía mantiene abiertas nu-

merosas iniciativas de colaboración con la Secretaría de Estado de Turismo, empezando por la celebración del I Congreso Europeo de Gastronomía y Turismo, que tendrá lugar en Madrid en abril de 2010), este tipo de acuerdos abren un interesantísimo escenario de colaboración entre dos de las potencias turísticas mundiales, España, punta de lanza del turismo europeo, y Argentina, cabeza visible del turismo suramericano. Todo en aras de poder celebrar el I Congreso Mundial de Gastronomía y Turismo, donde Argentina, como potencia turística emergente y siempre directamente vinculada con España, habrá de tener, necesariamente, una presencia muy destacada. ♦



La CE sale al rescate de Saab

□ La Comisión Europea podría aprobar en breve un crédito blando de cuatrocientos millones de euros al constructor. El préstamo será clave para que GM encuentre un comprador para su filial sueca.

EMPRESAS & BOLSA

Toyota rebate a VW y anuncia su coche de bajo coste para India

Automoción ♦ Lo presenta en un mes y entrará en producción en diciembre de 2010

J. ARÚS
jarus@neg-ocio.com

La lucha por el escalafón más alto del podio del automóvil del futuro ha comenzado ya. Y con dos pretendientes claros que están aprovechando la crisis para construir el andamiaje que sostendrá su posición en el futuro: Toyota y Volkswagen.

El fabricante japonés ha tardado menos de veinticuatro horas en responder a su competidor alemán, que el miércoles anunció la compra del 19,9% de Suzuki para consolidar su actividad en India, una de las esquivas de la región BRIC (Brasil, India, Rusia y China) donde se repartirán los beneficios del automóvil en los próximos años.

Toyota anunció ayer que presentará el 5 de enero su vehículo compacto específico para el mercado indio EFC (*Emerging Family Car*, coche para familias emergentes) en el Salón del Automóvil de Nueva Delhi.

Se espera que la automovilística sitúe el vehículo en un precio cercano a los 6.000 euros. La cantidad se aleja del concepto 'ultrabarato' de modelos como el Tata Nano (desde 1.800 euros) o el Maruti-Suzuki 800 (unos 3.000 euros), pero le situaría en el meollo de los utilitarios que más se venden en India.

El coche más barato que ahora ofrece Toyota en India es el Altis (Corolla), que se puede comprar por 14.000 euros, una cifra todavía muy elevada para la emergente clase media local.

Un pulso que emerge

La marca Volkswagen todavía está en pañales en India, donde empezó a tejer su red comercial en 2007. Sin embargo, su filial Skoda, que ha vendido 80.000 automóviles en India desde su entrada en 2001, comercializa el Fabia a partir de 7.300 euros.

Pero a su pacto con Suzuki se ha sumado la inyección de nuevos modelos en el país y la construcción de una segunda fábrica, de la que espera un volumen de producción de unas 110.000 unidades anuales.

Toyota superará las 160.000 unidades producidas en 2011 en sus dos fábricas en India. De esta cantidad, espera que al menos 70.000 se correspondan con su nuevo coche emergente.

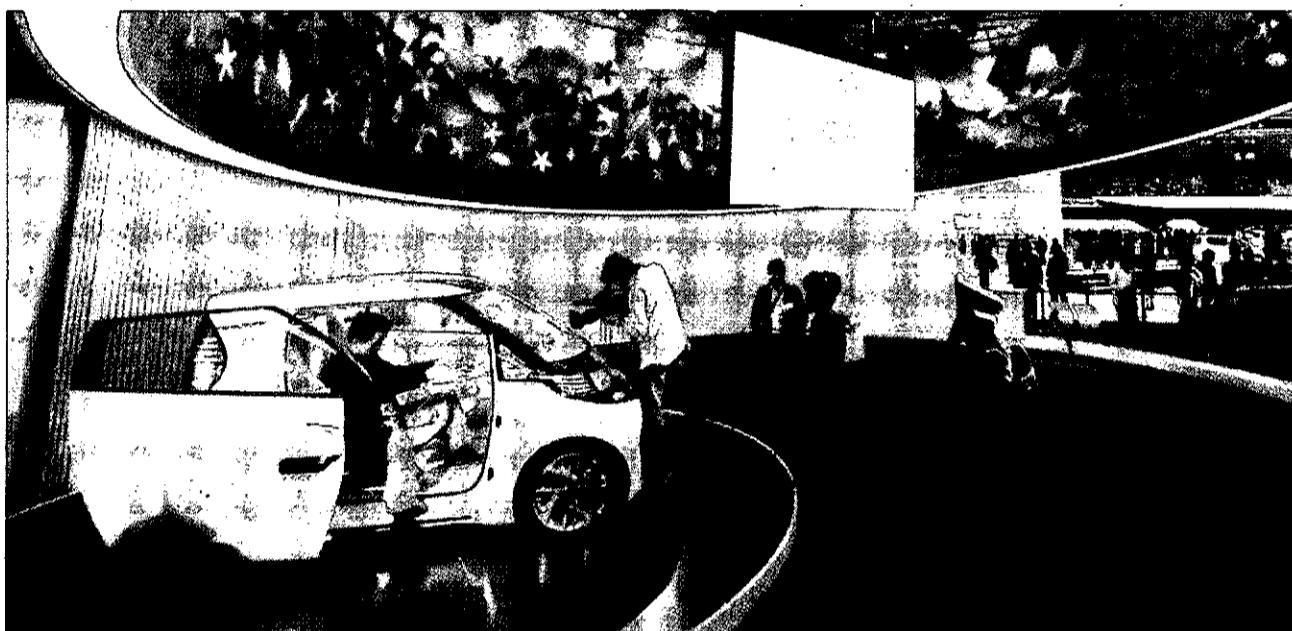

El último utilitario compacto de Toyota con base eléctrica, el FT-EV II, en el Salón de Tokio en octubre. EFE/EVERETT KENNEDY BROWN

EL GIGANTE NIPÓN QUIERE CONQUISTAR INDIA

□ Datos en unidades.

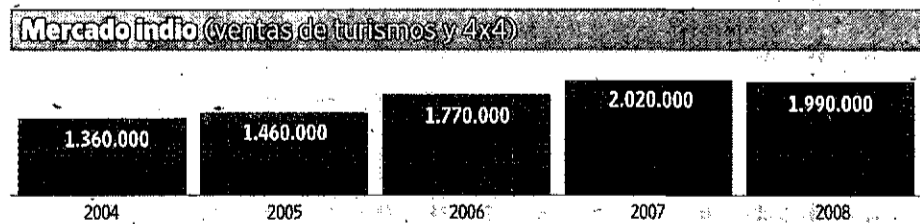
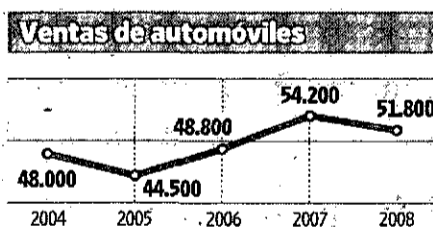
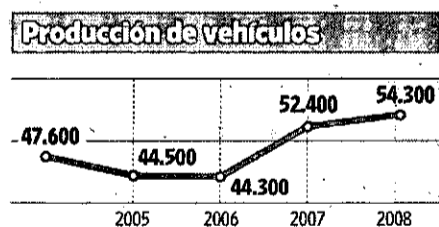

Fuente: Toyotá y At Kearney.

infografia@neg-ocio.com

Volkswagen, que también ultima el montaje de su vehículo de precio reducido Up! en India, todavía no ha fijado volúmenes de producción para el modelo, pero sí de ventas globales: 500.000 unidades anuales.

"Mercados como el indio dispondrán de una demanda extremadamente favorable para aquellos constructores que sean capaces de ofrecer vehícu-

los que funcionen completamente por un precio de entre 3.000 y 5.000 euros", afirmó en marzo de 2008 Martin Winterkorn, el presidente de Volkswagen, en la presentación del concepto Up!

En el lugar adecuado

La idea inicial de la compañía es poner un precio más caro al Up! en los mercados maduros, y la

horquilla asequible en las nuevas economías.

Si VW sitúa el Up! en la órbita de 5.000 euros en India, planteará una seria competencia a su competidor emergente de Toyota. Hay que recordar que la firma alemana ha fijado un precio base de apenas 6.000 euros para el nuevo Polo en India, un automóvil de mayor tamaño y concepción que el Up!. En este

momento, Toyota triplica las ventas del grupo VW en India: cerca de 55.000 unidades respecto de 19.000 —de éstas, 16.000 corresponden a Skoda— en 2008. Pero la alianza de los alemanes con Suzuki, un *major* en India con una cuota del 40% de las ventas anuales de turismo, puede cambiar las cosas.

Ambos consorcios contemplan un recorrido enorme en un mercado en el que el año pasado se vendieron ocho millones de motocicletas y medio millón de motocicletas.

"Los dos pueden beneficiarse de la crisis económica de los mercados maduros e India, junto con China, serán los primeros en rebotar", indicaba ayer a NEGOCIO el equipo de analistas de Ernst & Young en India.

Volkswagen, que el ejercicio pasado comercializó 6,3 millones de vehículos en el mundo, un 1,3% más, pretende ser el líder del motor en 2018. Para ello tendrá que apearse del camino a Toyota, que en 2008 entregó 8,9 millones, un 4% menos.

En el primer semestre de 2008, previo al estallido de la crisis financiera, Toyota preveía alcanzar unas ventas anuales de diez millones de unidades. El récord actual de ventas en base anual lo posee GM, que distribuyó 9,55 millones de vehículos en el mundo en 1978. ♦



Reilly pide paciencia. EFE/UA

Opel retrasa hasta enero su plan de viabilidad

Fabricantes

La automovilística ofrece acciones de la empresa a los trabajadores de la fábrica de Zaragoza

J.A./AGENCIAS
empresas@neg-ocio.com

El principal brazo automovilístico de General Motors (GM) en Europa, Opel AG, no tendrá listo su plan de viabilidad hasta enero, según afirmó ayer Nick Reilly, el máximo responsable de la compañía.

"Dije que lo concluiríamos a tiempo antes de que acabara el año. Pero ahora parece que la fecha se deslizará hasta enero. No es una promesa rota, sino el compromiso de hacer las cosas de modo apropiado", enunció ayer el ejecutivo a través de su *blog* profesional, al que tuvo acceso este periódico.

Opel pasó de nuevo a manos de General Motors el mes pasado, tras su intento de venta al fabricante de componentes Magna, y anunció un plan de recortes que pasa por despedir 9.000 empleados de los 50.000 que emplea en Europa.

"Será una de las reorganizaciones industriales más largas y complejas de la industria europea en años, y afectará a miles de personas y sus familias", especificó ayer Reilly.

En otro orden de cosas, la dirección de la marca en el centro de fabricación en Figueruelas (Zaragoza), ofreció ayer una participación accionarial a los trabajadores de la factoría del Corsa "como compensación por los sacrificios que van a sufrir", según dijo ayer Pedro Bona, el representante del comité de empresa de Opel, y recoge Efe.

Se prevé que los despidos en la planta española se sitúen en novecientas personas —sobre un total de 7.000 operarios—, en línea con la oferta de rescisiones que ya había acordado el gobierno con Magna, el comprador frustrado de Opel. ♦

FINANZAS

La AEB ve a la banca española ajena a la tasa de los 'bonus'

Banca ♦ La patronal también resta trascendencia a los 'stress test'

J. L. MARCO
jlmarco@neg-ocio.com

El secretario general de la Asociación Española de Banca (AEB), Pedro Pablo Villasante, considera que la banca española está al margen de los impuestos extraordinarios que se preconizan en otros mercados sobre los *bonus* a los banqueros por su modelo de negocio y resta trascendencia a los *stress test*, o pruebas límites, ya que se basan "en pruebas subjetivas".

De esta manera, la patronal bancaria marca diferencias con el resto de los modelos de negocios de otros bancos internacionales y defiende el patrón bancario español que "es más resistente ante la crisis", aseguró ayer Villasante, durante la presentación de los resultados de la banca española hasta septiembre.

Después de la iniciativa en el Reino Unido, con la que se gravará hasta con un 50% los *bonus* de los ejecutivos de banca, el primer ministro británico, Gordon Brown y el presidente de Francia, Nicolás Sarkozy, abogan en un artículo conjunto en el diario *The Wall Street Journal* por aplicar un impuesto extraordinario en todo el mundo sobre este tipo de incentivos a los ejecutivos de las entidades financieras.

"Hay que separar los incentivos de un tipo de banca que asume riesgos y que piensa más en



Villasante prevé beneficios para la banca este año y en 2010. EFE

sus *bonus* que en el bien de la entidad y el tipo de banca que se desarrolla en España", aseguró categóricamente el secretario general de la AEB.

Pedro Pablo Villasante, incluso, llegó a indicar que la medida se adopta en el Reino Unido porque su sistema financiero se "ha colapsado" y varias de

sus entidades han quebrado o han acabado en manos del Estado británico, algo que no ha ocurrido en España.

Incluso, aunque sin mencionarlo directamente, el secretario general de la AEB defendió a aquellos bancos que "lo están haciendo bien y rescatando a otros con problemas" en el Rei-

no Unido, como es el caso del Santander con las últimas adquisiciones hechas en aquel mercado: Bradford & Bingley y Alliance & Leicester.

Estados y previsiones

El secretario general de la patronal bancaria también restó importancia y trascendencia a los *stress test* de algunos analistas que tratan de predecir el futuro, que se basan en "hipótesis subjetivas" y que no tienen consecuencias legales, frente a los estados financieros de la banca española, que se publican de forma obligatoria, con consecuencias legales y que son supervisados.

Según estos estados, presentados por Villasante hasta septiembre, la banca española consigue un beneficio atribuido consolidado de 12.709 millones de euros, un 10,7% menos que en el mismo periodo de 2008 pero con unas provisiones mayores y una cuenta que en sus principales márgenes arroja crecimientos de dos dígitos.

Pedro Pablo Villasante auguró que la banca cerrará este año en una tónica similar a cómo se ha comportado hasta septiembre, prevé menores beneficios en 2010 y no descartó algún proceso de fusión si las entidades, libremente, lo ven necesario. El directivo insistió en que no se destine dinero público a entidades que no sean viables. ♦



El PSOE amenaza con confrontar listas si no hay consenso. EFE

La candidatura de Cobo a Caja Madrid divide al PP

Cajas

El PSOE madrileño impulsa la candidatura de Virgilio Zapatero a la vicepresidencia de la caja madrileña

AGENCIAS
redacción@neg-ocio.com

Continúa la lucha de poder en torno al proceso electoral de Caja Madrid. La noticia de que el vicecalde de Madrid, Manuel Cobo podría encabezar la lista de los candidatos del Ayuntamiento de Madrid a consejeros generales de Caja Madrid ha vuelto a sembrar la polémica en el seno del PP.

Para la presidenta de la Comunidad de Madrid, este hecho sería una mera coincidencia, ya que "si la lista de representantes municipales a la asamblea de Caja Madrid se pone por orden alfabético, antes figurarían candidatos como Ana Botella", de-

claró la presidenta del Gobierno regional.

El Ayuntamiento de Madrid tiene previsto aprobar mañana en un Pleno extraordinario la lista de sus 36 consejeros generales de la asamblea de Caja Madrid. De estos 36 consejeros generales, 22 corresponden al PP, 11 al PSOE y tres de IU. Además de Cobo, en la lista madrileña se incluirá a Ana Botella, Juan Bravo y Pedro Calvo.

El PSM propuso ayer a Virgilio Zapatero, ex ministro socialista y actual rector de la Universidad de Alcalá de Henares como vicepresidente de Caja Madrid. Para Tomás Gómez, secretario general del PSM, el nombramiento de Zapatero es una apuesta porque esta entidad financie proyectos de educación, ya que "es la persona ideal para el modelo y los objetivos que tiene el PSM en la entidad que hasta el momento preside Miguel Blesa. ♦

La CECA defiende el SIP para las uniones de cajas

Cajas de ahorros

José Antonio Olavarrieta afirma que es la mejor solución para contentar a las "distintas sensibilidades"

La Confederación Española de Cajas de Ahorros estima que los Sistemas Integrales de Protección (SIP) son la mejor solución para articular una unión entre cajas de ahorros de diferentes regiones. Así lo afirmó ayer José Antonio Olavarrieta, director general de CECA tras la inauguración del Foro Cajas de Ahorros y Tercer Sector.

Olavarrieta aseguró que "lo ideal" sería que los proyectos

de fusiones interregionales entre cajas se pudiesen realizar, aunque, en el caso de que no puedan llevarse a cabo, abogó por el SIP que, afirmó, "en absoluto" desvirtúa la naturaleza de las cajas, y además, no enfrenta "sensibilidades".

El director general de la CECA añadió que el SIP se sustenta en un Establecimiento Financiero de Crédito (EFC) y abogó por que, en el caso de que en un proceso de fusión una de las cajas de ahorros implicadas tenga problemas para captar depósitos, se cree una "caja SIP".

José Antonio Olavarrieta consideró "absurdo" que muchas entidades se hayan planteado



Olavarrieta recuerda que ninguna caja ha recibido ayudas. DSG

que para crear un SIP se recurra a la labor de un banco, del mismo modo que lo sería pensar que los bancos necesitan una caja. En este sentido, el pasado mes, el presidente de la CECA, Juan Ramón Quintás, opinó que si en España hubiera una ley de cajas "adecuada" la integración

de CCM en Cajastur no tendría que haberse hecho a través de un banco.

El director general de CECA recordó que ninguna entidad ha recibido ayudas públicas, y que la única que se otorgue a cualquier entidad será a través del FROB. ♦ AGENCIAS

BBK confía su dirección general a Alicia Vivanco

Nombramientos

La caja designa a Fernando López de Eguilaz y Eduardo Ruiz de Gordejuela como subdirectores

La BBK anunció ayer el nombramiento de Alicia Vivanco como nueva directora general de la entidad de ahorro vasca. La remodelación de la cúpula directiva de la entidad que preside Mario Fernández incluye, además, la designación como subdirectores de Fernando López de Eguilaz y Eduardo Ruiz de Gordejuela.

Según explica la caja de ahorros, estos nombramientos se

alinean con la reestructuración de BBK, que pretende "aplanar la organización del negocio bajo la Dirección General".

La comisión ejecutiva de BBK, a propuesta del presidente, Mario Fernández, ha decidido realizar tres nuevos nombramientos dentro de su esquema de "transición ordenada", cuyo objetivo es alcanzar "los ambiciosos retos de crecimiento y transformación que contiene el Plan Director de la caja".

La nueva directora general de BBK, Alicia Vivanco, hasta ahora subdirectora general, mantiene además la dirección del Área de Financiación de Proyectos y Participadas. ♦ REDACCIÓN



*Celebra
una Navidad
perfecta*

Telefonica

*Amplía tu DÚO 6Mb
a 10Mb X 2€ más al mes
durante un año*

*Y si no tienes ADSL
DÚO 10Mb al precio de 1Mb
durante un año*

**Y hablando de dúos, entra en www.telefonica.es
y felicita las Navidades cantando villancicos a dúo con Raphael.**

Pídelo ya en el 1004, www.telefonica.es o Tiendas Telefónica.

Promoción válida para clientes Dúo ADSL 6 Mb y nuevas altas Dúo ADSL 10 Mb del 30/11 al 27/12/09. Cuota fuera promoción Dúo ADSL 6 Mb y 10 Mb: 52,08€/mes (IVA Incluido). Consulte cobertura y llamadas aplicables.

Gobierno y eléctricas prevén que la luz suba un 3% en enero

Energía ♦ En 2010, se encarecerá un 7% por las ayudas y el déficit

V. SANCHIDRIÁN
vsanchidrian@neg-ocio.com

Fuerte reacción del Gobierno y las eléctricas ante las informaciones que ayer apuntaban a subidas de la luz por encima del 7% sólo en enero, la mayor de los últimos años.

Industria y la patronal eléctrica Unesa coincidieron ayer en que, según sus previsiones, la tarifa de último recurso (TUR), la única que fija el Gobierno y a la que pueden acogerse unos 25 millones de hogares, subirá en enero entorno al 3% (en enero de 2009 subió un 3,4% y en enero de 2008 un 3,3%).

Unesa recordó ayer que hace dos meses la patronal apuntó entonces que la luz subiría entre el 2% y el 3% en enero de 2010. Por su parte, Industria y la Comisión Ejecutiva Federal del PSOE, estimó que la subida sería del 2,7%.

Estas cifras aún no se pueden calcular por falta de datos. En el cálculo de la TUR influyen dos componentes: uno, los peajes de acceso (uso de las redes), que Industria propone suban el 14,23% en baja tensión (hogares y pymes); y dos, el resultado de la subasta para la adquisición de la energía entre las comercializadoras, que se celebrará el 15 de diciembre.

Como es lógico, los precios de dicha subasta seguirán a la baja en línea con la caída de la demanda (tienen preferencia las renovables y después las energías más baratas).

Entre otros conceptos, los "peajes" retribuyen conceptos como las primas a las renova-



Miguel Sebastián, responsable de Industria, estima que la luz se incrementará un 2,7% en enero. AN

PREVISIÓN 2010 DE INDUSTRIA

16.050 millones

■ Coste de las actividades reguladas.

13.784 millones

■ Ingresos previstos en el sistema.

2.266 millones

■ Resultado del déficit, es decir, menor de los 3.000 millones previstos como límite.

5.888 millones

■ Coste de las primas e incentivos al régimen especial (renovables y cogeneración).

bles, los incentivos al uso del carbón autóctono (vía garantía de potencia) y el déficit de tarifa que se genera porque los ingresos obtenidos vía recibo de la luz no cubren los costes del sistema.

Precisamente para cubrir estos tres conceptos clave de la política energética del Gobierno (más primas a las renovables, incentivos al carbón y cortar el déficit de tarifa), al Gobierno no le queda otra salida que subir la tarifa de último recurso a través de la tarifa de acceso.

"La luz deberá subir durante 2010 un 7% si se quiere resolver el capítulo del déficit", según aseguran a este diario fuentes del sector. Si a esto se le añade

que Industria está a punto de dar el visto bueno a los incentivos al carbón (unos 1.200 millones) y que acaba de ampliar el parque renovable, el sector espera que la luz siga subiendo aún más durante el año próximo, incluso, por encima de los incrementos de años anteriores (en 2009 la luz ha subido un 5,4%; en 2008, un 9,08%; en 2007 un 2,98% y en 2006 un 5,28%).

Industria prevé que los costes de las actividades reguladas se sitúen en 16.050 millones, y los ingresos en 13.784 millones, por lo que el déficit no alcanzará el límite de 3.000 millones. Las primas e incentivos al régimen especial se llevarán 5.888 millones. ♦



Reinaldo Rodríguez, presidente de la CMT. AN

Récord en banda ancha: 80.000 altas en octubre

Telecomunicaciones

V.S.
vsanchidrian@neg-ocio.com

Balance mensual del último informe de la Comisión del Mercado de las Telecomunicaciones positivo para Telefónica y Jazztel, en el que destaca el récord de altas en banda ancha durante 2009.

Los últimos resultados, referidos al mes de octubre, dan fuerza al operador incumbente, tanto en telefonía fija y móvil, frente a sus rivales Vodafone, Orange y los operadores de cable.

Parece evidente que Telefónica ha reaccionado fuertemente con su actividad comercial durante el pasado verano para recuperar cuota de mercado poniendo fin al débil comienzo que tuvo al inicio del año en banda ancha y en líneas fijas en el mercado de empresas a causa de la crisis económica.

Además, los operadores alternativos full, como Jazztel, están generando una fuerte actividad, tal y como destaca el creciente volumen de portabilidad

des de líneas fijas. Más de 133.000 usuarios de telefonía fija cambiaron de operador en el mes de octubre, un 25% más que hace un año.

Las nuevas contrataciones de banda ancha ascendieron a 79.917, la cifra más alta del año y el número de líneas alcanzó los 9,6 millones, con una penetración del 20,8%, un punto y medio más que hace un año.

Telefónica captó el 61,5% de las altas netas de banda ancha; los alternativos, un 22,7% y el cable, un 15,8%. En los últimos doce meses, los alternativos incrementaron un 16,5% su base de líneas; los de cable, un 4,6% y Telefónica, un 5,6%.

En telefonía móvil, se que cambiaron de operador 397.118 líneas, el segundo mejor dato del año y de la historia, un 17,4% más que en octubre de 2008. Yoigo fue el operador con mayor saldo positivo en esta portabilidad (22.044), seguido de Orange (12.348), los operadores móviles virtuales (8.441) y Movistar (6.019). Vodafone perdió 49.852. ♦

Telefónica lanza 'Ruta Movistar', un servicio de GPS sin coste

Móvil

Alierta amplía los acuerdos con la israelí Telmap para el desarrollo de estos servicios para el móvil

REDACCIÓN
redaccion@neg-ocio.com

En línea con los objetivos incrementar el consumo de la telefonía móvil en plena crisis, Telefónica anunció ayer un nuevo servicio gratuito asociado a sus tarifas planas de datos: GPS en el móvil.

Telefónica ha llegado a un acuerdo con la multinacional Telmap para ofrecer servicios de navegación a través del móvil sin ningún coste para los usuarios de tarifas planas pre-

mium de Internet móvil (de 39 o de 25 euros al mes) o de 2,99 euros al mes para la de 15 euros.

Se trata de una renovación de su servicio Ruta Movistar que a partir de ahora ofrecerá con la multinacional israelí, con formato de aplicación para el móvil y que no necesitará la descarga de los mapas.

Telmap contaba con un acuerdo con la operadora O2, de Telefónica, en Alemania desde 2007 y ahora se ha extendido a todo el grupo, con una renovación de servicios en O2 Europa, ahora en España y muy pronto en países de Latinoamérica.

En España el iPhone es el primer dispositivo desde el que se puede descargar la aplicación, desde su tienda de aplicacio-

nes de Apple. Varios modelos de smartphone (móviles con sistema operativo) de otros fabricantes se comercializarán con la aplicación precargada en este mismo mes y en el primer trimestre de 2010 (como el el Nokia N85 y la Blackberry Bols 9700).

Más adelante, todos los móviles que soporten GPS (una base de más de 1,7 millones) se podrán descargar la aplicación, sin coste, desde la tienda de aplicaciones de la operadora mStore y utilizarla gratis el primer mes. La aplicación se basa en los mapas de la multinacional Navteq, de Nokia.

El usuario elige la ruta y de forma instantánea se la descarga en el móvil, en distinto

formato si se quiere acceder a un punto en coche o a pie, y recibe las indicaciones por voz paso a paso de la ruta así como información de radares y puntos de interés. Cuenta con la ventaja de que permite hacer y recibir llamadas durante la ruta con un click.

Por otro lado, Telefónica y la Confederación Española de Familias de Personas Sordas (FIA-PAS) firmaron ayer un acuerdo de colaboración para promover el acceso a las telecomunicaciones y a la sociedad de la información. El convenio prevé el asesoramiento en ofertas comerciales para personas sordas y el apoyo a su integración laboral con políticas específicas de Recursos Humanos. ♦



César Alierta, presidente de Telefónica. AN

Esta Navidad los Reyes Magos llegan con COSTA CRUCEROS y VIAJES EL CORTE INGLÉS

Consigue GRATIS tu regalo de Reyes ⁽²⁾

Reserva tu crucero del 4 de Diciembre al 5 de Enero para viajar durante 2010 y llévate de regalo ESTA NAVIDAD una PlayStation 3 de 120 Gb con dos mandos y 1 juego ⁽¹⁾

De este modo, disfrutar de nuestros espacios exclusivos abordo de los barcos de Costa equipados con videojuegos de última generación para PS3, no será sólo un bonito recuerdo.

PlayStation 3 120 Gb
+ 1 mando Dualshock3
+ 1 mando Sixaxis + 1 juego ⁽²⁾



PS3
PlayStation 3



C.I.C.MA 69 - HERMOSILLA 112 - MADRID



Cruceros Mediterráneo y Norte de Europa 8 días

| | | |
|---------------------------|--|---------------------|
| Mediterráneo Occidental | Salidas desde Barcelona | desde 619€ |
| Grecia, Turquía y Croacia | Salidas desde Venecia | desde 619€ |
| Islas Griegas | Salidas desde Bari AVIÓN Y TRASLADOS INCLUIDOS | desde 919€ |
| Norte de Europa | Salidas desde Copenhague AVIÓN Y TRASLADOS INCLUIDOS | desde 1.189€ |

Crucero Exótico 14 días

| | | |
|----------------|------------------------|-------------------|
| Lejano Oriente | Salidas desde Singapur | desde 929€ |
|----------------|------------------------|-------------------|

Paquete Bebidas Gratis ⁽²⁾

Precios por persona en cabina doble interior y régimen de Pensión Completa. Tasas de embarque (Cruceros 8 días: 115€ por persona; Cruceros 14 días: 160€ por persona) y gastos de gestión (6€ por reserva) no incluidos. Consulta condiciones. Plazas limitadas. (1) Reservando del 4 de diciembre al 5 de enero cualquier crucero de Costa Cruceros con Viajes El Corte Inglés por un precio mínimo de crucero de 1.200€ por reserva, sin incluir las tasas de embarque. Tarifa Ahorra Ya! aplicada en los precios publicados. PARA RESERVAS CONFIRMADAS HASTA EL 30 DE DICIEMBRE EL REGALO SE ENTREGARÁ ANTES DEL 6 DE ENERO. PARA RESERVAS POSTERIORES CONSULTA FECHA DE ENTREGA. No acumulable con otras promociones. (2) Consulta condiciones de estas promociones. (3) Operación financiada por Financiera El Corte Inglés E.F.C.S.A.

Costa
CRUCEROS

Pago en **3 meses**
0% intereses ⁽³⁾

902 400 454
www.viajeselcorteingles.es

VIAJES

El Corte Inglés

Inditex sitúa en Asia el foco de su estrategia de crecimiento

Textil ♦ El grupo gana 831 millones en los últimos nueve meses

REDACCION
gboiza@neg-ocio.com

Inditex volvió ayer a sorprender al mercado al presentar unos resultados trimestrales (ganó 831 millones de euros en los últimos nueve meses) que superaron las expectativas de los analistas y al anunciar que, pese a la difícil coyuntura económica, no variará ni un ápice sus perspectivas de crecimiento y expansión, cuyo centro estratégico seguirá siendo el mercado asiático, que ya concentra el 50% de las nuevas aperturas de Zara en 2009.

Será precisamente en ese continente donde en 2010 el grupo textil gallego plantará una nueva pica.

El consejero delegado de Inditex, Pablo Isla, ha confirmado que a mediados del año próximo el imperio de Amancio Ortega hará llegar sus tentáculos hasta la India, donde pretende abrir cinco nuevas tiendas a través de la 'joint venture' creada con el grupo Tata.

En una conferencia con analistas, el también vicepresidente de Inditex reiteró que el grupo mantiene su intención de hacer realidad otro de sus compromisos: vender los productos de la temporada de otoño-invierno 2010 de Zara vía Internet.

Y no porque el formato tradicional se haya deteriorado ya que, según Isla, las previsiones apuntan a que las ventas en superficie serán mejores en el segundo semestre de lo que fueron en el primero.

De hecho, entre el 1 de agosto y el 6 de diciembre las ventas a



Pablo Isla, vicepresidente y consejero delegado del grupo Inditex. MIGUEL MOLINARES

LA COTIZACIÓN

■ Evolución de Inditex.



Fuente: Infobolsa.

Negocio

tipos de cambio constante aumentaron el 9%, según detalló Isla.

Las cifras

En un contexto económico "desafiante", Isla calificó de "satisfactorios" los resultados de la compañía durante los nueve primeros meses de su ejercicio fiscal (entre el 1 de febrero y el 31 de octubre), que arrojan un beneficio neto de 831 millones de euros, un 1,4% menos respecto al mismo periodo del año anterior.

Eso sí, por encima de las previsiones de los analistas que calculaban esas ganancias en los 815 millones.

El resultado bruto operativo

(Ebitda) fue en los nueve primeros meses fiscales de 1.555 millones de euros, el 1% más que en el mismo periodo del año anterior y también por encima de las previsiones de los analistas que lo situaban en 1.532 millones. Sin embargo, el beneficio neto de explotación (Ebit) fue un 4% inferior (1.089 millones de euros).

En estos nueve meses se abrieron 266 nuevas tiendas, con lo que el grupo cuenta ya con 4.530 establecimientos, y destaca las aperturas en Asia, donde en este periodo se inauguraron 90 locales.

Las acciones de Inditex subieron ayer un 3,63%, la segunda mayor subida del Ibex 35. ♦



Zolo Ruiz-Mateos, presidente de Nueva Rumasa. AN

Nueva Rumasa no lanzará Opa sobre Sos

Alimentación

Sos asegura que emprenderá acciones para defenderse de algunas afirmaciones de los Ruiz-Mateos

REDACCION
redaccion@neg-ocio.com

Lo ha vuelto a hacer. La familia Ruiz-Mateos ha conseguido colarse en el centro de una nueva polémica que planea sobre el sector agroalimentario español.

Mientras desde Nueva Rumasa se precisa que su intención no pasa por lanzar una Opa sobre Sos Corporación Alimentaria sino por comprar entre el 29% de su capital a un precio de 1,5025 euros por acción, y a pagar en 10 años, la entidad que preside Mariano Pérez Claver asegura que no ha existido contacto ni negociación alguna sobre esa "presunta" oferta que, además, está un 19% por debajo del precio de mercado de la aceptera.

Es más, Sos anunció ayer que, tras las afirmaciones que realizó el pasado miércoles Nueva Rumasa en su análisis sobre la situación de la compañía, "re-

lizará las actuaciones que procedan para una mejor defensa del interés social, del de sus empleados y del de todos los accionistas".

Según Sos, en el contenido del documento que les ha remitido vía fax la compañía de la familia Ruiz Mateos "se realizan afirmaciones que pueden afectar a la reputación y credibilidad de grupo".

Nueva Rumasa afirmó antes de ayer que su propuesta se basaba en un "detenido" estudio de la situación económico-financiera de la multinacional y aludió a los "graves" acontecimientos acaecidos en la compañía y a la "inestabilidad accionaria que estos hechos han generado", así como a "problemas de desconfianza en el mercado que están afectando negativamente al desarrollo del negocio". Asimismo, hizo referencia a "profundas tensiones de tesorería" por la "imposibilidad" de acceso a la financiación, con "retraso en los compromisos de pagos adquiridos con los proveedores", y a la "falta de confianza de las entidades financieras en el proyecto de viabilidad planteado". ♦

EN BREVE

Nuevo reglamento La UE amplía los plazos de pago al sector remolachero

Desde hoy, la Unión Europea dispone de un nuevo reglamento que amplía los plazos de ejecución y pago de las medidas de diversificación contempladas en los programas nacionales de reestructuración del sector remolachero azucarero.

Según el Ministerio de Medio Ambiente y Medio Rural y Marino, con esta modificación se prorrogan los plazos actuales de subvencionabilidad de los pagos efectuados al amparo del

fondo de reestructuración, en caso de que las empresas afectadas actualicen sus planes de reestructuración.

De esta forma, las actuaciones y medidas previstas para la diversificación en los Programas Nacionales de Reestructuración se pueden ejecutar hasta el 30 de septiembre del 2011, es decir, un año más tarde de lo establecido originalmente.

Con este reglamento, aprobado el pasado 18 de noviembre, el pago de la ejecución de estas medidas se retrasa hasta el 30 de septiembre del 2012, disponiéndose, por lo tanto, de un año más del previsto inicialmente para la ejecución del mismo. ♦ AGENCIAS

Adquisición

Danone compra el 45% de su filial sudafricana Clover

El grupo galo de alimentación Danone alcanzó ayer un acuerdo con Clover, la compañía sudafricana líder en productos lácteos, para adquirir por 1.085 millones de rands (unos 100 millones de euros aproximadamente) la participación del 45% que ésta mantenía en la joint venture creada por las dos empresas en 1998. De este modo, la empresa francesa que preside el lionés Franck Riboud pasará a controlar el 100% de la filial, mientras la sudafricana Clover continuará colaborando con la compañía, especialmente en el área del suministro y distribución de leche. ♦ AGENCIAS

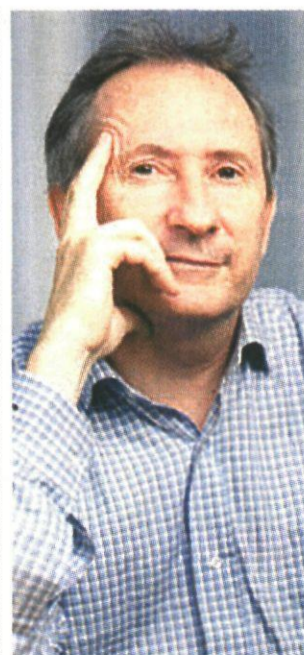

Franck Riboud. AN

LA CIFRA

5
por ciento
de subida

Las empresas agrupadas en la Asociación Nacional de Grandes Empresas de Distribución (ANGED) registraron en los primeros días de la campaña de Navidad un incremento del 5% en el número de visitas a sus establecimientos. Algunos de los productos más solicitados esta Navidad serán los electrónicos —cámaras fotográficas digitales, videocámaras, reproductores MP3 y MP4— y los nuevos modelos en telefonía móvil. ♦

EL APUNTE

Santafé, nuevo director de Naturhouse

Naturhouse nombró ayer al empresario Javier Santafé como nuevo director general para consolidar y potenciar su red de establecimientos —tanto propios como franquicias— y posicionar la marca a nivel internacional. Naturhouse cuenta con 1.675 centros (446 están fuera de España). Este año se han sumado a la red exterior 121 tiendas, lo que "avala" su plan internacional para llegar a 1.000 centros en el extranjero en 2010. ♦

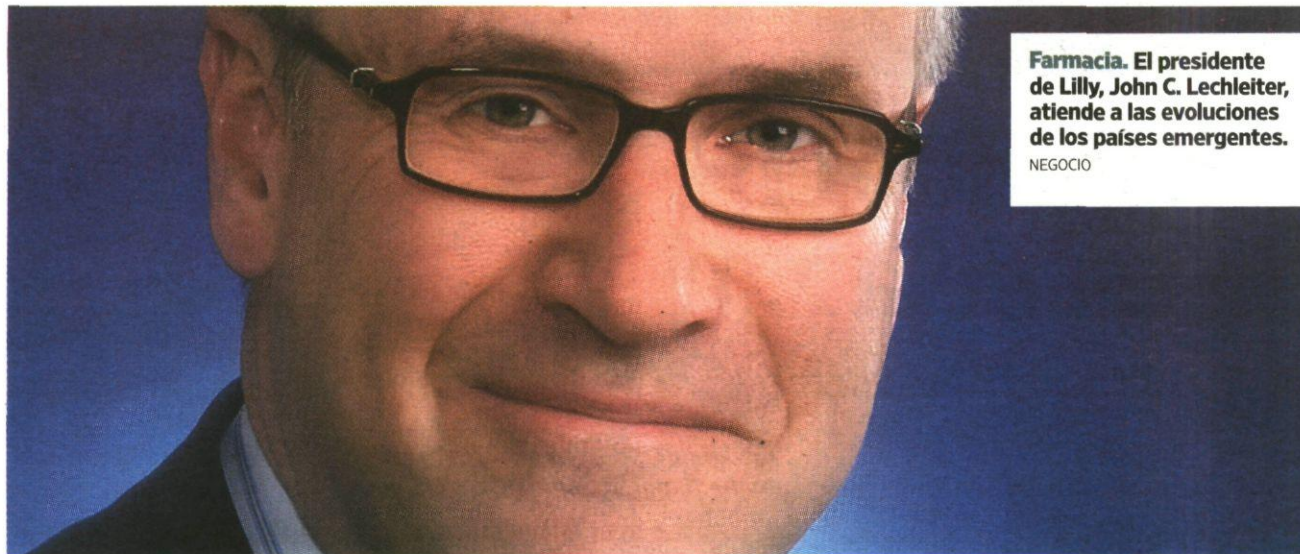

Farmacia. El presidente de Lilly, John C. Lechleiter, atiende a las evoluciones de los países emergentes.
NEGOCIO

Lilly se fija como reto lanzar dos fármacos al año desde 2013

Farmacia ♦ Prepara el fin de la patente de su principal producto

REDACCIÓN
empresas@neg-ocio.com

Lilly ha iniciado una estrategia para reducir el impacto de la pérdida de la patente de su principal fármaco Zyprexa en 2011. La farmacéutica estadounidense se ha fijado ya el nuevo plan: a partir de 2013 lanzará al mercado dos medicamentos novedosos todos los años.

Las ventas de Zyprexa se han estancado y la competencia de los medicamentos genéricos en el futuro las reducirán de forma drástica.

El pasado ejercicio, el fármaco generó unos ingresos de 4.700 millones de dólares (3.200 millones de euros), una cifra muy similar a la registrada el año anterior. En 2009, el medicamento ha conseguido una facturación de 3.549 millo-

nes de dólares (2.413 millones de euros), en la línea del tercer trimestre del año pasado.

Duplicar lanzamientos

Con el fin de llevar a cabo este plan para duplicar de forma anual el lanzamiento de medicamentos, la compañía norteamericana cuenta en su *pipeline* (cartera de productos en fase de desarrollo) con 60 moléculas y espera que el año próximo 10 de ellas se encuentren en la última etapa antes de su comercialización.

Analistas consultados por *Bloomberg* se mostraron pesimistas ante el futuro próximo de la farmacéutica. Reflejaron sus dudas acerca de la posibilidad de que estos productos puedan generar los ingresos necesarios de forma rápida.

El presidente del área de investigación, Steven M. Paul, insistió en que la compañía maneja un grupo de 24 fármacos que podrían salir al mercado entre 2013 y 2016. Los esfuerzos investigadores del grupo se centrarán en el área de oncología. Nueve de estos fármacos servirán para el tratamiento de diferentes tipos de cánceres. Aparte, cinco de ellos están indicados contra la diabetes y otro más para desórdenes del sueño.

Con la intención de fomentar su estrategia en cáncer, Lilly adquirió el pasado año Im Clone, el fabricante de Erbitux. Según los datos de la consultora IMS Health, el mercado oncológico se ha convertido en el principal dentro de la industria farmacéutica. Sólo el pasado año generó un movimiento de 48.200

millones de dólares (32.600 millones de euros).

España podría jugar un papel importante en la nueva estrategia de la farmacéutica. En el último año, la filial española multiplicó sus ingresos de forma considerable gracias a las exportaciones a China. La compañía planea continuar estimulando los mercados emergentes, especialmente China. Este país significó unos ingresos de 200 millones de dólares (136 millones de euros) el año pasado y los directivos confían en que continúe creciendo su importancia.

En lo que va de año, las acciones de la farmacéutica estadounidense han experimentado un retroceso cercano al 13%. A media jornada de ayer, los títulos descendían por encima del 3,5%. ♦

BAA rompe con el retroceso de su tráfico aéreo

Aeropuertos

Logra un ascenso del 1% del número de pasajeros, una subida que no ocurría desde marzo de 2008

AGENCIAS
empresas@neg-ocio.com

BAA, grupo aeroportuario controlado por Ferrovial, contabilizó 9,90 millones de viajeros en sus aeródromos en noviembre, lo que supone un incremento del 0,8% en comparación al mismo mes del pasado año, el primer aumento mensual en más de año y medio (desde marzo de 2008), informó ayer la compañía.

El aeropuerto londinense de Gatwick, cuya venta se cerró el pasado 3 de diciembre, fue el que más creció (un 4,5%), hasta los 2,06 millones de usuarios. Heathrow también elevó (+1,1%) el número pasajeros en noviembre, hasta los 5,02 millones, mientras que Stansted registró un descenso del 2,7%.

Del resto de aeropuertos destaca el de Edimburgo, en el que el número de viajeros se elevó un 1,3% en el mes de noviembre, y enlaza así el octavo mes consecutivo de crecimiento. En el lado contrario, sobresalen los descensos del 4,7% y del 4,2% de Glasgow y de Aberdeen, respectivamente.

No obstante, en el acumulado de enero-noviembre los aeródromos de BAA arrojan aún un descenso del 4,8% en comparación a un año antes, dado que sumaron un total de 129,14 millones de usuarios.

Heathrow registró el menor descenso, con un 1,7%, en tanto

LA CIFRA

1%

de descenso

Es la caída del número de pasajeros registrada en los aeropuertos españoles el pasado noviembre. El volumen de viajeros fue de más de 12 millones de personas.

que el número de viajeros de Gatwick y Stansted cayó un 5,7% y un 11,2%, respectivamente, en los once primeros meses del año.

Moderación en España

El descenso de viajeros en los aeropuertos de AENA sigue moderándose, según los datos de noviembre pasado, en el que se contabilizaron 12.716.102 pasajeros, lo que supone un 1% menos que en el mismo mes de 2008, mientras que la caída de operaciones fue de un 5,1% con 158.362 vuelos.

Las cifras de noviembre indican que sigue la contención del descenso de viajeros, después de que en marzo llegara a caer un 18,9%. En cuanto a los resultados acumulados entre enero y noviembre, se contabilizaron 174.859.698 pasajeros, el 8,7% menos que en el mismo período del año anterior; se operaron 2.020.171 vuelos, el 10% menos, y se transportaron 508.250 toneladas de carga, el 12% menos. ♦

EN BREVE

Turismo

Star Alliance prevé que el tráfico descienda un 15%

El presidente del grupo aéreo Star Alliance, Jaan Albrecht, prevé que las aerolíneas a nivel global pierdan entre un 10% y un 15% de pasajeros este año y registren una caída del 20% del tráfico de mercancías como consecuencia de la crisis. En declaraciones a Europa Press, Albrecht indicó que se trata de un año "difícil" para todo el sector porque es "vulnerable" a múltiples factores, entre los que citó el precio del

petróleo, las finanzas internacionales, el comercio, el terrorismo y las tasas. "Se habla de billones de dólares en pérdidas", señaló. En este contexto, consideró que seguirán produciéndose fusiones entre compañías aéreas con el objetivo de reducir costes y ser más eficaces. Las concentraciones, remarcó, son positivas porque "hay demasiadas aerolíneas" y las fusiones son un mecanismo para fortalecerlas. En su opinión, estas alianzas se darán sobre todo a nivel regional, ya sea entre compañías europeas, estadounidenses o latinoamericanas, pero no entre empresas de continentes diferentes. ♦E.P.

Farmacia

Rovi logra la licencia de un fármaco contra la artritis

Laboratorios Farmacéuticos Rovi y UCB han anunciado una alianza para la comercialización conjunta del medicamento de UCB Cimzia, que ha sido autorizado por la Comisión Europea para el tratamiento de la artritis reumatoide. Una vez obtenida la aprobación, la compañía belga promocionará junto con Rovi Cimzia en España. Juan López-Belmonte Encina, consejero delegado de la farmacéutica española, comentó: "Esta alianza con UCB va a capitalizar el conocimiento que posee Rovi en el segmento hospitalario con el objetivo de beneficiar a los pacientes con artritis en España". ♦REDACCIÓN



Juan López-Belmonte. N. OTERO

Aerolíneas

Spanair y Brussels llegan a un pacto de código compartido

Spanair y Brussels Airlines volarán juntas en código compartido a partir de enero, lo que afecta a los aeropuertos de Bilbao, Barcelona, Madrid, Málaga y Sevilla, cuyos pasajeros podrán comprar con Spanair las conexiones directas con Bruselas en aviones de la aerolínea belga. En la temporada de verano, también se unirá Palma de Mallorca. El consejero delegado de Spanair, Michael Schulz, destacó que esta iniciativa está dentro de una estrategia comercial más amplia con compañías del grupo aéreo Star Alliance. En esta misma línea, Spanair cerró un acuerdo con

Continental Airlines para operar vuelos directos entre Barcelona y Nueva York. Spanair está negociando con All Nippon Airways (ANA) para que la aerolínea japonesa realice vuelos directos entre Barcelona y Tokio, un proyecto del que Schulz dijo que hay "oportunidades" de negocio y que las dos compañías están "interesadas". Ocurrir lo mismo con Singapur, de manos de Singapore Airlines y, en fases posteriores, con Pekín y Air China. El objetivo de Spanair es abrir nuevas rutas con aviones propios, sobre todo a Latinoamérica, cuando la compañía logre beneficios, previsiblemente en 2011. Este año, la aerolínea catalana espera alcanzar un volumen de pasajeros superior a los siete millones, frente a los 10 millones de 2008. Schulz indicó que 2009 "es un año difícil". ♦E.P.

De lunes a viernes, a primera hora, contigo.



Queremos cuidarte, llámanos si te falta. 902 10 49 48

El 'broker' del Santander acumula un 2% de Colonial

Inmobiliaria ♦ El valor registra alzas superiores al 12% en diciembre

RAÚL POZO
rpozo@neg-ocio.com

Diciembre está siendo el mejor mes para la cotización de Inmobiliaria Colonial de los que se recuerdan desde que, a partir del verano de 2007, se inició el particular viacrucis para la compañía con sede en Barcelona. Con el entorno de la entrada de fondos de inversión como nuevos acreedores de la inmobiliaria y una refinanciación de deuda que se da por hecha, el Santander se está encargando de tomar posiciones en el valor, hasta el punto de que el broker de la entidad que preside Emilio Botín acumula cerca de un 2% del capital de la compañía desde que se inició el presente mes de diciembre.

En este periodo, Colonial acumula una subida del 12,1%, favorecida sobre todo por el tirón alcista experimentado por la com-

pañía que preside Juan José Bruguera el pasado lunes, después de conocerse que los fondos de inversión Orion Capital y Colony Capital habían adquirido la deuda que la cotizada mantenía con el banco de inversión Goldman Sachs.

Fuera lastres

Sin embargo, el recorrido alcista se había iniciado un poco antes, precisamente cuando el broker del Santander comenzó a acumular títulos de una Colonial que, además se ha librado de unos cuantos lastres.

Uno de ellos ha sido la salida del capital de la compañía de Rey Urbis, que se ha desprendido prácticamente de todas las acciones que mantenía en Colonial desde el verano de 2006, cuando entró a través de la macroampliación de capital puesta en marcha por Inmocaral.

La presión bajista de esta estrategia vendedora y de algunas pequeñas ejecuciones impedía al valor descontar aspectos como el de su refinanciación, que tan sólo está a la espera de la firma definitiva por parte de las entidades financieras involucradas.

La situación más comprometida con vistas a las ejecuciones es la que se refiere a Luis Portillo, ex presidente y antiguo accionista principal de la compañía, que aún se encuentra en negociaciones con algunas entidades financieras sobre los títulos de Colonial que tiene pignorados como garantía de los créditos facilitados en su día por estos bancos y cajas de ahorros.

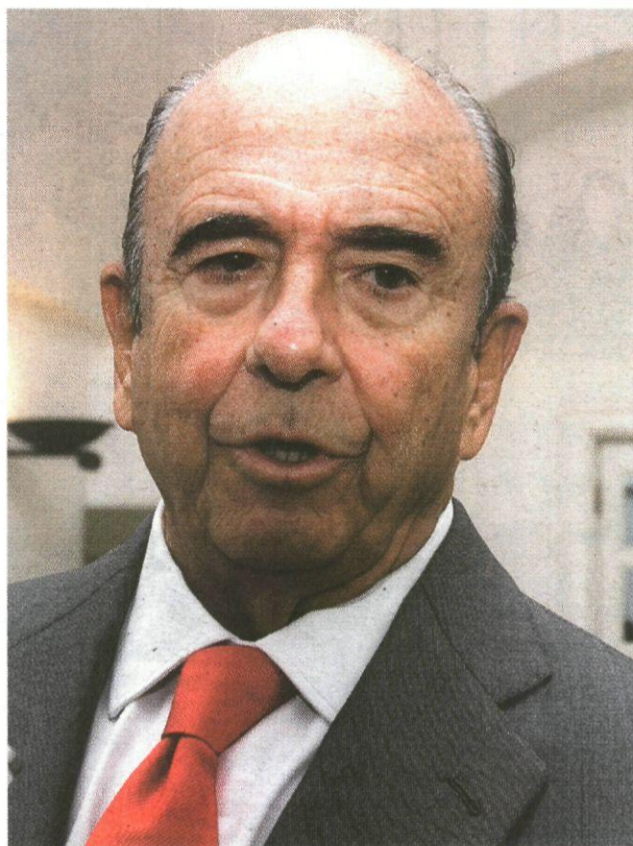

Santander, protagonista en el repunte de Colonial. NEGOCIO

En su día, el Santander fue implacable tanto con Colonial como con Luis Portillo, ya que fue uno de los artífices del desplome que sufrió la inmobiliaria a finales de 2007 y procedió a ejecutar los 15 millones de acciones que Portillo mantenía como garantía de los créditos que obtuvo en su día de la entidad que preside Botín, precisamente para comprar títulos

de la empresa que lideraba en aquel momento.

Colonial cerró ayer la sesión con una subida del 1,84%, hasta 0,166 euros. El último repunte ha permitido que el valor se aproxime al final del año con un balance positivo, ya que sus acciones cotizan algo más de un 3% por encima del cierre de 2008, ejercicio en el que ahondó en su desplome. ♦

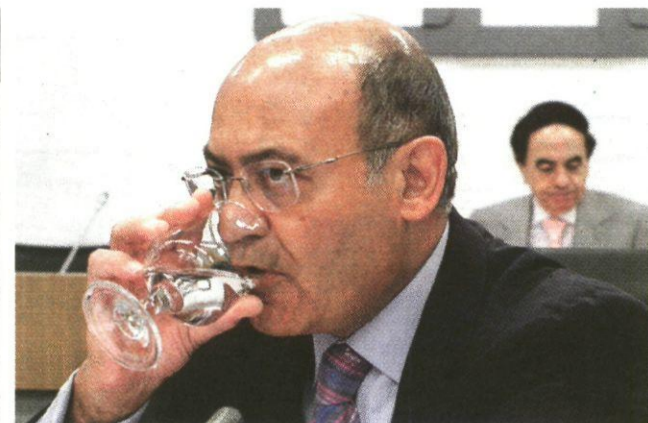

El presidente de la CEOE, Gerardo Díaz Ferrán. EFE

Trapsa, condenada por no aumentar salarios

Guadalajara

Esta empresa del presidente de la CEOE tendrá que pagar la subida salarial pactada en convenio

EFE
redaccion@neg-ocio.com

La empresa Trapsa, propiedad del presidente de la CEOE, Gerardo Díaz Ferrán, tendrá que abonar a los trabajadores del Servicio de Transporte Urbano de Guadalajara el incremento salarial del 3% pactado en el convenio colectivo.

Según informó ayer el sindicato CCOO, el juzgado de lo social número 2 de Guadalajara ha dado la razón a este sindicato frente a la empresa concesionaria del transporte urbano de Guadalajara.

En su fallo, según el citado sindicato, el juzgado declara que el incremento salarial para el año 2009 en el ámbito de aplicación del convenio colectivo de Trapsa en el centro de trabajo de Guadalajara es el 3%.

CCOO presentó conflicto colectivo el pasado mes de septiembre ante dicho juzgado, en el que solicitaba que los salarios

se incrementaran según lo pactado, es decir, el 3% respecto a 2008 y que la empresa ha estado negando, según CCOO.

Esta sentencia podrá ser recurrida ahora por la dirección de la empresa.

El texto del convenio colectivo recoge para 2009 que los salarios se incrementarán en el IPC previsto a nivel nacional y con carácter general por el Gobierno, más 1 punto, lo que supone un 3%, e incluye revisión salarial en caso de que el IPC real sea superior al previsto, según el sindicato CCOO.

El secretario de la Federación de Servicios a la Ciudadanía de CCOO en Guadalajara, Manuel Diéguez, considera que con este caso, el presidente de la patronal "ha dado así el peor ejemplo de incumplimiento de convenios a los demás empresarios".

"Desde CCOO seguimos convencidos del valor de la negociación colectiva como medio para el crecimiento económico y de mejora de las condiciones de vida de los trabajadores y exigimos a la empresa que no demore la aplicación de los incrementos salariales a los trabajadores", sostiene Diéguez. ♦

LA COTIZACIÓN

■ Evolución de Colonial.



Fuente: Infobolsa.

Negocio

La producción cae un 21% y 2010 seguirá con un fuerte descenso

Construcción

Euroconstruct prevé que la recuperación llegará en 2012 con una curva de crecimiento casi plana

ANGEL RANEDO
aranedo@neg-ocio.com

El año que ahora acaba pasará a la historia como el peor del sector de la construcción. El estudio de Euroconstruct, grupo europeo de 19 institutos de estudios, ha previsto que la actividad constructora en España caerá un 21,5% este año y que las perspectivas para 2010, aún mejorando la situación actual, serán muy negativas. Así para el próximo año, el sector perderá otro 10% adicional.

La crisis seguirá afectando a todos los sectores; residencial, no residencial y obra civil, pero obviamente la vivienda será la más perjudicada. El sector residencial ha caído el 55% en 2009 y el 33% en 2008 y el año que viene estará estancado para volver a crecer en 2011 con unos volúmenes mínimos, entre 15.000 y 20.000 viviendas anuales. Pero en 2010 se dará la situación de que ni se acaban viviendas, ni se inician nuevos proyectos por lo que el panorama será muy duro. Se da la circunstancia de que en este año, en España, se han finalizado más viviendas que en cualquier otro país europeo, excepto Francia.

En la edificación no residencial, las previsiones son de un

descenso del 12% para los próximos doce meses y la recuperación no llegará hasta 2012. Los expertos concluyen que la vuelta a tasas positivas procederá en primer lugar del mercado de oficinas y ocio, seguido del comercio y la logística. En cuanto a la edificación industrial, existe la duda de si será capaz de recuperarse.

Un millón en venta

Respecto al stock de viviendas sin vender en el mercado español, los responsables del estudio estiman que sigue siendo válida la cifra oficial de un millón con la que se cerró 2008. En este sentido, los cálculos establecidos que las viviendas acabadas han sustituido las vendi-

das. La evolución de la obra civil prevé una situación de estancamiento que se puede prolongar hasta 2012.

En Europa, el presente año la evolución de la construcción se ha saldado con una caída del 8,4%, más del doble de la caída media del PIB. Tan sólo Suiza y Polonia han registrado crecimientos positivos.

Para el año que viene, el crecimiento será leve, sobre el 1,6% y no será hasta 2012 cuando se alcancen tasas de incremento del 2,5% en consonancia con los niveles de los años 2006-2007. Sin embargo en el subsector de la obra civil, las perspectivas son optimistas debido a los planes de infraestructuras y el repunte de la promoción privada. ♦

EVOLUCIÓN CONSTRUCCIÓN POR SECTORES

■ En base 100.

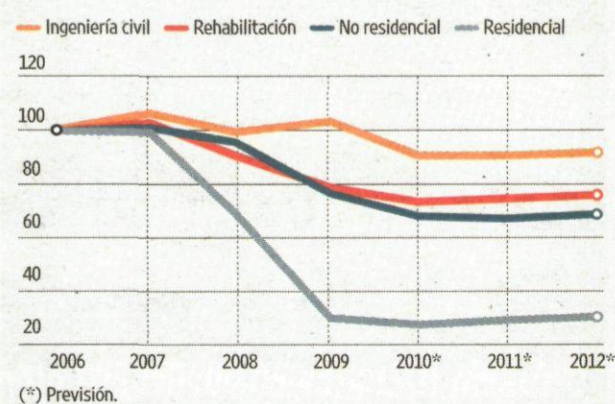

Fuente: ITeC-Euroconstruct diciembre 2009.

infografia@neg-ocio.com

Exhibidores y distribuidores, en pie de guerra contra el 'Govern' catalán

Cine ❖ El sector podría perder hasta cinco millones de euros cada año

JOAQUIM MARQUÉS
jmarques@neg-ocio.com

En ocasiones vemos movimientos empresariales inusuales. Es el caso. Acaba de producirse un noviazgo repentino entre los distribuidores cinematográficos españoles y los empresarios exhibidores catalanes que, como es sabido, tienen intereses divergentes.

El muñidor del acuerdo, sin quererlo, una vez más el poder político. En este caso el anteproyecto de ley del Cine que está preparando la *Conselleria* de Cultura y Medios de Comunicación de la Generalitat, controlada por Esquerra Republicana y dirigida por el profesor Josep Manuel Tresserras.

Este embrión de norma jurídica pretende instaurar un impuesto a los exhibidores que iría destinado a dotar un fondo de fomento de la exhibición mediante el cual se financie parte de la política lingüística y, de esa manera, suprimir la aportación pública destinada a los costes de doblaje.

Además se quieren imponer unas cuotas de pantalla por las cuales se obligue a los distribuidores a doblar y subtítular al catalán la mitad de las películas que se emitan en los cines catalanes cuando se distribuyan más de 15 copias.

El presidente de la Federación de Distribuidores Cinematográficos (Fedicine), Luis Hernández de Carlos, avisa sobre "las gravísimas consecuencias de esa norma en todo el sector en caso de salir adelante la ley".

Si la recaudación ya ha ido ca-



Parte de los miembros de Fedicine y del Gremio de Empresarios de Cines de Cataluña A.N.

EL SECTOR EN CIFRAS

Fedicine

■ Las empresas de esta federación soportan en 90% de la distribución de toda España.

El Gremi

■ Representan el 81% de la cuota de mercado de la exhibición en Cataluña.

La propuesta privada

■ A través de esta red de cines en catalán se ofrecerían un mínimo de 45 películas al año.

yendo en los últimos años (2004-08) un 8,7% y se han perdido 6,7 millones de espectadores, cerrándose 27 salas de cine en Cataluña, la previsión es que si esa ley llega a ser aprobada las pérdidas podrían ser de cinco millones de euros (que representa el 4,1% de la recaudación catalana total del cine en 2008), según explica el presidente del Gremio de Empresarios de Cines de Cataluña, Camilo Tarrazón, cifra sacada de un dictamen sobre las consecuencias económicas del anteproyecto de ley, realizado por el catedrático de la Universitat Pompeu Fabra, Oriol Amat.

Según el estudio en cuestión la caída de espectadores se debe en gran parte a la piratería y lo que la Administración pública catalana debería hacer es adoptar medidas efectivas antipiratería. Otra de las conclusiones es que la oferta de títulos de películas se podría reducir.

Propuesta alternativa

El sector ha presentado una propuesta privada, alternativa a la pública, para crear desde ya mismo un circuito específico de cines distribuidos por todo el territorio que ofrecería cine en catalán los 365 días del año a través de 53 pantallas. Ello

supondría incrementar un 148% las actuales proyecciones de películas en catalán.

Para ejecutar la propuesta los exhibidores y distribuidores demandan la retirada del anteproyecto de ley y que la Generalitat apoye el incremento de costes que esa iniciativa supondría (más doblajes y más copias a distribuir), una proposición que ya ha sido rechazada desde la *Conselleria* por lo cual, parece abocada al fracaso.

Sin embargo, para Tarrazón "es la única opción viable, realista y de consenso, frente a una mala ley, injusta, inoportuna, innecesaria e inviable". ❖



Adif financia el AVE. A.N.

Adif acude por primera vez a la banca comercial

Transportes

El organismo ha suscrito un préstamo de 200 millones con una entidad filial del Hypo Real Estate

Adif ha acudido por vez primera a la banca comercial para obtener financiación para la construcción del ferrocarril de Alta Velocidad con la firma de préstamo de 200 millones de euros con el Deutsche Pfandbriefbank, banco del grupo Hypo Real Estate. La obtención de este crédito se circunscribe en la necesidad de acudir a financiación externa por un monto total neto de 1.075 millones de euros que el ente público dependiente del Ministerio de Fomento tiene para 2010 en función de su presupuesto elaborado para el próximo año.

En el caso de este préstamo, Adif lo enmarca en su estrategia de "conseguir las mejores condiciones para el desarrollo de sus proyectos". Recordó que cuenta con la calificación crediticia AAA otorgada por la agencia Moody's. Se trata del primer crédito que el ente público adscrito al Ministerio que dirige José Blanco firma con la banca comercial tras varios convenios de financiación con el BEI. ❖

EN BREVE

Inmobiliaria

Reyal aprueba salir de las bolsas de Valencia y Bilbao

■ Reyal Urbis aprobó ayer en junta extraordinaria de accionistas solicitar su exclusión de cotización en las bolsas de Valencia y Bilbao, para continuar así negociando sólo en las de Madrid y Barcelona. La inmobiliaria ha decidido abandonar estas dos bolsas ante la escasa liquidez que sus acciones tienen en estos mercados y la estrategia de ahorro de costes que actualmente lleva a cabo la empresa. La asamblea del grupo inmobiliario que

controla y preside Rafael Santamaría convino también en reelegir a Deloitte como firma auditora de la compañía. Reyal Urbis celebró la junta en tanto está inmerso en la renegociación con sus bancos de la deuda de 4.800 millones de euros que actualmente soporta con el fin último de evitar el riesgo de un eventual concurso de acreedores. En la actualidad, el medio centenar de bancos acreedores de Reyal Urbis estudian el plan de refinanciación que el grupo les presentó, que pasa por vender activos de patrimonio y congelar la actividad residencial. Además, solicita una carencia en el pago de principal e intereses de deuda hasta 2013. ❖ AGENCIAS

Infraestructuras

Acciona se adjudica obras en La Rioja por 71,34 millones

■ La constructora Acciona se ha adjudicado obras de construcción de distintos tramos de carreteras a su paso por La Rioja por importe de 71,34 millones de euros, informó la Delegación del Gobierno. El contrato incluye la prolongación de la autovía LO-20 Circunvalación de Logroño hasta el enlace de Recajo y la construcción de la conexión con la Autovía A-12 del Camino de Santiago. La extensión de la LO-20 se realizará en sentido Oeste a Este al Sur de la capital riojana, partiendo desde el ramal de acceso a la vía de servicio del Polígono Industrial de La Portalada. ❖ AGENCIAS

700 millones de euros

Alstom construirá una central térmica en Eslovenia

■ La compañía francesa Alstom se ha adjudicado un contrato de alrededor de 700 millones de euros con la compañía eléctrica pública eslovena Termoelektrana Sostanj para la construcción de una central térmica a carbón de 600 megavatios (MW) en Sostanj, en el Noroeste de Eslovenia, informó la empresa. En virtud del contrato, Alstom Power suministrará la isla de potencia, compuesta por el grupo turbina de vapor-generador, el ciclo agua-vapor, la caldera y el sistema de control distribuido Alspa para la nueva unidad 6 de la central. ❖ AGENCIAS

EN IMÁGENES



Sol Meliá abre su primer hotel en China

■ Sol Meliá Hotels & Resorts ha renovado su apuesta por Asia con la apertura de su primer hotel en China, veinticinco años después de inaugurar su establecimiento en Bali, informó hoy la cadena hotelera mallorquina. El nuevo establecimiento de cinco estrellas, Gran Meliá Shanghai, abrirá sus puertas el próximo 12 de diciembre en esta ciudad china, la más industrializada del gigante asiático. ❖

MERCADOS

RENTA VARIABLE

■ **Jornada de notables subidas en los mercados europeos**, con Frankfurt y París registrando subidas por encima del 1%. Así, mientras que la Bolsa alemana cerraba con un avance del 1,08%, impulsada por el buen comportamiento de Muenchener (+1,9%) y Bayer (+1,8%), la Bolsa francesa subía un 1,09%, gracias fundamentalmente al empuje de ArcelorMittal y

Credit Agricole, que terminaron con ganancias del 4,2% y del 3,2%, respectivamente. Este nuevo alza dejó al Cac al borde de los 3.800 puntos. Menos animado fue la evolución del FTSE 100 londinense, que avanzó un 0,78%. Lloyds y Enterprise lideraron las ganancias en el índice, con un 6,4% y un 4,9%, respectivamente, y Xstrata las caídas (-2,09%).

| INDICE | ULT. | VAR (%) |
|-------------|-----------|---------|
| DAX | 5.709,02 | +1,08% |
| FTSE MIB | 22.385,60 | +0,67% |
| CAC 40 | 3.798,38 | +1,09% |
| PSI 20 | 8.122,68 | +0,78% |
| FTSE 100 | 5.244,37 | +0,78% |
| LATIBEX | 3.426,80 | +0,66% |
| Mundo | | |
| DJ* | 10.403 | +0,65 |
| S&P500* | 1.103 | +0,69 |
| Nasdaq C.* | 2.198 | +0,70 |
| Nasdaq 100* | 1.805 | +0,88 |
| Nikkei | 9.862 | -1,42 |
| Hang Seng | 21.700 | -0,19 |

* Datos a media sesión

LA CRÓNICA DEL IBEX

Vuelve la calma y la Bolsa inicia una suave recuperación

IGNACIO ALONSO-VILLALOBOS



La Bolsa española ha recuperado posiciones con timidez, una vez que ha comenzado a remitir la presión vendedora que desencadenó el miércoles la decisión de S&P de rebajar la perspectiva de la deuda española. Además, la situación mejoró en la recta final, tras abrir alcista Wall Street, al conocer los inversores que el déficit comercial había bajado en octubre menos de lo esperado (32.940 millones de dólares frente a 36.800 previstos) y que las peticiones de subsidios de desempleo de la pasada semana, aunque superaron las estimaciones, lo hicieron por un corto margen. Algunos inversores interpretaron que los rebo-

tes registrados a lo largo de la sesión obedecían a transvasos desde posiciones en renta fija a la renta variable. De hecho, las cifras negociadas, aunque inferiores a las de la víspera, superaron holgadamente las de los últimos días. En cualquier caso, los repuntes registrados por los valores españoles han sido más cortos que los de las restantes plazas europeas, pues la situación no ha terminado de normalizarse. Aunque el grueso de los valores de peso recuperó posiciones, el protagonista indiscutible fue Inditex, ya que los inversores cotizaron favorablemente sus resultados y previsiones. El valor más alcista fue Arcelor y el más flojo Ferrovial. ♦

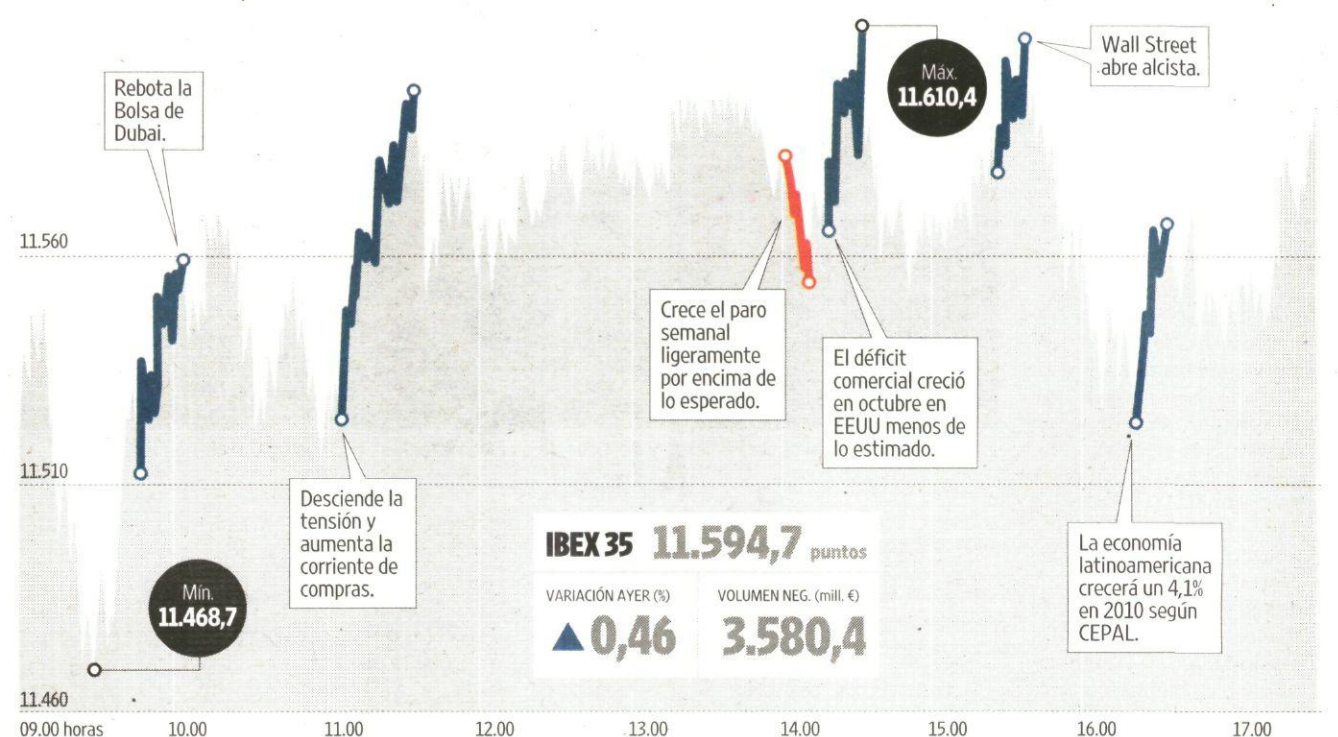

▲ **Arcelor**
28,26 (+3,90%)
Las acciones del gigante siderúrgico lideraron en la sesión de ayer las ganancias en el Ibex 35, al terminar la jornada con una revalorización del 3,90%.

▲ **Inditex**
42,77 (+3,63%)
El grupo textil que preside Amancio Ortega se ha consolidado con comodidad por encima de los 40 euros. Ayer, sus títulos se revalorizaron otro 3,63%.

▲ **Bankinter**
7,07 (+3,36%)
Los títulos de la entidad financiera que dirige Pedro Guerrero lograron recuperar en la sesión de ayer los siete euros al cerrar con un fuerte alza del 3,36%.

▲ **Iberia**
2,02 (+1,46%)
Las acciones de la primera aerolínea española volvieron a vencer en la sesión de ayer la resistencia de los dos euros, al cerrar con un avance del 1,46%.

▼ **Sacyr**
8,14 (-3,78%)
Mal día para las constructoras. Al mal comportamiento mostrado por Ferrovial se sumó la fuerte caída del 3,78% registrada por las acciones de Sacyr.

▼ **Ferrovial**
7,55 (-3,94%)
La constructora propiedad de la familia Del Pino encabezó en la sesión de ayer las pérdidas en el índice, al terminar la jornada con una caída de casi el 4%.

LA TRIBUNA

TOMÁS GALLO



Y ahora las dudas sobre los países

El rescate de las entidades financieras ha disparado la deuda de los países desarrollados. El deterioro de los activos de crédito de la banca ha requerido mareantes inyecciones de capital asumidas por los países. Además del rescate de la gran banca, los países también han llevado a cabo planes de estímulo para reactivar el gasto de los consumidores, lo que ha hecho que el riesgo de la deuda de los países

aumente considerablemente. A estos hechos preocupantes hay que añadir que los ingresos vía recaudación de impuestos han disminuido debido a la menor actividad económica (menos beneficios empresariales, menos consumo, menores sueldos, menores compra-ventas de viviendas...). Este cóctel explosivo ha provocado la rebaja del rating de la deuda soberana griega y la perspectiva negativa sobre el rating de la deuda española (que lo normal es que en los próximos meses se traduzca en un empeoramiento de la califi-

cación de la deuda). Además de todo esto, es previsible que Portugal, Italia o Irlanda también vean encarecida su financiación, al igual que los intocables Reino Unido y EEUU. La Fed, el BCE y el Banco de Inglaterra están llevando a cabo medidas heterodoxas de monetización de la deuda incrementando el dinero en circulación en el sistema, lo que ha provocado la depreciación de la libra y el dólar con respecto al resto de divisas. Estas medidas hacen posible la financiación de la deuda de los países, pero tienen un coste claro en el futuro, principalmente un endeudamiento brutal de los países desarrollados muy por encima de su nivel de producción, lo que hará que las tasas de creci-

miento económico sean mucho menores, ya que gran parte de la riqueza nacional generada estará destinada a repagar los intereses de la deuda asumida para rescatar los excesos cometidos por la gran banca evitando, en el corto plazo, la quiebra sistémica. Ante este panorama, los perjuicios para las empresas son claros ya que tendrán que endeudarse a tipos mayores con lo que esto supone. Por todo ello recomendamos prudencia al inversor y tratar de aprovechar las oportunidades que el mercado nos brinda en momentos de nerviosismo, que suelen ser interesantes. ♦

Tomás Gallo es socio director de Atlas Capital.

LA PREGUNTA

¿Es justa la rebaja de perspectiva de S&P?

■ Aunque cada día parece más evidente que el Gobierno español aún no ha puesto en marcha las reformas del mercado laboral oportunas para encarar con garantías la recuperación económica (el propio Ejecutivo ve ahora necesaria una reforma en este sentido), lo cierto es que la rebaja de perspectiva de Standard & Poor's nos coloca al mismo nivel que países como Grecia o Islandia, si bien con un 'rating' muy por encima. Y eso no es justo, ya que la situa-

ción que atraviesa actualmente la economía española dista mucho de lo que ha sucedido en estos países y se parece cada vez más a la situación que viven otras economías de nuestro entorno, como la británica, a la que, sin embargo, no se le ha rebajado el 'rating', algo muy curioso teniendo en cuenta que el hundimiento del sector financiero vivido en el Reino Unido, con la caída del Royal Bank of Scotland, Lloyds y Halifax, no se ha visto ni por asomo en España.

RENTA FIJA

Los inversores perdieron interés por activos defensivos como la deuda pública, atraídos por el rebote de la renta variable. En Reino Unido, el bono se desplomó, por temor a que las autoridades no mejoren su programa de compra de activos. En la mayor economía del mundo, las nuevas subastas minaron aún más el atractivo de la deuda.

Bono Español 3,86%

+0,02

| INDICE | ULT % | VAR |
|--------|--------|-------|
| Alemán | ▲ 3,18 | +0,04 |
| Inglés | ▲ 3,81 | +0,14 |
| EEUU | ▲ 3,48 | +0,05 |

CRUDO

El oro negro suavizó sus descensos a lo largo de la jornada, después de que los datos económicos en EEUU devolvieran la confianza a las bolsas. Por su parte, la debilidad del dólar elevó el atractivo de las materias primas para el inversor internacional. Al cierre de las plazas europeas, el contrato de WTI bajaba un 0,28% hasta alcanzar los 70,47 dólares.

Petróleo Brent 70,91\$

-0,68%

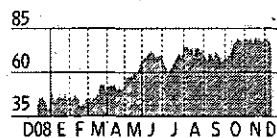

DIVISAS

El aumento del apetito por el riesgo volvió a pasar factura a activos refugio como el dólar y el yen. No obstante, el retroceso del billete verde se moderó gracias al descenso del déficit comercial de EEUU en octubre. En cambio, el euro se apreció frente al resto de las divisas, gracias a las buenas referencias económicas publicadas en Alemania.

Dólar/Euro 1,473 \$

+0,13%

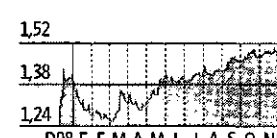

EL CORRO Por Herradura Azul

Jazztel podría subir entre un 28% y un 47%

Un asiduo al parque madrileño comenta que las acciones de Jazztel cuentan con un fuerte potencial alcista, ya que la empresa ha cumplido con creces los objetivos que habían establecido sus responsables para el ejercicio. Y añade que, según los datos a que ha tenido acceso, el grupo cuenta con grandes probabilidades de cumplir el grueso de los objetivos que se propone establecer para los dos próximos años, en los que dice que se contempla duplicar, prácticamente, el número de clientes de ADSL, que en la actualidad estima que rozan los 535.000. El asiduo, que afirma tener riesgos asumidos en el valor, señala que la operadora que preside Leopoldo Fernández Pujals ha registrado un fuerte vuelco a lo largo de 2009, ya que, además de haberse recapitalizado y de haber reducido significativamente su deuda, está registrando un fuerte in-

EVOLUCIÓN EN BOLSA

Jazztel, en euros.

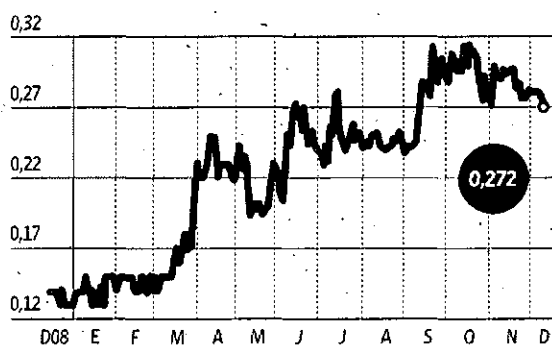

Fuente: Infobolsa.

infografia@negocio.com

cremento de suscriptores, que es lo más positivo. Señala que la operación de marketing que desarrolla la compañía es acertada e indica que también está funcionando el boca a boca, lo que todavía es más significativo. Por otra

parte, el bolsista comenta que los responsables del grupo están muy satisfechos de los resultados del contrato suscrito con el grupo chino Huawei para gestionar su red y mejorar su capacidad y características, a fin de conse-

guir prestar un servicio de primera fila, a la creciente demanda de clientes que está registrando. Según el bolsista, en el contrato firmado con Huawei se ha establecido elevar la capacidad para que permita atender a más de un millón de clientes, con unas velocidades de ADSL que dupliquen las ofertadas en la actualidad. Por todo ello, el bolsista considera muy factible que se cumpla la previsión que barajan algunos inversores, quienes creen que en un plazo de un par de meses, la cotización podría recuperar la zona de los 0,35 euros, lo que representaría una subida del orden del 28% desde los niveles actuales. El asiduo comenta que otros inversores, que han tomado posiciones hace ya meses, consideran escenarios más favorables y tienen como meta vender en la zona de los 40 céntimos, lo que supondría una plusvalía del 47%.

CLAVES DE LA JORNADA

Eurostoxx 50

| Suben | | | | | |
|----------|--------|----------|-------|-------|-----------------|
| NOMBRE | ÚLTIMO | DIF. (%) | MAX. | MIN. | TÍTULOS (MILL.) |
| ING | 6,03 | 7,43 | 6,04 | 5,50 | 120.001.769 |
| ARCELOR | 28,30 | 4,24 | 28,31 | 27,36 | 16.998.833 |
| CAGRICOL | 13,52 | 3,21 | 13,57 | 13,18 | 6.449.476 |
| ALSTOM | 48,80 | 2,25 | 48,84 | 48,01 | 1.577.339 |
| DANONE | 41,37 | 2,22 | 41,49 | 40,30 | 3.742.557 |

| Bajan | | | | | |
|------------|--------|----------|-------|-------|-----------------|
| NOMBRE | ÚLTIMO | DIF. (%) | MAX. | MIN. | TÍTULOS (MILL.) |
| CRH PLC | 17,32 | -5,87 | 18,23 | 17,83 | 1.688.999 |
| BBVA | 12,27 | 0,00 | 12,34 | 12,14 | 33.142.293 |
| LVMH | 72,27 | 0,03 | 72,97 | 71,75 | 727.978 |
| FRANCE TEL | 17,19 | 0,06 | 17,19 | 16,89 | 10.276.008 |
| REPSOL YPF | 18,38 | 0,19 | 18,49 | 18,19 | 5.775.687 |

El desempleo de EEUU calma a las bolsas

Los mercados del Viejo Continente vivieron su primera sesión alcista de la semana, impulsados por el dato de subsidios de desempleo en EEUU, que subió menos de lo esperado. El EuroStoxx 50 repuntó un 1,18%, hasta los 2.851,29 puntos, en una jornada de euforia alcista en la que CRH fue el único valor que cerró en negativo. Las entidades financieras registraron los mayores ascensos arrastradas por ING, que ingresó en la lista de valores selectos 'Europe 1' de BoA Merrill Lynch. Los productores de materias primas también subieron con fuerza.

El Valor: Vidrala

| Venden | | | | | |
|---------|----|---------|---------|-----------|---------|
| BROKER | OP | PM | TÍTULOS | EFFECTIVO | %COMPRA |
| INT Val | 84 | 17,3333 | 21.081 | 365.402 | 25,98 |
| GAE Bar | 38 | 17,3849 | 14.055 | 244.344 | 17,38 |
| REN Mad | 49 | 17,2275 | 8.334 | 143.574 | 10,21 |
| CSF Mad | 17 | 17,6901 | 5.893 | 104.248 | 7,41 |
| BBV Bil | 26 | 17,2863 | 5.424 | 93.761 | 6,67 |
| BFI Bar | 6 | 17,2302 | 1.200 | 20.676 | 1,47 |

Pierde más de dos meses de plusvalías

Vidrala se convirtió en el segundo valor más castigado de la Bolsa española, después de que sus títulos descendieran un 5,56% hasta los 17 euros. De esta forma, la compañía perdió de un plumazo todas las plusvalías acumuladas desde finales de septiembre. Pese a este mal trago, Vidrala acumula una revalorización del 13% y cuenta con el apoyo de todos los analistas que lo cubren. El intermediario más activo fue Interdín.

'MORNING MEETING'

ING

Firma: Bank of America
Los analistas de la entidad financiera estadounidense han incluido a ING en su lista 'Europe 1 List', justo el día después de que las acciones de la firma bancaria holandesa registrasen una brusca caída del 4,4% en el EuroStoxx 50. La inclusión del valor en esta cartera potenció ayer al valor en bolsa, que ahora vuelve a cotizar en el entorno de los seis euros.
Visión: los expertos están divididos entre los que recomiendan comprar (ocho) y los que aconsejan vender (ocho).

Sabadell

Firma: Alphavalu
Los expertos de esta casa de análisis han revisado su recomendación sobre los títulos de la entidad financiera catalana y han entendido oportuno mejorar su consejo hasta "añadir", en un movimiento que le permitió al valor asentarse en la sesión de ayer cómodamente por encima del soporte de los cuatro euros por acción. En 2009, el Sabadell cae un 11%.
Visión: Banco Sabadell y Banco Popular son las únicas firmas financieras del Ibex 35 en números rojos anuales.

Bayer

Firma: UBS
Los analistas de la firma financiera helvética han elevado el precio objetivo de las acciones de la compañía farmacéutica alemana en un 5,76%, desde los 52 euros anteriores hasta los 55 euros actuales, por lo que UBS sitúa el valor teórico de los títulos de la compañía dos euros por encima de su cotización actual en el mercado de renta variable alemán.
Visión: la inmensa mayoría de las firmas de análisis que cubren el valor aconsejan a sus clientes entrar en Bayer.

France Telecom

Firma: Exane BNP Paribas
Los expertos de la firma de análisis francesa han recortado su recomendación sobre las acciones de la primera operadora de telecomunicación del país vecino, al aconsejar ahora a sus clientes "infrapondear" el valor en bolsa, al entender que 2009 ha sido un año muy malo para la compañía y no se prevé que con la entrada de 2010 esta situación vaya a cambiar.
Visión: el riesgo que existe en Francia sobre las líneas fijas y móviles podría lastrar seriamente la cotización del valor.

MERCADOS

IBEX 35

| NOMBRE | ULTIMO | DIF. (%) | DIF. AÑO (%) | EFFECTIVO | TÍTULOS | MED.TIT.A. | PER | RT DIV | BPA | P.O. | PAY-OUT | MÁX.AÑO | MIN.AÑO | CAPIT.UMED | DIV. BRUTO | DIV. NETO | PESO |
|--------------|--------|----------|--------------|-------------|------------|------------|-------|--------|------|--------|---------|---------|---------|------------|------------|-----------|-------|
| ABENGOA | 19,79 | 0,43 | 69,61 | 5.322.386 | 269.309 | 347.274 | 14,05 | 0,91 | 1,41 | 21,95 | 0,13 | 21,40 | 8,45 | 1.790,15 | 0,18 | 0,15 | 0,36 |
| ABERTIS A | 14,82 | -0,47 | 28,98 | 28.811.049 | 1.947.119 | 1.330.690 | 16,87 | 4,05 | 0,88 | 17,26 | 0,68 | 15,80 | 9,03 | 10.431,01 | 0,30 | 0,25 | 2,13 |
| ACCIONA | 84,65 | -0,94 | -1,59 | 20.258.221 | 238.709 | 246.462 | 17,84 | 3,45 | 4,74 | 113,66 | 0,62 | 98,90 | 71,02 | 5.379,51 | 1,85 | 1,52 | 1,10 |
| ACERINOX | 13,73 | 0,73 | 25,40 | 9.112.086 | 663.679 | 948.829 | | 2,55 | | 13,50 | | 15,44 | 7,77 | 3.423,16 | 0,15 | 0,12 | 0,69 |
| ACS | 32,79 | -1,09 | 6,50 | 29.521.822 | 901.475 | 765.246 | 96,23 | 6,25 | 0,34 | 39,05 | 6,02 | 37,75 | 26,80 | 10.317,70 | 1,15 | | 2,12 |
| ARCELORMITT. | 28,26 | 3,90 | 66,94 | 30.978.386 | 1.108.735 | 526.732 | | 1,63 | | 30,00 | | 28,68 | 12,56 | 40.044,42 | 0,11 | | 1,00 |
| B.POPULAR | 5,33 | -1,02 | -6,44 | 59.572.390 | 11.151.669 | 8.072.815 | | 5,07 | | 6,10 | | 7,53 | 3,07 | 7.105,96 | 0,08 | 0,06 | 1,82 |
| B.SABADELL | 4,05 | 0,25 | -12,58 | 17.961.459 | 4.436.985 | 2.693.288 | | 6,67 | | 4,00 | | 5,23 | 2,81 | 4.860,00 | 0,07 | 0,06 | 1,23 |
| BANESTO | 8,29 | 0,55 | 9,60 | 6.551.831 | 794.789 | 473.262 | 7,74 | 6,27 | 1,07 | 9,30 | 0,49 | 9,53 | 4,57 | 5.698,48 | 0,11 | | 0,29 |
| BANKINTER | 7,07 | 3,36 | 19,12 | 17.357.300 | 2.482.711 | 1.252.948 | 12,95 | 4,10 | 0,55 | 6,47 | 0,53 | 9,81 | 5,47 | 3.347,17 | 0,07 | 0,06 | 0,82 |
| BBVA | 12,27 | 0,00 | 48,66 | 405.465.317 | 33.142.293 | 32.424.724 | 9,16 | 2,77 | 1,34 | 14,52 | 0,25 | 13,28 | 4,32 | 45.987,46 | 0,09 | 0,07 | 11,67 |
| BME | 22,60 | -3,00 | 37,52 | 28.916.086 | 1.269.037 | 534.270 | 11,19 | 10,49 | 2,02 | 26,00 | 1,17 | 27,59 | 12,15 | 1.889,72 | 0,40 | 0,33 | 0,49 |
| CRITERIA | 3,24 | 0,78 | 22,54 | 21.972.266 | 6.809.146 | 2.529.911 | | 4,94 | | 3,77 | | 3,46 | 1,85 | 10.895,76 | 0,10 | | 1,10 |
| ENAGAS | 14,81 | 0,47 | -0,46 | 15.152.274 | 1.025.804 | 1.223.436 | 13,17 | 4,39 | 1,13 | 16,50 | 0,58 | 15,20 | 10,14 | 3.535,64 | 0,28 | | 0,89 |
| ENDESA | 21,81 | 0,28 | 7,14 | 12.224.325 | 560.799 | 747.408 | 5,96 | 27,01 | 3,66 | 23,00 | 1,61 | 24,00 | 13,80 | 23.091,34 | 5,90 | | 0,29 |
| FCC | 27,96 | -0,57 | 27,31 | 12.990.066 | 465.311 | 397.815 | 16,58 | 5,62 | 1,69 | 31,45 | 0,93 | 33,45 | 17,72 | 3.559,31 | 0,79 | | 0,54 |
| FERROVIAL | 7,55 | -3,94 | 45,01 | 39.225.580 | 5.083.276 | 2.439.281 | | 1,06 | | 9,80 | | 8,61 | 2,97 | 5.541,59 | 0,09 | | 1,46 |
| GAMESA | 12,04 | -0,58 | -4,01 | 26.626.651 | 2.202.676 | 2.271.270 | 18,76 | 1,66 | 0,64 | 17,00 | 0,31 | 16,88 | 7,62 | 2.929,26 | 0,20 | | 0,75 |
| GAS NATURAL | 14,06 | 0,79 | -24,91 | 35.594.492 | 2.537.493 | 2.413.318 | 11,03 | 6,97 | 1,28 | 15,00 | 0,77 | 21,63 | 8,32 | 12.959,95 | 0,35 | | 1,30 |
| GRIFOLS | 11,20 | -0,80 | -7,35 | 16.525.254 | 1.472.703 | 1.733.414 | 16,87 | 2,05 | 0,66 | 17,35 | 0,35 | 14,27 | 9,92 | 2.386,27 | 0,23 | 0,19 | 0,61 |
| IB.RENOVABLE | 3,25 | -0,15 | 7,27 | 15.727.181 | 4.860.327 | 8.847.985 | | 0,62 | | 3,78 | | 3,56 | 2,70 | 13.707,08 | 0,03 | 0,02 | 0,70 |
| IBERDROLA | 6,38 | 0,24 | 3,04 | 204.201.459 | 32.107.718 | 29.899.022 | 13,63 | 5,02 | 0,47 | 7,00 | 0,68 | 6,91 | 4,22 | 33.509,80 | 0,18 | 0,15 | 8,48 |
| IBERIA | 2,02 | 1,46 | 1,97 | 8.805.200 | 4.362.941 | 7.126.714 | | 2,53 | | 2,53 | | 2,33 | 1,34 | 1.924,31 | 0,17 | 0,14 | 0,48 |
| INDITEX | 42,77 | 3,63 | 40,64 | 128.696.298 | 3.030.533 | 1.668.598 | 21,81 | 2,45 | 1,96 | 43,67 | 0,54 | 43,57 | 22,96 | 26.659,97 | 0,50 | 0,41 | 3,92 |
| INDRA A | 16,05 | 0,63 | 3,05 | 20.373.639 | 1.274.384 | 796.551 | 13,79 | 3,80 | 1,16 | 17,60 | 0,52 | 18,20 | 12,75 | 2.634,61 | 0,61 | 0,50 | 0,66 |
| MAPFRE | 2,81 | -1,88 | 26,96 | 19.733.369 | 6.970.157 | 5.931.727 | 8,44 | 5,34 | 0,33 | 3,29 | 0,45 | 3,29 | 1,26 | 8.049,02 | 0,07 | | 0,85 |
| OHL | 18,25 | -1,08 | 89,06 | 41.946.939 | 2.361.326 | 621.941 | 10,38 | 2,47 | 1,76 | 23,30 | 0,26 | 21,80 | 6,01 | 1.596,88 | 0,45 | 0,37 | 0,37 |
| R.E.C. | 36,57 | 0,27 | 5,59 | 15.699.744 | 430.862 | 588.093 | 16,17 | 3,47 | 2,26 | 42,00 | 0,56 | 37,97 | 26,16 | 4.946,82 | 0,83 | 0,68 | 1,25 |
| REPSOL YPF | 18,38 | 0,19 | 30,33 | 106.015.642 | 5.775.687 | 6.579.694 | 15,18 | 5,71 | 1,21 | 19,96 | 0,87 | 19,27 | 10,87 | 22.433,30 | 0,43 | | 5,68 |
| SACYR VALLE | 8,14 | -3,78 | 27,79 | 9.235.138 | 1.125.381 | 508.884 | | 11,00 | | 11,00 | | 13,95 | 4,77 | 2.482,46 | 0,15 | 0,12 | 0,26 |
| SANTANDER | 11,26 | 0,36 | 71,94 | 657.693.387 | 58.701.440 | 68.660.640 | 10,42 | 5,60 | 1,08 | 13,08 | 0,58 | 11,97 | 3,88 | 92.615,37 | 0,12 | | 23,21 |
| TECNICAS REU | 37,60 | -0,87 | 115,26 | 13.222.745 | 349.027 | 371.452 | 14,39 | 3,43 | 2,61 | 42,75 | 0,49 | 41,21 | 17,37 | 2.101,84 | 0,65 | 0,53 | 0,43 |
| TELECINCO | 8,10 | 1,25 | 20,29 | 16.442.632 | 2.050.885 | 1.164.317 | 36,65 | 10,62 | 0,22 | 7,50 | 3,89 | 9,86 | 3,90 | 1.997,78 | 0,87 | 0,71 | 0,30 |
| TELEFONICA | 19,27 | 1,18 | 29,04 | 464.132.396 | 24.171.448 | 27.389.448 | 11,69 | 5,19 | 1,65 | 21,00 | 0,61 | 19,80 | 12,74 | 90.641,83 | 0,50 | 0,41 | 22,73 |

Hechos Relevantes: Inditex: La sociedad remite información sobre los resultados del tercer trimestre de 2009. OHL: El accionista de referencia ha comunicado la renovación de los equity swap suscritos con Banesto y Caja Madrid relativos al 5,054% del capital social, así como el ejercicio del correspondiente derecho de suscripción preferente por ambas entidades.

MERCADO CONTINUO

| NOMBRE | ULTIMO | DIF. (%) | DIF. AÑO (%) | EFFECTIVO | TÍTULOS | PER | RENT DIV | NOMBRE | ULTIMO | DIF. (%) | DIF. AÑO (%) | EFFECTIVO | TÍTULOS | PER | RENT DIV |
|----------------------------|--------|----------|--------------|-----------|-----------|-------|----------|---------------------------|--------|----------|--------------|-----------|------------|--------|----------|
| ADOLFO DOMINGUEZ | 10,89 | 0,00 | 62,15 | 5.055 | 460 | 24,31 | 1,38 | INDO INTERNACIONAL | 1,35 | 2,27 | 27,36 | 14.932 | 11.050 | | |
| AFIRMA GRUPO INMOBILIARIO | 0,34 | 1,20 | -9,38 | 246.694 | 730.585 | | | INMOBILIARIA COLONIAL | 0,17 | 1,84 | 3,75 | 1.075.061 | 6.493.756 | | |
| AGUAS DE BARCELONA S/A | 19,78 | 0,10 | 53,57 | 645.065 | 32.637 | 12,58 | 13,14 | INMOBILIARIA DEL SUR | 16,47 | -0,54 | -21,28 | 15.361 | 955 | 37,90 | 2,31 |
| ALMIRALL S.A. | 8,85 | 0,68 | 67,08 | 1.569.278 | 178.107 | 9,55 | 3,50 | INVPSA INFORMES Y PROYEC. | 2,77 | -2,98 | 11,49 | 56.298 | 20.355 | 69,80 | |
| AMPER | 6,05 | -1,31 | 39,27 | 230.780 | 38.274 | 9,99 | 2,48 | JAZZTEL PLC | 0,27 | -1,09 | 110,85 | 3.033.280 | 11.137.593 | | |
| ANTENA 3 DE TELEVISION | 6,45 | 2,87 | 57,05 | 6.029.913 | 945.946 | 40,33 | 1,86 | LA SEDA DE BARCELONA - A | 0,34 | 0,00 | 0,00 | | | | |
| AVANZIT, S.A. | 0,69 | -1,15 | -19,67 | 716.222 | 1.030.445 | | | LAB.FARMACEUTICOS ROVI | 7,89 | 1,54 | 36,86 | 179.576 | 22.959 | | 1,01 |
| AZKOYEN | 3,00 | 0,00 | 25,00 | 18.213 | 6.071 | | | LEVANTINA EDIFICAC.OO.PP | 8,40 | 0,36 | -7,63 | 21.596 | 2.589 | 14,36 | |
| BANCO DE VALENCIA | 5,40 | 0,27 | -26,05 | 2.094.857 | 385.277 | 18,21 | 1,83 | LINGOTES ESPECIALES | 3,32 | -3,91 | -9,04 | 14.573 | 4.330 | 10,38 | |
| BANCO GUIPUZCOANO | 5,55 | 0,00 | 0,36 | 141.704 | 25.501 | 13,48 | 1,62 | MECALUX | 13,58 | -1,24 | 13,17 | 409.899 | 30.141 | | 3,61 |
| BANCO PASTOR | 4,99 | 0,00 | 2,57 | 1.307.365 | 264.433 | | 1,40 | METROVACESA | 18,32 | -0,16 | -50,46 | 49.289 | 2.686 | | |
| BARON DE LEY | 34,06 | -3,62 | -4,75 | 393.025 | 11.471 | 11,66 | | MIQUEL Y COSTAS & MIQUEL | 15,15 | 1,61 | 36,39 | 128.324 | 8.579 | 9,51 | 3,10 |
| BAYER AG O.N. | 54,00 | 0,00 | 32,11 | | | | 1,91 | MONTEBALITO | 4,55 | 0,78 | -2,72 | 7.335 | 1.633 | | |
| BEFESA MEDIO AMBIENTE | 15,15 | -0,39 | 26,36 | 13.823 | 935 | | | NATRA | 2,53 | -2,13 | -28,93 | 64.967 | 25.760 | | |
| BODEGAS RIOJANAS | 7,39 | 0,54 | -12,87 | 3.766 | 510 | 60,09 | 1,35 | NATRACEUTICAL, S.A. | 0,49 | 2,70 | -1,20 | 132.893 | 270.665 | | |
| CAJA DE AH. MEDITERRANEO | 5,81 | 0,17 | 4,61 | 353.237 | 61.190 | 0,84 | | NH HOTELES | 3,60 | 1,13 | 15,56 | 645.297 | 181.997 | | |
| CAMPOFRIO FOOD GROUP | 6,96 | -0,14 | -6,95 | 59.988 | 8.638 | 46,75 | | NICOLAS CORREA | 2,35 | 2,85 | -20,51 | 111.813 | 48.862 | 124,70 | |
| CEMENTOS PORTVALDERRIVAS | 22,20 | 2,59 | -8,45 | 1.666.385 | 75.925 | | 3,24 | PAPELES Y CARTONES EUROPA | 3,45 | 1,03 | 27,31 | 194.376 | 56.803 | | 0,87 |
| CIA.ESPAÑOLA DE PETROLEOS | 22,90 | -0,48 | -65,36 | 211.333 | 9.199 | 21,71 | 4,37 | PESCANOVA | 22,09 | 1,80 | -5,63 | 1.445.013 | 66.183 | 12,71 | 2,04 |
| CIA.GENERAL INVERSIONES | 1,66 | 0,61 | 2,09 | 6.734 | 4.121 | | 3,61 | PRIM, S.A. | 7,13 | 0,71 | 18,28 | 83.263 | 11.866 | 13,25 | 2,38 |
| CIA.VINICOLA DEL N.ESPAÑA | 14,25 | 0,00 | -11,15 | 2.210 | 155 | 18,52 | 2,95 | PROSEGUR | 32,53 | 3,04 | 43,48 | 5.265.722 | 162.884 | | 2,40 |
| CIE AUTOMOTIVE, S.A. | 3,80 | 3,41 | 8,43 | 36.740 | 10.020 | 20,62 | | PULEVA BIOTECH | 1,05 | -3,67 | 17,98 | 106.920 | 101.901 | | |
| CLINICA GAVIERA, S.A. | 8,20 | 1,86 | 15,49 | 31.512 | 3.877 | 12,06 | | REALIA BUSINESS, S.A. | 1,65 | -5,17 | 6,45 | 142.673 | 85.158 | | |
| CODERE, S.A. | 5,47 | 1,11 | -36,40 | 280.638 | 51.489 | | | RENO DE MEDIC.ORDINA S/A | 0,27 | 3,09 | 66,88 | 19.350 | 72.882 | | |
| CONSTRUY AUX.FF.CC. | 360,00 | 1,18 | 48,66 | 1.647.625 | 4.612 | 10,71 | -2,64 | RENTA 4 SERVICIOS DE INV. | 5,25 | 0,19 | 3,59 | 19.870 | 3.800 | 71,01 | 1,90 |
| CORPORACION DERMOCOSMETICA | 3,20 | -0,16 | -8,71 | 101.117 | 31.744 | | | RENTA CORP.REAL ESTATE | 3,26 | 0,00 | 77,17 | 40.172 | 12.095 | | |
| CORPORACION FINANCIALBA | 36,50 | 2,96 | 37,27 | 3.085.559 | 85.336 | 5,05 | 3,26 | REYAL URBIS, S.A. | 2,48 | -1,78 | -50,30 | 31.372 | 12.456 | | |
| DINAMIA CAPITAL PRIVADO | 10,19 | -0,10 | 18,17 | 48.176 | 4.751 | | | SERVICE POINT SOLUTIONS | 0,97 | -2,51 | 81,99 | 113.034 | 116.453 | 121,59 | |
| DOGI INTERNA. FABRICS, SA | 0,64 | 0,00 | -21,95 | | | | | SNIACE | 1,24 | 3,32 | 51,71 | 80.073 | 64.345 | | |
| DURO-FELGUERA | 7,11 | 1,57 | 102,45 | 421.570 | 59.631 | 12,64 | 4,92 | SOL MELIA | 5,32 | -1,48 | 26,76 | 1.905.858 | 359.120 | 51,50 | 1,13 |
| EBRO PULEVA, S.A. | 14,00 | 0,94 | 54,49 | 9.349.529 | 675.614 | 29,64 | 4,29 | SOLARIA ENERGIA Y MEDIO | 2,67 | 0,95 | 39,53 | 1.269.271 | 483.037 | | |
| ELECNOR, S.A. | 11,62 | -2,52 | 69,17 | 122.059 | 10.494 | 12,28 | 1,89 | SOS CORP.ALIMENTARIA, SA | 1,78 | -3,78 | -84,34 | 819.172 | 459.374 | | |
| ERCROS | 1,38 | 0,81 | -14,00 | 173.852 | 126.663 | | | SOTOGRADE | 4,98 | -6,04 | -38,90 | 16.270 | 3.309 | | |
| ESPAÑOLA DEL ZINC | 1,23 | -1,99 | 123,64 | 30.894 | -25.150 | | | TECNOCOM, TELECOM Y ENER. | 2,95 | -1,01 | -7,26 | 125.149 | 42.490 | 14,86 | |
| EUR.AERONAU.DEFENCE SPACE | 12,10 | -0,58 | 4,91 | 200.186 | 16.487 | | 1,40 | TESTA INMUEBLES EN RENTA | 9,06 | -2,69 | -44,25 | 1.857 | | | |

EUROSTOXX 50

| NOMBRE | ÚLTIMO | DIF. (%) | DIF. AÑO (%) | NOMBRE | ÚLTIMO | DIF. (%) | DIF. AÑO (%) |
|----------------|--------|----------|--------------|--------------|--------|----------|--------------|
| AB INBEV | 35,18 | 0,93 | 112,18 | IBERDROLA | 6,38 | 0,24 | 3,04 |
| AEGON | 4,59 | 0,77 | 1,44 | ING GROEP | 6,03 | 7,43 | -17,78 |
| AIR LIQUIDE | 79,43 | 0,21 | 21,36 | INTESA S.PAO | 3,01 | 0,25 | 18,55 |
| ALLIANZ VNA | 83,16 | 1,79 | 10,88 | L'OREAL | 75,54 | 1,26 | 21,25 |
| ALSTOM RGPT | 48,80 | 2,25 | 16,23 | LMVM | 72,27 | 0,03 | 51,29 |
| ARCELORMITTA | 28,30 | 4,24 | 66,47 | MUENCH.RUECK | 104,66 | 1,93 | -5,71 |
| AXA UAP | 15,88 | 1,28 | 0,22 | NOKIA OYJ | 8,61 | 0,70 | -22,43 |
| BASF AG | 42,25 | 1,49 | 52,36 | PHILIPS | 19,96 | 1,58 | 44,29 |
| BAYER AG NA | 53,41 | 1,83 | 28,54 | REPSOL YPF | 18,38 | 0,19 | 30,33 |
| BBVA | 12,27 | 0,00 | 48,66 | RWE AG ST | 63,58 | 0,54 | -0,19 |
| BNP PARIBAS | 54,81 | 0,75 | 81,19 | SAINT GOBAIN | 38,02 | 1,50 | 13,16 |
| CARREFOUR | 33,06 | 0,70 | 20,13 | SANOFI-AVENT | 52,90 | 1,01 | 16,52 |
| CRED.AGRICOL | 13,52 | 3,21 | 68,94 | SANTANDER | 11,26 | 0,36 | 71,94 |
| CRH PLC | 17,32 | -5,87 | -3,78 | SAP AG | 30,26 | 0,55 | 19,87 |
| DAIMLER AG | 35,03 | 0,47 | 31,18 | SCHNEIDER | 75,28 | 0,23 | 41,85 |
| DANONE | 41,37 | 2,22 | -4,19 | SIEMENS AG | 61,50 | 1,47 | 16,74 |
| DT.BANK NA | 48,22 | 1,51 | 73,25 | SOCIETE GRAL | 48,90 | 2,05 | 35,83 |
| DT.BOERSE NA | 53,40 | 0,38 | 5,12 | TELEC ITALIA | 1,06 | 1,72 | -7,48 |
| DT.TELEKOM | 10,18 | 0,69 | -5,30 | TELEFONICA | 19,27 | 1,18 | 29,04 |
| E.ON AG NA | 27,40 | 1,18 | -3,66 | TOTAL S.A.B | 42,78 | 1,06 | 9,95 |
| ENEL S.P.A. | 4,05 | 0,43 | -10,44 | UNICREDITO | 2,31 | 2,10 | 32,09 |
| ENI S.P.A. | 16,74 | 0,30 | 0,00 | UNILEVER | 21,59 | 2,03 | 24,48 |
| FRANCE TELECOM | 17,19 | 0,06 | -13,90 | VINCI | 39,15 | 1,66 | 30,48 |
| GDF SUEZ | 29,33 | 1,12 | -16,99 | VIVENDI | 20,07 | 0,60 | -13,76 |
| GENERALI ASS | 17,55 | 0,52 | -9,95 | VW ST | 80,70 | 1,59 | -67,72 |

S&P EUROPE 350

| NOMBRE | ÚLTIMO | DIF. (%) | DIF. AÑO (%) | NOMBRE | ÚLTIMO | DIF. (%) | DIF. AÑO (%) |
|---------------|-----------|----------|--------------|----------------|--------|----------|--------------|
| 3I GROUP | 2,76 | 2,15 | 1,36 | CENTRICA | 2,61 | 1,40 | -1,73 |
| A.P.MOLLER M | 36.400,00 | 1,68 | 29,54 | CHRISTDIOR | 67,90 | 0,37 | 68,70 |
| AB INBEV | 35,18 | 0,93 | 112,18 | CIE FIN.RICH | 32,35 | 0,22 | 59,52 |
| ABB LTD N | 18,34 | 0,06 | 17,72 | CIMBOR | 5,08 | 1,06 | 45,92 |
| ABERTIS A | 14,82 | -0,47 | 28,98 | CLARIANT N | 11,43 | -1,38 | 60,31 |
| ACCIONA | 84,65 | -0,94 | -1,59 | CO.BK AG | 6,01 | 1,01 | -9,49 |
| ACCOR | 37,95 | 1,51 | 8,08 | COMPASS GRP. | 4,49 | 0,31 | 30,64 |
| ACERINOX | 13,73 | 0,73 | 25,40 | CONTINENTAL | 36,74 | 1,46 | 27,22 |
| ACS | 32,79 | -1,09 | 6,50 | CRED.AGRICOL | 13,52 | 3,21 | 68,94 |
| ADECCO N | 57,00 | 1,42 | 59,31 | CS GROUP N | 51,25 | 0,79 | 79,83 |
| ADIDAS AG | 37,36 | -1,01 | 37,66 | DAILY MAIL A | 4,05 | -0,37 | 50,00 |
| AEGIS GROUP | 1,14 | -0,44 | 52,48 | DAIMLER AG | 35,03 | 0,47 | 31,18 |
| AEGON | 4,59 | 0,77 | 1,44 | DANONE | 41,37 | 2,22 | -4,19 |
| AGFA-GEVAERT | 4,37 | 2,58 | 134,95 | DANSKE BANK | 114,00 | 0,89 | 119,23 |
| AHOLD | 9,15 | 1,42 | 4,13 | DASSAULT SYS | 37,01 | 0,01 | 14,49 |
| AIR FRANCE | 11,17 | 0,31 | 21,81 | DELHAIZE | 52,88 | 2,18 | 19,64 |
| AIR LIQUIDE | 79,43 | 0,21 | 21,36 | DEXIA | 4,79 | -0,25 | 49,59 |
| AKZO NOBEL | 43,26 | 0,34 | 46,94 | DIAGEO | 10,46 | 1,65 | 8,85 |
| ALCATEL-LUCIE | 2,30 | -0,39 | 50,03 | DNB NOR | 65,75 | 1,54 | 143,52 |
| ALLIANZ VNA | 83,16 | 1,79 | 10,88 | DRAX GROUP | 4,08 | -0,54 | -27,34 |
| ALLIED IRISH | 1,39 | -10,90 | -17,02 | DSG INTL | 0,35 | 0,75 | 99,49 |
| ALPHA BANK | 8,00 | 0,00 | 42,86 | DSM KON | 33,65 | -0,50 | 83,63 |
| ALSTOM RGPT | 48,80 | 2,25 | 16,23 | DT.BANK NA | 48,22 | 1,51 | 73,25 |
| ALTANA | 15,44 | 1,38 | 18,77 | DT.BOERSE NA | 53,40 | 0,38 | 5,12 |
| ANG.AMERICAN | 25,23 | -1,28 | 63,20 | DT.POST NA | 13,20 | 0,42 | 10,79 |
| ANGLO IRISH | 0,22 | -6,06 | 8,50 | DT.TELEKOM | 10,18 | 0,69 | -5,30 |
| ARM HOLDINGS | 1,67 | -2,62 | 93,30 | E.ON AG NA | 27,40 | 1,18 | -3,66 |
| ASML HOLDING | 22,00 | 1,48 | 72,55 | EADS | 12,13 | -0,25 | 0,79 |
| ASSA ABLOY B | 138,60 | -0,29 | 56,61 | EDF | 40,11 | 1,16 | -3,35 |
| ASTRAZENECA | 27,96 | 0,00 | -0,39 | EDP | 3,09 | 0,36 | 14,66 |
| ATLANTIA | 17,53 | -0,06 | 33,82 | EPG EUROBANK | 8,12 | 0,00 | 49,27 |
| ATLAS COPA | 101,30 | 1,00 | 51,76 | ELAN CORP | 4,32 | -2,97 | 4,05 |
| AVIVA PLC | 3,69 | -0,08 | -5,51 | ELECTROCOMPO | 1,64 | 1,30 | 16,01 |
| AXA UAP | 15,88 | 1,28 | 0,22 | ELECTROLUX B | 169,00 | -0,35 | 153,18 |
| B.POPULAR | 5,33 | -1,02 | -6,44 | ENEL S.P.A. | 4,05 | 0,43 | -10,44 |
| B.SABADELL | 4,05 | 0,25 | -12,58 | ENI S.P.A. | 16,74 | 0,30 | 0,00 |
| BAE SYSTEMS | 3,40 | 0,68 | -9,80 | ERICSSON B | 67,50 | 0,22 | 14,80 |
| BALNOISE N | 84,75 | 0,36 | 7,96 | ESSILOR INTL | 39,81 | 0,89 | 18,59 |
| BANKINTER | 7,07 | 3,36 | 19,12 | EXPERIAN | 6,01 | 0,50 | 39,12 |
| BARCLAYS | 2,91 | 4,55 | 89,54 | FIAT | 10,21 | -0,10 | 122,44 |
| BASF AG | 42,25 | 1,49 | 52,36 | FINMECCANICA | 10,99 | 0,83 | 0,92 |
| BAYER AG NA | 53,41 | 1,83 | 28,54 | FIRSTGROUP | 3,97 | 1,17 | -8,64 |
| BBA AVIATION | 1,53 | 0,66 | 121,88 | FORTIS (B) | 2,72 | 1,87 | 192,79 |
| BBVA | 12,27 | 0,00 | 48,66 | FORTUM | 17,24 | 0,70 | 13,20 |
| BCA MPS | 1,26 | -0,40 | -17,69 | FRANCE TELECOM | 17,19 | 0,06 | -13,90 |
| BCA POP MILA | 5,12 | 1,79 | 22,43 | FRESNE.MED.C | 36,26 | -0,14 | 8,86 |
| BCO ESP.SANT | 4,48 | 3,06 | -32,99 | GAS PLC | 2,50 | 1,09 | 22,00 |
| BCO POPOLARE | 5,45 | -0,37 | 10,10 | GAS NATURAL | 14,06 | 0,79 | -24,91 |
| BCP NOM. | 0,81 | -0,49 | -0,86 | GBL | 63,28 | 0,46 | 11,29 |
| BEIERSDORF | 45,09 | 1,53 | 7,36 | GENERALI ASS | 17,55 | 0,52 | -9,95 |
| BELGACOM | 24,72 | -0,64 | -9,55 | GIVAUDAN N | 845,50 | 0,54 | 1,81 |
| BG GROUP | 10,68 | -0,37 | 11,60 | GKN PLC | 1,08 | -0,28 | 10,93 |
| BHP BILLITON | 18,50 | -0,03 | 42,97 | GLAXOSMITHK. | 12,98 | 1,41 | 1,05 |
| BK OF IRELD | 1,51 | -7,93 | 77,65 | HAAMERSON | 3,87 | 0,49 | -27,63 |
| BMW STAMMAK. | 31,66 | -0,13 | 46,48 | HAYS | 0,97 | 1,41 | 39,60 |
| BNP PARIBAS | 54,81 | 0,75 | 81,19 | HEINEKEN | 33,25 | 1,31 | 51,83 |
| BOLDEN LTD | 90,75 | 0,28 | 409,83 | HELLE TELECOM | 10,30 | 0,00 | -18,12 |
| BOUYGUES | 34,12 | -0,50 | 12,98 | HENKEL VZ | 35,30 | 1,55 | 56,26 |
| BP | 5,74 | -0,47 | 9,07 | HENNESSEMAURB | 395,50 | 0,71 | 29,46 |
| BR.AMER.TOB | 19,40 | 0,94 | 7,78 | HERMES INTL | 95,46 | -0,13 | -4,54 |
| BRISA | 6,75 | 1,86 | 26,15 | HOLCIM N | 77,05 | 1,25 | 27,78 |
| BRIT.AIRWAYS | 2,02 | 1,10 | 12,58 | HOLMEN B | 183,50 | 1,10 | -5,17 |
| BRIT.FOODS | 8,11 | 0,56 | 11,03 | HOME RETAIL | 3,04 | 1,37 | 43,88 |
| BRITISH LAND | 4,44 | -0,58 | -19,49 | HSBC HLDGS. | 7,13 | 2,00 | 7,70 |
| BSKYB | 5,65 | 3,77 | 17,60 | IBERDROLA | 6,38 | 0,24 | 3,04 |
| BT GROUP PLC | 1,43 | 1,78 | 5,55 | IMI | 5,14 | -0,19 | 89,00 |
| BUNZL | 6,47 | 1,73 | 9,66 | IMP.TOBACCO | 18,82 | -0,27 | 1,73 |
| CABLE & WIRE | 1,43 | 0,78 | -8,95 | INDITEX | 42,77 | 3,64 | 40,64 |
| CADBURY | 7,92 | 0,76 | 30,72 | INFINEON TEC | 3,37 | -0,15 | 250,52 |
| CAP GEMINI | 30,99 | 1,06 | 12,67 | ING GROEP | 6,03 | 7,43 | -17,78 |
| CAPITA GROUP | 7,22 | 1,26 | -2,17 | INTERCON.HOT | 8,91 | 0,79 | 58,45 |
| CARNIVAL PLC | 20,85 | 0,29 | 38,17 | INTESA S.PAO | 3,01 | 0,25 | 18,55 |
| CARREFOUR | 33,06 | 0,70 | 20,13 | INTL.POWER | 2,87 | 1,02 | 19,57 |
| CASINO GUICH | 59,30 | 2,45 | 9,21 | INVENSYS PLC | 2,82 | -0,92 | 62,31 |

S&P EUROPE 350

(viene de la columna anterior)

| NOMBRE | ÚLTIMO | DIF. (%) | DIF. AÑO (%) | NOMBRE | ÚLTIMO | DIF. (%) | DIF. AÑO (%) |
|--------------|--------|----------|--------------|--------------|--------|----------|--------------|
| INVESTOR B | 130,40 | -0,15 | 11,45 | SAINSBURY | 3,19 | 0,41 | -3,01 |
| ITV | 0,52 | -0,39 | 30,10 | SAINT GOBAIN | 38,02 | 1,50 | 13,16 |
| JOHNSON MATT | 14,83 | 0,61 | 35,43 | SAIPEM | 22,21 | 0,14 | 87,90 |
| JUL BAER HL | 33,41 | 1,37 | -16,43 | SALZGITTER | 64,83 | 1,08 | 17,51 |
| KBC HOLDINGS | 30,84 | -1,14 | 43,78 | SAMPO OYJ A | 16,16 | -0,31 | 22,05 |
| KESA ELECTR | 1,59 | 2,39 | 79,71 | SANDVIK | 85,30 | 0,89 | 74,08 |
| KINGFISHER | 2,34 | 1,56 | 73,33 | SANOFI-AVENT | 52,90 | 1,01 | 16,52 |
| KONE OYJ | 27,51 | 0,95 | 77,14 | SANTANDER | 11,26 | 0,36 | 71,94 |
| KPN | 11,83 | 0,64 | 13,92 | SAP AG | 30,26 | 0,55 | 19,87 |
| L'OREAL | 75,54 | 1,26 | 21,25 | SCA B | 95,80 | 0,68 | 43,52 |
| LADBROKES | 1,35 | 3,52 | -26,92 | SCANIA B | 96,85 | -0,41 | 24,57 |
| LAFARGE COPP | 55,89 | 1,42 | 28,93 | SCHNEIDER | 75,28 | 0,23 | 41,85 |
| LAGARDERE G. | 29,49 | 1,67 | 1,67 | SCHROEDERS | 12,10 | 3,07 | 41,03 |
| LAND SECURIT | 6,35 | -1,86 | -31,05 | SCOT.GESTLEN | 10,97 | 0,27 | -9,86 |
| LEGAL & GRAL | 0,77 | 3,62 | 0,59 | SEAT PAGINE | 0,16 | 0,19 | -98,63 |
| LINDE AG | 82,38 | 0,94 | 37,44 | SEB A | 46,50 | -1,59 | -23,46 |
| LLOYDS BANK | 0,58 | 6,46 | -34,44 | SECURITAS B | 68,55 | -0,07 | 6,69 |
| LOGICA PLC | 1,09 | -1,18 | 58,26 | SEGRIO PLC | 3,31 | -0,66 | 34,05 |
| LONDON STOCK | 7,14 | 0,07 | 20,22 | SEVERN TRENT | 10,25 | 1,49 | -14,44 |
| LONMIN PLC | 17,29 | -0,23 | 89,79 | SHE A | 203,20 | 0,15 | 61,27 |
| LUFTHANSA AG | 11,51 | 0,44 | 2,86 | SHIRE PLC | 11,64 | -0,34 | 15,02 |
| LUXOTTICA | 17,14 | 1,42 | 35,28 | SIEMENS AG | 61,50 | 1,47 | 16,74 |
| LMVM | 72,27 | 0,03 | 51,29 | SKANSKA B | 119,30 | -1,08 | 53,94 |
| MAN AG ST | 52,32 | -0,38 | 35,12 | SKF B | 116,00 | 1,22 | 50,16 |
| MAN GROUP | 3,16 | 3,81 | 33,01 | SMITH&NEPHEW | 6,08 | 2,10 | 38,66 |
| MARKS&SPENC. | 4,00 | -0,03 | 86,31 | SMITHS GROUP | 9,89 | 1,18 | 11,70 |
| MEDIASET | 5,33 | 1,53 | 31,42 | SIAM RET.GAS | 3,44 | -0,07 | 5,79 |
| MEDIOBANCA | 7,89 | -1,50 | 9,29 | SOCIETE GRAL | 48,90 | 2,05 | 35,83 |
| MEDIOLANUM | 4,38 | 0,23 | 44,55 | SODEXO | 39,30 | 1,12 | -0,70 |
| MERCK KGAA | 63,65 | 0,90 | -1,33 | SOLVAY | 72,87 | -0,97 | 37,36 |
| METRO ST | 42,33 | -0,09 | 48,16 | SSAB A | 116,20 | 1,84 | 70,88 |
| METSO OYJ | 23,69 | 3,81 | 178,05 | STAND.CHART. | 15,10 | 3,28 | 72,57 |
| MICHELIN | 52,59 | -0,53 | 39,98 | STANDARD LIF | 2,08 | 4,06 | 2,72 |
| MISYS | 2,05 | 0,29 | 106,96 | STATORIL ASA | 141,50 | 1,07 | 24,23 |
| MITCHELL&BUT | 2,60 | 0,12 | 62,50 | STORA ENSO R | 5,16 | 0,59 | -6,52 |
| MOHRISON SPM | 2,81 | 1,56 | 0,14 | SUEZ S.A. | 29,39 | -0,20 | -15,03 |
| MUENCH.RUECK | 104,66 | 1,93 | -5,71 | SWATCH I | 256,60 | -0,31 | 76,00 |
| N. B. GREECE | 18,21 | 0,00 | 48,78 | SWED. MATCH | 150,00 | 0,27 | 34,23 |
| NATI GRID | 6,45 | 0,39 | -5,78 | SWEDBANK AB | 70,50 | -2,96 | 58,78 |
| NESTLE N | 49,95 | 2,23 | 20,07 | SWISS LIFE H | 130,40 | 1,24 | 80,11 |
| NEXT | 20,11 | 0,00 | 86,03 | SWISS RE N | 48,85 | 0,72 | -2,88 |
| NOBEL BIOCAR | 30,06 | -0,43 | 40,34 | SWISSCOM N | 397,50 | 0,74 | 17,08 |
| NOKIA OYJ | 8,61 | 0,70 | -22,43 | SYNGENTA N | 282,30 | -0,63 | 40,87 |
| NORDEA BK AB | 73,50 | 0,69 | 34,37 | TATE & LYLE | 4,18 | 0,99 | 4,22 |
| NORSK HYDRO | 43,89 | 2,31 | 57,88 | TAYLOR WIMPE | 0,33 | -3,34 | 144,52 |
| NOVARTIS AG | 55,70 | -0,54 | 5,69 | TECHNIP | 46,71 | 1,70 | 114,17 |
| NOVO NORDISK | 340,00 | -0,95 | 25,46 | TELEC ITALIA | 1,06 | 1,72 | -7,48 |
| NOVOZYMES B | 522,50 | -0,85 | 25,00 | TELEFONICA | 19,27 | 1,18 | 29,04 |
| OLD MUTUAL</ | | | | | | | |

MERCADOS

A PIE DE PARQUÉ

La rentabilidad por dividendo del Ibex bate a la deuda pública occidental

También supera a la registrada por los principales índices bursátiles de Europa y América

AITOR ATOZQUI
aatozqui@neg-ocio.com

La deuda pública europea ha centrado la atención de los mercados en los últimos días, debido a la febril actividad de las agencias de calificación.

Esta semana, S&P ha recortado sus perspectivas crediticias para España, Portugal y Grecia. La deuda de éste país también sufrió un recorte de calificación a manos de Fitch, que redujo su nota hasta BBB+, una nota propia de un mercado emergente; y Moody's advirtió de que las calificaciones de Reino Unido y EEUU podrían correr peligro debido a su gigantesco déficit.

Los temores crediticios están disparando la rentabilidad de los bonos. Sin embargo, incluso con una situación de pánico de fondo, estos activos siguen teniendo escaso atractivo frente a la renta variable. Especialmente, ante índices como el Ibex 35, cuyos dividendos ofrecen una rentabilidad superior a la de los bonos a 10 años de casi todos los países desarrollados. De hecho, la retribución al accionista de este índice supera a la de todas las grandes plazas de Europa y América (ver tabla).

Después de todo, durante los últimos años las empresas españolas han dedicado más recursos que sus rivales europeos a retribuir al accionista y menos a refinanciar su deuda. Por eso,

los inversores que apuesten por el dividendo hallarán más oportunidades en la Bolsa española, pero deberán ser más selectivos, debido al elevado apalancamiento de muchas compañías.

Las principales apuestas de los analistas son las eléctricas, utilities y telecoms, ya que sus ingresos están regulados o, como en el caso de Telefónica, poseen una enorme capacidad de generar flujo de caja, lo que les permite mantener o incluso elevar su retribución al accio-

'Utilities' y telecoms ofrecen los dividendos más estables y atractivos

□□□□

nista. Además, algunas de estas empresas ofrecen una rentabilidad por dividendo cercana o superior al 5%.

Actualmente, Endesa es la empresa del Ibex que más cuida al inversor, con una rentabilidad cercana al 27%. Bolsas y Mercados Españoles (BME) también ofrece una de las rentabilidades más elevadas, superior al 10%. La gestora de la Bolsa de Madrid es uno de los valores que más se vuelca en sus accionistas, ya que apenas posee

apalancamiento (es uno de los pocos valores del Ibex cuya caja es superior a su deuda neta) y no está participando en la concentración del sector. Además, el grupo podría obtener beneficios cada año tan sólo con sus ingresos recurrentes ajenos a volúmenes de negociación.

El activo más rentable

Las perspectivas no parecen muy diferentes de cara al próximo año. La mayoría de las firmas de análisis ven escaso atractivo a la deuda pública, debido a su baja remuneración, especialmente en un escenario de bajos tipos de interés.

Además, según un reciente informe de Stefan Isaacs, gestor de M&G Investment, las rentabilidades de estos activos podrían verse presionadas el próximo año por "el continuo suministro de bonos que podrían ser emitidos por los gobiernos para financiar su endeudamiento". Otro factor que preocupa al experto es el posible deterioro de los presupuestos de algunos países europeos durante 2010. Esto podría derivar en nuevos recortes de calificación, que erosionarían aún más el valor de la deuda pública.

En cambio, según Renta 4 "la renta variable es la mejor opción de inversión a largo plazo". El dividendo es uno de sus mejores incentivos. ♦

UNA DEDICACIÓN EJEMPLAR AL ACCIONISTA

○ Rentabilidad por dividendo índice ○ Deuda pública a 10 años

| | RENTABILIDAD MEDIA (PORCENTAJE) |
|----------------|---------------------------------|
| Grecia | 5,62 |
| Australia | 5,51 |
| Irlanda | 5,04 |
| ○ Ibex 35 | 4,62 |
| Italia | 4,04 |
| Noruega | 3,93 |
| Portugal | 3,90 |
| España | 3,82 |
| ○ EuroStoxx 50 | 3,80 |
| ○ DAX 30 | 3,70 |
| Reino Unido | 3,67 |
| Bélgica | 3,59 |
| Austria | 3,52 |
| Dinamarca | 3,52 |
| ○ Bovespa | 3,50 |
| ○ CAC 40 | 3,50 |
| Finlandia | 3,43 |
| Francia | 3,43 |
| EEUU | 3,43 |
| Canadá | 3,31 |
| ○ FTSE 100 | 3,30 |
| Suecia | 3,21 |
| Alemania | 3,15 |
| ○ Dow Jones | 2,60 |
| ○ S&P 500 | 2,00 |
| Suiza | 1,88 |
| Japón | 1,24 |

Nota: datos a 9 de diciembre de 2009.

Fuente: Infobolsa y FT.

infografia@neg-ocio.com

BOLSA

Ebro Puleva ocupará el lugar que dejó Cintra en el Ibex 35

O. R. G.
orodriguez@neg-ocio.com

Esta vez, no hubo sorpresas. Ebro Puleva ocupará definitivamente el lugar que ha dejado Cintra en el Ibex 35, después de que la concesionaria de autopistas fuese absorbida por su matriz, Ferrovial. La compañía de alimentación se ha impuesto así a Zardoya Otis, la otra empresa del mercado continuo que contaba con más posibilidades de entrar a formar parte del selecto club de los 35 y Jazztel, que inicialmente partía con menos opciones.

Así lo han decidido en su reunión de ayer los expertos del Comité Asesor Técnico del Ibex 35 que, tal y como se preveía, han optado por favorecer la entrada de un nuevo sector en el Ibex (el de la alimentación) que todavía no contaba con ninguna representación en el índice.

De este modo, las acciones de Ebro Puleva empezarán a cotizar en el principal índice selectivo del mercado español a partir del próximo 4 de enero, primer día de cotización del año 2010, tal y como explicó ayer la Sociedad de Bolsas.

Precisamente, en la sesión de ayer, las acciones de Ebro Puleva registraron una subida del 0,94%, que le permitió al valor cerrar sobre el nivel de los 14 euros. En lo que va de año, los títulos de la compañía acumulan una revalorización del 54,5% en el mercado continuo, mientras que su capitalización bursátil supera ligeramente los 2.100 millones de euros. ♦

VALORES A FONDO

Activision Blizzard Un jugador clave en la industria del ocio

□ El ocio doméstico es una industria que gana atractivo en tiempos difíciles. El mejor reflejo de ello es el fabricante de videojuegos Activision Blizzard (Guitar Hero, Call of Duty, World of Warcraft, etc). De hecho, los resultados del grupo están batiendo previsiones, su caja ronda los 2.700 millones de dólares y su deuda es prácticamente nula. Dos factores pueden seguir beneficiando a Activision en 2010: la recurrencia de

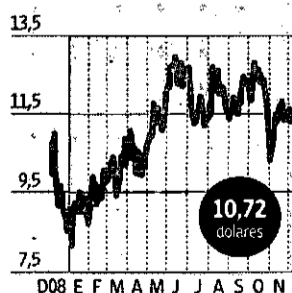

sus ingresos (WoW cuenta con 11,5 millones de suscriptores que pagan cuotas mensuales) y su expansión hacia dispositivos como móviles o iPhones. El 96% de los analistas que lo cubren aconsejan "comprar".

Corporación Alba Atractiva valoración y dividendos al alza

□ Un mercado lateral no es la mejor época para desembarcar en los 'holding' que invierten en rentavariante. Buen ejemplo de ello es Alba, cuyo beneficio neto descendió un 7,9% entre enero y septiembre. No obstante, la firma sigue contando con el apoyo de los analistas (el 75% de las recomendaciones son de compra, según Factset), gracias a su atractiva valoración. Al fin y al cabo, la compañía cotiza en torno a un 46% por de-

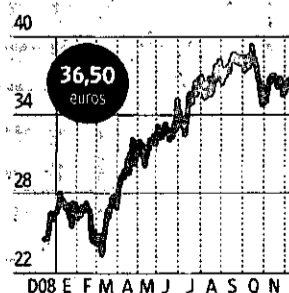

bajo del valor neto de sus activos a cierre de trimestre (4.042 millones o 67,23 euros por acción). Además, recientemente la compañía elevó su dividendo situándolo seis veces por encima de su nivel histórico.

Revlon Sus ingresos crecen un 300% en el año

□ El fabricante de productos de belleza no es una compañía que apasione a los analistas. Especialmente, con un pobre margen de beneficios de un 3,7%. Sin embargo, durante el último año sus acciones han vivido un espectacular rally alcista, gracias al rápido crecimiento de sus ingresos (304% en el año). Revlon está generando flujo de caja positivo a su mayor ritmo desde que salió a bolsa en 1996. Además, gracias a sus recién-

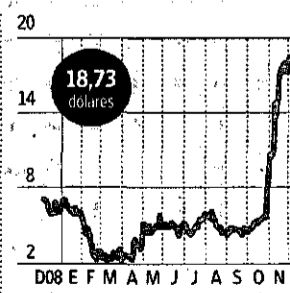

tes emisiones de bonos ha refinanciado toda su deuda hasta abril de 2011. Esto, sumado a un PER inferior a la media del sector seduce al único analista que lo cubre, que aconseja "comprar".

El Tesoro incrementa la rentabilidad de la deuda

■ El Tesoro aumentó ayer el interés marginal de las obligaciones a diez años hasta el 3,89%, desde el 3,880% de la anterior subasta, y adjudicó 2.087 millones de euros.

DINERO

Los clientes institucionales regresan a los 'hedge' un año después de Madoff

Coyuntura ♦ Los grandes fondos de pensiones europeos son los más activos

ANGEL ALONSO RUIZ
aalonso@neg-ocio.com

Los inversores institucionales han vuelto a confiar en los fondos de inversión libre. La falta de atractivo de los bonos y la volatilidad de la renta variable, después de varios meses de subidas constantes en las bolsas, han propiciado el interés de entidades financieras, fondos de pensiones, mesas de tesorería de las empresas y compañías de seguros, en los *hedge funds*.

Pero un año después de que se conociera el escándalo de la estafa multimillonaria protagonizada por Bernard Madoff, los inversores han encontrado la vía de encontrar más valor añadido a su capital. "El mercado es mucho más institucional ahora que hace doce meses y su porcentaje aumenta cada vez más", asegura Bertrand de Montauzon, *managing partner* de Epsilon Gestión Alternativa.

Los fondos de pensiones de las grandes compañías europeas han sido uno de los clientes más activos en este regreso a los *hedge*. "Lo último que pide un fondo de pensiones a un producto alternativo es tener liquidez diaria. Se fija más en la gestión del riesgo", señala Montauzon.

Precisamente el control del riesgo es una de las ventajas que encuentran los inversores



latira por nico

institucionales en los *hedge*, en un momento en el que está aumentando la volatilidad de los mercados. El responsable de Epsilon explica que el temor de algunos clientes ha propiciado el establecimiento de ventanas de liquidez mensual, aunque la filosofía de los *hedge* no se ajuste a este modelo. "Se focaliza demasiado en la liquidez y no en la gestión del riesgo", subraya, y esto implica que "muchos productos con liquidez incluso diaria van a resultar descafeinados porque en muchas estrategias alternativas es imposible de aplicar".

La necesidad de capital provocó la salida de los inversores

más temerosos o más necesitados, lo que impactó en el número de *hedge* que se vieron obligados a cerrar. Según los datos de Permal, una de las grandes firmas de gestión alternativa, en 2008 se triplicaron los fondos en liquidación respecto a 2007. Y desde el año pasado hasta septiembre de este año los activos bajo gestión descendieron desde casi los 3 billones de dólares hasta los 1,5 billones. Pero esto no ha impedido que durante el segundo trimestre de 2009 se hayan registrado 182 *hedge*, la mayor cifra desde el mismo período de 2008.

¿Casualidad? Bertrand de Montauzon explica que justo

desde febrero hasta junio han sido los meses donde más fácil ha resultado para los *hedge* negociar las condiciones de las cuentas segregadas. Y no sólo respecto a las comisiones, sino también en cuanto a liquidez y transparencia. O incluso estipular determinadas condiciones de inversión en los mandatos.

Los grandes patrimonios, los family offices también están mostrando su interés en los *hedge funds*. La banca privada encuentra más pegas entre sus clientes porque algunas entidades comercializaron fondos de inversión libre entre clientes no cualificados.

Respecto a la regulación de los

hedge, Carlos Dexus, responsable de Altex Partners, lo considera prudente porque "cuantos más controles existan menos posibilidades de fraude habrá". "Debemos ponernos de acuerdo sobre los requisitos mínimos del folleto, pero no sería bueno una excesiva regulación, si no queremos que la mayoría de los *hedge* se trasladen a las Islas Caimán", advierte.

Gloria Hernández Aler, directora del área de Derecho Financiero de Deloitte, afirma que la tendencia es que se regule a nivel global. La propuesta de la Unión Europea es crear un pasaporte parecido al de Ucits para homogeneizar los *hedge*. ♦

El patrimonio de los planes aumenta un 4,34%

Pensiones

Los activos bajo gestión ascendían a 50.400 millones de euros a finales de noviembre

Los planes de pensiones parecen haber dejado atrás los malos resultados experimentados el año pasado. El patrimonio invertido en estos productos ha crecido un 4,34% en lo que va de año, hasta los 50.402 millones de euros, mientras que sólo en el mes de noviembre el volumen se elevó un 0,82%, según los datos de VDOS.

Por categorías, el mayor incremento patrimonial durante el mes pasado correspondió a los garantizados de renta variable, con un crecimiento del 4,15%, seguidos de la renta variable, que creció un 3,47% y la renta fija mixta, con un aumento de 1,50%. El único descenso en el mes correspondió a la renta fija a corto plazo, con un 2,30%.

En el año, los mayores crecimientos han sido para la renta variable (26,30%) y la renta variable garantizada (18,55%). La renta fija mixta es la única categoría que presenta caídas en el año, con un 4,33%.

Los mayores avances de cuota en noviembre se los anotaron Aseguradora Valenciana y Banasabadell, con 14 y 13 puntos, respectivamente. En 2009, el líder es Vida Caixa, con 75 puntos. ♦

SUBASTAS

MUCHA PINTURA Y MUY BUENA

Quizá contagiadas por el espíritu navideño, las casas nacionales han adornado con piezas de categoría sus próximas ventas. Una pintura de Francisco de Zurbarán encabeza el catálogo de la madrileña Fernando Durán para el miércoles. Dos más de Goya y otra de Mariano Fortuny acompañan a la primera.

En Ansorena habrá un 'van dyck' por Navidad. Se trata del cuadro 'Ana Sofía, Condesa de Carnarvon', bien escoltado en la jornada del jueves por dos

'tintoretos', uno del padre, Jacopo, y otro del hijo, Domenico. En Durán apostarán por Sorolla, que es evidente que está de moda. La obra es un magnífico 'Retrato de Carmen Avial y Llorens', de 1905.

La Suite Subastas, en Barcelona, subastará el martes piezas interesantes del escultor Baltasar Lobo. Destaca un cuadro de Carlos Nadal, que sale por el insignificante precio de 2.000 euros al provenir de un heredero que necesita liquidez. ♦ T.R.

'SAN ANTONIO ABAD', DE FRANCISCO DE ZURBARÁN



■ Subasta:
Gran Subasta de Arte

Lugar: Conde de Aranda, 23. Madrid

Fecha: 16 de diciembre
Organiza: Fernando Durán
Precio salida: 600.000 euros

'ANA SOFÍA, CONDESA DE CARNARVON', DE A. VAN DICK



■ Subasta:
310

Lugar: C/Alcalá, 52. Madrid

Fecha: 17-19 de diciembre
Organiza: Ansorena
Precio salida: 400.000 euros

'RETRATO DE C. AVIAL Y LLORENS', DE J. SOROLLA



■ Subasta:
Diciembre 2009

Lugar: C/Goya, 19. Madrid

Fecha: 14-16 de diciembre
Organiza: Durán Subastas
Precio salida: 95.000 euros

'PHALLUS FAMILIER', DE SALVADOR DALÍ



■ Subasta:
Navidad 2009

Lugar: C/Rosellón, 227. Barcelona

Fecha: 17 de diciembre
Organiza: Balcl's
Precio est.: 50.000 euros

'TIOVIVO', DE CARLOS NADAL

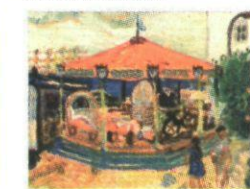

■ Subasta:
Diciembre 2009

Lugar: C/Juan de Austria, 91. Barcelona

Fecha: 15 de diciembre
Organiza: La Suite Subastas
Precio salida: 2.000 euros

Fuente: elaboración propia.

infografia@neg-ocio.com

El Supremo refuerza la lucha contra las trampas de millonarios 'viajeros'

Impuestos ♦ Ratifica la condena a Sánchez Vicario por su falsa residencia en Andorra

M. SUCHOWLSKI
msucho@neg-ocio.com

El Tribunal Supremo acaba de dar todo un espaldarazo a la vieja batalla de Hacienda para frenar la picaresca fiscal de los contribuyentes que abandonan—teóricamente—la residencia fiscal española en busca de territorios más halagüenos en cuestión de impuestos.

El respaldo que asegura sentir la inspección procede de un caso, el de la ex tenista Arantxa Sánchez Vicario, que ya motivó a finales de los años noventa un cambio legal para tapar fugas por falsas residencias en el extranjero.

Ahora el Supremo no hace sino confirmar fallos previos de los tribunales económico administrativo y la Audiencia Nacional: la ex número uno del tenis mundial debe pagar 3,48 millones de euros (580 millones de las antiguas pesetas) en concepto de deuda e intereses por impuestos no declarados en España entre los años 1989 y 1993, cuando Sánchez Vicario aseguró que residía en Andorra, aún hoy un país considerado paraíso fiscal a efectos de la legislación española.

Sin embargo, en su sentencia el Alto Tribunal defiende, de paso, el método de búsqueda de pruebas utilizado por la inspección, que espera contar ahora con nuevos argumentos para atacar trampas menos ruidosas que las de la tenista, trucos que se apoyan en regímenes fiscales ventajosos de países no considerados como paraíso fiscal, caso de Reino Unido o Suiza.

El tribunal remarca la necesidad de "no censurar" el valor de las pruebas aportadas tras cerca de tres años de investigación por parte de los detectives de Hacienda, según los cuales el fallo del Supremo refuerza su derecho, con la tutela judicial correspondiente, a practicar registros en domicilios de personas físicas para buscar las pruebas del fraude.

Actualmente la ley de IRPF establece la obligación de seguir pagando impuestos en España durante cinco años cuando un contribuyente se moviliza a un paraíso fiscal

Tributos podría negociar límites al régimen inglés de 'no domiciliados'

—con la excepción de salarios de cuantía menor abonados, precisamente, en Andorra—.

El 'non dom'

Por tanto, hoy por hoy las pesquisas inspectoras en materia de abandono de residencia fiscal española no se concentran en paraísos fiscales, sino más bien en regímenes como el británico del *non dom* (*non domiciled*, o no domiciliados), que permiten a un extranjero residente tributar en Reino Unido sólo por las rentas repatriadas y generadas allí, más una comisión de 30.000 libras a partir del séptimo

año de residencia. Con este régimen viajaron a tierras inglesas, por ejemplo, más de un directivo con *stock options* españolas, o un buen número de multimillonarios rusos. También pilotos de Fórmula 1 como Fernando Alonso, ahora en Suiza—donde rige un esquema distinto de incentivos, el *lump-sum*, basado en la tributación según estimaciones de gastos en el país que siempre son muy inferiores a las reales—.

En el caso de los tenistas, que reciben las remuneraciones por premios y publicidad en distintos países, la tributación en Inglaterra podría ser mínima, y la derivada del grueso de sus rentas dependería de la fiscalidad de no residentes de cada país. Fuentes consultadas calculan que la tributación efectiva para estos casos puede rondar el 25%, a lo sumo, la mitad que el tipo máximo del Reino Unido y muy lejos también del 43% que abonarían en España.

Sin embargo, otros contribuyentes sacan un gran partido al *non dom*, aunque no siempre mediante un cambio real de residencia. Ese terreno es en el que quiere insistir la inspección de Hacienda tras el fallo del Supremo y, de hecho, fuentes jurídicas consultadas apuntan que la Dirección General de Tributos tratará de incluir en la actual renegociación del convenio tributario angloespañol un pacto con Londres para que los contribuyentes españoles no puedan beneficiarse del esquema inglés para no domiciliados. ♦



La tenista debe abonar 3,48 millones por el periodo 1989-93. EFE

Cómo vivir donde no se vive

Los inspectores se han encontrado a lo largo de los años con casos verdaderamente rocambolescos en cuestión de simulación de residencia, como la preparación de contadores temporales que, teóricamente, deberían permitir al ingeniero defraudador probar la realidad de su residencia en el país extranjero correspondiente. Sin embargo, el clásico es el viaje sin (supuesto) retorno: el contribuyente compra un billete de avión, por ejem-

plo a Bruselas, y vuelve en coche o tren para no dejar tanto registro de ese regreso. A Hacienda le constará, como mucho, ese primer trayecto aéreo y pensará que el contribuyente realmente se ha quedado en Bélgica. Estas y otras pruebas del fraude han aflorado a raíz de intervenciones judiciales en despachos de abogados que planificaban los esquemas necesarios para tratar de probar que el escurridizo ciudadano vive donde no vive. ♦



Beatriz Corredor. NEGOCIO

La venta de viviendas frena su descenso

Inmobiliario

El número de operaciones descendió un 13% en el tercer trimestre, la menor caída desde 2007

El sector inmobiliario no mejora. Las compraventas de vivienda registradas en el tercer trimestre del año ascendieron a 106.273 operaciones, un 13,6% menos respecto al mismo periodo del año anterior, lo que supone el menor descenso registrado en un trimestre desde que comenzó el desplome de las transacciones a mediados de 2007. Cabe señalar, sin embargo, que en el mismo periodo de 2008 ya se llevó a cabo un número de operaciones muy bajo.

Por el contrario, la vivienda de segunda mano se ha recuperado un 11,5%, puesto que se vendieron 52.299 pisos usados entre julio y septiembre frente a los 46.901 del mismo periodo de 2008, según los datos del Ministerio de Vivienda. Por tanto, la responsable de la caída general es la vivienda nueva, dado que sus ventas descendieron el 29% en el tercer trimestre.

En lo que va de año, la caída es del 24,6%, ya que se registraron 330.914 transacciones frente a las 439.045 de 2008. ♦ EFE

Las consecuencias son menos desastrosas de lo que parecen

OPINIÓN

IAN VOSE



Ante acontecimientos mundiales difíciles, el precio de una acción puede diferir considerablemente de su valor intrínseco. Los fundamentales de inversión pueden quedar a un lado cuando las emociones están a flor de piel y los inversores buscan la seguridad de activos con menor riesgo: las ventas se vuelven entonces indiscriminadas. Las bol-

sas se han visto afectadas por una serie de sucesos inesperados. En 1992, la salida del Reino Unido del mecanismo europeo de tipos de cambio (ERM) provocó una caída de casi un 17% en el índice FTSE 100 entre mayo y agosto. Seis años después, la crisis del rublo contribuyó a borrar casi un 23% del índice entre mayo y octubre.

Sin embargo, para la mayoría

de los inversores la renta variable es una apuesta a largo plazo y, si bien las acciones son susceptibles a fluctuaciones sustanciales en el precio, también son notablemente resistentes.

Apenas cinco meses después de la crisis del rublo, el FTSE 100 ya había regresado a los niveles de antes de mayo. En cuanto a la salida del ERM en 1992, las pérdidas se recuperaron antes de que acabara el año. Hemos presenciado un renacimiento similar este año y los índices ahora están más o menos en los mismos niveles de antes de la quiebra de Lehman.

En parte esto se debe a un apetito inversor más sano. La relajación cuantitativa ha reforzado la confianza del mercado y, con

los tipos de interés en mínimos históricos, los inversores han empezado a apreciar que la renta variable es atractiva frente al efectivo o la deuda pública. Al mismo tiempo, muchas empresas se encuentran ahora en una buena posición para beneficiarse de una mejora en la economía mundial.

Las reacciones repentinas a las crisis siempre han complicado la inversión. A menudo, el coracón prima sobre la razón. Sin embargo, lo que al final influye en el precio de las acciones son los beneficios de las empresas, que pueden verse afectados por los acontecimientos mundiales. Pero muy a menudo sus consecuencias son menos desastrosas de lo que parecen.

Al final, el comportamiento de los inversores está marcado por la posibilidad de que una empresa aumente su beneficio y premie a los accionistas con mayores dividendos. Concentrarse en los fundamentales y no distraerse con los telediciarios suele dar a los inversores a largo plazo mejores oportunidades de elevar su rentabilidad al máximo.

Las perspectivas bursátiles a corto plazo siguen ancladas en la incertidumbre. Parece que estamos ante una recuperación económica, pero los expertos siguen divididos sobre cómo será, y mencionan dificultades como la limitada disponibilidad de crédito, la reducción de los estímulos fiscales y, en algunos

países, el alto nivel de endeudamiento de los consumidores. También cabe esperar una mayor volatilidad, aunque en SWIP no creemos que estos problemas constituyan una barrera al crecimiento.

Las valoraciones de la renta variable parecen reflejar una mejora significativa de los beneficios empresariales en los próximos 12 meses, lo que implica que probablemente cualquier otro avance sea más selectivo. Muchas empresas con un crecimiento estable están cotizando a valoraciones atractivas y es posible que se encuentren entre los beneficiarios. ♦

Ian Vose es director de renta variable mundial de SWIP

17.000

Las solicitudes de ayuda por desempleo aumentaron en EEUU en 17.000 la semana pasada y llegaron a las 474.000, por encima de lo esperado.

ACTUALIDAD

Zapatero urge a los agentes sociales a acordar una reforma laboral en 2010

Informe 2009 ♦ Resalta que la financiación es totalmente normal pese al riesgo de rebaja de 'rating'

I. F.
iflores@neg-ocio.com

Es el remache definitivo. Después de que la vicepresidenta segunda del Gobierno, sus dos secretarios de Estado e incluso el ministro de Trabajo dejaran entrever que el mercado laboral está más que maduro para llevar a cabo otra reforma laboral, el superior de todos ellos, José Luis Rodríguez Zapatero, dejó clara ayer su adhesión a esta postura durante la presentación del tercer Informe Económico del Presidente del Gobierno.

Fue un discurso monopolizado por la recapitulación de las medidas que el Ejecutivo ya ha tomado para poner freno a la recesión y valorar los efectos conseguidos hasta ahora. Por tanto, no quedó mucho tiempo disponible para exponer proyectos de futuro; con todo, Zapatero reconoció que quedan "reformas pendientes en ámbitos específicos".

En particular, se refirió a "las laborales, en el marco del diálogo social y las relativas a la sostenibilidad de nuestro sistema de pensiones, en el marco de la Comisión del Pacto de Toledo".

Es más, el jefe del Ejecutivo llegó a exponer cuáles son los plazos en los que desea ver ya empezados los trabajos para ordenar el maltrecho mercado laboral: "El Gobierno quiere alcanzar un primer acuerdo con los interlocutores sociales en el primer trimestre de 2010", aseveró.

El tiempo apremia, pese a que el presidente reiteró ayer que la recuperación económica de Es-



El presidente Rodríguez Zapatero aseguró en La Moncloa que la recuperación es "inminente" en España. EFE

¿SÓLO ZANJAS?

A la defensiva

El detallado desglose de cifras que Zapatero hizo sobre los resultados del 'Plan E' estuvo especialmente dedicado a quienes "han descalificado todo este esfuerzo como un abrir y cerrar zanjás o un levantar aceras inútil". Esta crítica sobre el uso de los recursos del Plan escoció a Moncloa.

paña es "inminente". La urgencia impulsó a Zapatero a desviarse en este punto del discurso que traía escrito, y fueron contadísimas las digresiones que llevó a cabo ante el auditorio congregado en el Palacio de La Moncloa.

El jefe de Gobierno se saltó el guión para apelar a "la responsabilidad de los agentes sociales para introducir cambios de forma dialogada". Los tenía delante: en las primeras filas se encontraban tanto el presidente de la patronal CEOE, Gerardo Díaz Ferrán, como su homólogo

de Cepyme, Jesús Bárcenas. En representación de los sindicatos asistieron los secretarios de Acción Sindical de CCOO y UGT, Ramón Górriz y Toni Ferrer respectivamente.

Junto a ellos, hubo representantes del sector financiero (Juan Ramón Quintás, de la CECA, y Miguel Martín, de la AEB), de las primeras empresas del país (Antonio Brufau de Repsol YPF, Florentino Pérez de ACS,...) y, por descontado, del Gobierno.

En suma, Zapatero quiso que, un año más (y ya van tres), la

presentación de su Informe Económico estuviera abarrotada para transmitir un mensaje de satisfacción por lo hecho y de confianza en cuanto a lo que está por venir, a despecho de que Standard & Poor's amegue futuros recortes del rating de la deuda española.

El presidente contraatacó subrayando que todavía Fitch y Moody's "confirman la máxima calificación". Para que no queden dudas, añadió que "el Tesoro español se está financiando en condiciones absolutamente normales". ♦

LAS CLAVES

1 Feliz con los acicates para la inversión

De no ser por el Fondo de Inversión Local y el de Estímulo de la Economía, "el paro habría crecido dos puntos adicionales".

2 En condiciones de que el crédito discurra

Además de que "bancos y cajas han resistido bien la crisis", el Gobierno mantendrá en 2010 el "esfuerzo" financiador del ICO.

3 El inmobiliario, cerca de la normalidad

La VPO "amortiguó la caída del sector" pues absorbió el 40% de la vivienda iniciada. Además asciende el número de familias alquiladas.

4 Evitados los cierres en el sector del auto

El Plan E "movilizó una inversión superior a 3.000 millones" por parte de las automovilísticas y elevó las matriculaciones.

5 El turismo muestra un rostro modernizado

Zapatero asegura que 1.000 millones se han destinado a 3.600 proyectos de mejora de infraestructuras turísticas.



J.A. Mata, presidente del CES

El CES avala el aprovechamiento de la energía eólica

Castilla-La Mancha

Se pretende un nuevo régimen de aprovechamiento de esta energía renovable en la Comunidad

El Pleno del Consejo Económico y Social de Castilla-La Mancha dictaminó ayer favorablemente y por unanimidad el Proyecto de Decreto por el que se regula el aprovechamiento de la ener-

gía eólica de la Comunidad Autónoma de Castilla-La Mancha.

En su dictamen, el CES regional acoge favorablemente este Proyecto de Decreto, en el que se pretende un nuevo régimen de aprovechamiento de la energía eólica en la región.

Como novedades fundamentales del mismo, se destaca que desde el primer momento se busque la viabilidad de los proyectos, ya que se impide la tra-

mitación de aquellos que no hayan conseguido previa asignación de potencia de evacuación. Con esta finalidad, se obliga a los interesados a participar en un novedoso procedimiento de concurrencia competitiva, que asegura un marco transparente y en condiciones de igualdad a los futuros explotadores del recurso.

Este favorecimiento de la concurrencia queda, sin embargo,

muy matizado desde el momento en que para participar en este procedimiento se exige una experiencia profesional de tres años, así como por la elevada cuantía de las fianzas. Estos aspectos, a juicio del Consejo, podrían dificultar la implantación en la Comunidad Autónoma de los pequeños y medianos productores.

En relación a las medidas compensatorias por el aprovecha-

miento industrial del recurso autóctono previstas en este Proyecto de Decreto, el dictamen del CES señala que dichas medidas constituyen en realidad una auténtica figura tributaria de naturaleza impositiva sobre el beneficio, cuyo hecho imponible podría presentar similitudes con algún otro de naturaleza estatal. Por ello, para el Consejo esta medida no es adecuada tal como se plantea. ♦

La misión del PNV es que López cause el menor destrozo posible

País Vasco ♦ Joseba Egibar justifica su abstención a los presupuestos

REDACCIÓN
redaccion@neg-ocio.com

El Partido Nacionalista Vasco (PNV) trata de justificar ante la base social y la opinión pública vascas sus maniobras en los dos frentes que la formación nacionalista tiene abiertos. Mientras el pasado miércoles se abstiene en la votación de las enmiendas a la totalidad del proyecto de presupuestos presentado por el Gobierno presidido por Patxi López, negocia con el Gobierno central, presidido por José Luis Rodríguez Zapatero, diferentes leyes, entre ellas los Presupuestos Generales del Estado (2010) o la reforma de la ley del aborto.

En su tradicional política de ofrecer una imagen diferente en el País Vasco que en el resto de España, el portavoz del PNV en el Parlamento vasco, Joseba Egibar, aseguró ayer que su for-

mación, "se ha marcado la misión de que el gobierno de Patxi López cause el menor destrozo posible en el entramado institucional de Euskadi". Estas declaraciones, ofrecidas en una entrevista a *Radio Euskadi*, vienen a reflejar doble moral política del PNV, que mientras asegura que respetará la estabilidad institucional y presupuestaria por la crisis económica, recuerda a Partido Socialista de Euskadi (PSE) y Partido Popular (PP), que su paso por el Ejecutivo vasco es temporal. Las declaraciones de Egibar también se pueden describir como un mensaje reivindicativo ante su masa social que en ocasiones observa absorta como se predica una cosa en los *batzokis* y se vota lo contrario en Vitoria o Madrid.

Los presupuestos vascos, que se votarán definitivamente el próximo 23 de diciembre, superaron la primera fase el miércoles pasado con el rechazo a las enmiendas a la totalidad presentadas por Aralar, Eusko Alkartasuna (EA) y Ezker Batua (EB) gracias a los votos de PSE, PP y UPyD y la abstención del PNV.

Urkullu y la abstención

El propio presidente del PNV, Iñigo Urkullu, considero ayer que es probable que su partido se abstenga en la votación definitiva de los presupuestos vascos, si no se atienden las 249 enmiendas parciales presentadas por esta formación a los presupuestos de Patxi López.



Egibar vuelve a lanzar una de cal y otra de arena. EFE

Además, Urkullu justificó la abstención de su grupo a las enmiendas totales afirmando que "es consecuencia del acuerdo de estabilidad institucional y presupuestario suscrito por el PNV, el PSE y Hgamaikabat". A juicio de Urkullu, "el compromiso fue el de posibilitar los presupuestos y eso no significa que necesaria-

mente el PNV tenga que votar a favor, sino de que haya presupuestos para las instituciones vascas en el Gobierno vasco, diputaciones forales o los ayuntamientos en la Comunidad Autónoma Vasca en el próximo año 2010". En definitiva, el PNV no hostigará a López, mientras le funcionen los votos en Madrid. ♦

Aprobada por unanimidad la estrategia regional para el empleo de las personas con discapacidad

Castilla-La Mancha
Este plan está dotado con 53,5 millones de euros hasta 2012 e incluye 54 medidas concretas

Los dos grupos de las Cortes de Castilla-La Mancha, el Socialista y el Popular, votaron ayer a favor de una resolución parlamentaria que insta al Gobierno regional a la inmediata ejecución de las medidas que recoge la estrategia regional para el empleo de las personas con discapacidad.

Esta estrategia, dotada con 53,5 millones de euros hasta 2012, fue aprobada por la Junta el mes pasado, después de con-

sensuarla con la oposición y con representantes del sector y pretende promover el acceso al mercado de trabajo de los 180.500 discapacitados castellano-manchegos.

La estrategia incluye ocho ejes y 54 medidas concretas, entre ellas la creación de un Registro de Empresas Accesibles para que personas discapacitadas puedan realizar prácticas.

Ayudas públicas

También ayudas públicas más cuantiosas a las empresas que contraten de forma indefinida a trabajadores con discapacidad y la inyección de liquidez (28 millones de euros) en los

centros especiales de empleo que necesitan saneamiento por la crisis económica.

La consejera de Trabajo y Empleo en Castilla-La Mancha, María Luz Rodríguez, expresó su satisfacción por el esfuerzo de consenso realizado por los grupos parlamentarios y que "este colectivo merecía desde hace mucho tiempo", a la vez que puso en valor la labor de los representantes de las personas con discapacidad en la elaboración de la estrategia ya que "os pedimos que acercarais la realidad de las personas con discapacidad a la mesa del diálogo social y ese encargo ha quedado plasmado en sus medidas". ♦



María Luz Rodríguez. JCCM

EL DÍA DE MAÑANA

RAIMUNDO CASTRO



La encrucijada catalana

Hace unos días, el líder de ERC, **Joan Puigercós** bajó a Madrid apenas medio día. Su único objetivo era encontrarse con los medios de comunicación para mandar un mensaje muy especial. El grupo independentista que lidera ha decidido poner en marcha un Plan Ibarretxe a la catalana cuya finalidad es forzar que la legislatura que viene, la del 2010 hasta el 2014, se celebre una consulta popular, no vinculante, en la que los catalanes decidan cómo quieren seguir ligados al conjunto de España en el futuro o si lo que desean es independizarse.

Puigercós quiso quitarle astillas a la propuesta asegurando que el referéndum no será vinculante y lo único que pretende es hacer reflexionar a todos sobre el futuro, especialmente si la sentencia del Tribunal Constitucional sobre el recurso del PP decide que el Estatuto actual no cabe en la Constitución. Pero dejó la patata caliente sobre la mesa con un aviso grave: "Pase lo que pase en las elecciones de otoño, nosotros seremos decisivos y no pactaremos nada con nadie que no asuma ese compromiso de consulta popular".

Al margen de lo que la iniciativa pueda conllevar de propaganda electoral, la advertencia adquiere una dimensión especial porque ya se lo está poniendo imposible al PSC y muy complicado a CiU, los dos grupos con los que podría formar Gobierno autonómico incluso si los republicanos bajan en escaños como prevén las encuestas. A **José Montilla** lo echa a un lado abiertamente porque sabe que nunca estará en eso. Y a **Artur Mas** lo coloca ante el espejo para que resuelva si el soberanismo del que presume, dice Puigercós que de boquilla, está decidido a materializarlo en un referendo en el que se consulte al electorado catalán sobre su futura relación con el resto del Estado.

Para hacerse una idea de lo que el órdago de Puigercós puede suponer, es bueno recordar cómo está ahora el Parlamento y las tendencias que muestran las encuestas. En estos momentos, el gobierno tripartito de Montilla se basa en los 37 escaños del PSC, los 21 de ERC y los 12 de ICV, 70 en total. Esa cifra sólo supera en dos diputados los 68 que se necesitan para contar con la mayoría absoluta necesaria para gobernar.

Todas las encuestas aseguran

que ERC va a descender notablemente y CiU va a crecer sustancialmente. Y todo el mundo sabe que el actual tripartito no va a sumarlo suficiente, de manera que la pelota queda en los pies de CiU. Para los nacionalistas catalanes, lo ideal sería recuperar la situación previa a la llegada de **Pasqual Maragall** en diciembre de 2003. Entonces, **Jordi Pujol** gobernó en solitario con el apoyo, desde fuera del Ejecutivo, del PP. Es, desde luego, un escenario que tampoco le disgusta a **Mariano Rajoy**, quien piensa que de ese modo se ganaría el apoyo de los nacionalistas catalanes si los necesita para ser presidente el 2012. Y en ello está.

Sin embargo, las encuestas dejan a CiU lejos de aquella situación y hablan de una victoria, la suya, insuficiente para gobernar como entonces. Sólo quedan, si no cambian espectacularmente las cosas, dos salidas realistas. Una, la salida soberanista, pactando con ERC, algo a lo que se opone radicalmente uno de los socios de CiU, la Unió Democràtica de Catalunya que lidera **Josep Antoni Durán i Lleida**. Otra, la socioconvergente, el acuerdo de los nacionalistas con los socialistas. Esa alternativa colmaría los sueños de **José Luis Rodríguez Zapatero** porque le permitiría gobernar en Madrid con el apoyo de CiU hasta el final de la legislatura, al tiempo que se libraría de una ERC de la que desconfiaba y, en el mejor de los casos, a la que consideraba una rémora insostenible.

El problema de la alternativa socioconvergente es que se llevaría necesariamente por delante a los líderes de los dos grupos pactantes. Ni Montilla ni Mas podrían ser presidentes de ese Gobierno, tengan los escaños que tengan (que siempre serán más los de CiU porque incluso en estos momentos cuenta con un puñado de votos menos pero, gracias al sistema electoral catalán, con 48 escaños, 11 más que el PSC). Una circunstancia que hará que Montilla y Mas hagan todo lo que esté en sus manos para evitar esa solución. Sobre todo, Montilla, quien tendrá que lidiar también con las maniobras que pueda realizar Zapatero.

En consecuencia, a menos de un año de las elecciones catalanas, los grandes partidos catalanes están en lo del refrán castizo: "Ni contigo ni sin ti tienen mis males remedio; contigo porque me matas y sin ti porque me muero". Habrá que verlo. ♦



Barack Obama no ofreció un discurso pacifista. EFE

Obama justifica la guerra al recibir el Nobel de la Paz

Internacional

El presidente de EEUU recibió el galardón en Oslo y pidió colaboración mundial para derrotar a Al Qaeda

REDACCIÓN
redaccion@neg-ocio.com

El controvertido Premio Nobel de la Paz 2009, el presidente de Estados Unidos (EEUU), Barack Obama, no defraudó en el discurso que ofreció tras recibir el galardón en Oslo (Noruega). El mandatario estadounidense argumentó que "en ocasiones el uso de la fuerza está justificado", pero advirtió que, incluso en esos casos, "el país tiene la obligación de respetar las normas internacionales de la guerra".

La concesión de este premio cuando Obama no ha cumplido ni un año al frente de la Casa Blanca y cuyo país mantiene dos guerras abiertas en el presente ya sorprendió a la comunidad internacional. Además, en esta semana el mandatario estadounidense anunció el envío de 34.000 efectivos militares más a Afganistán para proseguir con la guerra contra los talibanes.

La guerra justa

En el discurso posterior a la entrega del premio, Obama afirmó que los conflictos armados no van a ser erradicados "en el curso de nuestra vida" y que, en ocasiones, los países se ven obligados a hacer la guerra justa. En ese sentido, aseguró que él no se quedará "parado" ante las amenazas contra Estados Unidos.

En otro alegato pacifista del líder de la primera potencia armamentística mundial, Obama declaró que, "cuando la fuerza es necesaria, a nosotros mismos nos interesa moral y estratégicamente cumplir las normas de conducta", afirmó. "Incluso cuando nos enfrentamos a un adversario perverso que no respeta las normas, creo que Estados Unidos debe se-

guir siendo un referente en la aplicación de las normas de la guerra", añadió.

Sin tortura

Obama no escatimó esfuerzos en enumerar sus esfuerzos en cumplir sus compromisos morales. "He prohibido la tortura, es por eso que he ordenado el cierre de la prisión de la bahía de Guantánamo y es por eso que he reafirmado el compromiso de Estados Unidos con las Convenciones de Ginebra", manifestó. "Nosotros mismos salimos perdiendo cada vez que ponemos en peligro los muchos ideales por los que luchamos y hacemos honor a esos ideales cuando los respetamos, no sólo en los momentos fáciles, también en los difíciles", prosiguió.

Obama admitió que EEUU es "la única superpotencia militar del mundo", pero advirtió de que su país no puede afrontar por sí solo los grandes retos mundiales, como Afganistán, Somalia u otras regiones conflictivas del planeta. Por ello, aun considerando la necesidad de buscar alternativas a la fuerza, Obama afirmó que, cuando es necesario, se debe mantener la firmeza. "En ocasiones está justificado el uso de la fuerza", aseveró, ya que "las negociaciones no convencerán" a Al Qaeda para que renuncie a las armas. "Esos regímenes que rompen las reglas del juego deben responder por ello, las sanciones deben costarles realmente un precio", afirmó. "Nos corresponde a todos insistir ante países como Irán o Corea del Norte que no deben abusar del sistema", prosiguió.

Tras recibir el Nobel de la Paz, Obama partirá hacia Copenhaga donde participará en las sesiones de la Cumbre sobre el Cambio Climático que se celebran en la capital de Dinamarca. La llegada del inquilino de la Casa Blanca es el acto estrella y se espera que ofrezca un mayor compromiso de su país con las políticas medioambientales. ♦

Alemania ayudará a los países pobres a combatir el cambio climático

Copenhague

La canciller alemana, Ángela Merkel, aseguró ayer que Alemania ayudará "a corto y largo plazo" a los países pobres para que puedan luchar contra el cambio climático y advirtió de que el éxito de Copenhague

dependerá "en gran medida" de ello.

En declaraciones a su llegada al Consejo Europeo en el que los líderes de la UE buscan un acuerdo para la ayuda financiera a los países pobres, Merkel sostuvo que los objetivos de reducción de emisiones de los

Veintisiete son "muy prometedores". También defendió que "tanto la UE como Alemania son líderes" en la lucha contra el calentamiento global "pero hay que convencer a los países en desarrollo, que están preocupados por la financiación".

Por su parte, el ministro de

Asuntos Exteriores brasileño, Celso Amorim, criticó a Estados Unidos al considerar que "en el fondo EEUU quiere un trato de país en desarrollo" a la hora de negociar una reducción de emisiones de CO2 como parte de un acuerdo global auspiciado por la ONU. "El problema es evitar que otros países ricos, Japón, Canadá, Australia y los países europeos quieran subirse al carro en esa actitud y quieran ser tratados como países en desarrollo", admitió Amorim. ♦ AGENCIAS

Executive
Forum
España

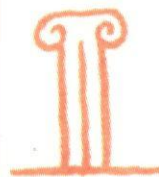

Seminarios

Cierre contable y fiscal del ejercicio 2009
15 de diciembre

Prevención de Blanqueo de Capitales
17 de diciembre

Hotel High Tech Nueva Castellana
María Tubau, 16
28050 Madrid

Patrocinado por:

formacion-incompany.es

Colabora:

Negocio Estilo de vida

Información 917 505 512 · inscripciones info@exeforum.com

www.exeforum.com

Próximos desayunos y eventos:

- Desayuno con D. Antonio Beteta - Consejero Economía y Hacienda CAM / Madrid 16 dic
- Desayuno con D. Antonio Garrigues Walker - Presidente de Garrigues/ Madrid 14 ene
- Desayuno con D. Cristobal Montoro - Coordinador de Economía del PP/ Madrid 19 ene
- Seminario sobre el Cierre contable y fiscal del ejercicio de 2009/ Madrid 20 ene
- Seminario sobre Sociedades Cotizadas de Inversión Inmobiliaria (SOCIMIS)/ Madrid 21 ene

PROFESIONALES

TC: la sentencia del 'Estatut' llegará pronto

La presidenta del Tribunal Constitucional (TC), **María Emilia Casas**, aseguró ayer que la sentencia sobre la constitucionalidad del Estatuto de Cataluña se conocerá en breve.

Recta final del premio Emprendedor del Año con cuatro nuevos finalistas

Galardón ♦ Madrid, las dos Castillas, Galicia y Asturias han elegido a sus empresarios

REDACCIÓN
profesionales@neg-ocio.com

El premio Emprendedor del Año que organiza la firma de servicios profesionales Ernst & Young (E&Y) acaba de tomar la última curva para tomar la recta final. Ayer se conocieron cuatro finalistas más de distintas regiones de España que ostarán al premio final de Emprendedor del Año el próximo 18 de octubre.

En esta ocasión la capital del Estado acogió la entrega de estos galardones de finalistas del premio que proclamó a los siguientes empresarios: Benjamín Caro, presidente de Grupo Meydis; Juan Manuel González, presidente de Grupo Siro; Inés Juste, consejera delegada de Laboratorios Juste y Carlos Manuel Rodríguez, consejero delegado de Cafento.

Trayectorias

Benjamín Caro Picón es el presidente de Grupo Meydis, el primer grupo de servicios de marketing directo y transaccional de España. Constituido en 1982 como un soporte de comunicación directa, complementario y alternativo de la publicidad general, Meydis presta a sus clientes todos los servicios necesarios para el desarrollo integral y la ejecución de sus procesos de *Billing Transpromo* y campañas de marketing directo.

Por su parte, Juan Manuel González Serna es presidente de Grupo Siro, uno de los mayores grupos empresariales en el sector de la alimentación en España. Constituido en 1991,

en la actualidad está presente en seis sectores de alimentación (galletas, aperitivos, pasta, bollería, pan de molde y pastelería), ocupando una posición relevante en cada uno de ellos. El grupo se ha configurado a través de la adquisición y posterior integración de varias compañías y centros de producción, que han llevado a que en la actualidad posea una capacidad de producción cercana a las 200.000 toneladas al año en sus 12 fábricas en España, dotadas todas ellas de tecnología punta.

Inés Juste Bellosillo es la consejera delegada de Laboratorio Juste, una compañía química farmacéutica dedicada a la investigación, desarrollo y distribución de productos farmacéuticos. Constituido en 1923, sus áreas de negocio más importantes son la distribución y comercialización de fármacos (hospitalarios y de prescripción) y medios de contraste. Asimismo, cuenta con una destacada actividad industrial en la fabricación de cápsulas de gelatina blanda. La compañía ha realizado una firme apuesta por la internacionalización con el objetivo de competir con las multinacionales del sector, para lo que ha adquirido la planta industrial Justesa Imagen, líder en la exportación de materias primas químicas de la Comunidad de Madrid y cuyos medicamentos de radiodiagnóstico se envían a países de todo el mundo como Estados Unidos, Europa, India y Latinoamérica.

El último finalista de todos



Finalistas. Los ganadores posan junto al presidente de E&Y, José Miguel Andrés; el ganador del año pasado, Javier Pérez Dolset; Mar Lizana de NEGOCIO, Ricardo Lobera, del IESE; los socios de E&Y, José Luis Perelli y Eduardo Díez y Roger Ramos, de BNP Paribas Fortis. NEGOCIO

Un premio diferente y con historia

Este año se celebra la decimocuarta edición del Premio Emprendedor del Año que organiza E&Y y que en 2009 ha contado con la colaboración, ya habitual, de la escuela de negocios IESE y la entidad financiera BNP Paribas Fortis, a los que se han sumado la petrolera Repsol y el diario NEGOCIO. El principal objetivo del Premio Emprendedor del Año es

reconocer públicamente la contribución de las compañías emprendedoras españolas como generadoras de empleo y riqueza, así como premiar el espíritu empresarial, el sentido de la innovación y la mejora de la gestión, sin olvidar el compromiso con la sociedad por parte de sus dirigentes.

Además del ganador absoluto, el jurado, compuesto por

destacadas personalidades del mundo empresarial y económico, en el que también están presentes los ganadores de otros años, concede los premios a la Trayectoria Empresarial, al Emprendedor Emergente, a la Internacionalización, a la Innovación y al Emprendedor Social. El próximo 17 se conocerán a los finalistas de Andalucía. ♦

es Carlos Manuel Rodríguez Peláez, consejero delegado de Cafento, una empresa dedicada a la importación, tueste y distribución de café y una amplia gama de otros productos como infusiones, chocolates y cafés solubles. Asimismo, ofrece servicios relacionados con sus productos entre los que se incluyen los de formación, mantenimiento de maquinaria o asesoramiento. Constituida en 1958 como un pequeño comercio, en la actualidad la compañía es la primera empresa cafetera de capital español, comercializa 23 marcas distintas de café y cuenta con 11 sedes comerciales por toda España que distribuyen aproximadamente siete millones de kilos de café.

“Los cuatro empresarios han demostrado reunir las cualidades propias de un emprendedor, alguien que siempre está dispuesto a asumir riesgos y que hace que las dificultades se conviertan en oportunidades para salir adelante”, afirma Eduardo Díez, socio de Ernst & Young y responsable del premio Emprendedor del Año.

Todos ellos pasarán a la final nacional del premio Emprendedor del Año 2009 que se celebrará el próximo 18 de febrero de 2010 en Madrid. Allí competirán con una veintena de finalistas procedentes de toda España y de donde saldrá elegido el Emprendedor del Año nacional, quien a su vez concurrirá al premio mundial en el que participan 50 emprendedores de todo el mundo. ♦

El REA elige a su nuevo presidente

Elecciones

Todo apunta a que **Carlos Puig de Travy** sustituirá a **Efrén Álvarez** al frente de los economistas auditores

Cambio de aires en la cúpula del registro de Economistas Auditores (REA) perteneciente al Consejo General de Colegios de Economistas de España. Hoy se celebran elecciones a presidente

de este organismo después de que el actual responsable Efrén Álvarez Artime haya cumplido con lo establecido en los estatutos del REA: estar dos mandatos como máximo, es decir, un total de seis años como presidente.

El pasado 20 de noviembre se constituyó el nuevo Consejo Directivo del REA, órgano que se encarga de elegir al nuevo presidente. Todo apunta a que el actual vicepresidente, Carlos Puig

de Travy, sea el próximo representante del REA durante los próximos tres años.

Estos son los 12 hombres que tomarán la decisión: Antonio Alonso Alarcón (Andalucía-Almería), Emilio Álvarez Pérez Bedía (Cataluña), Andoni Arzallus Mendiluce (País Vasco), Gustavo Bosquet Rodríguez (País Vasco), Luis Caruana Font de Mora (Valencia), Francisco José Gracia Herreiz (Aragón), Ramón Ma-

drid Nicolás (Murcia), Enrique Martín García (Valladolid), Luis Moyá Bareche (Baleares), Enrique Ortega Carballo (Madrid), Manuel Antonio Pardo Mosquera (Galicia-Coruña) y Calos Puig de Travy (Madrid y Cataluña).

El objetivo será el mismo que desde hace 27 años se busca desde el REA: darle más empaque a la profesión auditora para responder a lo que el mercado demanda. ♦ REDACCIÓN



Carlos Puig de Travy. NEGOCIO

Las CCAA firman el plan Ejis para que todas las redes judiciales se entiendan

Modernización ♦ El presupuesto, clave del éxito del sistema tecnológico de Justicia

A. GARVI
agarvi@neg-ocio.com

“Es un momento histórico en la Justicia española para que comunidades autónomas, Consejo General del Poder Judicial (CGPJ), Fiscalía General del Estado (FGE) y Ministerio hablen el mismo idioma”, aseguró ayer el vicepresidente del CGPJ, Fernando de Rosa.

El ministro de Justicia, Francisco Caamaño, el presidente del CGPJ, Carlos Dívar, el fiscal general del Estado, Cándido Conde-Pumpido, y los 11 consejeros de Justicia de las CCAA con competencias en esta materia estuvieron en el acto de adhesión formal de las comunidades al convenio para implantar la plataforma Ejis (Esquema Judicial de Interoperabilidad y Seguridad) para conectar todos los sistemas judiciales.

Caamaño reconoció que la firma el pasado 30 de septiembre del convenio de colaboración entre el Ministerio, el CGPJ y la FGE “estaba incompleto” ya que faltaba la adhesión de las CCAA con competencias en Justicia, “que también son Estado”.

Fecha de funcionamiento

El ministro destacó que este sistema permitirá que todas las redes judiciales se “comuniquen entre sí, compartan información y lo hagan en tiempo real”. Está previsto por el Ministerio que la nueva plataforma esté completamente en funcionamiento en el segundo semestre de 2011, tardando dos años en su implementación. Sin embargo, Caamaño aseguró que “muy



Caamaño, flanqueado por Dívar (izquierda) y Conde-Pumpido y rodeados por los consejeros de Justicia de las CCAA. EFE/JUAN ESPINOSA

pronto se notará en nuestros juzgados y tribunales”.

Dívar aseguró que Ejis es un “instrumento eficaz y decisivo en la comunicación y lenguaje de la Justicia”. Además, llega en el momento ideal, coincidiendo con todas las reformas procesales y la implantación de la nueva oficina judicial.

El presidente del Poder Judicial valoró las dos principales aportaciones del CGPJ. Por un lado, hacer cumplir a todos los sistemas el test de compatibilidad con la elaboración de una terminología común en todo el territorio jurídico.

En los juzgados y tribunales se potenciará la aplicación de las

tecnologías de la información mediante el Punto Neutro Judicial, con sede en el CGPJ, que permitirá conectarse con “seguridad y celeridad” a los sistemas y bases de datos de la Agencia Tributaria, la Dirección General de Tráfico y el Instituto Nacional de la Seguridad Social.

Dívar finalizó su intervención recordando dos deseos expresados en discursos de las últimas Aperturas de Año Judicial: “Esta es la hora de la Justicia” y “la Justicia es cosa de todos”.

Caamaño reconoció que en la Ley 11/2007 de Acceso Electrónico de los Ciudadanos a los Servicios Públicos la “Justicia no podía quedar al margen de la mo-

dernización”. De Rosa aseguró que esta norma “fue una desilusión judicial, pero con la firma de este convenio se ha superado, y empieza una nueva fase”.

La creación de un espacio tecnológico común precisa un esfuerzo presupuestario. De Rosa reconoció que “la clave del éxito del sistema Ejis es la financiación”. De Rosa pidió que haya una “clara coordinación y aportación económica por el CGPJ, el Ministerio, la FGE y las CCAA”.

Juan Carlos Campo, secretario de Estado de Justicia, aseguró que el Ministerio había presupuestado 151 millones destinados a tecnologías de la información para 2010. ♦

NUEVA OFICINA JUDICIAL

Audiencia Nacional

■ La Audiencia Nacional (AN) quiere ser pionera en implantar la nueva oficina judicial para dotar de mayor eficacia y eficiencia a la Administración de Justicia y racionalizar la infraestructura personal, material y tecnológica que rodea al juez, quien podrá dedicarse a celebrar juicios y dictar sentencias. La finalidad es que la justicia sea más rápida.



Conde-Pumpido. NGC

Elecciones para cubrir plazas del Consejo Fiscal

Órgano consultivo

Manuel Moix, jefe del Ministerio Público de Madrid, encabeza la candidatura independiente

El próximo jueves se celebrarán elecciones para ocupar nueve plazas del Consejo Fiscal, el órgano consultivo que elabora los criterios generales del Ministerio Público en orden a facilitar su unidad de actuación. La Asociación de Fiscales, la Unión Progresista de Fiscales y la Asociación Profesional e Independiente de Fiscales presentan seis candidatos y seis suplentes cada una a estas elecciones, a las que se suma una candidatura independiente encabezada por el fiscal jefe de la Comunidad Autónoma de Madrid, Manuel Moix, según fuentes de la Fiscalía General del Estado.

El fiscal general del Estado, Cándido Conde-Pumpido, es miembro nato del Consejo Fiscal junto con el teniente fiscal del Tribunal Supremo y el fiscal inspector. Los demás miembros se eligen, por un período de cuatro años, por los miembros del Ministerio Fiscal en servicio activo, constituidos en un único colegio electoral. El escrutinio será el día 28. ♦ EUROPA PRESS

El abogado que se querrela contra Garzón se queja del papel del Colegio

Tribunales

Ignacio Peláez lamenta que el Colegio de Abogados no se haya querrelado contra el juez Baltasar Garzón

El abogado defensor del empresario José Luis Ulibarri, imputado en el caso Gürtel, Ignacio Peláez, ha lamentado que el Colegio de Abogados de Madrid “al final no haya hecho nada” porque, “en principio” fueron ellos los que dijeron que iban a querrelarse contra Garzón. “Han ido pasando los días y, al final, el colegio de abogados no se ha decidido”, recalca.

Peláez se expresó así en decla-

raciones a las Cadena Cope recogidas por Europa Press en relación con la querrela que interpuso en el Tribunal Supremo contra Garzón por grabar “de forma ilegal e ilícita” sus conversaciones con su defendido, lo que, a su juicio, vulnera sus derechos fundamentales como “el derecho a la intimidad en las comunicaciones y el libre ejercicio del derecho de defensa”.

Admisión

Afirmó no saber cuándo se decidirá si se admite a trámite o no su querrela pero “espera que no tarde mucho”. Añadió que quiere que quede claro que no fue su defendido quien interpu-

so la querrela “como una estrategia de defensa” sino él “como persona física y abogado en ejercicio”. “Soy yo la persona a la que le han vulnerado sus derechos, la persona que asistió a los locutorios de Soto del Real en el ejercicio del derecho de defensa y se intervinieron esas conversaciones”, subrayó.

Por otra parte, el letrado madrileño explicó que en relación con el caso Gürtel, pidió, como abogado, “la nulidad de las actuaciones que se derivan como consecuencias de las actuaciones ilegales” que ha advertido en la parte del sumario “en que se ha levantado el secreto”. ♦ REDACCIÓN



Antonio Hernández-Gil. DSG

Dutilh Abogados, en la compra de Air Comet

Operación

Asesorará al inversor holandés Arnold Leonora y a sus socios industriales en las negociaciones

Dutilh Abogados asesorará al inversor holandés Arnold Leonora y a sus socios industriales en el proceso de adquisición de Air Comet -compañía del Grupo Viajes Marsans especializada en vuelos hacia América Latina- y Astra Worldwide Internacional Leasing Limited -compañía irlandesa de leasing de aeronaves-, en la órbita de Grupo Viajes Marsans. Según informó la propia fir-

ma, están realizando la *due diligence* de ambas compañías, así como la estructuración de la transacción y su financiación, tras haber cumplimentado las pertinentes comunicaciones previas con las autoridades de aviación civil españolas.

“En los últimos años, el despacho ha llevado a cabo operaciones muy singulares dentro del sector. Sin embargo, la complejidad con la que se presenta este proceso nos marca un nuevo reto que esperamos se resuelva con éxito y de la forma más beneficiosa para todos; principalmente, para empleados y clientes”, señala Isabel Dutilh, socia directora. ♦ REDACCIÓN

ESTILO DE VIDA

“No tengo nada que demostrarle al Madrid”
David Villa, jugador del Valencia.

Rafa Benítez. El entrenador del Liverpool, cada vez tiene menos margen de maniobra. EFE



El agujero 'negro' de la Premier

Crisis ♦ No hay marca que se atreva a atentar contra la historia del fútbol: Anfield nunca caminará solo

FUTBOLITIS

MARCOS LÓPEZ



No es oro todo lo que reluce, la crisis ha llegado al fútbol inglés. Las inversiones multimillonarias dejarán paso a los recortes y las ventas. El mercado de traspasos perderá fuerza sin la complicidad de la Premier, una marca que significa distinción y calidad, con un volumen de negocio que triplica el de otras ligas, gracias a su carácter diferencial y su precinto de lujo.

Las audiencias y la clasificación marcan los ingresos televisivos, principal sustento de la economía de unos clubes que han tirado la casa por la ventana gracias a la llegada de inversores necesitados de protagonismo mediático al accionariado. El ratio de endeudamiento empieza a preocupar, muchos de los clubes han inaugurado, o están en proceso, nuevos estadios. Son los estadios de nueva generación, con capacidad para dar cabida a toda la masa social, cómodos y elitistas;

el *glamour* lo ponen los palcos VIP, un espacio pensado para el *business* con la excusa del fútbol. El ocio también tiene cabida, restaurantes tope de gama, una cena con el silencio de un estadio siempre impone, *boutique* faraónica del club así como un museo para vender la marca y su historia. No faltan los espacios reservados para los *partners* y los hoteles, uno de ellos convive en el templo del Chelsea, Stamford Bridge.

El proceso de reciclaje genera deuda, la recalificación, al contrario que en España, no es una solución para sobrevivir. En Inglaterra, el cambio de estadio significa inversión a largo plazo con tensiones de tesorería en el tiempo presente. El traslado de Highbury al Emirates Stadium o el proyecto para que el Liverpool tenga su nuevo Anfield poco o nada tienen que ver con operaciones como el Nuevo Mestalla.

Los ingresos terminarán haciendo buena la inversión, los clubes saben que el estadio no puede ser un espacio muerto, un lugar lleno de sensaciones merece ser vivido en el día a día. Eventos, congresos, negocio en cada esquina, el estadio se ha convertido en una fuente de ingresos, una burbuja de euros no comprometidos que marca la diferencia en la capacidad para adquirir buenos futbolistas.

En la Premier se paga a la semana, el jugador recibe una compensación cada viernes. Una manera diferente de entender el negocio, también una motivación extra para el futbolista que ve como cada semana obtiene los rendimientos de su trabajo. En España, la ficha anual se distribuye en dos pagos anuales.

Crisis relativa

La crisis de Dubai no es ajena a la Premier, el fondo de una empresa estatal como Dubai World pedía a sus acreedores el aplazamiento en seis meses del vencimiento de la deuda contraída. La especulación de suspensión de pagos ha generado una tensión inusitada en el fútbol inglés. Los dos clubes más afectados son el Arsenal y el Manchester City. Empecemos por los pri-

LA CIFRA

120

millones de euros por liquidar

La denominación Emirates Stadium provoca un ingreso anual de entre 10 y 15 millones de euros comprometido hasta 2021. Quedan un mínimo de 120 millones de euros por liquidar. La camiseta *gunners* da mayores réditos. Patrocinada por valor de 18-22 millones de euros por Fly Emirates. Todo el dinero sale del fondo Dubai World. El Arsenal sufrirá en sus carnes las consecuencias del agujero negro, 60.000 millones de deuda de Dubai World. En la Premier nadie está afectado en primera persona como los *gunners*.

meros, ya que están afectados de manera directa. Los ingresos de los *'gunners'* se sustentan en televisión, patrocinadores y estadio. Dentro de los patrocinadores, están el patrocinio de la

camiseta y del estadio. Por un lado la denominación Emirates Stadium provoca un ingreso anual de entre 10 y 15 millones de euros comprometido hasta 2021. Quedan un mínimo de 120 millones de euros por liquidar. La camiseta *gunners* da mayores réditos. Patrocinada por valor de 18-22 millones de euros por Fly Emirates. Todo el dinero sale del fondo Dubai World.

El City, víctima indirecta

El Arsenal sufrirá en sus carnes las consecuencias del agujero negro, 60.000 millones de deuda de Dubai World. En la Premier nadie está afectado en primera persona como los *gunners*. De segundas dadas, el Manchester City puede encontrarse de rebote con problemas. La propiedad del City es de Abu Dhabi United Group, que no deja de ser el principal acreedor de Dubai World. Las operaciones vinculadas pueden acabar provocando las ventas de *cracks* en el Arsenal y el bajón de una amenaza llamada City que siempre está dispuesto a romper mercados por los mejores, y los no tan buenos, jugadores.

Los propietarios del Liverpool no saben lo que quieren, y si lo saben, lo disimulan muy bien. El club está en venta, ma-

los tiempos para vender al alza. Los nuevos contratos de patrocinio doblan los ingresos del precedente. Los ingresos suben, los gastos disminuyen. Benítez cada vez tiene menor profundidad de banquillo, su margen de maniobra es más reducido y la calidad de los fichajes está condicionada. No se fichan las primeras opciones sino los que se ajustan a números. La última de los norteamericanos, Hicks y Gillet, es buscar un patrocinio para cambiar el nombre del estadio. Lo buscan en Dubai, no se han enterado de la crisis del lugar, ya que filtran una oferta espeluznante porque Anfield deje de ser Anfield.

La batalla de Anfield

El club, el laureado Liverpool tenía un valor cuando lo compraron, a día de hoy, su valor de mercado se ha cuadruplicado. No parece mal negocio, el Liverpool es una marca diferencial que está empezando remontar posiciones. Si filtra para provocar, lo han hecho muy mal, porque nadie va a superar la oferta. Ninguna va a ser la marca comercial que se atreva a atentar contra la historia del fútbol: Anfield nunca caminará sólo. ♦

Gastronomía ♦ Regentará el restaurante del pabellón español

El chef Larumbe invierte en la Expo de Shanghái de 2010

ENTREVISTA

ANA FRANCO
afranco@neg-ocio.com

Teniendo en cuenta que a los chinos les gusta tomar callos y sopitas calientes así estén a 40 grados, veremos cómo se desenvuelve el chef navarro Pedro Larumbe para conseguir que degusten gazpacho, jamón y demás platos *typical Spanish* en el pabellón de España de la próxima Exposición Universal.

Ésta tendrá lugar del 1 de mayo al 31 de octubre de 2010 en Shanghái, y quiere mostrar al mundo la evolución de la vida urbana y apuntar escenarios futuros para las ciudades.

Allí estará Larumbe, que regenta en Madrid un céntrico restaurante con su nombre y dos salones de banquetes (La Redacción y La Biblioteca). El cocinero ganó el concurso que se convocó para llevar la gastronomía española a la Exposición, y calcula que su empresa, Agres, se ha gastado hasta el momento 100.000 euros en el proyecto.

La Sociedad Estatal para Exposiciones Internacionales, que gestiona el pabellón español, no financia la parte culinaria. "Vamos a pecho descubierta. Yo no quería socios, sino trabajar libremente. Entre viajes, seguros, apartamentos y demás los gastos subirán a unos 300.000 ó 400.000 euros", dice.

Pedro Larumbe cree que, si se cumplen las expectativas,

"se podrá ganar algo". Las previsiones apuntan a que acudirán a la feria 70 millones de personas, de las que 50 millones serán chinos. El pabellón español recibirá unas 30.000 ó 35.000 visitas al día, lo que puede generar entre mil y dos mil comidas diarias.

Larumbe dice que no ha hecho cálculos, pero que los beneficios se verán a largo plazo. De hecho, ya tiene tres propuestas para abrir un restaurante en China, una de ellas de un grupo español. Pero él, que ya dirigió un establecimiento en Japón que cerró, prefiere esperar a que su segunda experiencia oriental funcione.

Con y sin palillos

Además del gazpacho y de las tortillas de patatas habrá paelas, jamón ibérico, Agua Sierra de Cazorla, cerveza Estrella Galicia, aceitunas La Española y vinos de todas las Denominaciones de Origen. Es decir, marcas españolas, si bien algunos productos frescos tendrán que tener etiqueta china. Por ejemplo, las verduras.

"El arroz, el pollo, el pescado y el marisco son comunes en las cocinas española y china. Pero nosotros daremos la receta patria. No sabremos cómo funcionarán otros productos como las angulas. El gazpacho se debería vender bien, por el calor y la humedad de allí", señala Larumbe. Así que modificarán la carta

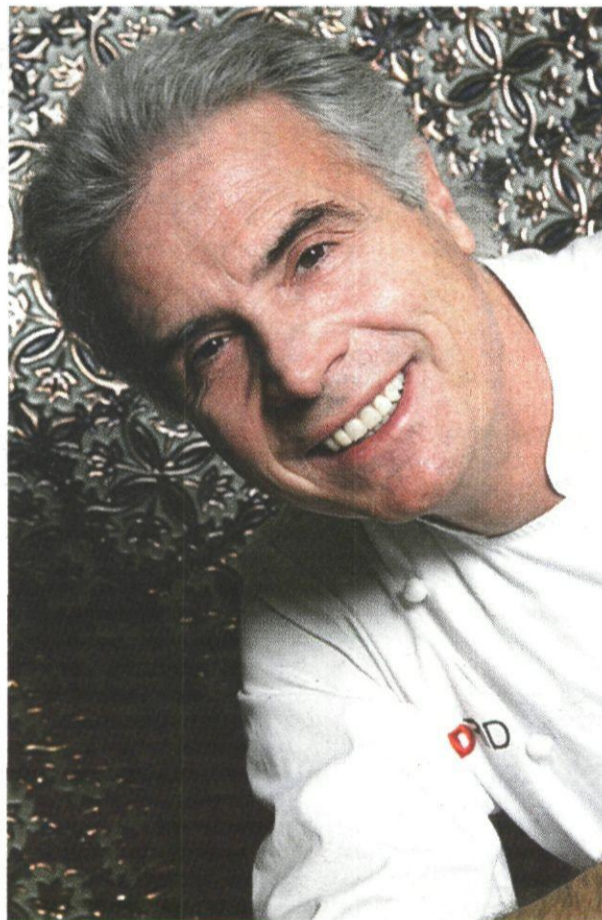

NEGOCIO

dependiendo de los gustos de los chinos.

También habrá palillos, aunque se intentará que coman con cuchillo y tenedor.

A Pedro Larumbe le queda mucho trabajo por delante. Desde que en julio se fue a Shanghái para conocer a proveedores y al personal de cocina (habrá entre 30 y 40 españoles y entre 100 y 120 chinos, sobre todo camareros) se ha

topado con varios problemas: "por una parte, a la hora de constituir allí la sociedad para explotar el restaurante, y por otra el tema laboral y fiscal".

Larumbe es más empresario que cocinero en China. Todos los meses estará allí 10 días para revisar el trabajo. Pero los fogones se los dejará a otros. "Para mí significa una ilusión y un reto importantísimo", dice el navarro. ♦

LA RUTA DEL VIERNES



RESTAURANTES DE INTERÉS:

- Ajalvir**
-Ajalvir. Ctra. Cobeña, 1
- Cobeña**
-El rey de oros
Ctra. M-118, km. 5
- Daganzo de Arriba**
-Los Frailes. Frailes, 16
- Fuente El Saz de Jarama**
-Chumbica. Mayor, 3
- Meco**
-Mesón Don Pedro
Romero, 4-6
- El Molar**
-Casa Olivares
Avda. España, 52
- Paracuellos de Jarama**
-Paracuellos. Real, 36
- San Agustín del Guadalix**
-El caserón de Araceli
Olivar, 8
- Talamanca de Jarama**
-El manjar de Talamanca
Ctra. M-103, km. 22,6

- Gasolinera
- Abierto 24 horas
- Kilómetro
- Hotel
- Cafetería
- Lavado
- Tienda
- Cajero automático



infografía@neg-ocio.com

Excursión al tramo medio del Río Jarama

La oferta gastronómica en la Cuenca Media del Jarama es variada, y se mueve entre 20 y 40 euros

Con este viaje por la Cuenca Media del Jarama concluimos nuestro recorrido gastronómico por los restaurantes de los pueblos de la Comunidad de Madrid. Haremos parada y fonda para comer cocina tradicional y casera en localidades de la zona como Ajalvir, El Molar y Paracuellos de Jarama.

Esta área discurre en torno al tramo medio del río Jarama, desde la Sierra Norte hasta el Corredor del Henares. Sus pueblos han vivido una gran transformación, de ser rurales a concentrar vivienda e industria. Su oferta gastronómica es muy variada, y se mezclan en un mismo ámbito restaurantes con una cocina cuidada y especializada con otros de comida diaria, según la

'Guía de Restaurantes en pequeños municipios de la Comunidad de Madrid.'

Ventas y fondas en esta región no piden más de 40 euros por comensal. La mayoría se mueven en un rango de precios de entre 20 y 40 euros, como El rey de oros, en Cobeña, al que la guía le otorga dos tenedores (de un máximo de tres).

Con la misma categoría aparecen Los Frailes, en Daganzo de Arriba; Chumbica, en Fuente El Saz de Jarama; el Mesón Don Pedro, en Meco; Casa Olivares ('www.grupoolivares.com'), en El Molar; El Puntito y Las Cubas, también en El molar; El caserón de Araceli ('www.caserondearaceli.es') y El figón de Raúl, ambos en San Agustín del Guadalix; Paracuellos, en Paracuellos de Jarama; y El manjar de Talamanca Eventos ♦ REDACCIÓN

Más info: www.buenviajecepsa.com

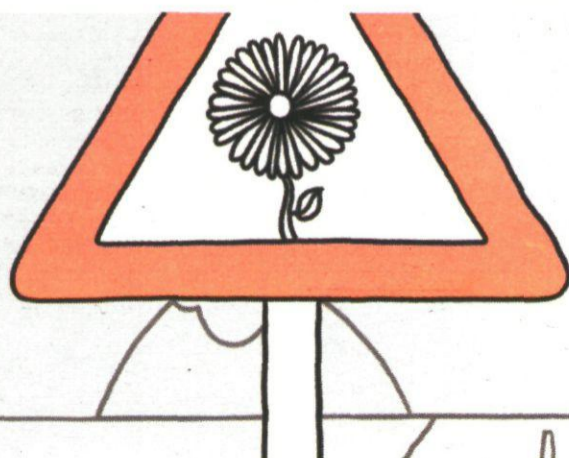

Disfruta de tu viaje con el único
Calculador de Rutas Más Seguras.

www.buenviajecepsa.com



Juntos en el camino

ESTILO DE VIDA

Regalar el paladar con buen gusto

'Shopping' ♦ Cada vez está más de moda obsequiar con productos 'delicatessen'

A.F. afranco@neg-ocio.com

Puesto que una gran parte del tiempo navideño lo dedicamos a engullir sin ton ni son, ya sean los elaborados guisos de la abuela o los turroneos de la cesta de turno, ¿por qué no regalar el paladar ajeno en estas fiestas?

Puede ser tremendamente generoso y evitar que cocine el/la de siempre en la cena de Nochebuena llevándose a toda la familia a un hotel de cinco estrellas. La cadena Hospes, de gusto refinado, ofrece paquetes especiales en algunos de sus establecimientos para el 24 de diciembre. En el de Córdoba, Palacio del Bailío,

incluye habitación doble, dulces navideños de bienvenida y anís de Route, desayuno, entrada en el spa con sus termas romanas y cena de Navidad por 460 euros.

En el también madrileño hotel Intercontinental se celebrarán seis galas navideñas: Nochebuena, Nochevieja, Reyes, y los almuerzos respectivos, con brunch de Navidad, Año Nuevo

y día de Reyes, al ritmo del Nueva York de los años 20, cuando los tiempos gloriosos del jazz.

¿Que no hay quien le quite a la tía Ana Mari (quién no tiene una) la ilusión de cocinar para treinta y cuatro de familia? Pues se le obsequia con una Thermomix para que al menos le facilite la labor.

Las nuevas generaciones, más propensas a tirar de lata, pueden organizar un ágape a base de foie gras, caviar y demás productos elaborados. El máximo esfuerzo se produce a la hora de realizar el juego de muñeca para abrir el envase. Y el resto del tiempo, a disfrutar entre los más cercanos, que para eso es Navidad. ♦



Que aproveche. 1. El clásico 'panettone' italiano se vende en el restaurante Aquafredda de Madrid (entre 14 y 150 euros); 2. Menús especiales de Navidad en los Restaurantes Senzone del grupo hotelero de lujo Hospes ('www.fuenso.com'); 3. Aceite de oliva virgen extra Cladivm (34 euros en 'www.arden.com'); 4. Productos 'delicatessen' en 'www.muydemiguel.com'; 5. Robot 'Thermomix' para cocinar (940 euros); 6. Café 'Christmas Blend' de Starbucks (5,90 euros); 7. Estuche de vapor individual y especias de la marca francesa Terre Exotique, de Lékué (30 euros); 8. Cesta de Mallorca (99,50 euros).

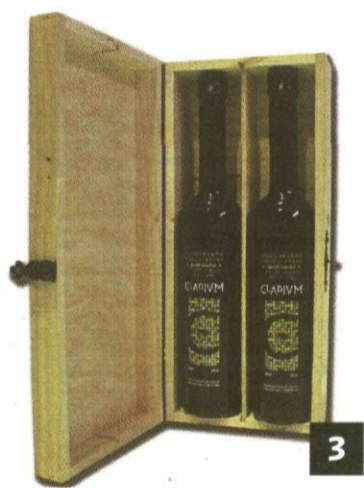

EL TIEMPO



HOY EN ESPAÑA

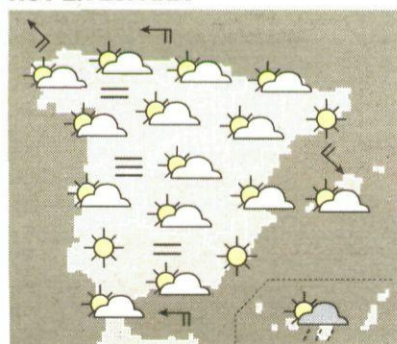

| | Máx. | Min. |
|------------|------|------|
| Barcelona | 17 | 10 |
| Bilbao | 20 | 4 |
| Burgos | 10 | -1 |
| La Coruña | 17 | 9 |
| Madrid | 12 | 3 |
| Murcia | 20 | 6 |
| Sevilla | 19 | 7 |
| Toledo | 14 | 3 |
| Valencia | 21 | 8 |
| Valladolid | 11 | 1 |
| Zaragoza | 15 | 4 |

MAÑANA

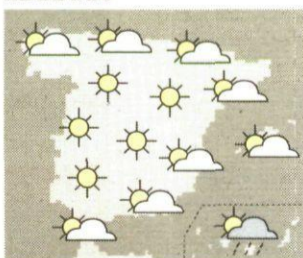

TEMPERATURAS MUNDO

| | Máx. | Min. |
|------------|------|------|
| Berlín | 3 | 1 |
| Bruselas | 9 | 5 |
| Londres | 8 | 2 |
| Nueva York | -1 | -6 |
| París | 9 | 5 |
| Tokio | 10 | 7 |

renfe Nuevo canal de comunicación Renfe contigo
902 320 320

Fuente: AEMET.

infografia@neg-ocio.com

EMBALSES

■ Nivel medio de agua almacenada en los embalses de la Comunidad de Madrid.

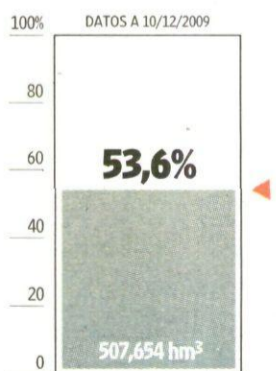

Información facilitada por:

Fuente: Canal de Isabel II. Negocio

PROGRAMACIÓN

Intereconomía

- 07:30 Capital la bolsa y la vida
- 10:00 Teletienda
- 11:00 Mucho que decir
- 14:00 Boletín
- 14:30 Crónica 1
- 15:05 El tiempo
- 15:40 Empresas con id.
- 16:10 Fuego cruzado
- 17:05 Cierre de mercados
- 19:40 Colocate
- 20:40 Empresas con id.
- 21:08 Los clones
- 21:30 Crónica 2
- 22:00 El gato al agua
- 00:00 Dialogos al limite
- 00:30 Parada obligada (redif.)
- 00:50 Los clones (redifusión)
- 01:30 Tiempo de tertulia

Bloomberg

- 01:00 Bloomberg News-Europe
- 05:00 Bloomberg News
- 17:00 Taking Stock
- 18:00 Asia Morning Call
- 20:00 The Trade
- 22:00 The Bloomberg Edge
- 23:00 Asia Confidential

CNBC

- 06:00 Capital connection
- 07:00 Squawk Box Europe
- 10:00 Worldwide Exchange
- 12:00 Squawk Box US
- 14:00 Squawk on the Street
- 16:00 The Call
- 17:00 European closing Bell
- 18:00 Power lunch US
- 18:45 Europe tonight
- 20:00 US Street signs
- 21:00 Closing Bell US
- 23:00 Meeting of the Minds: The Future of Capitalism

CNN+

- 07:00 Edición matinal
- 09:30 Cara a cara
- 10:00 Edición matinal
- 11:30 El debate de CNN+
- 12:00 Edición matinal
- 13:00 Edición tarde
- 15:30 Cara a cara
- 16:00 Edición tarde
- 17:45 Cierre de mercados
- 18:50 Estrenos
- 19:00 Edición tarde
- 19:50 La red
- 21:30 Cara a cara
- 22:00 Diario de campaña
- 19:50 La red
- 22:00 Diario de campaña
- 23:30 Economía 23

VANITAS VANITATIS

Un aniversario que no es menor

Derechos del niño ♦ Famosos y leguleyos leen en el CGAE los 10 mandamientos de la infancia para ver si calan

ISRAEL GARCÍA-JUEZ



En un salón del Consejo General de la Abogacía Española (CGAE), repleto de niños bien educados e incluso con miembros de los *boy scouts* se ha procedido a la solemne lectura de la Declaración de los Derechos del Niño así como de la Convención sobre sus derechos. No voy a relatarles aquí los 10 puntos porque pierdo mucho espacio. Pueden leerlos en la página web de la ONU. El resumen es que a los niños se les debe tratar como a niños, pero con respeto. Deberían hacer una también para los mayores.

Colegios, institutos y centros educativos de toda España participaron, con motivo del 50 aniversario de la aprobación de estos derechos, en una iniciativa consistente en entregar premios en metálico y otra parte a la ONG que cada uno eligiera a aquellos equipos que mejor hubieran expresado en qué consisten estas cuestiones en diferentes formatos.

Como hay tantos abogados que pagan las cuotas al Colegio, pusieron en marcha otra iniciativa que era el concurso de fotografía "A 1,20 metros: los derechos de la infancia vistos desde su altura". Así, noventa fotografías expresaban la vida desde el punto de vista infantil. La cuantía de los premios oscilaba entre los 5.000 euros en el mejor de los escenarios y un accésit para los meritoriales.

Nadador con encanto

Carlos Carnicer, presidente de todos los abogados españoles, ejerció de maestro de ceremonias pues en la sede del CGAE se celebró el acto y Carnicer fue presentando a las diferentes *celebrities* que se dieron cita para tan magno evento y leyeron los 10 mandamientos que rigen la vida de los infantes. La anécdota surgió cuando presentó a **David Meca** que dijo: "Es nadador y... nadador", a lo que David, que es un en-

FOTOS: M. MOLINARES



- 1. Foto familia, todos sonrientes por una buena causa.
- 2. **Jorge Valdano** es un gran embajador de su club.
- 3. **Ángel Expósito**, siempre tiene que haber un intelectual en el comando.
- 4. **Leticia Dolera**, una actriz que empieza.
- 5. **Meca y Purificación** hacían una pareja encantadora.
- 6. **Música, Carnicer y Gabriela**, fuerzas vivas de la justicia española.

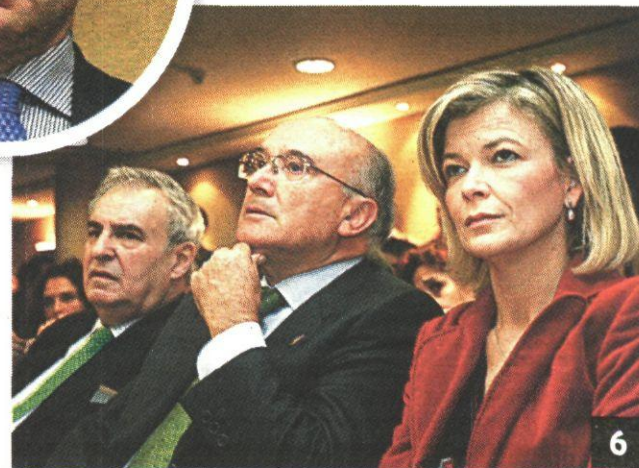
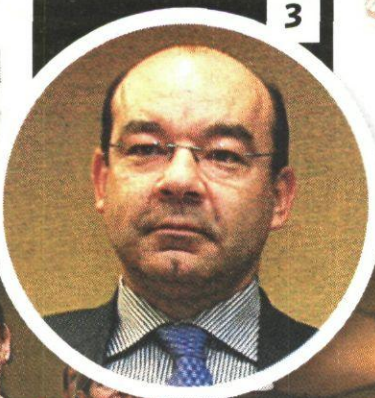

canto de persona, respondió: "Sí, nado de verdad".

Otros de los lectores por un día fueron el director general del Real Madrid, **Jorge Valdano**, magnífico embajador del club merengue, la atractiva portavoz del CGPJ, **Gabriela Bravo**, el defensor del Pueblo, **Enrique Múgica**, que por supuesto leyó con su frenillo habitual, el director de *ABC*, **Ángel Expósito**, y la actriz de carrera emergente **Leticia Dolera**, por poner sólo algunos ejemplos.

Diez personalidades del mundo de la política, el derecho, el deporte y las artes realizaron la lectura pública que iba acompañada de un breve comentario de los niños ganadores de las convocatorias del premio, entre los que destacamos por su calidad el concurso de cortos *Yo también tengo derechos*.

Derechos sagrados

Carnicer glosó la importancia de la "interpretación de los niños sobre sus derechos, que no sólo son sagrados para nosotros, sino que son los primeros que tenemos que tener en cuenta". Todos los ponentes adultos besaban a los niños y a alguno parece que no le hacía demasiada gracia. Ni eso ni que luego les hicieran fotos. A las abuelas de los premiados también les perturbaba la presencia de fotógrafos que impedían retratar al nietecillo como ellas querían.

El momento más emotivo se produjo cuando dos niños discapacitados psíquicos acudieron al escenario a interpretar la visión que tienen de los derechos infantiles. Uno de ellos estaba muy preocupado porque le regalaban una gorra del Consejo General de la Abogacía Española.

Los premios de fotografía fueron entregados por los maestros **Ciuco Gutiérrez** y **Carlos de Andrés**, cubriendo la parte institucional estuvo la subsecretaria del Ministerio de Justicia, **Purificación Morandeira**.

Algunos de los galardonados no pudieron asistir al ser de otras provincias y estar en clase durante la entrega. Por este motivo, sus madres recogieron los premios pues en esta ocasión tenían motivos objetivos para estar orgullosas de aquellos que trajeron al mundo. ♦

LA ÚLTIMA 11/12/09



La número uno. La región manchega atesora más de la mitad de la superficie de cultivo de España.

El mayor viñedo del mundo

Enología ❖ La Comunidad de Castilla-La Mancha recogió un 20% menos de uva en 2009 pero de mejor calidad

REDACCIÓN
redaccion@neg-ocio.com

Castilla-La Mancha puede decir con orgullo que encierra entre sus límites geográficos la mayor extensión de viñedos del planeta. Sorprende que el patrimonio vitivinícola de una tierra tan seca como la de Don Quijote suponga más de la mitad del viñedo español, casi un 20% del europeo y aproximadamente el 8% del mundial, con unas 600.000 hectáreas cultivadas.

No es de extrañar que este sector sea uno de los puntos estratégicos de la economía de la región, que en el primer semestre de 2009 ha exportado 295 millones de litros de vino por un valor de 143 millones de euros. Los caldos con denominación de origen experimentaron en junio una subida en sus ventas en el exterior del 5,4%, y los vinos de mesa del 17,5%.

Los principales compradores del vino manchego dentro de la Unión Europea son Francia, Alemania e Italia. Fuera, el producto tiene mayor éxito en Rusia y se está haciendo un importante esfuerzo de promoción en Esta-

dos Unidos, Canadá y China, país en el que entre los meses de enero y junio de este año se han alcanzado cifras de venta como las de todo 2008.

Sin embargo, tal y como ha sucedido en todo el panorama nacional, la última vendimia ha arrojado en 2009 peores resultados que en otras ocasiones. Si en la campaña 2008 se produjeron 23 millones de hectolitros en Castilla-La Mancha, en la presente ha habido una reducción de alrededor del 20%, con unos 18 millones de hectolitros. No obstante, en la propia región consideran que la uva este año ha sido de mayor calidad.

Protagonista

En Castilla-La Mancha existen nueve denominaciones de origen distintas. Tres de ellas figuran en los primeros puestos en lo que se refiere a la distribución de las ventas en 2008 de vinos con denominación de origen en España, según el informe anual sobre el mercado español de vinos elaborado por la compañía medidora de audiencias Nielsen.

Por debajo de Rioja, Ribera de Duero y Navarra (que suponen

el 37,4%, el 8,4% y el 7,3%) se sitúa Valdepeñas, con un 6,6%. La Mancha, con el 4,8% y Jumilla, con el 1,5%, son otras dos denominaciones punteras de la comunidad manchega.

La Denominación de Origen Valdepeñas, reconocida desde 1932, es la más exitosa de todas. Se encuentra situada en el borde meridional de la meseta castellana y ostenta una superficie de viñedo ligeramente superior a las 29.000 hectáreas. Sin embargo, la denominación más extensa del planeta es Vino de La Mancha, con sus 30.700 kilómetros cuadrados de cultivo, nada más y nada menos que 191.000 hectáreas.

Como parte de la iniciativa Club de Calidad de esta Comunidad, las bodegas manchegas también se han agrupado dando lugar al Club de Calidad de Turismo Enológico de Castilla-La Mancha. Dicha entidad no incorpora bodegas al uso y ofrece visitas guiadas muy interesantes. ❖

CALDOS DE ÉXITO EN LA TIERRA MÁS SECA

■ Valdepeñas es una de las denominaciones de origen más conocidas de España y Vinos de La Mancha es, sin lugar a dudas, la más extensa del mundo.



Fuente: Vinos de España.

- DO***
1. Almansa
 2. Jumilla
 3. La Mancha
 4. Manchuela
 5. Méntrida
 6. Mondéjar
 7. Ribera del Júcar
 8. Valdepeñas
 9. Uclés
- Vinos de pago**
10. Finca Élez
 11. Dominio de Valdepusa
 12. Guijoso
 13. Dehesa del Carrizal
 14. Pago Campo de la Guardia
- IGP****
- I.G.P. Vinos de la Tierra de Castilla
- (*) Denominaciones de Origen.
(**) Indicaciones Geográficas Protegidas.
- infografia@neg-ocio.com