

La Tribuna

DE CIUDAD REAL



www.diariolatribuna.com

LUNES, 16 DE NOVIEMBRE DE 2009. NÚMERO 6.899

DIARIO INDEPENDIENTE

Con pieza de ajedrez
0,40 euros más (opcional)

Precio: 1 euro



SOCIEDAD / 24

Los **centros de salud** de toda España inician hoy la vacunación contra la **gripe A** entre los denominados **grupos de riesgo**

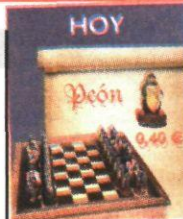

PROMOCIÓN

Hoy con *La Tribuna*, el **peón rojo del Ajedrez Medieval** por **0,40 euros**

Quedan...

000000

2

Días

YUGO 2009
Bodegas Crisve



Conservando las raíces

► Unas 400 personas de distintos puntos de la región participan en el segundo encuentro de tradiciones populares y manchegas celebrado ayer en Ciudad Real

► Se trata de una manera de mantener viva la llama de las costumbres. FOTO: CARLOS SENDARRUBIAS

VIVIR11

POLÍTICA

Rajoy reclama un PP unido y limpio para ser un instrumento útil a la sociedad

El presidente del PP, Mariano Rajoy, exigió un partido «unido y limpio» para liderar la sociedad, así como para devolver a los ciudadanos «la confianza» en los políticos, y, por ello, presentará en una semana su propuesta de pacto contra la corrupción.

ESPAÑA21

► **RECURSOS HÍDRICOS** SERÁ LA PRIMERA DERIVACIÓN DE AGUA DESDE 2006

Gasset 'beberá' de la Torre de Abraham de manera «inmediata»

► La Confederación del Guadiana autoriza un trasvase de un hectómetro cúbico mensual para abastecer el pantano de referencia de la capital ► El suministro está garantizado CIUDAD REAL 4

DEPORTES PÁG. CENTRALES

► FÚTBOL / TERCERA



El **Socuéllamos** logra su primer triunfo fuera ante un **Tomelloso** que roza el descenso

Un gol de Boria en la primera mitad sentenció el derbi comarcal, que deja tocado a la escuadra que entrena Loren Navarro y que supone los primeros puntos a domicilio de los blanquiazules.

► OTROS RESULTADOS

Gimnástico	2	1	Azuqueca
Piedrabuena	4	1	Albacete B
Marchamalo	1	0	Criptanense
Daimiel	1	1	Almansa

► FÚTBOL / SEGUNDA B

La **UDP** mantiene su 'gafe' canario y pierde ante el **Universidad** (2-1)

► FÚTBOL

Iker Casillas recibirá la medalla de oro de la Orden del Mérito Deportivo

► BALONMANO

El **BM Ciudad Real** ya espera al **Lábaro** y al **Hamburgo**

Y ADEMÁS...

MEDIO AMBIENTE

Un cambio de uso del terreno posibilitará la planta de residuos de la construcción

La medida la trató la Comisión Regional de Ordenación del Territorio y Urbanismo. El Gobierno 'popular' dice que se desbloquea la situación pero no con la opción más rápida CIUDAD REAL 5

URBANISMO

Vecinos del Torreón defienden la legalidad del cerramiento de los jardines para «protegerse» de vandalismos CIUDAD REAL 7

ALMAGRO

El Ayuntamiento presenta el avance del POM que prevé la construcción de dos rondas PROVINCIA 18



Ha sufrido un accidente de tráfico ?



Indemnización Directa es la 1.ª Empresa española especializada en la reclamación de indemnizaciones por accidente de tráfico.

Trabajamos por conseguirle la máxima indemnización en el menor tiempo posible y sólo cobramos si usted cobra.

926 220 961

www.indemnizaciondirecta.com
c/ Alcántara, n.º 5 - Ciudad Real

Indemnización DIRECTA

SÓLO COBRAMOS SI USTED COBRA

10 AÑOS DE EXPERIENCIA
MILES DE CASOS RESUELTOS

Oficinas en: Ciudad Real - Madrid - Barcelona - Zaragoza - Las Palmas - Tenerife - Vitoria - Vecindario - Mostoles

CRÓNICA PERSONAL

Lo que le echen



PILAR CERNUDA

Lo ha dicho Rajoy en Barcelona: tiene aguante y lentereza para aguantar lo que le echen. Coinciden sus palabras con unas declaraciones de Cospedal: es incomprendible que el adversario del PP esté dentro y no fuera del partido. Verde y con asas, blanco y en botella. Los máximos responsables del PP han lanzado su particular aviso a navegantes, que todo el mundo saben dónde se encuentran; y lo han hecho advirtiendo de que no van a desfallecer, se mantendrán firmes, vengan de donde vengan los golpes. En la convención hubo de todo, como en botica. La ausencia de Aguirre en la clausura estaba justificada, días atrás ya explicó que no podría asistir. Aznar no fue porque se sintió *ninguneado*, e Ignacio González no estuvo tampoco porque, desde que perdió la posibilidad de presidir Caja Madrid, se encuentra incómodo y no le importa que se le note. Camps montó un *numerito*, con sus acólitos valencianos recibéndole con loas.

No le debió sentar bien a Rajoy, al que tampoco le importa que se le note que está harto del presidente valenciano. Pero la convención acabó con más gloria que pena y Rajoy tuvo oportunidad de lanzar los tres o cuatro mensajes que quería: que el que se mueva o se vuelva a mover no sale en la foto, que el PP debe estar unido y, además, debe ser un partido limpio, ajeno a la corrupción.

Ahora llega el momento de afrontar la estrategia para el futuro inmediato, que no puede ser como la seguida hasta ahora. Rajoy y el PP no han

«Para el PP, es hora de buscar fórmulas contra el paro similares a las que funcionan con ETA»

hecho más política que esperar el paso del cadáver de Zapatero, que no da ni una en política y ha convertido a España en un erial económico. Pero, además de presentar fórmulas creíbles para salir de la crisis, Rajoy tendría que dar una cara más atractiva, a la gente no acaba de gustarle la eterna crispación. A nadie se le escapa que es difícil no crisparse cuando es Zapatero el que gobierna de forma desastrosa, pero incluso al *pepero* más recalcitrante le gusta que, de vez en cuando, su líder dé un paso adelante que demuestre sentido de Estado y que está dispuesto a echar una mano al peor de los gobiernos si esa mano significa salir de un atolladero de difícil solución. Esa fórmula funciona bien contra el terrorismo, por ejemplo, sin merma para los votos de Rajoy; y quizá pueda hacerlo también contra el paro, que es lo que más acongoja a los españoles. Aunque también hay que ser sinceros: es difícil ayudar a quien acaba de anunciar más comprensión ante las propuestas sindicales, lo que significa menos cercanía a los empresarios. Que, mal que le pese a Zapatero, son los únicos que pueden crear empleo.

RECTIFICACION

En la información aparecida el pasado 14 de noviembre, se daba cuenta de una exhibición canina realizada en el centro El Chaparrillo por perros adiestrados por la Guardia Civil cuando en realidad se trataban de animales pertenecientes a la Unidad Canina de la Junta de Comunidades de Castilla-La Mancha.



DE CIUDAD REAL
La Tribuna

Editor:
Antonio Méndez Pozo

Director:
Óscar Gálvez Maté
Director Editorial Regional:
Guillermo Alonso Balbás

Redactora Jefe Puertollano: Paqui Casado.

Jefes de sección: David Aso (Provincia), Eduardo Gómez (Deportes)

Redacción: Manuel L. Camarena, Pilar Muñoz, Diego Farto, María Sierra de la Osa, Ana Pobes, Manuela Lillo, Nieves Sánchez, Marcos B. Hernández, Roberto Chávarri, Manuel Espadas, Patricia Velasco, Raquel Santamaría, Remigio Rueda, Tomás Fernández, Carlos Sendarrubias, María Jesús Cañizares Rodríguez, Lorena García Cabrera y Patricia Vera.
Publicidad y Administración: Vicente Culebra, Carlos Pinilla, Purificación Merino, Tomás García, David Rebato, Ramón Pardilla, María A. Arias, Javier Mohino, Sonia Cerrillo, Encarnación Rubio.

Región: Carolin Sánchez (Redactora jefe), Rosa Marcos, Luis J. Gómez, Soraya Lucas y Verónica Ribero

Gerencias:

Administración: Carmina Camacho. Comercial: César Carretero



Director: Óscar del Hoyo. Redacción: Miguel Díaz (jefe de sección), Norberto Val y Daniel Huerta (España), Sofía Esteban (Mundo), Javier Faya y José Luis Charcón (Sociedad y Cultura), Cristina Ruiz, Diego Izo y Antonio Sánchez (Deportes), Adriana Rodríguez (Documentación), Esther Molinero (Televisión), Mónica Puras y Miguel Herrera (Suplementos), Daniel Angulo (Tiempo), Esther Matías y Diego González (Diseño), Marta Ruiz, María Albilla, Xabi Moya y Gloria Cavia (Fines de semana).



Consejero Delegado: Gregorio Méndez Ordóñez
Direcciones Generales: Javier Gutiérrez, Miguel A. Arnáiz, Rafael Monje y Lorenzo Matías
Subdirección General: José M. Sáenz de Cabezón
Directores Departamento: Luis Santos, Álvaro Miguel, Daniel Méndez, Javier Santamarina, Eduardo Borilla, Jorge Losada, David Andrés y Mercedes Lázaro

El campo se arruina sin remisión

Madrid se llenará el próximo día 21 de noviembre de centenares de agricultores y ganaderos españoles procedentes de los más diversos puntos de la geografía nacional para reclamar medidas para salvar el campo, en permanente crisis desde hace varios años, pero cuya situación se ha agravado con el difícil momento económico que atraviesa en estos mo-

mentos. La manifestación ha sido convocada por las tres organizaciones profesionales agrarias mayoritarias en España, Asaja, UPA y COAG, que han limado sus diferencias estratégicas para formar un frente común que intente hacer ver al Gobierno central la situación crítica que viven los agricultores y ganaderos en todo el país.

En estos momentos, todos los sectores productivos del campo se encuentran en una situación difícil. Desde los cereales, hasta el sector lácteo, pasando por las frutas, los pollos, el vino, las patatas y un sinnúmero de productos viven horas bajas y, en casos extremos, los costes de su producción superan a los precios de venta, por lo que las pérdidas suben según avanza la temporada.

El campo es uno de los sectores productivos más importantes de la economía española, no ya por sus números económicos puros y duros, sino por su masa social. Son muchos los trabajadores que sacan adelante sus hogares gracias a los ingresos procedentes de la agricultura y la ganadería, por lo que hay mucho más en juego que un sector productivo propiamente dicho. El medio rural es muy importante en nuestra región castellano-manchega y la desaparición de cientos de explotaciones agrícolas y ganaderas no ayuda a la fijación de la población en determinadas zonas donde no existe otra alternativa de empleo.

La situación del campo debe ser complicada, porque ha logrado unir a las tres organizaciones profesionales agrarias del país, que hasta hace muy poco tenían posturas irreconciliables. El Ministerio de Medio Ambiente y Medio Rural y Marino, junto con las consejerías de Agricultura de las comunidades autónomas deben afrontar el problema y buscar soluciones para una masa social cuyas últimas esperanzas pasan por que su modo de vida perviva o se adapte al sistema productivo del siglo XXI de una vez, sin ningún desajuste. Si esto no se consigue, el problema será mayor, ya que cientos de miles de personas perderán su medio de vida en toda España y eso no lo podemos permitir.

ZOOM

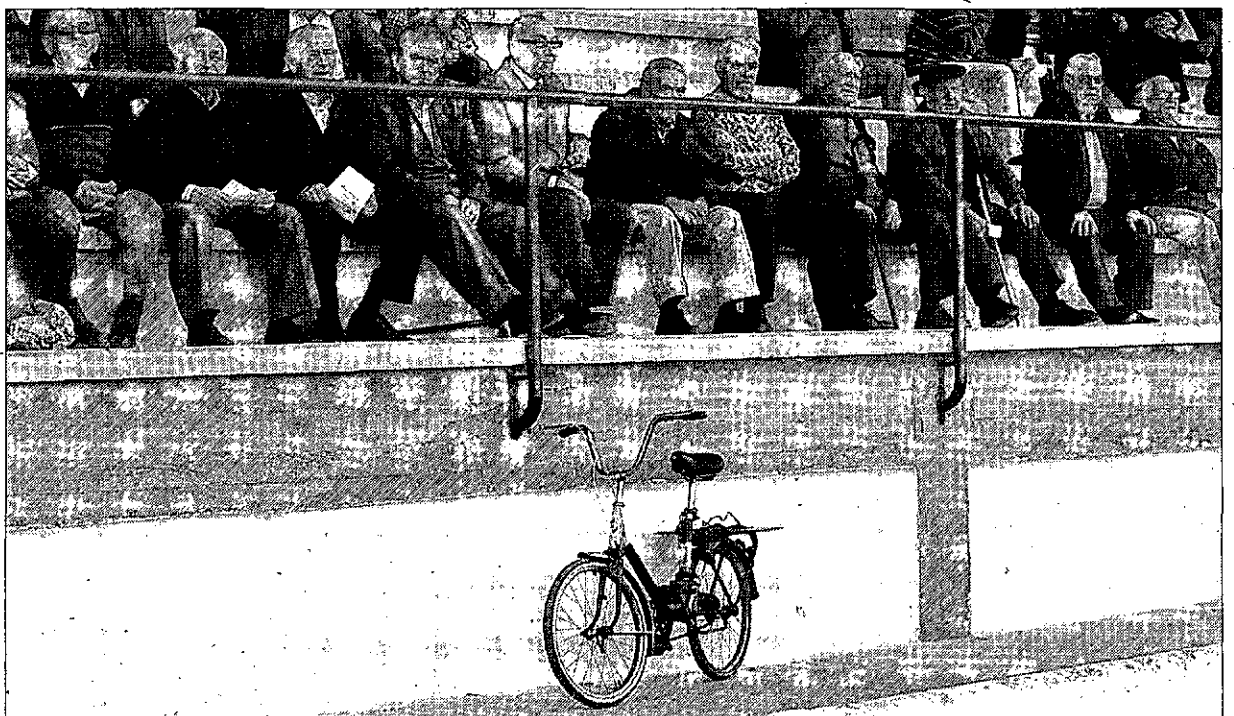

Sin problemas de aparcamiento en el campo de fútbol

De sobra es conocida la afición de los ciudadanos de Tomelloso por desplazarse en bicicleta. Sin dudas, un método más ecológico, económico y sano que coger el vehículo particular. Algunos incluso no dudan en pedalear para animar al equipo de sus amores, como lo demuestra esta imagen tomada en el estadio Municipal de Tomelloso en el derbi comarcal que le enfrentó ayer al Yugo Socuéllamos. De esta forma, ni problemas de aparcamiento ni de colapsos a la salida del campo. Carlos Sendarrubias

El mejor equipo comercial a tu disposición en La Tribuna de Ciudad Real
De lunes a viernes 9 - 14 h. / 16,30 - 19 h.
Informate: 926 21 53 01

EL PERSONAJE

Rajoy devuelve las aguas a su cauce

La Convención ideológica de Barcelona, destinada no tanto a aportar grandes novedades políticas como a demostrarle a la sociedad que el PP es un partido político serio, ha cumplido su cometido con creces y deja claro que el líder de los conservadores es un verdadero mago apagando fuegos y, de nuevo, tiene bien sujetas las riendas.



CRÓNICAS BÁRBARAS
MANUEL MOLARES DO VAL

España da gusto

Pocos países del mundo son tan ricos y placenteros como España, lo que podría explicar por qué 35 millones de personas que piensan emigrar desde todas las partes del mundo quieren venirse aquí a toda costa, según un informe Gallup publicado este noviembre, que aparece en la página www.gallup.com, bajo la solapa Migration.

Tendencia lógica. Como en España, ni hablar, decía una añeja canción. Una prueba: en Andalucía la tercera parte de la población en edad productiva vive pasablemente sin trabajar.

Quizás esa región de 8,3 millones de habitantes sea el caso más llamativo, gracias a Manuel Chaves, que consiguió sumar todos los sistemas de protección social y subvenciones para que la gente evite la maldición bíblica del esfuerzo.

Pero no se queda ahí el milagro español: hay fábricas, como las de automóviles, que sobreviven solamente con ayudas estatales. O donativos, o se las llevan a China. Para que permanezcan aquí, existen los sindicatos, encargados de conseguir dinero para sus propios cuadros y para los patronos capitalistas.

Ejemplo de esta gestión innovadora: Patxi San Juan, secretario de Innovación e Industria de la Comisión Ejecutiva Confederal de la UGT, que se va de ceña con sus compañeros al mejor restaurante del mundo, El Bulli de Ferrán Adriá, a 300 euros por cubierto. El mismo sindicato organizó este fin de semana su congreso en Pamplona, al que asistió Zapatero. Llenó los hoteles de la ciudad, incluyendo los de habitaciones de 400 euros la noche.

Días antes, la UGT andaluza le regalaba bolas chinas, instrumentos de placer solitario femenino, a sus delegadas, y en Extremadura el bachillerato impartía cursos de sabrosos trabajos manuales para ambos sexos con instrumentos adquiridos en *sex-shops*.

Vivir en España da mucho gusto: es lógico que medio mundo quiera emigrar aquí.

DESDE OTRA ORILLA DOMINGO LUÍS SÁNCHEZ MIRAS

¡Viva el Alcorcón!

En esta columna, con motivo de la adjudicación de los Juegos Olímpicos a Río, confesaba mi poco ejemplar indolencia para la práctica del deporte, y hasta mi resistencia a contemplar el que dicen practicar ciertos profesionales, no siempre responsables como tales. Creo que es cualquier cosa menos afición deportiva el sentarse ante el televisor bebiendo, fumando y jaleando a favor o en contra la misma jugada, según la tribu a la que pertenezcamos. Porque difícilmente se puede rebatir a los sociólogos que ven en la adscripción a la afición de un equipo puntero, el ingreso en una tribu sin demarcación territorial.

«El Alcorcón nos recuerda la tontería de tratar como a dioses a personas normales»



Que la hinchada se comporta como una tribu, parece claro. Se considera unida por un invisible lazo de hermandad, adora a los símbolos a los que da la consideración de tótem, rechaza el tabú de apreciar las virtudes de otro equipo, reconoce el liderazgo de sus jugadores en detrimento del entrenador -que inevitablemente paga los platos rotos de los malos resultados- y hasta del presidente si preciso fuere, pero no permite que se moleste a los ídolos que, en ropas menores, defienden el honor tribal. Y que no tiene adscripción territorial, tam-

bién está claro: se puede ser del Madrid o del Barcelona desde una húmeda parroquia de Galicia o desde cualquier soleada playa mediterránea.

Todo eso conforma el escenario -me resisto a tratar a los aficionados de comparsas- para justificar la actividad de unos cuantos: creo en la honradez, afición y esfuerzo de muchos directivos de clubes humildes; pero, a pesar de no seguir las noticias deportivas, no tengo más remedio que oír demasiadas conductas sospechosas entre directivos actuales y pasados de clubes importantes. Y en cuanto a los jugadores, me ha horrorizado saber que los ídolos de importación, además de fastidiar más aún nuestra balanza de pagos, pagan los mismos impuestos que cualquier millurista por la generosidad del PP para con los ricos, y la condenable tardanza del PSOE en eliminar tan injusta normativa.

El presidente del Real Madrid protestaba porque se vaya a quitar ese privilegio tributario, porque «la liga española va a ser menos competitiva». Ya salió el pretexto capitalista para la rebaja de impuestos: la famosa competitividad. No creo que nuestro nivel de vida pierda un ardite porque nuestra liga sea menos estelar. Lo único que puede pasar es que nuestros equipos 'galácticos' se coticen menos en sus paseos por el extranjero, en beneficio de no sé quien; pero el dinero español no se malgastará en fichajes de estrellas que van a dar ejemplo de insolidaridad tributaria. Menos mal que un aguerrido Alcorcón, de vez en cuando, nos recuerda la tontería de tratar como a dioses a personas normales.

PUNTOS SOBRE LAS IES PEPE ROMAGOSA

La blasfemia envilece
El Gobierno de España

Hace un siglo, más o menos, la gente escupía en las calles de mi Barcelona natal. Tan grave era el problema que el Ayuntamiento se vio obligado a instalar «escupideras automáticas» de cabo a rabo de las Ramblas. Un servidor no las vio, porque no es tan viejo, pero pudo examinar después unas fotos amarillas que mostraban el ingenioso artilugio inventado por su abuelo; el cual constaba de una peana de un metro, que se fijaba al pavimento, y una jofaina con tapa en su parte superior. Una simple presión del pie hacía que la tapa se abriera y que en la jofaina brotara un surtidor destinado a arrastrar a la alcantarilla todo escupitajo que cayera en su copa. Hoy, por suerte, ya nadie escupe en la vía pública y se puede pasear por las Ramblas sin sentir vergüenza ajena.

«Si alguien quiere c... en algo, el vocabulario español le ofrece un amplio abanico de sugerencias»



Ahora vivo en Castilla-La Mancha, y he de admitir con agrado que las calles están limpias de esputos y gargajos. Pero, ¡ah, amigo lector!, aún no hemos erradicado en la región la fea costumbre de escupir... blasfemias.

Siento reparo al decirlo, por mi condición de manchego

nuevo, pero es mi deber señalar que no casa la blasfemia con esas muchas cualidades que tan grata me hacen la convivencia con las gentes de esta Comunidad. Esta es, sin duda, la única odiosa costumbre contra la que a diario me revuelvo.

Si alguien se quiere c... en algo, el vocabulario español le ofrece un amplio abanico de sugerencias, tales como la mar salada, o la insulsa puta cal. Mi padre, cuando yo hacía una trastada, tronaba «¡me c... en Dena!» (siempre me preguntaba qué le habría hecho a mi padre ese tal Dena), y en situaciones extremas, sus palabrotas más fuertes, las que más lograban preocuparme, eran «¡batúa listu!», otra expresión misteriosa que tampoco he podido descifrar. Tal vez sea el recuerdo de no haber oído a mi padre una blasfemia, lo que a ciertos coetáneos míos les ha faltado. Olvidamos con frecuencia que también lo malo se hereda. Soy, no obstante, de la opinión de que quienes usan el nombre de Dios, o el de la Virgen en sus exabruptos, no se dan verdadera cuenta de la gravedad de lo que dicen. No encuentro otra explicación en esas personas que blasfeman y caen a un tiempo en la incoherencia de confesarse creyentes. Y en tratándose de agnósticos, o ateos convictos y confesos, me parece inaceptable que blasfemen y ofendan con ello los sentimientos de quienes pensamos diferente. Tal vez nuestro Gobierno, que tanto gasta en acuñar consignas «civilizadoras», pueda usar la televisión para difundir algún mensaje parecido al título de esta columna. O la Junta regional, si lograra salvar el impedimento de no haber producido esta idea *motu proprio*.

HUMOR | SIR CÁMARA



► **El cambio de uso de los terrenos de la planta de RCD 'desbloquea' su construcción.** PÁGINA 5

► **URBANISMO** Vecinos del Torreón defienden la legalidad del cerramiento de los jardines y dicen que no incumplen la normativa. PÁGINA 7

► **SOCIEDAD** Cerca de 250 voluntarios de Cáritas reflexionan sobre el modelo de acción social que demanda la actual situación. PÁGINA 6

Aspecto que presentaba ayer el salón de actos del Seminario de Ciudad Real.



CIUDAD REAL

LA TRIBUNA DE CIUDAD REAL LUNES 16 DE NOVIEMBRE DE 2009

► RECURSOS HÍDRICOS

La CHG autoriza un trasvase de Abraham a Gasset de un hectómetro cúbico mensual

El presidente de la Confederación afirma que no existe «ninguna dificultad» por este órgano para realizar la conducción y asegura que el abastecimiento está garantizado en ambas zonas

• Alvarado explica que están redactando el borrador del convenio que deberán firmar el Ayuntamiento, Hidroguadiana y la comunidad de regantes de Torre de Abraham.

M. L. MACHADO / CIUDAD REAL
El Ayuntamiento de Ciudad Real ya ha remitido la carta a la Confederación Hidrográfica del Guadiana (CHG) para solicitar un trasvase desde el embalse de Torre de Abraham hasta el Gasset, una conducción de agua que ha sido autorizada por la CHG que prevé derivar un hectómetro cúbico mensual, aunque el volumen máximo a trasvasar y el periodo durante el que se realizará aún no ha sido definido, como informó a este periódico el presidente de dicho organismo, Eduardo Alvarado.

En la misiva, la alcaldesa de Ciudad Real, Rosa Romero, dio traslado al responsable de la administración de la Cuenca de su preocupación acerca del abastecimiento y le señaló la conveniencia de ejecutar un trasvase hacia el embalse del que 'bebe' la población de Ciudad Real, que actualmente almacena 7,2 hectómetros cúbicos y se encuentra el 18,6 por ciento de su capacidad, mientras que Torre de Abraham dispone de 53,2 hectómetros cúbicos y está al 29 por ciento de su capacidad.

El trasvase será el primero que se ejecuta desde el año 2006, cuando el Gasset almacenaba sólo 5,7 hectómetros cúbicos, ya que, a partir de cinco hectómetros cúbicos empeora la calidad del agua, como pusieron de manifiesto desde el Consistorio local.

A raíz de la petición del Ayuntamiento, la Confederación se puso a trabajar en la redacción del borrador del convenio que debe ser ratificado por el Ayuntamiento de Ciudad Real, la empresa pública Hidroguadiana y la comunidad de regantes de Torre de Abraham, como informó el responsable de la CHG, quien resaltó la necesidad



Imagen de archivo correspondiente al pantano de Gasset que abastece a la capital y parte de la comarca. / T. FERNÁNDEZ

de hacer partícipes a los regantes.

Una vez redactado el texto de dicho convenio, las distintas partes mencionadas tendrían que fijar una fecha en el calendario para su firma, a partir de la cual comenzaría a hacerse efectivo el trasvase, aunque Alvarado indicó que la fecha depende de las diferentes administraciones implicadas, por lo que desconoce la fecha en la que podría ponerse en marcha, pese a que desde el Consistorio se apuntó al mes enero.

Alvarado aseveró que por parte de la Confederación «no habrá

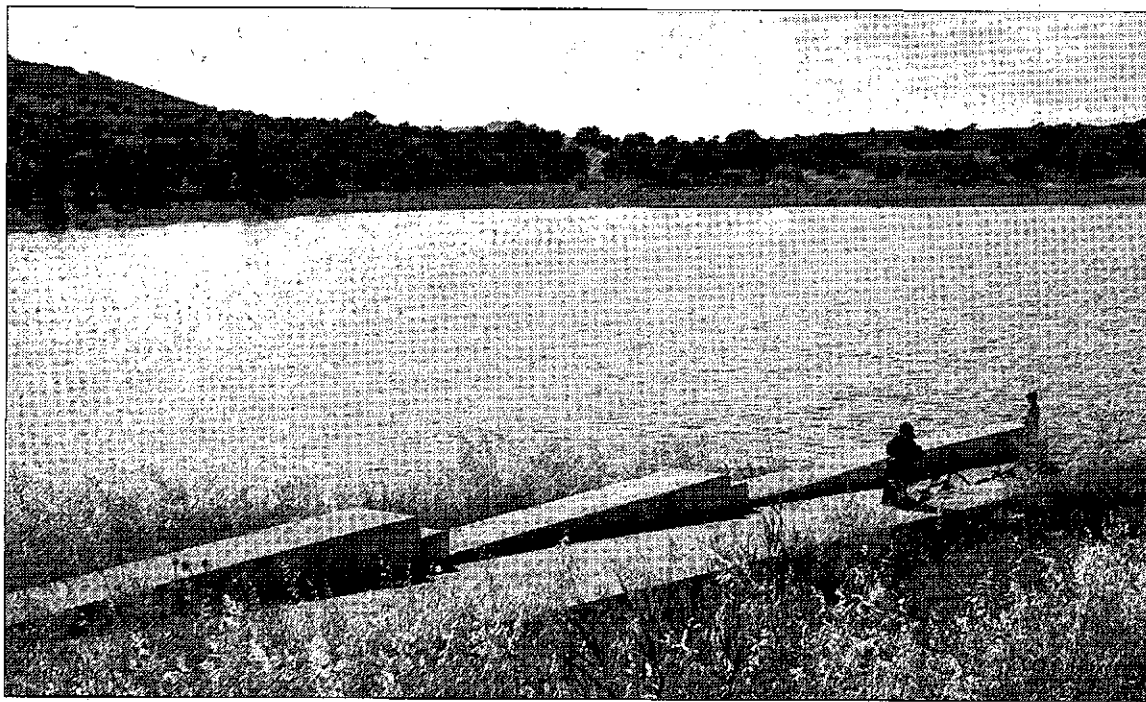
ninguna dificultad» para ejecutar el trasvase y, además, puntualizó su voluntad de hacerlo «de la manera más inmediata posible», dijo al tiempo que comentó que tampoco tiene por qué haber problemas por parte de Hidroguadiana ni de los regantes.

El presidente de la Confederación de la Cuenca del Guadiana explicó que su voluntad de que el trasvase se realice lo antes posible se debe a dos circunstancias; que Hidroguadiana está trabajando en una parte de la conexión de este tramo, y a que, aunque aún está

lejos la época de riego de los agricultores, no desean interferir en la misma.

Eduardo Alvarado puntualizó que ya en la Comisión de Desembalse celebrada el pasado 9 de octubre habían contemplado esta posibilidad porque preveían que la zona oriental necesitara de aportes de agua desde el pantano de Abraham, mientras que actualmente «la situación es de mayor necesidad» debido a la ausencia de precipitaciones.

Respecto a la cantidad de agua objeto de la conducción, en torno a un hectómetro cúbico mensual, dependerá de las necesidades que se vayan produciendo y de la evolución de la meteorología respecto a las precipitaciones. No obstante, Alvarado quiso ser optimista en este sentido y manifestó su esperanza en que las lluvias hagan acto de presencia de forma abundante lo antes posible, pese a que a estando a mediados de noviembre no se han dejado ver sobre los embalses ciudadreales.

El responsable de la CHG indicó que «no se utilizará más agua de la necesaria» y recordó que «los

abastecimientos son prioritarios respecto a cualquier tipo de uso», así como garantizó que «los vecinos de Ciudad Real no tendrán problemas para el abastecimiento». De igual modo, lanzó un mensaje de tranquilidad por los abastecimientos de la zona de Torre de Abraham, a quienes también les aseguró que tienen «seguridad» a este respecto.

El presidente de la CHG indicó que para la futura conducción se utilizará parcialmente la nueva tubería que enlaza los embalses de Torre de Abraham y Gasset y de la que se encarga la empresa pública Hidroguadiana.

CONSUMO RESPONSABLE. A pesar de ello, el responsable de administrar los recursos hídricos de la cuenca del Guadiana hizo una llamada «al consumo moderado y estricto» y recordó que la cuenca se encuentra en situación de «alerta» debido a la sequía, al igual que «buna parte de los embalses, como puede ser el de Gasset», por lo que reiteró la necesidad de tener «cuidado» ante el consumo de este bien básico.

Eduardo Alvarado
Presidente de la CHG

[“]

Nuestra intención es hacer el trasvase al Gasset de la manera más inmediata

[“]

Ya preveíamos la posibilidad de que hiciera falta un aporte de agua desde Abraham

[“]

Hago una llamada de atención al consumo moderado y estricto del agua

■ DATOS DE INTERÉS

► **Volumen autorizado.** El volumen autorizado por la Confederación Hidrográfica del Guadiana para trasvasar agua de Torre de Abraham al Gasset se cifra en un hectómetro cúbico al mes, aunque no se ha establecido un tope. Dependerá de las precipitaciones.

► **Trámites.** El Ayuntamiento remitió una carta a la CHG para so-

licitar el trasvase y ésta está elaborando un convenio que debe ser firmado por el Consistorio, Hidroguadiana y la comunidad de regantes.

► **Situación hídrica.** El Gasset almacena actualmente 7,2 hectómetros cúbicos y está al 18,6% de su capacidad, y Abraham cuenta con 53,2 hectómetros cúbicos.

► MEDIO AMBIENTE

La Junta aprueba un cambio de uso para «posibilitar» la planta de RCD

Caballero critica que la vía «más rápida», la de las alegaciones, «haya sido rechazada»

• Sostenibilidad dice que era una de las tres posibilidades que barajaban para 'desatascar' el problema y evitar que los constructores se desplacen 20 kilómetros para volcar sus residuos.

M. L. / CIUDAD REAL

La futura planta para el tratamiento de Residuos de Construcción y Demolición (RCD) de Ciudad Real que ha enfrentado en los últimos meses al Ayuntamiento de Ciudad Real y a la Junta de Comunidades fue objeto de análisis por parte de la Comisión Regional de Ordenación del Territorio y Urbanismo, reunida el pasado día 4. En ella se aprobó una modificación puntual de la misma a fin de «posibilitar la

implantación en el suelo rústico de esta localidad» de esta infraestructura y «facilitar una planta de tratamiento de residuos de construcción», como informó la Junta.

A este respecto, el concejal de Sostenibilidad e impulsor de la planta, Juan Caballero, informó que dicha autorización implica «un cambio de uso» de los terrenos, aunque también advirtió que están estudiando las consecuencias y la posibilidad de que lleve aparejado algunos condicionantes que la Administración regional tendría que hacer llegar al Consistorio.

El edil explicó que era una de las tres fórmulas que barajaban para desatascar el problema administrativo que había surgido para la construcción de esta planta, cuyo proyecto había recibido el visto bueno de Industria y Medio Am-



Un obrero trabaja en unas obras en Ciudad Real. / RUEDA VILLAVERDE

biente, pero no así de la Dirección General de Urbanismo. Dichas fórmulas se concretaban en un cambio de uso del suelo, la descalificación de los terrenos o unas alegaciones presentadas por el equipo de Gobierno a la Junta a fin de solucionar el problema.

Por esta razón, Caballero indicó que lo único que habían recibido (con anterioridad a la noticia de la Comisión) fue un escrito en el que se denegaba las alegaciones presentadas a la Junta y «un mes después viene este acuerdo que aún

no conocemos bien», afirmó Caballero a este diario.

No obstante, el concejal explicó que la vía más rápida era las alegaciones, que fue rechazada, por lo que comentó que desconoce aún si la nueva resolución será «para bien o para mal» y puntualizó: «Imagino que para mal no debe ser, pero lo bueno hubiera sido que nos hubieran acogido nuestras alegaciones».

Caballero comentó que «cuanto más retraso, peor», ya que actualmente la capital no dispone de

ningún lugar en el que los constructores y las empresas especializadas en el sector pueda verter sus residuos de demolición, por lo que tienen que recorrer entre 20 y 30 kilómetros para desplazarse hasta localidades como Daimiel o Puertollano para depositar allí los vertidos que con anterioridad se volcaban en Cabeza de Palo. Sin embargo, esta escombrera se cerró el pasado mes de julio, fecha desde la que las empresas de la construcción de la capital tienen que desplazarse a otros municipios.



HOTEL
Doña CARLOTA
★★★★★



Comunidad
Castilla-La Mancha
«Calidad Turística»





Dicen que ahora casarse puede ser un negocio.

Si, si celebras tu banquete en el Hotel Doña Carlota

puedes ganar un sueldo de 1.000 euros

al mes durante todo un año.





Ronda de Toledo, 21 - 13003 Ciudad Real - Telf: 926 231 610 - Fax: 926 23 16 10
web: www.hotelcarlota.es E-mail: info@hotelcarlota.es

PANORAMA

CEOE-CEPYME

Una quincena de empleados se forma en un curso de paquetería y regalo

LT / CIUDAD REAL

El Centro de Formación Multi-sectorial que la CEOE-Cepyme tiene en Ciudad Real acogió recientemente la clausura del curso de formación gratuito sobre paquetería y regalo. La actividad, que ha tenido una duración de 40 horas, ha estado dirigida a una quincena de trabajadores en activo.

Según indicaron fuentes de la asociación empresarial, el objetivo del curso era el de capacitar a los alumnos participantes en el dominio de las técnicas y actitudes que hacen posible diferenciar la imagen corporativa propia, así como optimizar y rentabilizar el punto de venta.

En este sentido, gracias a la actividad desarrollada al amparo de la patronal ciudadrealna, el alumno estará ahora

capacitado para diseñar y ejecutar diferentes envoltorios acordes con el producto a comercializar, una actividad que resulta ahora más útil ante la proximidad de las fiestas navideñas.

Además, gracias al curso de paquetería y regalo, los trabajadores que han tomado parte en la actuación también serán capaces de expresarse creativamente, utilizando materiales diversos, al mismo tiempo que se fomenta la expresión original y alternativas a partir de cualquier técnica plástica. También podrán diseñar y ejecutar diferentes envoltorios.

Este curso, desarrollado por la CEOE-Cepyme está cofinanciado por el Servicio Público de Empleo de Castilla-La Mancha (Sepecam) y el Fondo Social Europeo.



Participantes del curso de paquetería y regalo de la CEOE./LT

UNIVERSIDAD

La Semana de la Ciencia recibe a 2.350 visitantes en Ciudad Real

La novena edición de la Semana de la Ciencia ha contado en el campus de Ciudad Real de la UCLM con 2.350 visitantes, que dieron cita en el Paraninfo Luis Arroyo para participar de todas las actividades organizadas al respecto. Así, los participantes pudieron comprobar a través de 24 stands algunas demostraciones como recuperar la forma inicial de determinados materiales después de sufrir una transformación o revalorizar ciertos residuos y conseguir que los mismos sirvan para la generación de combustible. De forma complementaria, en todos los campus se llevaron a cabo talleres, jornadas de puertas abiertas o distintas conferencias en las que participaron Manuel Lozano Leyva, Santiago Dexeus, Manuel Bañón o Fernando Savater.

POLÍTICA

Casero cree «demencial» que Barreda no aclare la situación laboral de CCM

La viceportavoz del Grupo Parlamentario Popular Carmen Casero tildó de «demencial» que Barreda no aclarara ni una «sola de las cuestiones que preocupan a la sociedad de Castilla-La Mancha», estando en juego más de 3.000 puestos de trabajo, en referencia a los empleados de CCM. Así, lamentó que el jueves, en el Pleno de las Cortes, perdiera la oportunidad de explicarlo delante de los diputados y los sindicatos que representan a los trabajadores, echando en falta «hombria política».

CINEGÉTICA

Sarasketa propone un acuerdo para garantizar la fauna silvestre

El presidente de la Oficina Nacional de la Caza, Juan Antonio Sarasketa, ha propuesto que agricultores y cazadores suscriban un acuerdo que permita garantizar en el futuro la protección y supervivencia de la fauna silvestre. Sarasketa explicó que ésta pasa por que los contratos de arrendamiento cinegético incluyan compromisos que permitan una mejor orientación del desarrollo de los trabajos agrarios.

SOCIEDAD



Cerca de 250 voluntarios de Cáritas Diocesana de la provincia de Ciudad Real se dieron cita ayer. / FOTOS: CARLOS SENDARRUBIAS

Fuentes Rey insta a «mirar y escuchar» a 250 voluntarios de Cáritas frente al ver y oír

El técnico de la ONG ligada a la Iglesia habló de «sosiego» y «respeto a la persona» ante la escasez de recursos y la gran demanda de ayuda

El modelo de acción social de la confederación de las entidades de acción caritativa y social de la Iglesia Católica centró este duodécimo encuentro, que contó con grupos de trabajo.

RAQUEL SANTAMARTA / CIUDAD REAL
Cerca de 250 voluntarios de Cáritas llegados de distintos puntos de la provincia se dieron ayer cita en el Seminario Diocesano de Ciudad Real, en el marco del duodécimo encuentro de la confederación de las entidades de acción caritativa y social de la Iglesia católica en España. En él, el técnico Pedro Fuentes Rey, cuyo trabajo en Cáritas se remonta a 1994, impartió una ponencia en la que, bajo el paraguas del modelo de acción social de la organización, instó a los asistentes a escuchar, «porque es mucho más que oír», y «a mirar y no sólo ver» al que tienen al lado.

Y es que, según precisó en su intervención, la realidad de la pobreza y la exclusión no son solamente cuestiones de tipo individual, sino que tras ellas existe un sistema social que no funciona adecuadamente, que genera estas situaciones y luego no es capaz de atenderlas.

En este sentido, Fuentes Rey habló de «sosiego» y ante todo del «respeto a la persona» ante la escasez de recursos y la gran demanda de ayuda. Así, según expuso a *La Tribuna* el portavoz de Cáritas Diocesana de Ciudad Real, Ángel Ruiz, «en un año se ha disparado hasta un 40 por ciento en localida-



Un momento del encuentro celebrado en el Seminario de Ciudad Real.

des como Puertollano, Tomelloso y Ciudad Real».

APTITUDES DIOCESANAS. Tras la ponencia de Fuentes Rey, que marcó las aptitudes que debe tener la persona que colabore con Cáritas, los participantes en el encuentro se agruparon por parroquias y trabajaron en equipo la teoría desgranada por el técnico de la institución humanitaria, que además de hacerse cargo del voluntariado también lo hace de la drogodependencia y el sida.

La capacidad de escuchar con comprensión y empatía, la acogida incondicional, el saber sacar de los demás lo mejor que llevan dentro y motivarles para salir adelante

son algunas de las condiciones que un voluntario de Cáritas ha de poseer, según puso de manifiesto Pedro Fuentes Rey.

Así mismo, señaló como fundamental un replanteamiento del mundo y de las relaciones sociales, «una responsabilidad de todo». «No podemos seguir tolerando un mundo en el que conviven de una manera tan inmoral el derroche con la miseria, y ese cambio comienza por cada uno de nosotros», matizó.

El diálogo y la voluntad de mejora presidieron también la comida de confraternización, tras la que se celebró una Eucaristía en la capilla en el Seminario Diocesano de Ciudad Real.

► BARRIOS

Vecinos del barrio del Torreón defienden la legalidad del cerramiento de los jardines

Recuerdan que cuentan con la licencia del Ayuntamiento de la capital y de la Junta de Comunidades y que no incumple las normativas

M. L. / CIUDAD REAL

El presidente de la comunidad de vecinos de la calle Infante de la Cerda número 4º B defendió la legalidad de la licencia concedida por la Junta de Gobierno Local del Ayuntamiento para el cerramiento de la zona ajardinada situada entre las calles Pozo Concejo, Infante de la Cerda y Murallas, como señaló en declaraciones a *La Tribuna* y quien también dijo hablar en nombre del presidente de la comunidad de vecinos de Infante de la Cerda, 4º A.

El representante vecinal, afectado por el cerramiento, respondió a las declaraciones del presidente de la Asociación de Vecinos del Torreón, José Luis Huertas, realizadas durante una rueda de prensa en la que pidió la revocación de la licencia de cerramiento.

Este presidente vecinal recordó, junto a un letrado asesor, que cuentan con la autorización del Ayuntamiento y de la Junta y desmintió que incumplan la *Lotau* con el cerramiento, sino que el mismo se argumenta legalmente en el artículo 137 de la dicha ley, donde «se obliga a mantener los edificios en condiciones de seguridad, salubridad, ornato y decoro», dijo. Además, resaltó que se trata de una propiedad «de naturaleza privada» y que por ello, y a fin de protegerlo, pueden adoptar las medidas de seguridad que estimen para ello, incluido el vallado o muro, dijo.

Comentó que es una cuestión que viene de hace tiempo y que persigue proteger estos jardines «por la conflictividad de la zona», pues asegura que en ella se producen pintadas, orines, *botellón*, excrementos y actos vandálicos, entre otras cosas, para cuya eliminación considera que las ordenanzas «pueden ser insuficientes».

Señaló que en el acuerdo de la Junta de Gobierno se indica la existencia de «un interés prevalente de paliar la problemática de un suelo privado, por lo que se hace una excepción a que no haya tránsito peatonal». Indicó que para la concesión de la licencia «se aplica la misma normativa que la que se aplicó en la calle Palma», donde se instaló una valla y puntualizó que el informe emitido por los técnicos sobre esta zona «no es vinculante» para el equipo de Gobierno.

Afirmó que el Plan Parcial del Torreón tampoco se incumple porque éste «no regula el uso peatonal de esta zona privada». Además, se refirió a la voluntad de Huertas de recoger firmas en contra del cerramiento y destacó que dicha petición debe «sustanciarse en la vía judicial», por lo que le invitaron a solicitar la revocación de la licencia por la vía contencioso-administrativa si considera que tiene argumentos para ello.

Por último, indicó que apoyan

el cerramiento las comunidades de vecinos de Infante de la Cerda número 4, A y B, y la de Pozo Concejo, 3, mientras que Murallas ha

señalado que no se suma, aunque no ha celebrado una reunión para decidirlo, según dijo, y matizó que su inclusión era «optativa».



Pintadas de una las paredes ubicada junto a los jardines. / LT

HONDA
The Power of Dreams

*Llegar lejos nunca volverá a estar tan cerca.
Honda CR-V Elegance Serie Especial por 23.900 €.*



O por sólo 200 € al mes. 35 Cuotas. Entrada 8.134 €.
Cuota Final 11.950,82 €. TAE 7,92%.

Si ya has llegado hasta aquí, quiere decir que vas por buen camino. Porque con un Honda CR-V 2.0 i-VTEC equipado con llantas de aleación de 17", climatizador dual, control de crucero, volante en piel, faros antiniebla y retrovisores plegables eléctricos por sólo 23.900 € llegarás aún más lejos de lo que te imaginas. Piénsalo, nunca es demasiado lejos para ir, ni demasiado tarde para disfrutar.

Consumo mixto (l/100 Km): 6,5 - 8,2. Emisiones CO₂ (g/km): 173-195.

Ejemplo de financiación para Honda CR-V 2.0 i-VTEC Elegance Serie Especial. PVP en Península y Baleares: 23.900 €. Incluye IVA, transporte, impuesto de matriculación y aportación del concesionario. 3 años de garantía según condiciones contractuales Honda a consultar a través de la Red de Concesionarios Oficiales Honda. Entrada: 8.134 €, 35 cuotas mensuales de 200 € y una cuota final de 11.950,82 € (refinanciable según condiciones vigentes en el momento de solicitud). Comisión de apertura financiada: 433,57 €. Importe total financiado: 16.199,57 €. Coste total de la operación 27.084,82 €. TIN: 6,5%. TAE: 7,92%. Oferta Honda Bank GmbH, S.E. válida hasta el 30 de noviembre de 2009. FBE 3839/09.

Plan 2000E no incluido. Consulta condiciones en la Red de Concesionarios Oficiales Honda.

HONDA
Honda Financia Especial

CR-V



Valero Automóviles.

Ruiz Morote, 3. Tel. 926 22 07 09*. CIUDAD REAL.

Pol. Ind. Ctra de Alcázar s/n, parcela R-187. Tel. 926 64 70 61*. MANZANARES. CIUDAD REAL.

*Contacte con nosotros para más información y solicitud de prueba.

PUBLIREPORTAJE

Premios de diseño CLM 2009

ANA LOCKING
DISEÑADORA

La toledana Ana González inició su actividad profesional a principios de los años noventa. Fue en el año 1996 cuando creó la firma Locking Shocking, a la que un año más tarde se incorporaría Óscar Benito. De esta forma comenzó un tándem creativo que se mantuvo durante una década. Finalmente, en 2007, la marca se disolvió.

Hasta 2001, Ana ejerció la labor de directora creativa de la firma de moda diseñando colecciones de accesorios y joyería. Ese año marcó un antes y un después, cuando comienza a diseñar colecciones de *prêt à porter*. Así, la primera colección fue presentada en la V edición de Circuit Barcelona.

Los primeros años de este siglo fueron especialmente importantes para estos dos diseñadores. En septiembre del 2002, ambos fueron invitados por la Pasarela Cibeles de Madrid. Con su primer desfile ganaron el premio L'Oreal París a la mejor colección joven, presentada para el verano de 2003. Sería en 2004 cuando Locking Shocking recibiría el Gran Prix de la moda Marie Claire como mejor diseñador nacional.

No obstante, el mundo de la moda abarca para esta diseñadora, ahora premiada, fuertes lazos con otras disciplinas artísticas, algo normal teniendo en cuenta su formación en la Facultad de Bellas Artes de Madrid. Esto la ha llevado a colaborar con diversas instituciones culturales y entidades artísticas a través de exposiciones, instalaciones de videoarte, fotografía, seminarios, conferencias, cursos y un largo etcétera. Entre ellos se encuentra el Museo de Arte Contemporáneo de Castilla y León (Musac), el Museo de Arte Contemporáneo de Barcelona (Macba), el Instituto Valenciano de Arte Moderno (IVAM), el Museo de Arte Contemporáneo de Salamanca (DA2). También en Madrid ha tenido colaboraciones de gran importancia, con el Museo Nacional de Arte Reina Sofía (Mncars), el Museo del Traje, la

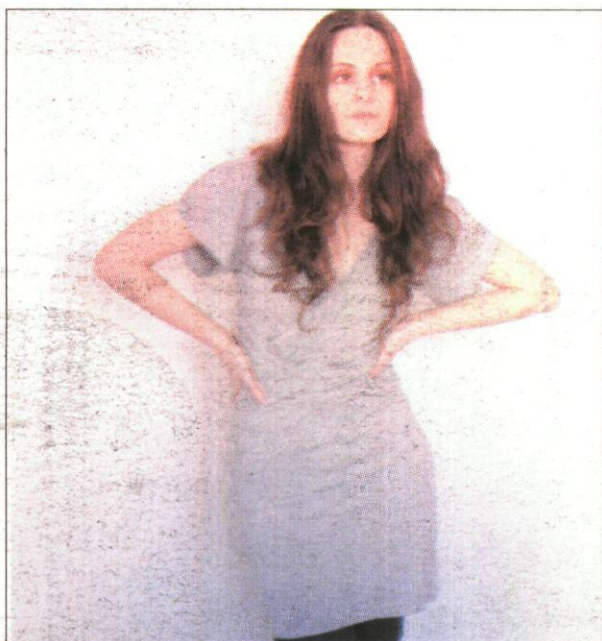

La diseñadora toledana, Ana González. / LT

Casa de América, la Casa Encendida, el Canal de Isabel II, el Instituto de la Juventud (Injuve) y la galería La Fábrica. Todo ello le ha permitido durante años seguir creciendo y evolucionando hacia lo que ella considera que debe ser «la matriz de cualquier sensibilidad relacionada con la creación». Por supuesto, esa interrelación entre disciplinas artísticas ha definido siempre el trabajo de Ana como directora creativa de Locking Shocking. Ana Locking es el nombre de su nueva firma, a la que se dedica en solitario, abriendo así una nueva etapa que ya le ha deparado numerosos premios y reconocimientos.

En esta nueva etapa, bajo el nombre de Ana Locking, su colección de debut, denominada Reentry para el invierno de la temporada 2008-2009 le ha valido el premio L'Oreal París, entregado en febrero, a la mejor colección individual de todas las presentadas en la Pasarela Cibeles de Madrid. El último galardón recibido ha sido el de mejor diseñadora de moda otorgado por la revista *Cosmopolitan*. Para Ana, los premios de diseño de Castilla-La Mancha suponen que se reconozca en su tierra una trayectoria «fruto de mucho esfuerzo e ilusión».

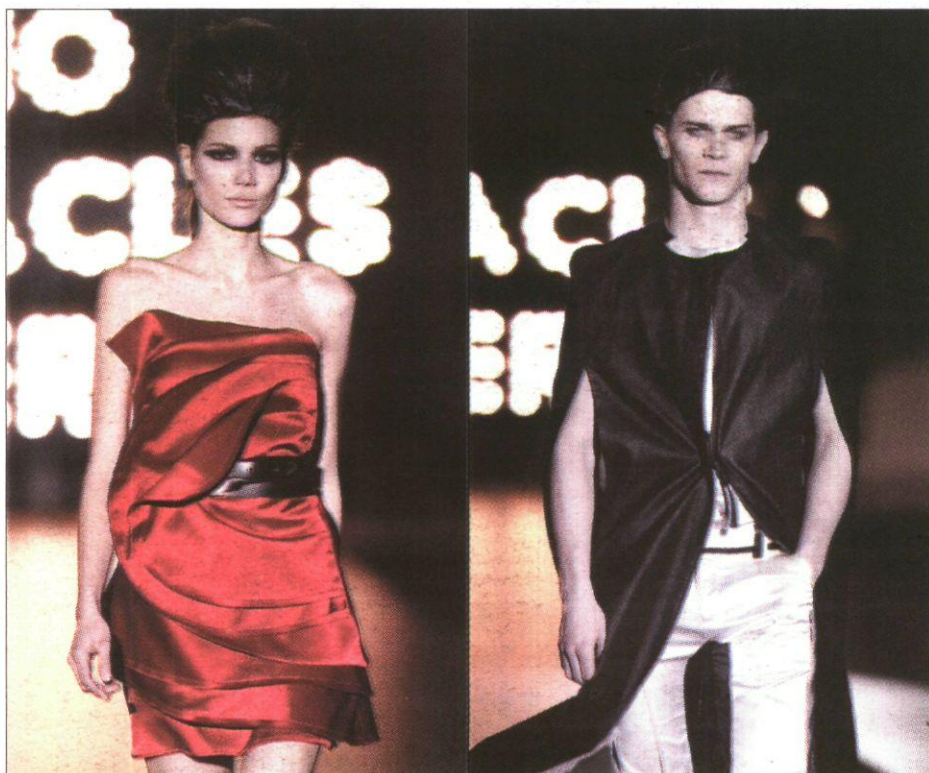

Algunos diseños de la colección 'Miracles', de Ana Locking. / LT

TECNOSEÑAL
EMPRESA DE TECNOLOGÍA

Tecnoseñal es una empresa ciudadrealeña, con sede en Herencia, líder en implantación de imagen corporativa, señalización, mobiliario urbano y arquitectura de fachadas. En su amplia trayectoria profesional ha trabajado para empresas nacionales e internacionales, siempre de primera línea y pertenecientes a todos los sectores económicos.

En esta lista figuran importantes compañías petroleras, financieras, de transportes, telecomunicaciones, cadenas de hostelería y estamentos oficiales, como, por ejemplo, la Junta de Comunidades de Castilla La-Mancha, la Junta de Extremadura o la Diputación de Ciudad Real, así como numerosos ayuntamientos. Muchas otras, del sector privado, han gozado de sus servicios. Es el caso del Banco Santander, el BBVA, Banesto, Caja Rural de Ciudad Real, Caja Castilla-La Mancha, Barclays Bank, Prosegur, TNT, Loterías y Apuestas del Estado, Grupo Vips, Starbucks Coffee, Giangrossi, Friday's, Randstad, Repsol, Campsa, Petronor, Cepsa, Agip, Telefónica, Ono, Amena, Orange, Renfe, Adif, Aena, Vitra, FGV y Metro de Madrid.

En su plantilla hay más de 200 profesionales distribuidos en diferentes áreas, entre las que se cuentan la comercial, la técnica, producción, compras, montaje, calidad, I+D+i y dirección. En Tecnoseñal prestan sus servicios siete diseñadores, nueve ingenieros y diez licenciados y diplomados en otras especialidades, además del resto de profesionales avalados por una amplia experiencia en el sector. Es el equipo humano, por tanto, el punto clave de esta empresa manchega. Tecnoseñal tiene un importante equipo de desarrollo que le permite adaptarse a cualquier tipo de necesidades que se le planteen, como realizar un proyecto de cero, conceptualización, desarrollo, ingeniería, prototipado, producción, instalación y



Instalaciones de Tecnoseñal en Herencia. / LT

mantenimiento. Pero también puede tomar un proyecto en cualquiera de estas fases y lograr concluirlo con éxito.

Ubicada en Herencia, sus instalaciones alcanzan los 14.000 metros cuadrados. Pero no sólo opera a nivel regional y nacional, sino que desarrolla diferentes proyectos en Italia, Francia y Portugal. Además, es una de las pocas empresas españolas que cuentan con la triple certificación ISO en I+D+i, Medio Ambiente y Calidad.

El gerente de la empresa premiada, Jesús Quiñones, quien, desde hace unos años, viene apostando por el diseño y desarrollo de nuevos productos.



Tecnoseñal también llega al metro de Madrid. / LT



Una de las señales en un aeropuerto. / LT



DISEÑO: DAVID PÉREZ

CATEGORÍA DISEÑADOR
ANA LOCKING
PREMIO CLM DISEÑO 2009

CATEGORÍA EMPRESA
TECNOLOGÍA SEÑALÉTICA S.L.
PREMIO CLM DISEÑO 2009



09
PREMIOS
CASTILLA-
LA MANCHA
DISEÑO

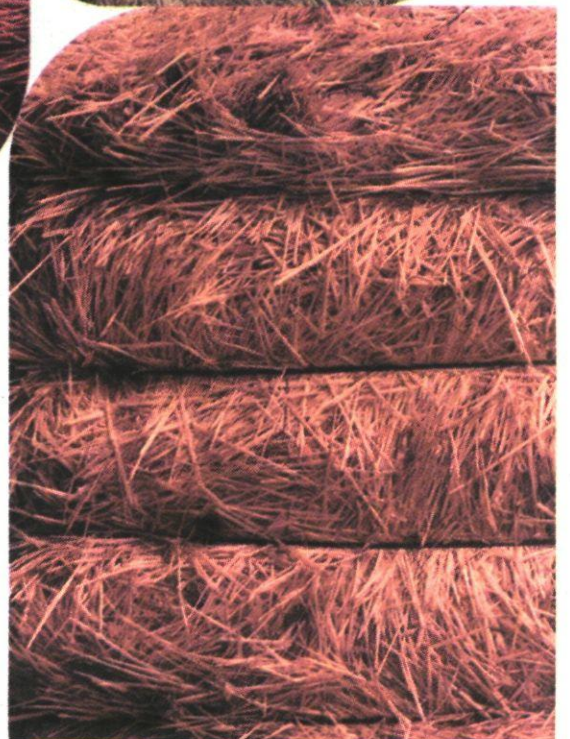

PREMIOS
CASTILLA
LA MANCHA
DISEÑO



WWW.CLMDISENO.COM



▷ENCUESTA

Vacunados de espantos

La gripe A, que tanta alarma social ha generado, ya no causa tanta preocupación • Hoy da comienzo la campaña de inmunización contra el nuevo virus, a la que están llamados el 20 por ciento de la población al objeto de evitarlo

RAQUEL SANTAMARTA / CIUDAD REAL

La Sociedad Española de Salud Pública y Administración Sanitaria (Sespas) ya advertía en septiembre en una carta dirigida a los medios de comunicación del riesgo de fomentar una alarma social que por sí misma podría comportar más perjuicios que la propia pandemia gripal. Muchos ciudadanos han llegado a esta misma conclusión y, después de varios meses de alerta, se muestran más tranquilos ante la posibilidad de sufrir un contagio de gripe A. Hoy empieza la campaña de vacunación frente a este nuevo virus (N1H1) y en el área sanitaria de Ciudad Real, que abarca a cerca de 300.000 pacientes, se prevé inmunizar en un primer momento a unas 29.000 personas, justo la cantidad de dosis que ha adquirido la Gerencia de Atención Primaria. Sin embargo, los niños menores de 10 años que precisen la administración de la vacuna, serán inmunizados dos veces.

También está previsto que esta semana se dé luz verde a la inyección específica para las embarazadas que está pendiente de ser autorizada por la Agencia Española del Medicamento y, a diferencia de las vacunas fabricadas para el resto de grupos de riesgo, no contienen adyuvantes, es decir, sustancias naturales que se utilizan para reforzar



Una enfermera del Centro de Salud del Torreón pone la vacuna de la gripe estacional a una paciente. / RUEDA VILLAVERDE

la potencia inmunológica del antígeno. Junto a las mujeres en estado de gestación, y los obesos mórbidos, el Ministerio de Sanidad y Política Social, departamento que dirige

Trinidad Jiménez, ha llamado a vacunarse al personal sanitario y parasitario, a las Fuerzas y Cuerpos de Seguridad del Estado, a bomberos y protección civil, así como

a enfermos crónicos a partir de seis meses de edad, pacientes que padezcan patologías cardiovasculares, respiratorias o hepáticas, diabetes, insuficiencia renal y anemia.

El grupo de edad más afectado es el que abarca a los niños de entre 5 y 14 años, que, sin embargo, está excluido del colectivo «diana», dada la escasa gravedad de la enfermedad en este rango de edad. «Trabajo en un colegio e intentamos que los niños se laven más las manos al ir al servicio. Además, cuando estornudan tenemos productos específicos para limpiar las mesas», asegura Ana Isabel Sánchez, maestra de Educación Primaria, que no se muestra preocupada ante el nuevo virus. Sin embargo, Elena Castejón, que está a punto de salir de cuentas, se muestra precavida y no lleva a su otro hijo a la guardería para evitar que un posible contagio afecte al bebé que está a pocos días de nacer.

Alipio Rodríguez, taxista de profesión, sí está preocupado. «No nos dan facilidades para vacunarnos. Pero, si consideramos que somos un colectivo de riesgo porque estamos en contacto permanente con la gente. Estamos tan expuestos al virus como un médico», arguye al respecto. No en vano, en agosto, las organizaciones pertenecientes a la Confederación del Taxi de España solicitaron a las consejerías de Sanidad de las distintas comunidades la vacunación total del sector. Y que, con independencia de su levedad, el virus circula a toda velocidad.

¿Piensa vacunarse contra la gripe A? ¿Le preocupa su contagio?



FERNANDO FERNÁNDEZ
LIBRERO

«No tengo pensado vacunarme»

No tengo pensado vacunarme. Tampoco me preocupa demasiado. Creo que es más la alarma social que se ha creado que otra cosa.



CARLOS SÁNCHEZ
MOZO DE ALMACÉN

«En el trabajo nos ponen la estacional»

En un principio no he pensado en vacunarme de la gripe A. Sí me he inmunizado contra la estacional, porque nos la ponen.



ANA ISABEL SÁNCHEZ
MAESTRA DE INFANTIL

«Pienso que es como otra gripe cualquiera»

No voy a vacunarme, porque pienso que es como otra gripe cualquiera. Si en el momento me contagio, pues la pasaré normal.



MARÍA DE LOS ÁNGELES ALDEA
LICENCIADA EN MATEMÁTICAS

«Mi médico me ha dicho que no me vacune»

Me preocupa en cierta medida, pero creo que ha habido demasiada alerta. Mi médico me ha aconsejado que no me vacune.



JOSÉ CAMACHO
JUBILADO

«Creo que se le da mucha importancia»

No tengo previsto vacunarme, porque hasta el momento tampoco lo he hecho frente a la estacional. Cojo algún ligero constipado.



ELENA CASTEJÓN
AUDITORA DE CUENTAS

«En julio y agosto sí estaba alarmada»

Salgo de cuentas ya, así que no merece la pena. A mi hijo no le llevo a la guardería, porque ahora nace este y no quiero que le contagie.



VICTORINO BLANCO
FUNCIONARIO

«Habrà que hacer caso a lo que diga el médico»

Sí me preocupa, pero habrá que hacer caso a lo que diga el médico. No tengo ninguna enfermedad crónica, ni soy persona de riesgo.



ALIPIO RODRÍGUEZ
TAXISTA

«Tenemos tanto riesgo como un médico»

No nos dan facilidades. Pero, si consideramos que estamos muy expuestos, porque estamos en contacto permanente con la gente.

VIVIR

CIUDAD REAL

► SOCIEDAD



El pabellón El Parque se convirtió en un improvisado mercado de artesanía. / CARLOS SENDARRUBIAS



Algunas de las creaciones de encaje de bolillos. / C. SENDARRUBIAS

Hilos de arte y tradición

Cerca de 400 personas, en su mayoría con rostro de mujer, se reunieron ayer para hacer una demostración de sus creaciones. • Además del encaje de bolillos, el gran protagonista, se vieron trabajos en esparto, macramé, tul y carey

RAQUEL SANTAMARTA / CIUDAD REAL

Al ritmo de los palillos ayer crecieron entre las manos de decenas de encajeras multitud de filigranas. Un buen número de estas mujeres, que se encargan de preservar este arte ancestral, se dio cita ayer en la capital en el marco del II Encuentro Regional de Tradiciones Populares y Manchegas. Una cita que no sólo se centró en el encaje de bolillos, aunque fue el protagonista indiscutible de la jornada, sino también en creaciones de mimbre, esparto, tul, bordado de Lagartera (originario de un pueblo de Toledo), carey, frivolidé y macramé, una técnica basada en nudos y flecos.

Cerca de 400 personas, un centenar más que el año pasado y en su mayoría con rostro femenino, se reunieron en el pabellón cubierto El Parque para hacer una demostración pública de lo que son capaces de hacer con sus manos y, por supuesto, con mucha paciencia. El encuentro, organizado por la Asociación Cultural y de Vecinos Santo Tomás de Villanueva, aúna a gente de toda la provincia de Ciudad Real, pero también de localidades como Mora, en Toledo, y Villarrobledo, en Albacete.



Un amplio grupo de mujeres trabaja el encaje ayudadas de plantillas en el encuentro regional celebrado ayer. / C. SENDARRUBIAS

Asociaciones como Encajeras Virgen de la Sierra, de Villarrubia de los Ojos, y la de Amas de Casa de Ciudad Real no se perdieron una tarde llena de intercambios de ex-

periencias. «Además del valor que representan estas creaciones, porque están hechas a mano, es una manera de mantener viva la llama de nuestras costumbres», según

puso de manifiesto el presidente de la asociación Santo Tomás de Villanueva, Jaime Vélez.

El pabellón dio cabida a distintos puntos de venta, para que los

asistentes a este encuentro de carácter regional pudieran adquirir material y detalles para regalar.

Campo de Criptana, Membriella, Malagón, Puertollano, Alcolea de Calatrava, Poblete, Fuente el Fresno, Alcázar de San Juan y Torralba de Calatrava también tuvieron su representación en esta iniciativa artesanal que da un impulso a la tradición y evita que se pierda en el olvido.

EL RUMOR DE LOS BOLILLOS. En cada grupo de encajeras avanzaba la labor con los anudados y los alfileres, sobre almohadillas o rodillos y bajo el rumor relajante del chocar de los bolillos. Mientras hacía un juego de toallas, Benita Álvarez de la Asociación de Encajeras Virgen de la Sierra, de Villarrubia de los Ojos, que reúne a 48 mujeres, explica que «el secreto del encaje es empezar, porque cuando aprendes ya no vuelves atrás».

Por su parte, Rosa Sánchez, de Fuente el Fresno, mostraba peinetas, cajas antiguas y abanicos realizados en carey y encaje de seda. A las 19.00 horas, y tras un gran despliegue de artesanía, se deleitó a todos los participantes con una merienda.

entre tapas

4ª

Feria de la Tapa de Valdepeñas

Del 12 al 27 de noviembre de 2009
Horario: De 13:30 a 16:00 y de 20:30 a 23:30 h.

Ayuntamiento de Valdepeñas
CONCEJALÍA DE CULTURA Y TURISMO

ahosval
Asociación Hostelera de Valdepeñas

NUEVO Plan de Previsión Asegurado RGA

más a MAS

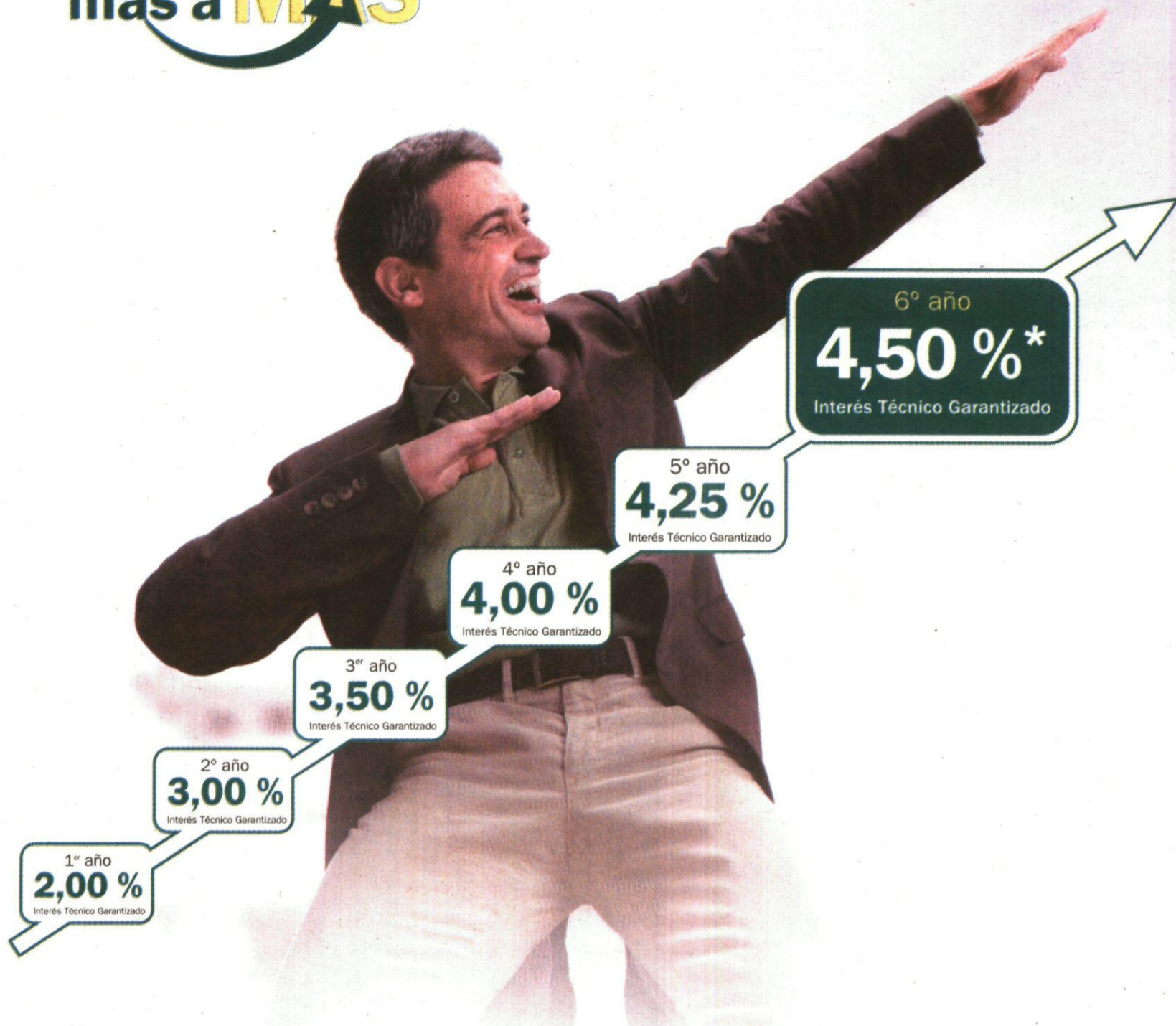

Quien va a más con los años, lo celebra en este Plan

Es un hecho: hay personas que ganan con los años. Y usted puede ser una de ellas al contratar el **NUEVO Plan de Previsión Asegurado RGA Más a Más**. Un Plan que le garantiza cada año, durante seis años*, un tipo de interés técnico superior al del año anterior hasta alcanzar un 4,50% el sexto año. Rentabilidad garantizada mínima acumulada al cabo de los seis años del 12,63%.



Además, hasta el 31 de diciembre
contrate un Plan de Pensiones
o Plan de Previsión y
llévese un magnífico regalo**

**Infórmese en Caja Rural:
Irá a más con los años y
ya sabe en qué Plan celebrarlo.**

*Garantía hasta fin de cuantía de inversión. La TAE media mínima garantizada es de un 2,00%.

**Bonificación del 8% TAE o regalo para importes mínimos de 1.500 € en aportaciones o traspasos realizados entre el 1 de noviembre y el 31 de diciembre de 2009. Excluidos traspasos internos entre productos comercializados por Caja Rural. La bonificación en efectivo será el resultante de aplicar a las cantidades aportadas o traspasadas entre el 1 de noviembre y el 31 de diciembre de 2009, un 8% TAE calculado desde el momento en que la aportación o traspaso sea efectivo, hasta el 31 de enero de 2010, con un límite de 1.000 €. El abono se realizará el primer día hábil del mes de julio de 2010, en la cuenta del cliente asociada al Plan de Pensiones Individual o Plan de Previsión Asegurado y estará sujeto a la retención fiscal según la legislación vigente. Bases de la promoción depositadas ante notario a su disposición en la oficina.



CAJA RURAL
DE CIUDAD REAL

▶ALMODÓVAR DEL CAMPO

Un retablo barroco, testigo fiel de una historia

La obras de restauración han supuesto una inversión de 150.000 euros y se prolongaron siete meses • A la reinauguración acudió el obispo, Antonio Algora, y la senadora Carmen Fúnez

LA TRIBUNA / ALMODÓVAR

Varios cientos de personas compartieron los actos organizados para la puesta de largo del retablo barroco que preside el templo parroquial de Nuestra Señora de la Asunción, en Almodóvar del Campo. La directora de los trabajos llevados a cabo, María Jesús Merino de la Fuente, explicó algunos de los pormenores de la infinidad de labores llevadas a cabo durante los siete meses precedentes.

La cita contó con la presencia del obispo de Ciudad Real, Antonio Algora; la europarlamentaria del Partido Popular y miembro del patronato de la Fundación Caja Madrid, Mercedes de la Merced Monge; y la senadora almodovareña Carmen Fúnez.

Durante unos veinte minutos y con el apoyo de fotografías de detalle, la restauradora e imaginera que ha encabezado el equipo de trabajo del taller de arte Seren, resumió todas aquellas tareas que han sido realizadas hasta dotar al retablo de un aspecto muy cercano al que tuvo cuando fue montado en el siglo XVIII y que las vicisitudes de la historia, fundamentalmente el conflicto bélico español iniciado en 1936, acabaron por alterar.

PASO A PASO. Ante el altar y apoyada en una presentación informática proyectada en pantalla, enseñó primero fotografías del retablo, antes de la Guerra Civil y de cómo quedó tras verse afectado por los daños que han motivado su restauración, recordando que eran muchos los daños encontrados. A este respecto indicó que se había contabilizado un 60% de faltas a lo alto y ancho de su superficie.

La responsable de esta restauración aseguró que durante el último conflicto bélico acaecido en España, fueron desprendidas cabezas de ángel que aparecían en el retablo y algunos otros elementos del mismo. Dado que se han encontrado astillas, la restauradora consideró ante los presentes que el método de «echar el lazo» fue el principal que se usó con las figuras que se en-

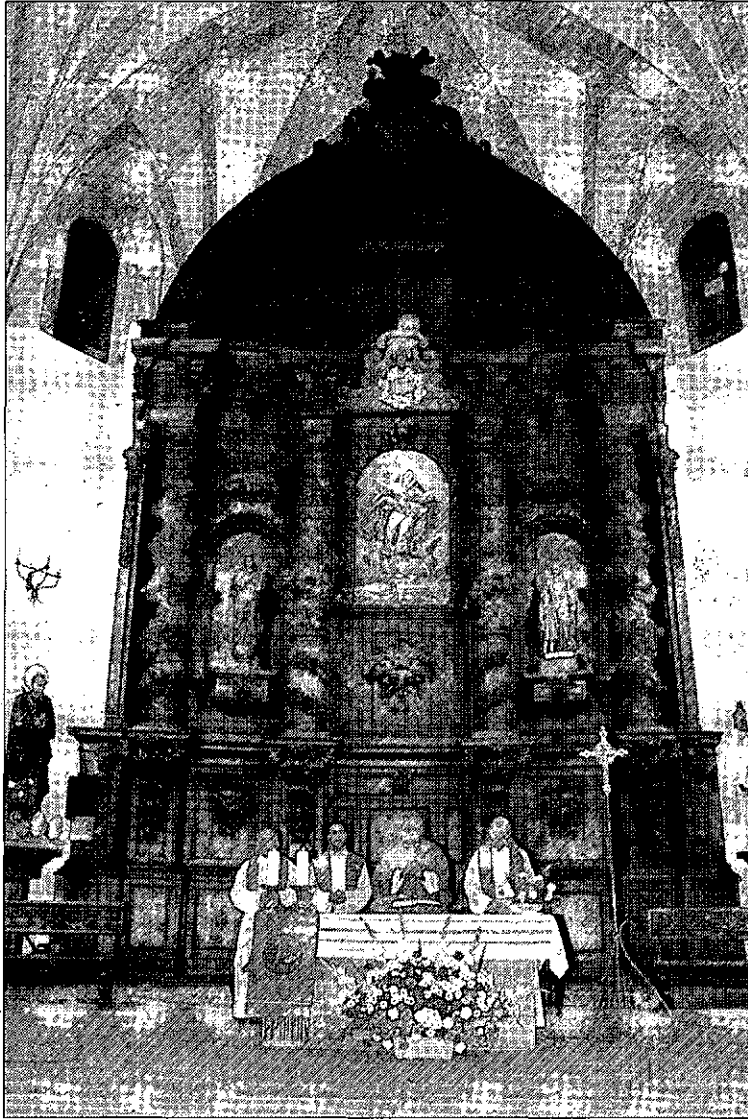

El obispo, Antonio Algora, ofició la eucaristía ante el retablo restaurado. / LT

contraban, principalmente, en la parte más alta del retablo.

Y señaló que el único elemento escultórico destacable por su volumen era una figura completa de ángel que, sito casi en lo más alto de la pieza, no encontraron íntegra precisamente: le faltaban brazos, alas y algunos de los pliegues. Una vez restaurado y completado, la técnica de espejo permitió que fuese tallado su compañero cuyo hueco también se encontraba expedito a consecuencia de los daños.

Las reposiciones en madera y en masa de madera han sido los prin-

cipales medios para reparar todos los destrozos encontrados, además de plantillas y reproducción. El método más habitual del trabajo consistió en recomponer primero las piezas que quedaban en mejor estado, «porque no había ni una sana o completa», rehaciéndolas con trocitos de madera o pasta de modelar. Posteriormente, se sacaba un molde desde las ya restauradas y, de ahí, un modelo en escayola.

A la hora de llevar a cabo estas tareas, dijo Merino de la Fuente, procuraron respetar detalles tan románticos como la dirección que lle-

vaba la veta originaria. No obstante, añadió que todo el trabajo realizado es reversible, lo que implica que esas piezas repuestas se pueden desmontar sin lesionar para nada el original. Y en definitiva, «todo el proceso ha sido artesanal y fruto del trabajo en equipo», indicó la restauradora.

UN DATO CURIOSO. A modo de curiosidad, se remitió María Jesús Merino a un documento fechado en torno a 1735 en el que se daba cuenta de la realización de una corrida de toros para recaudar dinero y poder financiar el coste de dorar esta pieza porque, como bien explicó María Jesús Merino «tódos ellos, en principio, eran policromados». Sólo hay una pequeña probatura en la parte central en la que sí hay color capaz de contrastar con el austero tono de la madera que conforma tamaña pieza, fundamentalmente de pino. «No sabemos si es que no se recaudó suficiente o si fueron a parar a otro sitio» aquellos fondos que se intentaron recaudar, pero lo cierto es que el tono oscuro es lo que sigue caracterizando hoy día el citado retablo.

Y también aludió a una 'puertecita' que, al parecer, es anterior al retablo y que, posiblemente, sea de la misma época que el magnífico artesonado del templo.

El montante económico de toda esta operación ha alcanzado los 150.000 euros. La propia parroquia ha contribuido con 45.000 euros que tenía ahorrados; más 60.000 euros, que fueron financiados por la Fundación Caja Madrid, a lo que habría que sumar un préstamo de otros 45.000 euros que se solicitó a Caja Rural, entidad que lo concedió en muy buenas condiciones de pago y con la intención de pagarlo en tres años. Colectivos y personas a título individual también están colaborando con aportaciones en función de sus posibilidades, con el fin de poder financiar la amortización del préstamo.

Una eucaristía y un concierto cerraron el acto de inauguración.

▶SANIDAD

La Asociación de Parkinson sale a la calle para dar información a los ciudadanos

R. SANTAMARTÁ / CIUDAD REAL
La Asociación Provincial de Parkinson saldrá a la calle desde hoy y hasta el domingo para informar a los ciudadanos de su existencia y hacer un llamamiento a los afectados por esta enfermedad neurodegenerativa en Ciudad Real, en el marco de la celebración de la Semana de la Salud organizada por el área sanitaria de Puertollano.

Así, la presidenta de la asociación, Eva Peñas del Olmo, instó a los enfermos de Parkinson y a sus familias a acercarse a la sede provisional ubicada en la Casa de la Cultura de 10.30 a 13.30 horas. Y, de igual modo, precisó que a lo largo de la semana estarán en el Paseo de San Gregorio para llegar al mayor número de vecinos posible.

Peñas del Olmo recordó que la asociación ya cuenta con los servicios de logopedia, fisioterapia, psicología, musicoterapia y gimnasia acuática, a los que «en breve se sumará la terapia ocupacional».

▶CÁNCER DE MAMA

Un taller enseña hoy a las mujeres a autoexplorarse el pecho

LT / PUERTOLLANO

La Asociación Santa Águeda, realizará hoy un taller de autoexploración, con dos matronas y dos enfermeras, a partir de las 12 de la mañana. El mismo se desarrollará en la carpa que se instalará en el paseo de San Gregorio, de Puertollano, donde se obsequiará a todos los visitantes con un ejemplar de la revista *Pacientes y geisalus*. Ya por la tarde habrá una charla-coloquio en la Casa de Cultura, a las 5, donde el doctor Javier Espinosa, jefe del servicio de oncología del Hospital General de Ciudad Real hablará de la situación actual del cáncer de mama.

Comienza noviembre con precios anticrisis

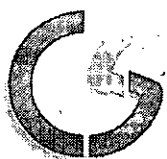

CS HISPANIA
Distribución y logística

Teléfonos información y pedidos:
926822003 - 626096360

Email información y pedidos:
comercial@cscorporacion.com

Polígono Industrial EL RASO,
Parcela 50. Picón.

Selección de artículos a precios excepcionales

Crema de ron BARCELÓ 70 cls. 9,55 €

Magno 70 cls. 7,09 €

Ron Legendario Elixir 70 cls. 10,69 €

Whisky Jameson 70 cls. 8,95 €

Condiciones de la promoción: 1. Oferta exclusiva para profesionales del sector. 2. Cantidad limitada a 24 unidades máximo por cliente. 3. Precio aplicado a pedidos recibidos sólo y exclusivamente el lunes 16 de noviembre de 2009. 4. Los precios que aparecen en esta promoción no incluye IVA. 5. Existencias limitadas.

BREVES

SOCIEDAD

Los vecinos de Divina Pastora programan un viaje a Toledo y Madrid el 6 de diciembre

La Asociación de Vecinos, Consumidores y Usuarios Divina Pastora, de Manzanares, ha programado un viaje a Toledo el 6 de diciembre. El programa que se propone comienza con una visita a la Catedral y el casco viejo de la capital castellano manchega por la mañana, para salir hacia Madrid a las 15 horas, tras la comida, con el fin de ver el alumbrado navideño de sus calles. El autobús saldrá desde la plaza Divina Pastora a las ocho de la mañana, y regresará el mismo día alrededor de las 19.30 horas. Los organizadores informaron en un comunicado que el precio para socios es de 10 euros mientras que para las personas no asociadas es de 15 euros. La reserva de plazas permanecerá abierta para los primeros del 16 al 20 de noviembre y para el resto de personas, del 23 al 27. Las inscripciones se deben realizar en su sede de la calle Ruiz Morote en horario de 17 a 19 horas.

CULTURA

La familia participa de lleno en las Jornadas de Animación a la Lectura

El pasado sábado, día 14, a partir de las 12 horas, la familia en general participó en una actividad programada dentro de las jornadas de animación a la lectura que se están desarrollando en el mes de noviembre en la Biblioteca Municipal Lope de Vega. Se trataba de *La Caja Amarilla*, un juego-cuentos que puso en escena Kamante Teatro. A través de cuatro historias realizadas con tratamientos plásticos distintos como la papiroflexia o los títeres, entre otros, todos los asistentes iniciaron un recorrido lleno de humor, inocencia e ironía por el «sorprendente mundo de los cuentos».

►CULTURA

Un largo y curioso paseo por las entrañas del cómic

El dibujante gallego Kiko da Silva, conocido por sus trabajos en publicaciones como 'El Jueves', repasó la historia del cómic dentro de las Jornadas de animación a la lectura

LA TRIBUNA / MANZANARES

La biblioteca municipal Lope de Vega de Manzanares acogió la pasada semana el primer encuentro de Kiko da Silva dentro de las jornadas de animación a la lectura realizadas con el alumnado de sexto de Primaria de los colegios de la localidad. En tres sesiones, a las nueve y media, once y doce y media de la mañana, los jóvenes tuvieron ocasión de compartir una clase magistral con el conocido dibujante gallego.

Tras una breve presentación, el ilustrador realizó un recorrido por la historia del cómic, desde sus orígenes hace más de cien años hasta nuestros días, además de relatarles las características básicas del mismo. También enseñó a los alumnos cómo se dibujan los personajes televisivos más conocidos y cómo realiza algunos de sus cómics.

Al día siguiente, jueves, 12 de noviembre, Kiko Da Silva tuvo ocasión de encontrarse con el alumnado de los institutos Sotomayor y Azuer, así como con el del Centro Ocupacional de la localidad. En esta jornada, se realizaron dos sesiones, a las 10.45 y 12.30 horas de la mañana.

Ese mismo día, a las siete de la tarde, impartió una conferencia para adultos, especialmente dirigida a profesores, padres y todas las personas aficionadas a la pintura, en la que trató otro de los aspectos de su carrera profesional, el de ilustrador de libros infantiles.

Los estudiantes, así como los adultos, que participaron en los encuentros con Da Silva se mostraron encantados con la simpatía y el don de palabra del ilustrador, a quien despidieron con un larguísimo aplauso tras todas sus intervenciones. Por este motivo, el dibujante, que ya ha pasado varias veces por Manzanares, anunció

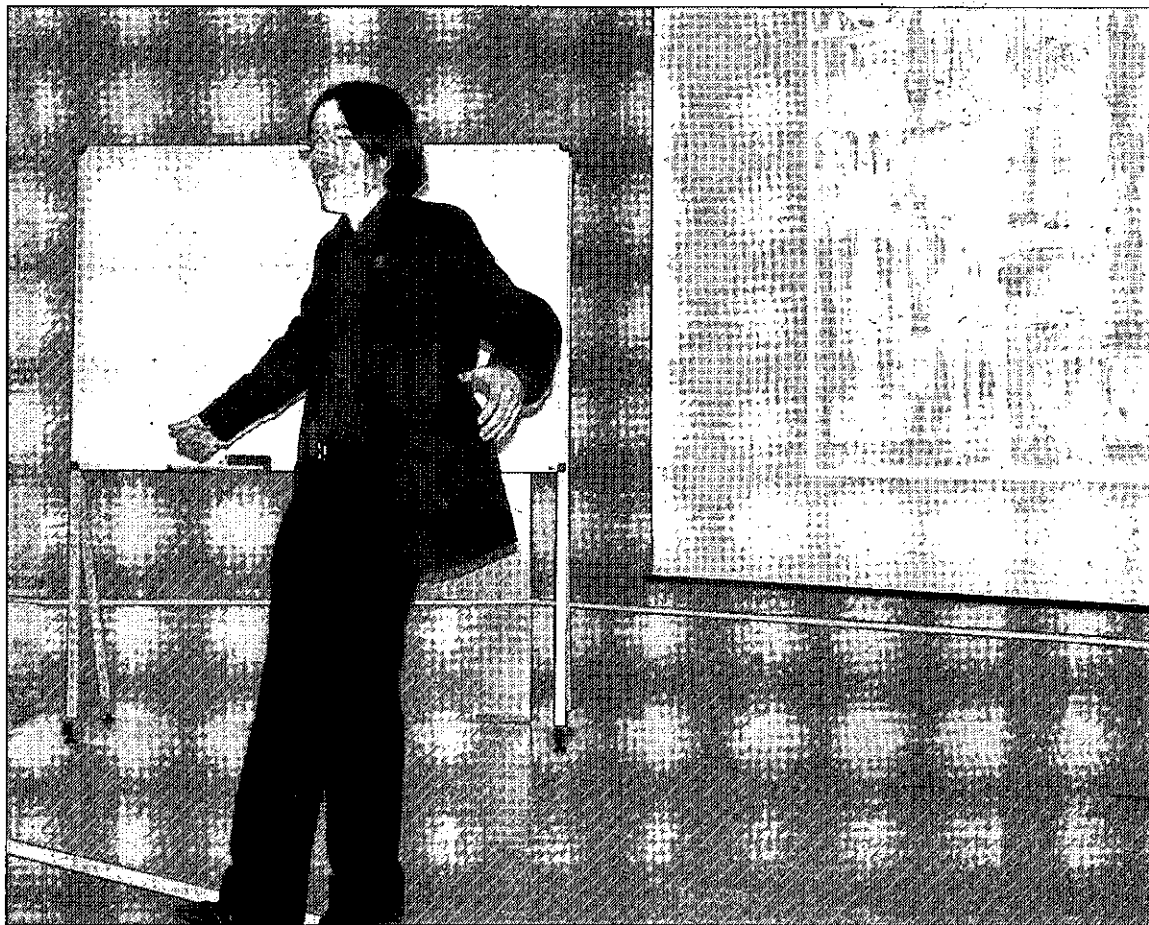

Kiko da Silva, durante la conferencia impartida en la biblioteca municipal Lope de Vega. / LT

que regresará pronto e incluso procurará impartir algún taller de mayor duración.

Da Silva dijo estar muy satisfecho con el desarrollo de estos encuentros, en los que ya pudo ver realizado el fruto de su intención con estas actividades, que es despertar el interés por el cómic entre futuros dibujantes. Además, apuntó que el contactar con público de diferentes edades le permite abordar el mundo del dibujo desde aspectos diferentes.

Según el ilustrador, el argumento es una parte fundamental del cómic. Más aún que el dibujo

en sí, ya que lo más importante es la historia que se quiere contar. Por ello, es necesario que el dibujante de tebeos tenga mucho de escritor, además de ser ilustrador y algo cineasta, por la necesidad de crear una secuenciación visual.

DESDE LA EXPERIENCIA. Kiko da Silva trabaja, entre otras, para las conocidas revistas de humor gráfico *El Jueves* y *Mister K*, así como para el periódico *La Voz de Galicia*. Con respecto a la primera, afirma que le permite mostrar su cara más rebelde y desenfadada. Además, ha publicado varios libros

de literatura infantil y tiene su propia editorial.

En su caso, afirma que la ironía es muy importante, ya que marca todo su trabajo. Para Da Silva, el humor es imprescindible y forma parte de nuestras vidas. Sin él, nos resultaría prácticamente imposible sobrevivir en esta realidad que, a veces, nos muestra su peor cara.

Pero, ante todo, el personaje que lo ha inmortalizado es *Fiz*, «un divertidísimo y alocado niño, bastante cochino», que comenzó a dibujar en forma de historieta cuando trabajaba para una revista infantil gallega.

►ARTE

Pedro Valero gana el primer premio del certamen fotográfico

LT / MANZANARES

El madrileño Pedro Valero Ballesteros, gracias a su obra *Miradas*, resultó vencedor de la IV edición de los Premios Manzanares de Fotografía, certamen que convoca el área de Cultura del Ayuntamiento de esta localidad y que le supondrá un premio de 1.500 euros. El segundo premio, dotado con 900 euros, es para Juan Fernando Mo-

lano Cambero, de Arroyo de la Luz (Cáceres) por el trabajo titulado *La Partida*, mientras que el valenciano Vicente Cervera Casino, obtendrá los 600 euros del tercer premio por su fotografía titulada *Dunas*.

Una total de 40 fotos, de las 139 presentadas, han sido elegidas por el jurado para formar parte de una exposición que quedará inaugura-

da el próximo día 5 de diciembre a las 20 horas en una de las salas del Gran Teatro. Precisamente, coincidiendo con la inauguración, tendrá lugar la entrega de premios de este certamen. La exposición con las obras seleccionadas permanecerá abierta al público hasta el día 20 del mismo mes, en el horario habitual de la sala.



Miembros del jurado, en la sala de exposiciones del Gran Teatro. / LT



No sabemos qué tiene la palabra **GRATIS** que a todos nos gusta

Ahora, si contratas la luz y el gas
con Iberdrola, el **15% DEL GAS**
que consumes te sale **GRATIS***

Contrátalo en el
900 225 235
www.iberdrola.com

*Oferta válida contratando el Servicio de Mantenimiento.
Consulta condiciones en www.iberdrola.com



IBERDROLA
Queremos ser tu energía

PANORAMA

►NAVIDAD

El Santo Entierro sortea una cesta para arreglar la Casa de Hermandad

LT / ALCÁZAR

Son muchos los acontecimientos y actividades que preceden en Alcázar de San Juan a la Navidad y un ejemplo de ello es el sorteo de una cesta de Navidad que organiza la Cofradía del Santo Entierro, y que este año tiene por objeto terminar las obras la Casa de Hermandad. Como atractivo, multitud de productos cedidos por distintos establecimientos comerciales de la localidad.

En los últimos cuatro años, el primer anuncio de las fiestas Navideñas es la presentación de la cesta de Navidad de la Hermandad del Santo Entierro, cuyos productos, al menos los que no son perecederos, se exponen en uno de los locales municipales de la plaza de España, en los bajos del mercado municipal y el centro cívico. La cesta contiene este año un dormitorio juvenil completo y una televisión de plasma de 42 pulgadas. Otras curiosidades son entradas para un partido de

fútbol de primera división, diferentes servicios hosteleros, trajes y un décimo de la lotería de Navidad.

El sorteo se celebrará a finales de diciembre en la carpa de la plaza de España que acoge las actividades del programa 'Alcázar a todas horas', que organizan conjuntamente el Ayuntamiento y el sector comercial. La cesta de Navidad, que el año pasado ganó un vecino de Tomelloso, es un método ingenioso para sostener económicamente a esta Hermandad de Semana Santa.

Esta rifa de una cesta de Navidad de proporciones inmensas se inició para ayudar a sufragar una nueva imagen de Cristo Resucitado para la procesión de Semana Santa.

Según Rafael Quirós, presidente de la Hermandad del Santo Entierro, las condiciones de la rifa no han cambiado. Se distribuirán un total de 10.000 papeletas al precio de dos euros cada una.

INFRAESTRUCTURAS



«Nada nuevo». El secretario general del PP local y vicedeputado del grupo municipal, Constantino López (derecha), dijo tras la visita de José Blanco a la localidad, que el ministro «no ha aportado nada nuevo a la llegada del AVE a Alcázar». Al tiempo que aseguró que las declaraciones de Blanco «sólo se quedaron en compromisos», por lo que «estaremos vigilantes». / LT

►SANIDAD



Unos cirujanos del centro practican esta técnica quirúrgica de nueva generación. / LT

La Mancha Centro suma a su oferta sanitaria la cirugía a través de orificios naturales

La nueva técnica Notes se caracteriza por no dejar cicatrices visibles, además de disminuir la tasa de complicaciones postoperatorias

• El pasado día 6 de noviembre se practicaron en el hospital las dos primeras intervenciones mediante esta técnica «que permite dar el alta al paciente en 24 horas».

LA TRIBUNA / ALCÁZAR

El Gobierno de Castilla-La Mancha ha ampliado recientemente la cartera de servicios del Hospital General La Mancha Centro de Alcázar de San Juan con la incorporación de la colecistectomía transvaginal a través de orificios naturales, una avanzada técnica quirúrgica de mínima invasión que reporta numerosas ventajas para las ciudadanas del área sanitaria.

El Servicio de Cirugía General y Aparato Digestivo del hospital alcazoleño realizó por primera vez esta técnica el pasado 6 de noviembre en dos pacientes que presentaban un problema de litiasis biliar y a los que se procedió a extirparles la vesícula biliar por medio de un endoscopio flexible y mini instrumentos laparoscópicos, según informa un comunicado emitido por el Sescam. Concretamente, para poder llevarla a cabo se introdujo un trocar de cinco milímetros a través del ombligo y un endoscopio por vía vaginal.

Las dos intervenciones basadas en la cirugía Notes (Cirugía Endoscópica Transluminal a través de Orificios Naturales) se desarrollaron con total éxito por par-

te de los cirujanos manchegos. Los pacientes recibieron el alta a las 24 horas posteriores a la operación gracias a las numerosas ventajas que aporta esta técnica.

Entre los distintos beneficios de la colecistectomía transvaginal mediante orificios naturales que se practicará a partir de ahora en el Hospital La Mancha Centro en aquellos casos en los que clínicamente sea recomendable destaca la ausencia de cicatrices visibles, lo que redundará en un beneficio estético y disminuye la tasa de complicaciones de las heridas quirúrgicas. «En consecuencia, los pacientes pueden ser dados de alta precozmente», afirmó el jefe del Servicio de Cirugía del Hospital General La Mancha Centro, Carlos Moreno.

Nos cambiamos

Y, como hemos crecido juntos, os dejamos la dirección de la nueva casa para que nos hagáis una visita cuando queráis. La puerta, como siempre, estará abierta. Tomad nota:

Onda Cero

Edificio Financiero

C/ Dr. Jesús González Merlo, 1 Edificio B, oficina 1

Tel. (igual) 926 54 16 06 y 926 54 17 66 Fax 926 54 72 69 e-mail: alcazar@ondacero.es

Te mereces esta radio

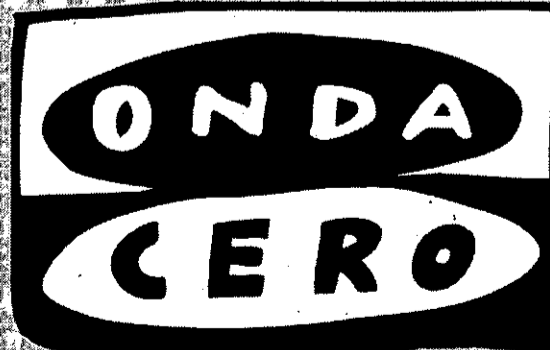

Alcázar de San Juan 90.7 Fm

Tu radio

AEDA reconocerá la labor del CSIC con sus premios empresariales

El Consejo Superior de Investigaciones Científicas será protagonista de esta edición «por su apoyo a la recuperación de Las Tablas» en un acto que tendrá lugar el 28 de noviembre

LA TRIBUNA / DAIMIEL

La Asociación de Empresarios de Daimiel (AEDA) anunció el pasado viernes la identidad de las empresas e instituciones que serán galardonadas durante la entrega de los Premios Empresariales 2009. Así, en reconocimiento al desarrollo social y económico de la localidad y sobre todo, a su ayuda y apoyo para la recuperación de Las Tablas de Daimiel, AEDA entregará su premio especial en esta edición al Consejo Superior de Investigaciones Científicas (CSIC). La gala se celebrará, como anunció el vicepresidente de esta asociación, Jesús Gómez, el próximo 28 de noviembre a partir de las 20.30 horas en el hostel-restaurante Las Brujas.

Sin embargo, no será el CSIC la única institución que recibirá un galardón. Durante el acto de presentación de los premios empresariales 2009, representantes de las cuatro empresas daimieleñas que serán galardonadas agradecieron a AEDA el reconocimiento. En este sentido, Guillermo Moya mencionó que el hecho de que Fontanería Moya reciba el premio a la mejor empresa familiar había sido «inesperado», y que «aunque la vida nos pilló en momentos muy difíciles, vas hacia delante gracias a la gente que tienes detrás».

Por otro lado, el premio al esfuerzo empresarial recaerá en esta edición de 2009 en los responsables de la autoescuela Santa Teresa. Su fundador, Mauricio López, hizo referencia a la «sustanciosa in-

versión» que se había realizado en Daimiel para informatizar la autoescuela, que está presente en la localidad desde 1976.

En cuanto al premio que reconocerá a toda una vida empresa-

rial, el galardón irá este año para Talleres Núñez e Hijos. Su impulsor, Tomás Núñez de Arenas, agradeció a AEDA el premio, así como a «toda la gente que confía en nosotros».

Por último, el premio a la proyección empresarial será este año para Formac, sobre la que su propietario, Manuel Cendrero, destacó los buenos años que se han vivido en el sector de la construcción.

A pesar de los momentos difíciles que se ven ahora, resaltó que en Formac, «aunque la facturación el del 30 por ciento con respecto a hace algunos años, al menos hemos mantenido al 50 por ciento de la plantilla».

En referencia a los tiempos que vive la economía a nivel mundial, el presidente honorífico de AEDA, Pedro García Muñoz, afirmó que «aunque no es momento de presumir, estamos para trabajar y salir adelante». Muñoz también reconoció la labor de las empresas de la localidad que «están sufriendo momentos difíciles», para las que como aseguró, «queremos tener un recuerdo en la cena».

> PROMOCIÓN NUEVOS AMIGOS

La amistad es un regalo

elige el tuyo*

TDT grabador por USB

Ven con un amigo que se haga cliente y disfrutaréis cada uno de esta promoción.

Válido también para nuevos clientes.

3'75% T.A.E.

3,70% interés nominal anual

Bases completas de la promoción en su Oficina CCM

www.ccm.es

* Depósito Amigo: 3,75% TAE a 3 meses exclusivo para nuevos clientes y amigos. 3,70% nominal anual. Resto de clientes 2% TAE. Inversión desde 3.000 a 100.000 euros. Liquidación de intereses a vencimiento. Promoción regalo: con contratación de Tarjeta de Crédito, cuenta con saldo mínimo de 300 euros, domiciliación de dos recibos básicos y Activa 24 gratuita. Promoción válida hasta el 15 de diciembre. Máximo un regalo o un contrato de Depósito por cliente.

> CULTURA

Las 'otoñadas' de la biblioteca registran más de 300 escolares en una semana

LT / DAIMIEL

Las actividades de otoño de la biblioteca están embaucando desde más de una semana a los niños en edad escolar con propuestas casi diarias cuyo público se mueve entre los distintos cursos de educación Primaria de los colegios daimieleños. Así, la semana pasada, acudieron a las instalaciones 130 jóvenes en las diferentes sesiones de cuentos del lunes que tuvo como protagonista a la obra *Piedra a piedra*, de Rosa Díaz.

Unas cifras que el jueves se superaron con la asistencia de otras 164 personas repartidos en las tres sesiones que arrancaban a las diez de la mañana y que prácticamente se sucedieron cada hora para el encuentro con Pablo Albo, autor de cuentos infantiles como el *Tragaldabas* o *El gato en el árbol*.

► HERENCIA

Infancia pone en marcha un taller para evitar la xenofobia entre los más pequeños

LT / HERENCIA

El Ayuntamiento, a través de sus programas PRIS Infancia y Juventud, imparte los jueves y viernes de noviembre en horario de mañana a los alumnos de quinto de Primaria del CP Carrasco Alcalde un taller de sensibilización y respeto a la diferencia. El objetivo de este proyecto es fomentar una educación en valores que prevenga comportamientos xenófobos o racistas y que promueva la tolerancia y el respeto a los demás.

Según Encarni García-Navas, concejal de Bienestar Social en Herencia «cada día viven más personas extranjeras en el pueblo. Ante esta realidad, debemos educar a los más pequeños en aspectos como respeto, convivencia, tolerancia, solidaridad, interculturalidad... para que el día de mañana, toda la gente que componemos Herencia, convivamos en lugar de coexistir; y nos convirtamos en un municipio respetuoso y acogedor». En paralelo se realizará un taller de interculturalidad para alumnos de sexto de Primaria y un *Pinta-Cuentos intercultural* para tercero y cuarto de Primaria.

En cualquier caso, el objetivo es romper prejuicios, ahondar y compartir las diferentes identidades culturales y por supuesto, enriquecer culturalmente a unos y otros mediante un intercambio que favorezca el pensamiento abierto y el conocimiento mutuo. Se pretende, que los niños se vean como ciudadanos desde temprano, para comprometerse, participar y crear un mundo mejor.

► DIPUTACIÓN

Últimos días para participar en el concurso de redacción

LT / CIUDAD REAL

Los trabajos para el concurso de redacción ilustrada escolar sobre «valores y derechos humanos recogidos en la Constitución Española» que anualmente convoca la Diputación podrán entregarse hasta el 19 de noviembre. Así lo recordó la institución provincial en un comunicado en el que se exponía que la convocatoria va dirigida a alumnos de Educación Infantil y Primaria, así como a los alumnos de primero y segundo de Secundaria, incluidos los alumnos de Centros de Educación Especial.

► ALMAGRO

El POM propone crear dos rondas para descongestionar el centro

La primera pretende ser una vía para el tráfico y una ronda verde que incluirá carril bici, mientras que la segunda, entre polígonos, pondrá fin a la entrada de camiones al municipio

• El avance del Plan de Ordenación Municipal se dio a conocer el pasado viernes y permanecerá expuesto durante el próximo mes en el convento de los Dominicos.

LA TRIBUNA / ALMAGRO

El Ayuntamiento de Almagro, encabezado por su alcalde, Luis Maldonado y el concejal de Urbanismo, José Luis Soto, presentó el pasado viernes, el avance del que será el próximo Plan de Ordenación Municipal. Se trata de un proyecto pensado para dar respuesta a las necesidades de una ciudad que crece cada año en población, focalizado en dos de los principales problemas del municipio: el saneamiento y el tráfico. No en vano, informan desde el Ayuntamiento, «uno de los principales problemas que vive la localidad encajera es que cuando llueve en exceso algunas de sus calles se inundan».

Respecto al exceso de tráfico que sufre Almagro a diario, el nuevo POM plantea la creación de dos rondas: una primera perimetral que se ha llamado ronda vía-parque- ya previsto en el anterior POM pero que no llegó a construirse- y otra más exterior que evitará el paso por el centro de Almagro de todos los camiones y vehículos procedentes de la circunvalación de Ciudad Real o hacia Bolaños.

La primera ronda, como explicó el director de la elaboración del proyecto de la empresa adjudicataria TAU Planificación Territorial, Javier Elizalde, «se trata de una vía no servirá únicamente para el tráfico sino que será una ronda verde que servirá como parque alrededor del municipio con carril bici en el que se incluye la recuperación del cauce del arroyo Pellejero.



Imagen aérea de la localidad almagreña. / RUEDA VILLAVERDE

Con ella se da acceso a las urbanizaciones del exterior de Almagro».

La segunda de las rondas que contempla el nuevo POM está pensada para poner fin al exceso de tráfico que viene de la circunvalación de Ciudad Real y que para ir a Bolaños atraviesa Almagro. Esta ronda que uniría los polígonos industriales evitaría que los camiones y el tráfico pesado pasen por el centro de Almagro y por la ronda ya existente.

Los planos que conforman el avance del Plan de Ordenación Municipal estarán expuestos en la que fue la sala capitular del convento de los Dominicos durante al menos un mes. Al finalizar el plazo

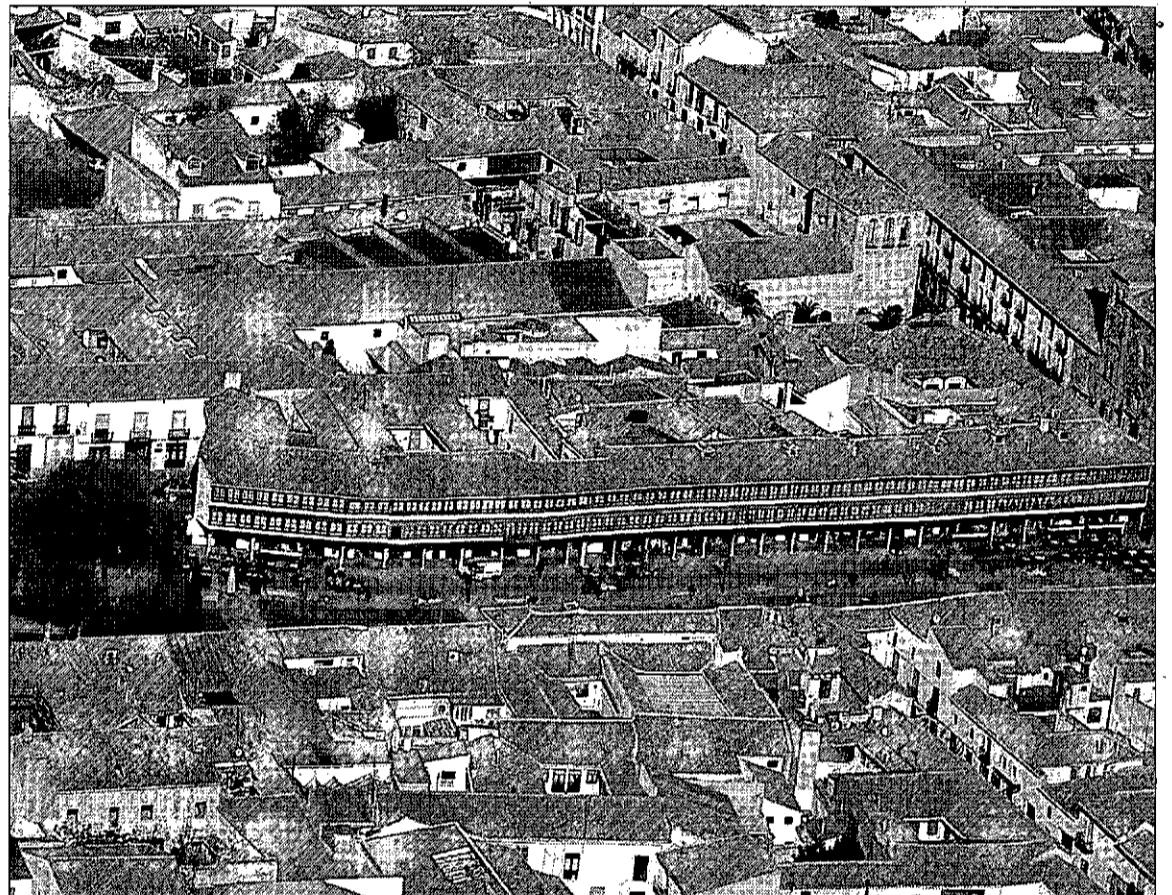
que el Ayuntamiento estime más oportuno, el equipo redactor del proyecto, junto a los técnicos y a la Concejalía de Urbanismo del Ayuntamiento analizarán y estudiarán todas las propuestas, ideas y sugerencias que los almagreños aporten.

Tras su revisión, y según los plazos establecidos, el equipo redactor tiene previsto finalizar la redacción definitiva del POM con las sugerencias recibidas, para el mes de junio. Fecha aproximada en la que se abriría el plazo de las alegaciones públicas para su posterior aprobación final para el primer trimestre del 2011.

El alcalde de Almagro, Luis

Maldonado, invitó a todos los almagreños a aportar sus ideas y sus puntos de vista para dar forma al nuevo Plan de Ordenación Municipal. Un proyecto que el máximo representante de los almagreños calificó de «ambicioso» y «complejo», al que se le han dedicado muchas horas de trabajo y esfuerzo y en la que han colaborado los técnicos del Ayuntamiento y ambos equipos políticos que conforman la Corporación municipal. Los vecinos que dejen sus ideas en el buzón de sugerencias «recibirán una respuesta razonada por parte del equipo redactor y del Ayuntamiento si no es aceptada», explicó Maldonado.

► PARO EN EL CAMPO

Los agricultores de Daimiel y Tomelloso apoyarán las movilizaciones nacionales

LT / CIUDAD REAL

Asaja continúa con su ronda de visitas a distintos municipios de la provincia para dar a conocer las movilizaciones planteadas en el sector del campo en los próximos días. En esta ocasión, los agricultores y ganaderos de Daimiel y Tomelloso escucharon por voz del director gerente de Asaja, Agustín Miranda, director gerente de Asaja,

que expuso en sendas reuniones la preocupación de la organización agraria ante la crisis que sufre el sector.

Así, durante las reuniones, los agricultores y ganaderos han manifestado los principales problemas que acechan a los sectores productivos de la provincia, lastrados, aseguran, por la bajada de los precios, que les impide cubrir los cos-

tes de producción, además de lamentarse de la «poca implicación» de las administraciones, que, dicen, todavía no han abordado de forma seria la crisis del campo.

Esta situación, denuncia Asaja, no se limita sólo a la provincia, sino que se reproduce en toda España, donde en los últimos cinco años se ha producido un descenso del 26% en la renta agraria real y una pérdi-

da de 124.000 puestos de trabajo.

Por todo ello, los agricultores y ganaderos de la provincia han decidido tomar parte de forma muy activa en las movilizaciones de los días 20 y 21 de noviembre, cuando el sector exigirá soluciones. Así se estableció en las reuniones de Daimiel y Tomelloso, donde también se habló de las acciones a realizar el próximo fin de semana.

CAMPO DE CRIPTANA



Ocio para jóvenes. La Casa de la Juventud de Criptana acogerá, hasta mediados de diciembre, un Curso de Monitor de Actividades Juveniles. Un total de 25 jóvenes, de edades comprendidas entre los 16 y los 30 años, asisten a este taller organizado y patrocinado por el Ayuntamiento, que se lleva a cabo durante los fines de semana. En este curso teórico-práctico los alumnos conocerán la realidad de la juventud. / LT

HERENCIA

Moraleda ve en las políticas económicas del Gobierno la vía «para salir de la crisis»

El alcalde herenciano anunció que en breve se pondrán en marcha las obras para acometer la variante «que liberará de tráfico el centro»

El diputado socialista destacó especialmente los buenos resultados del Fondo Estatal de Inversión Local «que ha permitido acometer nueve proyectos» en el municipio.

LA TRIBUNA / HERENCIA
El diputado nacional Fernando Moraleda visitó ayer Herencia y Pedro Muñoz, donde participó en distintas actos. Durante su intervención, Moraleda prestó especial atención al tema de la crisis, poniendo el acento en medidas na-

cionales tales como el Fondo Estatal de Inversión Local «del que también se han beneficiado los ayuntamientos del PP que en su día votaron en contra».

Así, por la mañana, Moraleda llegó a Herencia, donde ante varios miembros de la Comisión Ejecutiva Municipal del municipio lanzó un mensaje de optimismo al afirmar «que vamos a salir pronto de esta crisis, y lo vamos a hacer reforzados porque este Gobierno se ha preocupado también de mirar al futuro sin restar ni un ápice el compromiso con los derechos y las prestaciones sociales».

Entre otras medidas, Moraleda

mencionó el Plan E, iniciativa que, dijo, «ha permitido acometer nueve proyectos en Herencia y crear empleo gracias al millón y medio de euros, más 971.777 que le corresponden con el nuevo Fondo».

El diputado socialista también se refirió a la situación estratégica que posee Herencia en el plano de las infraestructuras, a diez minutos escasos de dos vías rápidas y de la futura parada del AVE en Alcázar. En este marco, el alcalde de Herencia aprovechó para anunciar el comienzo de las obras para acometer la variante que «aliviara el tráfico diario que atraviesa el centro del municipio».

PANORAMA

VILLARRUBIA

La obra teatral 'El patio' pondrá el broche a los actos contra los malos tratos

LT / VILLARRUBIA
El Ayuntamiento de Villarrubia de los Ojos, a través del Centro de la Mujer y de su Concejalía de Igualdad de Género, conmemorará el Día Internacional contra la Violencia de Género con varios actos en la plaza de la Constitución, la Casa de la Cultura o la sala de Usos Múltiples. Es el acto principal de un mes que viene cargado de actividades, que comenzaron el pasado día 12 y culminarán el 27 con los actos contra la violencia de género.

Así, el día 27 comenzará la instalación de mesas informativas, a partir de las 11 de la mañana, en la plaza de la Constitución, donde se repartirán lazos solidarios a todos los viandan-

tes y se procederá a la lectura del manifiesto, con un minuto de silencio.

Ya por la tarde, a las 17 horas, la Casa de la Cultura acogerá la charla *Casas de acogida: inicio de una nueva vida para la mujer maltratada*. La jornada podrá su punto final con la obra de teatro *El patio*, a las 20.30 horas, en la sala de Usos Múltiples.

Sobre los actos programados para este día, la concejala de Igualdad, Lorenza Úbeda-Portugués, dijo que «se trata de un día importante para toda la sociedad, y por eso desde el Ayuntamiento queremos poner nuestro grano de arena para luchar contra una injusticia que cada año acaba con la vida de muchas mujeres».

PEDRO MUÑOZ



Conocer el entorno. El Centro de Interpretación El Humedal de Don Quijote abrió sus puertas el pasado lunes con el objetivo de que todos los escolares pedrotesos conozcan el patrimonio natural local y las instalaciones de este centro. Un grupo de estudiantes ya se ha beneficiado de esta iniciativa que responde a un convenio firmado por el Ayuntamiento y la Fundación Cajasol. / LT

VALDEPEÑAS

Apagado el fuego del vertedero que se inició en la noche del jueves ■ El incendio que el pasado jueves se localizó en el vertedero ubicado a tres kilómetros de Valdepeñas quedó ayer sofocado, según informaron fuentes de los bomberos. Desde el primer día, aseguró el responsable del parque

de Bomberos de Emergencia de la zona, Gerónimo López, el fuego estuvo controlado, en el exterior, pero no así en el interior, donde no se podía acceder por falta de medios. Sobre el origen del mismo, López aseguró que «se desconoce», y que incluso pudo producirse como consecuencia de la combustión de los residuos.

CENTRO DE NUEVAS TECNOLOGÍAS

El Centro de Nuevas Tecnologías de La Solana, está construido en el Polígono Industrial, con una superficie total de 3.000 m².

Cuenta con 6 módulos de entre 81 y 148 m² para la instalación de empresas cuyos proyectos estén relacionados con la I+D+i, las nuevas tecnologías de información y comunicación, y las energías renovables.

Estos módulos dispondrán de sistema de climatización y suelo técnico, y su alquiler será gratuito durante los 2 primeros años, durante los 2 siguientes el coste será de 0,50 € por m² alquilado.

El C.N.T. cuenta además con:

- 4 Talleres y 4 Aulas de Formación
- Salón de Actos
- Sala de Conferencias
- Biblioteca
- Sala de Reuniones
- Estudio de Grabación
- Despachos de dirección
- Cafetería

LA SOLANA TE CONECTA AL FUTURO

Gabinete de Comunicación y Protocolo

AYUNTAMIENTO DE LA SOLANA



Para más información:

Agencia Desarrollo Local - 926-634448

Web: www.lasolana.es

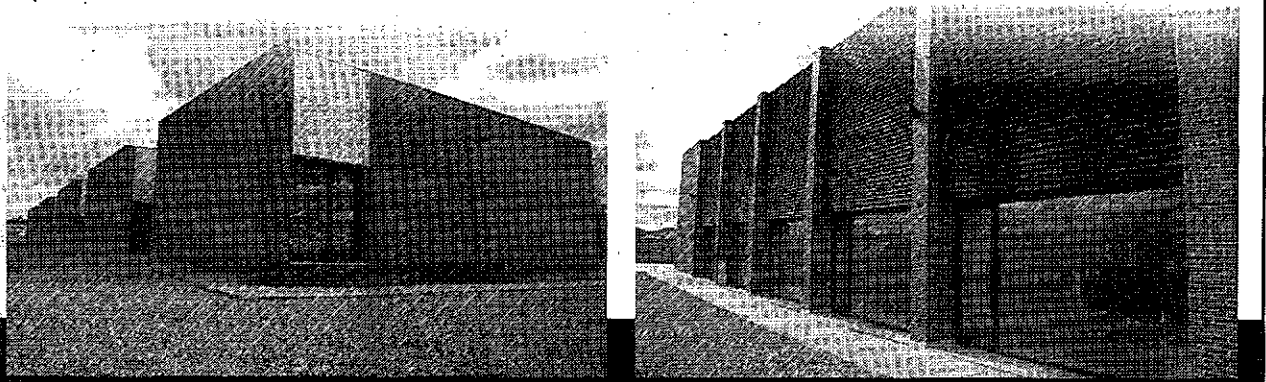

BREVES

INVESTIGACIÓN
170 pymes han solicitado ayudas para I+D a través del programa HITO de la Junta

■ El número de proyectos de I+D de empresas de Castilla-La Mancha que se han acogido a la segunda convocatoria HITO (Haciendo Investigación Tecnológica Orientada) se ha incrementado en un 165 por ciento respecto a la primera, con más de 170 solicitudes, en su mayoría de pymes. El programa HITO se puso en marcha en 2008, con un presupuesto de 3 millones de euros y con un objetivo fundamental: conseguir una mayor participación de capital privado en la I+D.

ECONOMÍA

El precio del alquiler crece un 1,7% en octubre

■ El precio medio del alquiler de una vivienda subió un 1,7% durante el pasado mes de octubre en la Región, según datos del Instituto Nacional de Estadística (INE). Aunque por encima del IPC, los alquileres se sitúa por debajo de la media nacional, que crece un 2,3%.

COOPERATIVAS

La campaña de aceite en la Región será «media-alta»

■ El portavoz de la sectorial de Aceite de Cooperativas Agroalimentarias de Castilla-La Mancha, Gregorio Gómez, asegura que las previsiones para la campaña de este año, aunque son «provisionales» porque depende de las lluvias de otoño, son satisfactorias, «y esperamos que sea media-alta, superior a la cosecha del año pasado, pero inferior a la cosecha histórica de hace dos campañas». El mercado del aceite «ha pasado por un momento de ruina, al que había que poner solución», y que pasó por activar el almacenamiento privado. Esto, indica, ha permitido recuperar algo de precio, aunque en la última campaña no estaban cubriendo los gastos.

BIENESTAR SOCIAL

Más de 270 castellano-manchegos residentes en el exterior reciben una pensión

■ Un total de 279 castellano-manchegos residentes en el exterior reciben la prestación por ancianidad, y otros 22 perciben ayudas como Niños de la Guerra, según datos correspondientes al tercer trimestre de este año, según datos del Ministerio de Trabajo.

▶ EMPLEO

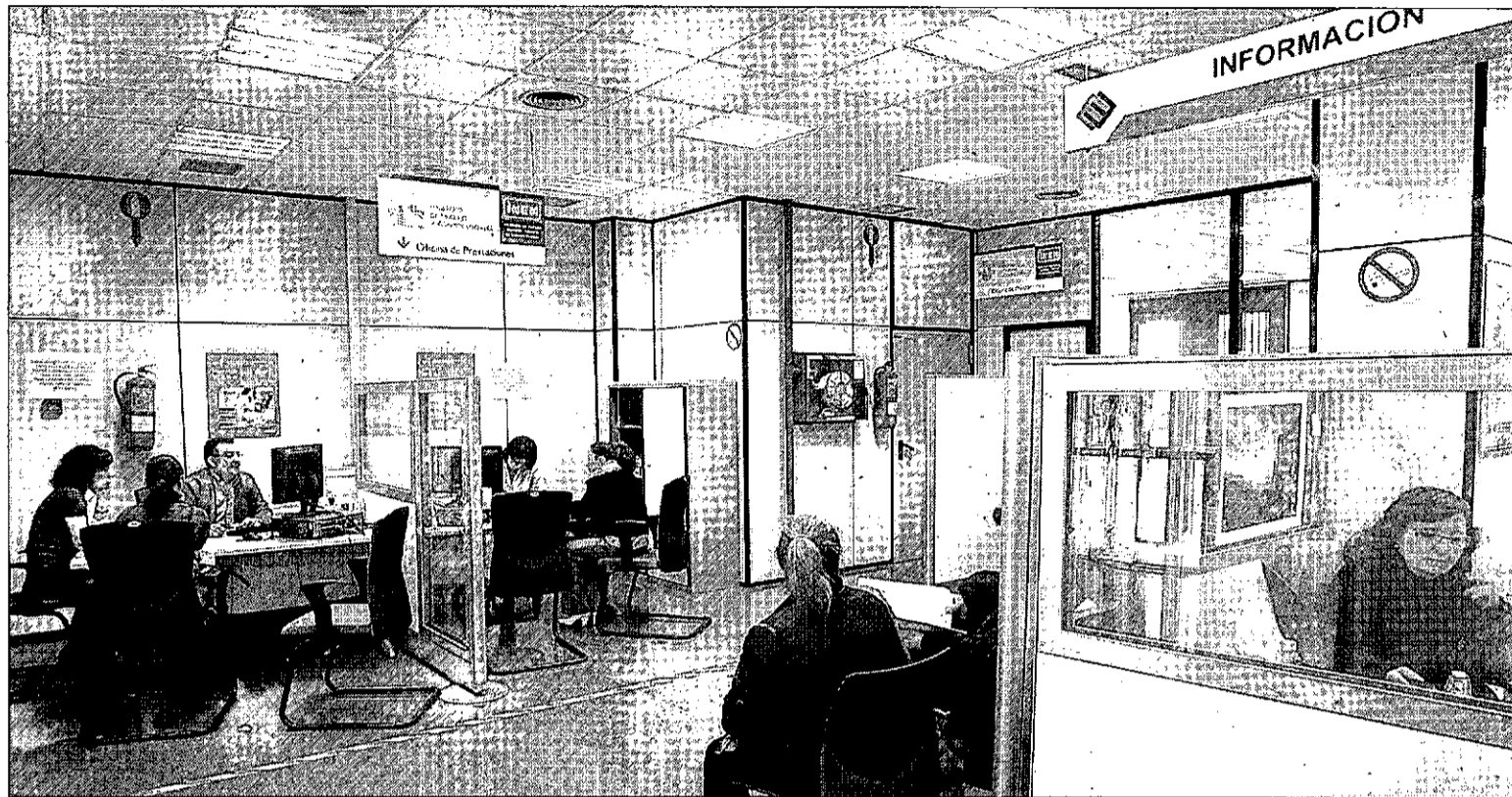

El empleo temporal aumenta con cierta intensidad en Cataluña, Baleares, Castilla-La Mancha y Castilla y León. / ARTURO PÉREZ

Los parados en CLM no 'tiran la toalla' y siguen buscando trabajo

En otras comunidades se está observando un fuerte «efecto desánimo», al comprobar que los desempleados, desconsolados ante el difícil mercado laboral, dejan de buscar trabajo

• Es una de las conclusiones que se extraen del Indicador de Afi-Agett, que recoge además que Castilla-La Mancha es una de las regiones con menor tasa de actividad femenina nativa.

LA TRIBUNA / TOLEDO

Los datos coyunturales de octubre para el paro registrado y la afiliación contrastan decisivamente con los de la Encuesta de Población Activa (EPA) del tercer trimestre del año, lo que determina una nueva fase de deterioro del empleo. Según el último Indicador «Avance del Mercado Laboral» (AML) de Afi-Agett, La caída de la población activa en los últimos meses determina que la destrucción de empleo no se traduzca en un aumento del número de desempleados ni de la tasa de paro, puesto disminuye más el número activos de lo que cae la ocupación. El que la tasa de paro no avance, informa Agett, es una buena noticia, sin duda, aunque por «la mala causa» de que cunde el desánimo entre los activos que no tienen trabajo, que terminan 'tirando la toalla'. Eso sí, según el AML, en Castilla-La Mancha esta tendencia todavía no es acuciante.

Y es que en el tercer trimestre de 2009 se observa, según Agett, un fuerte «efecto desánimo» respecto al conjunto del año debido

a que la debacle laboral de los últimos meses empieza a pasar factura en los hogares, que ven como trimestre tras trimestre siguen perdiendo empleo y renta y que sus miembros activos sin empleo dejan de buscar trabajo.

Los ritmos interanuales de ocupación que marca la Asociación de Grandes Empresas de Trabajo Temporal, expresados ya sobre la pésima evolución constatada a partir de noviembre de 2008, se irán tornando progresivamente menos negativos, pero terminarán el presente año con caídas superiores al 5,5 por ciento.

Por sectores de actividad, la industria y la construcción prosiguen el ajuste de los últimos trimestres y registran importantes

caídas, que en el caso de la construcción supera a la del segundo trimestre del año, incluso a pesar del Fondo Estatal de Inversión Local. El sector servicios, según el citado informe, es el único que logra crear empleo entre los meses de junio a septiembre animado por la campaña estival.

DATOS REGIONALES. Por otro lado y aunque el tercer trimestre se ha saldado con una destrucción de empleo asalariado cercano a las 87.000 personas, en diez comunidades autónomas se ha creado empleo y con cierta intensidad en algunas de ellas como Baleares, Castilla y León y Galicia. Los nichos de empleo existentes se circunscriben única-

mente a la figura del contrato temporal ya que, el empleo indefinido ha tenido descensos generalizados en todas las regiones, con la excepción de los archipiélagos y Cantabria. Así, el empleo temporal aumenta con cierta intensidad en Cataluña (22.400 personas), Baleares (19.100), Castilla-La Mancha (17.200) y Castilla y León (16.400).

Por otro lado, el descenso de la población activa se ha concentrado en el colectivo de varones de nacionalidad española, que ha registrado una caída cercada a las 240.000 personas, lo que contrasta con el aumento de 200.000 personas registrado por las mujeres nativas.

Todas las comunidades han contribuido a este descenso del colectivo masculino, excepto Baleares (4.300) y Castilla-La Mancha (1.100). Las mayores caídas corresponden a Andalucía, Cataluña, Madrid y País Vasco.

Este resultado está favoreciendo el aumento de la tasa de actividad femenina nativa (48,7 por ciento en el tercer trimestre), todavía muy inferior a la masculina (66,0 por ciento). Existen diferencias por comunidades, con Extremadura y Castilla-La Mancha a la cola de la distribución con apenas un 43 por ciento de su población activa femenina de más de 16 años, mientras que Baleares, Cataluña y Madrid superan el 53 por ciento.

■ LAS CLAVES

▶ **Empleo indefinido.** El empleo indefinido ha descendido en todas las comunidades, excepto Baleares, Canarias y Cantabria.

▶ **El temporal.** El empleo temporal aumenta con cierta intensidad en Cataluña, Baleares, Castilla-La Mancha y Castilla y León.

▶ **Población activa.** El descenso de la población activa nativa se ha concentrado en el colectivo masculino que se ha reducido en todas las comunidades, excepto

en Baleares y Castilla-La Mancha.

▶ **El sector femenino.** El colectivo femenino activo nativo sólo se ha reducido en Asturias y Navarra. En las comunidades en las que más ha crecido este colectivo son Madrid, Andalucía y Cataluña.

▶ **Menor actividad.** Extremadura y Castilla-La Mancha son las regiones con menor tasa de actividad femenina nativa frente al 48,7% de la media nacional.

CONVENCIÓN IDEOLÓGICA

EL PRINCIPAL PARTIDO DE LA OPOSICIÓN CIERRA FILAS EN TORNO A SU LÍDER

«Quiero un PP unido y limpio»

El jefe del PP, Mariano Rajoy, clausura la cita de Barcelona con un llamamiento a los cargos 'populares' para evitar nuevas disensiones internas como las vividas en Valencia y Madrid

• El conservador deja entrever la posibilidad de repetir en Cataluña un pacto 'antinacionalista' con los socialistas, similar al que sellaron meses atrás en el País Vasco López y Basagoiti.

AGENCIAS / BARCELONA

El presidente del PP, Mariano Rajoy, pasó ayer con nota su enésima reválida para consolidarse en el liderazgo de la formación de Génova y, como colofón a la Convención ideológica que los conservadores celebraron en Barcelona, expresó en voz alta su deseo, convertido en exigencia inexcusable, de conformar un partido «unido y limpio», puesto que solo así podrán cumplir su labor como «instrumento útil» a la sociedad y, de paso, restaurar en los ciudadanos «la confianza» en los políticos.

Ante todos los barones territoriales de la formación de Génova, excepto los controvertidos Esperanza Aguirre y Francisco Camps, Rajoy anunció que en una semana el PP pasará de las palabras a los hechos con la presentación de su esperada propuesta de pacto contra la corrupción, así como del Código Interno de Buenas Prácticas.

«Traicionar eso -añadió el jefe de la oposición en referencia a la citada limpieza que debe presidir la actuación de todos los dirigentes populares- supone traicionar la confianza que han depositado los ciudadanos en nosotros y la confianza de los propios compañeros, a los que se les hace mucho daño».

Más allá de las citadas reclamaciones de unidad y limpieza, el conservador no hizo mención alguna durante su intervención para clausurar la cumbre catalana a las ya definitivamente zanjadas polémicas internas, que protagonizaron precisamente los dos ausentes, y optó por mirar hacia un futuro inmediato en el que el PP habrá de preservar la independencia como «valor fundamental».

Por supuesto, en un tono constructivo y alejado de la crispación de tiempos no tan pretéritos, Rajoy quiso reivindicar la política como una «actividad noble basada en el servicio ciudadano» y lanzar mensaje de esperanza en tiempos de crisis económica.

ILUSIÓN FRENTE A PESIMISMO.

Si el Gobierno ofrece «parálisis, improvisaciones o frivolidades permanentes», junto a lo que eso conlleva de «pesimismo», los populares brindan «ilusión por despejar la niebla de desesperanza» que cunde en la población como consecuencia de la recesión.

Además, Rajoy añadió que, incluso en este difícil contexto, tanto él como su equipo están en condiciones de gobernar «ahora mis-

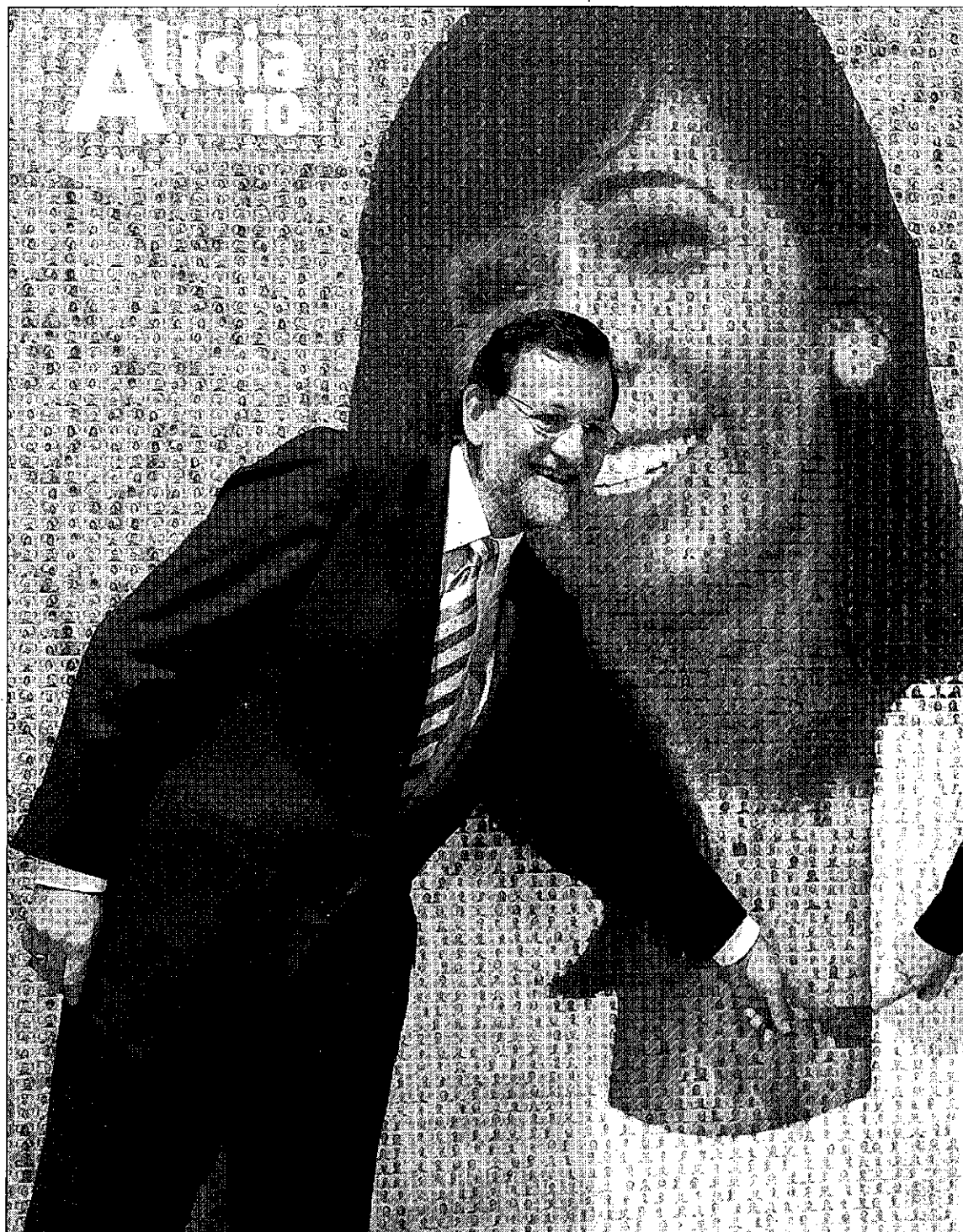

Rajoy señala su imagen en un mural de la jefa 'popular' catalana, Alicia Sánchez Camacho, formado por fotos de militantes. / EFE

mo» y de situar al país en «la senda del crecimiento y la prosperidad», sobre todo porque forman un partido «previsible y fiable» que no improvisa ni «busca soluciones milagreras». Bien al contrario, prosiguió el líder conservador, ya que el PP tiene un programa y un ideario conocidos, de valores y princi-

pios ajenos a las «modas», aunque en constante «enriquecimiento», como así ha quedado probado en la Convención que ayer terminó. «El nuestro no es un proyecto para unos entusiastas, sino que aspira a representar al más amplio conjunto de las clases medias y trabajadoras», apostilló.

Tras los grandes planteamientos, Rajoy no se olvidó de la política más a ras de suelo y, para ratificar que la celebración de su Convención en Barcelona no ha sido, ni mucho menos, casual, aprovechó para poner en valor a la jefa del partido en la autonomía mediterránea, Alicia Sánchez Camacho, por cuyos resultados electorales pasa buena parte del porvenir del PP en el conjunto de España.

No en vano, pocas horas antes el popular había proclamado en una entrevista con un diario regional que su partido será en Cataluña «tan decisivo» como lo es actualmente en el País Vasco.

Tras dicha sentencia se escondió la convicción de que, tras la cita catalana con las urnas, prevista para el próximo año, el pacto de la región norteña sellado por Antonio Basagoiti y Paxti López (PSE-PP) será «trasladable» a la Generalitat con el PSC como socio.

Los pilares de un proyecto de Gobierno

El discurso de ayer de Mariano Rajoy en Barcelona no se limitó a las grandes proclamas de limpieza, unidad e independencia, sino que también desgranó cuáles son los pilares del proyecto popular para el Gobierno de España. El líder conservador fijó así la educación y la formación como «principales armas competitivas» y reiteró la necesidad de fomentar las políticas de I+D+i en los ámbitos público y privado; proteger la estabilidad de los trabajadores; garantizar las prestaciones del Estado de Bienestar por medio de políticas que creen empleo y asentar una sanidad pública universal. Igualmente, citó a la supremacía de la persona, el derecho a la vida, la familia, España como nación de ciudadanos libres e iguales, la elección libre de la educación de los hijos, el respeto a las reglas del juego, la austeridad y la responsabilidad como los principales valores que sostienen el ideario de la formación de Génova como alternativa al PSOE.

► POLÍTICA

Los demócratas vascos rechazan toda posible negociación con ETA

AGENCIAS / BILBAO

Los principales partidos democráticos del País Vasco rechazaron ayer la oferta de la izquierda abertzale de iniciar un diálogo entre el Gobierno central y ETA para un proceso de paz. Así, el portavoz socialista Juan Antonio Pastor considera que Batasuna «no tiene ninguna credibilidad», mientras que el presidente del PP, Antonio Basagoiti dijo que se trata de una «estafa».

Tras conocer la oferta de los radicales vascos de abrir un nuevo proceso de negociación entre ETA y el Gobierno «en ausencia total de violencia y sin injerencias», el portavoz del PSE, José Antonio Pastor, afirmó que esta propuesta no tiene sentido «mientras ETA no desaparezca definitivamente y entregue las armas». Así, Pastor indicó que el documento «sueña a música vieja y antigua, a aquellas palabras de Arnaldo Otegi en Anoeta, que ya sabemos lo que dieron de sí posteriormente».

«No dicen nada que no hubieran dicho hasta ahora y todos sabemos lo que dan de sí las palabras que pronuncia esta gente», insistió. Todo lo demás, según dijo, son «cantos de sirena, tratar de engañar a la ciudadanía, de tenernos entretenidos con declaraciones que no van a ningún sitio, porque ellos son los primeros en saber perfectamente que ese camino que dicen querer recorrer, no llega a ninguna parte».

En esta misma línea se situó el presidente del PP del País Vasco, Antonio Basagoiti, quien señaló que esta oferta es una «estafa». «El timo se produce ahora porque están muy nerviosos, en la ruina, porque se acercan las municipales y no pueden tener ni concejales, ni alcaldes ni diputados forales», subrayó.

«LAS PISTOLAS NO SIRVEN».

Por su parte, el dirigente del PNV Andoni Ortuzar aseguró que la izquierda abertzale «ha perdido toda la credibilidad que tenía» y «lo que debe hacer es decir a la banda que esto -la violencia- se ha acabado». Ortuzar explicó que «la paz a Euskadi se trae muy fácil: con que ETA diga que esto se ha acabado. Y la izquierda abertzale le tiene que decir a los terroristas que su tiempo se ha acabado», añadió.

El líder del PNV en Vizcaya indicó que las pistolas «no han servido nunca», ni tan siquiera contra la dictadura, pero «ahora menos que nunca», sentenció.

► POLÍTICA

Zelaya se enroca y cierra la puerta a su restitución como presidente hondureño

AGENCIAS / TEGUCIGALPA

Finalmente la fuerza de los hechos, por muy ilegales que resulten, parece que terminará imponiéndose en Honduras. Tras meses de negociaciones y de escaso compromiso internacional por restituírle en su puesto como presidente del país centroamericano, del que fue desalojado por el golpista Roberto Micheletti, el depuesto mandatario, Manuel Zelaya, tiró ayer la toalla y, a través de una carta dirigida al líder de EEUU, Barack Obama, explicó que ya no acepta «ningún acuerdo» para su restitución en el poder, del que fue desalojado el 28 de junio pasado. A juicio de Zelaya aceptar ese acuerdo, sería «encubrir el golpe de Estado, que sabemos que tiene un impacto directo por la represión militar sobre los Derechos Humanos de los habitantes de nuestro país».

Zelaya reiteró a Obama que «el acuerdo Tegucigalpa-San José queda sin valor ni efecto por incumplimiento unilateral del Gobierno de facto». El pacto fue firmado el 29 de octubre pasado por comisiones de diálogo de ambos políticos, y, entre otros puntos, estableció que el Congreso Nacional debe decidir sobre la restitución o no del depuesto gobernante, además de la integración de un Ejecutivo de unidad y reconciliación nacional.

Zelaya también reiteró sus dudas sobre el cambio de actitud, según él, que Estados Unidos ha experimentado tras la rúbrica del mencionado pacto, ya que ahora respalda las elecciones que se celebrarán en Honduras el próximo día 29 aunque previamente había advertido de que no las reconocería bajo ningún concepto.

IMPUGNARÁ LOS RESULTADOS. De hecho, Zelaya también anunció ayer que impugnará los resultados de una cita que considera «ilegal» con independencia de cuál sea su resultado.

Añadió que «bajo estas condiciones no podemos respaldarla (la elección). Procederemos a impugnarla legalmente en nombre de millares de hondureños y de cientos de candidatos que sienten que esta competencia es desigual».

Pese al portazo del ex presidente, el Parlamento de Tegucigalpa no detendrá el proceso para decidir sobre la restitución del gobernante, según explicaba anoche Ramón Velázquez, uno de los vicepresidentes de la Cámara. «Estamos obligados a seguir», razonó.

► CUMBRE ASIA-PACÍFICO

EEUU y Rusia advierten a Irán de que la vía diplomática «se agota»

Obama y Medvédev reafirman su intención de sellar este mismo año un nuevo acuerdo de desarme atómico y anuncian que, si Teherán no zanja su programa nuclear, habrá medidas

• El norteamericano abandona Singapur tras una cita con los líderes de las principales economías emergentes del planeta, que no ha brindado demasiados frutos concretos.

AGENCIAS / SINGAPUR

La Cumbre del Foro de Cooperación Económica Asia Pacífico (APEC), que ayer se celebró en Singapur, no solo sirvió para que el presidente de EEUU, Barack Obama, reafirmara su liderazgo mundial o para que las economías emergentes demostraran una vez más su egoísmo al negarse a todo compromiso para evitar el cambio climático, sino que fue asimismo el escenario de un nuevo y peculiar acercamiento entre la superpotencia y Rusia, su otrora irreconciliable rival.

En la próspera ex colonia británica el líder afroamericano se reunió con su colega Dmitri Medvédev y, al margen de reiterar su compromiso para lograr un acuerdo de desarme nuclear antes de que concluya el presente año, lanzaron una seria y preocupante advertencia a Irán, porque, a juicio de ambos, «el tiempo de la diplomacia se agota» y no está lejano el día en que se deban recurrir a medidas más expeditivas para obligar al régimen de los ayatolás a renunciar a su programa nuclear.

«En caso de que fracasemos y Teherán insista en rechazar la propuesta internacional, quedan otras opciones sobre la mesa para mover el proceso en otra dirección», proclamó el dirigente ruso sin especificar qué medidas se están barajando.

«Nuestro objetivo es claro: un programa nuclear transparente, y no uno que cause preocupación al resto» de la comunidad mundial, apostilló Obama.

SIGUE DANDO 'LARGAS'. Cabe recordar que las potencias occidentales han ofrecido a Irán procesar el uranio que necesita para hacer funcionar una planta atómica con fines supuestamente médicos, pero el Estado islámico, que inicialmente se mostró dispuesto a aceptar la propuesta, lleva meses eludiendo una respuesta definitiva y, en su lugar, ha pedido nuevas negociaciones.

Y, para complicar más aún si cabe la situación, también ayer se supo que una corte iraní ha sentenciado a muerte a otro ciudadano por su participación en los disturbios callejeros que tuvieron lugar tras las disputadas -y probablemente fraudulentas- elecciones presidenciales de junio en las que re-



El primer mandatario de EEUU, Barack Obama, y su homólogo ruso, Dmitri Medvédev, ayer en Singapur. / REUTERS

El estadounidense llega a China en una visita crucial de cara a la cita ambiental de Copenhague

sultó reelegido el islamista radical Mahmoud Ahmadinejad.

Con esa piedra en su zapato, Obama dejó Singapur con rumbo a Shangai, tercera etapa de su gira asiática y la más decisiva a la hora

de hacer balance de su periplo por el Lejano Oriente.

En la metrópolis financiera china, el mandatario norteamericano participará hoy en un encuentro con jóvenes «futuros líderes chinos» antes de charlar con el jefe del Partido Comunista local, Yu Zhengsheng. Mañana, ya en Pekín, el estadounidense mantendrá la que será su tercer encuentro bilateral con el presidente del gigante amarillo, Hu Jintao. Se espera que ambos estrechen sus relaciones bilaterales y aborden cuestiones como la crisis económica, los programas nucleares de Corea del Norte e Irán, la guerra en Afganistán o el proteccionismo comercial.

Además, la lucha contra el cambio climático será uno de los principales asuntos que estarán sobre la mesa, pues no en vano ambas naciones son los dos principales países emisores de gases contaminantes del mundo y su cooperación será clave para el éxito de la cumbre de Copenhague de diciembre próximo.

La gira de Obama, que ya le ha llevado a Japón y Singapur, concluirá el día 19 en Corea del Sur, donde tratará con su homólogo surcoreano, Lee Myung-bak, asuntos como el tratado de libre comercio pendiente entre los dos países o el programa nuclear de sus vecinos comunistas del norte.

La Casa Blanca reclama que se libere a la birmana Suu Kyi

REUTERS / SINGAPUR

A falta de otros resultados concretos -ni siquiera sacó adelante su objetivo de liberalizar el comercio mundial-, el presidente de EEUU, Barack Obama, se despidió ayer de Singapur, donde asistió a la denominada Cumbre Asia-Pacífico, con la exigencia a las autoridades birmanas de que liberen a la líder opositora Aung

San Suu Kyi. El norteamericano no habló ni saludó siquiera al primer ministro de Myanmar, Thein Sein, con el que coincidió en una reunión con los 10 líderes de la Asociación de Naciones del Sudeste Asiático.

El portavoz de la Casa Blanca, Robert Gibbs, insistió en que Obama reiteró su solicitud para liberar a Suu Kyi, aunque el co-

municado oficial posterior no demandaba que la premio Nobel de la Paz salga a la calle, de cara a las elecciones en el país de Gobierno militar previstas para 2010. El enfoque del mandatario de la superpotencia respecto a Birmania es dual, de modo que mantiene contactos con la junta, pero mantiene las sanciones sobre la nación, rica en recursos naturales.

La recuperación del turismo tendrá que esperar al menos hasta 2013

Las previsiones de los expertos internacionales aplazan cuatro años el regreso del sector más importante de la economía española a cifras comparables a las de antes de la recesión global

• El final del letargo llegará de la mano de visitantes de los países emergentes, lo que obligará a la industria a adaptarse a un escenario completamente desconocido hasta ahora.

REUTERS / LONDRES

Si el estallido de la burbuja inmobiliaria ha sido el gran demonio doméstico de la crisis española, el descenso del número de turistas se ha convertido en la principal lacra proveniente del exterior, con una dramática incidencia en el empleo. Y, al igual que le ocurre al sector del ladrillo, la recuperación del número de visitantes a los niveles anteriores al desplome no llegará al menos hasta el lejano año 2013. Además, para mayor desconcierto de un sector muchas veces anclado en fórmulas caducas, los grandes revitalizadores serán los denominados países emergentes, lo que generará un escenario desconocido hasta ahora y que obligará a drásticos cambios en el modelo de negocio.

Tales fueron las principales conclusiones del Informe Sobre Tendencias Globales presentado la semana pasada en la primera jornada del World Travel Market (WTM), la feria internacional de turismo que se celebró en Londres, y que, durante cuatro días permitió a Gobiernos y empresas intercambiar opiniones sobre el estado de una industria duramente golpeada por la recesión.

Elaborado conjuntamente por el WTM y la consultora Euromonitor International, el trabajo puso de relieve el colapso económico en 2009, con una caída del 8% en el número de turistas, del 16% en las pernoctaciones hoteleras y del 14% en la venta de billetes aéreos.

El estudio indica que «se ha pasado de una situación de boom a otra de ruptura en menos de un año», a causa de la caída del gasto de los ciudadanos, de la falta de acceso al crédito y del aumento planetario del desempleo, «lo que ha provocado que la confianza y la demanda se hayan desplomado».

A todo ello se suma el miedo a viajar causado por la alarmista gripe A, que en países como México, ha reducido a la mitad las reservas hoteleras.

PROBLEMAS EN LOS CIELOS.

Por lo que respecta a la aviación comercial, el efecto de ese cóctel de problemas ha sido devastador, debido, además, a la volatilidad del precio del crudo. El resultado se traduce, según las cifras de la Asociación de Transporte Aéreo Internacional (IATA), en unas pérdidas de 11.000 millones de dólares en el presente año.



Las vacaciones de sol y playa tendrán cada vez menor preponderancia, sustituidas por fórmulas con mayor 'valor añadido'. / EFE

Detrás de todo ello está, fundamentalmente, la prudencia de los consumidores, que han respondido a la crisis con una reducción de los gastos superfluos, y ello pese a que, tal y como se explica en el dossier, se ha mantenido en buena medida el llamado efecto barra de labios, que describe la tendencia de los turistas, sobre todo los asiáticos, a disfrutar de placeres como los balnearios o las vacaciones vinculadas a la práctica del golf.

No obstante, mientras se resiente el turismo de más nivel, las penurias han tenido la virtud de resucitar costumbres casi extinguidas, como la de descansar cer-

ca del área de residencia, y de crear modalidades como el *glamping*, un nuevo concepto de alojamiento que podría definirse como *campings con glamour*, ubicados en enclaves de alto valor paisajístico.

Es el momento también de las *nano escapadas*, vacaciones de corta duración, pero es sobre todo tiempo para *cazar* a través de internet los *chollos* de última hora, con rebajas que pueden reducir en un 50% el precio de las vacaciones.

Otro segmento que ha afrontado la crisis como una oportunidad es el de los *paquetes todo incluido*, «una fórmula a la que han vuelto muchos consumidores, que quieren saber de antemano lo que van a

recibir por lo que pagan y buscan una seguridad», según explica Caroline Bremner, una de las responsables del estudio de Euromonitor. Lo mismo ha ocurrido con las contrataciones *online*, que han aumentado un 4%, en un contexto de caída generalizada del 1% en la venta al por menor.

NO A TODOS LES IRÁ TAN MAL.

Por áreas geográficas, el informe destaca que Hispanoamérica -la región menos afectada por las turbulencias- está dejando de ser un destino barato para reconvertirse en uno «de lujo». Baste señalar que las estimaciones del Instituto Brasileño de Turismo plantean que, en el futuro, los viajeros que visiten el país gastarán una media de 20.000 dólares *per capita*, lejos de los 2.500 dólares de hoy.

Otra tendencia nueva ha visto la luz en EEUU, entre los «pobres en dinero, pero ricos en tiempo libre», que emplean sus subsidios del paro para financiarse unas vacaciones *a medida*.

En Europa Occidental, la novedad serán los viajes con un servicio personalizado, los paquetes que buscan diferenciarse con un valor añadido, como recibir ayuda *a la carta* para asistir a conciertos u otros actos culturales.

África, por su parte, se verá beneficiada por el efecto *Obama*, que ha disparado el «turismo de raíces, en busca del ADN», hasta el punto que las compañías estadounidenses especializadas en volar al Continente Negro han visto crecer su negocio un 33% entre enero y mayo.

Un gran esfuerzo de promoción exterior

Con un 12% de la superficie expositiva y 5.000 metros cuadrados de instalaciones, España apostó con fuerza por impulsar la presencia de su sector turístico en el World Travel Market de Londres, una de las ferias más importantes del sector. Andalucía, Aragón, Baleares, Canarias, Cataluña y la Comunidad Valenciana plantaron sus propios espacios en el evento, mientras que el resto de regiones se agruparon bajo el pabellón de España para representar al mercado nacional durante los cuatro días que duró la feria. «El turismo es una política de Estado en España», declaró Miguel Sebastián, el ministro del ramo, en una conferencia de prensa celebrada con motivo del comienzo de tan magno evento. El socialista destacó, como no podía ser de otra manera, la importancia de un sector que es el principal generador de riqueza en el país y el empeño del Ejecutivo de seguir incentivándolo a través de distintos programas de estímulo para hacer frente a la crisis internacional. Sebastián recordó los 1.000 millones de euros del *Plan Renove* y los otros tantos previstos en la iniciativa *Futur E*, cuyo objetivo es mejorar las infraestructuras turísticas y ofrecer para el futuro un plus de calidad y de valor añadido al turismo patrio. A ello se suma el esfuerzo en promoción exterior, que se ha redoblado en los últimos tiempos y que, «no solo no se ha reducido pese a los recortes presupuestarios en 2009 y 2010, sino que ha aumentado un 13% en 2009 y lo hará un 6% en 2010», tal como explicó el también responsable de Industria.

► EMPRESAS

Repsol estudia colocar parte de YPF en las bolsas de Estados Unidos y Brasil

AGENCIAS / RÍO DE JANEIRO

Repsol mantiene su intención de sacar a Bolsa parte de su filial argentina, YPF y, a la vista de que el parqué del país austral (Merval) puede quedarse «corto», estudia presentar una posible Oferta Pública de Venta (OPV) de acciones también en el Bovespa de Brasil y en el Nyse de EEUU, «donde hay apetito por adquirir acciones», tal como aseguró ayer el presidente de la petrolera, Antonio Brufau.

«Ojalá salgan miles de accionistas, como con las *matildes*», de Telefónica, comentó el directivo antes de añadir que la compañía mantendrá su «estrategia» de buscar distintas fórmulas de desinversión para «los 10.000 millones de euros en YPF». La venta al Grupo Petersen del 15% de la filial, que viene acompañada por una opción sobre otro 10%, procuró a Repsol 1.100 millones de ingresos extras.

Brufau aseguró que la petrolera mantiene sus planes de desprenderse de hasta un 45% de la filial mediante la venta al Grupo Petersen de un 25% y la colocación entre accionistas o inversores institucionales del 20% restante.

Respecto a las supuestas desavenencias entre la dirección y el principal accionista (Sacyr, 20%) en torno al dividendo y a las desinversiones, afirmó que las decisiones se toman por unanimidad, que «una gran empresa no puede cambiar su dirección en función de los vientos», y que no se realizarán ventas «por factores externos» a la compañía.

► MOTOR

Honda dejará de fabricar en marzo motocicletas en Barcelona

EFE / JAPÓN

El fabricante japonés Honda dejará de fabricar motocicletas en su planta de Barcelona a finales de marzo de 2010 para trasladar la fabricación a Italia. La producción, con una capacidad de 50.000 unidades anuales, se llevará «gradualmente» a partir de marzo a una planta transalpina que produce actualmente 170.000 unidades al año. El objetivo es «intentar capear el actual descenso en las ventas», según la empresa.

En el último año fiscal, la empresa vendió 276.000 motocicletas en Europa, un 12% menos que el año anterior.

▷ TRÁFICO

Las víctimas exigen el fin de la impunidad para los culpables de los accidentes

EFE / MADRID

Luis, Rocío, Germán, Carlos, Andrés, María... así hasta 3.100 personas pierden la vida cada año en el asfalto en España.

Con motivo del Día Mundial de las Víctimas de la Violencia Vial, sus familiares y amigos reclamaron ayer el fin de la impunidad para los conductores culpables de accidentes de tráfico.

Las diferentes asociaciones de víctimas convocaron una decena de actos en otras tantas ciudades de todo el país en memoria de las más de 3.000 personas que mueren cada día en todo el mundo por culpa de la «violencia vial».

En un sencillo y emotivo acto celebrado en el parque del Retiro de Madrid, Stop Accidentes pidió al Gobierno que cumpla su compromiso de crear una Oficina de atención a las víctimas de accidentes de tráfico y que elabore un protocolo de actuación que permita paliar el sufrimiento y la falta de información que sufren todos los afectados.

En presencia del director general de Tráfico, Pere Navarro, y el fiscal coordinador de seguridad vial, Bartolomé Vargas, las familias pidieron a la Justicia que esté al lado de las víctimas y no deje impunes a los «irresponsables».

La organización recordó que, por cada fallecido, quedan 20 ó 30 personas con secuelas de por vida, víctimas que necesitan ayuda psicológica para rehacer sus vidas.

▷ VIOLENCIA MACHISTA

Casi 50.000 mujeres cuentan con medidas de protección

EFE / MADRID

Casi 50.000 mujeres -48.676 concretamente- cuentan en España con medidas de protección. En su mayoría se concentran en las comunidades de Andalucía (10.200), Madrid (8.078) y Cataluña (7.489).

Estos datos, recopilados hasta el 14 de abril, han sido aportados por el Gobierno en respuesta a una pregunta formulada por la diputada popular Susana Camarero.

Tras las autonomías que encabeza esta estadística, se sitúan la Comunidad Valenciana (5.835), Canarias (2.885) y Castilla y León (2.620).

▷ SANIDAD

Comienza la campaña de vacunación contra la gripe A

Los centros de salud de toda España inmunizan desde hoy a los denominados grupos de riesgo, poco antes de que se alcance el pico más alto de contagios por el nuevo virus

• La ministra de Sanidad, Trinidad Jiménez, recordó la pasada semana que la inoculación es «segura», «eficaz» y ratificó que no presenta efectos secundarios de relevancia.

EFE / MADRID

Los centros de salud de toda España comienzan hoy la vacunación contra la gripe A de los denominados grupos de riesgo, que representan a menos del 20 por ciento de la población, poco antes de que se alcance el pico más alto de contagios por el nuevo virus.

Las previsiones más optimistas de los expertos, incluida la de la ministra de Sanidad y Política Social, Trinidad Jiménez, auguran que los casos se dispararán a finales de noviembre y primeros de diciembre, superando los 400 enfermos por 100.000 habitantes.

La tasa estimada de incidencia de la pandemia, en la semana del 1 al 7 de noviembre, fue de 327,92 afectados por 100.000 habitantes, y el nuevo virus, que se ha cobrado en España 88 vidas, representa ya el 99 por ciento de los casos de gripe clínica.

Entre los grupos prioritarios de vacunación figuran los trabajadores sociosanitarios: tanto de atención primaria como hospitalaria, pública y privada, así como el personal de residencias de la tercera edad y centros de atención a enfermos crónicos.

Podrán inmunizarse también los trabajadores de servicios públicos esenciales: Fuerzas y Cuerpos de Seguridad del Estado, Bomberos, servicios de Protección Civil, emergencias, Instituciones Penitenciarias y Centros de Atención al Refugiado e Inmigrantes.

Otro colectivo en situación de vulnerabilidad son las mujeres embarazadas, aunque la vacuna específica destinada a ellas -sin adyuvantes- no estará disponible hasta dentro de tres o cuatro días, por estar pendiente de aprobación en las agencias nacionales del medicamento de algunos países europeos como España, Francia y Alemania.

Serán vacunadas además las personas mayores de seis meses con determinadas patologías crónicas, entre ellas las enfermedades cardiovasculares y las respiratorias; diabetes tipo I y tipo II con tratamiento farmacológico; insuficiencia renal; hemoglobinopatías y anemias moderadas o graves; asplenia; enfermedad hepática crónica avanzada y patologías neuromusculares graves.

Campaña de vacunación

INICIO
16
Noviembre

Comenzará de forma conjunta en todas las CC AA

GRUPOS DE RIESGO

- Personal sanitario (incluidos trabajadores residencias de tercera edad)
- Servicios esenciales
- Fuerzas de Seguridad
- Bomberos
- Funcionarios prisiones
- Embarazadas
- Enfermos crónicos (a partir de los 6 meses de edad)

PRINCIPALES DATOS

▪ Dosis adquiridas	37 millones
▪ Laboratorio	Novartis
▪ Tratamiento	Una dosis
• Entre 18 y 60 años	Una dosis
• Menores de 18 y mayores de 60 años	Dos dosis
▪ Venta antivirales (Tamiflu y Relenza)	1 noviembre. En farmacias, con receta médica
▪ Alcance vacunación	60% población

Fuente: EFE

GRAFÍA

Gripe estacional vs Gripe A

	SINTOMAS	
	GRIPES ESTACIONAL	GRIPES A
Aparición	En invierno	Sin concretar
Incubación	De 1 a 4 días	De 1 a 7 días
Fiebre	No llega a 39°	Inicio súbito a 39°
Dolor de cabeza	Menos fuerte	Fuerte e intenso
Escalofríos	Esporádicos	Frecuentes
Cansancio	Moderado	Extremo
Dolor de garganta	Pronunciado	Leve
Tos	Esporádica	Seca y continua
Moqueo	Fuerte, con congestión nasal	Poco común
Dolor muscular	Moderado	Intenso
Ojos	Ardor leve	Ardor intenso
Duración	De 5 a 7 días	De 2 a 4 días
Tratamiento	Antigripales Descansar y beber líquidos	Antivirales Descansar y beber líquidos

Fuente: Acindar/Agencias

GRAFÍA

Podrán recibir este fármaco los pacientes con inmunosupresión, incluida la originada por sida o en los receptores de trasplantes, y con obesidad mórbida (índice de masa corporal igual o superior a 40).

Finalmente, figuran los niños y adolescentes, menores de 18 años, que reciben tratamiento prolongado con ácido acetilsalicílico, por la posibilidad de desarrollar un síndrome de Reye.

Con receta

Los cerca de 27 millones de dosis de vacuna que sobrarán después de inmunizar a los grupos de riesgo, y que no será necesario utilizar, irán, bien destinadas al canal privado para ser adquiridas con receta -algo que podría ocurrir «a finales de diciembre principios de enero, aunque no es definitivo», según la ministra-, o bien se guardarán para la vacunación del próximo año o se enviarán a países pobres en el marco de una iniciativa propuesta por el presidente de EEUU, Barack Obama, que apuesta por donar a estas zonas los remedios sobrantes del primer mundo.

La ministra de Sanidad recomendó la pasada semana insistentemente a todas estas personas la vacunación e hizo un llamamiento especial a la responsabilidad de los profesionales sanitarios, no solo por su propia salud, sino también por la de sus pacientes, que pueden sufrir complicaciones en caso de contagio.

Trinidad Jiménez ratificó que la vacuna es «segura», «eficaz» y reiteró que no presenta efectos secundarios de relevancia.

EXPERIENCIA SUECA. Para respaldar este último aspecto recurrió a la experiencia de otros países, como Suecia, donde se han administrado un millón y medio de dosis con los mismos efectos adversos que provoca la vacuna de la gripe estacional: casos de enrojecimiento en el lugar de la inyección y síntomas leves gripales.

Los médicos y enfermeras del conjunto del Estado resolverán cualquier duda sobre el remedio, del que se inoculará una sola dosis, por lo que se espera que con unos 10 millones de tratamientos, de los 37 millones adquiridos por Sanidad, sea suficiente para inmunizar a los grupos de riesgo.

Los 27 millones restantes se adquirieron en previsión de que hubiera que suministrar dos dosis y por si, ante posibles nuevas evidencias científicas, se determinaba ampliar a los colectivos susceptibles de vacunación. De hecho, la reserva con la que el Estado cuenta actualmente permitiría inocular hasta al 60 por ciento de la población.

Durante estos meses, el departamento que dirige Trinidad Jiménez ha comprado 22 millones de dosis de *Focetria*, de Novartis; 14,7 de *Pandemrix*, de GlaxoSmithKline (GSK), y 400.000 de *Panenza*, de Sanofi Pasteur.

LUNES, 16 DE NOVIEMBRE DE 2009

LA OFERTA DODGE DE MODELOS CON CARACTERÍSTICAS Y VIRTUDES OFF ROAD ES DE LAS MÁS COMPLETAS.

LA GAMA DODGE 2010, LISTA PARA LA LUCHA

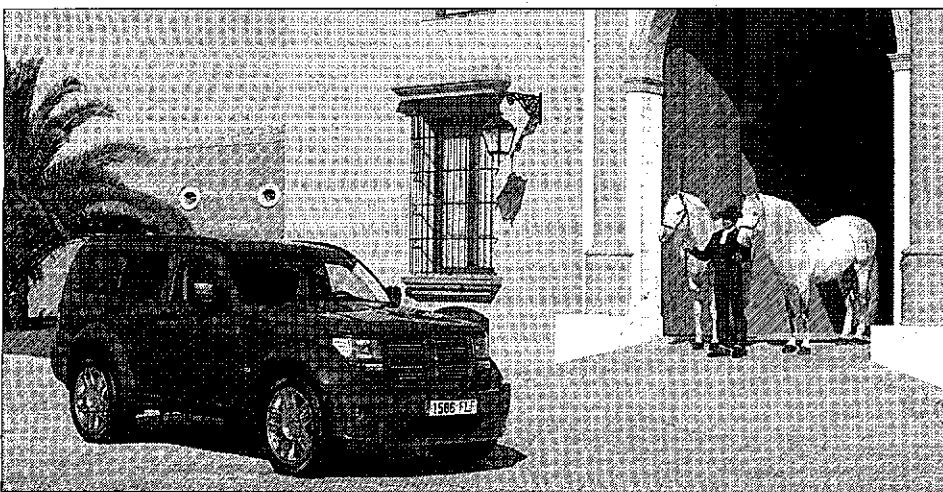
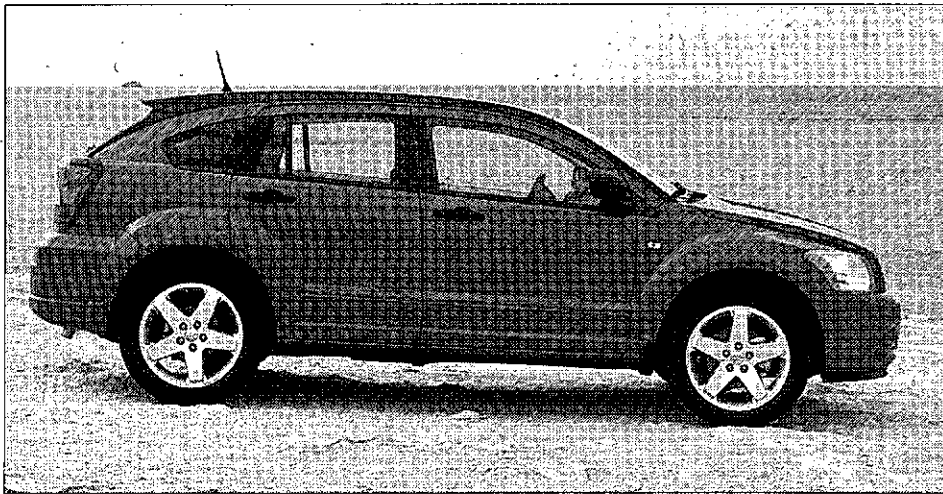

Todos ellos -Caliber, Journey, Journey R 66 y Nitro- conservan y hasta potencian el aire de familia de los coches del Musmón, el Carnero de las Rocosas, y mejoran su equipamiento y sus propulsores.

• Toda la Gama Dodge 2010 conserva el aire de familia que hace a los modelos inconfundibles. A ello se suma un aumento en el equipamiento y motores de mejores prestaciones.

M. LÓPEZ CAMARENA / PEDRAZA
En 2008, la marca Dodge representaba el 30 por ciento de las ventas de Chrysler Group LLC fuera de Norteamérica. El Dodge Caliber fue el vehículo más vendido de la marca Dodge fuera de Norteamérica el año pasado. Para esta ocasión presentamos el Journey SXT Route 66, una versión de carácter deportivo por su equipamiento y diseño además de las distintas versiones SXT Sport Design del resto de los modelos: Caliber, Nitro y Avenger.

JOURNEY SXT ROUTE 66. En el mundo hay rutas, de todo tipo, míticas más que simplemente famosas: desde la de la Seda (caravanas de camellos) a la del Transiberiano (tren), pasando por la futura desde Alaska a la Tierra de Fuego, pasan-

do por la Ruta 66, Chicago-Los Ángeles, la primera carretera que unió, prácticamente, las costas Este y Oeste de los Estados Unidos. En honor a la 'carretera madre', Dodge ha lanzado una versión limitada y super equipada, que permite a ciertas personas personalizar su elección.

DODGE JOURNEY. El Journey, por otra parte, es un Crossover del segmento D disponible con transmisión de doble embrague y la posibilidad de tres motores: el 2 litros turbo diesel, 140 CV y 310 Nm de par motor, que sólo consume, en ponderado, 5,1 litros/100 kms.; el 2,4 litros gasolina, 170 CV y 220 Nm de par y el 2,7 litros, gasolina, 185 CV y 256 Nm de par, con caja automática. A ello hay que añadir la posibilidad de cinco o siete plazas y todos los sistemas de seguridad, confort y ayuda a la conducción habituales.

CALIBER A LA EUROPEA. El Caliber es un cinco puertas del segmento C que combina formas deportivas con las virtudes típicas de un compacto y detalles como la



El Avenger es el sedán de Dodge para Europa y es amplio, seguro y confortable.

guanterera refrigerada, el navegador Uconnect con comandos por voz, iPod, linterna recargable integrada, sistema de altavoces orientables al exterior para días de camping, etc.

Por lo que respecta a los motores, monta un nuevo CRD 2,2 litros, 163 CV, 320 Nm de par y sólo 5,8l/100 kms. de consumo en ponderado. También utiliza dos motores Otto de 2 y 2,4 litros, 156 y 170 CV, y 190 y 220 Nm de par motor.

El habitáculo ha sido remodelado y mejorado, tanto en confort como en calidad de materiales y equipamiento.

SEDÁN AVENGER. El Dodge Avenger es un confortable sedán que conjuga alta tecnología con seguridad y ahorro de combustible. O sea, que es una opción muy interesante. Con cuatro amplias puertas y cinco plazas, el Avenger recuerda a

otros modelos legendarios de la marca del Musmón o Carnero de las Rocosas.

Monta un motor turbo diesel de dos litros que rinde 140 CV y eroga un par motor de 310 Nm que, acoplado a una caja DCT de seis marchas, consigue un consumo de 5,1 l/100 kms., en ciclo mixto. Su completo equipamiento va desde el control de estabilidad al de presión de neumáticos.

DODGE NITRO. El Nitro, el SUV medio de Dodge, es en verdad y para los europeos, un SUV enorme. Amplio, poderoso, polivalente y con un cómodo sistema de carga que hace que el suelo se deslice fuera de la carrocería y luego, una vez cargado, vuelva a su posición de marcha. Su equipamiento es muy completo y comprende desde control de estabilidad a control de balanceo, lo que agradecen sus cinco pasajeros. En versiones 2WD y 4WD, la potencia de sus motores es de 260 CV en gasolina y 177 CV en gasoil. En todos ellos la marcha es confortable y segura, sin importar el estado del piso. Sus posibilidades off road son enormes.

LISTA DE PRECIOS

ALFA ROMEO logo and address: Ctra. Carrión, nave 108 - CIUDAD REAL. Tel.: 926 25 66 48

Table of Alfa Romeo car models and prices. Columns: Modelo, Precio Pot. K/h Con. Includes models like Alfa 147, Alfa 159, Alfa 166, Alfa 175, Alfa 156, Alfa 157, Alfa 158, Alfa 159, Alfa 166, Alfa 175, Alfa 156, Alfa 157, Alfa 158, Alfa 159.

AUDI logo and address: Segadores, 24 - Pol. Ind. La Estrella 13170 MIGUELTURRA (Ciudad Real). Tel.: 926 27 21 60

Table of Audi car models and prices. Columns: Modelo, Precio Pot. K/h Con. Includes models like Audi A3, Audi A4, Audi A5, Audi A6, Audi A7, Audi A8, Audi Q5, Audi Q7, Audi Q8.

Table of Fiat car models and prices. Columns: Modelo, Precio Pot. K/h Con. Includes models like Fiat 500, Fiat 500L, Fiat 500C, Fiat 500X, Fiat 500S, Fiat 500T, Fiat 500L, Fiat 500C, Fiat 500X, Fiat 500S, Fiat 500T.

Table of Fiat car models and prices. Columns: Modelo, Precio Pot. K/h Con. Includes models like Fiat 500, Fiat 500L, Fiat 500C, Fiat 500X, Fiat 500S, Fiat 500T.

CHEVROLET logo and address: Ctra. Carrión, Km1 - CIUDAD REAL. Tel.: 926 222 099

Table of Chevrolet car models and prices. Columns: Modelo, Precio Pot. K/h Con. Includes models like Chevrolet Maliz, Chevrolet Matiz, Chevrolet Aveo, Chevrolet Nubira, Chevrolet Captiva, Chevrolet Epica, Chevrolet Tacuma, Chevrolet Captiva, Chevrolet HHR.

FORD logo and address: Hijos de Dionisio Grande, S.C. Ctra. de Córdoba, 10, 12, 14 - CIUDAD REAL. Tel.: 926 27 34 50

Table of Ford car models and prices. Columns: Modelo, Precio Pot. K/h Con. Includes models like Ford Ka, Ford Fiesta, Ford Focus, Ford Galaxy, Ford Kuga, Ford Mondeo, Ford S-Max, Ford Taurus, Ford Transit.

Table of Honda car models and prices. Columns: Modelo, Precio Pot. K/h Con. Includes models like Honda Civic, Honda Accord, Honda CR-V, Honda CR-Z, Honda Fit, Honda HR-V, Honda Jazz, Honda N-VAN, Honda Odyssey, Honda Pilot, Honda Ridgeline, Honda S2000, Honda Stream, Honda Vezel, Honda X-Act, Honda X-Blade, Honda X-Blade, Honda X-Blade.

HONDA logo and address: Valero Automóviles, S.L. Ruiz Morote, 3 - CIUDAD REAL - Tel.: 926 22 07 09. Pol. Ind. Ctra. Alcazar de San Juan - MANZANARES. Tel.: 926 64 70 61

Table of Honda car models and prices. Columns: Modelo, Precio Pot. K/h Con. Includes models like Honda Civic, Honda Accord, Honda CR-V, Honda CR-Z, Honda Fit, Honda HR-V, Honda Jazz, Honda N-VAN, Honda Odyssey, Honda Pilot, Honda Ridgeline, Honda S2000, Honda Stream, Honda Vezel, Honda X-Act, Honda X-Blade, Honda X-Blade.

(Precios recomendados por el fabricante)

Table of Hyundai car models and prices. Columns: Modelo, Precio Pot. K/h Con. Includes models like Hyundai Accent, Hyundai Elantra, Hyundai Getz, Hyundai i10, Hyundai i20, Hyundai i30, Hyundai i40, Hyundai ix20, Hyundai ix35, Hyundai Tucson, Hyundai Veloster, Hyundai Xcent, Hyundai Xcent, Hyundai Xcent.

HYUNDAI logo and address: Abrego Automóviles, S.A. Pol. Ind. Ctra. Carrión, nave 122 - CIUDAD REAL. Tel.: 926 22 48 00. Ctra. Madrid-Cádiz, km. 173 - MANZANARES. Tel.: 926 61 08 22

Table of Hyundai car models and prices. Columns: Modelo, Precio Pot. K/h Con. Includes models like Hyundai Accent, Hyundai Elantra, Hyundai Getz, Hyundai i10, Hyundai i20, Hyundai i30, Hyundai i40, Hyundai ix20, Hyundai ix35, Hyundai Tucson, Hyundai Veloster, Hyundai Xcent, Hyundai Xcent, Hyundai Xcent.

1. ALQUILER

PARTICULAR
VENDE O ALQUILA
Duplex de 125 m2.
C/ Pedrera Alta

- 3 dormitorios
- Salón comedor
- Cocina amueblada
- 2 cuartos de baño amueblados
- Terraza tendadero
- Terraza 20 m2. entoldada
- Aire acondicionado
- Ascensor
- Cochera y Trastero (sólo venta)
- Buena calidad

Alquiler: 600 €

Venta: 180.000 €

Telef.: 609 22 45 00
669 96 21 99

Se alquila piso
céntrico

Dos habitaciones,
amueblado, patio
y cocina independiente.

Interesados llamar al: 665 96 64 71

ALQUILO PISO SIN MUEBLES, CENTRICO. 4 Dormitorios, 2 baños. Trastero. Muy luminoso. 550 euros. Gastos comunes y calefacción incluidos. Tlf. 627 60 89 56.

ALQUILO APARTAMENTO AMUEBLADO. 1 Dormitorio (zona Marianistas) 410 euros, comunidad y calefacción incluida. Tlf.: 616 13 54 76.

ALQUILO APARTAMENTO Ciudad Real, Plaza San Francisco. Salón, dos dormitorios, vitrocerámica, cuarto de baño, calefacción central, ascensor. Teléfonos: 926 25 19 59 - 616 92 64 05

PUERTOLLANO GRAN OPORTUNIDAD, Local 600 m. en Avenida Ciudad Real S/N. Venta o alquiler. Tlf.: 926 410 078 - 629 371 748

SE ALQUILA PISO de 4 dormitorios, amueblado o sin amueblar en zona Moreria de C.Real. Calefacción individual, 550 euros. Sólo particulares. Tlf.- 627 326 919

SE ALQUILA APARTAMENTO tipo americano, salón-cocina, 1 dormitorio, baño, calefacción Gas Natural, ascensor. En la C/Moreria de C.Real. Centro urbano. 350 euros/mes + fianza nómina. Tlf.- 615 068 742

SE ALQUILA PISO de 4 dormitorios, 1 baño, ascensor, totalmente amueblado. Avda. 1º Mayo, 59. Centro de Puertollano. 500 Euros/mes + fianza nómina. Contrato mínimo 1 año. Tlf.- 615 068 742 - 696 069 587 - 657 404 995.

ZONA TERRERAS frente centro.comercial. Se alquila local de 110 m2, con cierres metálicos, preinst., aire acondicionado, baños, dispone de 3 despachos. 900 euros. Tlf.- 615 389 892

LIBERTAD, 45 Se alquila piso de 3 dormitorios, baño, todo amueblado. Tlf.- 926 742 092 - 616 471 820

AVDA. FERROCARRIL Se alquila piso todo exterior, con parquet, 3 dormitorios, 2 baños completos, garaje, trastero, amueblado. 595 euros. Gastos comunes incluidos. Tlf.- 626 054 014. Tardes

SE ALQUILA bar o local acondicionado para auto comercio o para oficinas, 80m, 11m de fachada. Tlf.- 617 094 211

JUNTO RECTORADO Se alquila piso 2 habitaciones, 2 baños, amueblado, piscina, armarios empotrados, 500 euros incluida comunidad. Tlf.- 679 414 700.

SE ALQUILA cochera en Avda. Lagunas de Ruidera, entrada por Ronda Ciruela, facilísima maniobra. Tlf.- 607 893 790

SE ALQUILA apartamento de 1 dormitorio amueblado, con calefacción y aire acondicionado, ascensor en C/Ntra. Sñra de los Angeles. Tlf.- 617 094 211

C/ANTONIO BLAZQUEZ, zona Moreria, se alquila piso 3 dormitorios, luminoso, recién pintado, C.C. parking, económico. Tlf.- 649 281 900

SE ALQUILA estudio amueblado, calefacción central, cocina independiente, ascensor, céntrico en C/Huertos. Tlf.- 617 094 211

SE ALQUILA apartamento grande en C/Pedro Pardo, 5. Amueblado, dos dormitorios y dos baños, aire acondicionado en salón. Abstenerse agencias. Pedimos nómina. Tlf.- 607 893 790

2. CONTACTO

Japonesa y Cubana
PUERTOLLANO
Masaje Tailandés, besos,
caricias, posturitas, francés.
www.mundoanuncio.com
Tlf.: 625 27 41 02

Paraguayas

Lolitas complacientes,
todo tipo de servicios
las 24 horas (Puertollano)
Tlf.: 618 56 14 64

3. EMPLEO

Abaco
Centro de estudios-autoescuela
Ramón y Cajal 9, Ciudad Real 926 27 48 42

OPOSICIONES
SESCAM

CELADORES 316 plazas

AUXILIAR 522 plazas

ADMINISTRATIVO

Comienzo Noviembre 2009

www.abacoformacion.es

Anúnciese en
La Tribuna
DE CIUDAD REAL
926- 21 53 01

BUSCAMOS CASERA

PARA FINCA CERCA DE PIEDRABUENA,
IMPRESINDIBLE COCINA
Y REFERENCIA.

Tlf.: 670 78 18 97

SE NECESITA:

ADMINISTRATIVO
CON ALTO NIVEL INGLÉS
Y DISPONIBILIDAD PARA
VIAJAR AL EXTRANJERO.

INGENIERO DE CAMINOS
CUALIFICADO,
CONOCIMIENTO INGLÉS
Y DISPONIBILIDAD PARA
VIAJAR AL EXTRANJERO.

LLAMAR AL TELÉFONO
926 27 42 23

5. VARIOS

Se vende
MAQUINARIA
DE HOSTELERÍA
Tlf.: 653 68 19 37

SE VENDE TRESILLO Y MESA
COMEDOR extensible con seis
sillas. Madera nogal. Precio a con-
venir. Tfno. 696968223.

VENDO CACHORROS DE MASTIN
ESPAÑOL nacidos el 24/08/2009,
desparasitados. 699.88.73.00

VENDO MESA REDONDA 90 cm
extensible a 1,20 cm y cuatro sillas
de haya. Todo 300 euros. Se vende
por separado también. 926 25 44 74
- 620 413 904 tardes.

VENDO CENTROS DE SELECCION
DE SEMILLAS completos de 1.000 a
8.000 Kgs./H COFAMA, S.L.
Teléfono 983401640 FAX: 983401641

6. FORMACIÓN

LICENCIADO en Filología Hispánica
imparte clases de Lengua y Literatura a:
Primaria, E.S.O y Bachillerato. Tlf.- 637
915 798

INGENIERO IMPARTE clases particu-
lares exclusivamente en C.Real capital de
matemáticas, física y química, Primaria,
Secundaria, bachiller, módulos, acceso
universidad. Grupos reducidos, gran
experiencia. Tlf.- 662 120 911

ESTUDIANTE de Educación Infantil se
ofrece para dar clases de francés hasta
nivel E.S.O., 2 años en E.O.I. y familia
francesa. Tlf.- 635 082 237

EXAMENES QUINCENALES, esqui-
emas, técnicas de estudio. Diplomado en
Magisterio y Empresariales hasta 4º
E.S.O. Tlf.- 699 515 606

LICENCIADA en Filología Hispánica se
ofrece para impartir clases particulares y
en academias. Ana. Tlf.- 647 807 319

ESTUDIANTE DE FILOLOGÍA y titulada
en la E.O.I. imparte clases a todos los
niveles y preparación de PAU. 9
euros/hora. Excelentes resultados. Tlf.-
635 102 525

7. MOTOR

Se vende
Citroën Xantia
1800 c.c. 101.000 Kms.
Perfecto estado. 3.000 euros
Conveniente ver y probar
TLF.: 689 87 25 63

BMW 320 diesel, 136 CV, año 2000,
Radio CD MP3, cierre centralizado, ele-
valunas eléctrico, climatizador y control
de estabilidad; ruedas, discos y aceite
recién cambiado, precio 5.000 euros.
Tlf.: 650 338 953.

PEUGEOT EXPET COMBI cinco plazas,
todos los extras, con lunas tintadas,
bola remolque recién puesta, precio a
convenir, tlf.: 636 07 26 09.

A-6 2.500 con 150 cv, año 95, en buen
estado. Tlf.- 609 508 421

PASSAT TDI 130 cv, año 2003, color
negro, 6 velocidades. Precio 7.500
euros. Tlf.- 627 650 118 - 687 098 906

BMW 320 D 177 cv, octubre 2007, todos
los extras, impecable, 28.500-euros Tlf.-
679 978 908

CITROEN XANTIA 2.0 HDI 110 cv gama
alta, totalmente equipado, impecable, a
toda prueba, año 01, precio 6.000
euros. Tlf.- 686 908 416

FORD FIESTA 1.100 SURF, recién pinta-
do, llantas aluminio, cubiertas nuevas,
20.000 kms reales, radio CD. Precio
3.500 euros Tlf.- 600 634 427

PEUGEOT 405 GL económico. Precio
2.000 euros. Tlf.- 600 634 427

RENAULT MEGANE 1.9 DCI 130 cv,
Nov. 06, confort dynamique, todos los
extras, clima, techo solar panorámico, 8
airbag, nuevo, mejor ver, 50.000 km.
12.900 euros. Tlf.- 667 666 634

8. VENTAS, TRASPASOS

PISOS, CASAS Y CHALETS

SE VENDE PISO de totalmente reformado
con 3 amplios dormitorios. En Ronda de
Alarcos (a 3 minutos de la Catedral) Exterior
y muy luminoso, Aire acondicionado, cale-
facción central, cocina amueblada, doble
ventana, puerta blindada, etc... 140.000 eu-
ros. Tlf.: 680 45 18 73

OCASION! se vende piso centrico, 100
m2, junto a iglesia de San Pedro, 4 habi-
taciones, 1 baño y 1 aseo, cocina amuebla-
da, salon 25 m2 aproximadamente, exte-
rior y dos dormitorios. suelo de parquet,
edificio semi-nuevo (13 años) gas natural
individual (no agencias) precio 210.000
Euros. tlf.: 659 67 12 82

CIUDAD REAL Se vende piso de 3 dor-
mitorios, 1 baño, reformado, en S.
Vicente de Paúl, zona muy tranquila,
con parque, pista de baloncesto, jardín,
etc. Comunidad mínima. 100.000
euros. Negociable. Ver sin compromiso.
Tlf.- 627 326 919

SE VENDE APARTAMENTO 70 m2, exte-
rior, 2 habitaciones, salón-cocina amue-
blada y baño seminuevo, AA y calefac-
ción. Edificio nuevo. 135.000 euros. No
agencias. Tlf.- 659 671 282

POZUELO DE CTRVA. Casa de 140 m2
para reformar o construir nueva vivien-
da, zona muy tranquila a la entrada del
pueblo. 48.000 euros. Tlf.- 627 326 919

A 3KM. C.REAL Se vende chalet con luz,
agua potable, piscina, pozo, totalm.
arbolado. Tlf.- 606 092 460

VENDO O CAMBIO por piso, zona cén-
trica, a 50 m. de nuevos Juzgados.
Unifamiliar de 5 dormitorios, 2 baños,
hall de entrada, cocina y comedor, 158
m2 + patio y cochera. Tlf.- 926 215 044 -
669 991 239

PLAZA DE GARAJE. En C/Zarza de
Ciudad Real, tiene 12 m2, ideal para
coche pequeño. 12.000 euros.
Negociable. Tlf.- 627 326 919

SE VENDE unifamiliar nueva 3 plantas, 3
baños amueblados, cocina amueblada,
cocina campera. 245.000 euros. Tlf.- 655.
160 273. Llamar tardes.

ZONA SANTIAGO Se vende plaza de
garaje, tiene 12 m2, ideal como inversión
siempre alquilada. 15.000 euros. Tlf.- 627
326 919

CNO. VIEJO DE ALARCOS Se vende
casa 65 m2, 3 habitaciones, arm. empo-
trados, salón cocina, despensa, baño,
terrazza arriba de 40 m2, aa, gas natural,
tot.reformada, 120.000 euros negocia-
bles. Tlf.- 605 233 477 - 609 894 764

CARRION CTRVA. Se vende unifamiliar
nueva, 4 dormitorios, baño, aseo, par-
quet, arm. Empotrados, excelentes cali-
dades, 180.000 euros. Tlf.- 656 278 910

MIGUELTURRA Se vende unifamiliar de
205 m2, 3 dormitorios, 2 baños, aseo,
cocina totalm. amueblada, patio castella-
no con barbacoa, patio delantero con
cochera, campera, aa, 240.000 euros.
Tlf.- 693 844 572

MIGUELTURRA Se vende piso de 2 dor-
mitorios, baño, aseo, cocina amueblada,
exterior, aire acondicionado. 105.000
euros. Tlf.- 693 844 572

VENDO UNIFAMILIAR de lujo nueva en
Poblete, 4 habitaciones, 2 baños, 2
aseos, cocina campera, jardín y piscina,
cochera doble. Cocina amueblada (elec-
trodomeísticos nuevos), armarios empo-
trados. Tlf.: 659 671 282, precio 245.000
euros (no agencias)

SE VENDE PISO en Puertollano centro.
4 dormitorios, 1 baño, ascensor, cocina.
Todo amueblado. 120.000 euros. No
agencias. en Avda. 1º de Mayo, 59. Tlf.:
615 068 742.

VENTA DE TERRENOS Y PARCELAS

OCASIÓN ÚNICA. Parcelas industriales
-Torralva de Calatrava A-43. 629 75 92 32

Espacio reservado para usted.

926 21 53 01

TELÉFONOS DE INTERÉS

Hospital General (C.Real)	926 278 000
Información al usuario	926 278 001/05
Citaciones de consultas externas	926 278 002/03
Teléfono de habitaciones	926 292 + nº de habitación
Centro de Especialidades (C.Real)	926 213 444
Hospital Psiquiátrico	926 231 275
Clínica Coreysa (C.Real)	926 211 788
Centro Salud número 1 (Pío XII)	926 21 46 93
Centro Salud número 2 (Torreón)	926 23 00 35
Centro Salud número 3 (Puerta de Toledo)	926 23 17 31/32
Hosp. Sta. Bárbara (Puertollano)	926 421 100
Hosp. de Alcázar de S.Juan	926 580 500
Hosp. de Manzanares	926 646 000
Hosp. de Tomelloso	926 505 626
Hosp. de Valdepeñas	926 320 200

Bomberos/ambulancias/emergencias	
Ciudad Real / ambulancias	926 588 009
Ciudad Real / bomberos	1006
Ciudad Real / emergencias	112
Policía Local	
Ciudad Real	092-926 230 422
Puertollano	092-926 579 105
Provincia	092
Policía Nacional	
Ciudad Real	091-926 277 900
Puertollano	091
Provincia	091

Guardia Civil	
Ciudad Real	062-926 274 860
Puertollano	926 424 920
Alcázar de S.Juan	926 552 693
Tomelloso	926 511 224/926 513 583
Valdepeñas	926 347 813
Diputación Provincial	926 29 25 75
Protección Civil	926 23 04 31
Estación de Autobuses interurbanos	926 21 13 42
RENFE (AVE)	902 240202 / www.renfe.es
Ayuntamiento de Ciudad Real	926 21 10 44
Información Ayto. Ciudad Real	010
Tfno. Único de Información en C-LM	012
Radio Taxis	926 21 30 40 y 926 27 12 10
Jefatura de Tráfico (Ctra. Porzuna, 7)	926 22 61 15

Subsector de Tráfico, (Ronda de Toledo, 13)	926 22 19 53
Información Meteorológica	926 22 14 09
Taxis de Miguelturra	902 36 38 11
Aguages	926 27 34 60
Averías agua	926 21 09 06
Gas Natural información	926 25 49 72
Gas Natural urgencias	926 23 00 58
Obispado	926 25 02 50
Oficina de empleo	926 23 25 60
Oficina del Defensor del Soldado	926 25 17 41
Oficina Municipal de Información al consumidor	926 21 10 44
Oficina central de correos	926 25 13 03
Cruz Roja	926 22 22 22
Alcohólicos Anónimos Ciudad Real	646 81 33 79 / 686 99 31 56
Alcohólicos Anónimos Puertollano	610 82 39 24 / 667 91 70 89

AUTOBUSES URBANOS

- Línea 1. Hospital General-Nuevo Parque** Horario de L a S: de 7,00 a 22,50 horas. Frecuencia de L-V, cada 15 min.; sábados, cada 17 minutos; domingos y festivos de 11,15 a 22,45 horas cada 30 min.
- Línea 2. Hospital General-Estación Ave** Horario de L a S de 7,00 a 22,45. Frecuencia cada 15 min. Domingos y festivos: de 10,45 a 22,30 cada 30 min.
- Línea 3. Atalaya-Los Rosales** Frecuencia: de 7,20 a 22,40, cada 20 min. Sábados mismo horario cada 20-30 minutos.
- Línea 4. Hospital General-Urb. Puerta de Toledo** Horario de L a S de 7,15 a 22,30, cada 20-22 min.
- Línea 5. Estación Ave-Plaza del Pilar (circular)** Frecuencia, de L a V cada 15-20 min. Horario de L a V, de 6,25 a 23,30; sábados, de 7,00 a 22,30; domingos y festivos, de 15,30 a 23,30
- Línea 6. Valverde-La Poblachuela-Las Casas** De L a V, de 7,15 a 21,45. Sábados, de 9,00 a 14,25
- Línea 7. Hospital Gral-Carretera de Porzuna** De L a S, de 7,05 a 22,25, cada 20-22 min.

IBERCONSA 926 213405

CIUDAD REAL-MIGUELTURRA: Diario: de 07.15 a 22.15 cada 15-20 min. Domingos: 18.45 y 21.15

MIGUELTURRA-CIUDAD REAL: Diario: de 07.30 a 22.00 cada 15-20 min. Domingos: 19.00 y 21.00

HORARIO DE TRENES

ALICANTE-ALBACETE-CIUDAD REAL

SOCUÉLLAMOS: 7,20 - 8,15 - 19,30 - 20,56 // 7,45 - 10,56 - 16,32
CAMPO DE CRIPIANA: 7,36 - 8,31 - 19,52 - 21,18 // 7,26 - 10,39 - 16,13
ALCÁZAR DE SAN JUAN LL: 7,42 - 8,45 - 19,58 - 21,25 // 7,17 - 10,29 - 15,54 - 19,08 - 22,50
ALCÁZAR DE SAN JUAN SAL: 7,50 - 12,40 - 16,17 - 20,08 - 21,28 // 7,20 - 10,32 - 16,07

CINCO CASAS: 8,05 - 12,55 // 15,37

MANZANARES: 13,00 - 14,00 - 17,00 // 14,00 (S)

DAIMIEL: 8,30 - 13,20 - 17,05 - 20,49 - 22,07 // 7,37 - 9,46 - 15,11 - 18,20 - 22,27

ALMAGRO: 8,41 - 13,31 - 17,20 - 21,01 - 22,26 // 6,26 - 9,34 - 14,59 - 18,06 - 22,03

CIUDAD REAL: 8,55 - 13,45 - 17,35 - 21,14 - 22,40 // 6,13 - 9,20 - 14,45 - 17,51 - 21,50

HORARIOS MISAS

DÍAS LABORABLES

MAÑANAS

- 7:30 Colegio San José (Lunes - Viernes)
- 8 Catedral; Siervas de María; Hnas. de la Cruz
- 8:30 San Pedro; Carmelitas
- 9 Catedral; Res. de Ancianos (C/ Calatrava); Colegio San José (Sábado); Res. RR. M. Inmaculada; Universidad (Lunes, jueves, viernes)
- 9:30 Coreysa
- 10:30 Catedral
- 11 Residencia Santo Angel
- 11:30 Santa María del Prado
- 12 San Pedro; San Pablo; Hospital General
- 12:30 Santiago; San Ignacio (Salesianos)

TARDES

- 5:30 Cementerio
- 6 Picón (Miércoles)

- 6:30 San Juan Bautista (Domingos)
- 7 Santa María del Prado (Merced); Santo Tomás de Villanueva; San Juan de Ávila; San Pablo; Ntra. Sra. de los Angeles; San José Obrero; San Ignacio (Salesianos); Las Casas (Miércoles)
- 7:30 Santiago; Ntra. Sra. del Pilar
- 8 Catedral; San Pedro

TARDES DE SÁBADO Y VISPERAS DE FIESTAS

- 5 Hospital General
- 5:30 Cementerio
- 6 Picón; Valverde
- 6:30 Santiago; San Juan Bautista (Domingos); La Poblachuela

- 7 Sta. María del Prado (Merced); San Pedro; Sto. Tomás de Villanueva; San Juan de Ávila; San Pablo; Ntra. Sra. de los Angeles; San José Obrero; San Ignacio (Salesianos); Las Casas
- 7:30 Santiago; Ntra. Sra. del Pilar; Poblete
- 8 Catedral; San Pedro

MONTAJES ELÉCTRICOS CRESCENCIO PÉREZ

INSTALACIONES ELÉCTRICAS DE ALTA Y BAJA TENSION

INSTALACIÓN DE:

- ENERGÍA SOLAR
- PROYECTOS Y EJECUCIÓN
- INDUSTRIALES Y MANTENIMIENTO
- DEPURACIÓN DE AGUA Y BOMBAS DE RIEGO
- CALEFACCIÓN Y AIRE ACONDICIONADO
- CABLEADO ESTRUCTURAL

Ctra. Carrion, Nave 82 - CIUDAD REAL
 Telefonos: 926 23 27 37 / 926 23 27 38
 C/ Rio Valcavero, 4 - 45007 Pol. Ind. de Toledo (TOLEDO)
 Tel: 925 24 56 23 - Fax: 925 23 49 27
 www.crescenioperez.com Email: ruc.crescencio@gmail.com

HORARIOS DE TRENES

Avant media distancia

Madrid - Ciudad Real - Puertollano

Circulación	Madrid P.A.	Ciudad Real	Puertollano	Observaciones
LMXJV	06.40	07.36	07.53	1
LMXJVS	08.15	09.11	09.28	
LMXJVS	10.15	11.11	11.28	
LMXJVS	13.15	14.11	14.28	
LMXJV	14.15	15.11	15.28	2
LMXJVS	15.45	16.41	16.58	3
-V	16.15	17.11	17.28	4
LMXJVS	17.15	18.11	18.28	
LMXJV-D	18.15	19.11	19.28	
LMXJVS	19.15	20.11	20.28	
LMXJV	19.45	20.41	20.58	1
LMXJV-D	20.15	21.11	21.28	5
LMXJVS	21.15	22.11	22.28	1
LMXJV-D	22.15	23.11	23.28	

Puertollano - Ciudad Real - Madrid

Circulación	Puertollano	Ciudad Real	Madrid P.A.	Observaciones
LMXJV	06.25	06.42	07.38	1
LMXJVS	07.00	07.17	08.13	1
LMXJV	07.15	07.32	08.28	6
LMXJV	07.45	08.02	08.58	1
LMXJVS	08.15	08.32	09.28	
LMXJVS	10.15	10.32	11.28	
LMXJVS	12.15	12.32	13.28	
LMXJVS	15.15	15.32	16.28	3
LMXJV	16.15	16.32	17.28	2
LMXJVS	17.15	17.32	18.28	
-V-D	18.15	18.32	19.28	7
LMXJVS	19.15	19.32	20.28	
LMXJV-D	20.15	20.32	21.28	5
LMXJVS	21.15	21.32	22.28	

- (1) No circula: 25-07-09, 15-08-09, 9-09-09 y 8-12-09.
- (2) No circula del 25-07-09 al 29-08-09; 9-09-08 y 8-12-09.
- (3) No circula: 15-08-09 y 8-12-09.
- (4) No circula: 25-07-09 y 15-08-09. Circula 24-07-09 y 14-08-09.
- (5) No circula del 25-07-09 al 29-08-09.
- (6) No circula del 25-07-09 al 29-08-09 y 8-12-09.
- (7) No circula: 25-07-09, 15-08-09 y 7-12-09. Circula 24-07-09, 14-08-09 y 8-12-09.

AVE / ALTARIA ALGECIRAS - CADIZ - MÁLAGA - SEVILLA - CÓRDOBA - PUERTOLLANO - CIUDAD REAL - MADRID - ZARAGOZA - BARCELONA

CLASE DE TREN	AVE	AVE	AVE	AVE	AVE	Altaría	AVE	AVE	AVE	AVE	Altaría	Altaría	AVE	AVE
DÍAS DE CIRCULACIÓN	LMXJV	DIARIO	DIARIO	DIARIO	LMXJVS	DIARIO	DIARIO	DIARIO	DIARIO	DIARIO	DIARIO	DIARIO	DIARIO	DIARIO
BARCELONA-SANTS														
ZARAGOZA														
MADRID	08:50	9:32	09:55	11:47	12:20	12:41	15:20	17:55	SIN PARADA	18:50	20:50	21:20	23:55	00:20
CIUDAD REAL	07:55	8:37	08:59	10:54	11:24	11:41	14:27	17:02	17:41	17:56	19:39	20:10	23:04	23:26
PUERTOLLANO	07:40	8:21	08:45	10:38	11:10	11:25	14:11	16:46	17:27	17:42	19:22	19:54	22:48	23:12
CÓRDOBA	06:58	7:39	08:03	9:56	10:28	10:37	13:28	16:04	16:45	17:00	18:34	19:07	22:04	22:28
SEVILLA	06:15	-	07:15	-	-	09:45	12:45	-	16:00	16:15	-	18:00	-	21:45
HUELVA	-	-	-	-	-	-	-	-	-	-	-	-	-	-
MÁLAGA	-	6:35	-	9:00	-	-	-	15:00	-	-	-	-	-	21:00
CADIZ	-	-	-	-	-	-	07:40	-	-	-	-	-	-	-
ALGECIRAS	-	-	-	-	-	-	-	-	-	-	-	-	-	-

BARCELONA - ZARAGOZA - MADRID - CIUDAD REAL - PUERTOLLANO - CÓRDOBA - SEVILLA - MÁLAGA - CADIZ - ALGECIRAS

CLASE DE TREN	AVE	Altaría	AVE	AVE	Altaría	AVE	AVE	Altaría	AVE	AVE	AVE	AVE	AVE	AVE
DÍAS DE CIRCULACIÓN	LMXJV	DIARIO	DIARIO	DIARIO	DIARIO	DIARIO	DIARIO	DIARIO	DIARIO	DIARIO	DIARIO	DIARIO	DIARIO	DIARIO
BARCELONA-SANTS														
ZARAGOZA														
MADRID	06:30	8:40	09:00	9:35	10:05	SIN PARADA	12:35	13:00	16:20	17:00	17:35	19:00	21:35	22:00
CIUDAD REAL	07:19	09:41	09:51	10:26	11:03	12:05	13:26	13:51	17:33	17:51	18:26	19:51	22:26	22:51
PUERTOLLANO	07:34	09:57	10:07	10:44	11:20	12:21	13:42	14:07	17:50	18:07	18:44	20:07	22:42	23:07
CÓRDOBA	08:20	10:43	10:52	11:27	12:09	13:06	14:27	14:52	18:37	18:52	19:27	20:52	23:27	23:52
SEVILLA	09:05	-	11:35	-	-	13:23	13:52	-	15:35	19:48	19:35	-	21:35	00:35
HUELVA	-	-	-	-	-	-	-	-	-	-	-	-	-	-
MÁLAGA	-	-	-	-	12:23	-	15:30	-	-	-	-	20:23	-	03:30
CADIZ	-	-	-	-	-	15:03	-	-	-	-	-	-	-	-
ALGECIRAS	-	14:05	-	-	-	-	-	-	-	-	-	-	-	-

(*El AVE Sevilla-Barcelona y Barcelona-Sevilla tiene parada en Lleida y Camp de Tarragona.

ALTARIA CIUDAD REAL - GRANADA / GRANADA CIUDAD REAL

DÍAS DE CIRCULACIÓN	LMXJVS	DÍAS DE CIRCULACIÓN	DIARIO
MADRID	07:40	MADRID	22:48
CIUDAD REAL	08:42	CIUDAD REAL	21:44
PUERTOLLANO	09:03	PUERTOLLANO	21:19
CÓRDOBA	09:50	CÓRDOBA	20:31
ANTEQUERA - STA. ANA	10:30	ANTEQUERA - STA. ANA	19:52
GRANADA	12:16	GRANADA	18:00

INFORMACIÓN

Días que circulan: LMXJVS D No circulan: •

Teléfono de Información, Reserva y Venta Renfe: **902 24 02 02**

Información Venta Internet: **902 10 94 20**

<p>SERVICIOS FUNERARIOS NUESTRA SRA. DEL PRADO, S.L.</p> <p>SERVICIO 24 HORAS</p> <p>C/ Camino de la Guija, 21 - 13002 CIUDAD REAL</p> <p>Tel.: 926 22 14 15 - 926 23 18 02</p>	<p>TANATORIO-CREMATORIO CIUDAD REAL</p>	<p>CREMATORIO SALAS VELATORIO</p> <p>SALA AUTOPSIA</p> <p>CAPILLA</p> <p>EXPOSICION DE ARCAS</p> <p>CAFETERIA</p> <p>FLORISTERIA</p>	<p>Funeraria - Tanatorio</p> <p>"Ntra. Sra. del Espino"</p> <p>C/ Camino de Manzanares, 10</p> <p>13230 MEMBRILLA</p> <p>Tel.: 926 636 899</p> <p>926 636 845 - 926 221 415</p>	<p>SERVICIOS FUNERARIOS VALDEPEÑAS</p> <p>TANATORIO INCINERACIONES</p> <p>TRASLADOS NACIONALES E INTERNACIONALES</p> <p>C/ Buensuceso, 40 - VALDEPEÑAS - Telf.: 926 31 02 02</p>
--	--	---	--	---

PATRIMONIO HISTÓRICO

Parque Arqueológico Alarcos-Calatrava.

Oppidum ibérico y ciudad medieval

Visita: yacimiento de Alarcos, tras el paso por el Centro de Interpretación; y yacimiento de Calatrava La Vieja en Carrión. Horario de octubre a mayo: de 10.00 a 18.00 horas. Lunes cerrado, excepto festivos. Las visitas guiadas para los centros escolares y público en general se acuerdan a través del teléfono es el 926 666 057 y 600 913 034. Horario visitas guiadas: 10.00, 12.00 y 16 horas.

YACIMIENTOS DE ALARCOS, Y CALATRAVA LA VIEJA (CARRIÓN)

MONUMENTOS

Casa de Gobernación

La Casa de Gobernación, situada en la localidad de Alcázar de San Juan, es también conocida como la Casa de Palma o de la Cueva. Su construcción está vinculada al establecimiento de poder de la Orden de San Juan en la zona, y posiblemente fue residencia del gobernador. De la construcción original se conserva el patio rectangular delimitado y la cueva.

CALLE JESÚS ROMERO, ALCÁZAR DE SAN JUAN

Casa de la Encomienda

La Casa de la Encomienda, también conocida como Casa de Mendoza o de los Comendadores, está situada en la localidad de Socuéllamos. Es una casa palacio cuya primitiva construcción data de 1440, a la que se fueron anexionando numerosas dependencias en función de las necesidades o de los gustos de cada época.

C/ ANTONIO DE MENDOZA, 37, SOCUÉLLAMOS

Casa de La Inquisición

La Casa de La Inquisición está situada en la localidad de Villanueva de los Infantes. Es una construcción civil levantada en el siglo XVI. Sólo se conserva actualmente el exterior, que posee la portada adintelada con escudo del Santo Oficio: la cruz, la calavera y las tibias cruzadas.

C/ SANTO TOMÁS, VILLANUEVA DE LOS INFANTES

Casa de la Inquisición y de los Fúcares

La Casa de la Inquisición y de los Fúcares está situada en el casco antiguo de la localidad de Almadén. Fue construida para albergar una pequeña congregación de monjes dominicos en los albores de la primera Inquisición, posteriormente fue utilizada como residencia de los representantes de la familia Függer (Fúcares) mientras tuvieron arrendada la mina (1521-1646).

C/ SAN SEBASTIÁN, 61, ALMADÉN

Casa de Medrano

La Casa-Cueva de Medrano está situada en la localidad de Argamasilla de Alba, un lugar emblemático vinculado íntimamente a la tradición cervantina en el que Cervantes concibió y comenzó a escribir su genial obra literaria *Don Quijote de La Mancha*. En 1970 fue declarada Monumento de Interés Histórico-Artístico.

C/ CERVANTES, 7, ARGAMASILLA DE ALBA

EXPOSICIÓN

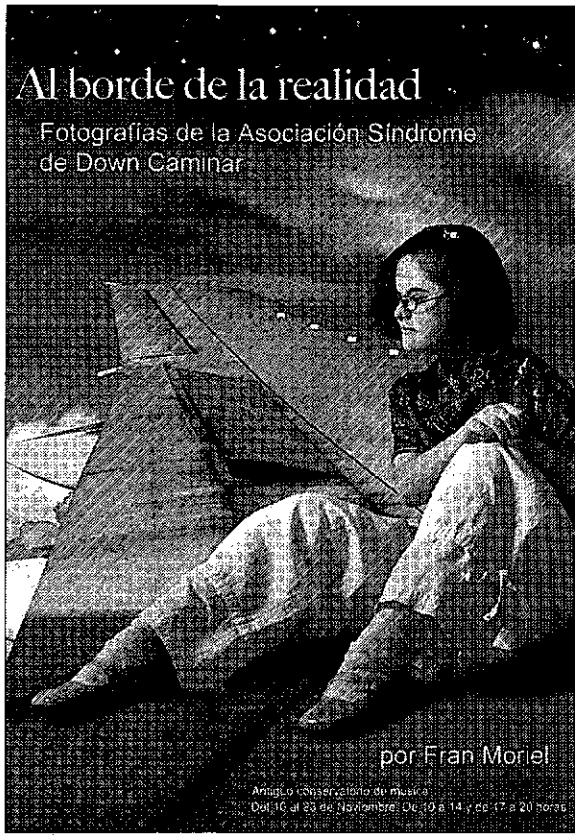

Al borde de la realidad

Fotografías de la Asociación Síndrome de Down Caminar

Caminar 'al borde de la realidad' y en la misma dirección.

El antiguo conservatorio de música acoge desde hoy y hasta el próximo 23 de noviembre la exposición fotográfica de Fran Moriel *Al borde de la realidad*, una muestra que incluye imágenes hechas en colaboración con la Asociación Síndrome de Down Caminar. La colección de instantáneas conforma el calendario de la entidad y se puede ver en horario de mañana, de 10 a 14 horas, y de tarde, de 17 a 20 horas. /LT

Registro civil - Farmacias
Vida social - Cumpleaños
Su agenda en

FARMACIAS

CIUDAD REAL

► José Manuel Sánchez / Toledo, 49
De 10.00 a 10.00 horas del día siguiente
► Julián Greis / Libertad, 1
De 10.00 a 22.00 horas

PUERTOLLANO

► Palomo CB / Goya, 47
De 10.00 a 22.00 horas
► María Antonia Torné / Avda. Primero de Mayo, 15
De 10.00 a 10.00 horas del día siguiente.

TOMELLOSO

► Miguel José de la Fuente / Juan Carlos I, 8
De 9.30 a 9.30 horas del día siguiente.
► M. Pilar Penades / Víctor Peñasco, 34
De 9.30 a 22.00 horas del día siguiente.

VALDEPEÑAS

► Marina Carrasco / Constitución, 1
De 9.00 a 21.00 horas.

ALMADÉN

► Carmen Salido / Mayor, 68
De 10.00 a 10.00 horas del día siguiente.

LA SOLANA

► Carmen Castillo / Antonia Cortés, 36
De 10.00 a 10.00 horas del día siguiente.

ALCÁZAR DE SAN JUAN

► Vicente Carrizosa / Los Angeles, 2
De 10.00 a 10.00 horas del día siguiente.

HOY FELICITAMOS A...

Las fotografías para esta sección se depositarán en el buzón que a ese efecto se encuentra en la recepción del periódico, con, al menos, una semana de antelación; y deberán incluir en su reverso la edad, nombre y apellidos de la persona a la que se felicita.

PARA 'HOY FELICITAMOS A...'

DATOS DEL FELICITADO

Nombre y Apellidos: _____
Fecha nacimiento: _____
Localidad: _____
Texto de felicitación: _____

LA TRIBUNA DE CIUDAD REAL publica diariamente esta sección destinada a felicitar. Para ello, adjúntenos, junto a este cupón, la fotografía de la persona a la que desea felicitar. Rellene este cupón y envíelo, junto a una fotocopia del DNI, a la sección «Hoy felicitamos a...» La Tribuna de C. Real. C/Pedro Muñoz 3. 13005 C. Real.

HOY

16 de NOVIEMBRE de 2009

Faltan 45 días para que finalice el año

Santoral Margarita de Escocia, reina; Gertrudis, Inés, Balsamia, Elpidio, Marcelo, Emilián, confesores; Eurquerio, Fidencio, Edmundo, obispos. **Misa:** De Feria del T.O.

LA SUERTE

Datos sujetos a comprobación en lista oficial.

SORTEOS

Cupón Pro Ciegos

SÁBADO 14/11/2009 00.034
JUEVES 12/11/2009 54.239
MIÉRCOLES 11/11/2009 51.601
MARTES 10/11/2009 53.476
LUNES 9/11/2009 00.202

Cuponazo

VIERNES 13/11/2009 79.678
..... Serie 068

Supercupón Fin de Semana

DOMINGO 15/11/2009 04654
..... Serie: 095

7-39

DOMINGO 15/11/2009
2, 5, 8, 19, 33, 36, 39 Reintegro: 7
JUEVES 12/11/2009
3, 8, 19, 26, 30, 31, 36 Reintegro: 9

Lotería Primitiva

SÁBADO 14/11/2009 6-21-30-31-36-47
..... Complementario: 35 Reintegro: 9
JUEVES 12/11/2009 5-16-18-23-34-36
..... Complementario: 17 Reintegro: 1

Bono Loto

VIERNES 13/11/2009 3-8-23-29-41-49
..... Complementario: 42 Reintegro: 8
MIÉRCOLES 11/11/2009 10-12-23-24-28-30
..... Complementario: 25 Reintegro: 4

MARTES 10/11/2009 4-20-23-26-33-41
..... Complementario: 18 Reintegro: 6
LUNES 09/11/2009 5-11-15-19-27-46
..... Complementario: 45 Reintegro: 5

Cordo de la Primitiva

DOMINGO 15/11/2009
12-28-29-34-53 Reintegro: 0

Euro Millones

VIERNES 13/11/2009
13-15-25-26-32 Estrellas: 3 y 4

Lotería Nacional

SÁBADO 14 DE NOVIEMBRE (1º premio) 53.187
..... Reintegros: 3, 7, 9
JUEVES 12 DE NOVIEMBRE (1º premio) 83.660
..... Reintegros: 0, 2, 9

MUSEOS Y GALERÍAS

Museo Provincial Ciudad Real
Paseo Frato, 4. Telf.: 926 25 53 04. Horario: de martes a sábado: 10.00 a 14.00 y de 17.00 a 20.00. Domingos: 10.00 a 14.00. Lunes cerrado. (cerrado por reforma)

Museo López-Villasenor Ciudad Real
Calle Reyes, 11. Telf.: 926 25 52 00. Horario: de martes a sábado: 10.00 a 14.00 y de 17.00 a 20.00. Domingos: 10.00 a 14.00. Los lunes cerrará sus puertas al público.

Museo del Quijote Ciudad Real
Ronda de Alarcos, 1. Telf.: 926 20 04 57. Horario: de martes a sábado: 10.00 a 14.00 y de 18.00 a 21.00.

Museo Diocesano Ciudad Real
Calle Caballeros, 5 (Obispaño). Telf.: 926 25 02 50. Horario: de martes a viernes: 10.00 a 14.00; sábados: 10.00 a 12.00. Domingos y lunes cerrado. Entrada libre.

Museo Elso Cendrero Ciudad Real
Calle Toledo, 11. Telf.: 925 22 7462. Horario: de martes a sábado: 10.00 a 14.00 y de 17.00 a 20.00. Domingos tarde y lunes cerrado. Entrada libre. (Cerrado por reforma)

Antiguo Convento de la Merced Ciudad Real
Plaza de la Merced. Telf.: 925 25 43 37/34. Horario: de lunes a viernes: 10.00 a 20.00. Domingos de 10.00 a 14.00.

Museo de la Minería Puertollano
Parque del Pozo Norte. Telf.: 926 44 02 75. Horario: de noviembre a marzo: de 10.00 a 14.00 y de 16.00 a 19.00. Domingos y festivos de 10.00 a 14.00. (lunes cerrado)

Museo Fundación Gregorio Prieto Valdepeñas
Calle Pinfor, Mercedes, 27. Telf.: 926 32 49 65. Horario: de 10.00 a 14.00 y de 17.00 a 20.00. Festivos de 10.00 a 14.00.

Museo del Vino Valdepeñas
Calle Princesa, 39. Telf.: 926 34 79 27. Horario: Invierno: de martes a sábado de 10.00 a 14.00 y de 17.00 a 19.00. Domingos de 12.00 a 14.00. Verano: de martes a sábado de 10.30 a 14.00 y de 18.00 a 20.30. Domingos de 12.00 a 14.00.

Museo López Torres Tomelloso
Glorieta María Cristina s/n. Telf.: 926 50 54 58. Horario: 12.00 a 14.00 y de 17.30 a 20.30. Domingo de 12.00 a 14.00. Lunes cerrado.

Corral de Comedias Almagro
Plaza Mayor. Telf.: 926 86 15 39. Visitas concertadas con turismo.

Museo del Teatro Almagro
C/ Gran Maestra, 2. Telf.: 926 26 10 14. Horario: abierto de martes a viernes, de 10 a 14 y de 16 a 19; sábados de 11 a 14 y de 16 a 18; domingos de 11 a 14; lunes: cerrado.

Museo Palmero Almodovar
Calle Pintor Palmero. Horario previa cita. Telf.: 926 46 40 04

Parque Minero Almadén
Cerco de San Teodoro s/n. Telf.: 926 26 50 02. Horario: de octubre a abril: de martes a domingo de 10.00 a 14.00 y de 15.30 a 18.00. Lunes cerrado

Real Hospital de Mineros de San Rafael Almadén
Plaza del Doctor López de Haro s/n. Telf.: 926 26 45 20. Horario: Todos los días de 10.00 a 14.00.

Hospedería el Ruscón de Quededo Villanueva de los Infantes
Museo histórico artístico de Francisco de Quededo. Exposición Arteaga y Allaro y Quededo. Telf.: 902 20 20 10. Abierto todos los días de 9 a 23 horas. Entrada gratuita.

Galería Fúcares Almagro
Calle San Francisco, 3. Telf.: 926 86 09 02. Horario: de 18 a 21 horas.

Galería de Arte Alaph Ciudad Real
Calle Reyes, 13. Telf.: 926 25 72 70. Horario: Martes a Viernes, de 18.30 a 21 horas y Sábados, de 12 a 14 horas.

Galería Artecas Ciudad Real
Exposición permanente de pintura y obra gráfica. Telf.: 926 27026



EN CIUDAD REAL

HOY

22° MÁXIMA
MÍNIMA 10°

En la misma línea

La situación meteorológica para el lunes será muy similar a la dada en la jornada anterior. Se presentarán cielos con nubosidad variable en todo el territorio. Los valores para las temperaturas se mantendrán sin cambios apreciables. Soplará viento moderado del sur con rachas que pueden alcanzar hasta 25 km/h durante las 24 horas.

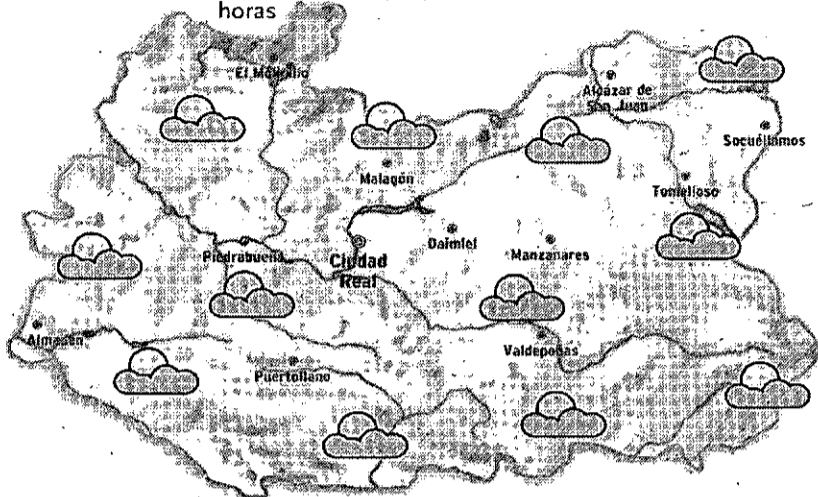

SENSACIÓN TÉRMICA	21º
PUNTO DEL ROCÍO	-0
HUMEDAD	11%
VIENTO	moderado del sur
POSIBILIDAD DE PRECIPITACIÓN	25%
VISIBILIDAD	de 5 a 10km
PRESIÓN ATMOSFÉRICA	1015 mb

PRECIPITACIONES DEL AÑO HIDROLÓGICO

AYER	---
OCTUBRE	37,1 (L/m²)
SEPTIEMBRE	14,8 (L/m²)
TOTAL AÑO HIDROLÓGICO	37,1 (L/m²)
TOTAL AÑO HIDROLÓGICO ANTERIOR	364,4 (L/m²)

Año hidrológico desde el 1 de octubre hasta el 30 de septiembre del año siguiente. La cantidad de precipitación acumulada cae en la capital se actualiza todos los meses. Datos facilitados por el observatorio meteorológico a las 14:00 horas.

NIVELES DE LOS EMBALSES

Datos del 11 de noviembre al 16 de noviembre de 2009

Embalse	Capacidad	Nivel actual	Año 2008
Gasset	237	7	10 Hm
Torre de Abraham	103	53	73 Hm
Montoro	105	49	36 Hm

MAÑANA

21° MÁXIMA
11° MÍNIMA

Sin cambios importantes

Para la jornada del martes los cielos aparecerán parcialmente cubiertos en todo el territorio. En cuanto a las temperaturas, no sufrirán variaciones importantes. Se presentará viento moderado de componente suroeste con rachas máximas que pueden alcanzar velocidades de hasta 25 Km/h durante las 24 horas.

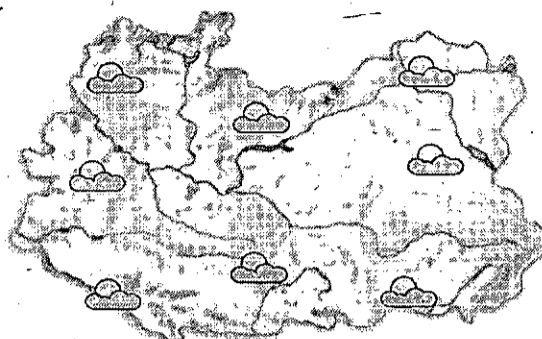

MIÉRCOLES

19° MÁXIMA
10° MÍNIMA

Todo sigue igual

Para la jornada del miércoles los cielos aparecerán acompañados de nubosidad variable en todo el territorio. En cuanto a las temperaturas, continuarán sin sufrir variaciones importantes. Se presentará viento moderado del oeste con rachas máximas de hasta 25 Km/h.

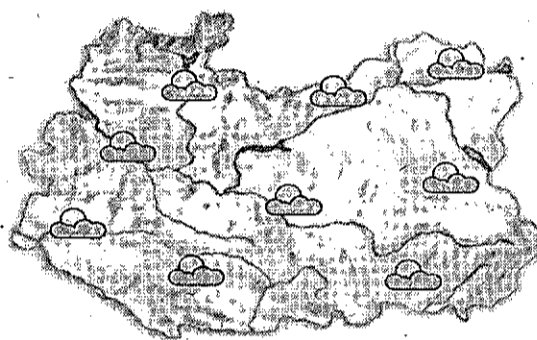

EN ESPAÑA

HOY

Las lluvias serán intensas en la comunidad gallega; y lloverá también en Asturias y en las provincias de León y Palencia. De forma más ocasional y con menor intensidad, las lluvias alcanzarán otros puntos del oeste y el norte de Castilla y León, y el norte de la comunidad extremeña. Habrá nubosidad variable en las comunidades cantábricas y en la zona centro, y los cielos estarán prácticamente despejados en la vertiente mediterránea y el sur del país. Las temperaturas, descenderán en el noroeste peninsular.

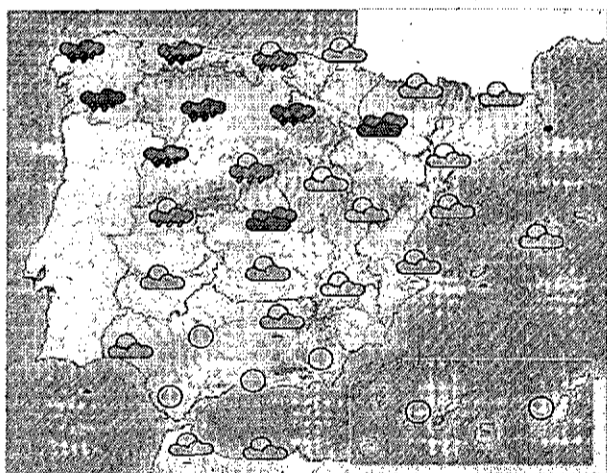

MAÑANA

Bajo una nueva borrasca

Para la jornada del martes una borrasca poco activa cruzará el norte peninsular. La nubosidad aumentará desde el oeste hacia el centro peninsular. Dejará precipitaciones moderadas en la comunidad gallega.

MIÉRCOLES

Mal tiempo en el noroeste del país

Para la jornada del miércoles se esperan cielos muy nubosos en el noroeste peninsular con posibilidad de algunas lluvias débiles. En el resto del país se esperan cielos poco nubosos y ausencia de precipitaciones.

TEMPERATURAS PREVISTAS PARA HOY

ESPAÑA	Máx.	Mín.	Máx.	Mín.	Máx.	Mín.	Máx.	Mín.	Máx.	Mín.	Máx.	Mín.		
Albacete	24	10	Cádiz	23	18	Granada	23	11	Lleida	16	8	Soria	15	8
Alicante	27	15	Castellón	23	15	Guadalajara	18	8	Madrid	17	11	Pamplona	19	12
Almería	25	16	Ceuta	21	17	Huelva	23	15	Melilla	23	14	Pontevedra	16	14
Ávila	16	10	Ciudad Real	22	10	Huesca	18	10	Málaga	20	15	Salamanca	18	9
Badajoz	21	14	Córdoba	23	12	Ibiza	23	15	Murcia	27	16	S. Sebastián	22	16
Barcelona	24	19	Coruña, La	17	13	Jáen	25	14	Ourense	18	13	S.C. Tenerife	26	20
Bilbao	23	16	Cuenca	20	9	León	14	9	Oviedo	18	13	Santander	22	16
Burgos	18	11	Girona	24	11	Logroño	19	9	Palencia	17	11	Segovia	18	10
Cáceres	19	13	Gijón	19	14	Lugo	13	9	Palma M.	25	18	Sevilla	25	15

EN EUROPA

HOY

La situación meteorológica en el continente vendrá marcada por una profunda borrasca situada en el Mar del Norte y un anticiclón que se extenderá por la Europa del Este y la zona del Mediterráneo. El fuerte viento del oeste será el factor meteorológico más significativo y afectará principalmente a Las Islas Británicas, a Noruega, a Suecia, y a la costa norte atlántica.

PRÓXIMOS DÍAS

Los fuertes vientos de componente oeste continuarán en el norte del continente también el martes. Será en las zonas de costa y de montaña de Escandinavia, Las Islas Británicas y la zona norte atlántica, donde el viento soplará con más intensidad. Las precipitaciones quedarán concentradas en Irlanda, el norte de Inglaterra, Noruega, Suecia, y la zona de Benelux.

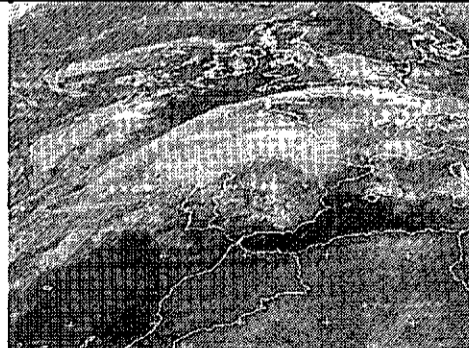

EUROPA	Máx.	Mín.
Amsterdam	13	9
Atenas	20	12
Berlín	11	7
Bruselas	13	9
Buenos Aires	25	13
Caracas	32	25
Dublín	10	5
El Cairo	23	15
Estocolmo	4	2
Ginebra	14	9
Guatemala	26	16
La Habana	28	19
Lisboa	18	15
Londres	13	8
Los Ángeles	23	11
México	23	10

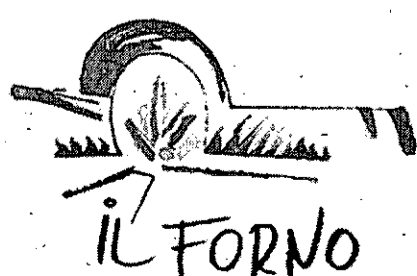

Por la crisis IL FORNO te hace un -10% de descuento en noviembre de lunes a jueves, en toda nuestra carta y en todos nuestros locales y domicilio

ALBACETE - C/ Caba, 23 - 967 236766 ■ VILLARROBLEDO - Avda. Reyes Católicos, 11 - 967 14 06 81 ■ CIUDAD REAL - C/ Ciruela, 24 - 926 271133

CAPITAL

RESTAURANTE HOTEL SILKEN ALFONSO X

Situado en el centro de la ciudad, donde podrá disfrutar de una cocina variada, de calidad y con un esmerado servicio, además de nuestro menú del día. Disponemos de salones privados para comidas de empresa y celebraciones.

CALLE CARLOS VÁZQUEZ 8. TELF.: 926 22 42 81.

RESTAURANTE HOTEL NAVARRO

Menú diario 10 euros, menú fin de semana 15 euros, menú degustación 25 euros. Suculenta carta y menús especiales para bautizos, comuniones y reuniones de empresa.

AVDA. PÍO XII, 18 (junto antiguo Hospital Alarcos) Teléfono Reservas 926 21 43 77.

RESTAURANTE ROBERTO

HOTEL DOÑA CARLOTA

"Nuestro chef Álvaro Madrid, presenta sugerencias de la CARTA DE INVIERNO: Arroz arbóreo tintado en negro con frutos del mar salteados en una ajada y emulsión de crema de ajo. Taco de Bacalao al pilpil con coral de erizo de mar, asadillo manchego y huevas ahumadas de trucha. Codillo salmuerizado y confitado en su propia grasa con un falso arroz de verduras y napado con salsa bigarrada.

RONDA DE TOLEDO, 21. TELF.: 926 23 16 10.

RESTAURANTE

LA CUCHARA DE HIERBABUENA

Próxima inauguración en Noviembre.

C/ PEDRERA BAJA 64 ESQUINA A C/ TOLEDO.

TELÉFONO 926 10 22 88

RESTAURANTE SÁNDALO

Elegante establecimiento de obligada visita si se desea apreciar una de las mejores cocinas de la provincia. Originalidad y excelentes calidades para deleitar al comensal más exigente.

RONDA DEL PARQUE (URBANIZACIÓN LOS GIRASOLES). TELF.: 926 21 06 06.

RESTAURANTE

MARISQUERÍA CASABLANCA

Primera casa de mariscos y pescados. Descubra los secretos de la buena mesa y disfrute de la mejor gastronomía: mariscos, pescados y carnes de primerísima calidad. Acérquese a conocer "El Camarote" y el "Salón de Caza" y, por supuesto, descubra el sabor cálido y entrañable de "El Patio".

C/ CRTA. CARRIÓN, S/N. TELF.: 926 22 74 04.

RESTAURANTE DOÑA FELISITA

Menú del día amplio y variado. Deguste nuestras recomendaciones del Chef. Ambiente selecto y muy agradable. PLAZA DE ESPAÑA 3. TELF.: 926 22 46 50.

CAFETERÍA RESTAURANTE

ASADOR SAN HUBERTO

UN NUEVO RINCÓN CON ENCANTO

Disfrute de la mejor cocina en un ambiente distinto, donde celebrar sus comidas de empresa, especialidad en asados de cordero lechal manchego, cochinillo en horno de leña y carnes a la brasa, pescados y mariscos, disponemos de cafetería para mejor atención de nuestros clientes de 12 h a 1 noche, Terraza de verano.

RONDA DE LA MATA, 22. TELF.: 926 92 35 35.

RESTAURANTE ASADOR SAN HUBERTO

El Restaurante Asador San Huberto podrá disfrutar de la buena cocina en horno de leña, en un ambiente muy agradable, donde celebrar homenajes, comidas, comidas de empresa, etc. atendidos por los mejores profesionales. Especialidad en asados de cordero lechal manchego y cochinillo, carnes rojas a la brasa, chuletilas, pescados y mariscos frescos del día y nuestra repostería casera.

C/ GENERAL REY, 8. (PASAJE). TELF.: 926 25 22 54.

RESTAURANTE SANTA MARTA II

Abierto desde las 9 horas. Desayunos especiales. Menú del día. Menú de fin de semana. Carta con pescados y carnes frescas. Menús concertados para empresas. Dirección Vicente Merino. PASEO DEL PRADO N: 2. Reservas TELF.: 926 92 19 29.

RESTAURANTE GUIJAS DE LA MANCHA

HOTEL SANTA CECILIA

"Nueva Imagen, de Cafetería, Restaurante, Salones de Bodas, Congresos y Convenciones" Una apuesta decidida por la Calidad y el Servicio y la experiencia que avala Hotel Santa Cecilia. Todos los días podrán degustar nuestros exquisitos menús: "del día, fin de semana, cocina manchega, ejecutivo", además de nuestra carta de platos, postres y vinos (que a buen seguro harán las delicias del paladar más exigente) Nuevo Salón y Menús para celebración de "Bodas" Nuevas Instalaciones "Congresos y Convenciones" C/ TINTE, 3 Ciudad Real (Junto a la Plaza del Pilar) Tfnos. 926 22 85 45 - 25 58 03 www.santacecilia.com

HOTEL RESTAURANTE CASA PEPE: ENTRE LA CULTURA Y LA NATURALEZA

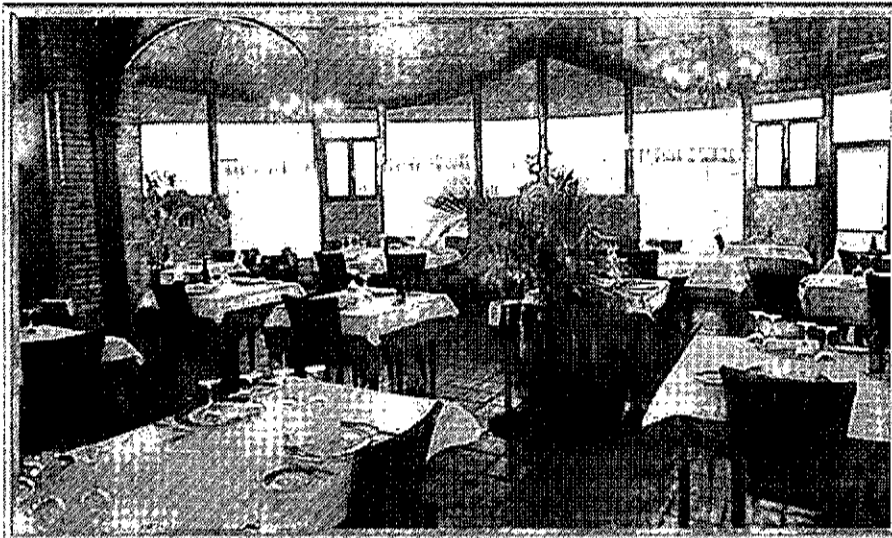

En nuestros salones, espacios inigualables, donde el placer de degustar gastronomía y caldos manchegos encuentran digno lugar. Practicamos la cocina nacional enfocada en exquisitos pescados y mariscos, carnes rojas y asados. CRTA. N-430, KM. 317. TEL 926-814079. CARRIÓN DE CALATRAVA.

GUÍA

DE

RESTAURANTES

RESTAURANTE HOTEL ALFONSO X EL SABIO

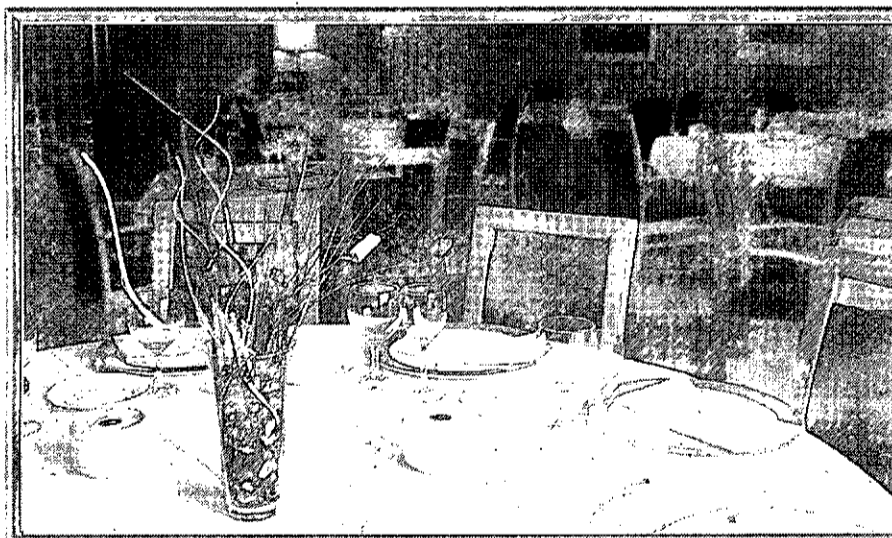

Situado en el centro de la ciudad, donde podrá disfrutar de una cocina variada, de calidad y con un esmerado servicio, además de nuestro menú del día. Disponemos de salones privados para comidas de empresa y celebraciones. CALLE CARLOS VÁZQUEZ 8 - Tel. 926-22 42 81 CIUDAD REAL

RESTAURANTE

EL RINCÓN DE CERVANTES

HOTEL GUADIANA

Cocina creativa, inaugurado en septiembre de 2004 a pocos metros del centro, un nuevo referente en Ciudad Real con todo lujo de detalles. C/ GUADIANA, 36. TELF.: 926 22 33 13.

RESTAURANTE HOTEL NH Ciudad Real

Situado en el centro de la ciudad. Cocina creativa y de una gran calidad, además de nuestro menú del día disponemos de una variada carta y un extraordinario Buffet de desayunos. Amplios salones para comidas de empresa y celebraciones, bodas, comuniones y bautizos, con la garantía y respaldo de una compañía como es NH Hoteles. C/ ALARCOS 25. TELF.: 926 21 70 10.

RESTAURANTE

CASA DIEGO

Comidas y cenas informales, celebraciones de despedidas de solteros, comuniones, bautizos y celebraciones. Menú diario casero por 9,95 euros. C/PASEO DE CARLOS ERAÑA 36 CIUDAD REAL Tfno. Reservas 926 22 51 00

CAFETERÍA - RESTAURANTE CAMARÍN

Nuestros menús te sorprenderán. Ven, conócenos y volverás a degustar nuestras cenas informales de fin de semana. Menú del día totalmente casero por sólo 10 euros.

C/ CABALLEROS, 14 - TELF.: 926 25 69 16 CIUDAD REAL

PROVINCIA

RESTAURANTE CAMPO BLANCO

Cocina tradicional manchega. Exquisitos platos cocinados al más puro estilo de la tierra.

C/ CRTA. C. REAL-DAIMIEL. KM. 256. TELF.: 926 81 00 36. TORRALBA CVA.

RESTAURANTE EL FOGÓN

Situado en el Hotel Verona, donde podrá degustar nuestras carnes en auténtico horno de carbón de encina. Disponemos de salones desde 10 hasta 1.000 comensales. Comidas de empresas y celebraciones sociales.

CARRERA PUERTOLLANO, CIUDAD REAL. KM. 163. TELF.: 926 42 54 79 PUERTOLLANO.

ASADOR RESTAURANTE Y SALÓN

"VILLA ISABELICA"

Precioso lugar para comer, cenar o celebrar cualquier evento junto al Castillo de Calatrava en Aldea del Rey. Abierto de lunes a domingo. Amplia variedad en cocina nacional e internacional. Especialidad en asados de la tierra. También menú del día. Información y reservas en:

TELF.: 678 46 59 51 - 926 21 00 63.

RESTAURANTE EL GANADERO

Cocina manchega, especialidad en arroz con bogavante y caldoso, raciones. Menú diario 9 euros. Menús sábados, domingos y festivos 14 euros. Terraza de verano.

CRTA. POZUELO (MIGUELTURRA).

TELF.: 926 24 06 05.

RESTAURANTE CASA PEPE

Variación con calidad. Situado a 10 min. de Ciudad Real. Calidades de cocina y servicio que concuerdan con el estilo de sus instalaciones.

CRTA. N-430, KM. 317. TELF.: 926 81 40 79. CARRIÓN DE CALATRAVA.

RESTAURANTE

LA FONDA DE ALBERTO

Casa de comidas. Donde podrá degustar en un ambiente cálido y acogedor de las mejores tapas, los mariscos más frescos, la comida casera como en su casa, la rica cocina de nuestra tierra y sin olvidar la cocina contemporánea. Atendidos por los mejores profesionales del sector.

C/CRISTO, 67. TELF.: 926 31 61 76

FAX: 926 31 61 77. VALDEPEÑAS.

RESTAURANTE

LA RAÑA CUESTA DE LA VIRGEN

Celebraciones, comuniones, bautizos, comida de empresa. Especialidades en Asados, carnes de caza a la brasa, buey al ladrillo. Parque infantil, terraza de verano.

C/ VILLARRUBIA DE LOS OJOS A FUENTE EL FRESNO Km 7,300. VILLARRUBIA DE LOS OJOS. RESERVAS: TELF.: 926 69 51 85

RESTAURANTE LAS BRUJAS

Referente Gastronómico en La Provincia, donde se fusiona la cocina tradicional "de la abuela" con las últimas técnicas culinarias.

Instalaciones totalmente reformadas. Menú Diario y Menú Especial Fin de Semana. Comidas y Cenas de Grupos. Reuniones y Comidas de Empresa. Eventos, Bautizos, Comuniones y Bodas.

CTRA. NAC. 420 - KM. 231,5

DAIMIEL (CIUDAD REAL) Telf: 926 85 22 89;

Email: lasbrujasdaimiel@gmail.com

RESTAURANTE VALLE CORZO

HOTEL PARQUE CABAÑEROS

Situado en pleno Parque Nacional. Nuestras especialidades son el cocido montañés, las judías con perdiz salvaje, el lomo de venao, las migas de pastor, las gachas de gañan, el guisado de jabalí y la carne de buey a la piedra. Menú del día 12 euros. Salón de Bodas y Convenciones.

C/REAL3 - HORCAJO DE LOS MONTES Tel. Reservas 926 775 477 Fax 926 775 404 - direccion@hotelparquecabaneros.es - www.hotelparquecabaneros.es

TODO EL CINE

CIUDAD REAL

IMPORTANTE: VIERNES, LUNES, MARTES Y JUEVES, SE SUPRIMEN LOS PRIMEROS PASES DE LA TARDE
HORA DE COMIENZO 19:30 H CON "2012".

<p>SESIÓN "GOLFA" Viernes y Sábado 0:30</p> <p>SALA 1 17:45 - 20:15 - 22:45</p>	<p>SESIÓN "GOLFA" Viernes y Sábado 0:30</p> <p>SALA 2 17:45 - 20:15 - 22:30</p>	<p>SESIÓN "GOLFA" Viernes y Sábado 0:50</p> <p>SALA 3 17:20 - 19:50 - 22:30</p>	<p>SESIÓN "GOLFA" Viernes y Sábado 0:50</p> <p>SALA 4 17:30 - 20:00 - 22:30</p>	<p>SESIÓN "GOLFA" Viernes y Sábado 0:40</p> <p>SALA 5 17:40 - 20:10 - 22:45</p>	<p>SESIÓN "GOLFA" Viernes y Sábado 0:50</p> <p>SALA 6 17:30 - 20:00 - 22:30</p>
<p>SESIÓN "GOLFA" Viernes y Sábado 1:00</p> <p>SALA 7 17:40 - 20:10 - 22:45</p>	<p>SESIÓN "GOLFA" Viernes y Sábado 1:00</p> <p>SALA 8 18:00</p>	<p>SESIÓN "GOLFA" Viernes y Sábado 1:00</p> <p>SALA 8 20:30 - 22:50</p>	<p>SESIÓN "GOLFA" Viernes y Sábado 0:50</p> <p>SALA 9 17:30 - 20:00 - 22:30</p>	<p>SESIÓN "GOLFA" Viernes y Sábado 0:50</p> <p>SALA 10 17:45</p>	<p>SESIÓN "GOLFA" Viernes y Sábado 0:50</p> <p>SALA 10 19:50 - 22:30</p>
<p>SESIÓN "GOLFA" Viernes y Sábado 1:00</p> <p>SALA 11 17:40 - 20:00 - 22:30</p>	<p>SESIÓN "GOLFA" Viernes y Sábado 1:00</p> <p>SALA 12 17:30 - 20:10 - 22:30</p>	<p>SESIÓN "GOLFA" Viernes y Sábado 1:00</p> <p>SALA 13 17:20 - 19:50 - 22:30</p>	<p>SESIÓN "GOLFA" Sala 12 Viernes y Sábado 0:30</p> <p>SALA 14 19:30 - 22:20</p>		

TOMELLOSO
LA DEHESA - TOMELLOSO

Precio entrada: 5,50 euros; con carnet joven: 4 euros
 Miércoles (día del espectador): 4 euros

<p>SALA 1 V: 19:30 - 22:00 - 01:15 S: 17:15 - 19:30 - 22:00 - 01:15 D: 17:15 - 19:30 - 22:00 La J: 19:30 - 22:00</p>	<p>SALA 2 V: 20:00 - 23:00 S: 17:00 - 20:00 - 23:00 D: 18:30 - 21:30 La J: 18:45 - 21:30</p>
<p>SALA 2 X-18 y J-19: 19:15 - 21:45</p>	<p>SALA 3 V: 19:30 - 22:00 - 00:15 S: 17:00 - 19:30 - 22:00 - 01:15 D: 17:00 - 19:30 - 22:00 La J: 19:30 - 22:00</p>
<p>SALA 4 Destino final V: 19:15 S y D: 17:00 Ly M: 19:15</p>	<p>SALA 5 V: 19:00 S y D: 17:00</p>
<p>SALA 4 MILLENNIUM 2 V: 21:45 - 00:15 S: 19:15 - 21:45 - 00:15 D: 19:15 - 21:45 La J: 21:45</p>	<p>SALA 6 V: 19:30 - 22:15 - 00:15 S: 17:00 - 19:30 - 22:15 - 01:15 D: 17:00 - 19:30 - 22:15 Ly M: 19:30 - 22:15 Xy J: 19:15</p>
<p>SALA 5 V: 21:45 - 01:15 S: 19:15 - 21:45 - 01:15 D y J: 19:15 - 21:45</p>	

PUERTOLLANO
 LUNES Y JUEVES SE SUSPENDE EL PASE DE LAS 17:30 ***MARTES CERRADO POR DESCANSO** MIÉRCOLES DÍA DEL ESPECTADOR

MULTICINES ORTEGA C/ Cañas, 8-12 Telf. 926/42 86 37 - 42 07 06

<p>SESIÓN "GOLFA" Sábado 1:00</p> <p>SALA 1 17:30 - 20:00 - 22:30</p>	<p>SESIÓN "GOLFA" Sábado 1:00</p> <p>SALA 2 17:30 - 20:00 - 22:30</p>	<p>SESIÓN "GOLFA" Sábado 1:00</p> <p>SALA 3 17:30 - 20:00 - 22:30</p>
<p>SESIÓN "GOLFA" Sábado 1:00</p> <p>SALA 4 17:30 20:00</p>	<p>SESIÓN "GOLFA" Sábado 1:00</p> <p>SALA 5 17:30 20:00</p>	<p>SESIÓN "GOLFA" Sábado 0:30</p> <p>SALA 6 18:30 - 21:30</p>
<p>SESIÓN "GOLFA" Sábado 1:00</p> <p>SALA 4 El secreto de sus ojos 22:30</p>	<p>SESIÓN "GOLFA" Sábado 1:00</p> <p>SALA 5 Si la cosa funciona 22:30</p>	

VALDEPEÑAS

MULTICINES VALDEPEÑAS
 CENTRO COMERCIAL- CINE SUR. AV. DEL SUR, S/N
 MIÉRCOLES DÍA DEL ESPECTADOR. PRECIO 3,50 - LOS MARTES NO HAY CINE

<p>SALA 1 SÁBADO DOMINGO 17,30 - 20,00 - 22,15 LUNES A VIERNES 20,00 - 22,15</p>	<p>SALA 2 SÁBADO DOMINGO 17,30 - 20,00 - 22,00 LUNES A VIERNES 20,00 - 22,00</p>	<p>SALA 3 SÁBADO DOMINGO 17,30 - 20,00 - 22,00 LUNES A VIERNES 20,00 - 22,00</p>	<p>SALA 4 SÁBADO DOMINGO 16,15 - 19,00 - 22,00 LUNES A VIERNES 19,00 - 22,00</p>	<p>SALA 5 SÁBADO DOMINGO 17,30 - 20,00 - 22,20 LUNES A VIERNES 20,00 - 22,20</p>
<p>SALA 6 SÁBADO DOMINGO 17,30 - 20,00 - 22,00 LUNES A VIERNES 20,00 - 22,00</p>	<p>SALA 7 SÁBADO DOMINGO 17,30 - 20,00 - 22,00 LUNES A VIERNES 20,00 - 22,00</p>	<p>SALA 8 SÁBADO DOMINGO 17,30 - 20,00 - 22,20 LUNES A VIERNES 20,00 - 22,20</p>	<p>SALA 9 SÁBADO DOMINGO 17,30 - 20,00 - 22,00 LUNES A VIERNES 20,00 - 22,00</p>	<p>SALA 10 SÁBADO DOMINGO 17,30 - 20,00 - 22,00 LUNES A VIERNES 20,00 - 22,00</p>

LOS CINCO MÁS VISTOS DEL MES

El encuentro de la Liga de Campeones entre el Milan y el Real Madrid, que acabó con 1-1, se mantiene al frente de la tabla.

PROGRAMA	ESPECTADORES	SHARE	CADENA
1. FÚTBOL MILÁN-MADRID	8.287.000	42,4%	TVE1
2. POST.FÚTBOL: LIGA CAM	4.688.000	22,4%	TVE1
3. AT. MADRID-R.MADRID	4.502.000	26,2%	LA SEXTA
4. CUÉNTAME COMO PASÓ	4.150.000	22,3%	TVE 1
5. CUÉNTAME COMO PASÓ	4.107.000	21,8%	TVE 1

SHARE

16,3 %

SÁLVAME DELUXE

El viernes 'Sálvame deluxe' contó con la presencia en plató de Julián Muñoz. La visita del ex alcalde de Marbella al programa de Jorge Javier Vázquez se saldó con un 16,3% y casi dos millones de seguidores (1.935.000).



Fuente: Formulary

DESTACADOS Y BREVES



Joaquín Sabina, en 'Buena Fuente'

El cantante visitará al presentador y director del programa de La Sexta para presentarle su último disco: *Vinagre y rosas*. En el programa, Berto Romero ayuda a Andreu a que la actualidad, el humor y el espectáculo sean las señas de identidad de este espacio. **LA SEXTA. 00,00 HORAS**

Cuatro ficha por un día a Hugo Silva

Hugo Silva y Santi Millán presentan hoy el concierto *Xifin juntos por el Sáhara*, una iniciativa solidaria de la cadena en la que participan actores y actrices y diversos músicos. El concierto, que tendrá lugar en el Teatro Circo Price de Madrid será grabado y se emitirá posteriormente por televisión.

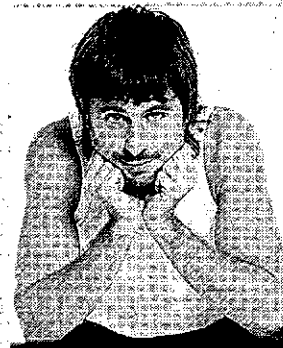

ABC prepara el 'remake' de 'Los Angeles de Charlie'

En el proyecto participará Leonard Goldberg, productor que lanzó la original en 1976 junto a Aaron Spelling. Así como, Drew Barrymore, que protagonizó y produjo las películas basadas en esta ficción.

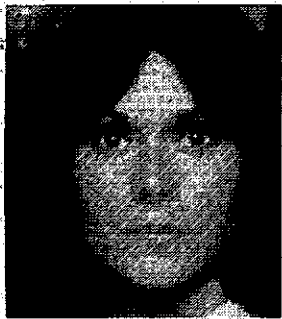

*Los horarios y contenidos de las diferentes cadenas de televisión podrían sufrir modificaciones -ajenas a nuestra responsabilidad- debido a los cambios de programación de última hora.

tve1

- 06:00 Noticias 24 horas
- 06:30 Telediario matinal
- 09:00 Los desayunos de TVE
- 10:15 La mañana de La 1
- 14:00 Informativo territorial
- 14:30 Corazón
- 15:00 Telediario 1
- 15:55 El tiempo
- 16:00 Amar en tiempos revueltos
- 17:10 En nombre del amor
- 18:00 Doña Bárbara
- 18:25 España directo
- 20:00 Gente
- 21:00 Telediario 2
- 21:55 El tiempo
- 22:00 La señora
- 23:35 El coro de la cárcel
- 00:35 La mujer biónica. Serie. *No molestar*
- 01:20 Supervivientes
- 02:10 Telediario 3
- 02:30 TVE es música
- 03:00 Noticias 24 horas

tve2

- 06:00 TVE es música
- 06:30 That's English
- 07:00 Los Lunnis
- 09:45 Aquí hay trabajo
- 10:15 La aventura del saber
- 11:15 Pequeños universos. El universo escondido
- 12:05 Paisajes de la historia
- 13:00 Ciencia española
- 13:00 Cornecaminos
- 15:30 Saber y ganar
- 16:00 Grandes documentales
- 18:00 En construcción
- 20:00 Hércules
- 21:00 Smallville. Incluye Sorteo Lotería Primitiva y Nacional
- 22:00 El cine de La 2
- 00:15 Ciudad de Dios
- 00:15 La 2 Noticias
- 00:45 Tras la 2
- 01:05 Conciertos de Radio 3
- 01:35 Cine de madrugada
- Los diablos



cuatro

- 06:30 Noticias de la mañana
- 07:30 Megatrix. Heidi
- 08:30 Noticias de la mañana
- 08:45 Espejo público. Con Susanna Griso
- 12:30 La ruleta de la suerte. Concurso.
- 14:00 Los Simpson. *El problema de trillones Edición añiñada*
- 15:00 Antena 3 Noticias 1
- 15:50 La previsión de las 4
- 16:00 Tal cual lo contamos. Magacín
- 19:15 El diario
- 21:00 Antena 3 Noticias 2. Incluye la previsión de las 10 con Roberto Brasero
- 22:00 Padres
- 22:15 El Internado: Estreno de la sexta temporada.
- 00:00 El Internado: La película
- 02:15 Astro Show
- 04:30 Sueños

- 07:10 Naruto
- 07:40 Bola de dragón Z
- 09:40 Medicopter
- 10:40 Alerta cobra
- 12:45 Las mañanas de Cuatro. Magacín
- 14:20 Noticias Cuatro. Informativo
- 15:15 Fama ia bailar! La escuela en directo
- 15:30 Fama ia bailar! Con Paula Vázquez
- 17:25 Fama ia bailar! El chat
- 18:05 Reforma sorpresa
- 19:15 Password
- 20:20 Noticias Cuatro
- 21:25 El hormiguero
- 22:25 Callejeros Viajeros. *República Dominicana y Marrakech*
- 00:45 El cirujano
- 01:40 True Blood (Sangre fresca)
- 02:50 Marca y gana



- 06:30 Informativos Telecinco
- 09:00 El programa de Ana Rosa. Magacín
- 12:30 Mujeres y hombres y viceversa
- 14:00 Karlós Arguiñano en tu cocina
- 14:30 De buena ley
- 15:00 Informativos Telecinco
- 15:45 Sálvame diario
- 19:00 Toma cero y a jugar
- 20:00 Pasapalabra
- 20:55 Informativos Telecinco
- 21:45 G-20
- 22:30 C.S.I Miami. *Punto sin retorno*
- 23:15 C.S.I. Nueva York. *El fruto prohibido*
- 00:00 C.S.I. Las Vegas. *Estrellas fugaces*
- 01:00 C.S.I. Las Vegas. *Migas de chicle*
- 02:00 Si lo aciertas, ganas
- 04:00 Infocomerciales



- 06:00 La Sexta en concierto
- 07:00 Chicago Hope
- 08:00 Lo mejor de La Sexta
- 08:30 Cocina con Bruno Oteiza
- 09:00 Despierta y gana
- 10:40 Mañana es para siempre
- 11:30 Crímenes imperfectos
- 14:00 La Sexta Noticias
- 14:55 Historias con denominación de origen
- 15:25 Sé lo que hicistéis...
- 17:30 ¡Qué vida más triste!
- 18:00 Moonlight
- 19:00 Navy: investigación criminal
- 20:00 La Sexta Noticias
- 20:55 La Sexta deportes
- 21:30 El intermedio
- 22:15 Cine. *Delta Force* Con Chuck Norris
- 00:00 Buena Fuente
- 01:15 El intermedio. Redifusión
- 02:15 Gana ahora



- 09:20 Empleo CLM
- 09:30 Cuando seas mía
- 10:30 Toda una dama
- 12:15 Walker Texas Ranger
- 13:55 CMT Noticias 1
- 15:05 El tiempo
- 15:10 Todo deporte 1
- 15:30 Cifras y letras
- 16:00 Rex
- 17:00 La doctora Quinn
- 17:45 CLM en vivo
- 18:30 Cine del Oeste. *Ansiedad trágica*
- 20:30 CMT Noticias 2
- 21:00 El tiempo
- 21:15 Todo deporte 2
- 21:30 La vida en broma
- 22:00 ¿Dónde estabas cuando? Magacín
- 00:00 Crisis, ¿qué crisis?
- 01:00 Cine de noche. *Ray*
- 02:30 Cine de noche. *Notas de amor*

CRN

- 08:00 Espacio Abierto (Directo)
- 10:00 Informativo Regional
- 10:30 Espacio Compras
- 10:50 Espacio Cultural
- 11:00 Informativo Regional
- 11:30 Espacio Compras
- 11:50 Espacio E-Tube
- 12:00 Mas Play (Redifusión)
- 14:00 Informativo Regional
- 18:30 Espacio Compras
- 18:50 Espacio Turismo
- 19:00 Mas Play (Directo)
- 19:30 Espacio Compras
- 19:50 Espacio Crítico
- 20:00 Informativo Regional
- 20:30 Informativo Provincial
- 20:50 Espacio Vinos
- 21:00 Informativo Regional
- 21:30 Informativo Provincial
- 22:00 Movida Deportiva
- 23:00 Informativo Regional
- 23:30 Informativo Provincial
- 23:50 Espacio Agrario
- 00:00 Informativo Regional

TV VALDEPEÑAS

- 9:00 En casa contigo
- 10:00 Retratos
- 10:30 Motomanía
- 11:00 Local musical
- 11:30 Programación cadena local
- 12:00 Video clips
- 13:00 Campo de regatas
- 13:30 En casa contigo
- 14:30 Informativos TVV
- 15:00 El rincón de Carlos
- 15:30 Dos butacas
- 16:00 Cocina J.J.Castillo
- 16:30 Video clips
- 17:30 Cine en cadena local
- 19:30 Tu tarde
- 20:30 Informativos TVV
- 21:00 Actualidad deportiva
- 22:30 Fútbol sala Valdepeñas
- 0:00 Informativos TVV @
- 0:30 Meridiano 0
- 1:00 Diario nacional
- 1:30 El percal

IMÁS TV

- 06:00 Imás música
- 08:00 Informativo Semanal.
- 09:00 Café imas
- 11:15 imas musica:Chat
- 14:00 Poesía en Otoño. Con Manuel Juliá
- 14:30 UD:Villarreal-Puertollano
- 15:30 Informativos.
- 16:00 El Deporte
- 16:30 Café imas
- 18:45 imas musica: chat
- 20:30 Informativos
- 21:00 El Deporte
- 21:30 La otra verdad
- 23:00 Cuéntame
- 23:30 Informativos
- 00:00 El Deporte
- 00:30 Canal X

POPULAR TV

- 08:00 Dibujos animados
- 09:30 Hoy celebramos
- 10:00 Estamos contigo
- 11:00 Call TV
- 12:00 Ángelus y Santa Misa
- 13:00 Rincón de luz
- 14:30 Noticias 1
- 15:00 Call TV
- 16:00 Palabra de vida
- 16:15 Kojak
- 17:30 ¡Cuidame mucho!
- 18:00 Estamos contigo
- 19:00
- 20:30 Noticias 2
- 21:10 El regreso de Sherlock Holmes
- 22:00 La lupa de las noticias
- 23:00 Noche de cine: El tercer hombre
- 24:30 Noticias 2 (r)
- 01:00 Palabra de vida

TV MANCHA

- 06:00 Euronews
- 08:00 Siete Días (Reposición)
- 10:00 Infocomerciales
- 12:15 Siete Días
- 13:00 Mancha en Vivo. * Trabajos y Oficios Artesanos
- 14:00 Noticias 1ª Edición
- 15:00 La Hora de Coral
- 16:15 Fashion TV
- 17:20 Empleo Castilla La Mancha
- 17:30 Noticias
- 18:00 TV Chateando
- 20:30 Noticias 2ª Edición
- 21:00 Mancha Sport
- 21:30 Mancha en Vivo. * Manuel Piña, la "Cueva del Diseño".
- 22:00 Noticias
- 22:30 Mancha Sport
- 23:00 Euronews
- 00:00 TV Chat

¡Buenos días! ¿Has probado a despertarte con La Tribuna de Ciudad Real?

Infórmate en el teléfono de atención al suscriptor 926 21 53 01 De Lunes a Viernes de 9:30 a 14:00 h.

películas

● Mala ★ Regular ★★ Interesante ★★★ Buena ★★★★ Muy Buena

butaca de cine

★★ Yo soy la justicia	16:30	Veo	Acción
★ Stardust	17:10	Digital + (D. 1)	Fantástico
★★★★ Ciudad de Dios	22:00	TVE 2	Drama
★ Delta Force	22:15	La Sexta	Acción
★★ Soy leyenda	23:05	Digital + (D. 1)	Fantástico
★★ Los diablos	01:35	TVE 2	Drama

22:00 Ciudad de Dios (TVE 2) ★★★★



Brasil, 2002. 124 m. Dir: Fernando Meirelles. Reparto: Matheus Nachtergaele, Seu Jorge
 Basada en hechos reales, cuenta la historia del crecimiento del crimen organizado en los suburbios de la ciudad de Río de Janeiro, desde finales de los años 70 hasta el comienzo de los 80, cuando el tráfico de drogas y la violencia impusieron su ley entre la miseria de las favelas. Allí viven Buscapé y Dadinho, dos niños que sueñan con ser los delincuentes más peligrosos.

22:15 Delta Force (LA SEXTA) ★

EEUU, 1986. 128 m. Dir: Menahem Golan. Reparto: Chuck Norris, Lee Marvin, Martin Balsam
 Un grupo de terroristas árabes secuestran el vuelo 262 de la aerolínea American Travelways con dirección Atenas-Roma-Nueva York. Tomando a los pasajeros y tripulantes como rehenes, desvían el avión hacia Beirut. El grupo armado, la Organización Revolucionaria Nuevo Mundo, realiza demandas al Gobierno de los EEUU que si no son atendidas acabará en la muerte de todos.



entretenimiento

butaca de programas

Espejo público	08:45	Antena 3
El programa de Ana Rosa	09:00	Telecinco
La mañana de La 1	10:15	TVE 1
Las mañanas de Cuatro	12:45	Cuatro
El hormiguero	21:25	Cuatro
El intermedio	21:30	La Sexta
Pánico en el plato	22:15	Antena 3



21:30 El intermedio (LA SEXTA)
 El intermedio se ha convertido en un referente de la cadena como programa de actualidad y humor por su manera de abordar las noticias más importantes que han aparecido en los medios de comunicación y como éstos las han tratado. El programa está presentado por El Gran Wyoming.

22:25 Callejeros Viajeros (CUATRO)

Los Callejeros Viajeros se desplazan en esta ocasión a dos paraísos turísticos para abordar la realidad más allá del turismo. En primer lugar, se adentran por las playas caribeñas de República Dominicana. A continuación, viajarán a Marrakech.



informativos

	MAÑANA	MEDIODÍA	TARDE	NOCHE
TVE 1	06:30	15:00	21:00	01:45
TVE 2				00:15
Antena 3	06:30	15:00	21:00	
Cuatro		14:20	20:20	
Telecinco	06:30	15:00	20:55	
La Sexta		14:00	20:00	
CNN+	24 HORAS			
TVE 24 H	24 HORAS			



Ana Blanco (TVE 15,00)

series

● Mala ★ Regular ★★ Interesante ★★★ Buena ★★★★ Muy Buena

butaca de ficción

★★★ ¡Qué vida más triste!	17:30	La Sexta	Animación
★★ Moonlight	18:00	La Sexta	Acción
★★★ La señora	22:00	TVE 1	Histórica
★★★ C.S.I. Miami	22:30	Telecinco	Acción
★★★ C.S.I. Nueva York	23:15	Telecinco	Acción
★★ La mujer biónica	00:35	TVE 1	Ciencia-ficción
★★★ C.S.I. Las Vegas	01:00	Telecinco	Acción
★★★ True blood	01:35	Cuatro	Fantástico

22:00 La señora (TVE 1) ★★★

Cinco años después de que los planes de Gonzalo se truncaran debido a la fortaleza física de Victoria, quien continuó con su embarazo, la duda de su paternidad será un lastre que arrastrará día tras día. Mientras tanto en la casa Márquez, Marcelina, la actual mujer de Justo, es la encargada de la educación de Pedro, el hijo de Encarna.

22:15 El internado (ANTENA 3) ★★★

En el estreno de la sexta temporada, Marcos, Carolina, Iván, Victoria, Julia o Roque: uno de ellos es un traidor y pronto será desenmascarado. No será fácil, el traidor está dispuesto a hacer lo que sea para seguir manteniendo oculta su identidad.



22:30 C.S.I. Miami (TELECINCO) ★★★

En el episodio, Ricky Moore encuentra el cadáver de un hombre en una zona de construcción, en el mismo lugar en el que él fue enterrado poco antes mientras estaba cavando. La doctora Price descubre que la víctima recibió un disparo.

01:40 True blood (CUATRO) ★★★

En el episodio de esta semana, titulado *Plaisir d'amour* (1ª temporada), Bill cree que Sookie puede estar en peligro y decide tomar medidas para evitar cualquier problema.

deporte

butaca deportiva

Fútbol Playa. Mundial. Argentina-Italia	11:45	Eurosport
Fútbol Playa. Mundial. España-Japón	14:45	Eurosport
Fútbol Playa. Mundial. Emiratos Árabes-Portugal	16:15	Eurosport
Baloncesto. NBA. Hawks-Trail Blazers	01:00	Digital + (D. 9)
Fútbol Americano. NFL. Browns-Ravens	02:30	Digital + (D. 1)
Fútbol. Magazine Champions. Programa	20:00	Teledeporte

01:00 Baloncesto. NBA. Hawks-Trail Blazers (DIGITAL + DIAL 9)

Los aficionados españoles a la mejor competición de baloncesto del mundo tienen esta madrugada la oportunidad de contemplar las acciones de uno de los representantes de la Armada patria en Estados Unidos, Rudy Fernández. Los Portland Trail Blazers de Nate McMillan se enfrentan a los Atlanta Hawks, dirigidos por el entrenador Mike Woodson.

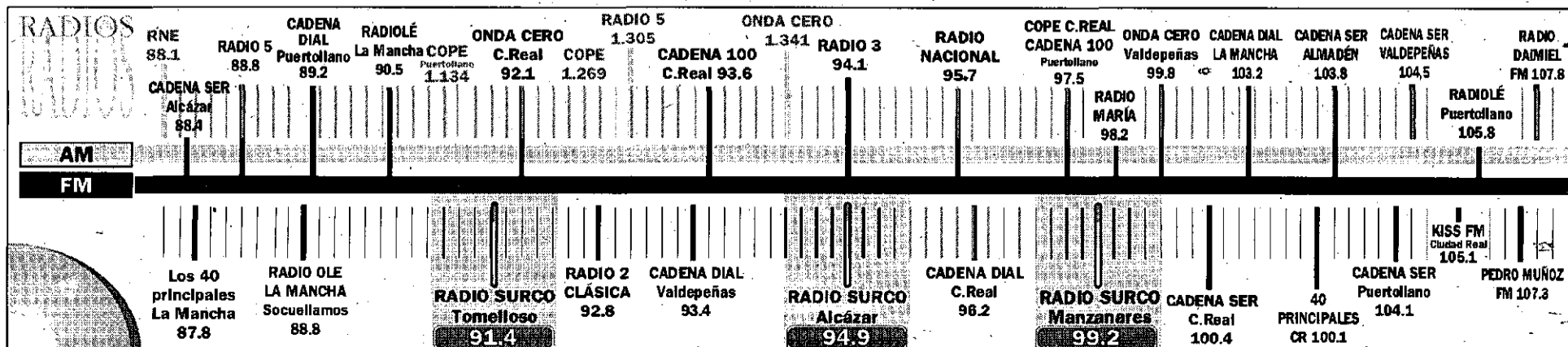



Edita: PROMECAM (Promotora de Medios de Castilla-La Mancha)
• Depósito Legal: CR-1164-1990.
• Redacción, Administración y Publicidad: Pedro Muñoz, 3. Ciudad Real, Código Postal 13005
• Teléfonos: 926 21 53 01, 02-03-04-05. • Fax: Administración y Publicidad 926 21 51 45, Redacción 926 21 53 06.
• Correos electrónicos: redaccioncr@diariolatribuna.com, publicidad@diariolatribuna.com, administracioncr@diariolatribuna.com, deportescr@diariolatribuna.com, provinciacr@diariolatribuna.com, disenocr@diariolatribuna.com y fotografiacr@diariolatribuna.com.
Prohibida toda reproducción a los efectos del Artículo 32,1, párrafo segundo, LPI



Indra

Joyería de plata y gemas

<http://www.indraplata.com>

C/ M^o Cristina, 2 - Telf.: 926 25 51 49 - Ciudad Real

Otoño a la última

TOMÁS GAYO / ACTOR, DIRECTOR Y PRODUCTOR

Nació en Madrid, en 1960 y en los casi 34 años de profesión ha hecho cine, televisión y, sobre todo teatro, su espacio natural. 'Turno de oficio', 'Hermanos de leche' y 'Aquí no hay quien viva' son algunas de las series que han dado popularidad a este hombre de teatro

«Amaneció pronto para la Iguana»

PILAR MUÑOZ / CIUDAD REAL

Apostó fuerte, motivado por el vigésimo aniversario de su productora con una obra de Tennessee Williams que seguramente será la más compleja de todas las que ha producido e interpretado.

¿La Noche de la Iguana ha tenido la misma acogida en todos los escenarios que tuvo el viernes en el teatro Quijano de Ciudad Real?

La reacción del público ha sido fantástica en todos los teatros, los aplausos y sobre todo los bravos nos han llegado y animado a continuar. Lástima que no haya podido llegar a más gente porque los programadores se retraen ante las cuestiones que plantea la obra y al tratar un asunto espinoso.

Dicen que es una de las piezas dramáticas más logradas y a la vez más autobiográfica, que encierra mucha dificultad. Usted arriesgo con esta obra, ¿ha merecido la pena?

Le echado ganas e ilusión convencido de que con esta obra podía coronar de manera gloriosa los veinte años de la fundación de la productora, pero me ha dado más disgustos que alegrías porque la llevé a escena justo cuando empezaba la crisis. Podría haberse trabajado más; es decir, llegar a un mayor número de escenarios, pero nos encontramos con que no había dinero para contratar.

Además de la situación económica, ¿cree que puede haber influido otros factores?

Sí, aunque el principal ha sido la crisis. El ladrillo ha echado abajo este país y creo que los gobernantes tienen mucha responsabilidad porque se podía haber previsto y no llegar a donde hemos llegado. El ciudadano

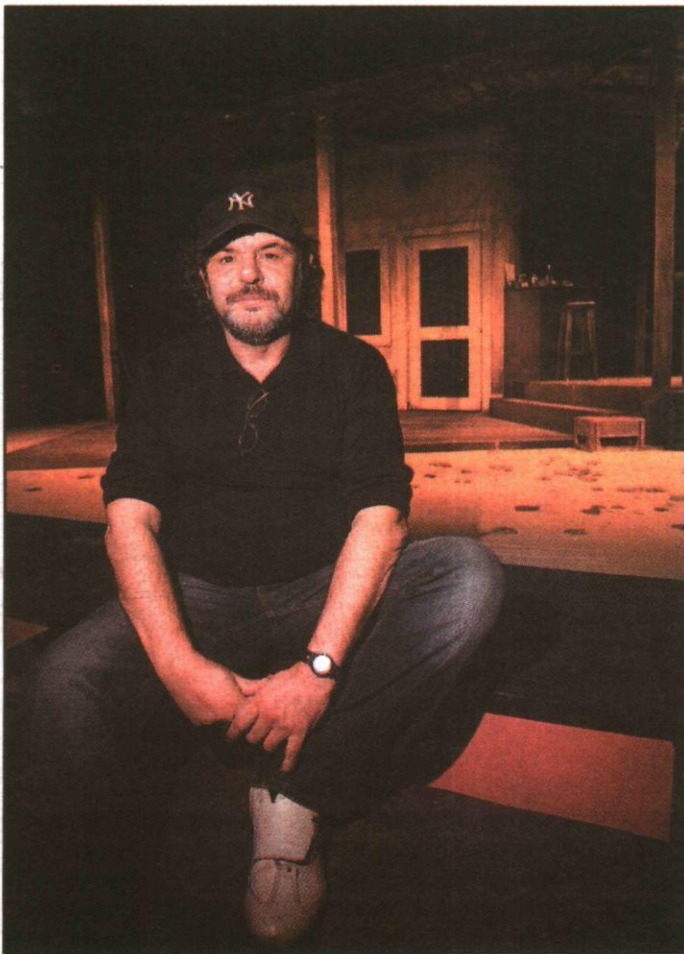

CARLOS SENDARRUBIAS

no hace lo puede y lógicamente está antes comer que el teatro. No obstante, reconozco que algunos programadores se han retraído porque se cuestiona la idea de Dios y se abordan otros temas relacionados con el sexo. No gusta un cura que echan por hereje y que tiene relación con una menor. Entonces no se empleaba el término pederasta para denominar a los adultos que abusan de menores, aunque no es el caso porque en la obra la mayoría de edad y además es

ella quien intenta seducirle.

Pero hay otros personajes...

Efectivamente. Una viuda amante del alcohol y del sexo, propietaria de un retirado hotel al borde de la playa; una virginal pintora que vaga por el mundo junto a su abuelo poeta, una adolescente deseosa de nuevas experiencias sexuales y una institutriz de tendencias lésbicas conforman el entramado que se sacude en torno a un dipsómano ex sacerdote, que busca el significado moral de su existencia y la expresión de

un dios personal. En suma, una historia de perdedores.

Sin embargo, dice que el público ha reaccionado bien.

Los espectadores sí, otra cosa son algunos programadores. Además, insisto, la crisis económica se ha dejado sentir no solo en el montaje de La Iguana, sino en otros. El recorte en Cultura ha sido notorio desde hace años y ahora con la situación económica es mayor.

Pero sigue apostando por la producción

Después de 20 años, no que-

«Algunos programadores se han retraído porque se cuestiona la idea de Dios y se abordan temas de sexo»

da más remedio que continuar.

De hecho ya tiene en cartel otra obra.

La Ley de la Selva, de Elvira Lindo que dirige Nieves Gámez y que se ha estrenado hace poco. Es una obra muy ligera, pero solo en apariencia.

La Iguana también la ha dirigido una mujer, María Ruiz.

Ha hecho un gran trabajo y yo he intentado darle todo lo que me ha pedido. De hecho he tirado la casa por la ventana, pero estoy contento por el trabajo de los actores.

Ha hecho cine, teatro y televisión. Pero ¿es el teatro el espacio natural de Tomás Gayo?

Empecé hace casi 34 años y, aunque me encanta el cine, efectivamente mi espacio natural es el teatro.

PICOTAZOS

La frivolité está de moda

Sí, y no se trata de un movimiento italiano ni que seamos ahora más insustanciales. Ni muchos menos. Es algo si cabe más tradicional e incluso rudimentario, si se tiene en cuenta en qué consiste este arte. Tras un nombre cargado de matices, que parece venido de la tierra de Berlusconi, se esconde algo como hacer nudos con una aguja hasta conseguir ora un pañito, ora un visillo..., todo ello con un marcado juego de muñeca e hilos de colores que han desterrado de este tipo de costuras al blanco. La técnica, que se ha vuelto a recuperar en los últimos años, ha conseguido captar la atención de los más jóvenes de los grupos del encaje. Aunque todo sea dicho, los que mejor siguen usando la frivolité son los más veteranos.

Agua

de igual calidad

Hace apenas unas semanas el Ayuntamiento pidió a la Confederación Hidrográfica del Guadiana que aprobara un trasvase desde Torre de Abraham al Gasset para garantizar la calidad del agua que bebemos en la capital. Pues bien, ya hay respuesta y además, es afirmativa. Un asunto el de los trasvases que ha provocado demasiados enfrentamientos en otras ocasiones aquí ha quedado resuelto y zanjado de una manera rápida y eficaz para beneficio de los ciudadanos que, al final, son los interesados en mantener un agua de calidad en las casas.

¿Me vacuno

o no me vacuno?

Después de la marea mediática desatada en torno a la gripe A que, por desgracia se sigue cobrando víctimas mortales, ayer mismo la última en Pamplona, hoy comienza la campaña de vacunación contra el virus AH1N1 en Castilla-La Mancha, donde por cierto, ha adquirido un nivel epidémico y una intensidad alta. Sin embargo, como pudo comprobar ayer 'La Tribuna', los ciudadanos parecen ya vacunados contra todo tipo de espantos porque el virus ya no causa tanta preocupación.

Lleno de razones para elegir el camino más largo

HONDA
The Power of Dreams



Honda CR-V Edición Especial por 24.900 euros.

PVP recomendado en Península y Baleares para Honda CR-V 2.0 i-VTEC Edición Especial incluyendo IVA, transporte, impuesto de matriculación y aportación de la Red de Concesionarios Oficiales Honda. 3 años de garantía, sin límite de km, a través de la Red de Concesionarios Oficiales de venta de automóviles Honda. PVP válido hasta el 31/07/09. Plan 2000E no incluido. Consulte condiciones en la Red de Concesionarios Oficiales Honda. Consumo mixto (l/100 Km): 6,5-8,2. Emisiones CO₂ (g/km): 173-195.



CR-V



Valero Automóviles.

Ruiz Morote, 3. Tel. 926 22 07 09*. CIUDAD REAL. - Pol. Ind. Ctra de Alcázar s/n, parcela R-187. Tel. 926 64 70 61*. MANZANARES. CIUDAD REAL.
*Contacte con nosotros para más información y solicitud de prueba.



► **FUTBOL**
El Socuella
logra su primer
triunfo a domicilio a
costa del Tomelloso

► **FUTBOL**
Iker Casillas, que cumplió 100
internacionalidades, recibirá
la medalla de oro de la
Orden del Mérito Deportivo



► **BALONMANO**
El BM Ciudad Real
se centra en sus
próximos duelos ante
el Lábaro y Hamburgo

DEPORTES

LA
TRIBUNA
DE CIUDAD
REAL

LUNES 16 DE NOVIEMBRE DE 2009

1

Agotados

La UDP acusa
el cansancio de
la Copa y cae
en el feudo de
un rival directo
por el play off

UNIVERSIDAD

UDP

2

1



FOTO: CANARIAS



Mecoval

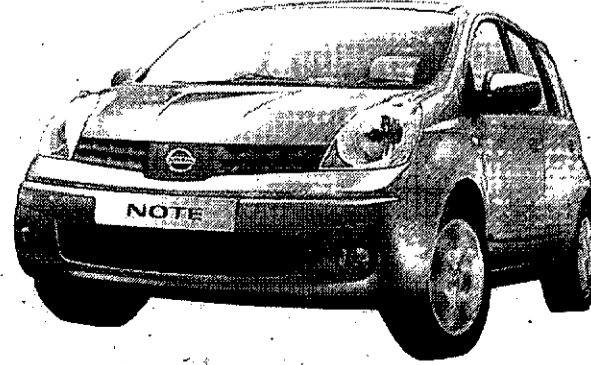
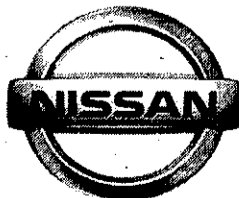

Ctra. Carrión, km. 242 - CIUDAD REAL - Telf.: 926 25 60 25
Avda. Gregorio Prieto, 18 - VALDEPEÑAS - Telf.: 926 32 30 50
Ctra. Argamasilla, km. 0,5 - TOMELLOSO - Telf.: 926 51 00 85

La UDP se funde en Canarias

Agotadora derrota en las islas El conjunto industrial, que acusó en los últimos minutos el cansancio acumulado en la Copa, volvió a regresar del archipiélago sin un resultado positivo

ÁREA 11 / LAS PALMAS

La maldición canaria persiste sobre la UDP. El cuadro industrial, por sexta vez consecutiva en la última época, no pudo sacar nada positivo en su visita al Universidad Las Palmas. En la segunda parte el conjunto manchego pagó el esfuerzo de la Copa del Rey ante el Villarreal. El Universidad, que está ya con varios meses de retraso en el cobro de sus nóminas, hizo un gran encuentro y se llevó la victoria con justicia.

Comenzó el encuentro con ligero dominio de los locales ante una UD Puertollano bien plantada en el campo, jugando con tres puntas como Álvaro Valdés, Rafa Belda y Acorán. En el minuto nueve llegó la primera ocasión visitante, con un disparo de Encinas que se marchó fuera por poco, fallando una clara oportunidad para adelantar a los mineros.

El Universidad se fue haciendo poco a poco con un mayor control del encuentro y fue creando ocasiones. En los minutos 14 y 25 fue Cristo Marrero el que pudo inaugurar el marcador, pero no estuvo acertado en sus dos lanzamientos, los primeros con riesgo para el portero Calleja.

El juego iba de un área a otra, convirtiéndose en un bonito partido para el espectador, y tuvo que ser a balón parado cuando los colegiales se adelantaron en el marcador. El tanto local llegó en un saque de esquina que botó David Fas al borde del área chica, donde el veterano defensor Ojeda se adelantó a todos y clavó el balón en las mallas, tanto que se produjo al borde de la media hora de juego.

A raíz de encajar este gol, se fue el Puertollano en busca del tanto del empate, con un Valdés muy activo y peligroso por su banda. Pero le faltó al conjunto industrial culminar sus acciones con un remate idóneo o un buen centro al exterior diestro de los mineros. Al filo del descanso, el Universidad pudo subir el dos a cero en un disparo de David Fas que detuvo con apuros Noé Calleja.

SEGUNDA MITAD. En la reanudación, el preparador visitante, Benigno Sánchez, dejó en la caseta a Honorio, optando por dar entrada al delantero brasileño Addison. Esto dio una mayor profundidad al

UNIVERSIDAD	UDP
Samuel Soto (Juanfran, 89')	Calleja
Sergio Ojeda	Casabella (Brenes, 75')
Deivid	Eloy Pomar
Alberto	Martín Vaquero
Pachi	Hernández
Futre	Honorio
David Fas (Ariday, 85')	(Addison, 46')
Cristo Marrero	Raúl Medina
Nacho Quirino	Valdés
(Ángel Sánchez, 70')	Encinas
	Acorán
	Rafa Belda
	(Ortiz, 55')

EL ÁRBITRO	
Ortiz Blanco (Colegio madrileño). Tarjetas amarillas a los locales Ojeda, Alberto y Deivid y a los visitantes Eloy Pomar y Casabella.	

LOS GOLES	
	1-0 (29') Ojeda. 2-0 (88') Cristo Marrero. 2-1 (92') Acorán.

LO MEJOR	LO PEOR
SÓLO 3 PUNTOS	CANSANCIO
A pesar de la derrota, la UDP sólo se encuentra a tres puntos del gran objetivo, el puesto de play off. Una diferencia que es mínima	Las secuelas de la Copa del Rey han debilitado el rendimiento del equipo. Ahora a la UDP le toca recuperarse de esos esfuerzos

fútbol de los visitantes, aunque siguió la tónica de la primera parte y una y otra vez los ataques del Puertollano se estrellaron con la sólida defensa de los canarios, una de las señas de identidad eternas del cuadro académico, lo entrene quien lo entrene.

El Universidad optaba por ju-

gar a la contra, ya que el dominio del centro del campo era visitante, pero dos ocasiones locales pusieron el miedo en el cuerpo al Puertollano. Una fue de Cristo Marrero y la otra de David Fas, pero ambos futbolistas de la escuadra canaria no estuvieron finos de cara al marco industrial. Y es que el Universi-



dad mostró durante esta segunda parte que jugando a la contra se encuentra muy cómodo.

A los 66 minutos, los visitantes pudieron igualar la contienda en un centro desde la izquierda de Acorán que terminó en un disparo de Addison, que detuvo en dos tiempos el arquero canario Samuel

cuando se cantaba el gol en el banquillo azul.

Ambos entrenadores efectuaron cambios para intentar uno darle la vuelta al encuentro, y el otro asegurar el triunfo. Así, Ortiz y Brenes entraron al césped en sustitución de Rafa Belda y Casabella, respectivamente.



Encinas salta de cabeza en busca del balón junto a un rival canario. / CANARIAS7

El jugador del bando local Futre dispuso de dos oportunidades para aumentar el marcador cuando los locales empezaban a controlar más el encuentro, ya que el esfuerzo realizado en la Copa del Rey y los desplazamientos empezaron a pesar mucho en el fondo físico a los visitantes.

Además, las bajas en la línea defensiva siempre desequilibraron un poco el juego habitual del equipo de Benigno Sánchez. En el minuto 88, el propio Futre habilitaba a Cristo Marrero con un buen pase, y Marrero remató a las mallas el segundo gol local.

Cuando parecía ya segura la de-

rota de la UDP, los visitantes sacaron fuerzas de flaqueza y acortaron distancias en los minutos de descuento tras un centro por la izquierda de Addison que Acorán remachó a las mallas.

No quedaba apenas tiempo y el equipo canario enfrió el encuentro hasta el pitido final.

LOS PROTAGONISTAS



Benigno Sánchez, entrenador de la UD Puertollano. / LA TRIBUNA

BENIGNO SÁNCHEZ

«Pese al cansancio, hemos sido un digno rival»

ÁREA 11 / LAS PALMAS

El entrenador de la UDP, Benigno Sánchez, comentó en la rueda de prensa posterior a la derrota de su equipo ante el Universidad Las Palmas que «nos vamos tristes porque nos hicieron el primer tanto en una jugada que, de antemano, ya sabíamos bien cómo las realiza el equipo canario a balón parado. Este tipo de acciones las estuvimos trabajando durante la semana y, sin embargo, Ojeda acertó y eso condicionó el encuentro».

También manifestó Benigno Sánchez que «dos noventa minutos han sido parejos. Nosotros pagamos el esfuerzo de la Copa en los últimos 20 minutos del encuentro. Lo intentamos más con el corazón que con la cabeza. A mi equipo le pondría una buena nota, porque jugar el martes con el Villarreal en el encuentro de Copa, los viajes y el venir a Canarias cansan mucho,

pero hemos dado la cara en todo momento. Hemos sido un digno rival».

Por último, el máximo responsable técnico del cuadro industrial indicó que «me voy con tristeza por no haber sacado nada positivo, sobre todo por ese primer gol, ya que habíamos trabajado esas jugadas durante la semana. Nosotros vamos partido a partido, estamos cerca de los de arriba y ahora hay que seguir e intentar recuperar a los jugadores del cansancio».

TINO LUIS CABRERA. Por su parte, Tino Luis Cabrera, entrenador del Universidad, resaltó que «fue una victoria importante, ya que el Puertollano es un rival durísimo, un equipo que está hecho para pelear en el grupo de arriba de la clasificación. Sus jugadores tienen mucho compromiso y para ganarles hay que correr mucho y hacer las cosas bien».

Con esta nueva derrota, el Puertollano sigue a tres puntos de los puestos de arriba, mientras que el Universidad sigue conservando su valiosa segunda posición, a pesar de ese retraso en los cobros.

Ahora, en el seno de la UDP toca respirar, tomar oxígeno tras los numerosos esfuerzos realizados y

centrarse al máximo en el próximo encuentro liguero, el derbi en el Sánchez Menor ante el Toledo. Para ese duelo, se espera que el cuadro industrial recupere efectivos y el equipo vuelva a mostrar su gran nivel. Porque, tras la vorágine de partidos, sólo le separan tres puntos del gran objetivo.

El Piedrabuena se da un festín

El equipo verdiblanco golea con autoridad y total merecimiento a un apagado filial del Albacete

PIEDRABUENA	ALBACETE B
4	1
Luisen Alberto Camacho Richard Peri Iván Morales Rojas (Martín, 85'), Flequi Ramón (Raúl Galán, 65') Raúl Castillo (Arroyo, 50') Juli Domínguez	Sergio Pedro Perico (Alfredo, 70') Buentía (Andrew, 25') Ramón Raúl Ness Cristian Guerrero Miguel Quique (Luis, 55')

ÁRBITRO

Gallego Abellán. Tarjetas amarillas a los piedrabueneros Camacho, Ramón, Iván Morales (2A, 75'), Alberto, Raúl Galán y Rojas. Por el Albacete B vieron amarilla Raúl, Andrew, Luis y Guerrero.

GOLES

1-0 (10'): Ramón. 1-1 (30'): Guerrero. 2-1 (32'): Ramón. 3-1 (35'): Sergio Rojas. 4-1 (90'): Flequi.

ÁREA 11 / PIEDRABUENA

El Piedrabuena de Guillermo Alcázar se ha asentado en una zona más tranquila de la clasificación gracias a la clara victoria conseguida ayer en El Olivar ante el filial del Albacete (4-1). Los verdiblanco fueron superiores en líneas generales a su rival, al que supieron frenar sus ataques, sobre todo en la segunda mitad, en la que la diferencia del marcador ya era considerable.

En la vistosa primera mitad el Piedrabuena sorprendió al filial con un buen juego y con muchas ocasiones de gol, ayudados, en parte, por el viento, que lo tuvo a favor durante los primeros 45 minutos.

Aún así, fueron los visitantes los que dispusieron de la primera ocasión del partido en el minuto 5, con un tiro de Quique que provoca una gran intervención del guardameta local Luisen.

Pero fueron los de casa los que en el minuto 7 se adelantaron en el marcador. Fue un córner lanzado por Ramón sobre Rojas, éste



Varios jugadores del Piedrabuena festejan un gol. / CARLOS SENDARRUBIAS

devolvió el balón al primero, que acertó a batir la meta visitante.

Con el dominio ligero de los locales llegaría el 1 a 1. Un córner lanzado por Ness sobre Cristian y éste enganchó un fuerte disparo que tocó en las manos de Iván Morales. El árbitro no dudó en señalar penalti en esta acción y la pena máxima fue lanzada por Guerrero, que puso el empate en el electrónico.

Pero sin apenas tiempo para celebrar el gol, dos minutos después, en el 32, un contragolpe lo-

cal por parte de Flequi y Raúl Castillo acabó en un penalti clarísimo de Andrew. Lo lanzó Ramón haciendo el 2 a 1.

Tres minutos después, aprovechando el tirón que estaban teniendo en ese momento los locales, en el 35, llegó la jugada del 3 a 1. Una jugada de Ramón por la izquierda acabó en Sergio Rojas y éste, con la izquierda, la clavó por toda la escuadra del portero del filial albaceteño.

Tras conseguir el 3 a 1, los locales siguieron atacando con insis-

tencia en la portería visitante, aprovechando así el viento a favor, por ello, en el minuto 40, nuevo córner lanzado por Ramón y Juli, de cabeza, mandó el esférico al lateral de la red.

SEGUNDA PARTE. En el segundo tiempo cedió mucho terreno el Piedrabuena y buscó la contra. El dominio fue entonces para los del filial, que lo intentaron insistentemente.

Miguel y Cristian probaron la fiabilidad de Luisen, el mejor de

los suyos en esta segunda parte. Además, en el minuto 75, llegó otra ocasión para los visitantes, tras una falta peligrosa al borde del área lanzada por Miguel y que salió rozando el larguero. Cinco minutos después, un tiro de Raúl desde fuera del área fue atajado por Luisen con otra gran intervención.

En el 90 se produjo la última ocasión, esta vez para los locales, que acabó en gol. Flequi, tras una gran jugada personal, se plantó solo delante de la portería y de tiro raso hizo el 4-1 definitivo.

LAS CLAVES

► **Gran primera parte.** Los de Guillermo Alcázar, ayudados algo por el viento, dominaron por completo la primera parte. Este periodo acabó con triunfo local por 3-1, si bien, el bloque verdiblanco pudo haber anotado algún gol más.

► **Juego a la contra.** Tras la reanudación, el Piedrabuena replegó sus líneas para salir a la contra. Eso facilitó que el Albacete B se impusiera con un dominio territorial que, sin embargo, no fructificó en goles.

► **Paradas de Luisen.** Cuando el filial albaceteño más lo intentó, en la segunda parte, apareció la figura del portero Luisen para atajar varias ocasiones e impedir que surgieran las dudas en su equipo.

► **Zona más tranquila.** No se puede dormir el Piedrabuena, pero la victoria conseguida ayer frente al Albacete B le permite colocarse en una zona más tranquila de la tabla. Ocupa ahora el puesto 13, a cuatro del descenso.

Un gol de Kike castiga la poca mordiente del Criptanense

1	MARCHAMALO
0	CRIPтанENSE

MARCHAMALO: Carlos, Kike, Fran, Gerardo, Luisón, Roberto, Rubén (Daoiz, 80'), Guti, Manolo (Nacho Burdalo, 64'), Mora e Israel (Pipe, 79').

CRIPтанENSE: Brian, Mariano (Chivo, 58'), Benítez (Logroño, 66'), Alex, Juanki, Toñín, J. Ángel, Castillo (Luis, 78'), Juanvi, Moya, Núñez.

ÁRBITRO

Muñoz Méndez. Amarilla a Gerardo, Rubén, Mora; Mariano, J. Ángel y Castillo. Roja a Fran (93').

GOL

1-0 (40'): Kike.

ÁREA 11 / MARCHAMALO

El Criptanense no logró llevarse nada positivo de su visita al Marchamalo. Un solitario gol de Kike en los últimos minutos de la primera mitad resultaría definitivo para el desenlace del choque. Con

este resultado, el equipo visitante se mantiene en la novena plaza de la clasificación, pero sólo a dos puntos de los play-offs.

En los primeros compases hubo ocasiones para ambos conjuntos. Con el paso de los minutos, el dominio del balón empezó a ser local, mientras el Criptanense tenía problemas para superar la presión gallarda.

En una de sus aproximaciones el Marchamalo rozó el gol, con un tiro de Gerardo que pasó por delante de la meta de Brian. El buen trabajo de los locales acabaría obteniendo sus frutos y sólo unos segundos más tarde llegaría la recompensa para los gallardos. Fue tras el saque de un córner, lanzado por Israel, que Kike remató de cabeza para subir el 1-0 al marcador.

Los locales no se relajaron y continuaron presionando para aumentar su ventaja en el marcador, por ello gozaron de dos ocasiones más antes de llegarse al descanso.

Tras el paso por los vestuarios los locales salieron a por todas y tuvieron ocasiones por medio de Manolo, Kike, Guti y Rubén.

Los gallardos empezaron a perder fuelle y la intensidad en ataque de minutos antes bajó considerablemente. Así, en el tramo final del encuentro el Criptanense gozó de dos llegadas al área del Marchamalo, pero no tuvo acierto en los metros finales.

En el tiempo de descuento, Fran fue expulsado por una falta que el Criptanense posteriormente envió por encima del larguero gallardo, sin tiempo para más oportunidades.



Jesús Úbeda, técnico del Criptanense. / RUEDA VILLAVERDE

El Yugo rompe su maleficio

Primeros puntos fuera de casa El equipo socuellamino elige el Municipal tomellosero para puntuar por primera vez como foráneo, en un derbi en el que los locales merecieron más

El Tomelloso, en una difícil situación Pese a buscar con ganas el empate, el equipo de Loren Navarro sufrió otra derrota que le deja decimoséptimo clasificado, a un punto del descenso

ALEMOY / TOMELLOSO

El Yugo-UD Socuëllamos rompió el maleficio lejos del Paquito Jiménez y se hizo con la victoria en un partido en el que el equipo local mereció mejor suerte, sobre todo por lo expuesto en la segunda parte, aunque ésta favoreció al equipo socuellamino, lo que le vale para sumar sus primeros puntos lejos de su terreno de juego.

Los visitantes, conscientes de la urgencia por sumar lejos de casa, dispusieron nada más iniciarse el encuentro de la primera clara ocasión de gol, con una internada de Aarón y un lanzamiento que obligó a Javi López a despejar a córner. En el segundo acercamiento blanquiazul llegaba el único gol del partido, con una falta lateral sacada por Carlos Sanz que Boria peino de cabeza pegado al poste de la meta tomellosera.

El gol obligó a llevar la iniciativa a un Tomelloso al que le costaba llegar con claridad a los dominios de Martín Ferriz, y que basó su peligro en los lanzamientos desde la banda de Dani Soria, con balones colgados al corazón del área que no lograban ser rematados por un equipo que echó en falta en esta faceta las incorporaciones de Jacinto, ausente por acumulación de amonestaciones.

Mientras, los socuellaminos eran incapaces de matar el partido a su favor, tarea que intentaron a base de contragolpes, algunos con peligro, pero que eran abortados por la defensa blanca o por el asistente arbitral, señalando en dos ocasiones posición antirreglamentaria de los visitantes, en decisiones protestadas por los de Miguel Galán.

El decorado del partido cambió por completo en la segunda mitad, donde tan sólo existió un equipo sobre el terreno de juego. El Tomelloso de Loren se adueñó del balón y del centro del campo ante un rival que dio un paso atrás con la intención de defender el resultado favorable. Aarón se convirtió en una isla en el ataque visitante, tras la entrada de Palencia en sustitución de Del Barco y el técnico local dio entrada en el campo a un delantero, dejando a tres hombres en la defensa blanca, lo que en ningún momento fue aprovechado por un Yugo-Socuëllamos que dio un bajón físicamente y que

0 1	
TOMELLOSO	YUGO
Javi López	Martín Ferriz
David Crespo (Cristóbal, min. 67)	Cano
Javi Vela	Rubén
Dani Soria	(Antonio, min. 84)
Cata	Altuna
Agustín	Reyes
Tajamata	Boria
(Alfonso, min. 79)	Cornejo
Frán	Iván Piñas
Josevi	Aarón (Carreño, min. 88)
Cobo	Del Barco
Futre	(Palencia, min. 70)
	Carlos Sanz
EL ÁRBITRO	
Marchante Flores; auxiliado por Fernández Tejero y Castellanos Morales. Amarillas a los locales Tajamata, Cata y Agustín; y a los visitantes Iván Piñas, Cano, Del Barco, Boria, Aarón y Carlos Sanz.	
LOS GOLES	
0-1 (minuto 14) Boria.	
INCIDENCIAS	
Partido disputado en el Municipal de Tomelloso. 450 espectadores, con presencia de medio centenar de aficionados socuellaminos.	
LO MEJOR	LO PEOR
DOSIS DE MORAL	INFORTUNIO
El Yugo aumentó su nivel de confianza como visitante al lograr la primera victoria y los primeros puntos lejos del Paquito Jiménez.	La fortuna no se alió ayer con un Tomelloso que mereció mejor resultado por el empuje mostrado en la segunda mitad.

era incapaz de salir con peligro.

El Tomelloso dispuso de tres claras ocasiones de gol para nivelar el marcador, la más clara a pies de Futre, quien tras ganar la espalda a los centrales no supo definir ante un Martín Ferriz que sacó una providencial mano en el uno contra uno con el delantero local,

cuando se cumplía el primer cuarto de hora de este periodo. Minutos más tarde, el mismo jugador lanzó raso y ajustado al poste ante la mirada del meta rival, que sólo pudo hacer la 'estatua' viendo cómo el balón se perdía junto a la meta.

El asedio tomellosero no tenía

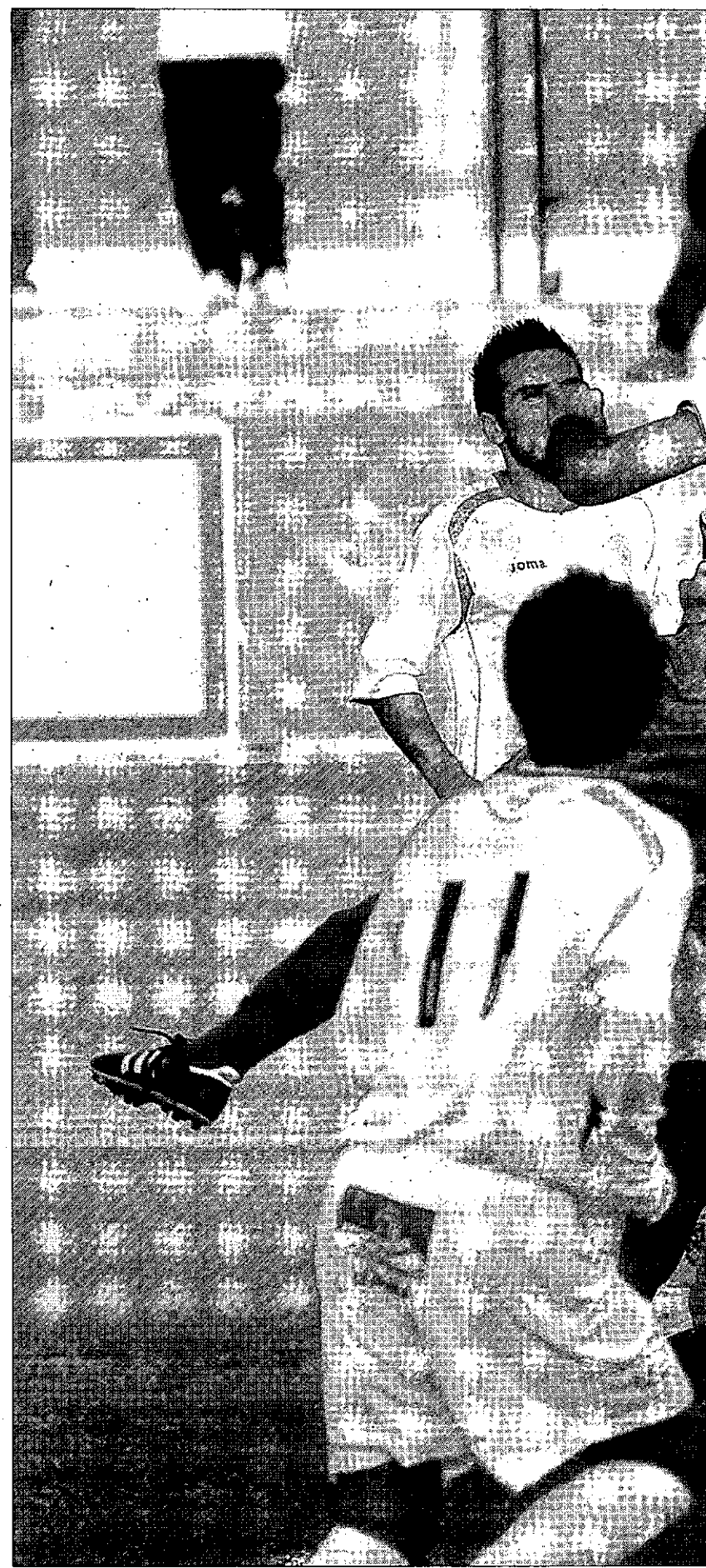

Ambos contendientes se emplearon a fondo en el derbi. / FOTOS: CARLOS SENDARRUBIAS

LAS CLAVES

► **Eficacia del Yugo.** El Yugo Socuëllamos tiró de eficacia en la primera parte, en donde contrarrestó bien las intenciones ofensivas del Tomelloso. En uno de sus escasos acercamientos al área local, Boria puso en el minuto 14 el 0-1, gol que a la postre sería definitivo.

► **Dominio tomellosero.** Después de una pobre primera parte, tras el descanso el Tome-

lloso mostró su mejor versión y dominó por completo el juego. Los de Loren Navarro tuvieron hasta tres clarísimas ocasiones de gol que, sin embargo, no supieron aprovechar.

► **Bajón físico.** El Yugo acusó en exceso el bajón físico en esa segunda parte en la que apretaron los locales. Los socuellaminos dieron un paso atrás y aguantaron como pudieron la ventaja.

respuesta de un Yugo-Socuëllamos cada vez más atrincherado en su área y que en este periodo no fue capaz de poner a prueba a un Javi López que apenas si tuvo trabajo.

Conforme avanzaba el partido, el Tomelloso, que seguía basando buena parte de sus intentos de gol con los lanzamientos de banda de

Dani Soria, volcó más su dominio frente a la zona defensiva rival, pero ahí surgió la línea defensiva del Yugo, impecable toda la tarde, y las acciones de Martín Ferriz, muy seguro en los balones aéreos.

El derbi, como ocurre en este tipo de partidos, también tuvo su acción más que polémica, al recla-



Los jugadores del Yugo celebran el gol de Boria ante sus aficionados presentes en las gradas del Municipal.



Javi López ataja un balón aéreo ante Iván Piñas.



Imagen de una acción dentro del área en el lanzamiento de una falta.

mar los locales un posible penalti por manos de Boria bajo palos cuando Martín Ferriz se encontraba batido, que no fue señalado por el colegiado, y una última acción de peligro de los blancos, con un disparo a puerta que fue sacado bajo la línea de gol de cabeza por Reyes.

Al final, primera victoria del Yugo-Socuéllamos fuera de casa y derrota de un Tomelloso sin suerte de cara al gol en un partido en el que los locales merecieron mejor suerte ante un rival que se encontró con la fortuna que le había sido esquiva en anteriores desplazamientos.

LAS DECLARACIONES

► LOREN NAVARRO
«No hemos estado acertados en definir las jugadas claras de gol»

«Tengo claro que si hacemos nuestro juego somos capaces de salir de esta situación»

LAS DECLARACIONES

► MIGUEL ÁNGEL GALÁN
«Este triunfo nos viene como llovido del cielo»

«Hemos tenido la suerte que nos ha faltado en otros encuentros»

«En la segunda parte bajamos físicamente»

UNO A UNO

Javi López - M. Ferriz (2)

■ El meta visitante estuvo muy seguro durante toda la tarde, especialmente en los balones aéreos.

David Crespo - Cano (2)

■ El lateral derecho blanquiazul, de lo mejor de los socuellaminos.

Javi Vela - R. Martín (X)

■ Muchos problemas para ambos para tatar las internadas rivales.

Dani Soria - Altuna (1)

■ El veterano capitán blanco llevó mucho peligro con sus saques de banda.

Cata - Reyes (2)

■ Providencial Reyes al sacar un balón bajo palos.

Boria - Agustín (X)

■ Ambos jugadores llevaron la manija creadora de sus equipos.

Tajamata - Cornejo (X)

■ Mejor tras el descanso el local, que salió muy revolucionado en el comienzo del encuentro.

Fran - Iván Piñas (X)

■ El visitante se vino abajo físicamente en la segunda mitad del choque.

Josevi - Aarón (X)

■ Peleones ambos pero casi siempre superados por la defensa.

Cobo - Del Barco (X)

■ El ex jugador del Yugo, ahora en las filas tomelloseras, desapareció tras el descanso.

Futre - Carlos Sanz (1)

■ Las más claras ocasiones de gol fueron para el futbolista tomellosero.

Remontada para subir la autoestima

El Gimnástico da la vuelta a un 0-1 favorable al Azuqueca y logra ganar en la Liga diez jornadas después

GIMNÁSTICO	AZUQUECA
2	1
Pazos Huertas José Mari Carlos Olivares Edu Monreal Tejado Jaime Jesús Gómez (Miguel Ángel, 57') Sergio Moreno Pepe Berja (Jose Javier, 92')	Riki Fuentenegro Pancorbo Diego Alcocer Mata Quique Javi Hernández (Pascu, 76') Onqil Cristian Javi Robledo (Viso, 67')

ÁRBITRO

Collado López. Tarjetas amarillas a los locales Jose Mari, Carlos Olivares, Monreal y Pepe Berja y a los visitantes Javi Hernández y Riki.

GOLES

0-1 (45'): Cristian. 1-1 (72'): Miguel Ángel. 2-1 (84'): Jaime.

ÁREA 11 / ALCÁZAR

Diez jornadas después, el Gimnástico volvió a celebrar un triunfo más que necesario en las filas rojillas. Aunque todavía es colista en la clasificación, el bloque de Alcázar tiene ya al fin un motivo para sonreír y mejorar una autoestima muy mermada en las últimas semanas. Y más por cómo llegó esa esperada victoria, ya que los locales tuvieron que remontar en los últimos veinte minutos el 0-1 con el que se colocó el Azuqueca, para acabar siendo muy superior a su adversario.

Tras un arranque igualado, el Gimnástico poco a poco fue cogiendo la iniciativa y el control del juego, sobre todo por el juego llevado por Pepe Berja y Sergio.

En el 26 hubo una falta por el lado derecho que remató José Mari a la media vuelta y el balón salió junto al palo.

Siguiendo la tónica local, en el minuto 29, en una jugada desde atrás, le llegó el balón a Tejado y su tiro duro, desde lejos, salió rozando el larguero. El público re-



El jugador rojillo Jaime Beamud, autor del gol del triunfo de su equipo ante el Azuqueca, conduce el balón en un partido de esta temporada. / LA TRIBUNA

clamó que el portero fue el que desvió con la punta de los dedos el balón a córner, pero no lo creyó así el colegiado, que señaló saque de portería.

Cuando todo parecía que iba a finalizar 0 a 0, en los últimos minutos de la primera mitad, una falta que botó Quique para el Azuqueca fue rematada por Cristian a gol junto al poste de Pazos, sin que

éste pudiera hacer nada para evitar el tanto.

Empezó la segunda mitad con un Gimnástico muy enchufado. Ya en el minuto 46 un remate de Jesús Gómez lo paró el portero.

Aunque respondió de inmediato el Azuqueca con una ocasión de Javi Robledo, el Gimnástico estaba jugando mejor. Así, en el minuto 52 fue Sergio el que dis-

puso de una ocasión que no supo aprovechar. También en el 57 Tejado probó de nuevo y el tiro salió desviado.

Fue en el minuto 72 cuando llegó la recompensa al buen juego. Miguel Ángel lanzó un disparo muy potente y raso que se escuerró entre las manos del portero para acabar en el empate local.

El Gimnástico lo siguió inten-

tando una y otra vez, y en el 84 llegó la alegría total con el 2-1, obra de Jaime con un potente disparo lejano que pegó en el larguero y entró dentro de la red.

Con la ventaja, llegaron los nervios lógicos en un equipo más que necesitado. Y también hubo un susto, cuando en el 91 Cristian remató y el balón salió rozando el poste de la meta de Pazos.

Regidor otorga la victoria al Illescas

1	ILLESCAS
0	QUINTANAR REY

ILLESCAS: Yuste, Parra, Chacón, Coque, Navarro, Roberto, Velasco, Zafra, Clausí, Regidor (David Sánchez, 74'), Portillo (Dani Gómez, 80').

QUINTANAR DEL REY: Juanma, Julio, Marouanae, Josete, Héctor, Fran Bueno, Dani Sosa (Santi, 74'), Pedrete, Farru, Samu (Rubén, 80'), Víctor (Diego, 80').

ÁRBITRO

Tapiador Aguado. Tarjetas amarillas a Chacón, Coque, Velasco y Zafra; Héctor, Pedrete, Samu, Víctor y entrenador Tolo Ocaña.

GOL

1-0 (55'): Regidor.

ÁREA 11 / ILLESCAS

El Illescas se impuso por la mínima a un Quintanar del Rey que mereció al menos el empate en la segunda mitad. Un excelente cabezazo de Regidor sirvió a los illescanos para arrancar el triunfo.

La Roda asalta el feudo de La Gineta

1	LA GINETA
2	LA RODA

LA GINETA: Buyo, Navalón, Cuevas (Faura, 77'), Aranalde, Fernan, Pelu, Escribano, Perea (Víctor Martí, 66'), Buitre (Carlos Pérez, 61'), David Alvarez y Herra.

LA RODA: Alejandro, Emilio (Carlos Alfaro, 46'), Santi, Polo, Novillo, Capi, Héctor, Espinola, Jesús, Mauro (Jose Mari, 78'), Bibi (Javi Bolo, 83') y Pierryck.

ÁRBITRO

Royo García. Tarjetas amarillas a Cuevas, Aranalde, Pelu, Jesús y Mauro.

GOLES

1-0 (1'): Perea. 1-1 (54'): Carlos Alfaro. 1-2 (75'): Pierryck.

ÁREA 11 / LA GINETA

La victoria de La Roda en el campo de La Gineta supone que el equipo local haya perdido su primer choque en su estadio, ya que hasta este partido el balance en casa era de cuatro victorias y dos empates en los seis encuentros disputados.

El Hellín falla ante un Talavera en inferioridad

1	HELLÍN
1	TALAVERA

HELLÍN: Galisteo; Balbino, Gómez (Rafa Soriano, 71'), Felipe Belmonte, Pepelu; Barrero (Encinar, 71'), Rubio, Josevi, Chule (Félix Cuesta, 46'), Juanma y Alfonso.

TALAVERA: Ángel Luis; Rubi, Víctor, Dani, Diego (Didi, 91'), Israel, Bayarri, Cabeza (Tito, 80'), José Ángel; Kike (David Gómez, 83') y La Torre.

ÁRBITRO

Sevilla Lérida. Tarjetas amarillas a Barrero y Chule; Dani, Diego, Israel y Bayarri, La Torre (2A, 40'), Víctor (2A, 83') y técnico Manolo Alfaro (2A, 88').

GOLES

0-1 (69'): Kike (pti.). 1-1 (91'): Josevi (pti.).

ÁREA 11 / HELLÍN

El Hellín Deportivo salvó ayer los muebles sobre la bocina, pero ofreció una triste imagen. Los locales no supieron aprovechar la superioridad numérica tras las dos expulsiones de un Talavera que pudo ganar.

El Villarrobledo prolonga su buen momento ante el Mora

4	VILLARROBLEDO
2	MORA

VILLARROBLEDO: Torrente, Angel, Seco (Xabi Blas, 63'), Neira, Agus, Antonio David, Berni, Javi Jerez (Jaime, 68'), Castillo, Segalés e Isma Quiñones.

MORA: Maxi, Edu, Héctor, Moisés, Lolo (Adrián, 46'), Jorge, Luisma, Paulo, Zurro (Chane, 77'), Mario (Otero, 84') y Novillo.

ÁRBITRO

Escudero Marín. Tarjetas amarillas a Torrente, Ángel, Castillo y Xabi Blas; Moisés.

GOLES

1-0 (4'): Antonio David. 2-0 (9'): Segalés. 2-1 (26'): Edu. 3-1 (42'): Javi Jerez. 4-1 (86'): Jaime. 4-2 (89'): Edu.

ÁREA 11 / VILLARROBLEDO

El fútbol resulta un bello deporte cuando dos equipos tratan de jugar al fútbol. Ayer los numerosos aficionados que se dieron cita en el

Municipal de la Virgen de la Caridad disfrutaron de un buen espectáculo entre dos equipos valientes, sin complejos, que buscan las bandas y que tratan de jugar al fútbol. Por eso, los aficionados tuvieron la oportunidad de ver 6 goles y algunos más que se pudieron haber producido.

El Villarrobledo, que ha experimentado una gran mejoría tras el cese de Torrec y la llegada de Bermúdez al banquillo, ganó porque desde el principio buscó el triunfo, y también porque ayer fue un equipo efectivo de cara a la portería contraria.

En suma, el Villarrobledo fue mucho más efectivo que un Mora que dejó una excelente imagen, a pesar de su mal inicio, que terminaría pagando con una derrota.

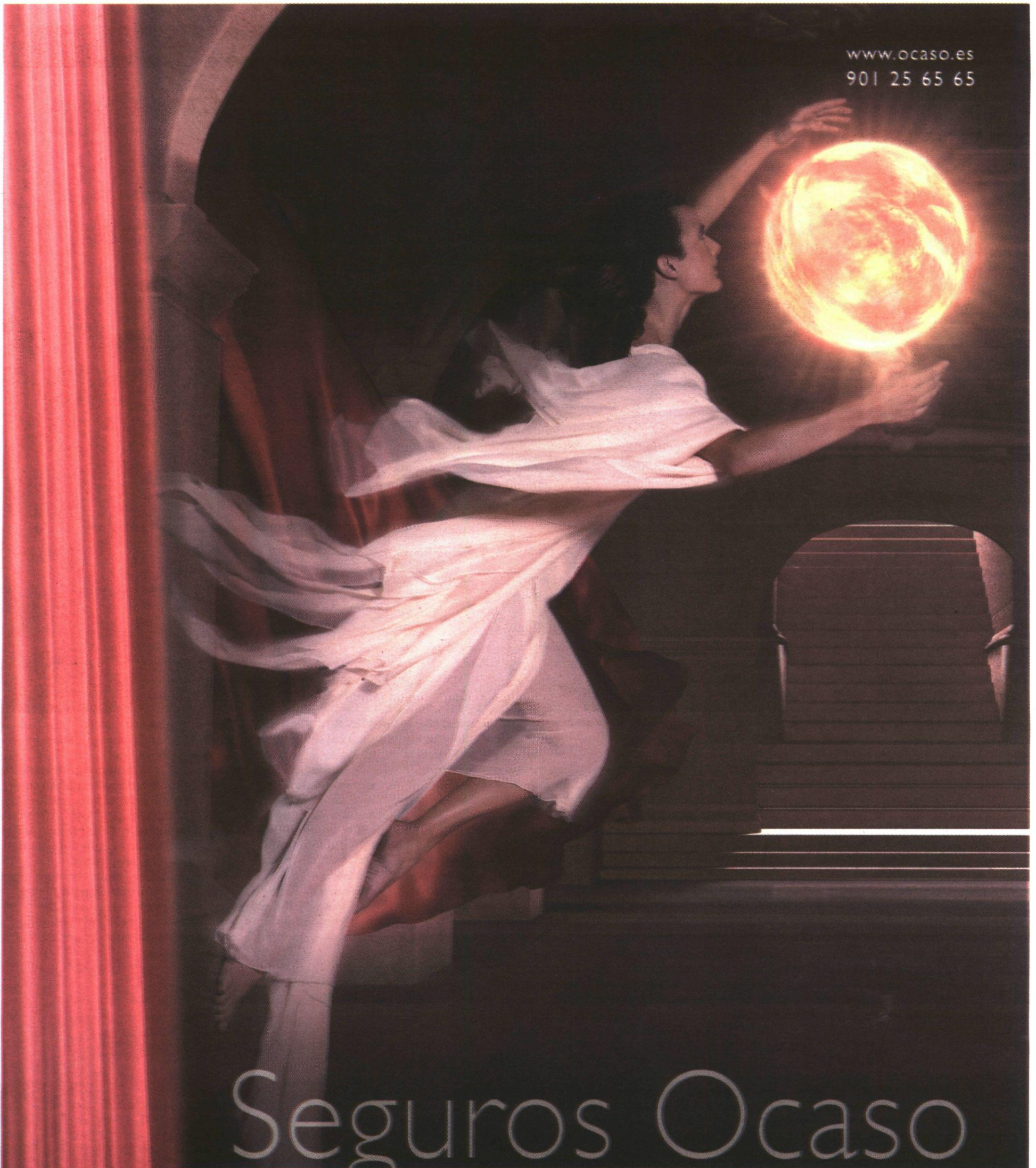

www.ocaso.es
901 25 65 65

Seguros Ocaso



HOGAR~COMUNIDADES~ACCIDENTES DE LA MUJER~VIDA~JUBILACIÓN Y AHORRO~ASISTENCIA FAMILIAR DECESOS~ESTUDIOS

CIUDAD REAL: Pza. Constitución, 2; Telf.: 926 255 870

AGENCIA DE SEGUROS EXCLUSIVA. N° Registro DGSFP: C013305601140-L

OFICINA COMERCIAL: Lirio, 8; Telf.: 926 921 740

LA SOLANA

San Vicente de Paul, 9; Telf.: 926 634 514

PUERTOLLANO

Muelle, 6; Telf.: 926 410 818

VALDEPEÑAS

Pintor Mendoza, 37; Telf.: 926 322 789

DAIMIEL

De la Dehesa, 7; Telf.: 926 851 744

MALAGÓN

Tercia, 27; Telf.: 926 801 365

TERCERA DIVISIÓN

El Daimiel suma un punto que le vale de poco

El cuadro de Kiko Peña jugó un mal partido y consumó su cuarto empate en el Municipal

DAIMIEL	ALMANSA
1	1

DAIMIEL: Ruiz Caba, Noel, Pablo, Juampe, Fran, Alberto, Valdivia (Carlos García, 76'), Sosa (Jaime, 76'), Naranjo, Rubén y David Ruiz.
ALMANSA: Josefe, Enrique, Óscar, Dani, Barnés, Samu, José Carlos, Sergio (Pifarre, 46'), Churre, Juande y Chema (Pelegrín, 64')

ÁRBITRO

Espinosa García. Amarillas a los locales Valdivia, Alberto, Rubén, David Ruiz y Carlos García, y a los visitantes Óscar, Samu, Juande y Pelegrín.

GOLES

1-0 (54') Rubén (p.). 1-1 (63') Chema (p.)

T. G. CONSUEGRA / DAIMIEL

Al Daimiel se le ha olvidado ganar los partidos que disputa en el Municipal. Ayer sumó un nuevo empate ante su parroquia, el cuarto de la temporada, que le vale de muy poco para salir de la zona baja de la clasificación. De hecho, los de Kiko Peña se han metido de nuevo en los puestos de descenso, concretamente en la antepenúltima posición de la tabla.

Ese escaso premio obtenido frente a los almanseños lo logró el Daimiel gracias a la buena defensa, especialmente a sus jugadores. Juampe y Fran, los hombres más destacados del envite.

El choque fue malo por parte del Daimiel. No funcionó el centro del campo de la escuadra de Kiko Peña, que tuvo enfrente un Almansa más ambicioso y que buscó con más ahínco que su rival llevarse los tres puntos en juego. No obstante, los visitantes chocaron con una defensa blanca que sí que

estuvo a la altura.

La primera parte fue muy igualada, tanto en juego como en ocasiones. La primera de ellas, favorable a los visitantes, llegó en el minuto 6, cuando Juande se quedó solo ante Ruiz Caba, pero no le pudo superar pese a tenerlo todo a favor.

El Daimiel no consiguió devolverle la partida al Almansa hasta el minuto 17, en una jugada embarrullada dentro del área visitante que terminó con una doble ocasión de Valdivia y Naranjo, enviando éste último el balón alto.

Antes del descanso, sólo Juande por parte visitante lo intentó, pero no acertó ante la meta de Ruiz Caba.

MÁS INTENSIDAD. Tras el descanso, los daimieleños salieron más fuerte e intensificaron el ritmo de su juego. Así, en el minuto 51 un disparo desde 35 metros de Pablo Jódar hizo lucirse al meta visitante.

Poco después, cuando se llegaba al minuto 54, Rubén consiguió internarse dentro del área del Almansa y fue derribado, siendo señalada la pena máxima favorable al Daimiel. El mismo Rubén se encargó de transformarla, colocando el 1-0 en el marcador.

Pero nueve minutos después se acabó la euforia local. Una clara mano de Rubén dentro del área local fue señalada por el colegiado. Sería Chema quién transformara el penalti, justo antes de ser sustituido por Pelegrín.



El centrocampista del Daimiel Rubén volvió a anotar el gol de su equipo ante el Almansa. / CARLOS SENDARRUBIAS

LAS CLAVES

► **Mal juego.** No disputó un buen encuentro el Daimiel de Kiko Peña, especialmente porque la línea medular no rindió al nivel esperado. Eso lo pagó el cuadro daimieleño con escasas ocasiones y con agobios en los últimos minutos.

► **La defensa, lo mejor.** Lo mejor de la escuadra blanca en el día de ayer fue su línea defensiva, en donde brillaron Juampe y Fran. Ese gran trabajo de la retaguardia fue clave en el empate.

► **Más ambición visitante.** A pesar de la necesidad local, el Almansa demostró una mayor ambición. Especialmente ofensivos se mostraron los visitantes con las tablas a uno en el marcador, lo que derivó en un final con cierto sufrimiento del Daimiel.

► **Ocasión de Naranjo.** Pese al dominio del Almansa en el tramo final, Naranjo tuvo en sus botas el triunfo local, pero el ariete cruzó en exceso el balón con todo a su favor.

A partir del empate, los azules se crecieron y encerraron al Daimiel en su campo, teniendo dos buenas oportunidades que no aprovecharon.

En el minuto 84 el Daimiel tuvo la gran ocasión para llevarse el triunfo. Naranjo recogió un error rival en una cesión a su portero, pero su tiro se fue cruzado y el balón lamió el palo derecho de la portería del Almansa.

Al final, ambos equipos terminaron firmando unas tablas que les sigue dejando como estaban, así que necesitan urgentemente un triunfo que les permita mejorar su situación.

SEGUNDA AUTONÓMICA

El CD Ciudad Real vuelve a tropezar a domicilio

1	LA FUENTE
0	CD CIUDAD REAL

LA FUENTE: Carlos; Palot (Diego), Jesús, José Julián, Marco, Antonio (Ismael), Óscar, Juli, Roberto (Alberto), Polo (Juan Antonio) y Gonzalo.

CD CIUDAD REAL: Víctor; Luis, Oraó, Morales, Juanma, Abdou (Alfonsi), Javi (Abdón), Rafa, Párraga, Paco, Sergio (Juli).

ÁRBITRO

Tapiador Alcolado. Enseñó cartulinas amarillas a los locales Marco, Antonio, Óscar, Roberto y Polo; y a los visitantes Luis, Morales, Juanma, Rafa y Párraga. Rojas directas para Paco, en el minuto 61, y para Juli, al finalizar el partido.

GOL

1-0 (minuto 11) Gonzalo.

INCIDENCIAS

Terreno de juego en buenas condiciones con una buena entrada y presencia de aficionados

de Ciudad Real. Terreno de juego de césped artificial.

A. ARANDA / FUENTE EL FRESNO

El CD Ciudad Real encajó ante La Fuente su segunda derrota como visitante de la temporada, en otros tantos desplazamientos (1-0).

Se preveía un partido difícil y el pronóstico se cumplió a rajatabla, puesto que el CD Ciudad Real no pudo remontar el gol que marcó Gonzalo en el minuto 11 cuando le ganó la espalda a Morales y batió por bajo a Víctor.

Los locales aprovecharon que jugaban a favor de aire y se hicieron dueños del juego. En el minuto 17 el propio Gonzalo estuvo a punto de lograr el segundo gol. Con ocasiones por ambos bandos

se llegó al término de la primera mitad.

La noticia saltó tras el descanso en las filas del Depor, puesto que Alfonsi, jugador juvenil de 15 años, debutó con el equipo senior al sustituir a Abdou. Las cosas cambiaron puesto que los visitantes tenían ahora el viento a su favor. Al filo del cuarto de hora Paco lanzó un libre directo que se estrelló en la escuadra.

Los deportivistas llevaron el peso del partido en la segunda mitad, pero la expulsión de Paco tras ver la roja directa supuso un punto de inflexión y La Fuente volvió a tomar el mando, desaprovechando incluso un penalti, antes del último arreón visitante, sin premio.



Los capitanes de ambos equipos posan con el colegiado de la contienda. / A.A.



Imagen del encuentro disputado ayer en el estadio Manuel Trujillo de Almagro. / LT

Rafa Cortés salva un punto en el descuento

El Almagro desperdició dos goles de renta en apenas diez minutos

ALMAGRO	LA SOLANA
3	3

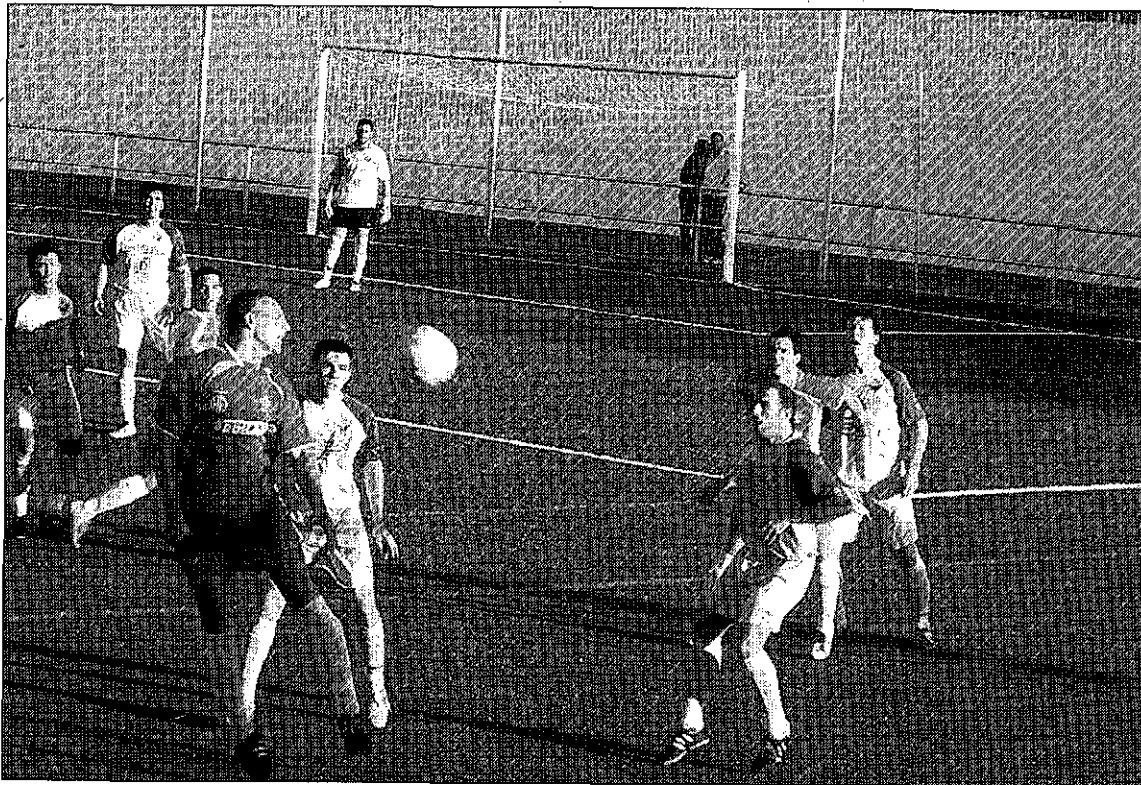
ALMAGRO: Raúl, Marcos, Pinto, Ramírez, David (Luis Paz, m. 58), Álvaro (Ángel, m. 49), Jiménez (Chapi, m. 76), Tomás (Donato, m. 81), Sergio, Samuel (Chule, m. 19) y Bernal.
LA SOLANA: Gabi, Jesús, Pitu (Juli, m. 54), Igor (Kikillo, m. 60), Araque, Juan Iván (Pérez, m. 67), Israel (Capeto, m. 54), Óscar, Cortés, Néstor, Sergio (Mini, m. 54).

ÁRBITRO
Muñoz Hervás. Amonestó a Pinto, Tomás, Sergio, Bernal y Luis Paz por parte del Almagro. En el equipo visitante vieron amarilla Jesús, Igor, Cortés, Néstor y Mini.

GOLES
1-0 Jiménez m. 22; 1-1 Cortés m. 23; 2-1 Álvaro m. 38; 3-1 Tomás m. 44; 3-2 Pérez m. 86; 3-3 Cortés m. 95.

LA TRIBUNA / ALMAGRO
El Almagro CF dejó escapar un

partido que tenía en la mano y que mereció ganar. Pero el fútbol no siempre sabe de justicia y los solaneros consiguieron la igualdad en el tiempo añadido, que dicho sea de paso, excedió del marcado en un principio por el colegiado. El ansia de despejar el balón por parte de los centrales almagreños los hizo estorbarse, y Cortés no desaprovechó la oportunidad de empatar y arañar un punto que ya creían perdido. Pasaban ya los 95 minutos, y nueve antes, cuando el Almagro parecía tener controlada la situación con dos tantos de ventaja, Pérez había rematado a gol finalizando un contraataque.

Hasta ese momento el partido había sido muy distinto y nadie esperaba que el final de la historia

estuviera escrito con la pluma de la emoción, porque el Almagro había sido mejor e incluso pudo celebrar un tanto del juvenil Tomás antes del descanso (3-1).

Los rojillos se encargaron de hacer su partido y tuvieron ocasiones para ampliar la ventaja, como una de Chule que terminó en el larguero. Pero perdonó y La Solana no desaprovechó sus opciones para lograr el empate 'in extremis'.

Manolo Fernández, que presenció el partido desde la grada, ha sido el elegido para sustituir a Salva Malagón en el banquillo encajero y se hará cargo del Almagro CF desde hoy mismo, pues en el choque de ayer fue 'Zapa', técnico de los juveniles, el que lo hizo provisionalmente.

El Miguelturreño pasa por encima del Pedroñeras

1	PEDROÑERAS
6	MIGUELTURREÑO

LAS PEDROÑERAS: Pulido, Rafa, Neme, Molina, Pau, Algaba, Loro, Rubén, Domingo, Bauti y Algarra. También jugaron Villegas, Edu, Juancar, Carlos y Moro.
MIGUELTURREÑO: Aser, Minaya, Melendo, Espinosa, Jaime, Pirri, Fran, Piri, Fernando, Mohino y Aranda. También jugaron Garceso, Gordi, Ramón, Josean y Jiménez.

ÁRBITRO
Monasol Blesa, asistido por Chaves Fernández y Garrido Martín. Amarilla a los locales Rafa (2, 65'), Neme, Molina, Pau y Algaba.

GOLES
0-1 (min. 10) Melendo. 0-2 (min. 14) Piri. 0-3 (min. 33) Fran. 1-3 (min. 41) Rubén. 1-4 (min. 44) Piri. 1-5 (min. 52) Aranda. 1-6 (min. 85) Mohino.

El Miguelturreño no tuvo piedad del débil Pedroñeras.

El Manzanares arrolla al Quintanar tras el descanso

5	MANZANARES
0	QUINTANAR

MANZANARES: Quique, Sancho, Moya, Iván, Israel, Michel, Juan, Fernando, Luis, Rafa, Manuel. También jugaron Peñuela, Paco, José Ramón y José Carlos.

QUINTANAR: Quique, Migón, Cornago, Minos, Esquinas, Maxi, Pablo, Alassane, Cristian, Jean, Foncho. También jugaron Bomba y Xavi.

ÁRBITRO
Peinado Cifuentes. Amarillas al local Luis y al visitante Esquinas.

GOLES
1-0 (m. 39) Luis. 2-0 (m. 57) Juan. 3-0 (m. 58) Moya. 4-0 (m. 74) Peñuela y 5-0 (m. 80) Paco.

LT / CIUDAD REAL
El Manzanares consolidó su liderato con una gran goleada an-

te el Quintanar de la Orden, que fue de más a menos y que con el 3-0 arrojó la toalla.

El equipo local estuvo más espeso en la primera mitad y es que el Quintanar planteó dos líneas de cuatro hombres muy difíciles de superar. Sin embargo, un gol de Luis a seis minutos para el descanso abrió la 'lata'.

En la segunda mitad, los de Julián Alcolea ofrecieron un recital de juego por momentos y en los minutos 57 y 58 sentenciaron el choque con goles de Juan y Moya. Con el 3-0 el Quintanar se vino abajo definitivamente y encajó otros dos tantos más, que pudieron haber sido alguno más en pleno vendaval ofensivo local.

El Aldea sentencia al Provencio en la segunda parte

0	PROVENCIO
3	ALDEA DEL REY

MANCHEGO PROVENCIO: Champe, Juan, Óscar, Marcos, Toni, Pedro, Diego, Héctor, Felipe, Sergio y Ricardo. También jugaron Chechu y Pelu.

ALDEA DEL REY: Camacho, Mario, Broceño, Juanma, Manolo, Juanjo, Javi Torres, Edu, Messi, Yiyo y Víctor Manuel. Aarón, Luis y Luisillo.

ÁRBITRO
Royo García. Amarilla a los locales Diego y Felipe y los visitantes Mario, Juanma y Luisillo.

GOLES
0-1 (minuto 47) Messi. 0-2 (minuto 65) Messi. 0-3 (minuto 86) Aarón.

LA TRIBUNA / CIUDAD REAL
El Aldea del Rey arrancó de forma merecida tres puntos del feu-

do del Manchego Provencio, en un duelo de claro dominio visitante que se decantó a favor de los de Darío en la segunda mitad.

En el primer periodo el Aldea del Rey gozó de dos claros mano a mano con el portero que ni Yiyo ni Víctor Manuel supieron aprovechar. Por su parte, el bando local sólo creó una ocasión a balón parado; en el único acercamiento peligroso que hizo durante todo el choque.

En la segunda parte sólo hubo un equipo, y ese fue el Aldea. Poco a poco, los visitantes fueron aprovechando su dominio con tantos. Messi hizo dos goles y Aarón cerró el choque con el tercero.

Un gran gol de Jesús redondea la goleada del Teresiano

4	TERESIANO
0	TARAZONA

ATLÉTICO TERESIANO: Patón, Miguel, José Luis, Suter, Amores, Juanve, Teo, Jesús, Carlos Javier, Silvio y Nacho. También jugaron Vicente, Israel, Zurdo y Agustín.

ATLÉTICO TARAZONA: Coe, Chuchi, Álex, Fran, Toni, Eleazar, Félix, David, Dani, Ramón y Leandro. También jugaron Óscar y Yeray.

ÁRBITRO
Campoy González. Amarilla al local Carlos Javier.

GOLES
1-0 (m. 1) Jesús. 2-0 (m. 65) Silvio. 3-0 (m. 75) Silvio y 4-0 (m. 80) Jesús.

LT / CIUDAD REAL
El Atlético Teresiano goleó con autoridad al Atlético Tarazona y

mantiene la escalada en la clasificación con su tercera victoria consecutiva.

Muy pronto se puso el partido de cara para los malagoneros, que en el primer minuto se adelantaban en el marcador con un gol de Jesús. Este tanto hizo reaccionar a los visitantes, que hasta el descanso apretaron y estiraron sus líneas en busca del empate.

Tras el descanso, el panorama cambió. El Teresiano salió dispuesto a resolver el choque y lo hizo con dos goles de Silvio y otro de Jesús, éste último de extraordinaria factura desde el centro del campo al ver al portero rival adelantado.

El Villarrubia tropieza en casa con el Albacer

0	VILLARRUBIA
0	ALBACER

VILLARRUBIA: Orozco, Fernando, Moraga, Givica, José Carlos, Alexis, Jesús, Ismael Torres, Raúl Martín, Bright y Hugo. También jugaron Sergio, Pedro Antonio y Camacho.

ALBACER: Corcoles, José Ignacio, Iván, Vicente, Megía, Jesús, Christian, Patricio, Olmos, Pascual y Moreno. También jugaron José Luis, Requena, Santos, Ricardo y Pascual.

ÁRBITRO
Ortega Villamiel. Amarilla a los locales Ismael Torres y Bright y a los visitantes Megía, Christian y Pascual.

LT / CIUDAD REAL
El Villarrubia no pasó del empate en casa ante el Albacer, en un duelo en el que los locales merecieron ganar al gozar de numerosas ocasiones que no supieron aprovechar.

Importante empate para el Bolañego

0	IBANÉS
0	BOLAÑEGO

ATLÉTICO IBANÉS: Álvaro, Garrido, Zornoza, Ricardo, Quique, Canu, Sergio, Miguel, Lucas, Caballero y Rubio. También jugaron Foto y Juanmi.

BOLAÑEGO: Sosa, Javi Torres, Carlos, Serrá, Javi Gil, Jesús Pedro, Amalio, Tote, Camacho, Dani, Jesute. También jugaron David y Pacheta.

ÁRBITRO
Grande Sacedón. Amarillas a los locales Rubio, Sergio, Garrido; y a los visitantes Amalio, Jesús Pedro, Dani y Camacho.

LT / CIUDAD REAL
Meritorio empate del Bolañego en el campo de uno de los 'gallitos' de la categoría, el Atlético Ibañés. Los verdiblancos acudieron al choque sólo con trece futbolistas, por lo que el punto es muy positivo.

FÚTBOL CLASIFICACIONES

PRIMERA PREFERENTE. GRUPO I

RESULTADOS

Almagro - La Solana	3-3
Hellín Deportivo - Puertollano B	0-0
Ibañes - Bolañego	0-0
Manzanares - Quintanar	5-0
Pedroñeras - Miguelturreño	1-6
Provencio - Aldea del Rey	0-3
Teresiano - Tarazona	4-0
Villamalea - Barrax	4-2
Villarrubia CF - Albacer	0-0

PRÓXIMA JORNADA

Albacer - Villamalea
Aldea del Rey - Pedroñeras
Barrax - Almagro
Bolañego - Quintanar
Ibañes - Villarrubia CF
La Solana - Hellín Deportivo
Miguelturreño - Manzanares
Puertollano B - Teresiano
Tarazona - Provencio

EQUIPOS	Puntos	J	G	E	P	GF	GC
1 Manzanares	31	12	10	1	1	27	7
2 La Solana	29	12	9	2	1	33	21
3 Ibañes	26	12	8	2	2	22	5
4 Villarrubia CF	26	12	8	2	2	17	7
5 Puertollano B	23	11	7	2	2	24	11
6 Villamalea	19	12	6	1	5	19	16
7 Teresiano	18	12	5	3	4	18	19
8 Hellín Deportivo	17	11	5	2	4	17	13
9 Quintanar	16	12	5	1	6	15	20
10 Miguelturreño	15	12	4	3	5	22	23
11 Albacer	14	12	4	2	6	13	14
12 Bolañego	13	12	3	4	5	14	17
13 Aldea del Rey	12	12	4	0	8	19	25
14 Barrax	11	12	2	5	5	16	18
15 Almagro	11	12	2	5	5	15	22
16 Provencio	10	12	3	1	8	13	23
17 Tarazona	8	12	2	2	8	11	26
18 Pedroñeras	3	12	1	0	11	9	37

PRIMERA PREFERENTE. GRUPO II

EQUIPOS	Puntos	J	G	E	P	GF	GC
1 Chozas de Canales	26	11	8	2	1	24	12
2 Torpedo 66	25	12	7	4	1	18	9
3 U. D. Talavera	24	12	7	3	2	32	11
4 Madridejos	23	12	7	2	3	24	15
5 Cobeja	21	12	6	3	3	25	15
6 Noblejas	21	12	5	6	1	23	17
7 Illescas	21	12	6	3	3	22	17
8 S. J. Obrero	20	12	6	2	4	24	16
9 Yuncos	19	12	6	1	5	30	22
10 Consuegra	17	12	3	8	1	16	13
11 Los Yébenes	16	12	4	4	4	19	14
12 El Casar	16	12	5	1	6	17	20
13 Tarancón	13	12	4	1	7	24	35
14 Guadalajara	11	12	2	5	5	11	15
15 Talavera	10	12	2	4	6	13	27
16 Villacañas	8	12	2	2	8	15	29
17 D. Guadalajara	4	11	1	1	9	9	28
18 Toledo B	0	12	0	0	12	8	39

RESULTADOS

Chozas de Canales - Tarancón	6-3
D. Guadalajara - Torpedo 66	0-1
Guadalajara - Talavera	0-0
Illescas - S. J. Obrero	2-0
Los Yébenes - Noblejas	1-1
Toledo B - Madridejos	0-3
U. D. Talavera - Cobeja	1-0
Villacañas - El Casar	2-0
Yuncos - Consuegra	1-0

PRÓXIMA JORNADA

Cobeja - Toledo B
Consuegra - U. D. Talavera
D. Guadalajara - Villacañas
El Casar - Yuncos
Madridejos - Illescas
S. J. Obrero - Guadalajara
Talavera - Chozas de Canales
Tarancón - Los Yébenes
Torpedo 66 - Noblejas

1ª AUTONÓMICA. GRUPO II

EQUIPOS	Puntos	J	G	E	P	GF	GC
1 Sonseca	27	9	9	0	0	27	5
2 Los Molinos	18	8	5	3	0	17	8
3 Valenzuela	17	9	5	2	2	15	9
4 Tomelloso 'B'	14	9	3	5	1	11	7
5 Miguel Esteban	14	9	4	2	3	15	13
6 Poblete	14	9	4	2	3	10	17
7 Carrión	12	9	3	3	3	12	12
8 Torrenueva	11	9	3	2	4	11	7
9 Almodóvar	11	9	3	2	4	17	21
10 Membrilla	10	9	3	1	5	8	15
11 Cervantes	9	9	2	3	4	14	14
12 Valdepeñas	9	9	2	3	4	12	16
13 Pozuelo	9	9	2	3	4	13	18
14 Herencia	8	9	2	2	5	11	13
15 Santa Cruz	6	9	1	3	5	6	17
16 Pedro Muñoz	5	8	1	2	5	7	14

RESULTADOS

Almodóvar - Membrilla	4-1
Carrión - Torrenueva	1-0
Herencia - Cervantes	1-2
Los Molinos - Pozuelo	2-0
Pedro Muñoz - Tomelloso 'B'	0-0
Sonseca - Miguel Esteban	3-2
Valdepeñas - Poblete	1-2
Valenzuela - Santa Cruz	1-1

PRÓXIMA JORNADA

Cervantes - Pedro Muñoz
Membrilla - Sonseca
Miguel Esteban - Valdepeñas
Poblete - Los Molinos
Pozuelo - Valenzuela
Santa Cruz - Herencia
Tomelloso 'B' - Carrión
Torrenueva - Almodóvar

SEGUNDA AUTONÓMICA GRUPO III

EQUIPOS	Puntos	J	G	E	P	GF	GC
1 Villamayor C.F.	16	6	5	1	0	16	4
2 Calatrava	16	6	5	1	0	14	7
3 La Fuente	15	6	5	0	1	16	5
4 Corraleño	13	6	4	1	1	19	8
5 Infantes	13	6	4	1	1	15	8
6 Chillón	11	6	3	2	1	12	7
7 C.F. Porzuna	10	6	3	1	2	16	11
8 Ciudad Real	9	5	3	0	2	13	5
9 Piedrabuena	5	5	1	2	2	8	10
10 Calzada	5	6	1	2	3	7	11
11 AA.VV. Calle Mayor	5	6	1	2	3	6	12
12 Las Casas	5	6	1	2	3	5	11
13 Alcolea	5	6	1	2	3	8	15
14 Brazatortas	1	6	0	1	5	6	14
15 La Estrella	1	6	0	1	5	8	24
16 Fernán Caballero	1	6	0	1	5	5	22

RESULTADOS

Alcolea - AA.VV. Calle Mayor	2-1
Brazatortas - Calzada	1-1
Fernán Caballero - Infantes	0-3
La Estrella - Corraleño	1-5
La Fuente - Ciudad Real	1-0
Las Casas - C.F. Porzuna	1-1
Piedrabuena - Calatrava	2-2
Villamayor C.F. - Chillón	1-1

PRÓXIMA JORNADA

AA.VV. Calle Mayor - C.F. Porzuna
Alcolea - Piedrabuena
Calatrava - Brazatortas
Calzada - La Fuente
Chillón - Las Casas
Ciudad Real - Fernán Caballero
Corraleño - Villamayor C.F.
Infantes - La Estrella

LIGA NACIONAL JUVENIL. GRUPO XV

EQUIPOS	Puntos	J	G	E	P	GF	GC
1 Almansa	25	11	8	1	2	22	13
2 Albacete "B"	24	11	7	3	1	29	9
3 Toledo	21	11	7	0	4	26	14
4 Villanueva	21	11	6	3	2	22	11
5 Zona 5	21	11	7	0	4	27	22
6 F. Albacete	20	11	6	2	3	17	16
7 Cristo de la Vega	18	11	6	0	5	26	23
8 Villacañas	17	11	5	2	4	18	23
9 C.D. Miguelturreño	15	11	4	3	4	19	23
10 C.D. Guadalajara	14	10	4	2	4	13	15
11 Puertollano	13	10	4	1	5	24	20
12 Daimiel	13	10	3	4	3	19	21
13 Tomelloso	13	11	4	1	6	20	25
14 Hellín	12	11	3	3	5	19	15
15 Odelot Toletum	9	11	3	0	8	22	28
16 Torrijos	8	10	2	2	6	15	26
17 G. Alcázar	7	11	2	1	8	16	31
18 Quintanar del Rey	6	11	2	0	9	12	31

RESULTADOS

Almansa - G. Alcázar	2-1
C.D. Miguelturreño - Hellín	1-2
Cristo de la Vega - Zona 5	3-2
F. Albacete - Daimiel	5-2
Odelot Toletum - Toledo	1-2
Puertollano - Tomelloso	4-1
Quintanar del Rey - CD Guadalajara	0-2
Torrijos - Villanueva	1-3
Villacañas - Albacete "B"	1-1

PRÓXIMA JORNADA

Albacete "B" - Almansa
C.D. Guadalajara - C.D. Miguelturreño
Daimiel - Quintanar del Rey
G. Alcázar - F. Albacete
Hellín - Odelot Toletum
Toledo - Puertollano
Tomelloso - Cristo de la Vega
Villanueva - Villacañas
Zona 5 - Torrijos

PROVINCIAL JUVENIL GRUPO III

EQUIPOS	Puntos	J	G	E	P	GF	GC
1 C.D. C.Real	22	8	7	1	0	38	10
2 Bolañego	16	8	5	1	2	29	6
3 C.Real B	16	8	5	1	2	23	13
4 Piedrabuena	13	7	4	1	2	18	9
5 At. Teresiano	13	8	4	1	3	15	16
6 Miguelturra	12	8	4	0	4	15	17
7 Almagro	11	8	3	2	3	17	17
8 Puertollano B	11	8	3	2	3	18	20
9 Almodóvar	11	8	3	2	3	11	17
10 Carrión	11	8	3	2	3	14	23
11 Infantes	10	7	3	1	3	19	14
12 La Fuente	10	8	3	1	4	18	22
13 C.Real A	7	8	2	1	5	13	19
14 Valdepeñas	7	8	2	1	5	17	24
15 Aglomancha	6	8	2	0	6	7	23
16 Calatrava	4	8	1	1	6	11	33

RESULTADOS

Aglomancha - C.Real B	0-2
Almagro - Miguelturra	3-0
Almodóvar - C.Real A	3-0
At. Teresiano - Puertollano B	1-1
Bolañego - Calatrava	4-1
C.D. C.Real - Carrión	6-0
Infantes - Valdepeñas	2-2
La Fuente - Piedrabuena	2-1

PRÓXIMA JORNADA

C.Real A - Aglomancha
C.Real B - Almagro
Calatrava - Infantes
Carrión - At. Teresiano
La Fuente - C.D. C.Real
Piedrabuena - Miguelturra
Puertollano B - Bolañego
Valdepeñas - Almodóvar

PROVINCIAL JUVENIL GRUPO IV

EQUIPOS	Puntos	J	G	E	P	GF	GC
1 Membrilla	19	8	6	1	1	30	8
2 La Solana	19	8	6	1	1	29	12
3 Madridejos	19	8	6	1	1	14	12
4 Quintanar	18	7	6	0	1	21	5
5 Criptanense	17	8	5	2	1	28	12
6 Gº Alcázar	15	7	5	0	2	26	8
7 Daimiel	14	8	4	2	2	21	10
8 Manzanares	12	8	3	3	2	18	10
9 Villarrubia	9	8	3	0	5	22	37
10 Herencia	8	7	2	2	3	11	16
11 Urda	7	8	2	1	5	13	28
12 Villafranca	7	8	2	1	5	8	27
13 Miguel Esteban	4	8	1	1	6	14	24
14 Consuegra	4	8	1	1	6	12	26
15 Pedro Muñoz	3	7	1	0	6	9	22
16 Los Yébenes	0	6	0	0	6	3	22

RESULTADOS

La Solana-Urda	5-1
Daimiel-Manzanares	0-0
Los Yébenes-Pedro Muñoz	aplazado
Consuegra-Gº Alcázar	3-2
Miguel Esteban-Quintanar	0-4
Criptanense-Madridejos	1-3
Herencia-Villafranca	0-0
Membrilla-Villarrubia	10-0

PRÓXIMA JORNADA

Gº Alcázar - Miguel Esteban
La Solana - Daimiel
Madridejos - Herencia
Manzanares - Los Yébenes
Pedro Muñoz - Consuegra
Quintanar - Criptanense
Urda - Villarrubia
Villafranca - Membrilla



PRIMERA DIVISIÓN

RESULTADOS

Tenerife-Málaga	2-2
Sevilla-Villarreal	3-2
Real Valladolid-Xerez	0-0
Sporting de Gijón-Espanyol	1-0
Getafe-Deportivo	0-2
At. Madrid-Real Madrid	2-3
Racing Club-Athletic Club	0-2
Barcelona-Mallorca	4-2
Almería-Osasuna	2-0
Valencia-Real Zaragoza	3-1

PRÓXIMA JORNADA

Málaga-Real Zaragoza
Osasuna-Valencia
Mallorca-Almería
Athletic Club-Barcelona
Real Madrid-Racing Club
Deportivo-At. Madrid
Espanyol-Getafe
Xerez-Sporting de Gijón
Villarreal-Real Valladolid
Tenerife-Sevilla

EQUIPOS	Puntos	TOTALES					CASA					FUERA							
		J	G	E	P	GF	GC	J	G	E	P	GF	GC	J	G	E	P	GF	GC
1 Barcelona	26	10	8	2	0	28	7	5	5	0	0	19	5	5	3	2	0	9	2
2 Real Madrid	25	10	8	1	1	26	8	5	5	0	0	17	4	5	3	1	1	9	4
3 Sevilla	22	10	7	1	2	19	7	5	4	1	0	11	4	5	3	0	2	8	3
4 Valencia	21	10	6	3	1	19	10	5	2	3	0	9	5	5	4	0	1	10	5
5 Deportivo	19	10	6	1	3	14	11	5	3	1	1	6	4	5	3	0	2	8	7
6 Mallorca	17	10	5	2	3	18	13	5	5	0	0	13	1	5	0	2	3	5	12
7 Sporting de Gijón	16	10	4	4	2	12	10	5	3	2	0	7	2	5	1	2	2	5	8
8 Athletic Club	16	10	5	1	4	11	13	5	3	0	2	6	8	5	2	1	2	5	5
9 Espanyol	13	10	3	4	3	8	10	5	2	2	1	5	6	5	1	2	2	3	4
10 Osasuna	12	10	3	3	4	11	12	5	2	2	1	6	4	5	1	1	3	5	8
11 Almería	12	10	3	3	4	10	12	5	2	2	1	5	5	5	1	1	3	5	7
12 Getafe	12	10	4	0	6	12	16	5	3	0	2	7	6	5	1	0	4	5	10
13 Real Zaragoza	11	10	3	2	5	14	21	5	3	1	1	9	5	5	0	1	4	5	16
14 Real Valladolid	10	10	2	4	4	14	17	5	1	2	2	9	8	5	1	2	2	5	9
15 Tenerife	10	10	3	1	6	7	19	5	3	1	1	6	4	5	0	0	5	1	15
16 Villarreal	9	10	2	3	5	14	14	5	2	2	1	8	4	5	0	1	4	6	10
17 Racing Club	7	10	1	4	5	10	19	5	0	1	4	3	12	5	1	3	1	7	7
18 At. Madrid	7	10	1	4	5	12	22	5	1	3	1	8	8	5	0	1	4	4	14
19 Xerez	6	10	1	3	6	3	16	5	1	1	3	3	8	5	0	2	3	0	8
20 Málaga	5	10	1	2	7	10	15	5	1	0	4	5	7	5	0	2	3	5	8

QUINIELA

15-noviembre-2009

1. Levante-Girona	X X 2
2. Hércules-Numancia	X X 2
3. Recreativo-Huesca	X X 2
4. Albacete-Real Sociedad	1 X 2
5. Cartagena-Gimnástico	1 X X
6. Rayo Vallecano-Murcia	X X 2
7. Real Unión-Las Palmas	1 X 2
8. Castellón-Elche	1 X X
9. Betis-Celta	1 X 2
10. Villarreal B-Cádiz	X X 2
11. Eibar-Zamora	X X 2
12. Guadalajara-Tenerife B	1 X X
13. Barcelona B-Alicante	1 X X
14. Melilla-Granada	1 X 2
15. Córdoba-Salamanca	X X 2

SEGUNDA DIVISIÓN

RESULTADOS

Levante-Girona	3-2
Córdoba-Salamanca	2-0
Hércules-Numancia	1-0
Huelva-Huesca	2-0
Albacete-Real Sociedad	0-0
Cartagena-Gimnástico de Tarragona	0-2
Rayo Vallecano-Real Murcia	2-0
Real Unión-UD Las Palmas	0-0
Castellón-Elche	0-2
Real Betis-Celta de Vigo	1-1
Villarreal B-Cádiz	2-0

PRÓXIMA JORNADA

Girona-Cádiz
Celta de Vigo-Villarreal B
Elche-Real Betis
UD Las Palmas-Castellón
Real Murcia-Real Unión
Gimnástico de Tarragona-Rayo Vallecano
Real Sociedad-Cartagena
Huesca-Albacete
Numancia-Huelva
Salamanca-Hércules
Levante-Córdoba

EQUIPOS	Puntos	TOTALES					CASA					FUERA							
		J	G	E	P	GF	GC	J	G	E	P	GF	GC	J	G	E	P	GF	GC
1 Cartagena	23	12	6	5	1	19	9	6	3	2	1	9	5	6	3	3	0	10	4
2 Hércules	22	12	6	4	2	16	7	6	5	1	0	14	4	6	1	3	2	2	3
3 Real Sociedad	22	12	6	4	2	15	11	6	4	2	0	8	2	6	2	2	2	7	9
4 Levante	20	12	5	5	2	18	14	6	4	2	0	12	7	6	1	3	2	6	7
5 Rayo Vallecano	19	12	5	4	3	18	11	6	3	2	1	11	5	6	2	2	2	7	6
6 Córdoba	19	12	5	4	3	13	13	6	5	1	0	10	3	6	0	3	3	3	10
7 Huelva	18	12	6	0	6	13	12	6	4	0	2	9	4	6	2	0	4	4	8
8 Gimnástico de Tarragona	18	12	5	3	4	11	10	6	1	2	3	5	8	6	4	1	1	6	2
9 Elche	18	12	5	3	4	18	19	6	3	2	1	11	8	6	2	1	3	7	11
10 Real Betis	17	11	4	5	2	19	11	5	2	3	0	8	2	6	2	2	2	11	9
11 Numancia	16	12	4	4	4	16	15	6	2	3	1	12	9	6	2	1	3	4	6
12 UD Las Palmas	16	12	4	4	4	11	11	6	3	2	1	8	3	6	1	2	3	3	8
13 Salamanca	16	12	4	4	4	13	15	6	3	1	2	7	6	6	1	3	2	6	9
14 Albacete	16	12	4	4	4	18	22	6	2	2	2	7	8	6	2	2	2	11	14
15 Villarreal B	15	11	4	3	4	14	15	6	3	2	1	10	7	5	1	1	3	4	8
16 Girona	13	12	3	4	5	14	18	6	2	1	3	5	7	6	1	3	2	9	11
17 Cádiz	13	12	3	4	5	11	17	6	2	2	2	6	7	6	1	2	3	5	10
18 Real Unión	12	12	3	3	6	11	12	6	2	2	2	6	4	6	1	1	4	5	8
19 Celta de Vigo	12	12	2	6	4	10	13	6	1	3	2	5	6	6	1	3	2	5	7
20 Huesca	11	12	2	5	5	9	13	6	1	4	1	4	4	6	1	1	4	5	9
21 Real Murcia	7	12	0	7	5	11	19	6	0	3	3	5	10	6	0	4	2	6	9
22 Castellón	7	12	2	1	9	13	24	6	2	1	3	9	11	6	0	0	6	4	13

PRÓXIMO BOLETO

22-noviembre-2009

1. Tenerife-Sevilla	1 X 2
2. Villarreal-Valladolid	1 X 2
3. Xerez-Sporting	1 X 2
4. Espanyol-Getafe	1 X 2
5. Deportivo-Atlético	1 X 2
6. Real Madrid-Racing	1 X 2
7. Mallorca-Almería	1 X 2
8. Osasuna-Valencia	1 X 2
9. Málaga-Zaragoza	1 X 2
10. Levante-Córdoba	1 X 2
11. Salamanca-Hércules	1 X 2
12. Murcia-Real Unión	1 X 2
13. Elche-Betis	1 X 2
14. Girona-Cádiz	1 X 2
15. Athletic Club-Barcelona	1 X 2

1a

	Almería	At. Madrid	Athletic Club	Barcelona	Deportivo	Espanyol	Getafe	Málaga	Mallorca	Osasuna	Racing Club	Real Madrid	Real Valladolid	Real Zaragoza	Sevilla	Sporting de Gijón	Tenerife	Valencia	Villarreal	Xerez
Almería	■																			
At. Madrid	2-2	■							1-1		1-1	2-3		2-1						
Athletic Club		1-0	■			1-0									0-4	1-2				3-2
Barcelona	1-0	5-2		■					4-2					6-1		3-0				
Deportivo					■	2-3	1-0								1-0	1-1				1-0
Espanyol						■		2-1				0-3	1-1				2-1			0-0
Getafe			2-0	0-2	0-2		■			2-1								3-1		
Málaga	1-2	3-0	0-2					■			1-2								0-1	
Mallorca									■		1-0		3-0				4-0			2-0
Osasuna		3-0								■					0-2	1-0				1-1
Racing Club			0-2	1-4			1-4				■								0-1	
Real Madrid												■	4-2				3-0			5-0
Real Valladolid			2-2	4-0									■					2-4		0-0
Real Zaragoza	2-1													■			1-0			
Sevilla															■					3-2
Sporting de Gijón	1-0															■				
Tenerife			1-0														■			1-0
Valencia		2-2		0-0														■		
Villarreal																			■	
Xerez				0-1	0-3															■



Capello infravalora a España. Fabio Capello, técnico de Inglaterra, cree que España «no es tan fuerte como Brasil y no defiende tan bien». De cualquier manera, los británicos perdieron por 1-0 contra la 'canarinha'. / FOTO: E. K. (REUTERS)



Los lunes, todo el deporte

SELECCIÓN NACIONAL

Casillas recibirá la medalla de oro de la Orden del Mérito Deportivo

El CSD premia al portero, que el sábado cumplió 100 duelos con el combinado absoluto

AGENCIAS / MADRID-ZÚRICH

Jaime Lissavetzky, secretario de Estado para el Deporte, confirmó ayer que Iker Casillas recibirá la medalla de oro de la Real Orden del Mérito Deportivo, después de cumplir el pasado sábado, en el amistoso que la selección española disputó ante Argentina, su partido número 100 como internacional absoluto.

Con esta distinción, el Consejo Superior de Deportes (CSD) quiere reconocer al guardameta de la 'roja' y del Real Madrid «no solo por su trayectoria profesional, sino también por su decidido compromiso con la sociedad y con los más desfavorecidos», manifestó el responsable.

Para el dirigente, el arquero «es un ejemplo para todos»; y afirmó que, además de «haber superado ya varios récords, aún le quedan muchos más por batir», debido a su juventud.

Según Lissavetzky, el cancerbero constituye «uno de los mejores del mundo» en su puesto, y por ello, la medalla de oro, que se le entregará la próxima primavera, «es muy merecida».

MARADONA, SANCIONADO. Con respecto al último adversario del combinado nacional, cabe mencionar que la comisión disciplinaria de la FIFA, presidida por Marcel Mathier, impuso ayer una sanción de dos meses al técnico de la escuadra albiceleste, Diego Armando Maradona.

«Durante ese tiempo, no podrá ejercer ninguna actividad relacionada con el fútbol; además, deberá pagar una multa de 25.000 francos suizos (16.500 euros).

El castigo constituyó la consecuencia del proceso disciplinario



Continúan las buenas noticias para Iker Casillas. / JUAN MEDINA (REUTERS)

abierto tras las polémicas manifestaciones del preparador después del partido clasificatorio para el Mundial de 2010 entre Uruguay y Argentina, que se disputó el día 14 de octubre en Montevideo (0-1).

El organismo tomó la decisión tras una reunión de tres horas en Zúrich. Maradona, que fue escuchado durante 40 minutos por los miembros de la comisión, pidió disculpas a la FIFA por su negativo comportamiento.

Tercera plaza en el Mundial Sub'17

La selección española se mantuvo ayer en el podio en el Mundial Sub'17, tras imponerse, en el encuentro por el tercer y cuarto puesto, a Colombia (1-0). Subcampeona en la pasada edición, celebrada en Corea del Sur, la escuadra de Ginés Meléndez se sobrepuso a la derrota en las semifinales contra el anfitrión, Nigeria, y cosechó un trabajado triunfo ante el luchador rival, que se quedó a las puertas de alcanzar la mejor plaza de su historia. La 'roja', víctima en el penúltimo compromiso del poderío físico de los locales, ya acumula en esta competición tres medallas de plata (1991, 2003 y 2007) y dos de bronce (1997 y 2009). Así, ratificó su condición de potencia de la categoría. Eso sí, al bloque patrio le costó mucho superar a Colombia, con la que había jugado dos partidos de preparación en Las Rozas (Madrid), con un balance de un triunfo (3-0) y un empate (1-1). En este sentido, ambos combinados se conocían muy bien. Isco aprovechó un balón dentro del área en el minuto 75, tras un fallo propio, para marcar gracias a un remate colocado.

Por otro lado, merece la pena comentar que Argentina será el primer oponente de la selección catalana de fútbol después del aterrizaje del entrenador holandés Johan Cruyff en el banquillo del bloque regional.

PRIMERA DIVISIÓN

Márquez reitera que renovará su contrato con el Barça en breve

E. PRESS / BARCELONA

El defensa del Barcelona Rafa Márquez aseguró ayer que, una vez que está su renovación más cerca, quiere «dejar huella» en el club, donde cumple su séptima temporada en la Ciudad Condal, entrando en la lista de los 10 extranjeros con más partidos en el Barça.

«Para mí es un orgullo poder estar entre los 10 extranjeros que más duelos han jugado. No ha sido nada fácil mantenerme aquí. Me ha costado mucho trabajo».

«Quiero dejar huella. No dejar en vano todos los años que he pasado aquí. Ya hemos conseguido cosas importantes y espero que me recuerden con cariño. El mis-

mo que le tengo yo a Barcelona, al equipo, a la ciudad, a la gente».

Respecto a su forma física y a sus últimas lesiones, Rafa afirmó no estar «al cien por cien» y físicamente «un pasito por debajo» de sus compañeros. «No me encuentro al cien por cien. Sé que mis compañeros están a otro nivel y yo tengo que trabajar a marchas forzadas para poder estar al mismo nivel», destacó.

«No es ninguna excusa por lo que ha sucedido, por lo que ha pasado en estos últimos partidos. Asumo las responsabilidades como siempre. Trataré de mejorar partido a partido y de retomar el nivel que tenía antes», concluyó.

Xabi Alonso: «Me venía bien un cambio tras el Liverpool»

EFE / MADRID

Xabi Alonso, centrocampista del Real Madrid, reconoció ayer que después de jugar cinco años en el Liverpool le venía bien un cambio, sobre todo porque antes tuvo la oportunidad de fichar por el conjunto madrileño aunque la operación no cuajó.

«Venir aquí para mí también era un aliciente muy importante. Hace cinco años tuve la oportunidad, pero ahora creía que era el momento», declaró.

Sobre el actual momento del equipo, destacó que tiene «muy buena pinta», aunque reconoció que todavía pueden mejorar. «Hay ciertas cosas que se pueden

pulir. Ahora los resultados están acompañando, pero hay que intentar mejorarlo porque hay que ser ambiciosos».

Sobre el sistema utilizado por Manuel Pellegrini, el donostiarra comentó: «Ha probado diferentes esquemas, pero también da mucha libertad en ataque para que esos sistemas no sean rígidos; para que según haya movimientos, la gente ocupe las distintas posiciones. A mí me ha dado muchos minutos. Me pide que en la posición del centro del campo dé equilibrio y que intente dar soluciones a los compañeros. Estoy contento con la importancia que estoy teniendo».

TIEMPO MUERTO



DIEGO IZCO

Cuatro reflexiones

Casillas. Llegó a la portería con 17 años. Tiene 28 y ya es una leyenda. Si es cierto que la madurez de un buen guardameta (al que han respetado las lesiones) se sitúa en los 31 ó 32 años, estamos ante un mito viviente. Realicen un esfuerzo mental: cuenten, o imagínense, cuántos puntos han dado al Madrid los goles de sus delanteros en los últimos 10 años, uno por uno. Ahora pongan la mano en el fuego y digan sin miedo a equivocarse: Casillas ha dado más.

Nigeria. Se cargó a España en las semifinales del Mundial Sub'17. Uno de los antiguos técnicos del capitán del equipo, Chukwudi, asegura que la criatura tiene 25 años. Como es imposible controlar cómo se hacen las partidas de nacimiento en las aldeas más pobres (igual llega la madre para inscribir a tres vástagos de golpe), alguien debería ser taxativo: prohibir jugar a los africanos los campeonatos de selecciones inferiores. La otra solución sería dotarles de medios para que lo anterior no ocurriese, pero si los tenemos olvidados y dejados de la mano de Dios en desnutriciones, guerras civiles y epidemias, como para meterlos ahí...

Ramos. Nadie ha dimitido después de la chapuza de su no convocatoria copera. A estas alturas de la pasada temporada, cuando el Real Madrid se pegó la cantada de fichar a Huntelaar y Lass sin que ambos pudiesen jugar la 'Champions' a la vez, ya se oían los rugidos y la petición de cabezas. Es como si a Florentino se le perdonase todo, incluso que gastara 300 millones de euros en medio de la crisis más desgarradora que muchas generaciones han vivido.

Jabbar. Sí, por supuesto: ésta es una página de fútbol. Pero no puedo resistirme. Kareem tiene una extraña condición de leucemia. Lo anunció con el mismo rostro impasible con el que coleccionaba récords y títulos. Viene bien pensarlos para darnos cuenta de la trivialidad del deporte, lo más importante de lo que no es importante.

AUTOMOVILISMO FÓRMULA UNO



Los pilotos Fernando Alonso y Felipe Massa saludan a los aficionados, al igual que el presidente de Ferrari, Luca Cordero di Montezemolo (1). / HEINO KALIS (REUTERS)

PRIMER DÍA VESTIDO DE ROJO

Fernando Alonso debuta oficialmente como miembro de Ferrari en sus Finales Mundiales

EFE / CHESTE

El piloto español Fernando Alonso desató ayer la locura de los aficionados congregados en el circuito Ricardo Tormo, en Cheste (Valencia), durante la visita del asturiano en el último día de las Finales Mundiales de Ferrari, con cuya escudería de Fórmula Uno correrá el próximo año.

El representante nacional, que obtuvo el permiso de Renault para estar presente en la cita de la marca italiana, llegó poco después de las 10,00 horas a las instalaciones, y se dirigió a los 'boxes' para ofrecer sus saludos.

En sus primeros minutos con el que será su conjunto a lo largo de las tres temporadas siguientes, el bicampeón patrio se trasladó a la carpa del combinado de Fórmula Uno que la firma instaló en el trazado levantino.

También se interesó por algunos de los coches emblemáticos de la casa, que habitualmente se encuentran en la sede de Maranello, y, sobre todo, por antiguos monoplazas de competición de la escudería transalpina. Le impactó especialmente el que utilizó en 1990 el francés Alain Prost, ganador de cuatro Mundiales.

Aunque Ferrari había confirmado el pasado viernes la presencia de Alonso en Valencia, parece que bastantes seguidores no se habían enterado. Así, en cuanto apareció, se corrió la voz entre los hin-

chas, y comenzaron las carreras para verle.

El ovetense, que presenció algunas de las pruebas del esperado acontecimiento, también dialogó con el brasileño Felipe Massa, con el que compartirá 'box' en la próxima campaña, así como con su compatriota Marc Gené, actual probador de la marca del 'cavallino rampante'.

Por supuesto, el español estuvo acompañado por el presidente

de Ferrari, Luca Cordero di Montezemolo. También le arrojaron otros miembros de la estructura del bloque italiano.

Se trató de la primera ocasión en la que las Finales Mundiales de Ferrari se realizaron fuera del territorio transalpino. Alonso se estrenó con una auténtica fiesta.

SATISFACCIÓN. Por su parte, el presidente de la 'Generalitat' Valenciana, Francisco Camps, mani-

festó que vio al piloto nacional «muy feliz» debido a su cambio de aires, y recalzó que Di Montezemolo se mostró «encantado» con el desarrollo del evento.

«Alonso se encuentra satisfecho y los representantes de la escudería se han alegrado bastante por cómo ha ido el fin de semana. Han quedado impresionados con el clima, la infraestructura y la suma de tradición y modernidad que aporta Valencia».

Según el máximo mandatario del Ejecutivo autonómico, con este tipo de acontecimientos «se deja claro que la 'Comunitat' se ha convertido en un punto de referencia» dentro del mundo deportivo. «En este caso, nos ha visitado la escudería más legendaria de la Fórmula Uno».

Camps, a quien se unió la alcaldesa de Valencia, Rita Barberá, concluyó diciendo que, «año tras año», la región recoge «una buena cosecha».

En cuanto a Di Montezemolo, calificó de «fantásticos» el circuito, la organización y la ciudad. «Las Finales Mundiales no habían salido de Italia hasta ahora, y nos sentimos contentos por haberlas hecho aquí».

En definitiva, se vivió una jornada marcada por el gran ambiente. En la escudería confían en que se convierta en el prelude de un próximo curso exitoso, ahora que Alonso ha recalado en ella.

LAS DECLARACIONES

► FERNANDO ALONSO

«Por fin he experimentado el 'mundo Ferrari', y he quedado muy impresionado»

«2010 será un año importante para la escudería y, junto con Felipe Massa, espero luchar por el título»

«Confío en que los aficionados del equipo acaben contentos con nuestro trabajo y nuestra profesionalidad»

«El sueño de cualquier piloto de Fórmula Uno se basa en conducir este coche»

FUTBOL

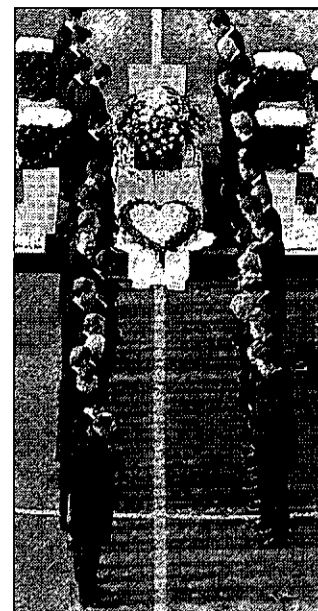

La tristeza marcó el funeral.

Alemania dice adiós a Enke, el portero con temor al fracaso

G. CASADEVALL (EFE) / BERLÍN

Alemania rindió ayer un emotivo homenaje a Robert Enke, ex guardameta del Barcelona y el Tenerife, que en la actualidad jugaba en la selección germana y en el Hannover 96 y que falleció el pasado martes a los 32 años, debido a los efectos de una depresión provocada por las tragedias privadas y el pánico al fracaso deportivo.

Muchísimos aficionados con la bufanda verdinegra de su último club, la cúpula futbolística alemana, varios representantes de los combinados por los que pasó y políticos llenaron el estadio para despedir al arquero.

Su viuda, Teresa, y los rostros desencajados de la selección en pleno -desde el veterano capitán Michael Ballack y Per Mertesacker, dos de los grandes amigos del portero, a Oliver Bierhoff y Joachim Löw, manager y técnico de la escuadra-, fueron reflejo del dolor compartido en el funeral.

«El fútbol no lo ocupa todo. El ser humano está por encima del rendimiento», dijo Theo Zwanziger, presidente de la Federación germana.

La muerte de Enke traspasó el ámbito deportivo, pues sacó a la luz la presión que sufren los competidores de élite, forzados a exhibir una fortaleza mental que se les supone, pero de la que no siempre disponen.

El cancerbero no respondía al prototipo de guardameta agresivo. Fue, dentro y fuera de la cancha, un hombre sensible y amable, como recordó, muy emocionado, el primer ministro de Baja Sajonia, Christian Wulff.

Unas 40.000 personas acudieron al campo del Hannover 96, y miles siguieron la ceremonia desde el exterior, por medio de pantallas gigantes.

Cabe resaltar que otro internacional alemán con depresión, Sebastian Deisler, se retiró por ese motivo.

BALONMANO. LIGA ASOBAL

RESULTADOS

Barcelona-Valladolid	25-22
Pilotes Posada-San Antonio	31-34
Arrate-Ademar	22-26
Torreveja-Antequera	24-22
Naturhouse-Cuenca	30-29
CAI Aragón-Granollers	28-32
Cangas-Ciudad Real	26-38
Toledo-Alcobendas	35-33

PRÓXIMA JORNADA

Valladolid-Alcobendas
Ciudad Real-Toledo
Granollers-Cangas
Cuenca-CAI Aragón
Antequera-Naturhouse
Ademar-Torreveja
San Antonio-Arrate
Barcelona-Pilotes Posada

EQUIPOS	Puntos	J	G	E	P	GF	GC
1 Ciudad Real	20	10	10	0	0	345	254
2 Barcelona	17	10	8	1	1	311	249
3 CAI Aragón	15	10	7	1	2	276	271
4 Valladolid	13	10	6	1	3	285	255
5 Ademar	13	10	5	3	2	285	271
6 Naturhouse	12	10	5	2	3	289	286
7 San Antonio	10	10	4	2	4	298	308
8 Toledo	9	10	4	1	5	282	287
9 Cuenca	9	10	4	1	5	289	308
10 Arrate	8	10	3	2	5	278	293
11 Torreveja	8	10	4	0	6	265	285
12 Granollers	8	10	3	2	5	276	301
13 Pilotes Posada	6	10	3	0	7	278	288
14 Alcobendas	6	10	2	2	6	282	295
15 Antequera	5	10	2	1	7	270	286
16 Cangas	1	10	0	1	9	231	303

LIGA ASOBAL

	Ademar	Alcobendas	Antequera	Arrate	Barcelona	CAI Aragón	Cangas	Ciudad Real	Cuenca	Granollers	Naturhouse	Pilotes Posada	San Antonio	Toledo	Torreveja	Valladolid
Ademar	■															
Alcobendas	28-21	■		29-29	27-35		30-26				28-30					
Antequera	26-24		■	31-32	27-22					34-28						28-29
Arrate	22-24			■	27-28		24-37	23-27							29-28	
Barcelona	26-24				■		30-33	42-25						31-22		25-22
CAI Aragón		29-27				■	31-26		28-32	27-19					27-26	
Cangas				26-34	17-32		■	26-38		19-29				27-21		
Ciudad Real			33-22		27-27			■		30-30	37-28		29-20			
Cuenca			34-30						■	28-33	33-33		30-29	22-32		
Granollers	28-24			31-28	29-36			21-28		■	23-21					
Naturhouse				30-30		31-33		26-32	30-29		■			25-32		
Pilotes Posada	24-27	27-29					26-23			34-30		■	31-34			
San Antonio		30-26	33-27		27-32					29-29			■			26-25
Toledo		35-33			25-27							32-28	33-28	■		31-25
Torreveja		29-27	24-22				26-25			35-27	28-29				■	
Valladolid					31-31	34-22				32-26				29-23	28-22	■

FÚTBOL SALA. DIVISIÓN DE PLATA. GRUPO SUR

EQUIPOS	Puntos	J	G	E	P	GF	GC
1 Manacor	25	9	8	1	0	43	19
2 Maristas Valencia	19	10	5	4	1	48	25
3 Puertollano	18	9	5	3	1	43	25
4 Melilla	17	9	5	2	2	27	22
5 Tobarra	17	9	5	2	2	25	30
6 Bujalance	13	10	4	1	5	24	29
7 Albacete	13	9	4	1	4	20	28
8 Ibiza	12	9	4	0	5	38	33
9 Salou	12	9	4	0	5	31	29
10 El Pozo	12	10	3	3	4	34	36
11 Antequera	12	9	4	0	5	25	32
12 África Ceutí	9	10	2	3	5	27	35
13 Jumilla	8	9	2	2	5	27	31
14 Caravaca	7	9	2	1	6	31	39
15 Nazareno	4	10	1	1	8	20	50

RESULTADOS

Antequera - Albacete	3-4
Caravaca - Nazareno	9-3
Ibiza - Descansa	
Jumilla - El Pozo	3-3
Manacor - África Ceutí	7-1
Melilla - Puertollano	1-3
Salou - Bujalance	4-2
Tobarra - Maristas Valencia	4-3

PRÓXIMA JORNADA

Albacete - Puertollano
Antequera - Manacor
Bujalance - Caravaca
El Pozo - Salou
Ibiza - Melilla
Maristas Valencia - Jumilla
Nazareno - Descansa
África Ceutí - Tobarra

FÚTBOL SALA. 1ª NACIONAL A GRUPO 4º

EQUIPOS	Puntos	J	G	E	P	GF	GC
1 Brihuega	25	9	8	1	0	52	20
2 Alamin	22	9	7	1	1	50	19
3 Quintanar	22	9	7	1	1	36	18
4 Valdepeñas	20	9	6	2	1	40	27
5 Manzanares	17	9	5	2	2	39	27
6 Bargas	15	9	5	0	4	38	32
7 La Solana	13	9	4	1	4	34	41
8 Ollas	12	9	4	0	5	32	33
9 S.Clemente	12	9	4	0	5	31	35
10 G. Galindo	11	9	3	2	4	21	25
11 Calera	10	9	3	1	5	27	37
12 Velada	8	9	2	2	5	31	47
13 Dinauto	7	9	2	1	6	34	44
14 Gran Sol	5	9	1	2	6	29	31
15 Toledo	4	9	1	1	7	27	55
16 Navalmoral	3	9	0	3	6	17	47

RESULTADOS

Alamin - Toledo	8-0
Dinauto - Bargas	5-3
G. Galindo - Valdepeñas	2-5
Manzanares - S.Clemente	2-3
Navalmoral - La Solana	1-3
Ollas - Gran Sol	3-2
Quintanar - Calera	3-1
Velada - Brihuega	4-7

PRÓXIMA JORNADA

Bargas - Alamin
Brihuega - Ollas
Calera - Manzanares
Gran Sol - Dinauto
La Solana - G. Galindo
S.Clemente - Navalmoral
Toledo - Quintanar
Valdepeñas - Velada

BALONCESTO. LIGA EBA

EQUIPOS	J	G	P	PF	PC
1 Torrejón	10	9	1	835	697
2 Canoe	11	9	2	868	778
3 Majadahonda	10	8	2	820	730
4 Aridane	10	7	3	856	735
5 Polígono	10	7	3	725	695
6 Eurocolegio	10	6	4	736	641
7 Tacoronte	10	6	4	791	760
8 Reale Ciudad Real	10	6	4	827	799
9 Gran Canaria	11	6	5	798	756
10 Estudiantes	10	4	6	699	748
11 Alcorcón	10	4	6	733	810
12 Pozuelo	10	3	7	746	776
13 Fuenlabrada	10	3	7	686	734
14 Lanzarote	10	2	8	693	816
15 Alcobendas	10	1	9	680	812
16 San Isidro	10	0	10	657	863

RESULTADOS

Alcobendas - Eurocolegio	53-83
Alcorcón - Tacoronte	63-85
Aridane - Canoe	87-78
Estudiantes - Torrejón	70-84
Fuenlabrada - Polígono	74-83
Gran Canaria - Pozuelo	92-70
Lanzarote - Majadahonda	105-95
Reale Ciudad Real - San Isidro	84-73

PRÓXIMA JORNADA

Canoe - Reale Ciudad Real
Eurocolegio - Gran Canaria
Fuenlabrada - Alcorcón
Polígono - Majadahonda
Pozuelo - Estudiantes
San Isidro - Alcobendas
Tacoronte - Aridane
Torrejón - Lanzarote

BALONCESTO. LIGA ACB

EQUIPOS	J	G	P	PF	PC
1 Real Madrid	7	7	0	548	465
2 Barcelona	7	6	1	578	465
3 Valencia	7	6	1	541	495
4 Caja Laboral	7	5	2	580	540
5 DKV Joventut	7	5	2	500	508
6 Mafresa	7	4	3	480	492
7 Fuenlabrada	7	4	3	532	550
8 Lagun Aro	6	3	3	463	452
9 Gran Canaria	7	3	4	518	497
10 Xacobeo	7	3	4	541	544
11 Alicante	7	3	4	542	547
12 Cajasol	7	3	4	477	489
13 Granada	7	3	4	546	568
14 Valladolid	7	2	5	495	520
15 Estudiantes	7	2	5	511	546
16 Bilbao	6	1	5	413	457
17 Unicaja	7	1	6	505	515
18 Murcia	7	1	6	475	595

RESULTADOS

Alicante - Murcia	113-69
Barcelona - Caja Laboral	100-72
Cajasol - Bilbao	70-64
DKV Joventut - Manresa	69-82
Estudiantes - Fuenlabrada	80-61
Gran Canaria - Real Madrid	67-73
Valencia - Lagun Aro	75-71
Valladolid - Granada	64-77
Xacobeo - Unicaja	83-66

PRÓXIMA JORNADA

Bilbao - Alicante
Caja Laboral - Valladolid
Fuenlabrada - Barcelona
Granada - Cajasol
Lagun Aro - Gran Canaria
Manresa - Estudiantes
Murcia - Xacobeo
Real Madrid - DKV Joventut
Unicaja - Valencia

LIGA ADECCO PLATA

EQUIPOS	J	G	P	PF	PC
1 Tíjola	7	5	2	576	548
2 Huelva	7	5	2	538	519
3 Adepal Alcázar	7	4	3	511	480
4 Illescas	7	4	3	552	523
5 Real Madrid	7	4	3	475	456
6 Córdoba	7	4	3	535	540
7 Guadalajara	7	3	4	548	540
8 Plasencia	7	3	4	527	529
9 Cajasol	7	2	5	507	539
10 Ávila	7	1	6	517	612

RESULTADOS

Cajasol - Guadalajara	91-73
Córdoba - Ávila	83-74
Huelva - Adepal Alcázar	71-66
Illescas - Real Madrid	60-62
Plasencia - Tíjola	74-86

PRÓXIMA JORNADA

Adepal Alcázar - Plasencia
Guadalajara - Huelva
Illescas - Tíjola
Real Madrid - Córdoba
Ávila - Cajasol

BALONCESTO. PRIMERA NACIONAL

EQUIPOS	J	G	P	PF	PC
1 CABA	8	8	0	610	458
2 Azuqueca	8	7	1	690	531
3 Albacete	8	7	1	662	541
4 Panel System	8	5	3	631	611
5 La Roda	7	4	3	458	450
6 Madriqueras	8	4	4	478	505
6 Puertollano	8	4	4	551	596
7 Cuenca	8	4	4	551	624
8 Quintanar	8	3	5	587	559
9 Ocaña	8	3	5	547	583
10 Daponc Master	7	2	5	464	517
11 Tobarra	8	2	6	503	563
12 Renova Uno	8	1	7	497	593
13 Talavera	8	1	7	516	614

RESULTADOS

Azuqueca - Renova Uno	81-62
Cuenca - Quintanar	70-101
Daponc Master - Madriqueras	52-54
La Roda - Albacete	66-72
Ocaña - Tobarra	56-72
Pañel System - Talavera	78-67
Puertollano - CABA	50-71

PRÓXIMA JORNADA

Albacete - Azuqueca
CABA - Cuenca
Madriqueras - Panel System
Ocaña - Puertollano
Quintanar - La Roda
Renova Uno - Daponc Master
Tobarra - Talavera

VOLEIBOL. PRIMERA FEMENINA

EQUIPOS	J	G	P	SF	SC
1 Al					

¡QUÉDATE CON ESTE NÚMERO!



Los patrocinadores, copatrocinadores, colaboradores y La Tribuna de Ciudad Real te dan la oportunidad de **HACERTE MILLONARIO.**
¡300.000 EUROS PUEDEN SER TUYOS!

Con el patrocinio de:



MOSA CIUDAD REAL
 Ctra. Carrión 45 - Ciudad Real
 Tlf.: 926 23 13 35

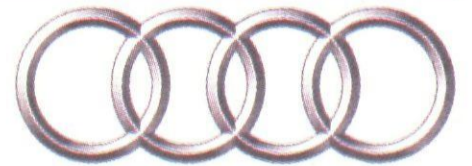

Audi
Tresa Automoción
 Segadores 24, Miguelturra
 Tlf.: 926 27 21 60

Sorteamos
125
 décimos de Lotería de Navidad

Por gentileza de:

stylóptica
 Plaza San Francisco
 Tfno: 926 22 90 54



General Godet, 6. Socuellamos
 Tlf.: 926 530 388



CIUDAD REAL: Teléf.: 926 27 40 00
 MANZANARES: Teléf.: 926 64 74 30
 ALCÁZAR DE SAN JUAN: Teléf.: 926 54 75 74
 PUERTOLLANO: Teléf.: 926 44 14 06
 VALDEPEÑAS: Teléf.: 926 34 80 52

Co-patrocinadores

CARMONA
 LOTERIAS
 C/ Alarcos, 3 - 13001 CIUDAD REAL
 Telf.: 926 21 35 33 - 926 21 61 34

INTERSPORT
MALAGUEÑA
 Toledo 16
 Ciudad Real

Montes Norte
 Calidad Montes Norte

y la colaboración de:

UNSA
 Ramón y Cajal, 12 - CIUDAD REAL

ALMACEN
 Alcatados y Materiales del Centro
LA NAVE VERDE
 Ctra. de Carrión, km. 3.5 (vía de servicio)

la rotonda
 Polígono Ind. Larache (frente al Concesionario Ford)

nexter
 servicios de limpieza

Ford
HIJOS DE DIONISIO GRANDE
 Ctra. Puertollano, 10 - CIUDAD REAL

asegés
 C/ Lentejuela, 2 - Bajo Ciudad Real

7camicie
 Calle Hernán Pérez de Pulgar, 8 Bajo
 Telf.: 926 22 18 88

stylóptica
 Plaza San Francisco
 Tfno: 926 22 90 54

El calzado de la salud

servi autos
 Polígono Industrial Avanzado, Ciudad Real
 PUERTOLLANO - ARGAMASILLA DE CVA - PIEDRABUENA

Tecnimovil, S.A.
 Ctra. Carrión Km. 242
 Tino. 926230408
 CIUDAD REAL
 Pol. El Cabezuelo S/N Tino. 926460003
 ARGAMASILLA DE CVA.

Loiteon de Fuensanta
 Consulte nuestro menú de Navidad
 Tlf.: 926 69 21 01

CARDE
 Persianas, mosquiteras
 revestimiento de poliuretano
 Teléfono 926 22 75 99

varnet
 Factoría de Soluciones en Tecnologías de la Información y comunicaciones
 www.varnet.com
 Telf.: 902 119 167

Casa Pepe Restaurante
 Si le gusta comer y ser feliz

Rellene el cupón y envíelo por correo o entréguelo en nuestras oficinas situadas en la Calle Pedro Muñoz, 3. Ciudad Real 13005, antes del día 11/12/2009 a las 13:00 h.

¡QUÉDATE CON ESTE NÚMERO!



Nombre:.....
 Dirección.....
 Localidad.....
 Teléfono..... Ciudad.....
 D.N.I.....

BASES DEL CONCURSO

1. Los nombres de los ganadores se publicarán el día 13/12/2009 en La Tribuna de Ciudad Real y Tribuna de Puertollano.
2. No podrán corresponder a un mismo participante más de un décimo de lotería.
3. Los agraciados retirarán el décimo del 14 al 18 de diciembre de 11:00 a 13:30 h. de la mañana y de 17:00 a 19:00 h. de la tarde en nuestras oficinas situadas en la Calle Pedro Muñoz, 3 de Ciudad Real.
4. El décimo se entregará a la persona agraciada mediante la presentación del D.N.I. que se corresponderá con los datos del cupón, o en su defecto a cualquier persona que designe el premiado siempre que vaya acompañada con el DNI DEL GANADOR Y UNA AUTORIZACIÓN FIRMADA del mismo.
5. A PARTIR DEL DÍA 19 DE DICIEMBRE NO PODRÁN RECLAMARSE LOS DÉCIMOS que no se hayan retirado en las fechas indicadas, haciéndose la devolución de los sobrantes a la Administración de Lotería.
6. Los décimos se encuentran depositados en la Administración de Loterías Carmona hasta su sorteo.

"El firmante autoriza expresamente que los datos de carácter personal recabados en el presente cupón sean incluidos para su tratamiento, estrictamente confidencial, en un fichero cuyo responsable y destinatario es PROMOTORA DE MEDIOS DE CASTILLA LA MANCHA, SA (con CIF nº A-13125059 y domicilio en Ciudad Real, C/ Pedro Muñoz 3- Pol. Industrial Larache), con la finalidad de gestionar su participación en el sorteo de un décimo de lotería de Navidad y poder, igualmente, publicar el nombre de los agraciados en la TRIBUNA DE CIUDAD REAL. La autorización al tratamiento indicado de dichos datos es obligatoria, imposibilitándose el mantenimiento del servicio en caso contrario. Así mismo, el firmante autoriza expresamente a que sus datos puedan ser utilizados también para futuras comunicaciones con fines comerciales o promocionales. Por último, se le informa de que tiene el derecho de ejercer por escrito, mediante carta dirigida a la dirección anteriormente indicada, los derechos de acceso, rectificación, cancelación y oposición de su datos personales, en los términos previstos en la Ley Orgánica 15/1999, de 13 de diciembre, de Protección de Datos de Carácter Personal".

CICLISMO

El Contentpolis seguirá en el pelotón el próximo año

LT / CIUDAD REAL

El Contentpolis Ampo Murcia, equipo en el que esta temporada han militado el valdepeñero Francisco Pacheco, el criptanense Óscar García-Casarrubios y el pedroteño Rafael Serrano, seguirá en el pelotón en 2010, según confirmó la propia escuadra en una nota de prensa.

«Tan sólo existe un cierto retraso en la entrega de la documentación a la Unión de Ciclistas Internacional (UCI)», indica el equipo murciano en el comunicado y añade que la continuidad del equipo está garantizada «en comunión de intereses con el Gobierno de Murcia, el Ayuntamiento de Murcia y Ampo Sociedad Cooperativa».

Lo que sí es seguro es un cambio de nombre, ya que no seguirá bajo la denominación de Contentpolis.

El equipo reitera que su presencia para el próximo curso está garantizada «en comunión de intereses con el Gobierno de Murcia, a través de Antonio Peñalver, director general de deportes, el Ayuntamiento de Murcia y AMPO Sociedad Cooperativa».

Esto significa dar «prácticamente por seguro» su continuidad para 2010, pues, pese a ese cierto retraso en la entrega de documentación en la UCI para la inscripción del equipo, «éste quedará solventado en las próximas horas, tratando de respetar en la mayor medida de lo posible los plazos establecidos», asegura la escuadra murciana.

Por la tanto, se aclara un poco el futuro para tres ciclistas de la provincia, que de esta forma podrían renovar con el conjunto murciano.

ATLETISMO

XXIX CROSS INTERNACIONAL CASTELLANO-MANCHEGO

Bezabeh domina en Quintanar

El atleta español de origen africano se impuso al etíope Hunegnau y al eritreo Medih

EUROPA PRESS / QUINTANAR

El atleta español Alemayehu Bezabeh logró la victoria en el Cross de Quintanar de la Orden (Toledo) dando muestras de su enorme potencial y anteponiéndose al poderío africano en la XXIX edición del Cross Internacional castellano-Manchego, segunda cita de la temporada de cross en campo a través.

Bezabeh, que venía de lograr un meritorio segundo puesto en Atapuerca cruzando la meta después del campeón del mundo Gebremariam, se impuso finalmente gracias a un espectacular ataque que no pudo ser contestado por sus rivales.

El etíope Mesfin Hunegnau logró llegar al grupo de cabeza sufriendo hasta la segunda plaza del podio, mientras que el eritreo Teklemariam Medih, noveno en el Mundial 2009, se tuvo que conformar con la tercera posición después de haber dominado la carrera en numerosas ocasiones.

Bezabeh, actual campeón de España de cross, confirma así su gran estado de forma imponiéndose a los atletas africanos, grandes dominadores de esta prueba, y se consolida así en la elite del cross internacional antes de disputar el Cross Internacional de Llodio (Álava), que se correrá el próximo domingo, 22 de noviembre.

CHENONGE, EN FÉMINAS. En categoría femenina, la victoria se la llevó la atleta keniana Ines Chenonge con una gran autoridad sobre sus rivales en un recorrido de 6.000 metros, donde las españolas Nuria Fernández y Rosa Morató completaron el podio.

Morató, que venció en la pasada edición, se 'desinfló' en la última vuelta, viéndose superada por Nuria Fernández, cuarta en los 1.500 metros en los Mundiales de Berlín, que completó una gran ca-



Alemayehu Bezabeh, celebrando su victoria. / FOTOS: C.G. (LA TRIBUNA DE TOLEDO)

rrera, aunque se vio superada por la africana.

Chenonge, décima en el último Mundial, lideró la carrera de principio a fin, y pudo llevarse su peso en vino y queso como tradicional premio al ganador.

El Ayuntamiento de Quintanar, con la colaboración de la Diputación y la Junta, a pesar de la crisis, realizaron un importante esfuerzo para mantener el excelente nivel alcanzado en ediciones anteriores.

El ligero recorte en el presupuesto, que ascendió a 83.000 euros, se compensó a base de trabajo, dedicación e imaginación, con lo que el Cross del vino y el queso de Quintanar, como es conocido popularmente, se desarrolló igual que en años anteriores, con prestigiosos deportistas de elite.



La keniana Ines Chenonge se impuso en categoría femenina.

NIHON TAI JITSU

Éxito en el curso formativo del Club Shotokan Ciudad Real

LT / CIUDAD REAL

El pasado sábado se celebró con un gran éxito de participantes el VII Curso Nacional de Nihon Tai Jitsu (Método Superior de Defensa Personal), llevado a cabo en las instalaciones del Club Shotokan de Ciudad Real, organizador del mismo dicho en colaboración con el Departamento Nacional de Nihon Tai Jitsu de la Real Federación Española de Judo y Deportes Asociados y el apoyo de la Junta, Patronato Municipal y de la Federación de Judo de Castilla-La Mancha.

A lo largo de seis horas de intensa práctica, los maestros Agus-

tín Martín, cinturón negro 7º dan, y Javier Moreno, cinturón negro 6º dan, fueron mostrando las excelencias y versatilidad técnica de este arte marcial.

Para prestar una mejor atención de los participantes, se establecieron dos grupos: uno para grados bajos y principiantes, con un trabajo enfocado directamente a la defensa personal; y un segundo grupo de grados altos e iniciados, con un trabajo técnico de mayor nivel, enfocado esencialmente al aprendizaje y perfeccionamiento técnico de los katas tradicionales yuni y hyori y el grupo de proyecciones de sutemi waza.

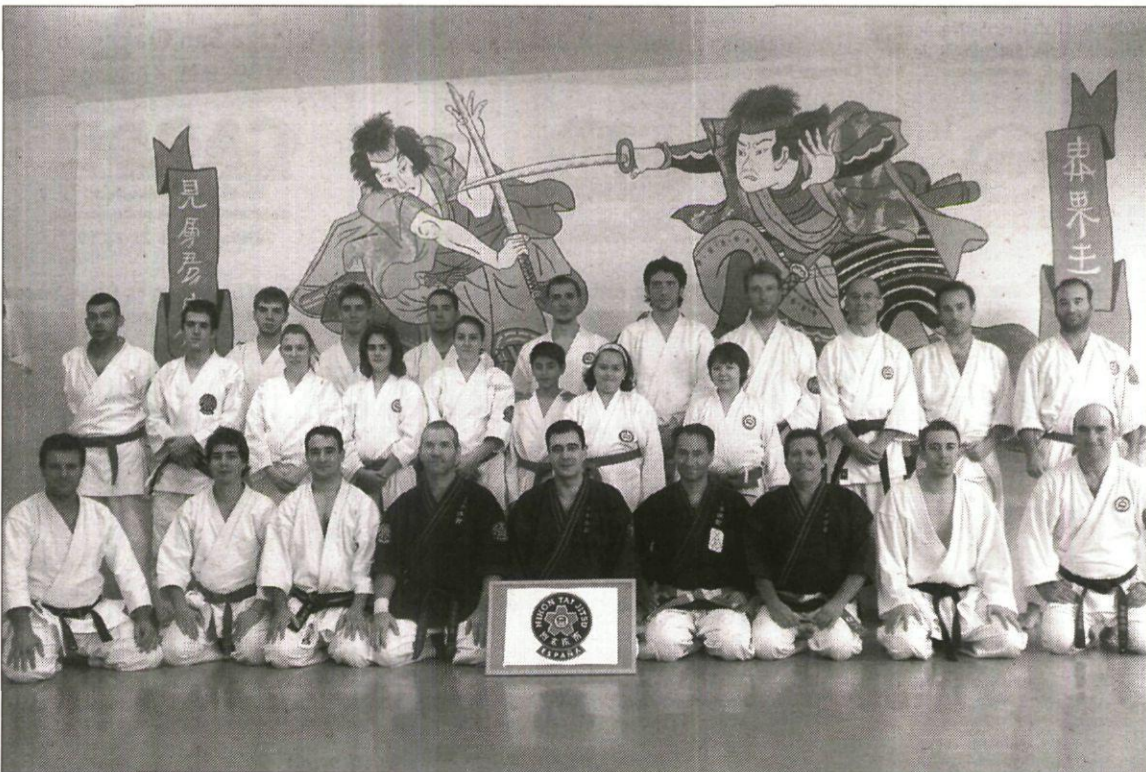

Participantes en el VII Curso Nacional de Nihon Tai Jitsu. / LT

LIGA ASOBAL Y LIGA DE CAMPEONES

Una semana con muchos alicientes

El BM Ciudad Real recibe el miércoles al Lábaro Toledo y el domingo al HSV Hamburgo

EDUARDO GÓMEZ / CIUDAD REAL
El BM Ciudad Real sigue tachando semanas del calendario con el rotulador de las victorias, tanto en Liga Asobal como en la liga de Campeones. Su frenético ritmo de partidos le sitúa esta semana con dos citas como local en el Quijote Arena, el miércoles ante el Lábaro Toledo (20.45 horas) y el domingo frente al HSV Hamburgo (17.30 hora) en Liga de Campeones.

Líderes indiscutibles en Liga Asobal, los de Talant Dujšebaeu reciben pasado mañana a un Lábaro Toledo con varios ciudadrealeños en sus filas, como Javier Fernández 'Jabato', Ángel Pérez de Inestrosa, Jesús Manuel Herrero, Pedro Fuentes y Pedro Javier Villa.

Los toledanos han comenzado muy bien la competición y, superado ya el primer tercio liguero, se encuentran cómodamente situados en la mitad de la tabla. Además, ver en juego a varios ciudadrealeños en las filas contrarias siempre es un ingrediente añadido para los buenos aficionados a este deporte.

Otro plato fuerte llegará el domingo, con la visita del HSV Hamburgo. Los teutones han sido eliminados por los manchegos en las semifinales de la Liga de Campeones las dos últimas ediciones y tendrán también ganas de ven-



Viran Morros (izquierda), en el partido del sábado ante el Alingsas. / BOSSE ASTROM (ALINGSAS TIDNING)

ganza por el 26-32 sufrido en la segunda jornada y que encarriló el liderato del Grupo C para los de Talant.

Actualmente es uno de los due-

los más fuertes que se puede ver en el mundo, aunque el formato de competición no penaliza en exceso ningún tropiezo en esta primera fase.

El BM Ciudad Real regresa hoy a los entrenamientos y entonces se podrá comprobar la evolución de los lesionados Kallman, Cañellas y Jerome.

LIGA ASOBAL

El Barcelona no falla ante un Valladolid sin capacidad de reacción en el Palau

El conjunto pucelano maquilló el resultado en los últimos minutos frente a un rival superior

25	BARCELONA
22	VALLADOLID

FC BARCELONA: Saric (Gonzalo Pérez, m. 54); Tomás (1); Igpupulo (4); Garabaya (3); Sarmiento (1); Hansen (3, lp.); Juanín (5) -siete inicial-; Boldsen (-); Jernemyr (-); Iker Romero (3); Rutenka (3); Oneto (1) y Nagy (1).
PEVAFERSA VALLADOLID: Sierra; Rentero (-); Víctor Hugo (1); Asier Antonio (2); Jesús Martínez (7, 4p.); Krivokapic (-); Delgado (-) -siete inicial-; Raúl Entrerriós (5); Bilbija (3); Tvedten (1); Gurbindo (2); Perales (1) y Scurek.

ÁRBITROS

García Mosquera y Ríos Martín. Excluyeron a Boldsen, Jernemyr, Garabaya, Igpupulo y Oneto por el Barcelona, así como a Entrerriós, Asier y Víctor Hugo por el Valladolid.

GOLES

2-1, 6-1, 7-4, 10-6, 12-8, 13-5 (descanso). 14-9, 15-11, 18-13, 21-15, 24-16 y 25-22 (final).

EFE / BARCELONA

El FC Barcelona Borges derrotó al Pevafersa Valladolid por 25-22 después de un encuentro de escasa calidad técnica, con juego muy estático y en el que las defensas se impusieron a los ataques.

Los azulgrana, con una sólida defensa en seis-cero, presionando el eje del ataque vallisoletano y con Daniel Saric muy seguro bajo los palos, se fueron rápidamente en el marcador (7-1, m. 11).

Raúl Entrerriós, con el goleador noruego Harald Tvedten muy gris, asumió el papel ofensivo de los visitantes, que recortaron distancias (7-5, m. 18), también gracias a las buenas acciones de José

Manuel Sierra en la meta vallisoletana.

A pesar de esta reacción visitante, el Barcelona, en el que volvió el lateral húngaro Laszo Nagy después de un mes de ausencia por una lesión en la mano izquierda, aumentó el ritmo del partido y volvió a marcharse en el marcador (12-7, m.24).

Tras el 13-8 del descanso, el encuentro se volvió trabado en los primeros minutos de la segunda mitad, con acciones contundentes y exclusiones por ambos bandos, aunque los de Pastor lograron recortar algo su desventaja en el marcador (15-12, m.41), pero sin la impresión de inquietar a los bar-

celonistas. Saric volvió por su fueros y con cuatro paradas consecutivas volvió a relanzar a los locales (20-13, m.47) y obligaba al técnico visitante a pedir tiempo.

Por el bando azulgrana, Iker Romero entraba en pista a doce minutos para el final del partido y de sus manos llegaba la máxima ventaja del partido (23-15, m.52). A partir de ahí los locales se relajaron y el Valladolid, por medio de Nenad Bilbija y Jesús Martínez, recortó distancias al final (25-22).

▶OTRO RESULTADO

Torre vieja 24-22 Antequera

GRUPO A

JORNADA 5

Paok 27-37 Valladolid
Montpellier 30-23 Pick Szeged
Constanta 22-28 Chehovskie

CLASIFICACIÓN

EQUIPO	Puntos
1 Montpellier HB	8+39
2 Pevafersa Valladolid	7+15
3 Chehovskie Medvedi	6+13
4 HCM Constanta	6+1
5 Pick Szeged	3-13
6 AC Paok	0-55

GRUPO B

JORNADA 5

Rhein-Neckar Löwen 33-30 Gorenje Velenje
Veszprem 35-18 Bosna Sarajevo
Kielce 31-22 Chambéry

CLASIFICACIÓN

EQUIPO	Puntos
1 MKB Veszprem	8+32
2 Rhein-Neckar Löwen	8+21
3 Vive Kielce	7+9
4 Chambéry Savoie	3+6
5 Gorenje Velenje	2-9
6 Bosna Sarajevo	2-36

GRUPO C

JORNADA 5

Alingsas HK 24-26 BM Ciudad Real
Fyllingen 17-48 Hamburgo
FCX Handbold 28-29 Croatia Zagreb

CLASIFICACIÓN

EQUIPO	Puntos
1 BM Ciudad Real	10+41
2 HSV Hamburgo	8+51
3 HC Croatia Osiguranje-Zagreb	6+3
4 FCX Handbold	4+6
5 Alingsas HK	2-31
6 Fyllingen Handball	0-70

GRUPO D

JORNADA 5

Vardar Skopje 28-35 Barcelona Borges
Ademar León 30-30 Kolding
THW Kiel 42-24 Amicitia Zurich

CLASIFICACIÓN

EQUIPO	Puntos
1 THW Kiel	9+34
2 FC Barcelona Borges	8+32
3 KIF Kolding	6+5
4 Reale Ademar	5+3
5 HC Vardar-PRO Skopje	1-33
6 Amicitia Zurich	1-41

COPA EHF

El Naturhouse debuta con un valioso empate en Belgrado

30	ESTRELLA ROJA
30	NATURHOUSE

ESTRELLA ROJA DE BELGRADO: Ljubisic (p), Corovic (3), Tomic (4), Perovic (8), Zelenovic (2), Milosevic (4, 1 de penalti), Nenadic (5), Perisic (ps), Rasic (2), Cevetanovic (1, de penalti) y Popovic (1).
NATURHOUSE LA RIOJA: Lorget (p), Juárez (7, 1 de penalti), Paco López (6, 1 de penalti), Parra (2), Velasco (1), Sorrentino, Amargant (2), Romero (2), Aguinalgade (ps), Tioumentsev (6), Vigo (4, 1 de penalti).

ÁRBITROS

4-5, 8-8, 9-10, 12-14, 14-16, 16-16 (descanso). 17-20, 22-23, 25-25, 27-27, 29-28 y 30-30 (final).

PARCIALES

Ival Kostov y Milen Kostov (Bulgaria). Excluyeron por dos minutos a Perovic, Popovic y Rasic, del Estrella Roja, y a Sorrentino, Amargant, Romero y Tioumentsev, del Naturhouse.

EFE / LOGROÑO

El Naturhouse La Rioja logró un valioso empate a 30 goles en la pista del Estrella Roja de Belgrado, en el partido de ida de la tercera ronda de la Copa EHF.

El club español, que jugaba por primera vez un partido de competición europea, logró sobrepasar a las numerosas ausencias con las que viajaba y también a la lesión de Paco López, que hasta que dejó el campo era su jugador más efectivo.

Pero por encima de las dificultades, los españoles hicieron un partido completo, no perdieron la concentración y así consiguieron un marcador que, moralmente, les da ventaja en la eliminatoria para el choque de vuelta en Logroño.

RECOPA

El Granollers ya está en octavos de final

28	GRANOLLERS
25	SLOGA DOBOJ

GRANOLLERS: Pérez, Raigal (-), Ferrer (-), García (8, 3p), Blanxart (5), Campos (3), Cutura (2) -equipo inicial-; Arco (2), Pérez Ortiz (1), Apeltgren (1), Caracuel (3, lp), Cirac (3) y Grundsten (-).
SLOGA DOBOJ: Sabanovic, (Dejanovic p.s.), Bulgugija (4), Panic (-), Bjelobrkovic (3), Beljic (1), Dokic (5,lp), Manjic (1) -equipo inicial-; Maksimovic (1), Tasic (4), Stankovic (1), Antonovic (3,lp), Stojanovic (2) y Distol (-).

ÁRBITROS

Andreas Hansen y Eydun Lindenskov de Islas Feroe. Excluyeron con dos minutos a Cirac (2), por parte del Granollers, y a Bjelobrkovic y Bulgugija por el Sloga. Stankovic, del Sloga, vio la roja por acumulación de tarjetas en el minuto 45.

PARCIALES

3-1, 4-3, 6-5, 9-8, 12-10, 15-11, descanso. 17-12, 18-15, 20-15, 24-17, 26-21 y 28-25.

EFE / GRANOLLERS

El Granollers ya está en octavos de final de la Recopa tras imponerse en la vuelta ante el RK Sloga Doboj por 28-25 un partido de trámite, puesto que el sábado ya ganó por 27-40.

TENIS

Robredo y Granollers caen en la final de dobles de París

E. PRESS / PARÍS

Los españoles Tommy Robredo y Marcel Granollers cayeron ayer en la final de dobles del Masters 1.000 de París frente a la pareja formada por el canadiense Daniel Nestor y el serbio Nenad Zimonjic, principales favoritos al triunfo final, que se impusieron por 6-3 y 6-4.

La pareja número uno en el ranking ATP mostró su experiencia en los momentos decisivos. Los españoles desperdiciaron sus dos bolas de rotura en el primer parcial, lo contrario que Nestor y Zimonjic, que no perdonaron y cerraron el set aprovechando su fortaleza al servicio.

El guión se repitió en la segunda manga. Los españoles dominaban 3-2 y disfrutaban bola de 'break', pero no pudieron rematar la ocasión. La pareja serbo-canadiense hizo su labor para conquistar su noveno título de la temporada, mientras que Robredo y Granollers se quedaron a un paso del éxito.

Por otro lado, en el cuadro individual, el serbio Novak Djokovic se adjudicó el torneo al derrotar por 6-2, 5-7 y 7-6 en dos horas y 40 minutos al francés Gael Monfils.

El balcánico, verdugo del español Rafa Nadal en semifinales, desplegó en el pabellón de Bercy su mejor juego para sumar su primer título del año en un Masters 1.000.

NATACIÓN

Van der Burgh, Biedermann y Hardy firman tres récords

EFE / BERLÍN

El sudafricano Cameron Van der Burgh, el alemán Paul Biedermann y la estadounidense Jessica Hardy establecieron ayer sendos récords mundiales en piscina de 25 metros durante la Copa del mundo que se disputa en Berlín.

Van der Burgh batió su propia marca en los 100 metros braza con un tiempo de 55.61 segundos. Su registro anterior (55.99), lo había conseguido el 9 de agosto pasado en Sudáfrica.

Mientras tanto, Biedermann acreditó un nuevo tiempo en los 200 metros estilos con 1:39.37, mejorando la plusmarca de 1:40.83 que él mismo logró hace un año en esta misma reunión.

Por último, Jessica Hardy rebajó el récord de los 50 metros braza con 28.80, dieciséis centésimas inferior al que ella misma consiguió hace tan solo cuatro días en Estocolmo.

BALONCESTO LIGA ACB Y NBA

El Real Madrid se impone en el fortín grancanario

Hansen y Lavrinovic empujaron a los blancos con 15 puntos cada uno

GRAN CANARIA	REAL MADRID
67	73

GRAN CANARIA: Norris (2), Carroll (23), Savané (16), Augustine (8), Moran (3), equipo inicial, McDonald (2), Bellas (-), Fisher (-), Sanders (11) y Kickert (2).
REAL MADRID: Prigioni (9), Hansen (15), Bullock (4), Lavrinovic (15), Garbajosa (3), equipo inicial, Velickovic (13), Llull (5), Hervelle (2), Vidal (2) y Kaukenas (5).

ÁRBITROS
José Ramón García Ortiz, José Javier Murgui y Antonio Sacristán. Sin eliminados.

PARCIALES
18-18, 13-9, 19-23, 12-12, 5-11.

EFE / LAS PALMAS DE GRAN CANARIA
El Real Madrid mantiene el liderato de la ACB tras sumar un valioso triunfo ante el Gran Canaria en el siempre complicado Centro Insular de los Deportes, feudo en el que esta temporada han hincado la rodilla rivales de la talla del Barça.

El partido comenzó con el juego de ambos equipos canalizado en la pintura, con Lavrinovic campando a sus anchas, obligando al técnico local, Pedro Martínez, a reestructurar la defensa con la entrada de McDonald.

Sin embargo, la escuadra amarilla empezó a carburar con el acierto exterior de Carroll, que logró adelantar a los suyos con un ajustado 11-10.

Mientras tanto, el cuadro blanco siguió apurando sus cambios, fiel al estilo de Messina. Con ello, el lituano Kaukenas y el escolta Sergi Vidal tomaron la manija 'merengue', propiciando un nuevo empate en el electrónico (15-15) a falta de dos minutos para que concluyese el primer cuarto.

La muñeca de ambos equipos pareció a encogerse en el segundo. Y de nuevo, entre la anarquía reinante, Sanders apareció desde el banquillo para romper el partido (27-23 a falta de cuatro minutos para el descanso).

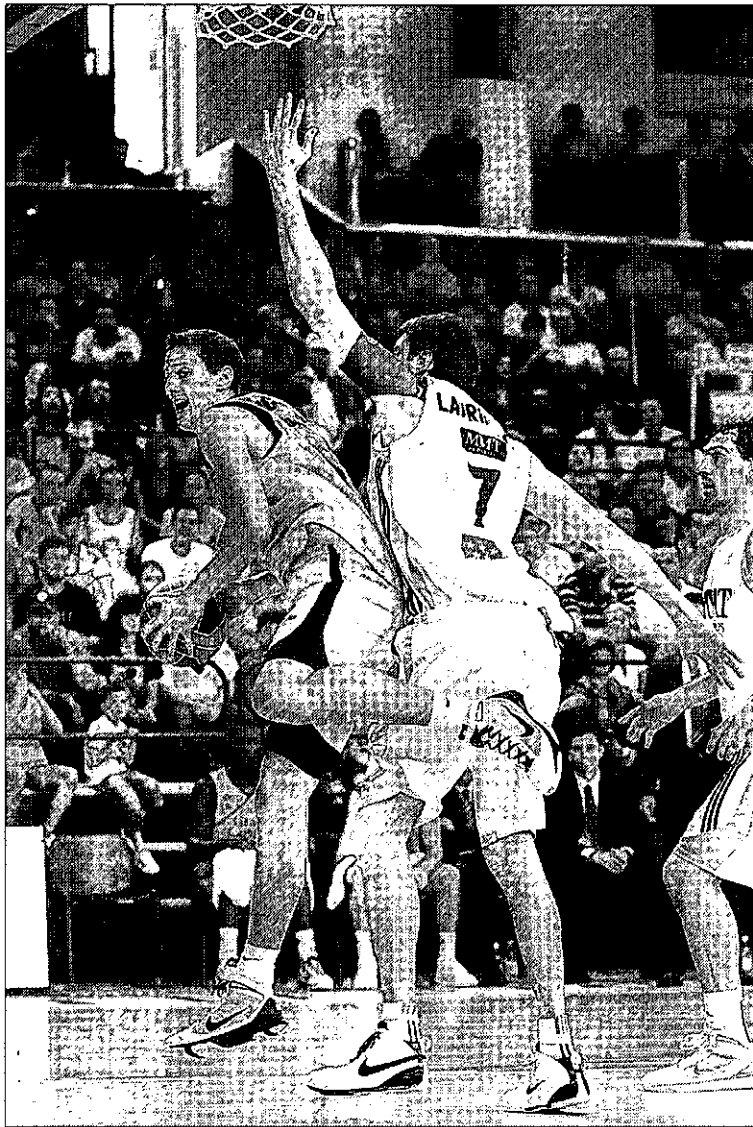

Kickert entra a canasta ante la oposición de Lavrinovic. / E. URQUIJO (EFE)

Tras la reanudación, Savané se convirtió en el principal tormento de la defensa visitante, forzando a Lavrinovic a tomar el camino del banquillo cargado de personales.

En la recta final, los hombres de Messina igualaron una y otra vez el partido y, a falta de segundos para la bocina, Savané mandó al partido a la prórroga.

En los cinco minutos adicionales, al cuadro insular le fallaron las fuerzas, y los madrileños lo aprovecharon para firmar el triunfo.

OTROS RESULTADOS

CAJASOL-BIZKAIA	70-64
ALICANTE-MURCIA	113-69
VALENCIA-LAGUN ARO	75-71
ESTUDIANTES-FUENLABRADA	80-61

El Xacobeo logra ante Unicaja su tercera victoria consecutiva

83	XACOBEO
66	UNICAJA

XACOBEO: Stanic (10), Sánchez (7), Vasileiadis (21), Terry (19) y Higgins (4) -quinteto inicial- Aguilar (2), Manzano (7), Bulloni (7), Djedovic (4) y Hettshmeir (2).
UNICAJA: Dean (11), Welsh (4), Jiménez (12), Archibald (6), Cook (9) -quinteto inicial- Berni Rodríguez (2), Rubio (5), Lima (8), Freeland (9) y Williams (-).

ÁRBITROS
Arteaga, Araña y Cardús. Sin eliminados.

PARCIALES
23-20, 16-9, 24-16, 20-21.

EFE / SANTIAGO DE COMPOSTELA
Un Xacobeo imparable consi-

guió ayer la tercera victoria consecutiva ante el Unicaja, que ya acumula seis derrotas.

El conjunto local arrancó con fuerza y no dio opción a su rival, que no encuentra en camino correcto en la ACB. Los gallegos, gracias a la buena actuación de Higgins, se fueron al descanso con 10 puntos de ventaja.

En la reanudación, Terry se torció el tobillo, pero sus compañeros tiraron de casta y mantuvieron su hegemonía sin pasar apuros. Los visitantes despertaron muy tarde, en el último cuarto, y ya fue imposible, porque el partido terminó con 83-66.

Marc Gasol apabulla bajo los tableros para doblegar a Minnesota

E. PRESS / MEMPHIS

El español Marc Gasol apabulló bajo los tableros para igualar su mejor marca de rebotes en la NBA (16) y sumar 17 puntos, números que explican en parte la segunda victoria esta temporada de los Grizzlies, en este caso frente a Minnesota Timberwolves (97-87).

El internacional fue uno de los cuatro puntales de su equipo que sumaron al menos 15 puntos, junto con Gay (19), Mayo (19) y Young (15), aunque a su faceta anotadora añadió un dominio total en la pintura. El catalán sigue haciéndose fuerte bajo los aros y ya es el cuarto máximo reboteador de la competición (10.9 de media).

Montañez lidera el triunfo manresano en la pista del DKV

69	DKV JOVENTUT
82	SUZUKI MANRESA

DKV JOVENTUT: Fernández (2), Tucker (15), Tomás (4), Bogdanovic (9), Bueno (8) -equipo inicial- Tripkovic (7), Franch (6), Jelinek (2), Norel (6), Koffi (-), Valters (9) y Hernández-Sonseca (1).
SUZUKI MANRESA: San Miguel (14), Jordi Grimau (16), Montañez (19), Ruffin (2), Ivanov (9) -equipo inicial- Alzamora (2), Gladyr (13), López (-), Nivins (7) y Toledo (-).

ÁRBITROS
Martín Bertrán, Perea y Zafra. Eliminaron por faltas personales a Uros Tripkovic (min. 39) y Krispars Valters (min. 40).

PARCIALES
7-15, 22-18, 18-18, 22-31.

EFE / BADALONA
El Suzuki Manresa volvió a ganar en Badalona 10 años después y cortó la línea victoriosa de los de Sito Alonso, que disputaron un pésimo encuentro.

El gran partido de Román Montañez en ataque con 19 puntos, como en la defensa de Clay Tucker en los momentos decisivos fue, junto a la gran dirección de San Miguel en el último período, la clave de la cuarta victoria de los visitantes.

El DKV Joventut, con un primer cuarto pésimo, siete puntos y seis balones perdidos, fue siempre a remolque de su rival y le faltaron recursos cuando tuvo el partido a su alcance en el último cuarto.

Dos triples de Franch y Tripkovic permitieron a los locales apretar el marcador de cara al final del tercer parcial (47-51), pero la reacción fue solo un espejismo cuando una nueva canasta de tres puso a la Peña a tres puntos (54-57, min. 33).

Un triple de San Miguel y los puntos de Ivanov dieron confianza al Manresa (54-63, m. 34) que, con un nuevo triple de Gladyr y una canasta de Ruffin, encarrilaron la victoria de los manresanos.

Por otro lado, su compatriota Rudy Fernández, tras varios encuentros en los que no dio la talla, ofreció síntomas de recuperación y aportó 10 puntos y siete rebote en la visita triunfal de los Blazers a Charlotte, que tuvieron en el francés Diaw a su mejor hombre (21 tantos).

El escolta mallorquín jugó 26 minutos en los que sumó 2/5 en tiros de dos e igualmente 2/5 en triples, así como cuatro intentos de tiro libre sin fallo. Portland, que está completando un gran inicio de campaña con ocho victorias por tres derrotas, contó más con Brandon Roy como guía, esta vez con 25 puntos.

Negocio

& Financiero
Castilla-La Mancha

Diario libre de
información económica

Lunes, 16 de noviembre de 2009 / Año 4, Número 723 / www.diarionegocio.es

El termómetro



INDICADORES EN LA SEMANA

Ibex 35	11.867,00	▲	2,47%
Frankfurt	5.686,83	▲	3,62%
Londres	5.296,38	▲	2,99%
París	3.806,01	▲	2,66%
Euribor	1,224%	▼	-0,012p.

A. G^a Yubero (Banif) Razones de la bolsa para batir máximos



19

Consumo El gasto navideño bajará un 19%



14

OJD: Difusión Acta Interanual: 80.291 ejemplares. Difusión julio de 2009 (pendiente de control): 75.124 ejemplares. Tirada del número 722: 85.829 ejemplares

Repsol busca socios para invertir 10.000 millones en Brasil

Energía ❖ Antonio Brufau defiende a capa y espada el plan estratégico 2008-2012

El presidente de Repsol se remitió a los hechos y repasó punto por punto el cumplimiento del plan estratégico ante las críticas del presidente de Sacyr, principal accionista de la petrolera. Brufau está convencido de que logrará el objetivo de aumentar el Ebitda 2,5 veces antes de 2012 si el entorno en el que se creó el plan se mantiene. ■ P10

Un ex de BNP, nuevo primer ejecutivo de Gecina

Inmobiliaria

La inmobiliaria francesa participada por Metrovacesa tiene previsto concluir hoy la remodelación de su consejo de administración. Christophe Clamagran, antiguo viceconsejero de legado de BMP Real Estate, ha sido el candidato escogido para ocupar el cargo de primer ejecutivo de la compañía, hasta ahora ostentado por Antonio Truán. Los cambios no afectarán a Joaquín Rivero, que cuenta con un 15% del capital de la compañía y que continuará como presidente no ejecutivo de la inmobiliaria gala. ■ P5

ELENA VALENCIANO, SECRETARIA DE RR.II. DEL PSOE



“El empresariado
español tiene que
mantener su apuesta
por América Latina”

P26

El vencimiento de deuda dispara el recurso al BCE

Finanzas

La petición de liquidez al Banco Central Europeo (BCE) vuelve a marcar en octubre una cifra histórica al alcanzar 82.534 millones de euros, lo que representa un 56,6% más que hace un año. Las razones por las que la banca española acude en masa al BCE —capta más del 14% de la liquidez inyectada por el supervisor europeo— hay que buscarlas en la avalancha de vencimientos de deuda, contraída durante las peores épocas de la crisis económica global, que tiene que afrontar el conjunto del sistema bancario español. ■ P8



José Oliu. D.SANTAMARÍA

El Sabadell aumenta su autocartera por Unicredit

Banca

El inminente anuncio de venta por parte de Unicredit de su participación en el Banco Sabadell ha hecho que éste incrementara medio punto la tenencia de acciones propias. ■ P8

La red de ventas de Tesla estará diseñada por Trim

Automoción

El fabricante estadounidense de vehículos eléctricos Tesla Motors ha encargado el desarrollo de su red de concesionarios mundial al estudio español de arquitectos Trim. ■ P6

Balnearios
a precio único.

De domingo a jueves 45€ · Viernes y Sábados 65€

Consulta establecimientos y servicios incluidos.

Pago en 3 meses 0% intereses⁽¹⁾

Precios por persona y noche en habitación doble en régimen de alojamiento y desayuno, válidos para estancias de mínimo 2 noches hasta el 3 de diciembre y del 8 al 19 de diciembre. Gastos de gestión (3€ por reserva) no incluidos. Plazas limitadas. * Consulta condiciones de aplicación de estas promociones. (1) Operación financiada por Financiera El Corte Inglés, E.F.C. S.A.

MEJOR
PRECIO
GARANTIZADO

902 400 454
www.viajeselcorteingles.es

VIAJES

El Corte Inglés

EN DOS MINUTOS

IBEX 35 en la semana

Variación en el período: ▲ **2,47%**

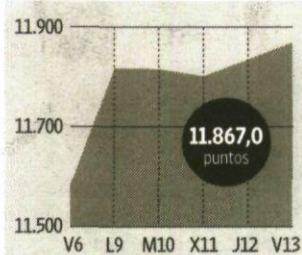

SUBEN Y BAJAN

(Variación semanal)

Iberia	7,50%	Sacyr	-4,55%
Acciona	7,21%	B. Sabadell	-3,90%
Gamesa	6,71%	OHL	-2,66%
Telecinco	6,37%	Indra	-2,17%
BBVA	5,83%	T. Reunidas	-0,35%

EURIBOR

○ A 12 meses
■ A tres meses



BONO EN LA SEMANA

Puntos básicos: ▲ **0,09**

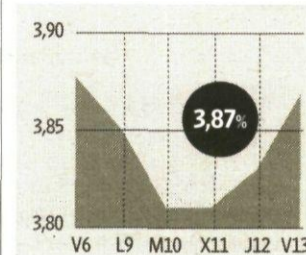

DIVISAS

1 € equivale a:

▲ EURO/DÓLAR	0,94% (sem.)	1,488
▼ EURO/YEN	-0,08% (sem.)	133,30
▼ EURO/LIBRA	-0,22% (sem.)	0,893
▼ EURO/FRANCO	-0,06% (sem.)	1,509

REVISTA DE PRENSA

La Gaceta

¿Habrá o no 'rally' de Navidad? Esta es una de las cuestiones que más se escucha en el mercado durante los últimos días. Opiniones, para todos los gustos. Desde aquellas que señalan que el año está terminado a otras que indican lo contrario, que aún falta un tirón en las bolsas, más cuando los impuestos sobre el capital subirán para este 2010. Muchos gestores, analistas e inversores esperan paliar la caída del pasado 2008, más de 39% en el Ibex 35. No obstante, la caída hubiera sido mayor sino se hubiese "maquillado" al índice selectivo durante el último mes y medio bursátil de ese año.

Bloomberg

Obama, China y el yuan. Durante la visita que el presidente de EEUU, Barack Obama, está llevando a cabo en Asia a buen seguro que detectará que el malestar por la vinculación del yuan chino al dólar no se limita a los congresistas y empresarios de EEUU. Las compañías asiáticas-

competidoras de las chinas dicen que es injusta la ventaja de estas últimas por la paridad yuan-dólar. Y es que el dólar se ha depreciado un 14% durante el pasado año frente a las divisas de las seis mayores economías asiáticas (excluyendo la china).

El Financiero

Santander y Madoff. El Grupo Santander deberá presentar la próxima semana en la ciudad estadounidense de Miami sus alegaciones contra la demanda de un grupo de estafados por el ex financiero Bernard Madoff, que acusan al banco de conocer desde 2002 los riesgos que comportaban las inversiones en su fondo.

Americaeconomica

Telefónica 'roba' clientes a Slim. El imperio de las telecomunicaciones de Carlos Slim comienza a tener fisuras. En medio de unas relaciones no muy satisfactorias con el Gobierno de Felipe Calderón, el magnate mexicano ha visto cómo Telefónica, su mayor competidor, le arrebató clientes en su feudo.

EN IMÁGENES

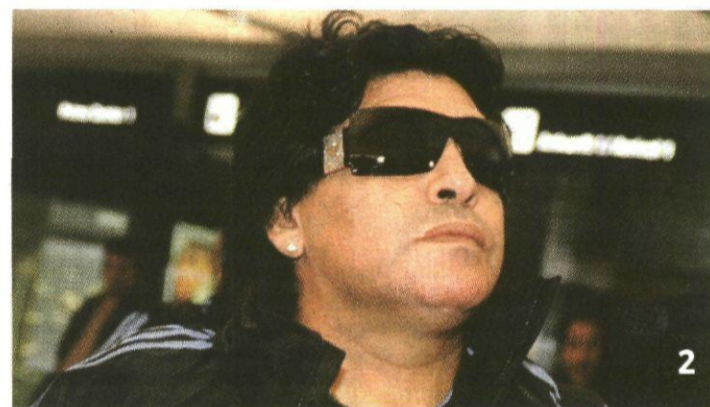

■ **1. CUMBRE BARCELONESA.** Soraia y Cospedal, en Barcelona. ¿Prueba superada después del congreso? El tiempo lo dirá, pero en nuestra opinión siguen muchas cosas latiendo en los subsuelos. EFE/T.G.
 ■ **2. MULTA.** El Pelusa', yendo al Comité de Disciplina de la Fifa en Zurich. Le han caído dos meses de suspensión por mandar a la prensa "que me la ch..." después de clasificarse para el Mundial. No está en el mundo para pasar inadvertido. EFE/W.B.
 ■ **3. 10 AÑOS.** Cómo pasa el tiempo. Se cumple ya una década sin Enrique Urquijo, alma de Los Secretos, grupo al que siempre le ha faltado un puntín de reconocimiento. EFE/ARCHIVO

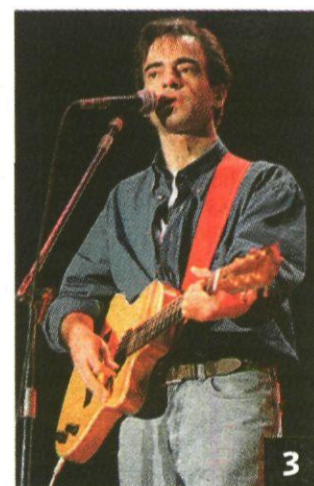

CON LA QUE ESTÁ CAYENDO...

Estas navidades ponga Skrei en su mesa. Me dicen mis amigos más gourmet que se trata de una auténtica delicatessen. El Skrei es un bacalao salvaje y fresco que se pesca exclusivamente en las islas Lofoten de Noruega. Sólo está disponible durante unos meses al año, normalmente de diciembre a mayo con lo que lo podemos incorporar a nuestra mesa navideña. En España lleva más de una década siendo la starlett de las mesas más selectas pero a medida que transcurre el tiempo, más gente lo incorpora a su carro de

la compra. Parece que además, muchas pescaderías y grandes superficies de todo el país ofrecen este producto a precios muy competitivos. Incluso en algunos sitios ofrecen interesantes recetas para su preparación. La diferencia con respecto al bacalao fresco noruego es que el Skrei tiene la parte exterior de la piel distinta. Me hablan también del cangrejo rojo real. Un marisco salvaje, que también está en temporada entre octubre y marzo y que a nuestro país llega hasta vivo. Además de por su original sabor, con notas dulces y yodadas, este marisco goza de una gran aceptación por la cantidad de recetas que admite. Para la familia es ideal, porque se puede comprar ya pelado y se come como una salchicha. ♦ I.G.-J

LA AGENDA

■ **Estadística de Vivienda.** El Instituto Nacional de Estadística (INE) publica datos de Transmisión de Derechos de Propiedad relativos a septiembre.

■ **Resultados de Almirall.** La compañía farmacéutica da a conocer sus cuentas hasta septiembre.

■ **López Garrido, en el Foro Nueva Economía.** El secretario de Estado para la UE interviene en la presentación del ministro de Asuntos Exteriores de Turquía, Ahmet Davutoglu.

■ **Cuentas de Sacyr Vallehermoso y Metrovacesa.** Ambas compañías publican sus resultados a cierre de septiembre.

■ **Inflación de Italia.** Dará a conocer los datos definitivos de inflación y de inflación armonizada referentes al mes de octubre. También se sabrán las matriculaciones oficiales de turismos.

■ **IPC de la zona del euro.** Eurostat anuncia las cifras definitivas de inflación armonizada de

la zona del euro del mes de octubre.

■ **Ventas minoristas de EEUU.** Se publican las estadísticas referentes a las ventas minoristas de octubre. Asimismo, se concernán los inventarios empresariales de septiembre.

■ **Discurso de Bernanke.** El presidente de la Reserva Federal da un discurso en el Club Económico de Nueva York.

■ **PIB de Japón.** Se publica el PIB en el tercer trimestre.

EL BROTE VERDE DEL DÍA

En expansión. Las páginas web de ventas de objetos y prendas de marca como Vente Privee o Privalia han hallado buena acogida en España. Una de ellas, Buy-VIP, de origen español, ha cogido fuerzas para expandirse también por Europa. Su facturación creció un 300% en 2008, hasta 28 millones de euros, y ha comenzado a operar en Polonia a través de una joint venture con la plataforma de comercio online polaca Allegro. Además, se ha aliado con una empresa alemana para lanzar otro club de ventas en internet en Alemania.

OPINIÓN

SOTO VOCE

Por Topo Giggo

Luis Delso, de tienditas en el duty free. El viernes 6 de noviembre el Topo se encontraba en un aeropuerto internacional para hacer una conexión. Cuál fue su sorpresa cuando se encontró en la zona de *duty free* a Luis Delso, presidente de Isolex Corsán, mirando algunos productos con mucho interés.

En concreto pedía a una señorita que le enseñara los relojes Zeno, inspirados en temática aeronáutica, pero parece que su elevado precio no era de su agrado y decidió optar por irse con su maleta a otras tienditas de precios más acordes con sus gustos.

El muro que olvida Zapatero. El Gobierno hace aguas con el Sahara Occidental. Tantas que el Intergrupo para el Sahara del Congreso de los Diputados le ha pedido que cumpla de una vez por todas la PNL que se aprobó hace meses en la Comisión de Exteriores en la que se insta al Gobierno a que "pro-

mueva en el ámbito de las relaciones bilaterales y en el seno de los organismos internacionales que la ONU, y en concreto el Comité de DDHH, elaboren un informe sobre la situación en las zonas ocupadas del Sahara Occidental". El Intergrupo, del que forma parte el PSOE, dice que las autoridades marroquíes acaban de detener a siete defensores de Derechos Humanos saharauis después de que viajaran a los campamentos de Tindouf, en Argelia. Tras la detención, no se informó a las familias hasta cuatro días más tarde y, al estar acusados de atentar contra la seguridad del reino de Marruecos, van a ser juzgados por un

tribunal militar. El Intergrupo pidió al Ejecutivo que intervenga diplomáticamente porque teme por el destino de los arrestados y sus familias.

Las coca colas polacas del Congreso y algo más. La decisión del presidente del Congreso, José Bono, de retirar las coca colas hechas en Polonia estuvo precedida, según ha sabido este Topo, por una reunión previa de ejecutivos de Coca Cola España y personas del entorno de Bono. Los responsables de comunicación tuvieron mucho que ver en esta decisión, pero se niegan a desvelar los entresijos mediáticos de la operación.

UP/DOWN

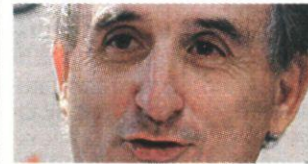

Apuesta brasileña

▲ **Antonio Brufau, presidente de Repsol, además de salir al paso de las críticas de Luis del Rivero, presidente de Sacyr, primer accionista de la petrolera, invertirá más de 10.000 millones en Brasil entre 2010 y 2020.**



Palabras vacías

▼ **La abogada de Bata-suna, Jone Goirizelaia, volvió a ser la cara amable de los terroristas al ofrecer, en Venecia, negociaciones entre ETA y el Estado. La respuesta es firme: nada, sin la condena de la violencia.**

POR CIERTO...

Más liquidez, menos crédito

A pesar del esfuerzo realizado por el Banco Central Europeo (BCE) por llenar de liquidez los mercados de financiación mayoristas, la banca europea parece reacia a trasladar a la economía real este ingente flujo de liquidez. Por poner un ejemplo cercano, la banca que opera en España —no sólo los bancos y cajas de ahorros españoles acceden a las inyecciones del BCE correspondientes a España— ha incrementado su recurso a las subastas del organismo que preside Jean-Claude Trichet un 294% desde septiembre de 2007, cuando empezaron a notarse los primeros efectos de la crisis de las hipotecas *subprime* en Estados Unidos.

Este incremento ha provocado que el peso de la banca española y de la extranjera que opera en el mercado financiero español haya crecido 10 puntos porcentuales hasta superar el 14% al cierre del décimo mes del año. Esta avalancha de liquidez, alimentada, además, por las emisiones de deuda con aval del Estado y por los recursos de clientes captados en los últimos ejercicios no se ha trasladado en forma de créditos a hogares y familias.

Esta ausencia de crédito ha motivado a los bancos centra-

EL GRÁFICO

■ Aumenta el peso de la banca española.

Eurosistema
586.961 mill. de euros

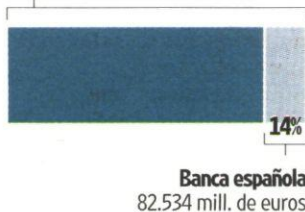

Fuente: BCE.

les, incluido el Banco de España, a advertir a las entidades financieras de la necesidad de "cumplir sus deberes"—es decir, abrir el grifo del crédito—después de que ellos hayan terminado los suyos, esto es, llenar los mercados de liquidez casi ilimitada a buen precio.

Tanto la Reserva Federal estadounidense en EEUU como el BCE en Europa ya han advertido en numerosas ocasiones de que ya es hora de empezar a retirar—de manera paulatina, eso sí—las medidas especiales de liquidez. Ahora, de nuevo, la pelota del crédito está sobre el tejado de las banca. **P8**

Gecina ya tiene todo para ser un actor de relevancia

La inmobiliaria francesa Gecina contará a partir de hoy con un nuevo director general: francés, perfecto conocedor del mercado galo, elegido por consenso de los principales accionistas y sin proximidades o afinidades con ninguno de ellos (lo que otros llaman "independiente"). La decisión del consejo de administración debe enterrar de forma definitiva las discrepancias en la empresa que preside Joaquín Rivero y permitirle pensar sólo en un futuro más que esperanzador, con sus objetivos cumplidos para este año, su situación financiera saneada para los próximos ejercicios y un entorno de mercado y macroeconómico sensiblemente mejor al que hay en España. Aunque sea una compañía radicada en Francia, tiene especial trascendencia más abajo de los Pirineos. Porque su participación del 27% en Gecina es el principal activo de la primera inmobiliaria española, Metrovacesa, cuyo alto endeudamiento amenaza con lastrar su camino. No es extraño que la compañía es-

pañola quisiera tener más presencia en la gestión de Gecina tras el fin del acuerdo de separación. Su futuro y su estabilidad pasan por ese porcentaje que, a precios de mercado, vale casi tanto como toda la española. **P6**

La Presidencia europea logra unir a PP y PSOE

No están los tiempos para demasiadas cortesías entre los dos partidos mayoritarios. Con la quimera de la recuperación económica y el paro como principales problemas, las concesiones políticas entre Rajoy y Zapatero se cuentan con los dedos de una mano. Uno de ellos se está fraguando entre PSOE y PP y atañe a la Presidencia española de la Unión Europea, que se inicia el próximo 1 de enero. La secretaria de Relaciones Internacionales del PSOE, Elena Valenciano, ha adelantado que la próxima semana ambos partidos presentarán conjuntamente en el Congreso una Proposición No de Ley para definir los principales ejes de la Presidencia española. ¡Por una vez se impone el sentido de Estado! **P27**

Negocio & Estilo de Vida

Director: Manuel López Torrents
Subdirectores: Miguel Humanes (Economía y Cierre), Eva Ruiz-Hidalgo (Actualidad).
Adjuntos al director: Raúl Pozo, Israel

García-Juez, Ana Franco, Ignacio Alonso-Villalobos, y Raimundo Castro.
Jefes de sección: Vanessa Sanchidrián (Energía y Telecomunicaciones), Juan Arús (Automoción), Ramón Roca (Profesionales), Ignacio Flores (Economía), Eladio del Prado (Opinión), Yoana Novoa (Arte), Álvaro J. Sanmarti (Maquetación), Amaya Verde (Infografía).

DELEGACIONES:
Andalucía: Marta Oses.
Cataluña: Joaquim Marqués.
Castilla y León: Javier Hernández.
Castilla-La Mancha: Olalla Plaza
REDACCIÓN: Pedro de Valdivia, 16. 28006 Madrid Email: redaccion@negocio.com
Teléf: 915 121 760. Fax: 915 189 730.
PROYECTO GRÁFICO: Miguel Buckenmeyer.

Tumbo de Privilegios, S.L.

Editores: José María Sayago, Fernando Sánchez
Subdirector General: Gregorio Cortés.
Director de publicaciones: Antonio Pérez Henares.

Adjunta Presidencia: Mar Lizana
Directora Financiera: Jimena Uranga
Director de Marketing y Distribución: Alejandro González
Director Comercial: Víctor Cifuentes
Jefes de Publicidad: Fernando Sánchez y Jesús Moriano
Coordinador: Luis Marco
OFICINA CENTRAL: Pedro de Valdivia 16, 28006 Madrid. Tlf: 917 818 981/2 Fax: 915 769 067.
DELEGACIONES: Andalucía: Rioja, 25-1ªB. 41001 Sevilla. Tlf: 954 500 136.

Fax: 954 501 237
Cataluña: Pl. Tetuán, 40-41, 2ª, ofics 29. 08010 Barcelona. Tlf: 932652619.
Fax: 932440855
Castilla y León: Alicia Serna: publicidad@negociocyl.com 660 73 85 42.
Aragón: Metha Gestión & Medios C/ Inocencio Jiménez, s/n50001 Zaragoza. Tlf: 976 765 014 Fax: 976 765 083
Levante: Tlf: 917 818 981/2 Fax: 915 769 067.
Castilla La Mancha: publicidad@negocioclm.com

CARTA DEL DIRECTOR

Tenemos que ponernos a dieta ya

MANUEL LÓPEZ TORRENTS



El sistema financiero y un servidor tenemos una cosa en común: tenemos que adelgazar lo antes posible. Yo lo haré a principios de año y bajo riguroso control médico, porque aunque tengo fuerza de voluntad para hacer dieta, si bajo peso de golpe se me descompensa el ácido úrico y me dan unos gotazos brutales. Justo a la inversa de lo que debería ser, ya que dicen que sube cuando te pones ciego de marisco, carne roja y beberio. Pensaba que era un *rara avis*, pero acabo de terminar el *Memorias de un preso* de Mario Conde y dice que le ocurre exactamente lo mismo; cuando se puso a hacer vida vegetariana alucinó con esos ataques. Es así de triste: si haces bondad, te da el ataque, por lo que entonces trae cuenta vivir a cuerpo de rey. La primera sacudida me dio con 27 años, en una temporada que me dio por ser abstemio del todo, jugar dos partidos de fútbol por semana y hacer bicicleta. Cuando me dijeron en Urgencias que aquello era gota, aluciné en colores.

La banca también necesita dieta. Dice Emilio Ontiveros, (bueno, lo dice su propia casa,

Analistas Financieros Internacionales, Afi) que el sistema financiero necesitará 3.200 millones de euros para recapitalizarse, ya que contempla una tasa de mora del 10% más pronto que tarde. Ahí es nada. Una morosidad de dos dígitos, que hace un par de años parecía imposible que llegara a un sistema como el nuestro, en el que no había retrasos en el pago de los créditos. No hablamos en un plano técnico, en plan que por debajo de tal cota se puede considerar que no hay mora, es que realmente, las tasas declaradas apenas llegaban al 0,1%-0,2%.

Ahora, la morosidad amenaza en el horizonte con provocar una nueva andanada de caídas, intervenciones y demás en nuestro sistema. Nosotros ya dijimos que cada vez había más gente que temía por una segunda oleada de *cracks* bancarios en general y si antes lo decimos, antes llega la nueva intervención del RBS.

Sigue habiendo un enorme exceso de capacidad en el sistema, aunque las entidades están cerrando oficinas a marchas forzadas y sin decir ni pío. Está saliendo poco a los medios de comunicación, pero hay una gran tensión laboral en las plantillas de la banca que, ojo, empiezan a ser extensibles hacia otras grandes corporaciones.

De nuevo, las miradas se fijan en el primer trimestre del año. Habrá que ver si la presidencia europea ejerce de bálsamo que todo lo cura.

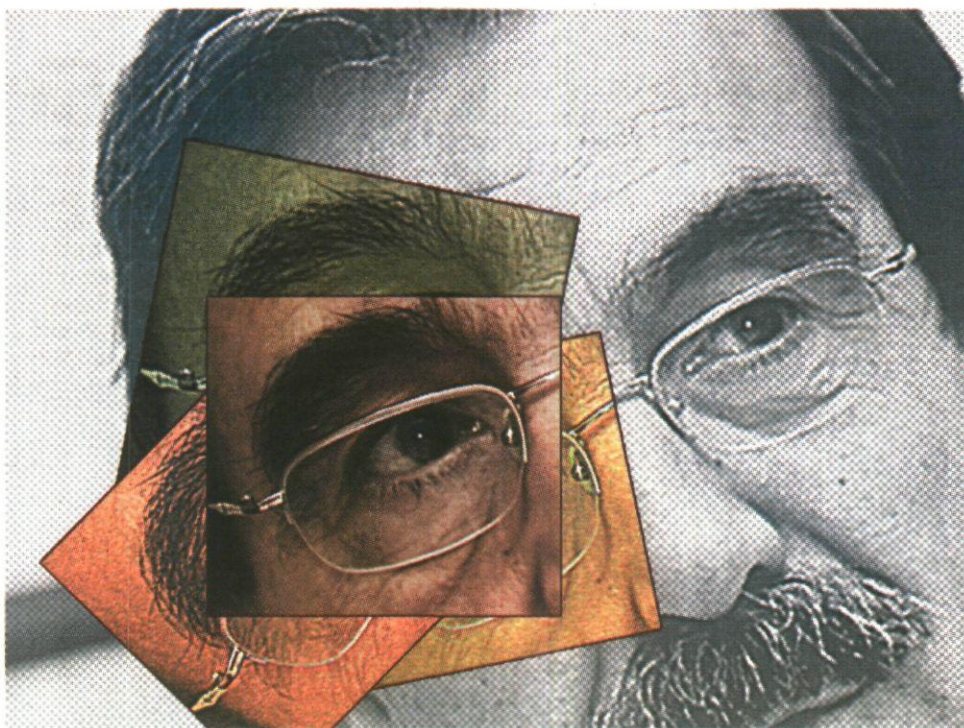

Y.N.

Viene una mora del 10% y hace falta una cura de adelgazamiento, aseguran los chicos de Ontiveros

En Afi dicen con crudeza que el exceso de capacidad instalada "hace necesaria una cura de adelgazamiento en forma de reestructuración de gran calado, cuyos costes supondrán un consumo adicional de capital". Hablando en plata: que echar a la gente costará dinero. Ese es el gran asunto tabú que está ocurriendo con las cajas de ahorros y sus fusiones que nunca llegan. Los presidentes de las comunidades autónomas se niegan a perder así como así los resortes de poder que significan y, por

otro lado, se niegan a comerse el marrón de un montón de gente en la calle de golpe en sus propios terrenos.

Así ocurrió con lo de CCM. A la vuelta de verano, las tres cajas interesadas en la entidad (Ibercaja, Cajasol y BBK) comentaban que "parece que MAFO ha vuelto con mucha prisa y tiene ganas de cerremos esto, pero jope, quiere meter tijera a saco en personal y no está claro quién se tiene que comer eso, más los activos tóxicos".

Cuando se enseñó la patita

con los posibles despidos se montó la marimorena y los desmintieron desde todas partes, aunque ahora mismo hay muy poca gente en situación de garantizar puestos de trabajo, y menos de una caja intervenida.

Al final, las tres cajas interesadas han desistido y ha sido Cajastur quien se ha llevado el gato al agua. El negocio bancario sin el aeropuerto, el don quijote y todo eso. Queda la cachonada de que como ha traspasado su negocio bancario, de acuerdo con la ley, una caja debe dedicarse primordialmente a la actividad bancaria. Como ha traspasado la red, habrá que inventarse algo para que CCM siga siendo una caja.

Desde luego, si alguien sabe qué se está cociendo en el sistema financiero ese es Ontiveros, eterno ministrable, eterno candidato al Banco de España y una de las voces más autorizadas cuando se habla de cajas de ahorros. Todas las miradas se fijan ahora en el FROB, que todavía no se ha utilizado que tiene un músculo de 90.000 millones de euros.

Con una mora del 10% (declarada) las cosas se van a poner muy pero que muy complicadas. Si de verdad alcanzamos esa cota, ya puede decir el Gobierno lo que quiera: la recuperación económica está lejos todavía.

Hay que ponerse a dieta en nuestro sistema, y en manos de los mejores médicos, desde luego. ♦

EL CORTADERO

Bibi socióloga, el PSC cómplice del separatismo

ANTONIO PÉREZ HENARES



La semana socialista, más allá del disparate perpetuo sobre el *Alakrana* no ha dejado alguna perlas que merecen comentario. Una ha sido que Bibiana Aído se ha puesto socióloga y la otra que el PSC ha enseñado su verdadera patita. Ese ya no es un partido socialista. Es la más depurada forma a moderna de haber engañado de una manera miserable a sus votantes y habérselos llevado

prisioneros al redil nacionalista. La sin par Bibi Aído descubre que los jóvenes varones españoles de menos de 30 años son la población más agresiva en cuanto a violencia contra sus mujeres. Que el 40% de los casos de maltrato se dan en esas franjas de edad jóvenes. Y la *juvencita* Aído no da crédito de tales comportamientos *machistas* después de tantos años de democracia. Acha de inmediato el fenómeno al pasado y a que no ha penetrado la ideología igualitaria.

Y algo habrá. Pero ¿no tiene algo que ver con esa violencia el hecho de que una generación transita por la vida en un esquema donde sólo existen derechos, permisividad total, pilla lo que puedas y no que no tiene ni un valor que respetar ni un deber a

que obligarse? ¿Cómo va a entender que el respeto a los demás es la frontera infranqueable de nuestra libertad y nuestros deseos? ¿Y no se apareja a esa falta de esquema de valores y de deberes el de hacer lo que quiero porque me sale de... y confundir ello con la libertad? ¿No esta su propia, insensata y enloquecida posición de píldora del día después sin receta y desde los doce años y aborto sin conocimiento ni consentimiento paterno a los 16 en esa espiral y ese deslizamiento hacia la pérdida total del sentido común y la confusión más absoluta entre represión y autoridad, suponiendo que la segunda es mala y sinónimo de la primera? ¿Ha meditado alguna vez Aído en el magma sociológico alrededor del asesinato de

Marta del Castillo, de los amigos, de la novia quinceañera con la que cohabitada el asesino confeso con permiso y beneplácito de su madre que además se paseó con la *criatura* por todos los platós televisivos exhibiendo mentiras y miserias de lesa humanidad? No. Ya les digo que no. La consigna no llega jamás para la reflexión.

¿Dónde ha llevado la deriva preconizada por ZP de "unir separando"? ¿El enfrebrecimiento de los independentistas y su deriva separatista era una "reacción lógica" ante los ataques de Aznar? ¿El PSC es hoy un partido que garantice la vertebración de España o al contrario una pieza esencial para su desvertebración contribuyendo con el silencio de las gentes de izquierda y su so-

metimiento a los nacionalistas?

Respondan ustedes a las dos primeras. A la tercera respondo yo: el PSC es el cómplice necesario del nacionalismo catalán. Lo dejó muy claro Maragall y Montilla es el adormecedor para hacer lo mismo pero sin que la traición, porque lo es, se perciba como tal.

El PSOE está siendo un instrumento necesario y disolvente que no contribuye en absoluto a la cohesión de la nación sino a su desvertebración. Excepto en el País Vasco y ello hay reconocerlo sin ninguna reserva ni doblez.

Pero en el resto sus alianzas con los radicales nacionalistas, como el BNG, y separatistas sin careta alguna como ERC que odian a lo "español" son una violación flagrante de su propia esencia ideológica y de sus principios y de pa-

so de un partido con un mínimo sentido de Estado.

Lo sucedido en Gerona, absteniéndose en la votación para autorizar un referendun independentista, es la enésima prueba de una traición de los socialistas catalanes a España. Como suena, aunque suene fuerte.

Ellos se abstienen, miran por otro lado. Cobardemente. ¿También lo harán cuando el referendun sea de "verdad"?

¿Los socialistas andaluces, los vascos, los asturianos y los manchegos pueden entender esto? ¿Entonces porque callan?

P.D. En Tarragona y en Lérida la propuesta de referendun fue rechazada por el PSC y PP. Pero eso es lo normal, lo lógico. Lo de Gerona es aberrante dentro de los principios socialistas. ♦

Última hora Se modera la caída de préstamos

Las entidades han recuperado el ritmo de concesión de préstamos a la vivienda (la caída fue del 1% en septiembre) y formalizaron nuevas operaciones por valor de 5.288 millones.

EMPRESAS

Un 'ex' de BNP Real Estate será el nuevo primer ejecutivo de Gecina

Inmobiliaria ♦ Christophe Clamageran tomará hoy el relevo de Antonio Truán

RAÚL POZO
rpozo@neg-ocio.com

La inmobiliaria francesa Gecina, participada por Metrovacesa, concluirá hoy la remodelación de su consejo de administración que puso en marcha a raíz de la ruptura del pacto de separación de la inmobiliaria española. Según ha podido saber NEGOCIO de fuentes del sector, Christophe Clamageran, antiguo viceconsejero delegado de BNP Real Estate, ha sido el candidato de consenso elegido para ocupar el puesto de primer ejecutivo de la compañía, hasta ahora ostentado por Antonio Truán.

La decisión será acordada en la reunión que el consejo de administración de la patrimonialista francesa tiene previsto celebrar en la jornada de hoy. Truán dejará el cargo de director general (equivalente al de consejero delegado o primer ejecutivo) mientras que Joaquín Rivero, quien ostenta algo más de un 15% de la compañía, proseguirá como presidente de Gecina, un cargo no ejecutivo.

En la actualidad, Clamageran ocupaba un puesto como consejero ejecutivo en la inmobiliaria británica Hammerson, a cuya división en Francia se incorporó en 2008.

Experiencia contrastada

Hammerson es una compañía cotizada en la Bolsa de Londres, con una capitalización próxima a los 3.500 millones de euros, especializada en centros comerciales y parques empresariales, con activos valorados en unos 5.250 millones de euros.

LA CIFRA

277

millones de euros

Ha sido el beneficio recurrente de Gecina en los nueve primeros meses del año, lo que implica un incremento del 25% respecto al mismo periodo de 2008.

Anteriormente, Clamageran ocupaba el cargo de viceconsejero delegado de BNP Real Estate, en la que, además, era el máximo responsable de la división de gestión de activos.

De esta forma, el que será nuevo director general de Gecina es un buen conocedor del mercado patrimonialista francés. Además, antes de formar parte de la división inmobiliaria de BNP Paribas ocupó el cargo de consejero delegado en la francesa Meunier Immobilier d'Enterprise.

A raíz de la ruptura del pacto de separación de Metrovacesa, que implicaba directamente a Gecina, la inmobiliaria española reivindicó más puestos en el consejo de administración de la compañía francesa, en el que, pese a que su participación roza el 27%, tan sólo contaba con un sillón. La junta de accionistas que Gecina celebró el pasado 15 de junio aprobó una remodelación del consejo que otorgaba cinco representantes a Metrov-

acesa, lo que equilibraba las fuerzas en relación con los que mantenían Rivero y su socio Bautista Soler, que suman entre ambos algo más de un 31% del capital.

Más independencia

No obstante, los socios de Gecina optaron por buscar un equilibrio aún mayor con la figura de un primer ejecutivo independiente, toda vez que Antonio Truán es una persona de confianza de Joaquín Rivero, con quien ya estuvo en Metrovacesa, en la época en la que el empresario jerezano presidía la inmobiliaria.

La búsqueda de la persona adecuada para desempeñar el cargo fue encargada a una compañía de cazatalentos que ha realizado su trabajo en tiempo prácticamente récord.

Previamente, la compañía acordó contratar los servicios de una consultora independiente para que analice las prácticas de buen gobierno de la compañía, en especial en lo que hace referencia a la composición del consejo de administración y de los nuevos comités. La decisión se tomó en la primera reunión del consejo de administración con la nueva composición.

Desde que Gecina anunciara que dejaba en suspenso el acuerdo de separación de Metrovacesa, información adelantada por este diario el pasado 1 de abril, las acciones de la compañía han experimentado una notable revalorización. De hecho, han pasado de los 30 a los 80 euros. El pasado viernes, Gecina cerró en París con una subida del 0,55%, hasta 77,14 euros. ♦

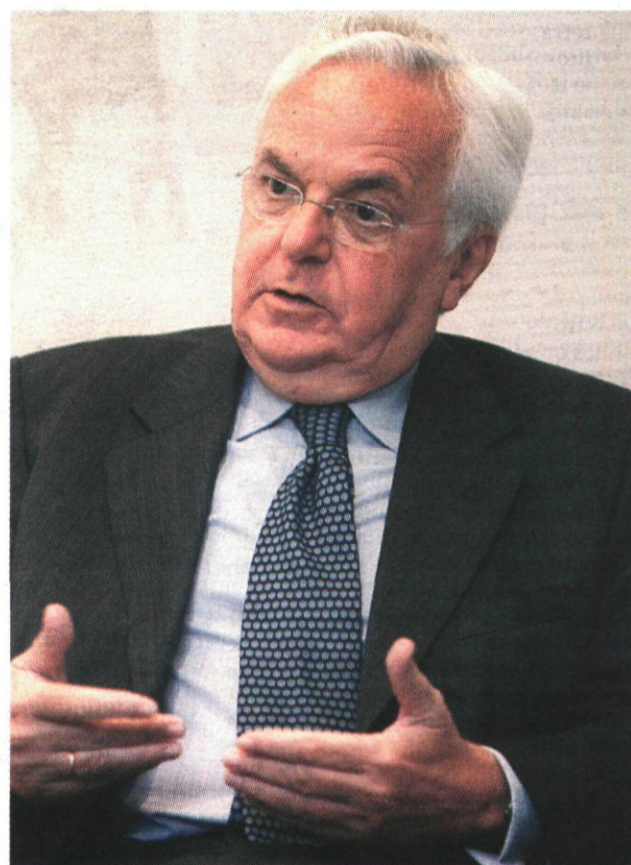

Joaquín Rivero seguirá presidiendo Gecina. A.N.

De Joaquín Rivero a un independiente

Hasta tres personas han ocupado el sillón de máximo ejecutivo de la compañía a lo largo de este año. Poco antes de la junta del día 15, Joaquín Rivero decidió dejar el puesto a Antonio Truán para suavizar las tensiones que se habían generado con Metrovacesa, pri-

mer accionista de Gecina. Rivero quedó como presidente no ejecutivo para disgusto del ex consejero y antiguo presidente Antoine Galignani, que ansiaba el puesto. El paso fugaz de Truán ha sido la antesala de lo que será una nueva fase con la llegada de Clamageran. ♦



En Madrid, cae un 15%. A.N.

La crisis se ceba con las naves logísticas

Alquiler

En Madrid y Barcelona se han perdido 1,42 millones de metros cuadrados de estas instalaciones

Una superficie total de 1,42 millones de metros cuadrados de naves logísticas de Madrid y Barcelona se encuentra actualmente vacía por el descenso que registra el alquiler de este tipo de edificios a consecuencia de la crisis, según un informe de la consultora Aguirre Newman.

En Madrid, la desocupación de estos activos alcanza el 15% del parque total de 5,75 millones de metros cuadrados de naves con que cuenta la capital, esto es, unos 860.000 metros, frente a las tasas de disponibilidad prácticamente nulas registradas en 2007.

En cuanto a Barcelona, el porcentaje se eleva al 18,9%, dado que actualmente cuenta con 560.000 metros cuadrados de naves logísticas desocupadas, del parque total de tres millones de metros cuadrados.

La consultora señala a la caída de la producción industrial y a la disminución del consumo como principales causas de la "contracción de la demanda" de estas instalaciones, además de al aumento de la oferta. ♦ E.P.



www.bbva.es/pagacuandoquieras
Línea BBVA 902 22 44 66

Nuevas Tarjetas BBVA

Si decides pagar A Tu Ritmo te ahorrarás el 5% de tus compras.



Altas hasta el 31/01/2010. 5% de descuento en las compras incluidas en los extractos de tarjeta de noviembre y diciembre de 2009 y enero de 2010. Neto de devoluciones y amortizaciones anticipadas.

BBVA

adelante.

Tesla encarga el diseño de su red de ventas a una compañía española

Automoción ♦ El estudio de arquitectos Trim desarrolla la imagen comercial del fabricante de coches eléctricos

JUAN ARÚS
jarus@neg-ocio.com

Cien por cien española y ubicada en Madrid. El fabricante estadounidense de vehículos eléctricos Tesla Motors, que comercializa el coche eléctrico con más autonomía que hoy se puede adquirir en el mercado del automóvil —el Roadster, recorre 393 kilómetros con una sola carga—, ha dejado el desarrollo de su red de concesionarios mundial en manos del estudio de arquitectos Trim.

La compañía llegó a un acuerdo el año pasado con Tesla Motors para imprimir un nuevo concepto de imagen en los puntos de venta de la marca de automóviles, enfocado esencialmente en la adecuación de sus instalaciones comerciales para la llegada, en 2012, del nuevo sedán eléctrico Model S, afirmó a este periódico Ricardo Goldman, director general de Trim.

La relación de Trim con el sector de automoción viene de largo. Creada en 1989, su equipo de arquitectos fue responsable del cambio identitario que acometió el grupo Renault en sus espacios para clientes a comienzos de la década.

Responsables del desarrollo global e implantación de las conocidas *blue box* (concesionarios) de Peugeot, Trim mantiene uno de sus lazos más fuertes con el fabricante de motocicletas Harley Davidson, grupo al

que elabora todos los espacios de venta de sus instalaciones mundiales, divididos en un área deportiva y otra clásica.

En la actualidad, Trim diseña dos centros para la marca en China, cuatro en Singapur —en la torre Petronas—, y dos más en India y México, entre otros.

Un 'link' providencial

Su colaboración con Harley Davidson, precisamente, allanó el camino del estudio madrileño con Tesla Motors.

Uno de los directivos de Harley Davidson, Don Cochrane, fichó el año pasado como director general de Tesla en Reino Unido, y decidió que la expansión futura del área comercial de la firma de eléctricos se encargaría a Trim.

El equipo español se ha encargado, desde entonces, de coordinar y desarrollar los espacios de venta que Tesla ha inaugurado en 2009, contando con su ofensiva al complicado mercado europeo.

Tesla abrió en junio su sede de operaciones europea y primer concesionario en junio en Londres, al que siguió otro en Múnic el mes pasado y uno más en Mónaco, que se inaugura justo dentro de una semana.

Trim ha sido responsable también del resto de aperturas de la marca en 2009, básicamente en Estados Unidos, con nuevos puntos en Nueva York, Chicago,



Un Tesla Roadster, camino de un concesionario de la marca, en California (EEUU). NEGOCIO

Miami y Seattle. La automovilística con sede en San José (California) busca ahora más emplazamientos para asentar su expansión geográfica en Washington y en Toronto (Canadá).

Todos contarán con el sello de identidad arquitectónico que Trim ha ideado para Tesla.

El origen digital

El ritmo comercial e incremento de notoriedad global de Tesla, que ha entregado ya 900 unidades de su modelo Roadster —cuesta 89.000 euros sin impuestos en Europa y acelera más rápido que un Porsche 911, un Audi R8 o un Ferrari Spider—, ha acelerado la apertura

de concesionarios y su expansión lejos de EEUU.

La empresa fue fundada en 2003 con cuarenta millones de dólares, y como consecuencia del cruce de mentes de varios de los genios de la era digital.

Larry Page y Sergei Brin, que se sacaron de la manga Google en 1998, Jeff Skoll, artífice de e-Bay, Elon Musk, el inventor del sistema de pago electrónico Pay-Pal y Martin Eberhard y Marc Tarpenning, que en 1997 desarrollaron el primer libro electrónico, llevaron a cabo el proyecto.

En la actualidad, Elon Musk es la voz cantante y presidente de Tesla, que debe su nombre a Nikola Tesla (Similjan, actual

Croacia, 1856-1947), inventor del motor de inducción y considerado como el padre de la corriente alterna.

Skoll, Brin y Page mantienen también acciones en Tesla.

En mayo pasado, el gigante del automóvil alemán Daimler se hizo con un 10% del capital de Tesla, que suministrará las baterías de litio-ión de los próximos smart eléctricos.

Tesla generó su primer beneficio operativo parcial el pasado julio, un millón de dólares, después de facturar en dicho mes veinte millones de dólares y comercializar 109 Roadster, cuyas ventas se han redoblado por el rediseño del modelo. ♦



Caída de las ventas. NEGOCIO

El Estado logra un 40% menos en matriculación

Ventas

Las comunidades autónomas recaudaron 510 millones de euros entre enero y septiembre

El Estado recaudó 509,5 millones de euros durante los nueve primeros meses del presente ejercicio en concepto de impuesto de matriculación, gravamen transferido a las comunidades autónomas, lo que se traduce en una reducción del 40% en comparación con los datos del mismo periodo del año anterior.

El importe ingresado por el Estado por el impuesto de matriculación entre enero y septiembre de este año se corresponde con la adquisición de 620.194 vehículos, según datos de la Agencia Tributaria recogidos por *Europa Press*, de forma que el importe medio de cada operación se situó en 822 euros por vehículo.

Esta reducción del 40% en la recaudación del impuesto de matriculación por parte del Estado es consecuencia de la disminución de las ventas de automóviles en los tres primeros trimestres, que acumulan un retroceso del 28,6%, y se explica también por el cambio de tendencia hacia la adquisición de coches más pequeños y con menos emisiones, que, en muchas ocasiones, quedan exentos del pago de esta carga impositiva o la ven reducida.

Por cilindradas, el Estado ingresó 6,7 millones de euros por el pago de este gravamen por parte de los 30.578 vehículos de menos de 1.200 centímetros cúbicos que se vendieron hasta septiembre, un 23% menos, mientras que los 120.718 coches de entre 1.200 y 1.400 centímetros cúbicos tributaron 39,03 millones de euros en este periodo, un 23,1% menos.

Por su parte, los ingresos por el impuesto de matriculación de los coches de entre 1.400 y 1.600 centímetros cúbicos fueron 67,1 millones de euros (-35,9%), con 176.780 operaciones. Además, los 232.756 vehículos de entre 1.600 y 2.000 centímetros cúbicos entregados en este periodo pagaron 212,02 millones de euros (-40%). ♦

300 millones para fabricar un deportivo eléctrico barato

La marca venderá en 2012 un eléctrico de siete plazas por 33.600 euros. Tendrá una autonomía de 500 km por recarga

J.A.
jarus@neg-ocio.com

Representa el futuro eléctrico inmediato en las berlinas medias de lujo y, además, cuenta con la bendición expresa del Gobierno de Estados Unidos. Tesla recibió en junio un préstamo público con interés bajo de 465 millones de dólares (313 millones de euros) para apoyar la fabricación en serie del primer deportivo eléctrico asequible en EEUU, aunque también llegará a Europa y ya puede encargarse, bajo pedido y previa reserva de 4.000 euros. El préstamo concedido a Tesla por el Departamento de Energía servirá para financiar la construcción

de una factoría en California (cien millones de dólares), que acogerá la producción del Model S, un sedán con capacidad para cinco adultos en el que tendrá cabida una tercera fila de asientos para dos niños. El resto del dinero, 365 millones de dólares, se invertirá en el desarrollo de ingeniería del modelo, para el que se contratará a 650 trabajadores. El Model S llegará al mercado en 2012 con un precio de 49.900 dólares (33.600 euros al cambio actual), en el que se incluye una subvención pública de 7.500 dólares (5.000 euros) por la compra de un coche altamente eficiente. Capaz de recorrer 300 millas o casi 500 kilómetros con una única recarga, Tesla Motors asegura que el coste de utilización del vehículo durante su ciclo de vida (cada recarga de electricidad completa del Roadster, como ejem-

plo, cuesta 10 euros) situaría su precio real, poniéndolo al lado de un coche que funciona con combustibles convencionales, en 35.000 dólares o 23.000 euros. El precio sería equivalente al promedio que hoy se paga por un automóvil en España y en EEUU —en el entorno de 21.000 euros—. El objetivo de la firma californiana, independientemente de los cálculos sobre costes de uso, es que el Model S tenga un precio base en un futuro no muy lejano, una vez que las escalas de producción en cadena lo permitan, de 30.000 dólares o 20.000 euros. Con dichas previsiones la incógnita, ahora, reside en comprobar si la empresa, lejos ya del concepto de *start-up*, podrá mantener su independencia y evitar los intentos de absorción que, seguro, tendrá que sortear sin que haya que esperar mucho tiempo. ♦



Objeto de culto. Elon Musk, arriba, conduciendo el prototipo del Model S, y el príncipe Michael de Kent, abajo, con un Roadster en 2008. A.N.

Inventemos el futuro

REPSOL



“Repsol YPF, tocado por un ángel”

La petrolera acumula 15 nuevos yacimientos desde enero de 2009

ABC – 20 de septiembre, 2009

“La mayor inversión industrial de la historia de España”

Repsol “barre para casa”. Duplica la capacidad de su planta de Cartagena

El Economista – 12 de enero, 2008

**“In the Oil Patch, a Tale of Have and Have Not.
Far-Flung Discoveries Fatten Repsol’s Reserves”**

The Wall Street Journal – 30 de octubre, 2009

“Repsol: el que busca (petróleo) lo encuentra”

Los 17 hallazgos de la petrolera este año no son fruto del milagro, sino de fuertes inversiones

Cinco Días – 9 de noviembre, 2009

**“El mercado aplaude los planes ambiciosos
de Brufau en Repsol”**

Negocio – 14 de mayo, 2008

**“Return to Rio. How Antonio Brufau is turning
a refiner and petrol retailer into a real oil company”**

The Economist – 17 de mayo, 2008

**“Repsol descubre más petróleo
en su gran enclave estratégico de Brasil”**

Expansión – 14 de junio, 2008



**Inventar el futuro
es saber gestionar bien el presente**

FINANZAS

Los vencimientos de deuda disparan el recurso al BCE un 60% en octubre

Banca ♦ La banca en España aumenta su peso en el Eurosistema y ya capta más del 14% del total de la liquidez inyectada por el supervisor europeo

V. M. Z.
vmarcos@neg-ocio.com

La petición de liquidez al Banco Central Europeo (BCE) vuelve a marcar un mes más una cifra histórica. Al cierre de octubre, la banca que opera en España tomó prestado del organismo que preside Jean-Claude Trichet un volumen total de 82.534 millones de euros, un 56,6% más que un año antes, según los datos del BCE hechos públicos por el Banco de España.

La banca europea reforzó su solicitud de liquidez al BCE tras el estallido de la crisis de las hipotecas *subprime* en Estados Unidos en el verano de 2007. Desde entonces, la banca española ha disparado su solicitud

de crédito al supervisor más de un 294% en apenas 24 meses, desde la tímida cifra de 20.937 millones de euros registrada en el mes de septiembre de 2007 hasta los más de 82.500 millones de euros del pasado mes de octubre.

Este espectacular aumento se debió a la crisis de confianza generada en aquella fecha, que provocó el cierre de los mercados de financiación mayoristas.

Dos años después, y a pesar de que las tensiones de liquidez han desaparecido y la confianza vuelve a reinar en el mercado interbancario tras las medidas de ayuda llevadas a cabo por los bancos centrales a ambos lados del Atlántico, las peti-

ciones de liquidez al organismo que preside Jean-Claude Trichet no sólo no se han normalizado, sino que ha continuado su senda alcista.

Más peso

Esto ha provocado que el peso de la banca que opera en España—es decir, los bancos y las cajas de ahorros españolas y las entidades bancarias extranjeras que operan en España—en el conjunto del Eurosistema haya aumentado cerca de diez puntos porcentuales en estos 24 meses, desde el 4,63% registrado en septiembre de 2007 hasta el 14,07% de octubre de 2009. En los últimos meses, este porcentaje no ha parado de incrementarse.

De esta manera, al cierre de los seis primeros meses del ejercicio, la cifra era del 11,5%, en julio ascendía al 12,1%, en agosto era del 13,1% y cerró el mes de septiembre en el 13,6%.

El conjunto del Eurosistema—es decir, los sistemas financieros de los países que componen la Zona del euro—recibió un total de 586.961 millones de euros al cierre del mes de octubre, un 9,74% más que en el mismo período del ejercicio precedente.

A pesar de que los problemas para captar liquidez han disminuido, el crédito no ha vuelto a

fluir hacia hogares y empresas, e incluso, los préstamos a éstas últimas registraron descensos del 2% al cierre del tercer trimestre del año. Hay expertos y analistas del sistema financiero que consideran que el conjunto de la banca está ahora centrado en cumplir con los vencimientos de deuda que se le vienen encima, y por ello han extremado la precaución a la hora de aprobar operaciones de activo.

Lluvia de vencimientos

De acuerdo con un informe de Moody's, la banca española acumula una deuda de más de 200.000 millones de euros hasta 2012, motivada por la avalancha de emisiones de renta fija con y sin aval del Estado realizadas en los últimos meses por bancos y cajas.

De acuerdo con el estudio *El sistema bancario español ante el nuevo entorno financiero* elaborado por la Fundación de Estudios Financieros, la banca española se enfrenta en 2009 al vencimiento de 80.341 millones. La cifra de 2010 es de 65.263 millones y entre 2011 y 2012 el saldo es de 117.179 millones de euros.

A más largo plazo, es decir, a partir de 2013, los vencimientos de deuda de las entidades financieras españolas supera los 502.000 millones. ♦



Trichet prepara la retirada de las inyecciones extraordinarias. EFE

OTRO MES DE SUBIDAS

Préstamo neto del BCE a la banca española

■ Datos en millones de euros.

CRECIMIENTO MENSUAL

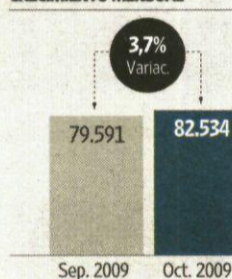

CRECIMIENTO NETO

2.943

CRECIMIENTO INTERANUAL

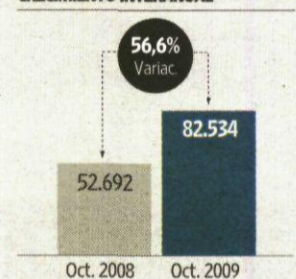

CRECIMIENTO NETO

29.842

Balance de Eurosistema

■ Datos en millones de euros.

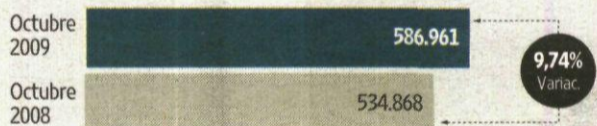

Fuente: IFSL (International Financial Services de Londres). infografia@neg-ocio.com

LA CIFRA

10

puntos porcentuales

■ Es lo que ha crecido en apenas dos ejercicios el peso de la liquidez captada del Banco Central Europeo por las entidades financieras que operan en España. Al cierre de septiembre de 2007 era del 4,63% del total, mientras que al cierre de octubre de 2009 la cifra supera el 14%, tras recibir un volumen de 82.534 millones de euros. ♦

El Sabadell incrementa su autocartera ante la salida de Unicredit del capital

Cambios accionariales

El banco presidido por José Oliu controla ya un 1,85% de acciones propias con el último movimiento

Banco Sabadell incremento en casi medio punto porcentual su autocartera, justo en vísperas de que el italiano Unicredit anunciara la venta de su participación en el banco presidido por José Oliu.

Con las últimas adquisiciones de acciones propias, la autocartera del Sabadell se leva hasta el 1,852%, aún lejos del 2,77% que alcanzó a mediados del pasado mes de marzo, cuando los fon-

dos especulativos a corto se cebaron con la cotización del banco, al igual que les ocurrió a otras entidades españolas.

Pero a diferencia de otros competidores también afectados por los cortos, como es el caso del Banco Popular, el grupo financiero presidido por Oliu no había deshecho en gran medida su autocartera en los meses de verano, ya que no se redujo hasta el 1,4% hasta primeros de octubre.

El Banco Popular, por ejemplo, también mantuvo unos niveles altos de autocartera en los momentos en que los ataques de los cortos eran más constantes, como ocurrió en abril cuando

alcanzó el máximo de 2,414%. Desde finales de octubre, los títulos en autocartera del Popular tan sólo suponen un 0,838% del capital.

Santander, BBVA, Bankinter y Banesto mantienen muy por debajo del 1% sus respectivas autocarteras, aunque los dos grandes llegaron a sobrepasar el 3% hace unos meses.

Banco Pastor mantiene su autocartera en el 1,77% desde el pasado mes de abril y sólo Banco Guipuzcoano y Banco de Valencia superan el porcentaje que ahora ha alcanzado el Sabadell, poco antes de que su socio italiano anunciara la salida del capital. ♦ JOSÉ LUIS MARCO

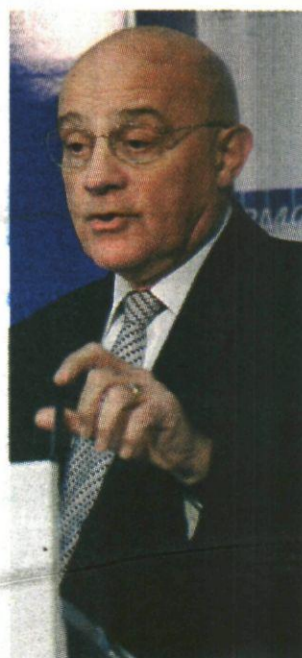

José Oliu. D. SANTAMARÍA

Cajasol baraja una 'fusión fría' con otras entidades

Cajas de ahorros

Su presidente, Antonio Pulido, reconoce que es factible una operación así con Caja de Guadalajara

El presidente de Cajasol, Antonio Pulido, ha reconocido que considera "bastante factible una fusión fría" con Caja de Guadalajara ante las conversaciones que mantiene ambas entidades sobre un proceso de integración.

Pulido ha añadido que la entidad andaluza está "abierto y proactiva" a cualquier proceso que suponga una "mayor dimensión" de las cajas de ahorros, si bien ha subrayado que

"no hay nada cerrado, aunque ha habido conversaciones con Caja Guadalajara".

La propia Caja Guadalajara ha reconocido que estudia varias opciones para una posible fusión, aunque descartó facilitar nombres de entidades.

Por su parte, el sindicato CCOO expresó su "rechazo rotundo" a una posible fusión fría o Sistema Institucional de Protección (SIP) de Cajasol con Caja Guadalajara u otra entidad en el caso de que "se opte por articular dicha alianza mediante un banco de cajas", ya que pondría en riesgo el modelo de cajas de ahorros, como ocurre con CCM y Cajastur. ♦ AGENCIAS

Brufau se aferra al plan estratégico para cubrirse de las críticas a su gestión

Energía ♦ Repsol busca socios para una 'macroinversión' de 15.000 millones de dólares en Brasil

V. SANCHIDRIÁN (RÍO DE JANEIRO)
vsanchidrian@neg-ocio.com

Respuesta inminente de Antonio Brufau, presidente de Repsol, ante la fuerte presión que está ejerciendo a través de varios medios de comunicación Luis del Rivero, presidente de Sacyr, la constructora que es a su vez la principal accionista de la petrolera (posee el 20,01%).

El constructor parece que quiere forzar un cambio radical en la gestión: cerrar el grifo de las inversiones, vender activos no rentables a corto plazo (Gas Natural, los negocios de exploración de Brasil...) e incrementar el dividendo previsto de manera informal en el último consejo (de 0,85 euros a 1,05 euros), aprovechando que la petrolera gana un 55% menos hasta septiembre.

Brufau, en cambio, es partidario de mantener el plan a largo plazo de la compañía, aunque es consciente que la realidad económica impone ciertos cambios. De hecho, fruto de la revisión trimestral de la evolución de las diferentes áreas, el consejo ha decidido aparcar el proyecto de Sines por falta de retornos y producir la mitad en la refinería de Cartagena. "No se puede cerrar porque al reducir los costes estamos a punto de ganar cuatro dólares por barril en vez de perder dos dólares", explicó Brufau en un encuentro con la prensa en Brasil.

Por eso, el presidente de la energética acalló estas críticas repasando punto por punto el cumplimiento del plan estraté-

gico 2008-2012, "la biblia" que sus accionistas (Sacyr, La Caixa, y Pemex) acordaron por unanimidad en su día.

Además, al tensar los costes (800 millones previstos en 2009), Brufau está convencido de que llegará con éxito a la meta (incrementar 2,5 veces su ebitda en 2012) si las condiciones económicas se sitúan al mismo nivel de cuando se diseñó el plan, y eso que ahora se encuentra en el peor de los escenarios económicos posibles (los precios del crudo han caído, el margen de refino ha desaparecido). "Ya que ganamos menos, sigamos haciendo lo mismo para ganar el día de mañana. Cuando cae el beneficio hay que reflexionar sobre el dividendo".

En esta línea, Brufau remató la jugada al anunciar, en presencia de su principal socio en Brasil, la estatal Petrobrás, la necesidad de una macroinversión posterior al plan vigente: entre 10.000 y 15.000 millones de dólares entre 2010 y 2020 para empezar a obtener rendimiento de los 23 pozos que explora en el país.

Brasil, intocable

Brufau dejó claro que los grandes activos, como Brasil, son intocables. Esta región tiene un valor actual neto de 6.000 millones de dólares (un tercio del valor de todo el área de negocio de *upstream*) y sobre ésta penden los grandes resultados de la petrolera en el futuro.

Además de contar con el segundo dominio minero más

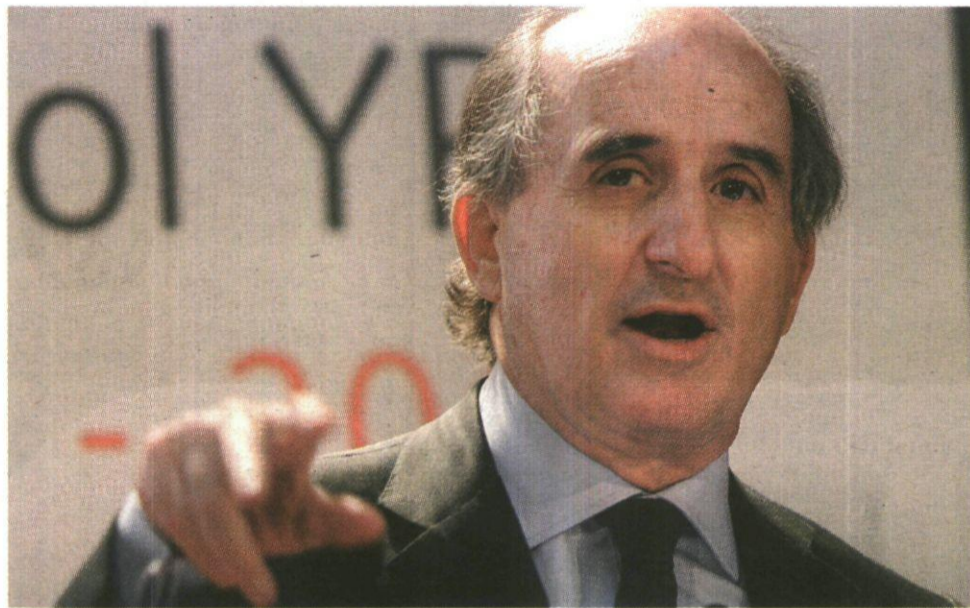

Antonio Brufau, presidente de Repsol YPF. D. SANTAMARÍA

El barco del millón de dólares, al día

■ Sin tener ningún éxito exploratorio en el mar, Repsol se lanzó a la aventura offshore en Brasil hace un par de años. "Si queremos ser algo, hay que ser más avanzados". Con esta máxima, Brufau alquiló el buque de última tecnología, el Stena Drillmax, como plataforma de exploración, con un coste de más de un millón de dólares al día durante cinco años. El buque es capaz de perforar hasta 7.000 metros de profundidad en aguas oceánicas en las peores condiciones (tem-

peraturas de menos 20 grados, vientos de 100 kilómetros hora y olas de 15 metros), y empezará a producir en 2013. Sin duda fue una de las decisiones más importantes que ha tomado en Repsol, pero este salto ha sido el camino que ha encontrado la petrolera para diferenciarse de las gigantes que operan en el mundo. Un ejemplo: en Venezuela, Gazprom ha tenido que abandonar su exploración 'offshore', porque las autoridades le han denegado su licencia. ♦

peratures de menos 20 grados, vientos de 100 kilómetros hora y olas de 15 metros), y empezará a producir en 2013. Sin duda fue una de las decisiones más importantes que ha tomado en Repsol, pero este salto ha sido el camino que ha encontrado la petrolera para diferenciarse de las gigantes que operan en el mundo. Un ejemplo: en Venezuela, Gazprom ha tenido que abandonar su exploración 'offshore', porque las autoridades le han denegado su licencia. ♦

peratures de menos 20 grados, vientos de 100 kilómetros hora y olas de 15 metros), y empezará a producir en 2013. Sin duda fue una de las decisiones más importantes que ha tomado en Repsol, pero este salto ha sido el camino que ha encontrado la petrolera para diferenciarse de las gigantes que operan en el mundo. Un ejemplo: en Venezuela, Gazprom ha tenido que abandonar su exploración 'offshore', porque las autoridades le han denegado su licencia. ♦

peratures de menos 20 grados, vientos de 100 kilómetros hora y olas de 15 metros), y empezará a producir en 2013. Sin duda fue una de las decisiones más importantes que ha tomado en Repsol, pero este salto ha sido el camino que ha encontrado la petrolera para diferenciarse de las gigantes que operan en el mundo. Un ejemplo: en Venezuela, Gazprom ha tenido que abandonar su exploración 'offshore', porque las autoridades le han denegado su licencia. ♦

peratures de menos 20 grados, vientos de 100 kilómetros hora y olas de 15 metros), y empezará a producir en 2013. Sin duda fue una de las decisiones más importantes que ha tomado en Repsol, pero este salto ha sido el camino que ha encontrado la petrolera para diferenciarse de las gigantes que operan en el mundo. Un ejemplo: en Venezuela, Gazprom ha tenido que abandonar su exploración 'offshore', porque las autoridades le han denegado su licencia. ♦

La inversión de Morinvest

Alicia Koplowitz apostó por invertir en Repsol YPF durante el tercer trimestre del año a través de su sicav Morinvest.

La empresaria destinó 3,66 millones de euros para comprar títulos de la petrolera, equivalentes al 0,01% de su capital social en función de su actual cotización, según consta en los registros de la CNMV, informa *Euro-press*. ♦

Criteria completa un tercio de sus emisiones previstas en renta fija

Finanzas

La demanda superó en 2,2 veces la oferta, debido al alto interés mostrado por los inversores

Tan solo seis días después que el consejo de administración de CaixaCorp, el *holding* que agrupa la cartera de participadas de La Caixa, se reuniera, el pasado día seis, y aprobara realizar una emisión de bonos simples por un importe máximo de 1.000 millones de euros, ha conseguido cerrar la emisión.

Este importe constituye la primera parte del total previsto. El

Programa de Renta Fija de Criteria, folleto registrado en la CNMV, establece que el importe total es de 3.000 millones. El objetivo de esta emisión es diversificar las fuentes de financiación y alargar los vencimientos.

La emisión con vencimiento en noviembre de 2014, pendiente del registro de las condiciones finales por parte de la CNMV, ha sido colocada entre 200 inversores superando la demanda en 2,2 veces el importe ofrecido lo que constata un alto interés de los inversores institucionales por la compañía.

Los bonos recibirán un cupón de un 4,125% anual con lo que la

rentabilidad implícita de la emisión es del 4,233%. Barclays Capital, Goldman Sachs International, JPMorgan, la Caixa y Banco Santander han sido los colaboradores de Criteria en la distribución de esta oferta en el mercado institucional europeo. Además de colocador, Goldman Sachs también ha actuado como asesor de Criteria.

Según la sociedad, con esta primera emisión empieza su andadura para tener un papel activo en el mercado de renta fija en Europa. La calidad crediticia de Criteria cuenta con una calificación de "A" con perspectiva estable a largo plazo y "A-1"

para corto plazo, según el rating emitido recientemente por Standard & Poor's.

Criteria posee la cartera de participaciones empresariales más importante de España en volumen total de activos brutos con un valor de 22.545 millones a 30 de septiembre.

El beneficio recurrente neto consolidado de los primeros nueve meses de este año fue de 970 millones, un 9% más que en el mismo período del año anterior, mientras que el beneficio neto atribuido ha alcanzado los 1.135 millones (+17%).

La cartera financiera de Criteria representará un porcentaje



Gonzalo Gortázar Rotaache, consejero director general A.N.

cercano al 33% del valor bruto de los activos de la compañía cuando se efectúe la adquisición de Adeslas y el incremento de su participación en Erste Group Bank, anunciados en las últimas semanas. Recordar que este porcentaje, cuando la compañía salió a Bolsa, estaba situado en el 17%. En otro orden de cosas, Cri-

teria colabora con CFA Spain en la organización de sus premios.

CFA Institute administra el Programa CFA, la más alta titulación internacional existente para profesionales de inversión, que se reunirá en los próximos días en una competición que analizará la realidad de la empresa elegida, Abertis. ♦ J. M.

Grupo Dhul

alimentación

TU CONFIANZA...



...MARCA NUESTRO PROGRESO



La fusión de Iberia y British, primer paso de futuras alianzas

Aerolíneas ♦ Los mercados de Asia y Estados Unidos despiertan el interés de la compañía británica

REDACCIÓN
empresasd@neg-ocio.com

British Airways acaba de cerrar la primera fase de su fusión con Iberia y ya ha comenzado a trabajar en próximas alianzas que le permitan transformarse en una compañía global. Estados Unidos y Asia se han convertido en las prioridades del consejo de administración de la compañía británica.

De momento, Iberia, British Airways y American Airlines trabajan para convencer a la Unión Europea para que les permita poner en marcha una alianza para compartir vuelos transoceánicos, similar al pacto ya existente entre Air France, KLM y Delta. Parece que Bruselas no está dispuesta a ceder. Según la información desvelada por el *Financial Times*, la Comisión les obliga a deshacerse de valiosos slots para dar luz verde a la operación.

American Airlines es una de las principales candidatas. El director de Finanzas de la aerolínea británica Keith Williams, ve a la norteamericana como un socio idóneo, debido a las conexiones comunes con que cuentan a través de la alianza One World, señaló en el *Financial Times*.

La idea que transmitió Williams consiste en que la fusión con Iberia sirva para futuras uniones con otras aerolíneas, entre ellas de la zona de Asia Pa-

cífico e India, una zona geográfica que lidera la holandesa KLM, compañía fusionada con Air France.

"Siempre hemos dicho que Iberia es un paso hacia la conversión de British Airways en una aerolínea global", declaró Williams, quien insistió en que, por esa razón, se ha creado el *holding* TopCo, para que una compañía "pueda poseer varias marcas", informa *Efe*.

De hecho, esa idea ya se encuentra en los planes de Iberia. Durante el anuncio del nuevo plan estratégico, el consejero delegado de la compañía española, Rafael Sánchez Lozano, desveló que han comenzado los trabajos para crear una aerolínea filial de desplazamientos de corto y medio radio cuyo fin será reactivar los vuelos de largo alcance de Iberia.

Uno de los obstáculos para los planes de British Airways puede ser la actual legislación Estados Unidos, como otros países, prohíbe la propiedad extranjera de las aerolíneas, pero, según el directivo británico, "eso puede cambiar".

Futuros recortes

La fusión podría ser el próximo capítulo de las tensiones de plantilla que vive en su seno Iberia. Los sueldos de la plantilla de Iberia son más altos que los de British Airways, según *The Times*, por lo que los trabajadores



Willie Walsh será el consejero delegado de la sociedad fusionada. NEGOCIO

EN CIFRAS

400

millones de euros

■ Son las sinergias que esperan obtener British Airways e Iberia gracias a la fusión. Ambas reforzarán su presencia en mercados internacionales.

419

aviones

■ Es la cifra de aeroplanos con que cuentan de forma conjunta la aerolínea española y la británica. Ambas compañías volarán a 205 destinos.

de la española podrían ser objetivo de futuros recortes.

Según el rotativo, que cita fuentes sindicales españolas, la tripulación de cabina de Iberia cobra una media de 50.000 euros al año, frente a la media de 29.900 libras (unos 33.489 euros al cambio de hoy) en BA y 14.000 libras (15.676 euros) anuales en Virgin Atlantic. Los pilotos de la española también son los mejor pagados con un salario medio de 190.000 euros, frente a las 107.600 libras (unos 120.483 euros) de British. ♦

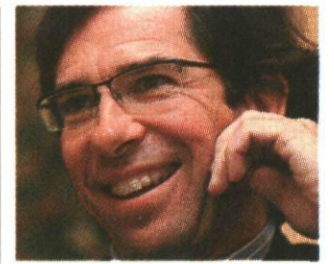

J. M. Roger, de Fersa. AN

Fersa crea en Turquía una empresa de riesgos

Energía

Calcula que invertirá 1.000 millones de dólares en renovables y creará 1.500 puestos de trabajo

El grupo español Fersa Energías Renovables y la turca Saran Energy han acordado crear una empresa de riesgos compartidos que invertirá 1.000 millones de dólares en renovables y creará 1.500 puestos de trabajo.

La nueva compañía resultante, Fersar, iniciará su inversión en el terreno de la energía hidroeléctrica en el Mediterráneo turco y en energía eólica en el este del país (la zona menos desarrollada) para ir expandiéndose paulatinamente a más campos.

El presidente de Fersa, José María Roger, aseguró durante la firma del acuerdo que ambas compañías aunarán esfuerzos para desarrollar el mercado turco. Por su parte, Sadettin Saran, presidente de Saran y de la nueva empresa, aseguró que "esta asociación, que reúne la experiencia internacional de Fersa y los conocimientos y la experiencia de Saran en Turquía, es un paso gigantesco encaminado a satisfacer la demanda de energía de nuestro país". ♦

EN BREVE

Telecomunicaciones

Jazztel renueva su consejo de administración

■ Jazztel ha renovado su consejo de administración con la incorporación de cuatro consejeras independientes. Un cambio que convierte a la operadora en la empresa con más representación de este tipo. La renovación se produjo con ocasión de la reunión del consejo de administración de la compañía y en el que las cuatro nuevas consejeras, Elena Gil García, María Luisa Jordá Castro, María Antonia Otero Quintás y Mireia Pérez Sales,

aceptaron dicho nombramiento, sustituyendo a Luis Chaves Muñoz, José Luis Navarro Marqués, Javier Ibáñez de la Cruz y Joaquim Molins i Amat, que dejan el consejo de Jazztel. Las nuevas consejeras han sido elegidas tras un proceso de selección gestionado por ExcellentSearch, empresa especializada en la selección de directivos y que dispone de un departamento centrado en la búsqueda de directivos para consejos de administración. Así, el consejo de administración de la sociedad sigue formado por nueve miembros, de los cuales uno es consejero ejecutivo, dos son consejeros dominicales y seis son consejeros independientes. ♦ AGENCIAS

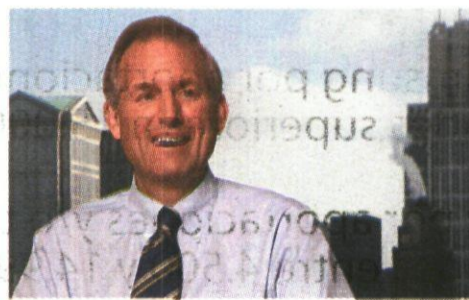

China será el centro de la aviación mundial en dos décadas. EFE

Aviación

Boeing ve Asia como el mayor mercado mundial en 20 años

■ La compañía aeroespacial y de defensa estadounidense Boeing pronosticó ayer que la región de Asia Pacífico será el mayor mercado para el sector de la aviación mundial en los próximos 20

años. La demanda creciente en esta región hará que se convierta el nuevo centro de la aviación mundial en dos décadas, aseguró Kenneth G. Yata, vicepresidente de la división de desarrollo de Boeing (China), durante un foro internacional de industria que se celebra en la ciudad nororiental china de Tianjin. Yata dijo que el flujo de pasajeros aéreos se incrementará a un ritmo anual del 6,5% en Asia Pacífico. ♦ EFE

Motor

Honda dejará de fabricar motos en Barcelona en marzo

■ El fabricante japonés Honda dejará de fabricar motocicletas en su planta de Barcelona (España) a finales de marzo de 2010 para trasladar la producción a Italia, informó hoy el diario económico *Nikkei*. Según el rotativo, la producción de motocicletas, con una capacidad de 50.000 unidades anuales, se trasladará "gradualmente" a partir de marzo a una planta italiana que produce actualmente 170.000 unidades al año. El objetivo es "intentar capear el actual descenso en las ventas", añade el diario. La planta de Barcelona, situada en Santa Perpetua de Mogoda, produce motocicletas de

media y gran cilindrada, de 125 a 1.000 centímetros cúbicos, además de componentes. A partir de marzo, las instalaciones barcelonesas se centrarán solo en la producción de componentes, señala el *Nikkei*. La compañía ya anunció en octubre al comité de empresa de la planta catalana su intención de recortar en 180 personas la plantilla, que es de 340 empleados, en esta reorganización. A principios de este mes, la dirección y el comité de empresa de Honda en Barcelona se reunieron para negociar los despidos, sin lograr alcanzar un acuerdo. Los empleados sostienen que el movimiento de Honda no responde a razones económicas porque la compañía obtiene beneficios desde que en 1986 compró la firma Montesa, especializada en actividades de trial y que fabrica unas 1.500 unidades anuales. ♦ EFE

PLANES DE PENSIONES CAJASOL ANIVERSARIO

175

años

Empieza a disfrutar HOY de tu Plan de Pensiones



- Monitor-TV 19" Samsung
- Panorámico con sintonizador TDT incorporado.
- 2 Conectores HDMI
- Resolución: 1366x768p

Porque estamos de aniversario, llévate un regalo



Reloj Cauny Unisex.

- Televisor Samsung por aportaciones y/o traspasos desde otras entidades superiores a 15.000 euros.
- Reloj Cauny por aportaciones y/o traspasos desde otras entidades entre 4.500 y 14.999 euros.

Oferta Válida hasta el 31 de Diciembre de 2009 o agotamiento de existencias.
300 Unid. TV Samsung y 1.000 Unid. Reloj Cauny.

Infórmate en cualquier oficina de Cajasol.

SegurCajasol

Entidad promotora: Cajasol - Entidad gestora: Caser - Entidad depositaria: CECA / Cajasol

El gasto navideño bajará un 19%, hasta 735 euros por hogar

Consumo ♦ El 56,5% del presupuesto familiar se destinará a regalos

AGENCIAS
redaccion@neg-ocio.com

El gasto de los consumidores españoles sufrirá un recorte del 19,2% durante las próximas Navidades hasta situarse en 735 euros. Además, las compras se harán de forma más racional, optando por regalos útiles, menos caprichos y reduciendo el presupuesto destinado a alimentación.

La caída del consumo estimada para este año es 15 puntos superior a la del ejercicio pasado, cuando el retroceso fue del 4,3%, y sitúa el gasto en el menor nivel registrado desde que se comenzó a elaborar el informe en 2005.

Esta es una de las principales conclusiones del estudio anual que realiza la firma de servicios profesionales Deloitte sobre los hábitos de consumo de los europeos en Navidad. El informe señala que los españoles, junto a los irlandeses y británicos, serán los más afectados por la contención del gasto.

Menos alimentos

Según el responsable del área de consumo de Deloitte, Juan José Roque, la crisis "dejará una huella importante sobre el consumo de Navidad", debido a la reducción del poder adquisitivo, las altas tasas de paro y el deseo de ahorrar.

Como consecuencia, la recuperación de los patrones de consumo tardará años en llegar, pese a que los españoles se muestran menos pesimistas que en 2008. El gasto desglosado de los 735 euros previsto de

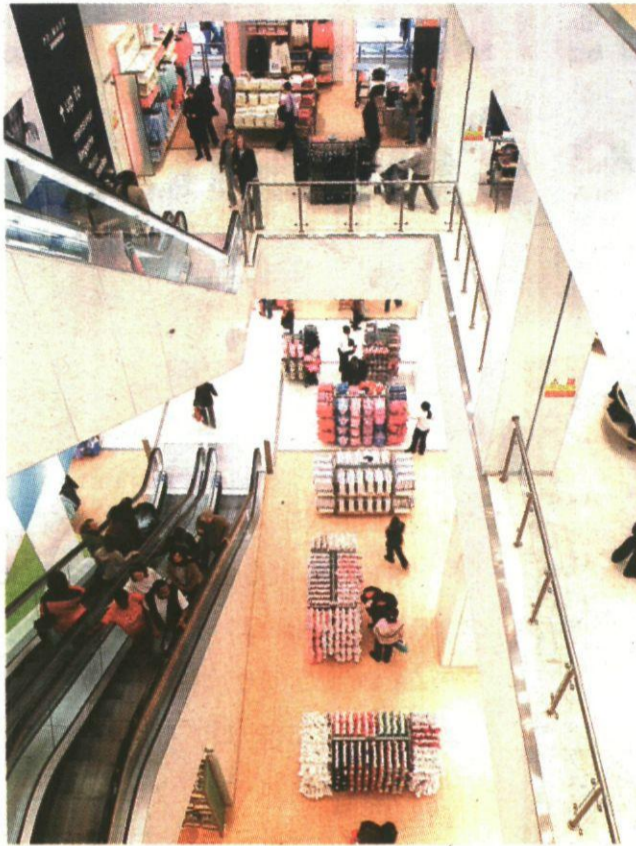

La ropa y el calzado siguen siendo los regalos más deseados. A.N.

media para las fiestas navideñas es el siguiente: 415 euros en regalos; 215 euros en comida y 105 euros en salidas.

Este año se produce una importante reducción de los presupuestos destinados a salidas y fiestas (-43,5%) y alimentación (-41,4%). Por contra, el presupuesto destinado a regalos crecerá un 16,2%, la mayor partida del gasto total. En todos los ca-

sos, la estrategia de compra será la del control del gasto y la de la utilidad. Los regalos serán el principal foco de gastos de la Navidad, ya que suponen el 56,5% del gasto total, frente a la comida, que significó el principal desembolso en 2008.

Según la directora de consumo de Deloitte, Victoria Larroy, los españoles se decantarán por alimentos menos tradicionales

en las fiestas navideñas y más baratos (de marca blanca y adquiridos en supermercados de descuento).

En cuanto a los regalos, este año se harán nueve regalos por hogar, con un precio medio por regalo de 45 euros. En nueve de los 18 países en los que se hizo la encuesta ganaron los libros, al contrario de lo que ocurre en España, en donde se prefiere la ropa y el calzado. Después aparecen, por este orden, libros, videojuegos, dinero, cosméticos y perfumes, consolas de videojuegos, joyería/relojería, música y ordenadores.

Crece la competencia

"Para los distribuidores la Navidad será un reto y quien se anticipe a lo que quieren los consumidores ganará la batalla", añade Roque, quien recalca que en este contexto crecerá la competencia entre los operadores por ganar clientes.

Por otro lado, el 55% de los españoles confeccionará un presupuesto para las fiestas y seis de cada 10 realizarán sus compras fuera del periodo navideño, sobre todo con la intención de encontrar el mejor precio, evitar que se agoten los productos y no sufrir aglomeraciones. Internet se seguirá utilizando en España más como herramienta de búsqueda que de compra.

Según el estudio, el 65% de los consumidores asegura que cuando pase la crisis mantendrá su nivel de gasto, frente a un 20% que lo aumentará y un 15% que lo contendrá. ♦



La venta de cerveza es muy sensible al alza de impuestos. A.N.

La subida del IVA, letal para las cerveceras

Bebidas

Las ventas de Carlsberg y del grupo AB-Inbev en Rusia bajan hasta un 20% por las cargas impositivas

REDACCIÓN
redaccion@neg-ocio.com

La industria cervecera española es la cuarta mayor productora de Europa, por detrás de Alemania, Inglaterra y Polonia. España produce casi el 8% del total de la cerveza fabricada en Europa y es el cuarto consumidor de esta bebida, según el informe *The Contribution made by Beer to the European Economy*, elaborado por Ernst & Young para la Asociación de Cerveceros Europeos que analiza la situación del sector en 31 países europeos durante el año 2008.

El estudio destaca la contribución del sector a nuestra economía que, en términos de valor añadido y en base al número de empleos generados, se estima en 5.910 millones de euros.

El Estado también es otro de los beneficiados ya que el año pasado ingresó más de 4.100 millones de euros procedentes del IVA y de otros impuestos, directos e indirectos, derivados de

la producción y venta de cerveza en España.

El problema es que el consumo de cerveza es muy sensible a las subidas de impuestos, como se ha podido comprobar en los últimos resultados del grupo Carlsberg. La compañía danesa ha señalado que el mercado ruso ha sufrido un retroceso del 10% en los nueve primeros meses del año, provocado por una mayores cargas impositivas, y se espera que en el conjunto del ejercicio experimente un retroceso similar.

Decisión negativa

"La propuesta del Gobierno ruso de un significativo incremento de los impuestos a la cerveza en 2010, que todavía está siendo debatida y cuya decisión definitiva se conocerá a finales de año, representa uno de los desafíos", señaló la compañía, que advirtió de que "si está propuesta, junto al moderado aumento de impuestos de las bebidas espirituosas, es aprobada afectará de manera claramente negativa al mercado de la cerveza".

Por su parte, la mayor cervecera del mundo, AB-Inbev, ha reducido sus ventas en Rusia un 20,4%, por la misma razón. ♦

EN BREVE

Alimentación

Campofrio gana 17,6 millones hasta septiembre

■ Campofrio Food Group obtuvo un beneficio neto de 17,6 millones de euros en los nueve primeros meses del año pasado, frente a las pérdidas de 5,7 millones registrados en el mismo periodo de 2008, tras su fusión en diciembre del año pasado con Groupe Smithfield. Las ventas netas de Campofrio a septiembre ascendieron a 1.357 millones de euros, con un crecimiento del 91% con respecto a los 710,2 millones de euros de 2008. El

resultado bruto de explotación (Ebitda) del fabricante de productos cárnicos alcanzó los 97,2 millones de euros en los nueve primeros meses del año, un 82,4% más. El Ebitda ajustado de la compañía se situó en 106 millones de euros, 52,7 millones de euros más que el registrado durante los nueve primeros meses de 2008, debido básicamente al cambio de perímetro de la compañía tras su fusión con Groupe Smithfield. La compañía destacó que estas cifras ponen de manifiesto "su buen comportamiento" durante el periodo en los diferentes mercados en los que tiene presencia, que cobra una especial importancia en un contexto como el actual. ♦ E.P.

Bebidas

Suntory cierra la compra de Orangina Schweppes

■ El productor japonés de bebidas Suntory Holdings ha cerrado la compra del 100% del fabricante galo de refrescos Orangina Schweppes a Lion Capital y The Blackstone Group, aunque no precisó el importe de la operación. La adquisición, cerrada el 12 de noviembre, aporta a Suntory una "sólida plataforma" en el mercado de refrescos y supone un "paso adelante" en la estrategia de expansión global del grupo. Orangina Schweppes, actualmente el segundo fabricante de bebidas sin gas en Europa, tiene el núcleo principal de su negocio en Francia, España y Portugal. ♦ AGENCIAS

Tribunales

Una filial de Caja Madrid exige a Salazar 60 millones

■ La filial de Caja Madrid, Sociedad de Promociones y Participación Empresarial reclama al ex presidente de Sos, Jesús Salazar, una indemnización de más de 60 millones de euros por su responsabilidad como anterior administrador de Sos en la que la caja suscribió el 10,5% de su capital. La entidad señala en su escrito que si el grupo alimentario Sos le hubiera dado a conocer determinada información relacionada con la operativa de la empresa, no habrían pagado la cantidad de 150 millones de euros para entrar en el capital del grupo alimentario, del que posee el 10,5%. ♦ EFECOM

LA CIFRA

83

millones de euros

■ El Consejo de Ministros aprobó el viernes dos proyectos de Reales Decretos por los que se establecen medidas por un importe total de 82,7 millones de euros, para facilitar la adaptación laboral de los sectores del mueble y del juguete a los cambios estructurales en el comercio mundial. La vicepresidenta María Teresa Fernández de la Vega subrayó que dichas medidas pretenden hacer más competitivos dichos sectores. ♦

EL APUNTE

Damm ya tiene el 6,68% de Ebro Puleva

■ Damm ha elevado su participación en el capital de la multinacional alimentaria española Ebro Puleva del 6,58% hasta el 6,684%. El grupo cervecero, que ha ido incrementando su participación este año desde el 5% inicial, llevó a cabo entre los pasados 5 y 11 de noviembre cuatro operaciones de compra que sumaban 159.299 títulos, con un precio que osciló entre los 12,86 y los 12,99 euros por acción. ♦

CONCIERTO EXTRAORDINARIO FUERA DE ABONO DIRECTOR: GUSTAVO DUDAMEL

ORQUESTA JUVENIL IBEROAMERICANA

JUEVES, 3 DICIEMBRE 2009 - 22,30 h.



PROGRAMA

I parte

- El sombrero de tres picos (2ª suite)
Manuel de Falla
- Los vecinos
- Danza del molinero
- Danza final
"Margariteña" Inocente Carreño

II parte

- Sinfonía nº 5 en mi menor Op. 64
Tchaikovsky
- Adagio-Allegro con anima
- Andante cantabile
- Allegro moderato
- Andante maestoso-Allegro vivace

RESERVA y VENTA DE LOCALIDADES EN:
Juventudes Musicales de Madrid.

91 562 56 72/ 73

Servicaixa.

902 33 22 11

Auditorio Nacional de Música
y Red de Teatros del INAEM.

JUVENTUDES
MUSICALES
DE MADRID



Auditorio
Nacional
de Música

Colabora:

EL PAÍS

Patrocina:

Telefonica

LA LUPA

DEFENSA
AERONAUTICA
TECNOLOGIA
ESPACIO

El nuevo submarino S-80 comienza a tomar cuerpo

Lockheed Martin da a conocer algunos de los sistemas incorporados en el ingenio que construye Navantia

SISTEMAS DE ARMAS

MANUEL GIL
mgil@neg-ocio.com

La futura clase de submarinos de la Armada española comienza a tomar cuerpo. El proyecto del S-80, sobre el que pesa un férreo secretismo en España, ya comienza a generar información allende el océano.

Esta semana, la empresa contratista de Defensa Lockheed Martin, uno de los puntales tecnológicos del Pentágono estadounidense, ha comunicado el éxito de las pruebas del sónar de arrastre que llevará el sumergible español.

Con un ambicioso programa económico y tecnológico detrás, la clase S-80 pretende convertirse en sinónimo de los submarinos convencionales más avanzados del mundo. La construcción de estas plataformas submarinas corre a cargo de la empresa pública Navantia, que ya tiene iniciada la fabricación de las tres primeras unidades contratadas del sumergible.

Fuentes de la empresa participada de la SEPI explican a NEGOCIO que la primera unidad en desarrollo se encuentra actualmente en fase de integración de sistemas. Las mismas fuentes señalan que el corte de chapa para la cuarta unidad tendrá lugar —previsiblemente— antes de final de año.

La apuesta de la Armada española por los sistemas pasivos y activos de la estadounidense Lockheed supondrá un salto cualitativo en la futura serie de submarinos S-80, al igual que la inclusión del sistema AEGIS lo ha sido para las fragatas de la clase F-100.

En un comunicado, la empresa Lockheed Martin hizo público esta semana que ha completado satisfactoriamente las pruebas en agua de un nuevo sistema de sónar de serie cilíndrico para la clase S-80 en las

instalaciones para pruebas submarinas de la U.S. Navy emplazadas en Seneca Lake, New York. El sónar de serie cilíndrico es el sensor acústico primario para operaciones sumergidas. Este consiste en un la configuración especial del hidrófono que es única para cada plataforma. Lockheed Martin ha diseñado y desarrollado la nueva serie para el S-80 en base al contrato firmado en 2005 con el gobierno español para proporcionar el sistema integrado de combate del submarino.

Testado a fondo

El nuevo sistema de combate integrado en el S-80 está dotado de una tecnología probada en los submarinos estadounidenses de las clases Virginia, Seawolf y Los Angeles.

Esta experiencia con la Marina de EEUU ha influido en el trabajo de la Lockheed sobre las versiones exportables de sistemas de serie de sónar expresamente desarrolladas para submarinos no nucleares, incluyendo el Sistema Integrado De combate para submarinos diesel-eléctricos (denominado SUBICS, por sus siglas en inglés).

"Estas pruebas con éxito son jalones importantes hacia el cumplimiento de las de entregas claves para el programa del submarino S80, a la vez que reducen sustancialmente el riesgo antes de la instalación sobre el submarino real", explicó Al Simpson, director jefe del programa, del área de Submarinos Internacionales y Sistemas Costeros de Lockheed Martin.

Pero, al margen de la colaboración en el proyecto de la empresa estadounidense, muchas empresas del sector de la defensa español están tomando parte en la construcción del nuevo sumergible. De lo poco que se ha informado del proyecto, debido

LOS OÍDOS DEL FUTURO SUMERGIBLE DE ATAQUE ESPAÑOL

■ El primer sistema de sónar para el S-80 ya ha superado las pruebas de rendimiento en el teatro de operaciones.

El submarino S-80

Este ingenio atesora la categoría de confidencial y secreto en la mayoría de sus componentes. Construido por Navantia, en 2013 estará listo el primero de los cuatro contratados.

FICHA TÉCNICA

Diámetro casco resistente	7,30 m
Desplazamiento en inmersión	2.426 tn
Flotabilidad	9,4%
Propulsión	Híbrida*
Dotación	32 (+8)

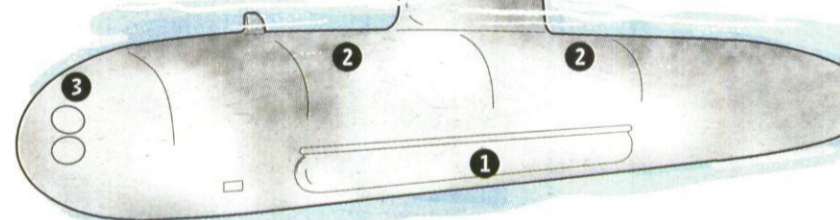
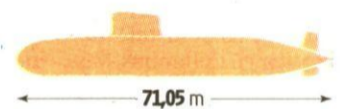

(*) Diésel-eléctrica y AIP de nueva tecnología.

Fuente: Lockheed Martin y Navantia.

Towed Array System

El sónar remolcado es un fino tubo que va sujeto a la popa del submarino. Está compuesto por una serie de sónares pasivos (hidrófonos) que exploran las bandas medias y anchas del espectro del sonido. Tiene una cobertura de 360°.

Hidrófonos

Están colocados de forma estratégica a lo largo del tubo. Detectan y analizan la energía acústica producida por otra embarcación y por su armamento.

El S-80 también contará con sistemas de sónar de flanco (1), medición de distancia (2) y detección de minas (3).

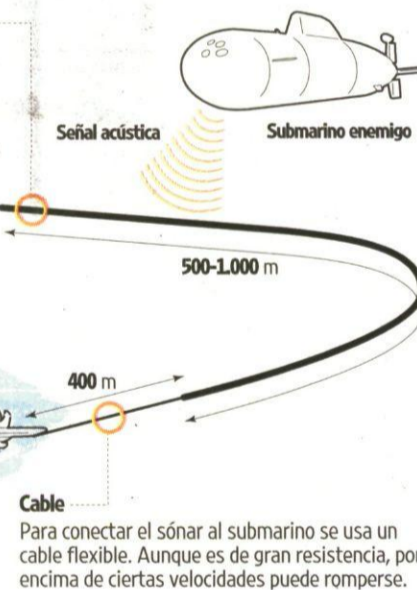

Para conectar el sónar al submarino se usa un cable flexible. Aunque es de gran resistencia, por encima de ciertas velocidades puede romperse.

infografia@neg-ocio.com

LAS CIFRAS

1.800

millones de euros

■ El coste de construcción de los cuatro sumergibles S-80 es de unos 1.800 millones de euros.

200

millones de euros

■ Es el coste estimado del sistema de combate que Lockheed desarrolla para los sumergibles.

a las razonable reserva impuesta por la Armada, destaca la participación de tecnología local en los avanzados sistemas del sumergible.

Proveedores locales

Según el listado de proveedores principales al que ha tenido acceso NEGOCIO, las baterías que darán soporte al S-80 serán responsabilidad de la marca Tudor, mientras que la pila de combustible, uno de los elementos más críticos del submarino, correrá a cargo de la compañía UTC Power Corporation.

Por otra parte, la consola de gobierno del buque será responsabilidad de la firma Avio, mientras que las consolas multifunción serán suministradas por Sainsel. Los periscopios del sumergible, que en el caso del

S-80 serán varios—sin que sepa todavía cuantos—, estarán dotados de tecnología oprotónica altamente avanzada, y serán suministrados por la empresa Kollmorgen.

El sistema lanzamiento torpedos será de Strachan & Henshaw Ltd. mientras que el sistema de dirección para lanzamientos de misiles anti-buque Harpoon es de Boeing. Los torpedos serán fabricados por STN-Atlas que ya ha recibido de España un pedido de 40 unidades del modelo DM 2 A4. Pese a todo, puede que estos sistemas no sean la principal baza de armamento en el futuro S-80. Hay que recordar que el mando aéreo de la Marina Estadounidense, que maneja el programa de los misiles Tomahawk, trabaja codo a codo con Lockheed Martin para

realizar un estudio de exigencias que asegure que el diseño de los S-80 permita usar el citado misil de crucero. La Armada española es partidaria de la compra de este arma que fabrica la compañía Raytheon.

Lockheed Martin desarrolla el sistema de dirección de combate en la conjunción con Navantia Sistemas Faba; la firma estadounidense es responsable del 45 % del trabajo, incluyendo el equipo de mando y control, el control de armas y las partes del subsistema de sónar.

Una de las novedades del nuevo S80 será su sistema AIP, que permitirá la permanencia bajo el agua de un mayor período de tiempo. En este punto será clave la tarea de las compañías Hynergreen (reformador), y Air Liquide (sistema de oxígeno). ♦



Arabia Saudí quiere armas rusas

Negocio aclarado. Rusia ha admitido que mantiene negociaciones para la venta de material bélico a Arabia Saudí. Este país querría incorporar más de 150 helicópteros Mi-35, así como sistemas de misiles S-400.

Sagem modernizará sistemas de la clase nuclear Rubis francesa

Defensa ♦ Instalará nuevos sistemas de navegación en los sumergibles SNA de la Marina de Guerra gala

M.G.N.
mgill@neg-ocio.com

Los astilleros franceses DCNS han hecho un pedido a la compañía tecnológica Sagem (del grupo galo Safran), de parte de la marina francesa, para proveerse de una nueva serie del navegador de inercia Sigma 40XP, que será usado para modernizar la clase francesa SNA (Sous-marins nucléaires d'attaque) "Rubis", de sumergibles nucleares de ataque.

La decisión de la marina francesa está en gran parte basada en el funcionamiento del Sigma 40XP, demostrada durante pruebas operacionales en el mar, y durante patrullas largas operacionales por el submarino de ataque nuclear Saphir, que incorpora este mismo sistema de navegación.

Dos unidades del sistema navegador de inercia serán integradas en el sistema de combate de cada submarino de clase SNA. El Sigma 40XP emplea las tecnologías más avanzadas de Sagem, incluyendo giroscopios laser de muy alto rendimiento de láser y avanzadas técnicas de filtración digital.

El Sigma 40XP está diseñado para su empleo en ambientes extremos de operaciones. Este

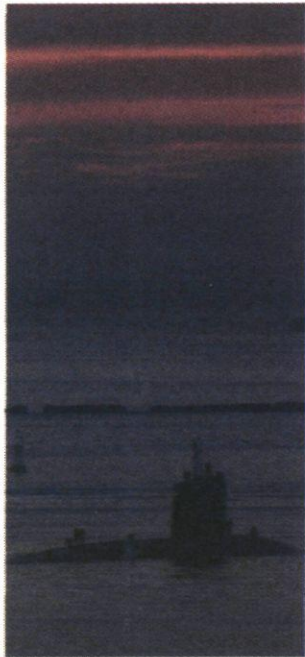

El submarino SNA Saphir. A.N.

modelo de navegador capitaliza la amplia experiencia de Sagem en soluciones de navegación de alta precisión.

Los sistemas de navegación de Sagem son usados por más de 300 barcos desplegados por 31 marinas de todo el mundo, incluyendo navíos de superficie

y submarinos con propulsión nuclear, sistema independiente de aire (AIP) y convencional.

Sagem también suministra los sistemas optrónicos, los de guerra electrónica y el sistema de mástil de radar para los submarinos nucleares de ataque de la marina francesa, específicamente para su empleo en acciones de superficie.

Una firma estratégica

La compañía Sagem, del grupo Safran, es una firma estratégica dentro del sector francés de la defensa. Si nos atenemos al contrato explicado arriba, conviene explicar que los submarinos nucleares galos con misiles balísticos (SSBN) cuentan con un sistema redundante de navegación inercial. Igualmente los misiles embarcados están dotados de unidades de control de dirección Sagem. Toda esta "mecanización" emplea refinados cálculos digitales basados en el algoritmo conocido como filtro de Kalman

Por otra parte, las consolas manual y automática de pilotaje de Sagem para los submarinos de ataque nucleares combinan sistemas electro-hidráulicos, con la electrónica y los cálculos digitales. ♦



Un helicóptero UH-72A en su variante Medevac. EADS

Eurocopter hace entrega a la US Navy de un H-72A

Naval

La filial EADS servirá cinco unidades de entrenamiento para la escuela de pilotos de pruebas de Patuxent

EADS Norteamérica ha entregado el primero de cinco helicópteros H-72A de entrenamiento para la Marina estadounidense, marcando un nuevo jalón en la producción de la empresa de vuelo vertical Eurocopter, filial del grupo europeo EADS.

Los helicópteros H-72A para la Marina estadounidense son producidos en la instalación Eurocopter en Columbus, Mississippi. EADS Norteamérica entregará un total de cinco H-72A para la escuela de pruebas de pilotos navales de Patuxent ubicada en Maryland.

La flota de helicópteros H-72A ubicada en la estación naval de Patuxent será empleada para entrenar a pilotos de pruebas del ejército de los Estados Uni-

dos y de sus países aliados. Los H-72A comparte la misma estructura y son fabricados en la misma cadena de producción que los UH-72A Lakota del ejército estadounidense.

El Lakota es un helicóptero ligero cuya fabricación ha sido un impulso definitivo para la compañía Eurocopter en EEUU. Los dos modelos de helicópteros son producidos en el estado de Mississippi, una circunstancia que en EEUU es fundamental para considerar propio un producto, y más aún si se trata de equipamiento para el área de la Defensa. El Ejército de EEUU planea adquirir 345 UH-72AS hasta 2016 además de los cinco H-72As que están siendo incorporados por la Marina.

Además de la producción normal de los H-72As y UH-72AS, EADS Norteamérica ofrece la variante Armed Scout 645 para cubrir las necesidades de una aeronave armada de exploración de la US Army. ♦ M.G.

CONTRATOS DE LA SEMANA

Oshkosh Corp coloca otro millar de MRAP

Los vehículos blindados contra explosivos siguen al alza. El ejército de EEUU ha adjudicado a Oshkosh Corporation, un nuevo contrato multimillonario para dotarse con 1.000 nuevos vehículos todo terreno con capacidad MRAP (Mine Resistant Ambush Protected). Los trabajos serán realizados en las instalaciones de la compañía en Winnebago County, Wisconsin.

Soporte para los LPD clase San Antonio

La compañía Raytheon ha recibido un contrato de la Marina de EEUU por importe de 197 millones de dólares, para la ingeniería del ciclo de vida y el soporte logístico de los barcos LPD de la clase 17. Estos buques LPD (Landing Platform Dock), conocido como clase San Antonio, son los modernos barcos de guerra anfíbios de la US Navy.

Mantenimiento para helicópteros egipcios

Agusta Westland ha visto revisado un contrato para proporcionar el mantenimiento a nivel de depósito de tres helicópteros h-3, en su variante Mk-2, para el gobierno de Egipto. Este trabajo es realizado por mediación de EEUU con arreglo al programa militar estadounidense de ventas al extranjero. El trabajo está previsto que sea completado antes de diciembre de 2010.

Selex servirá radares 'Arthur' para Italia

Selex Sistemi Integrati ha recibido un contrato de 83 millones de euros como líder de una UTE para servir a Italia cinco sistemas avanzados de radar Arthur (ARTillery Hunting Radar), que fabrica la compañía sueca Saab Microwave. El encargo tiene un plazo de ejecución de 36 meses.

Astrium desarrollará un sistema satelital para Vietnam

Aerospacial

La compañía subsidiaria de EADS ayudará al país asiático para lograr un sistema de observación terrestre

REDACCIÓN
empresas@neg-ocio.com

La compañía aeroespacial europea Astrium, filial del grupo aeronáutico y de defensa EADS, ha anunciado que François Auque, CEO de Astrium ha firmado un acuerdo de asociación con la Academia de Ciencia y Tecnología de Vietnam (VAST) para desarrollar un sistema satelital óptico de observación.

El acuerdo con VAST, responsable de estructurar el programa espacial de observación de la

Tierra de Vietnam, y Astrium, cubre el diseño del sistema satelital de monitorización de los recursos naturales, medioambiente y desastres para Vietnam, que dará respuesta a las necesidades del país en este área.

El sistema incluirá el satélite, el control terreno, y las estaciones de captura de datos y procesamiento de imágenes. El acuerdo cubre igualmente un programa conjunto de cooperación y entrenamiento de ingenieros vietnamitas.

El procesamiento de imágenes y la estación terrena utilizarán las instalaciones ya desarrolladas por Vietnam para su estación ENRMS, una estación terrena multisatélite del Ministerio de Recursos Naturales y Medioam-

biente de Vietnam.

"Estoy extremadamente complacido con este acuerdo," declaró el CEO de la división aeroespacial de EADS, François Auque. Astrium ya ha firmado acuerdos de asociación internacionales con Tailandia, Corea del Sur, Argelia, Chile, y recientemente Kazajstán.

Solido comportamiento

A finales de julio, EADS hizo públicas sus cuentas del primer semestre del año. En este período, Astrium logró un crecimiento de los ingresos del 29%, hasta 2.194 millones de euros, frente al mismo período del año pasado (1.701 millones en el primer semestre de 2008).

Según la compañía europea,



Al CEO de Astrium, François Auque, se le da bien pactar. EADS

este desarrollo al alza del negocio aeroespacial obedece a un fuerte aumento en el negocio de satélites de observación en navegación y en tierra, así como mayores aportaciones de las ac-

tividades de defensa. Tras el período analizado, Astrium atesoraba una cartera de pedidos, que ascendía a 15.600 millones de euros (11.000 millones al final de 2008). ♦

DINERO

1.123\$

La debilidad del dólar sigue siendo el principal motor de las materias primas. El oro registró máximos históricos el pasado jueves y cerró la semana cerca de estos niveles.

LA CRÓNICA DEL IBEX

Pese a las dudas de los inversores, el Ibex 35 cerró en puertas del máximo

La positiva evolución del PIB de la zona del euro alivió recelos en el cierre semanal

IGNACIO ALONSO-VILLALOBOS



Los mercados recuperan posiciones y sus índices se aproximan a los extremos superiores de sus respectivas bandas de fluctuación. No obstante, sus repuntes se alternan con periodos de reflexión y consolidación, que ponen de relieve que en realidad mantienen una evolución lateral, en términos generales. La mayoría de los valores significativos han vuelto a tantear sus zonas de máximos, aunque todavía no han surgido noticias que les ayuden a vencer resistencias alcistas, cuentan con una tremenda firmeza a la baja, ya que, en cuanto se suceden varias jornadas bajistas, surge dinero y rebotan los niveles. Buena prueba de ello, la proporción de la revalorización del 2,47% que se anotó el Ibex en estas jornadas, gracias a los cinco *blue chips* y especialmente a los grandes bancos. Claro que los volúmenes negociados se mantienen cortos, una vez descontadas las operaciones institucionales.

EL ÍNDICE EN LA SEMANA



Fuente: Infobolsa.

infografia@neg-ocio.com

Así, por ejemplo de los 4.140,86 millones de euros contratados de media en estas jornadas, una vez descontadas las operaciones especiales y las de bloques, la media diaria se reduce a 2.098,97 millones. Unos datos que hacen que algunos gestores revisen sus previsiones sobre la industria de la inversión, sin que sus estimaciones para el próximo ejercicio resulten halagüeñas, aunque desde luego las que efectuaban hace ahora un año tampoco eran pro-

metedoras, precisamente, y desde luego su resultado está siendo muchísimo mejor. Y es que habitualmente cuando la situación no está clara, en cuanto concluye el tercer trimestre, muchos especialistas consideran cerrado el ejercicio y comienzan a hacer previsiones. Y en esta ocasión han considerado prematuramente qué sucederá cuando concluyan las ayudas públicas y los bancos centrales adopten políticas de salida y suban tipos. Y claro, estos

cambios les producen grandes temores y llegan a conclusiones pesimistas, aunque parece más lógico que, cuando se anuncie que terminan las medidas de estímulo, las bolsas reaccionen con fuertes alzas, dando por zanjada la recesión. En cualquier caso, lo cierto es que se ha impuesto ciertamente a corto plazo y hacen falta estímulos que relancen a las cotizaciones, a pesar de que los resultados empresariales del ter-

cer trimestre han superado previsiones en líneas generales y de que se suceden indicios de que la evolución económica ha perdido virulencia. No obstante, hay que mantener la cautela, puesto que algunos de las medidas que han propiciado estas mejoras han sido transitorias.

Generar empleo

Ciertos sectores del mercado opinan que mientras no se vuelva a generar empleo no se tendrá la convicción de que se ha iniciado una recuperación sostenible. Y todavía estamos lejos de ello. Otros inversores más dinámicos les dan la razón, pero creen que la recuperación del empleo siempre llega después de haber salido de la recesión, algo que todavía no anticipan los índices de confianza, aunque los indicadores de los jefes de compras sí reflejan que se aproxima una recuperación. Por tanto, hay que insistir en que el mercado precisa catalizadores para salir de *impasse* actual. Por otra parte, el consejero del BCE, José Manuel González-Paramo, afirmó que se advierte en la zona del euro una recuperación, que ha confirmado el crecimiento del 0,4% que experimentó su PIB en el tercer trimestre, que espera mantendrá el mismo signo en el tramo final del ejercicio. ♦

EL VALOR DE LA SEMANA



La fusión con British Airways da alas a Iberia

La aerolínea de bandera en España lideró los avances semanales del Ibex 35, tras confirmar su fusión con British Airways. El mercado celebró la operación, esperada desde el pasado año, con la que se creará una compañía con sede social en Madrid y un 45% de su capital en manos de la española. No obstante, la cotización de Iberia corrigió sus avances a final de semana, después de que el grupo anunciase unas pérdidas de 180 millones. Finalmente, la compañía cerró la semana con un avance del 7,5%. Por su parte, Acciona también registró fuertes avances, impulsado por las mejoras de recomendación de firmas como Bank of America y la solidez de sus resultados corporativos.

Trampa lateral

OPINIÓN

DANIEL PINGARRÓN SALAZAR



¿Qué hubiéramos pensado hace un año, si no hubieran dicho que restaban menos de 12 meses de recesión? Seguramente, no lo hubiéramos creído.

Era prácticamente imposible anticipar que todo hubiera salido de la mejor forma posible. Ni presidentes, ni ministros, ni

organismos públicos, ni casas de análisis, ni los grandes gurús de las finanzas mundiales pensaban que esto pudiera ser así. Tan sólo alguien lo visionó: la bolsa.

Desde marzo lleva subiendo en vertical, adelantando con fe ciega la recuperación. Y ahora que todos los acontecimientos

parecen darle la razón, las fuerzas empiezan a flaquear.

Las razones para obtener un nuevo impulso en la renta variable eran evidentes: una presentación de resultados empresariales del Tercer Trimestre en USA mucho mejor de lo esperado (en más del 75% de los casos), datos macroeconómicos que son casi en su totalidad positivos, con los PIB de USA y la Eurozona creciendo, una Cumbre del G20 asegurando que las medidas anticrisis se van a mantener en el tiempo, incluidos los tipos de interés muy bajos, e incluso, la contribución de un dólar en mínimos de 15 meses. Hasta el

movimiento de Fusiones y Adquisiciones empresariales se está haciendo notable, como en los meses previos al estallido de la burbuja de las Subprime. Pero todos esos agentes no son capaces de sacar al mercado del movimiento lateral en que se encuentra desde hace ya más de tres meses, encasillado entre los 11.200 - 11.900 puntos en el IBEX 35, y los 1030 - 1100 en el SP 500.

Existen precedentes que confirman que los movimientos más alcistas en las bolsas, siempre se han producido tras una profunda crisis. Es en ese escenario donde se combinan mínimos históricos en los índices,

debidos a valores muy castigados, con medidas públicas para fomentar la recuperación, que hacen más atractiva la inversión. Pero la experiencia también demuestra que, en esos escenarios, cuando se comienza a descontar la retirada de las medidas anticrisis, las alzas en las bolsas se detienen, y o bien se producen caídas de mayor o menor magnitud, o bien, el mercado queda lateral durante meses, e incluso, años.

Y esta es la pista que extraemos de lo sucedido estas últimas semanas. Resulta casi imposible seguir subiendo, por que los motivos que justifican subidas adicionales ya es-

taban descontados e incluidos en las subidas desde Marzo. Pero tampoco existe ninguna voluntad para que se produzcan bajadas, ahora que todo parece ir razonablemente bien, menos el empleo. De tal manera que podemos permanecer atrapados en esta "Trampa Lateral" durante varios meses más, hasta que se revoquen las ayudas públicas y empiece a descontarse una subida de tipos de interés. Y después de que esto suceda, veremos si la trampa no se convierte en un laberinto lateral. ♦

Daniel Pingarrón Salazar es analista de IG Markets.

LA TRIBUNA

Razones para batir máximos

ALFONSO GARCÍA YUBERO



Sin catalizadores claros (la semana pasada fue muy "tranquila" en el ámbito macro), las bolsas encontraron dificultades para mantener el ritmo de ganancias de la segunda mitad de la semana anterior, en la que los bancos centrales reiteraron su mensaje de mantener los tipos bajos durante un período prolongado.

Sin embargo, también hay que hacer la otra lectura: a corto plazo, los principales índices bursátiles podrían encontrar soporte en la zona de máximos anuales por una doble vía. En primer lugar (con independencia de la fragilidad que aún exhiben los fundamentales de la variable consumo), el margen de sorpresas negativas en datos de actividad hasta final de año parece muy limitado. Especialmente, por el colchón que otorgarán el ciclo de inventarios y los planes de estímulo fiscal (por ejemplo, la ampliación reciente de los subsidios para la compra de vivienda en EEUU hasta finales de mayo de 2010).

Asimismo, se aproxima el punto álgido del año para el consumo americano, coincidiendo con Acción de Gracias y la campaña navideña. Es cierto que, con un mercado laboral débil y un proceso de desapalancamiento de los balances familiares en sus primeros estadios no hay que esperar un com-



El mercado es menos sensible a las buenas noticias. EFE

A corto plazo, las bolsas podrían encontrar soporte en la zona de máximos anuales

portamiento boyante del gasto personal en la parte final del año (así lo apuntaba Wal-Mart el jueves pasado). Pero también es verdad que el listón de las expectativas es bajo y, por tanto, también lo es el margen de sorpresas negativas. Incluso no pueden descartarse sorpresas positivas ya que, desde 1995, la correlación positiva entre la evolución del S&P 500 en el cuarto trimestre y el de las ven-

tas al por menor en EEUU ha sido de un 88%. La revalorización acumulada por el S&P 500 desde el 1 de septiembre es del 7,6%.

La liquidez es clave

En segundo lugar, se encuentra el factor liquidez. El análisis de la liquidez encaja perfectamente con el movimiento en los mercados de capitales de los últimos meses. La expansión del balance de la Fed en general, y la compra de MBS en particular, están siendo determinantes en la trayectoria reciente de las bolsas. La base monetaria está subiendo, y con ella las cotizaciones encuentran apoyo. Desde comienzos del verano, la variación media semanal del S&P 500 en la semana en que la Fed compra MBS es del 3,3%, frente

al 1,1% promedio de las semanas posteriores a la compra de MBS y del 0,4% en las semanas en las que no hay compra. Y en este sentido, hay que tener en cuenta que se aproxima la siguiente compra de MBS por parte de la Fed. Si atendemos a la evolución semanal a lo largo de los últimos meses del epígrafe de MBS en el balance de la Fed, es muy probable que durante esta semana (suele incrementarse en la tercera semana de cada mes) tenga lugar una nueva inyección de liquidez.

La bolsa, menos sensible

Los factores citados deberían dar soporte a las bolsas a muy corto plazo, pero no parece tan claro que sean suficientes para que se renueven máximos anuales. Primero, porque la sensibilidad de los índices bursátiles a datos y referencias favorables en el último mes (retórica de bancos centrales, salida de la recesión de EEUU, predominio de sorpresas positivas en temporada de resultados empresariales) ha ido decreciendo.

Y segundo, porque las valoraciones, sin ser un problema, ya no son tan atractivas para el entorno económico en que nos encontramos. Y en el caso de que el patrón de salida de la recesión sea más en "W" que en "U", las valoraciones actuales sí podrían justificar un movimiento correctivo en los próximos meses, lo que no invalida que, desde una perspectiva estructural, el contexto siga siendo favorable para la tipología de activo. ◆

Alfonso García Yubero es director de Análisis de Banco Banif.

APUNTES FISCALES

Por Máximo Suchowolski

La tributación inquieta del trueque inmobiliario

El asunto de los impuestos es mucho menos estático y mortecino de lo que cualquier lego en la materia pueda pensar. Si no, que se lo digan a los promotores inmobiliarios, que en poco más de un año han visto ya hasta tres regímenes distintos de tributación para las permutas, actividad trascendental en el negocio del ladrillo, donde es habitual que al dueño del suelo se le ofrezcan pisos futuros, en lugar de pagos en metálico.

El conflicto fiscal de la permuta inmobiliaria estriba en la cuantificación de la base imponible sobre la que debe girar el IVA que el promotor repercute sobre el dueño del terreno por los futuros pisos o locales que le va a entregar según lo pactado en el contrato de trueque.

Hasta 2008, ese IVA estaba vinculado al valor de mercado que, al pactar la permuta, el promotor calculaba para los inmuebles. Teóricamente, el IVA se rectificaría si finalmente el valor de los inmuebles variaba. Sin embargo, en tiempos del boom de precios lo habitual era que tal ajuste brillara por su ausencia gracias a pactos previos con el dueño del suelo. La Agencia Tributaria comenzó a levantar actas para castigar las trampas, pero las presiones de la Comisión Europea —ver NEGOCIO del 30/10/2008—, llevaron al cambio de régimen. Pasaba a ser el coste de producción el termómetro de la base imponible, que se ajustaría después si el valor de la obra sufría alteracio-

nes imprevistas. La base giraba ahora sobre un valor muy inferior y difícilmente cuantificable.

Sólo unos meses después, el Tribunal Supremo, sin los mejores argumentos técnicos, dicen ex responsables de Hacienda, forzó a olvidarse de los ajustes posteriores y llamó a recuperar el sistema de valoración a precios de mercado previsibles. Ese esquema es el que acaba de establecer Tributos.

Para unos expertos, el nuevo sistema es más justo con el mandato de gravar la contraprestación pactada; para otros, lo que va contra las reglas del IVA es eliminar los ajustes posteriores y, además, en un momento de pinchazo de precios y dificultades para mover el mercado, impide rectificar a la baja la factura fiscal de la permuta. Se antoja un debate eterno pero, por encima de esto, y después de tanto cambio, quizá se debería intentar que la regulación fiscal sea menos *divertida*, es decir, más seria. ◆

Puede enviar su consulta a: msucho@neg-ocio.com

CONSEJO DEL REAF

Cambios legales

Lo sucedido con la permuta demuestra la necesidad de actualizar constantemente la información sobre el régimen fiscal aplicable.

No sabemos qué tiene la palabra GRATIS que a todos nos gusta

Ahora, si contratas la luz y el gas con Iberdrola, el 15% DEL GAS que consumes te sale GRATIS*

Contrátalo en el
900 225 235
www.iberdrola.com

* Oferta válida contratando el Servicio de Mantenimiento. Consulta condiciones en www.iberdrola.com



IBERDROLA
Queremos ser tu energía

ALICANTE
2008-2009
MUESTRA MUNDO A VELA

MERCADOS

IBEX 35

NOMBRE	ULTIMO	ANT.	SEMANA (%)	AÑO DIF. (%)	TÍTULOS	MED.TIT.A.	PER	RT DIV	BPA	P.O.	PAY-OUT	MÁX.AÑO	MIN.AÑO	CAPIT.(MILL)	DIV. BRUTO	DIV. NETO	PESO (%)
ABENGOA	19,98	19,28	3,63	71,28	252.791	351.588	14,19	0,90	1,41	19,20	0,13	21,40	8,45	1.807,79	0,18	0,15	0,36
ABERTIS A	15,37	15,12	1,65	33,77	1.533.889	1.362.880	17,50	3,90	0,88	16,30	0,68	15,79	9,03	10.818,12	0,30	0,25	2,13
ACCIONA	90,00	83,95	7,21	4,63	332.775	250.661	18,97	3,24	4,74	107,00	0,62	98,90	71,02	5.719,50	1,85	1,52	1,12
ACERINOX	14,00	13,78	1,60	27,87	1.061.710	963.979		2,50		12,10		15,44	7,77	3.490,48	0,15	0,12	0,68
ACS	33,97	33,15	2,47	10,33	605.561	776.951	99,70	6,03	0,34	36,70	6,02	37,75	26,80	10.689,00	1,15		2,11
ARCELORMITT.	24,90	23,73	4,93	46,47	544.084	514.888		1,41		29,40		28,80	12,61	35.283,30	0,11		0,89
B.POPULAR	6,07	6,04	0,50	6,46	7.414.919	8.219.806		4,45		6,25		7,53	3,07	8.085,86	0,08	0,06	2,02
B.SABADELL	4,43	4,61	-3,90	-4,38	5.678.808	2.628.098		6,09		4,00		5,23	2,81	5.316,00	0,07		1,31
BANESTO	8,82	8,66	1,85	16,60	345.135	480.253	8,24	5,90	1,07	8,90	0,49	9,53	4,57	6.062,80	0,11		0,30
BANKINTER	7,54	7,29	3,43	27,04	1.709.321	1.242.523	13,81	3,85	0,55	6,49	0,53	9,81	5,47	3.569,69	0,07	0,06	0,87
BBVA	12,88	12,17	5,83	55,98	19.166.582	33.266.297	9,61	2,64	1,34	12,12	0,25	12,92	4,32	48.254,97	0,09	0,07	11,86
BME	23,12	23,14	-0,09	40,68	481.457	540.056	11,45	10,25	2,02	24,04	1,17	27,59	12,15	1.933,20	0,40	0,33	0,48
CINTRA	7,68	7,55	1,72	47,50	1.410.143	2.480.877		1,04		9,04		8,61	2,97	4.369,31	0,09		0,64
CRITERIA	3,40	3,36	1,19	24,95	3.567.062	2.404.876		4,70		3,74		3,56	1,91	11.450,64	0,10		1,13
ENAGAS	14,19	13,97	1,57	-4,62	1.148.387	1.232.542	12,62	4,58	1,13	16,50	0,58	15,20	10,14	3.387,63	0,39	0,32	0,84
ENDESA	21,97	21,73	1,10	7,93	553.142	756.771	6,00	26,81	3,66	23,00	1,61	24,00	13,80	23.260,74	5,90		0,29
FCC	28,74	28,44	1,05	30,86	282.833	403.092	17,04	5,46	1,69	31,00	0,93	33,45	17,72	3.658,60	0,79		0,54
FERROVIAL	31,10	30,49	2,00	68,18	709.011	742.739		6,43		43,00		35,11	14,44	4.362,09	1,50		0,84
GAMESA	13,52	12,67	6,71	7,75	1.954.620	2.296.312	21,06	1,48	0,64	16,90	0,31	16,88	7,62	3.288,12	0,20		0,82
GAS NATURAL	13,89	13,84	0,36	-25,84	2.939.882	2.415.530	10,89	7,06	1,28	15,00	0,77	21,63	8,32	12.798,64	0,10		1,26
GRIFOLS	11,48	11,20	2,50	-5,03	1.657.680	1.765.242	17,29	2,00	0,66	17,85	0,35	14,27	9,92	2.445,93	0,23	0,19	0,60
IB.RENOVABLE	3,22	3,17	1,58	6,45	5.002.739	9.125.367		0,62		3,77		3,56	2,70	13.601,47	0,03	0,02	0,67
IBERDROLA	6,40	6,23	2,73	3,36	24.083.428	30.251.290	13,67	5,00	0,47	7,05	0,68	6,91	4,22	33.614,85	0,18	0,15	8,33
IBERIA	2,15	2,00	7,50	8,59	48.831.366	6.933.511				2,25		2,33	1,34	2.049,17	0,17	0,14	0,52
INDITEX	42,95	42,24	1,68	41,23	1.511.090	1.684.526	21,90	2,44	1,96	42,40	0,54	43,57	22,96	26.772,17	0,50	0,41	3,97
INDRA A	16,23	16,59	-2,17	4,21	1.232.822	789.882	13,95	3,76	1,16	18,05	0,52	18,20	12,75	2.664,15	0,61	0,50	0,67
MAPFRE	3,08	3,00	2,67	35,41	3.091.838	6.081.999	9,25	4,87	0,33	2,92	0,45	3,38	1,30	8.825,00	0,08		0,88
OHL	17,96	18,45	-2,66	86,06	573.367	617.128	10,21	2,51	1,76	21,86	0,26	21,80	6,01	1.571,50	0,45	0,37	0,30
R.E.C.	36,09	35,25	2,38	4,21	580.449	597.592	15,96	3,52	2,26	40,50	0,56	36,44	26,16	4.881,89	0,83	0,68	1,19
REPSOL YPF	18,70	18,50	1,08	32,63	7.907.194	6.630.191	15,45	5,61	1,21	18,90	0,87	19,27	10,87	22.830,08	0,53		5,69
SACYR VALLE	9,85	10,32	-4,55	54,63	1.000.250	507.140				9,30		13,95	4,77	3.003,96	0,15	0,12	0,30
SANTANDER	11,65	11,22	3,83	77,89	32.670.711	70.831.442	10,78	4,38	1,08	12,00	0,47	11,71	3,88	95.824,61	0,14	0,11	23,34
TECNICAS REU	36,97	37,10	-0,35	111,66	341.872	345.283	14,15	3,49	2,61	42,40	0,49	41,21	17,37	2.066,62	0,65	0,53	0,42
TELECINCO	7,85	7,38	6,37	16,57	878.145	1.199.216	35,52	10,96	0,22	6,60	3,89	9,86	3,90	1.936,12	0,87	0,71	0,28
TELEFONICA	19,26	19,16	0,52	29,00	22.136.202	27.671.251	11,68	7,79	1,65	20,65	0,91	19,34	12,74	90.618,30	0,50	0,41	22,38

HECHOS RELEVANTES Iberia: la sociedad remite información sobre sus resultados del tercer trimestre y las cifras de tráfico de octubre. FCC: la compañía informa sobre la evolución de sus negocios durante el tercer trimestre. Ferrovial: BAA hace público el comunicado relativo al plan de fortalecimiento de su estructura financiera.

MERCADO CONTINUO

NOMBRE	ULTIMO	ANTERIOR	SEM. DIF. (%)	AÑO DIF. (%)	TÍTULOS	PER	RENT DIV	NOMBRE	ULTIMO	ANTERIOR	SEM. DIF. (%)	AÑO DIF. (%)	TÍTULOS	PER	RENT DIV
ACT.ACTI. E INVER. INMOBI	1,935	1,940	-0,26	32,53	14.251			INDO INTERNACIONAL	1,330	1,280	3,91	-9,38	4.989.450		
ADOLFO DOMINGUEZ	11,360	10,550	7,68	69,15	12.521	25,36	1,32	INMOBILIARIA COLONIAL	0,145	0,140	3,57	-13,30	2.050	41,75	2,09
AFIRMA GRUPO INMOBILIARIO	0,318	0,301	5,65	-14,75	707.159			INMOBILIARIA DEL SUR	18,140	18,750	-3,25	15,93	1.691	72,58	
AGUAS DE BARCELONA S/A	19,750	19,720	0,15	53,34	39.309	12,56	13,16	INYPISA INFORMES Y PROYEC.	2,875	2,920	-1,54	127,13	8.282.106		
ALMIRALL S.A.	9,760	9,190	6,20	84,26	428.012	10,53	3,18	JAZZTEL PLC	0,293	0,291	0,69	0,00			
AMPER	6,290	6,040	4,14	44,80	48.218	10,38	2,38	LA SEDA DE BARCELONA - A	0,340	0,340	0,00	34,26	54.115		1,03
ANTENA 3 DE TELEVISION	6,070	6,100	-0,49	45,91	189.397	37,95	1,98	LAB.FARMACEUTICOS ROVI	7,740	7,640	1,31	-1,14	2.196	15,37	
AVANZIT, S.A.	0,788	0,791	-0,38	-8,27	1.024.297			LEVANTINA EDIFICAC.00.PP	8,990	9,140	-1,64	-3,42	5.300	11,02	
AZKOYEN	3,205	3,155	1,58	33,54	5.834			LINGOTES ESPECIALES	3,525	3,600	-2,08	-8,33	46.423		4,45
BANCO DE VALENCIA	5,520	5,850	-5,64	-25,45	451.505	18,36	1,81	MICALUX	11,000	10,280	7,00	-40,48	2.144		
BANCO GUIPUZCOANO	5,200	5,030	3,38	-5,97	41.560	12,63	1,73	METROVACESA	22,010	23,320	-5,62	33,42	9.956	9,30	3,17
BANCO PASTOR	4,980	4,965	0,30	2,36	79.340		2,61	MIQUEL Y COSTAS & MIQUEL	14,820	14,500	2,21	-1,77	717		
BARON DE LEY	34,500	34,390	0,32	-3,52	1.536	11,82		MONTEBALITO	4,715	4,545	3,74	-29,36	30.130		
BAYER AG O.N.	50,550	47,350	6,76	23,67	648		2,04	NATRA	2,510	2,550	-1,57	-13,00	172.515		
BEFESA MEDIO AMBIENTE	15,500	14,800	4,73	29,27	1.991			NATRACEUTICAL, S.A.	0,435	0,435	0,00	16,04	406.421		
BODEGAS RIOJANAS	7,490	7,650	-2,09	-11,70	2.187	60,91	1,34	NH HOTELES	3,610	3,540	1,98	-28,81	85.662	111,67	
CAJA DE AH. MEDITERRANEO	5,830	5,820	0,17	4,97	67.799	0,84		NICOLAS CORREA	2,100	2,050	2,44	36,73	20.626		0,81
CAMPOFRIO FOOD GROUP	6,990	6,970	0,29	-6,55	26.293	46,95		PAPELES Y CARTONES EUROPA	3,700	3,700	0,00	-1,96	34.975	13,20	1,96
CEMENTOS PORT.VALDERRIVAS	31,440	31,000	1,42	29,65	15.570		4,52	PESCANOVA	22,950	22,300	2,91	14,47	19.479	12,82	2,46
CIA.ESPAÑOLA DE PETROLEOS	23,050	23,200	-0,65	-65,13	13.499	21,86	4,34	PRIM, S.A.	6,900	7,100	-2,82	40,04	52.781		2,46
CIA.GENERAL INVERSIONES	1,650	1,650	0,00	1,48	2.000		3,64	PROSEGRU	31,750	29,980	5,90	38,20	17.710		
CIA.VINICOLA DEL N.ESPAÑA	14,250	14,000	1,79	-11,15		18,52	2,95	PULEVA BIOTECH	1,230	1,175	4,68	20,00	28.753		
CIE AUTOMOTIVE, S.A.	3,755	3,800	-1,18	7,29	10.297	20,41		REALIA BUSINESS, S.A.	1,860	1,870	-0,53	55,00	13.967		
CLINICA BAVIERA, S.A.	8,150	8,270	-1,45	14,79	239	11,99		RENO DE MEDIC.ORDINA.S/A	0,248	0,250	-0,80	2,40	4.282	71,55	
CODERE, S.A.	5,370	5,860	-8,36	-37,56	79.295			RENTA 4 SERVICIOS DE INV.	5,290	5,290	0,00	67,93	12.970		
CONSTRUY AUX.FF.CC.	349,950	341,400	2,50	44,51	2.949	10,41	2,71	RENTA CORP.REAL ESTATE	3,090	2,910	6,19	-41,88	61.956		
CORPORACION DERMOSTETICA	3,100	3,155	-1,74	-11,43	10.773			REYAL URBIS, S.A.	2,900	3,000	-3,33	87,50	145.032	150,42	
CORPORACION FINANCIER.ALBA	37,050	36,610	1,20	39,34	62.108	5,13	3,21	SERVICE POINT SOLUTIONS	1,200	1,125	6,67	69,02	51.012		
DINAMIA CAPITAL PRIVADO	10,540	10,600	-0,57	22,23	13.994			SNIACE	1,386	1,438	-3,62	54,99	141.358	62,97	0,92
DOGI INTERNA. FABRICS, SA	0,640	0,640	0,00	-21,95				SOL MELIA	6,505	6,080	6,99	35,60	217.864		
DURO-FELGUERA	7,020	6,970	0,72	96,97	69.588	12,48	4,99	SOLARIA ENERGIA Y MEDIO	2,590	2,490	4,02	-83,29	383.461		
EBRO PULEVA, S.A.	13,320	13,050	2,07	46,99	391.194	28,20	4,50	SOS CORP.ALIMENTARIA, SA	1,900	1,815	4,68	-34,23	1.599		
ELECON, S.A.	12,390	12,150	1,98	79,57	10.200	13,10	1,78	SOTOGRADE	5,360	5,790	-7,43	-11,03	34.267	14,26	
ERCROS	1,460	1,420	2,82	-8,75	307.016			TECNOCOM, TELECOM.Y ENER.	2,830	2,850	-0,70	-41,85		22,98	
ESPAÑOLA DEL ZINC	1,365	1,250	9,20	148,18	214.640			TESTA INMUEBLES EN RENTA	9,450	9,450	0,00	20,45	211.054		3,68
EUR.AERONAU.DEFENCE SPACE	13,220	13,400	-1,34	14											

EUROSTOXX 50

NOMBRE	ÚLTIMO	ANTER.	DIF. SEM (%)	NOMBRE	ÚLTIMO	ANTER.	DIF. SEM (%)
AB INBEV	33,57	32,43	3,52	IBERDROLA	6,40	6,23	2,73
AEGON	5,12	4,97	3,02	ING GROEP	10,02	9,43	6,23
AIR LIQUIDE	78,49	76,82	2,17	INTESA S.PAO	3,06	2,86	7,21
ALLIANZ VNA	84,10	79,31	6,04	L'OREAL	72,72	70,08	3,77
ALSTOM RGPT	47,96	48,80	-1,71	LYMNH	75,20	73,03	2,97
ARCELORMITTA	24,95	23,74	5,10	MUENCH.RUECK	107,09	105,31	1,69
AXA UAP	16,35	16,88	-3,14	NOKIA OYJ	9,17	8,84	3,73
BASF AG	39,76	37,55	5,89	PHILIPS	18,32	17,70	3,53
BAYER AG NA	51,52	48,36	6,53	REPSOL YPF	18,70	18,50	1,08
BBVA	12,88	12,17	5,79	RWE AG ST	61,78	59,30	4,18
BNP PARIBAS	57,60	55,17	4,40	SAINT GOBAIN	37,89	36,18	4,73
CARREFOUR	31,80	30,98	2,65	SANOFI-AVENT	51,17	49,03	4,36
CRED.AGRICOL	15,08	14,05	7,30	SANTANDER	11,65	11,22	3,83
CRH PLC	17,37	17,61	-1,36	SAP AG	32,30	31,45	2,70
DAIMLER AG	34,30	33,21	3,28	SCHNEIDER	74,63	73,23	1,91
DANONE	42,58	41,38	2,90	SIEMENS AG	63,85	61,96	3,05
DBANK NA	50,44	48,19	4,67	SOCIETE GRAL	49,94	46,92	6,45
DTBOERSE NA	57,39	55,00	4,35	TELEC ITALIA	1,14	1,12	1,43
DTTELEKOM	9,68	9,45	2,49	TELEFONICA	19,26	19,16	0,55
E.ON AG NA	26,68	26,22	1,75	TOTAL S.A. B	42,17	42,02	0,36
ENEL S.P.A.	4,27	4,10	4,15	UNICREDITO	2,53	2,39	5,65
ENI S.P.A.	17,40	17,21	1,10	UNILEVER	21,08	20,50	2,80
FRANCE TELECOM	17,42	17,28	0,78	VINCI	38,56	37,82	1,96
GDF SUEZ	29,67	28,88	2,74	VIVENDI	19,81	19,29	2,70
GENERALI ASS	17,99	17,49	2,86	VW ST	96,40	109,18	-11,71

S&P EUROPE 350

NOMBRE	ÚLTIMO	ANTER.	DIF. SEM (%)	NOMBRE	ÚLTIMO	ANTER.	DIF. SEM (%)
3I GROUP	2,72	2,70	0,67	CHRIST.DIOR	71,85	69,58	3,26
A.P. MOLLER M	35.600,0035	500,00	0,28	CIE FIN.RICH	31,98	29,90	6,96
AB INBEV	33,57	32,43	3,52	CLMPOR	5,37	5,39	-0,30
ABB LTD N	19,85	19,82	0,15	CLARIANT N	10,90	10,92	-0,18
ABERTIS	15,37	15,12	1,65	CO.BK AG	6,99	6,95	0,58
ACCIONA	90,00	83,95	7,21	COMPASS GRP.	4,05	4,08	-0,71
ACCOR	35,04	34,72	0,94	CONTINENTAL	37,72	36,60	3,06
ACERINOX	14,00	13,78	1,60	CRED.AGRICOL	15,08	14,05	7,30
ACS	33,97	33,15	2,47	CS GROUP N	56,75	56,45	0,53
ADECCO N	52,30	49,78	5,06	DAILY MAIL A	4,46	4,24	5,19
ADIDAS AG	35,77	34,24	4,47	DAIMLER AG	34,30	33,21	3,28
AEGIS GROUP	1,15	1,15	-0,69	DANONE	42,58	41,38	2,90
AEGON	5,12	4,97	3,02	DANSKE BANK	118,00	119,75	-1,46
AGFA-GEVAERT	4,30	4,01	7,23	DASSAULT SYS	39,17	38,61	1,45
AHOLD	9,16	8,98	1,97	DELHAIZE	51,26	49,65	3,24
AIR FRANCE	11,37	10,96	3,70	DEXIA	5,51	5,28	4,43
AIR LIQUIDE	78,49	76,82	2,17	DIAGEO	10,18	10,04	1,39
AIR NOBEL	43,97	41,19	6,74	DNB NDR	66,85	66,35	0,75
ALCATEL-LUCHE	2,58	2,58	0,00	DRAX GROUP	4,51	4,64	-2,70
ALLIANZ VNA	84,10	79,31	6,04	DSG INTL	0,38	0,32	18,38
ALLIED IRISH	1,97	1,69	16,33	DSM KON	32,69	31,35	4,27
ALPHA BANK	10,82	12,20	-11,31	DT.BANK NA	50,44	48,19	4,67
ALSTOM RGPT	47,96	48,80	-1,71	DTBOERSE NA	57,39	55,00	4,35
ALTANA	14,56	14,44	0,83	DT.POST NA	12,56	11,93	5,24
ANG.AMERICAN	25,49	23,85	6,88	DT.TELEKOM	9,68	9,45	2,49
ANGLO IRISH	0,22	0,22	0,00	E.ON AG NA	26,68	26,22	1,75
ARM HOLDINGS	1,58	1,52	4,35	EADS	13,16	13,34	-1,39
ASML HOLDING	20,32	19,36	4,96	EDF	38,17	37,00	3,16
ASSA ABLOY B	132,50	132,80	-0,23	EDP	3,11	3,07	1,21
ASTRAZENECA	27,60	26,99	2,28	EGF EUROBANK	10,30	10,99	-6,28
ATLANTIA	17,66	17,02	3,76	ELAN CORP	4,13	3,95	4,46
ATLAS COP.A	102,40	96,80	5,79	ELECTROCOMPO	1,68	1,57	6,48
AVIVA PLC	4,05	3,94	2,82	ELECTROLUX B	180,00	177,50	1,41
AXA UAP	16,35	16,88	-3,14	ENEL S.P.A.	4,27	4,10	4,15
B.POPULAR	6,07	6,04	0,50	ENI S.P.A.	17,40	17,21	1,10
B.SABADELL	4,43	4,61	-3,80	ERICSSON B	72,20	71,95	0,35
BAE SYSTEMS	3,21	3,18	1,04	ESSILOR INTL	39,19	38,91	0,72
BALDINI N	90,40	90,60	-0,22	EXPERIAN	5,94	5,84	1,71
BANKINTER	7,54	7,30	3,36	FERROVIAL	31,10	30,49	2,00
BARCLAYS	3,20	3,38	-5,44	FIAT	10,70	10,62	0,75
BASF AG	39,76	37,55	5,89	FINMECCANICA	11,56	11,79	-1,95
BAYER AG NA	51,52	48,36	6,53	FINNENGROUP	4,11	3,92	4,95
BBA AVIATION	1,64	1,61	1,74	FORTIS (B)	2,90	2,94	-1,46
BBVA	12,88	12,17	5,79	FORTUM	16,92	16,33	3,61
BCA MPS	1,30	1,30	0,08	FRANCE TELECOM	17,42	17,28	0,78
BCA POP MILA	5,44	5,16	5,43	FRESEN.MED.C	35,96	34,93	2,95
BCO ESP.SANT	4,99	4,90	1,94	FRIENDS PROV	0,82	0,82	0,00
BCO POPOLARE	6,24	6,02	3,65	GAS PLC	2,47	2,53	-2,25
BCP NOM.	0,92	0,95	-2,54	GAS NATURAL	13,89	13,84	0,35
BEIERSDORF	42,91	41,49	3,42	GBL	63,48	61,93	2,50
BELGACOM	26,44	26,49	-0,19	GENERALI ASS	17,99	17,49	2,86
BG GROUP	11,06	10,76	2,79	GIVAUDAN N	804,00	779,50	3,14
BHP BILLITON	18,18	17,00	6,94	GKN PLC	1,15	1,11	2,78
BK OF IRELD	1,90	1,75	8,69	GLAXOSMITHK.	12,51	12,18	2,71
BNW STAMMAK	33,47	33,07	1,19	HAMMERSON	4,45	4,14	7,38
BNP PARIBAS	57,60	55,17	4,40	HAYS	1,03	1,00	2,19
BOLIDEN LTD	91,65	89,50	2,40	HENKELN	31,20	30,40	2,62
BOUYGUES	35,17	34,71	1,31	HELLE TELECOM	11,17	11,53	-3,12
BP	5,81	5,83	-0,36	HENKEL VZ	32,21	31,25	3,07
BRAMER.TOB	19,91	19,62	1,48	HENNES&MAURB	436,00	423,30	3,00
BRISA	6,96	6,87	1,35	HERMES INTL	97,83	98,63	-0,81
BRIT.AIRWAYS	2,17	1,99	9,10	HOLCIM N	72,95	67,40	8,23
BRIT.FOODS	8,35	8,19	1,88	HOLMEN B	182,50	179,00	1,96
BRITISH LAND	4,98	4,58	8,78	HOME RETAIL	3,13	3,10	0,81
BSKYB	5,41	5,46	-0,92	HSC HLDGS.	7,42	6,84	8,42
BT GROUP PLC	1,47	1,38	6,69	IBERDROLA	6,40	6,23	2,73
BUNZL	6,45	6,47	-0,31	IMI	5,26	4,59	14,67
CABLE & WIRE	1,35	1,39	-2,52	IMP.TOBACCO	18,98	18,22	4,15
CADBURY	7,76	7,57	2,58	INDITEX	42,95	42,24	1,68
CAP GEMINI	31,48	30,33	3,81	INFINEON TEC	3,39	3,23	4,80
CARITAS GROUP	7,62	7,68	-0,85	ING GROEP	10,02	9,43	6,23
CARNIVAL PLC	20,51	19,61	4,61	INTERCON.MOT	8,57	8,24	4,07
CARREFOUR	31,80	30,98	2,65	INTESA S.PAO	3,06	2,86	7,21
CASINO GUICH	56,86	56,00	1,54	INTEL.POWER	2,66	2,58	3,38
CENTRICA	2,46	2,41	1,95	INVENSYS PLC	3,00	2,96	1,35

S&P EUROPE 350

(viene de la columna anterior)

NOMBRE	ÚLTIMO	ANTER.	DIF. SEM (%)	NOMBRE	ÚLTIMO	ANTER.	DIF. SEM (%)
INVESTOR B	128,80	124,50	3,45	SAINT GOBAIN	37,89	36,18	4,73
ITV	0,51	0,49	4,69	SAIPEM	22,10	21,50	2,79
JOHNSON MATT	15,58	14,84	4,99	SALZGITTER	62,03	62,96	-1,48
JUL BAER HL	36,53	39,04	-6,43	SAMPO OYJ A	16,97	16,40	3,48
KBC HOLDINGS	33,22	30,42	9,20	SANDVIK	84,70	80,50	5,22
KESA ELECTR	1,52	1,38	10,35	SANOFI-AVENT	51,17	49,03	4,36
KINGFISHER	2,43	2,35	3,80	SANTANDER	11,65	11,22	3,83
KONE OYJ	27,18	25,97	4,66	SAP AG	32,30	31,45	2,70
KPN	12,08	12,13	-0,37	SCA B	99,50	99,20	0,30
L'OREAL	72,72	70,08	3,77	SCANIA B	97,00	91,20	6,36
LADBROKES	1,30	1,26	2,61	SCHNEIDER	74,63	73,23	1,91
LAFARGE COPP	58,08	55,82	4,05	SCHROEDERS	12,29	11,30	8,76
LAGARDERE G.	30,41	30,46	-0,15	SCOT.ASTH.EN	10,86	10,73	1,21
LAND SECURIT	7,27	6,87	5,83	SEAT PAGINE	0,20	0,19	3,14
LEGAL & GRAL	0,88	0,80	9,77	SEB A	46,22	45,00	2,71
LINDE AG	79,72	76,79	3,82	SECURITAS B	68,35	70,50	-3,05
LOYDS BANK.	0,90	0,85	6,15	SEGO PLC	3,74	3,46	8,13
LOGICA PLC	1,24	1,24	-0,16	SEVERN TRENT	9,97	9,46	5,39
LONDON STOCK	8,85	8,99	-1,56	SHB A	193,20	191,00	1,15
LONMIN PLC	-15,92	15,74	1,14	SHIRE PLC	11,40	10,95	4,84
LUFTHANSA AG	11,21	11,06	1,36	SIEMENS AG	63,85	61,96	3,05
LUXOTTICA	16,91	16,60	1,87	SKANSKA B	118,20	113,80	3,87
LYMNH	75,20	73,03	2,97	SKF B	121,10	114,90	5,40
MAN AG ST	59,18	56,17	5,36	SMITH&NEPHEW	5,74	5,36	7,19
MAN GROUP	3,68	3,29	11,85	SMITHS GROUP	9,62	9,30	3,39
MARKS&SPENC.	3,72	3,68	1,22	SNAM RET.GAS	3,34	3,25	2,77
MEDIASET	4,82	4,54	6,17	SOCIETE GRAL	49,94	46,92	6,45
MEDIOBANCA	8,78	8,60	2,09	SODEXHO	39,13	41,23	-5,11
MEDIOLANUM	4,73	4,36	8,56	SOLVAY	71,87	68,35	5,15
MERCK KGAA	66,14	64,97	1,80	SSAB A	113,20	108,00	4,81
METRO ST	43,03	40,93	5,13	STAND.CHART.	16,65	16,07	3,61
METSO OYJ	22,05	20,38	8,19	STANDARD LIF	2,22	2,13	4,19
MICHELIN	53,90	53,12	1,47	STATOIL ASA	141,60	138,00	2,61
MISYS	2,20	2,16	2,09	STORA ENSO R	5,29	5,10	2,12
MITCHELL&BUT	2,57	2,46	4,22	SUEZ S.A.	30,00	29,34	2,25
MORRISON SPM	2,90	2,85	1,75	SWATCH I	263,50	252,75	4,25
MUENCH.RUECK	107,09	105,31	1,69	SWED. MATCH	153,50	148,10	3,65
N. B. GREECE	24,26	25,90	-6,33	SWEDBANK AB	65,10	62,10	4,83
NATI GRID	6,29	6,12	2,86	SWISS LIFE H	131,10	127,80	2,58
NESTLE N	47,57	47,68	-0,23	SWISS RE N	48,94	47,82	2,34
NEXT	20,21	19,76	2,28	SWISSCOM N	382,20	370,75	3,09
NOBEL BIOMCAR	31,01	30,60	1,34	SYNGENTA N	258,00	257,50	0,19
NOKIA OYJ	9,17	8,84	3,73	TATE & LYLE	4,76	4,63	2,74
NORDEA BK AB	75,70	74,35	1,82	TAYLOR WIMPE	0,43	0,42	1,92
NORSK HYDRO	39,99	38,45	4,01	TECHNIP	48,10	46,06	4,43
NOVARTIS AG	54,05	53,55	0,93	TELEC ITALIA	1,14	1,12	1,43
NOVO NORDISK	327,50	319,00	2,66	TELEFONICA	19,26	19,16	0,55
NOVOZYMES B	488,00	474,50					

PENSIONES

RENDA VARIABLE

DENOMINACIÓN	GESTORA	RENTABILIDAD			
		2009	1 AÑO	3 AÑOS	5 AÑOS
Bestinver Global	Bestinver Pensiones	51.9%	38.5%	(10.1%)	-
Plancaixa P. Bolsa Eme.	Vida Caixa	51.3%	38.5%	(7.73%)	57.3%
Manresa Rendicem	Caixa Manresa Vida	49.1%	47.2%	(18.4%)	19.8%
Merchbanc Global	Merchbanc	38.9%	32.9%	11.2%	21.1%
BK Variable Asia	Bankinter Seg. de Vida	36.4%	35.7%	(32.3%)	(10.0%)
BBVA Plan RV Ibox	BBVA Pensiones	35.8%	35.5%	(5.21%)	56.6%
Caja Madrid Dividendo	Cajamadrid Pensiones	34.1%	21.5%	(22.7%)	10.6%
Caja Madrid Bolsa Esp.	Cajamadrid Pensiones	32.1%	29.3%	(11.0%)	-
C. Catalunya Bolsa Esp.	Ascat Vida	31.1%	26.9%	-	-
Citiplan De Pensiones II	Santander Pensiones	30.5%	28.9%	(11.3%)	45.8%
Openbank RV España	Santander Pensiones	30.4%	28.7%	(10.4%)	49.8%
Banif Bolsa España	Santander Pensiones	30.1%	28.4%	(11.0%)	49.0%
Santander RV España	Santander Pensiones	29.6%	27.8%	(12.1%)	-
Santander RV España 2	Santander Pensiones	29.6%	27.8%	(21.6%)	-
Banesto RV España	Santander Pensiones	29.5%	27.3%	(12.8%)	39.8%
Naranja Ibox 35	Vida Caixa	28.6%	27.3%	(11.2%)	51.7%
Santander RV España 3	Santander Pensiones	28.6%	26.8%	(22.3%)	-
Mpp Audaz España	Axa Pensiones	28.5%	27.9%	(9.50%)	-
Can Pensiones Bolsa	Can Vida Y Pensiones	28.3%	26.7%	(6.72%)	47.5%
Plancaixa Bolsa Nac.	Vida Caixa	26.9%	25.6%	(15.3%)	39.3%

RENDA FIJA MIXTA

DENOMINACIÓN	GESTORA	RENTABILIDAD			
		2009	1 AÑO	3 AÑOS	5 AÑOS
Naranja 2020	Vida Caixa	15.9%	12.8%	(11.7%)	-
Argentaria Rendimiento	Gestion de Pre. Y P.	12.8%	12.3%	2.61%	-
Naranja 2015	Vida Caixa	12.7%	11.0%	(5.40%)	-
Prevision Colectiva P.	Gestion de Pre. Y P.	12.5%	11.9%	1.50%	17.8%
Postal Colectivos	Gestion de Pre. Y P.	12.1%	11.4%	0.04%	-
Atlas Capital Mixto	Caser	12.04%	10.80%	0.67%	11.76%
Multiplan	BBVA Pensiones	11.6%	11.6%	5.57%	21.1%
Agroplan BBVA	BBVA Pensiones	11.3%	10.7%	3.29%	16.8%
Norte	BBVA Pensiones	11.3%	10.6%	3.29%	16.8%
Privanza	BBVA Pensiones	11.2%	10.6%	3.21%	16.7%
Barclays P. Din. 2015	Cnp Barclays Vida Y P.	9.97%	9.43%	(10.4%)	-
Ibercaja De Pen. III	Ibercaja Pension	9.99%	8.95%	(2.26%)	14.8%
Cajasur-E	Cajasur Seguros	10.8%	10.5%	(4.43%)	1.00%
Asaja Jaen	Rural Pensiones	9.91%	13.36%	1.01%	9.63%
Argentaria Ahorro Pe.	Gestion de Pre. Y P.	9.79%	8.70%	(3.96%)	-
Merchbanc Mixto	Merchbanc	9.64%	7.93%	10.8%	18.7%
Deutsche Bank I Plus	Deutsche Zurich P.	9.74%	9.69%	2.77%	15.1%
Penedes Pensio Mixt	Caixa Penedes Gestio	9.57%	9.90%	-0.66%	7.82%
Prevision Fut. Canario	Bbva Pensiones	9.57%	10.84%	4.55%	-
Profesional C. Galicia	Cxg Aviva	9.33%	9.36%	2.38%	15.40%

RENDA FIJA CORTO PLAZO

DENOMINACIÓN	GESTORA	RENTABILIDAD			
		2009	1 AÑO	3 AÑOS	5 AÑOS
Renta 4 Dedalo	Renta 4 Pensiones	8.52%	10.0%	-	-
Bankoa Patrimonio	CNP Vida	8.00%	7.25%	3.63%	12.6%
Caixagirona Plus 2007	Caixa Girona Pensions	6.23%	7.25%	17.2%	19.0%
Barclays P. Empleados	Cnp Barclays Vida y P.	5.86%	7.70%	16.1%	20.6%
Ibercaja de Pensiones I	Ibercaja Pension	5.62%	7.64%	8.07%	9.72%
Cai Pensiones Renta Fija	Cai Vida y Pensiones	4.85%	5.58%	6.57%	8.22%
Caser Ard	Caser	4.29%	4.97%	-	-
Cajasol 5 Estrellas	Caser	4.29%	4.98%	-	-
Acueducto Alta Ren. Uno	Caser	4.11%	4.78%	-	-
Groupama Dinamico	Seguros Groupama	3.98%	4.53%	-	-
Rga Dinero	Rural Pensiones	3.91%	3.04%	2.98%	4.47%
Europopular RF L. Plazo	Europensiones	3.86%	5.96%	-	-
Novaplan Depositos	Caser	3.76%	4.41%	-	-
Canariplan Proteccion	Caser	3.75%	4.42%	-	-
Cca 2 Renta Fija	Vida Caixa	3.55%	5.29%	11.2%	-
Arquiplan Monetario	Arquipensiones	3.49%	3.55%	8.01%	11.8%
Caja Murcia Renta Fija	Cajamurcia Vida y P.	3.46%	3.69%	7.05%	9.89%
Grupo Prejubite 2	Vida Caixa	3.43%	5.14%	10.8%	-
Renta 4 Renta Fija	Renta 4 Pensiones	3.35%	2.91%	6.84%	9.34%
Cotrel	Rural Pensiones	3.35%	2.36%	0.71%	0.50%

RENDA VARIABLE MIXTA

DENOMINACIÓN	GESTORA	RENTABILIDAD			
		2009	1 AÑO	3 AÑOS	5 AÑOS
Bestinver Ahorro	Bestinver Pensiones	40.1%	30.4%	(5.93%)	43.8%
Plamanlleu Borsa	GVC Gaesco Pensiones	22.6%	15.1%	(32.2%)	(13.2%)
Banif Dividendo	Santander Pensiones	22.5%	11.7%	(27.3%)	-
Caja Madrid Inmo.	Cajamadrid Pensiones	21.3%	14.2%	(36.2%)	-
Capitalizacion	Gvc Gaesco Pensiones	19.9%	18.4%	(26.2%)	8.57%
Bankoa Bolsa	CNP Vida	18.0%	14.0%	(2.58%)	23.7%
CNP Vida Futuro IV	CNP Vida	17.9%	14.1%	(0.84%)	28.2%
Cahispa Bolsa	Gvc Gaesco Pensiones	17.4%	10.1%	(50.2%)	(27.5%)
A&G Equilibrado	ASes. Y Ges. Fin. Pen.	16.9%	14.1%	5.09%	24.4%
Cajasur-1	Cajasur Seguros	16.5%	13.5%	(12.0%)	11.2%
Asefarma Equilibrado	Ases. Y Ges. Fin. Pen.	16.4%	13.8%	4.63%	23.9%
Cisne Seguros Eq.	Ases. Y Ges. Fin. Pen.	16.4%	13.8%	4.56%	24.0%
Finantiá Equilibrado	Ases. Y Ges. Fin. Pen.	16.4%	13.7%	4.66%	-
Banco Gallego Eq.	Ases. Y Ges. Fin. Pen.	16.3%	13.7%	4.55%	-
Banco Madrid Eq.	Ases. Y Ges. Fin. Pen.	16.1%	13.5%	4.50%	23.7%
Caja Madrid Bolsa	Cajamadrid Pensiones	15.5%	7.86%	(22.3%)	(7.10%)
Ibercaja De Pensiones V	Ibercaja Pension	15.4%	13.4%	(6.47%)	21.3%
Penedes P. V. Mixt	Caixa Penedes Pensions	15.2%	11.4%	(17.5%)	5.38%
BBVA Plan 30	BBVA Pensiones	15.0%	11.0%	(16.5%)	0.24%
BBVA Plan Renta Plus	BBVA Pensiones	14.8%	10.7%	(17.0%)	(0.56%)

RENDA FIJA LARGO PLAZO

DENOMINACIÓN	GESTORA	RENTABILIDAD			
		2009	1 AÑO	3 AÑOS	5 AÑOS
Farmaceuticos De Soria	Rural Pensiones	11.0%	12.3%	3.07%	8.62%
Caja Rural De Navarra	Rural Pensiones	10.3%	11.4%	0.01%	3.26%
Rga Renta Fija	Rural Pensiones	10.0%	11.1%	(0.26%)	2.96%
Ruralcoop Toledo	Rural Pensiones	9.99%	11.0%	(0.11%)	3.12%
Universitas	Rural Pensiones	9.99%	11.1%	(0.25%)	3.08%
C. Ingenieros Inm.	Caixa Enginyers P.	9.89%	11.4%	5.34%	-
BBVA Plan Renta Fija	Bbva Pensiones	9.04%	11.1%	12.7%	13.8%
Arcalia Horizonte	Aseguradora Valenciana	8.28%	8.25%	-	-
Cajasur	Cajasur Seguros	7.27%	8.69%	2.94%	4.55%
Plusplan Renta Fija	Aviva Vida Y Pensiones	6.39%	6.72%	10.2%	14.4%
Futurospaña 60	Caja España Vida	5.61%	5.96%	8.18%	11.5%
Mpp Renta Fija	Axa Pensiones	5.44%	6.08%	2.98%	6.24%
Arquiplan Inversion	Arquipensiones	5.28%	6.12%	7.63%	12.8%
Caja Segovia 2013 Alfa	Caser	4.84%	6.22%	-	-
Valor Confianza	Cnp Vida	4.67%	-	-	-
Groupama Renta Fija	Seguros Groupama	4.61%	5.72%	4.52%	-
BS Plan Renta Fija	Bansabadell Pensions	3.9%	4.56%	3.66%	7.08%
Santander InvErplus RF	Santander Pensiones	3.72%	6.26%	12.7%	16.6%
Cai Renta Fija	Cai Vida Y Pensiones	3.68%	4.33%	4.93%	5.49%
Plan 2000	Cajastur Pensiones	3.14%	4.24%	7.72%	10.11%

GARANTIZADOS

DENOMINACIÓN	GESTORA	RENTABILIDAD			
		2009	1 AÑO	3 AÑOS	5 AÑOS
Bancajapension G1	Aseguradora Valenciana	16.2%	19.1%	-	-
C. Catalunya Creix. 15/60	Ascat Vida	13.0%	16.1%	2.27%	-
C. Tarragona Plus 2014	Estalvida	11.4%	12.4%	6.40%	-
Plamanlleu G-2017	Estalvida	11.1%	15.7%	19.6%	-
Seleccio Plus	Estalvida	10.8%	12.4%	17.4%	-
Plancaixa Futuro 19	Vida Caixa	10.2%	-	-	-
Optim 2012	Estalvida	9.81%	11.4%	18.7%	26.8%
Sch 2004 Super 100 Ibox	Santander Pensiones	9.54%	11.2%	0.71%	24.3%
Futurospaña Ho. 10	Caja España Vida	9.53%	8.85%	(23.0%)	-
Plancaixa Invest 4	Vida Caixa	9.52%	12.5%	11.7%	23.8%
Caixagirona Doble Ca.	Estalvida	9.44%	10.8%	(3.76%)	10.9%
Optim 2016	Estalvida	9.01%	12.3%	16.1%	27.4%
Plancaixa Creciente	Vida Caixa	8.99%	13.3%	2.77%	-
Plancaixa 7 Ya	Vida Caixa	8.98%	-	-	-
Ingenieros 8	Caixa Enginyers Pensions	8.21%	10.4%	(2.76%)	-
Penedes Pensio 110%	Caixa Penedes Pensions	8.10%	8.61%	(4.80%)	8.91%
C. Tarragona Optim 2018	Estalvida	7.94%	13.0%	14.4%	-
Ingenieros 12	Caixa Enginyers Pensions	7.90%	10.1%	-	-
Futurospaña Hor.III	Caja España Vida	7.74%	9.20%	0.14%	-
Plancaixa Invest 5	Vida Caixa	7.71%	9.09%	14.6%	20.4%

Fuente: VDOS Stochastics con datos a 9 de noviembre

Los monetarios podrían sufrir una nueva regulación

Fondos ♦ El CESR propone distinguir entre corto y largo plazo

ISABEL MAURICIO
dinero@neg-ocio.com

Armonizar los fondos monetarios es una de las prioridades de la industria europea de fondos de inversión. Para ello, el Comité de Reguladores Europeos de Valores (CESR, en sus siglas en inglés) ha puesto en marcha una consulta pública para implantar una definición común de fondo monetario.

El estallido de la crisis financiera puso en evidencia que algunos productos europeos denominados monetarios estaban invertidos en activos de dudosa calidad crediticia y poca liquidez. Una situación que empeoró al ser imposible su valoración en mercado al no haber contrapartida para dichos activos. A ello hay que añadir que muchos inversores aseguraron que no habían sido informados correctamente de los riesgos que asumían.

Para evitar que se repitiera esta situación, algunos países europeos han modificado su normativa sobre estos productos a lo largo de este año. En el caso de España, la CNMV acotó las posibilidades de inversión de estos vehículos, estableciendo criterios de calidad crediticia y duración de los activos.

Sin embargo, las acciones individuales de algunos reguladores no han sido suficiente para el CESR, que aboga por unificar criterios en Europa y establecer una definición común para este tipo de vehículos. Además, para este organismo es prioritario que en la descripción quede cla-

LOS MEJORES PRODUCTOS DEL AÑO

Los bajos tipos lastran su rendimiento. Datos en miles de euros.

NOMBRE DEL FONDO	RENTAB. OCTUBRE	RENTAB. 2009	SUSCRIPC. NETAS 2009	PATRIMONIO OCTUBRE 2009	VARIACIÓN PATRIMONIO (%)	
					SEP./OCT.	2008/2009
Ibercaja Dinero	0,38%	3,96%	134.423	1.015.509	▲ 4,12	▲ 18,55
E.S. Dinero Plus	0,20%	3,36%	155.186	236.675	▲ 10,09	▲ 205,61
Foncaixa Dinero 77	0,35%	3,08%	59.910	530.222	▲ 14,60	▲ 16,12
Bankpyme Multidinero	0,18%	3,02%	13.671	160.396	▲ 6,58	▲ 8,91
Dinercam	0,14%	2,75%	-8.272	57.377	▲ 1,01	▼ -10,39
Eurovalor Dinero	0,20%	2,62%	-52.752	453.080	▲ 2,66	▼ -8,47
Fondcirculo Dinero	-0,26%	2,52%	-1.147	6.103	▲ 10,21	▲ 20,94
Fonduero Dinero	0,15%	2,36%	80.836	263.497	▲ 6,03	▲ 48,05
Foncaixa Dinero 37	0,39%	2,26%	-16.948	137.257	▲ 3,50	▼ -9,18
Foncaixa Dinero 32	0,36%	2,23%	-15.778	138.052	▲ 1,49	▼ -8,42
Profit Dinero	0,15%	2,23%	6.271	65.465	▲ 0,21	▲ 13,22
Fondmapfre Dinero	0,05%	2,22%	26.584	105.865	▲ 3,12	▲ 27,82

Fuente: Inverco.

infografia@neg-ocio.com

EL APUNTE

Otras iniciativas de armonización

La iniciativa de armonización del CESR no es nueva. En julio de este año, la patronal de fondos europea (Efama) y la Asociación de fondos monetarios institucionales (Immfia) ya recomendaron que se creara una definición común de monetario y proponían distinguir entre fondos a corto plazo y regulares. El CESR ha recogido el testigo y ha puesto en marcha la consulta. ♦

ro que el objetivo de los monetarios es preservar el capital aunque esto no constituye ninguna garantía. También considera que los activos deben de estar calificados por una agencia de rating.

Otra de las propuestas del supervisor europeo es dividir a los monetarios entre productos de corto plazo y de largo plazo en función de la duración máxima de su cartera. En este sentido, en la consulta pública — que finaliza el 31 de diciembre— el CESR plantea varias opciones más o menos re restrictivas para que sea debatidas. Si finalmente

se aprobara, las industrias de los países miembros del CESR tendrían 12 meses de transición para implantar los criterios definitivos.

Universalidad

Asimismo, el supervisor europeo recomienda que no sólo los fondos monetarios con formato UCIT tengan que adscribirse a estos criterios, sino que los no UCIT que los Estados miembros aprueben su comercialización también tengan que cumplir estas normas si quieren utilizar la etiqueta de fondo monetario. ♦

'RANKING SEMANAL'

Los 10 productos más rentables

DENOMINACIÓN Datos en porcentaje	RENTAB. SEMANAL	RENTAB. 2009
TSIF UK Accelerando Fund Retail	▲ 30,07	▲ 30,86
BGF World Gold Fund	▲ 11,11	▲ 45,17
DWS Invest Gold And Precious Metals	▲ 10,99	▲ 49,25
Goldman Sachs India Equity Portfolio	▲ 10,61	▲ 78,35
Caam Brazil Classic Cap	▲ 9,64	▲ 122,09
BGF World Mining Fund Hedged	▲ 9,42	▲ 91,33
Caam Latin America Equities In.	▲ 8,89	▲ 102,01
Sgam Fund / Equities Gold Mines	▲ 8,79	▲ 36,38
Caam Global Resources Classic	▲ 8,75	▲ 31,94
WM Mercados Globales	▲ 8,52	▲ 10,36

Los destacados (datos en base 100€)

TSIF UK Accelerando Fund Retail

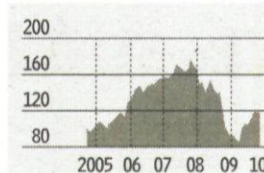

FICHA TÉCNICA

Categoría	RVI Europa
Inversión mínima	2.000 €
Patrim. (miles €)	4.734,08
Fecha de creación	01/05/2003

BGF World Gold Fund A2

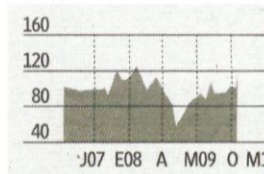

FICHA TÉCNICA

Categoría	Materias Primas
Inversión mínima	5.000 \$
Patrim. (miles €)	4.582,76
Fecha de creación	26/01/2004

DWS Invest Gold and Precious Metals

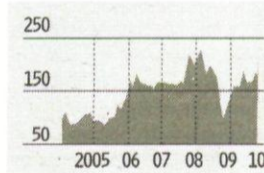

FICHA TÉCNICA

Categoría	Materias Primas
Inversión mínima	1 participación
Patrim. (miles €)	9.066,41
Fecha de creación	20/11/2006

Fuente: VDOS Stochastics, con datos a 11 de noviembre.

infografia@neg-ocio.com

¿Partícipe o accionista?

OPINIÓN

FERNANDO LUQUE



Hace pocos días se publicó el informe sobre el ahorro financiero de las familias españolas del segundo trimestre de 2009, elaborado por Inverco. Nada sorprendente a primera vista. Los depósitos siguen acaparando una parte sustancial del ahorro familiar, más de un 40%. Es una tendencia que se apoya en el carácter conservador del inversor español y

en la bancarización de nuestro sistema financiero.

Más difícil de entender es la preferencia de las familias por la inversión directa en acciones (24%) respecto a la inversión colectiva a través de fondos de inversión (menos del 9%). Los fondos siguen siendo el patito feo del ahorro. En épocas de bonanza (2002-2006) es la inversión directa la que registra el mayor

crecimiento y en épocas de vacas flacas, como en 2008, los fondos no consiguen atraer la mirada del ahorrador.

Es más difícil de entender porque a priori los fondos no sólo son el instrumento idóneo para aquellos inversores que quieren gestionar un pequeño patrimonio, sino que fiscalmente son más atractivos que las acciones, ya que permiten al participante pasar de un producto a otro sin pagar impuestos y así diferir el momento de la tributación. Resulta curioso que las grandes fortunas elijan preferentemente un vehículo de ahorro colectivo para invertir (las famosas sicavs, que en su naturaleza no son otra cosa que fondos de inversión), mientras que el inver-

sor más modesto se decanta por la inversión directa.

El interés por el *stock picking* viene porque el inversor español aún considera la bolsa como un gran casino donde conseguir suculentas ganancias. Es cierto que se pueden obtener rentabilidades espectaculares si uno acierta en su selección de valores. Hay compañías que en los últimos 12 meses acumulan ganancias de más de casi 3 dígitos, frente a menos del 30% para la media de los fondos de acciones españolas. Pero se olvida que también hay valores que han sufrido verdaderas hecatombes en sus cotizaciones en este mismo período.

Existe también entre la mayoría de inversores que operan di-

recta y exclusivamente en bolsa el convencimiento de que lo pueden hacer mejor que un fondo de inversión. ¿Para qué voy a pagar una comisión de gestión al fondo si puedo obtener los mismos resultados o incluso mejores invirtiendo yo mismo en bolsa? Es una de las reflexiones corrientes cuando se plantea el debate de si es mejor invertir en fondos o en acciones.

No quiero decir que invertir en fondos sea mejor. Pienso que realizar una buena selección de valores puede dar tan buenos resultados como elegir una buena cartera de fondos de inversión. El problema es que el pequeño ahorrador que prefiere seleccionar un número muy reducido de valores en lugar de

suscribir participaciones de un fondo de inversión está en realidad anteponiendo la expectativa, que se verá muchas veces frustrada, de alta rentabilidad a la gestión del riesgo.

Quizá el siguiente ejemplo ayude a entender mejor el riesgo de la inversión colectiva frente a la inversión directa. En 2008, de los casi 13.000 fondos americanos registrados en Morningstar tan sólo 21 (es decir el 0,2%) perdieron más de un 75% de su valor. ¿Saben cuántos valores perdieron más de ese porcentaje? El 28%. Exactamente 2.886 acciones de un total de 10.220 acciones americanas. ♦

F. Luque, editor de 'Invertir en fondos' de Morningstar.com.

Table with columns: Ranking, Fondo, Cat, Valor, Rentabilidad (en) Liquid, 2009, 2008, 3 años. Section: ABANTE ASESORES GESTION.

Table with columns: Ranking, Fondo, Cat, Valor, Rentabilidad (en) Liquid, 2009, 2008, 3 años. Section: ANORRO CORPORACION GESTION.

Table with columns: Ranking, Fondo, Cat, Valor, Rentabilidad (en) Liquid, 2009, 2008, 3 años. Section: ANORRO CORPORACION GESTION (continued).

Table with columns: Ranking, Fondo, Cat, Valor, Rentabilidad (en) Liquid, 2009, 2008, 3 años. Section: ATLAS CAPITAL GESTION.

Table with columns: Ranking, Fondo, Cat, Valor, Rentabilidad (en) Liquid, 2009, 2008, 3 años. Section: BANCAJA FONDOS.

Table with columns: Ranking, Fondo, Cat, Valor, Rentabilidad (en) Liquid, 2009, 2008, 3 años. Section: BANCAJA FONDOS (continued).

Table with columns: Ranking, Fondo, Cat, Valor, Rentabilidad (en) Liquid, 2009, 2008, 3 años. Section: BANKINTER GESTION DE ACTIVOS.

Table with columns: Ranking, Fondo, Cat, Valor, Rentabilidad (en) Liquid, 2009, 2008, 3 años. Section: BANKVITAE.

Table with columns: Ranking, Fondo, Cat, Valor, Rentabilidad (en) Liquid, 2009, 2008, 3 años. Section: BANSABADELL INVERSION.

Table with columns: Ranking, Fondo, Cat, Valor, Rentabilidad (en) Liquid, 2009, 2008, 3 años. Section: BANSABADELL INVERSION (continued).

Table with columns: Ranking, Fondo, Cat, Valor, Rentabilidad (en) Liquid, 2009, 2008, 3 años. Section: BELGRAVIA CAPITAL.

Table with columns: Ranking, Fondo, Cat, Valor, Rentabilidad (en) Liquid, 2009, 2008, 3 años. Section: BELGRAVIA CAPITAL (continued).

Table with columns: Ranking, Fondo, Cat, Valor, Rentabilidad (en) Liquid, 2009, 2008, 3 años. Section: BESTHIVER GESTION.

Table with columns: Ranking, Fondo, Cat, Valor, Rentabilidad (en) Liquid, 2009, 2008, 3 años. Section: CAIXA TARRAGONA GESTIO.

Table with columns: Ranking, Fondo, Cat, Valor, Rentabilidad (en) Liquid, 2009, 2008, 3 años. Section: CAIXA TARRAGONA GESTIO (continued).

Table with columns: Ranking, Fondo, Cat, Valor, Rentabilidad (en) Liquid, 2009, 2008, 3 años. Section: CAJA ESPAÑA FONDOS.

Advertisement for VDOs Stochastics el valor información. ASÍ SE LEEN LAS TABLAS: Ranking, Las cifras recogidas en la primera columna hacen referencia al puesto que ocupa el fondo con respecto al resto de su categoría...

Advertisement for VDOs Stochastics el valor información. ASÍ SE LEEN LAS TABLAS: Ranking, Las cifras recogidas en la primera columna hacen referencia al puesto que ocupa el fondo con respecto al resto de su categoría...

Advertisement for VDOs Stochastics el valor información. ASÍ SE LEEN LAS TABLAS: Ranking, Las cifras recogidas en la primera columna hacen referencia al puesto que ocupa el fondo con respecto al resto de su categoría...

Advertisement for VDOs Stochastics el valor información. ASÍ SE LEEN LAS TABLAS: Ranking, Las cifras recogidas en la primera columna hacen referencia al puesto que ocupa el fondo con respecto al resto de su categoría...

Advertisement for VDOs Stochastics el valor información. ASÍ SE LEEN LAS TABLAS: Ranking, Las cifras recogidas en la primera columna hacen referencia al puesto que ocupa el fondo con respecto al resto de su categoría...

Ranking	Fondo	Cat	Valor Liquid.	Rentabilidad (%)	Rentabilidad (%)	Rentabilidad (%)
				2009	2008	3 años
60/119	Medifond	RFM	23,04627	5,9%	-9,6%	-20,4%
232/386	Mediner	RFC	1.627,43	1,3%	2,5%	6,9%
469/1143	Medivolar Eur.	RVE	5.25819	26,70%	-41,20%	-19,30%
52/132	Medivolar Gl.	RVM	8,70232	13,40%	-17,60%	-14,1%

GESCONSULT

189/386	Gesconsult CP	RFC	633,99797	1,7%	3,8%	9,7%
134/499	Gesconsult Crec.	RVEUR	16,11786	26,00%	-37,10%	-12,10%
494/741	Gesconsult Idem R+A	GL	80,15171	2,9%	-28,90%	-20,80%
74/119	Gesconsult RF Flex.	RFM	23,56662	5,14%	-2,9%	5,2%
62/94	Gesconsult RV	RVN	29,92853	27,30%	-34,10%	-4,70%
49/132	Gesconsult RV Flex.	RVM	19,86539	13,90%	-18,10%	-11,0%

GESCOOPERATIVO

298/386	Dineroop	RFC	1.221,07	0,7%	2,2%	5,5%
50/119	Fonduria	RFM	910,59515	6,5%	-3,8%	6,6%
372/386	GC Dep.Air.	RFC	553,00052	-2,91%	-	-
49/216	GC Deuda Sober.	M	641,910709	1,3%	3,4%	-
668/741	GC Din.	GL	65,044914	-0,4%	-4,3%	-3,2%
222/386	GC Fondop.	RFC	632,634665	1,4%	3,8%	-
625/741	GC Multiest.Air.	GL	620,356748	0,5%	-5,50%	-3,4%
1653/2255	GC RF Priv.	RFL	438,162108	2,66%	-30,60%	-28,90%
860/741	Mistral Flex.	GL	582,610635	6,5%	-14,80%	-4,1%
80/124	Rural C.Cons.20	RFM	715,419837	2,8%	-3,0%	1,9%
1292/1625	Rural C.Declot.80	RVI	697,158767	12,90%	-23,60%	-12,00%
109/119	Rural C.Diferencia 10	RFM	644,12014	1,9%	0,6%	5,2%
253/261	Rural C.Mad.60	RVM	666,195199	3,91%	-21,50%	-15,90%
229/261	Rural C.Privente.40	RVM	785,645101	5,6%	-10,60%	-2,9%
323/386	Rural Dinero	RFC	8,10036	0,4%	2,2%	5,1%
1261/1559	Rural Em.RV	RVMEM	584,499475	43,10%	-53,00%	-17,00%
59/94	Rural In.	RVN	630,63553	27,80%	-40,10%	-19,10%
62/132	Rural M.50	RVM	1.380,68	12,30%	-15,40%	-9,9%
27/132	Rural M.75	RVM	801,127961	17,30%	-23,10%	-5,2%
86/124	Rural M.Int.25	RFM	716,25264	2,2%	-4,7%	-6,3%
249/261	Rural M.Int.50	RFM	527,450663	4,7%	-19,90%	-16,70%
63/119	Rural M.25	RFM	783,713763	5,61%	-3,9%	5,3%
132/261	Rural Multit.F.35	RVM	566,280620	12,30%	-30,70%	-21,80%
439/546	Rural RF.3	RFL	1.131,03	2,96%	0,0%	4,1%
425/546	Rural RF.3+	RFL	977,27285	3,1%	2,4%	7,2%
298/546	Rural RF.5	RFL	735,08326	6,0%	-1,2%	4,1%
261/546	Rural RF.5+	RFL	1.132,27	6,5%	-0,6%	5,9%
377/386	Rural RF.8	RFL	594,51999	-9,4%	-0,5%	-7,6%
2009/2255	Rural RF.Int.	RFC	514,748774	-2,0%	0,7%	-6,0%
1428/1625	Rural RV Int.	RVI	30,15022	8,3%	-3,20%	-30,10%
531/1625	Rural Tec.RV	RVI	144,092326	26,10%	-34,00%	-21,90%
237/499	Rural Eur.	RVEUR	441,718734	20,90%	-40,00%	-21,50%
205/386	RuralEstad.Valencia	RFC	2,475,52	1,5%	3,5%	8,1%

GESMADRID

33/94	Altae Bl.	RVN	106,2181	30,7%	-36,4%	-9,7%
691/1143	Altae Bl.Ac.	RVE	55,9247	22,7%	-42,9%	-22,70%
326/386	Altae Deuda Sob CP	RFC	100,8103	0,3%	-	-
158/216	Altae Dinero	M	784,609	0,4%	3,7%	7,1%
324/977	Altae In.S&P.500	RVUSA	62,9858	21,40%	-3,20%	-22,40%
47/132	Bancofor Futuro	RVM	12,9171	14,10%	-10,20%	7,6%
1396/1625	CAM B.LG.	GL	68,223	9,80%	-3,20%	-24,30%
211/479	CAM Bl.Japon.	RVI	2,8496	0,4%	-41,00%	-84,0%
738/977	CAM BLUSA	RVUSA	2,8404	11,60%	-35,70%	-32,80%
179/216	CAM Dinero	M	1,535,91	0,0%	3,0%	6,3%
1064/1559	CAM Em.GL	RVMEM	9,9356	48,50%	-42,0%	8,4%
417/741	CAM Evlar 10	GL	101,8212	4,6%	-1,7%	-1,8%
414/741	CAM Evlar 15	GL	94,9707	4,7%	-1,20%	-9,70%
357/741	CAM Evlar 20	GL	91,2145	6,6%	-21,40%	-12,80%
450/741	CAM Evlar 6	GL	113,1619	3,8%	-2,2%	0,6%
498/741	CAM Evlar3	GL	115,8274	2,8%	0,1%	5,2%
149/386	CAM Flex CP	RFC	9,472	2,3%	4,4%	10,7%
21/94	CAM Inb.35	RVN	138,0287	3,00%	-37,70%	-9,2%
289/386	CAM Pymes	RFC	109,4493	0,8%	4,0%	8,7%
157/386	CAM Rent CP	RFC	8,1311	21,9%	1,9%	7,2%
454/546	CAM Rent.Trienal	RFL	12,9123	2,6%	3,8%	8,9%
95/124	CAM Soy Asti Cauto	RFM	112,0295	2,3%	0,8%	6,0%
243/261	CAM Soy Asti Din.	RVM	85,2151	4,9%	-19,10%	-13,90%
255/261	CAM Soy Asti Flex.	RVM	93,424	2,9%	-8,1%	-3,4%
1441/1625	CAM Telec-Tech GL	RVI	1,2354	7,30%	-29,30%	-21,50%
887/1559	CAM Bric	RVMEM	137,5616	54,00%	-41,0%	-14,70%
343/386	OMG CP	RFC	83,8789	0,1%	3,2%	6,9%
29/94	Class Cam 30 Esp.	RVN	85,9221	31,20%	-36,80%	-
254/499	Class Cam 30 E	RVEUR	65,1014	20,30%	-44,90%	-
108/499	Class Cam Bl.4	RVEUR	41,4882	28,40%	-67,0%	-
375/546	Class Cam Bl.	RFL	118,2495	4,1%	12,6%	-
173/386	Class Cam Platinum	RFC	110,0709	1,9%	6,0%	-
170/216	DineroMadrid F.Tes CP	M	1,405,91	0,2%	3,0%	6,5%
482/124	Fon.Solid.Pro-Union	RFM	6,6558	6,10%	-8,4%	-0,16%
132/386	Fondador	RFC	12,4159	2,7%	5,3%	11,20%
310/386	Fonmadrid	RFC	1,686,20	0,9%	2,8%	6,4%
220/386	Gesmadrid RF CP	RFC	90,4958	1,4%	2,5%	8,0%
463/546	Invermadrid F.Tes.LP	RFL	15,8954	2,4%	4,2%	9,16%
214/1/2255	Madrid 5	RFI	6,3556	-5,5%	6,4%	-6,51%
998/2255	Madrid 3 B	RFI	8,1222	11,30%	-3,5%	7,16%
52/94	Madrid Bl.	RVN	10,9148	28,70%	-36,80%	-9,90%
787/1143	Madrid Bl.Eur.	RVE	51,5523	21,0%	-37,20%	-31,70%
376/1559	Madrid Bl.Latam.	RVMEM	144,9756	69,80%	-47,30%	-12,20%
38/94	Madrid Bl.Op.	RVN	14,9057	30,40%	-38,10%	-11,00%
32/94	Madrid Bl.Op.Elec.	RVN	200,4753	30,60%	-39,30%	-12,70%
273/1143	Madrid Bl.V.	RVE	14,7179	33,60%	-46,20%	-27,50%
491/546	Madrid Deuda Elec.	RFL	116,9883	1,6%	5,0%	8,5%
698/546	Madrid Deuda Pub.E	RFL	9,404	2,5%	5,2%	9,7%
475/546	Madrid Deuda Tes.LP	RFL	12,349	2,2%	6,2%	11,10%
515/741	Madrid Ges.Air.	GL	7,0467	2,2%	-1,8%	-6,3%
4/7	Madrid Patrim.Immob.	FI	120,952	4,00%	11,3%	5,8%
254/546	Madrid Priv.	RFL	14,8157	6,00%	2,1%	10,1%
1222/1625	Madrid Sec.Fin.GL	RVI	3,3263	14,90%	-56,50%	-57,50%
8/132	Pharmadri	RVM	23,8314	21,60%	-26,9%	-5,5%
50/119	Pharmadri 15	RVM	100,0983	5,9%	-4,3%	3,2%
15/132	Pharmadri 2	RVM	12,996	16,60%	-21,40%	-0,6%
32/119	Pharmadri 25	RVM	7,3198	7,5%	-9,4%	-0,6%
74/132	Pharmadri 50	RVM	6,2871	11,00%	-22,40%	-10,60%
43/132	Pharmadri 75	RVM	5,6869	14,50%	-33,20%	-17,90%
2/119	Pharmadri Ah.	RFM	9,4948	14,40%	-11,80%	4,3%
34/119	Pharmadri Ah.E	RFM	8,8932	7,4%	-6,4%	-0,3%
74/132	Pharmadri Ah.F	RFM	123,8501	11,70%	-5,30%	9,0%
17/119	Pharmadri V.	RVM	15,1232	19,20%	-27,40%	-13,70%
176/261	Pharmadri.Econ.MG	RVMEM	5,8938	9,3%	-24,20%	-27,30%
63/124	Pharmadri.Fin.15ELEC	RVM	110,3818	4,90%	-7,20%	0,0%
338/546	Retnamadri 2	RFL	9,8683	5,1%	4,9%	12,30%
160/386	Retnamadri	RFC	15,6689	2,1%	2,5%	5,3%
214/386	Safe Air.F.Tes.LP	RFC	155,309	1,50%	4,5%	8,2%
348/499	Safe Bl.E	RVEUR	51,796	17,40%	-43,70%	-27,50%
120/386	Safe Crec.	RFC	1,491,60	3,0%	-1,4%	3,70%
1062/1143	Safe Eur.	RVE	63,6386	14,20%	-39,10%	-28,70%
26/94	Safe Op.Esp.	RVN	261,0285	31,40%	-36,80%	-6,8%
300/546	Safe RF	RFL	133,2477	5,9%	-7,3%	-1,3%

GESNAVARRA

99/94	Can Ac.	RVN	12,78187	27,80%	-36,10%	-10,80%
138/386	Can Ah.1	RFC	782,17807	2,5%	4,5%	11,30%
259/546	Can Ah.31	RFL	810,47055	6,6%	3,2%	12,70%
215/386	Can Confianza	RFC	12,064326	1,50%	3,7%	6,5%
461/499	Can Eur	RVEUR	487,25416	11,40%	-41,7%	-28,70%
78/119	Can Ges.15	RFM	687,89925	4,8%	-10,30%	-2,8%
33/119	Can Ges.30	RFM	710,68828	7,5%	-15,10%	-4,6%

Ranking	Fondo	Cat	Valor Liquid.	Rentabilidad (%)	Rentabilidad (%)	Rentabilidad (%)
				2009	2008	3 años
70/132	Can Ges.50	RVM	18,25769	11,20%	-22,50%	-9,60%
126/386	Can Impulso	RFC	826,25932	2,8%	1,1%	7,1%
331/741	Can Index	GL	988,20401	7,6%	-15,40%	-6,4%
1103/1625	Can Pr.	RVI	3,812991	16,70%	-42,50%	-37,50%
156/386	Can Progreso	RFC	1,343,59	2,2%	0,3%	5,5%

GESPASTOR

52/119	Fonpastor 10	RFM	25,916274	6,4%	-0,7%	6,8%
24/119	Fonpastor 25	RFM	84,79017	8,2%	-5,8%	4,2%
44/132	Fonpastor 50	RVM	82,97884	14,30%	-15,60%	-0,7%
7/132	Fonpastor 70	RVM	190,37058	21,80%	-25,70%	-4,5%
259/499	Fonpastor Ac.Eur.	RVEUR	5,05618	20,20%	-37,30%	-19,20%
255/386	Fonpastor CP	RFC	867,47208	1,8%	3,6%	8,2%
361/386	Fonpastor RFC	RFC	6,86987	-0,5%	0,9%	4,0%
284/546	Fonpastor RFL	RFL	85,046119	6,2%	5,0%	12,8%
19/94	Fonpastor RV	RVN	100,337921	33,20%	-33,50%	-3,9%

GESPROFIT

289/741	Fonprofit	GL	1.552,04	9,2%	-11,90%	-0,12%
415/499	Profr Bl.	RVEUR	774,580162	14,90%	-33,90%	-20,40%
18/216	Profr Dinero	M	1,485,95	2,2%	4,0%	11,20%

GESTEFIN

22/124

ACTUALIDAD

“Obama y Zapatero son ejemplos de liderazgo inteligente propio del siglo XXI”
Elena Valenciano, durante su entrevista con NEGOCIO.

Elena Valenciano ♦ Secretaria de Relaciones Internacionales del PSOE

“El empresariado español tiene que mantener su apuesta por América Latina”

ENTREVISTA

RAIMUNDO CASTRO
redaccion@neg-ocio.com

Lleva desde que tenía 15 años militando en el socialismo. Y se le nota. Cree. Elena Valenciano, la secretaria de Relaciones Internacionales del PSOE, título que añade al de diputada y líder feminista, afirma, categórica, que los empresarios españoles deben apostar por invertir en Latinoamérica.

Pregunta: ¿Cómo ve la próxima Cumbre Iberoamericana de Estoril?

Respuesta: Los ejes centrales serán la innovación y el conocimiento, dos elementos claves para la salida de la crisis en la región. Pese a no haber estado ni en el origen ni en el desarrollo de la misma, ésta ha tenido importantes repercusiones en América Latina. La innovación empresarial, imprescindible para incrementar la competitividad, para generar y sostener el crecimiento, debe ser una apuesta de esta Cumbre.

P: ¿Qué novedades van a marcar la reunión?

R: Por ejemplo, la presentación del Programa Iberoamérica Innova, focalizado en las empresas, públicas y privadas, y destinado a fomentar la innovación en procesos, productos y prácticas a través de la colaboración interempresarial y del fomento de alianzas tecnológicas.

P: ¿Teme que no acudan algunos líderes como Hugo Chávez y Raúl Castro, o que se produzcan fracturas internas?

R: Espero que se produzcan pocas. Conveniría corregir algunos excesos de los últimos días que debilitan la cohesión regional. Hay que apelar a la responsabilidad de todos. Pero después de casi 20 años celebrando cumbres iberoamericanas, éstas se han consolidado como un espacio de diálogo al más alto nivel, el único foro en el que está presente toda la Comunidad Iberoamericana de Naciones. Potencian la presencia de estos países en el tablero internacional con

la importancia creciente que les corresponde.

P: ¿Atisba una pronta democratización de Cuba?

R: Está en el horizonte. Nos gustaría un cambio más rápido y tangible, pero es el pueblo cubano el protagonista. El compromiso de España es estar cerca, ayudar e influir desde un trabajo constructivo, sin dejar de señalar nuestras diferencias y defendiendo los intereses españoles en la isla.

P: Algunos empresarios se quejan de falta de garantías, por ejemplo en Venezuela. ¿Se ha corregido, se está corrigiendo o puede ir a peor?

R: Vamos por buen camino. Por seguir el ejemplo de Venezuela, las cifras hablan: la inversión neta acumulada desde 1993 por nuestras empresas en este país supera los 3.000 millones de euros. Sólo en 2008 fue de 794,76 millones. En Venezuela se encuentra Repsol-YPF, adaptada al nuevo marco legal y tras formar una sociedad mixta con PDVSA (40% Repsol) para la exploración y producción de nuevos campos, espera aumentar su producción a 160.000 barriles al día. Asimismo, ha construido una planta de licuefacción de gas y una central de generación termoeléctrica. Hace sólo un mes la compañía confirmó el descubrimiento de un yacimiento marino de gas suficiente para satisfacer la demanda en España durante cinco años.

P: ¿Y Telefónica?

R: Es la principal operadora, a través de Movistar, de telefonía móvil. Pero también están Iberdrola, Meliá, Hesperia, Barceló... El trabajo de nuestro Gobierno, especialmente del ministro Moratinos, para proteger y potenciar los intereses del empresariado español es considerable. Éste debe seguir apostando, como está haciendo, por este continente.

P: ¿España se quedará atrás en la recuperación económica?

R: Hemos entrado más tarde y



NEGOCIO

Afganistán:
“La vía militar no es suficiente. Los ciudadanos afganos han de asumir su propio futuro”

Presidencia UE:
“Esta semana, PSOE y PP presentan una Proposición No de Ley conjunta”

de forma más suave en la recesión y, probablemente, la salida siga las mismas pautas. Tenemos la oportunidad de cambiar las cosas para siempre y eso lleva su tiempo. El Gobierno ha anunciado que la salida de la crisis empezará a notarse en la primavera del 2010, y a partir de ese momento comenzará a generarse empleo. Hemos puesto en marcha los mecanismos para reducir el déficit, y mejorar las finanzas públicas y este esfuerzo fue reconocido por la Comisión Europea. Asimismo, el desbloqueo del diálogo social es positivo. Hemos de agradecer a los agentes sociales su esfuerzo. En especial a UGT y CCOO.

P: Sus elogios a la gestión de Obama sorprenden porque parece que las buenas intenciones del presidente norteamericano no cuajan...

R: ¡No se puede hacer más en diez meses! Obama ha cambiado radicalmente la política norteamericana, hacia el resto del mundo y hacia el interior. Ha

apostado por la cooperación, la lucha contra el cambio climático y el desarme nuclear, las energías renovables, la Alianza de Civilizaciones, por la protección de los más vulnerables (con la extensión de la sanidad pública). Zapatero y Obama son ejemplos de liderazgo inteligente del siglo XXI.

P: Zapatero atribuye una importancia muy especial a la Cumbre entre la UE y EEUU durante la presidencia española de la Unión...

R: Con Obama en la Casa Blanca, la relación entre la UE y EEUU ha dado un giro. Ha demostrado una clara voluntad de mirar a Europa de igual a igual. Los europeos estrenaremos la Presidencia española con un nuevo instrumento que nos dará más peso en el mundo: el Tratado de Lisboa.

P: ¿Qué opina el PSOE sobre el futuro retorno de tropas de Afganistán? ¿O lo ven lejano?

R: Nuestras tropas llegaron a Afganistán en 2002, bajo una

misión de Naciones Unidas. Hoy, el escenario se ha vuelto más peligroso, pero la misión de nuestros soldados sigue siendo la misma: buscar la estabilidad y compartir la responsabilidad con nuestros aliados de la OTAN. La realidad del país es muy compleja y la acción militar no es suficiente. Tenemos que cambiar la estrategia y apostar por la afganización, que sean los propios afganos quienes asuman su futuro. Pero tenemos que acompañarlos en esa tarea.

P: ¿Hasta qué punto está colaborando el PP con la Presidencia española de la UE?

R: Conseguiremos llegar a un acuerdo y presentaremos, la próxima semana, una Proposición No de Ley que recoge los principales ejes de nuestra presidencia. Ha sido un ejercicio constructivo que nos ha permitido comprobar que hay más elementos de unión que de confrontación, cuando prima el sentido de Estado. ♦

Rajoy consume el borrón y cuenta nueva en el seno del PP

Política ❖ Reclama un gran Pacto de Estado contra la corrupción

R. CASTRO
rcaastro@neg-ocio.com

Mariano Rajoy consumió ayer en Barcelona su particular borrón y cuenta nueva en el PP y reclamó un gran pacto político contra la corrupción.

El líder del PP no tuvo mucho éxito en su innovación de la unidad. Los dos barones más conflictivos del partido, Esperanza Aguirre y Francisco Camps, a los que dejó avisados el sábado, no se tomaran en serio la pretensión de empezar de cero y se quedaron sin oír el mensaje de clausura con el que hizo el disparo de salida de una larga precampaña electoral que, de momento, se ha centrado en las elecciones catalanas de noviembre del año que viene.

Aguirre, el viernes, y Camps, el sábado, acudieron a la convención luciendo sus poderes. La presidenta madrileña lo hizo arropada por absolutamente todo su gobierno regional y el valenciano además de gran parte del Gabinete se llevó en autobuses, como claqué, a varios centenares de militantes que le rodearon gritando "president" cuando se hizo la foto con Rajoy.

Ambos acudieron a un almuerzo de confraternización que el presidente del partido presidió el sábado y todos declararon que había primado el compañerismo sobre todo lo demás. Pero ese objetivo de dar a entender a la sociedad que las "turbulencias" del partido, como definió Dolores Cospedal la crisis interna, se han acabado no alcanzó los frutos deseados tras las ausencias, si cabe justificables en el



Rajoy y Camacho clausuraron la convención política del PP. EFE

caso de Aguirre por referirse a razones de salud de un familiar, pero no por Camps, quien se fue a Cheste (Valencia) a ver correr a Fernando Alonso en las pruebas de Ferrari.

Ninguno pareció estar impresionado por el aviso inaugural de Cospedal de que el PP cuenta con tres importantes baluartes: un gran partido, un gran proyecto y, sobre todo, un gran lí-

der, Rajoy, en respuesta a José María Aznar, quien tampoco acudió a la convención diciendo que nadie le había encargado nada. Ni asustados por las palabras que Rajoy dirigió a los muchachos de Nuevas Generaciones que le preguntaron por la mala imagen del partido. El presidente fue contundente: "Yo creo que hay una inmensa mayoría de dirigentes que res-

petan las reglas de juego que nos hemos dado, que votamos en un congreso, pero si alguno no lo hace, haré lo que todos vosotros queréis que haga". Y, cuando le preguntaron si había pensado en tirar la toalla, remachó: "Tengo bastante entereza para aguantar lo que me echen. Sólo necesito el apoyo de mi partido, de lo demás me encargo yo".

España tiene futuro

En ese contexto, Rajoy clausuró la convención con discurso que tituló significativamente "España tiene futuro", con el que quiso ilusionar y esperar a la sociedad española de cara al futuro. Tras destacar que el PP es "la única alternativa" al Gobierno, dijo que el único sentido de la convención era escuchar a quienes quieren y tienen algo que decir aunque no sean miembros del partido, añadió que "la limpieza en la vida pública es una exigencia moral, porque nadie está obligado a participar en política ni a afiliarse a un partido político, pero el que lo hace debe saber que su actitud debe ser ejemplar". Por eso, continuó diciendo, "aumentaremos nuestro nivel de exigencia y aprobaremos un Código de Buenas Prácticas que nos obligará a todos, y el PP va a promover todas las reformas legales necesarias para devolver a los ciudadanos la confianza en sus representantes". "La próxima semana -concluyó- ofreceremos al conjunto de las fuerzas políticas un gran acuerdo por la transparencia y contra la corrupción en la vida municipal española". ❖



Santos Campaño, en el Club de las Grandes Cámaras. NEGOCIO

Las Cámaras europeas se alían en pro de la pyme

UE

Bruselas calcula que las pequeñas y medianas empresas emplean a un 67% de la mano de obra de la UE

REDACCIÓN
economia@neg-ocio.com

Presidentes y directores generales de las principales Cámaras Europeas se reunieron la semana pasada en la Cámara de Comercio e Industria de Madrid, para establecer medidas de apoyo al tejido empresarial europeo, fundamentalmente a las pymes.

Aquellas, según datos de la Comisión Europea, representan más del 99% de las empresas y emplean al 67% de la mano de obra de la Unión Europea. Sin embargo, el potencial de crecimiento y empleo de las pymes sigue sin estar plenamente aprovechado, ya que éstas no producen más que el 57% del valor añadido producido en la UE.

Es por esta razón que las instituciones europeas están de-

sarrollando diversas medidas para hacer frente a este desequilibrio.

El presidente de la Cámara de Comercio de Madrid, Salvador Santos Campaño, mencionó en este encuentro, entre otros objetivos contenidos en el Programa Comunitario de Lisboa, la importancia de reducir la carga administrativa en un 25% antes de 2012, con el objetivo de alentar a los empresarios del pequeño comercio y contribuir así a la creación de empleo.

Potencial

Esta medida, que busca aprovechar el potencial de las empresas, especialmente de las pequeñas y medianas, cobra especial importancia en el contexto actual, pues según un estudio de la Comisión Europea, la crisis económica ha impulsado un aumento de las barreras comerciales.

Según los cálculos de Bruselas, sólo las restricciones en frontera clásicas perjudican ya al 5,2% de las exportaciones de la UE. ❖

La India se interesa por la calidad del azafrán de Castilla-La Mancha

Agricultura

Una delegación ha visitado C-LM para conocer de cerca el sector y estudiar las posibilidades de colaboración

Altos cargos e investigadores del Ministerio de Agricultura y Cooperación de la República de la India han visitado estos días Castilla-La Mancha (C-LM) para conocer de cerca el sector del azafrán y estudiar las posibilidades de colaboración con el Gobierno regional.

El consejero de Agricultura y Desarrollo Rural, José Luis Martínez Guijarro, expresó, durante

un encuentro que mantuvo con la delegación, su "agradecimiento en nombre de todos los castellano-manchegos, por el hecho de que la India, donde el azafrán está muy presente en la cultura del país desde hace siglos, se interese por la calidad de esta especie en C-LM".

La calidad y los factores de liderazgo del azafrán de Castilla-La Mancha, junto con la experiencia adquirida por el sector en los últimos años y la búsqueda de posibles espacios de colaboración han sido los temas tratados durante la reunión. Asimismo, los representantes del país asiático se interesaron por

la tecnología empleada en la actualidad en nuestra región y por los proyectos de investigación que hay en marcha.

Por su parte, el consejero explicó, entre otros temas, la evolución del cultivo del azafrán en C-LM y la situación del sector que calificó de "excelente, con una demanda creciente, lo cual es muy positivo para un producto social que cuenta con un alto valor añadido".

Martínez Guijarro también se interesó por las posibilidades de comercialización de otros productos agroalimentarios castellano-manchegos en el mercado indio. ❖ O.P.



Especia muy demandada. A.N.

Oportunidades de negocio en Brasil y Chile

Encuentro empresarial

Concluye con éxito el foro destinado a abrir el mercado de los dos gigantes a las empresas españolas

La Cámara Oficial de Comercio e Industria de Madrid, en colaboración con la división de Empresas de Caja Madrid y las Cámaras de Navarra, León, Mallorca y Soria, organizó un encuentro empresarial en Sao Paulo (Brasil) y Santiago de Chile (Chile) para establecer y consolidar las relaciones comerciales de las empresas españolas interesadas en estos mercados y ofrecerles la oportunidad de tener

un contacto directo con compañías locales de dos de las zonas estratégicas más importantes de Latinoamérica.

En este encuentro multisectorial, que comenzó en Sao Paulo el día 3 de noviembre y concluyó la semana pasada en Santiago de Chile, participan 48 empresas: 41 madrileñas, dos mallorquinas, dos sevillanas, dos burgalesas y una navarra, mayoritariamente del sector de la tecnología de la información y de las telecomunicaciones.

El objetivo de este encuentro fue fomentar la internacionalización de las empresas españolas e identificar oportunidades de inversión. ❖ REDACCIÓN

PROFESIONALES

El 16% de las comunidades de propietarios tiene morosos

Inmuebles ♦ Ha crecido un 6% el número de vecinos que no paga

REDACCIÓN
profesionales@neg-ocio.com

Son pocos los elegidos que no tienen que compartir el día a día de su casa con un grupo de vecinos. Más del 65% de los hogares españoles se encuentra ubicado en edificios donde existe más de una vivienda. Además, a esta cifra hay que añadir el casi 20% que vive en chalets adosados o pareados. De esta forma, más del 85% de los hogares españoles tiene que convivir con vecinos de escalera, patio o jardín.

Y la convivencia no siempre es fácil, sino más bien al contrario. Son los propios vecinos los que se ponen obstáculos para que la vida sea más fácil. Lo que ocurre es que, en muchas ocasiones, las dificultades son sobrevenidas. La época de crisis económica que está golpeando a los hogares españoles, donde se multiplica el número de personas sin trabajo, está afectando también a las relaciones vecinales. Así, el 16% de las comunidades de propietarios cuenta con algún moroso en su escalera. Un porcentaje que, según un estudio realizado por Arrenta, ha sufrido un incremento de seis puntos desde el 10% en el que se situaba en el año 2008.

El impago de las cuotas en las comunidades de propietarios



La morosidad impide ejecutar obras en las comunidades. N. OTERO

acarrea problemas adicionales para los vecinos. Además del consabido malestar con el moroso, los vecinos y los administradores de fincas se enfrentan a dificultades derivadas de la morosidad. Uno de los principales problemas es la falta de liquidez que impide que la comunidad de propietarios pueda em-

barcarse en nuevas obras, arreglos o mejoras en los inmuebles y zonas adyacentes.

Juicios

La falta de pago de los recibos suele derivar en procesos judiciales que se alargan en el tiempo mucho más de lo deseado por la congestión de los tribu-

nales y paraliza la actividad en las comunidades afectadas.

Al igual que está sucediendo en el mercado del alquiler, se empieza a extender el uso del arbitraje como fórmula rápida y eficaz para dirimir los conflictos derivados del impago de los recibos de la comunidad.

Esta solución se puede adoptar en una junta de vecinos en la que se apruebe el uso del arbitraje como fórmula para dirimir las diferencias y los conflictos.

Pero los problemas entre vecinos, además de los económicos, suelen ser los habituales. Según la última encuesta de condiciones de vida que realiza el Instituto Nacional de Estadística, los ruidos producidos por vecinos o procedentes de la calle supone uno de los principales problemas que sufren las comunidades de propietarios.

Este problema afecta al 21,8% del total de comunidades que hay en España. Además, el 5,9% de los hogares sufrió escasez de luz natural en su vivienda en 2008. Respecto a la zona donde está ubicada la vivienda, el 13,2% padeció contaminación u otros problemas medioambientales y el 15,4% de los hogares se vio afectado por la delincuencia y el vandalismo. ♦

Renuncia el abogado de la Casa Blanca

El principal abogado de la Casa Blanca, **Gregory B. Craig**, presentará su renuncia, según funcionarios del Gobierno. Es la primera dimisión de un alto cargo del equipo de **Obama**.

Jiménez de Parga integra el bufete de Vizcaíno de Sas

Mercado

Estudio Jurídico Vizcaíno Casas es una 'boutique' de Derecho Laboral con más de 50 años de experiencia

B. MEC
borjamec@neg-ocio.com

El mercado de los despachos de abogados sigue dando algún que otro sobresalto con noticias de fichajes, fusiones y nuevas aperturas. Una de las últimas noticias es la integración de la boutique de Derecho Laboral Estudio Jurídico Vizcaíno Casas en el bufete Jiménez de Parga Abogados, fundado por el que fuera presidente del Tribunal Constitucional, Manuel Jiménez de Parga.

Estudio Jurídico Vizcaíno Casas es uno de los despachos laboristas con más prestigio en España y fue fundado en 1950 por Fernando Vizcaíno Casas (1926-2003), abogado de gran experiencia en asuntos laborales y famoso por su faceta como escritor.

Su hijo, Fernando Vizcaíno de Sas, estaba al frente del despacho hasta el momento de la integración. Ahora tendrá la responsabilidad de liderar el departamento de Derecho Laboral de Jiménez de Parga Abogados.

El bufete Jiménez de Parga Abogados tiene su origen en el despacho fundado a principios

INTERNACIONAL

Acuerdo con FFW

Jiménez de Parga Abogados siempre ha tenido un importante perfil internacional. Desde hace tiempo tiene un acuerdo exclusivo con la firma inglesa Field Fisher Waterhouse, que posee oficinas propias en Alemania y Bélgica, y cuenta con despachos asociados en Polonia, Hungría y la República Checa.

de los años 70 por los abogados y profesores universitarios Manuel y Rafael Jiménez de Parga Cabrera, catedráticos de Derecho Constitucional y Derecho Mercantil, respectivamente, según recoge su propia página de internet.

El despacho cuenta con más de medio centenar de abogados repartidos en las cuatro sedes con las que cuenta el despacho en Madrid, Barcelona, Valencia y Vitoria. La firma presta asesoramiento a sus clientes en un gran número de áreas del Derecho.

La firma ha ido creciendo de forma significativa en los últimos años y la integración del equipo de Vizcaíno de Sas es un nuevo espaldarazo. ♦

Desayuno informativo

Excmo. Sr. D. Jesús Caldera Sánchez-Capitán
Vicepresidente Ejecutivo de la Fundación Ideas

"La necesidad de un nuevo modelo de crecimiento económico para España"

i fundación **ideas**
para el progreso

Información 917 505 512 · inscripciones info@exeforum.com
Aforo limitado. Imprescindible confirmación por parte de la organización
Información patrocinios chiva@exeforum.com

Organizado por:

Executive
Forum
España



Diario organizador:

Negocio & Estilo
de Vida
www.diarionegocio.es

Jaume Giró, elegido Mejor Dircom

Los lectores de PRNoticias han elegido al **dircom de La Caixa** como el **mejor comunicador**. Giró se ha impuesto a Alejandro Kowalsky (Banco Pastor) y Francisco García Pascual (Pfizer).

DIRCOM

Transmisión de conocimiento, punto común entre dircom y 'headhunter'

Jornada ♦ Los expertos analizan los nuevos perfiles profesionales que demanda el mercado

A. GARVI
agarvi@neg-ocio.com

Cazatalentos y directores de comunicación coinciden en su cualidad de ejecutivos, pero se diferencian en la materia prima con la que trabajan. La jornada celebrada en Madrid entre dircom y *headhunters* buscó convertir a estos consultores en aliados del profesional de la comunicación.

La Asociación de Directivos de Comunicación (Dircom) y la Asociación Europea de Dircom (EACD) analizaron en Madrid los nuevos perfiles que demanda el mercado y presentaron la nueva bolsa de profesionales de Dircom.

Ayuda profesional

José Manuel Velasco, presidente de Dircom, reconoció que aunque existen malas prácticas profesionales entre los *headhunters* "el buen consultor ayuda y orienta mucho en el desarrollo profesional" de los responsables de comunicación.

Por su parte, Luis Murillo, director general de Odgers Berndtson, reconoció que dircom y consultores de búsqueda de directivos o *headhunters* tienen

un punto en común: "gestionamos y transmitimos conocimiento, en nuestro caso, talento directivo".

Entre las principales cualidades del dircom, Velasco destacó su incorporación al máximo órgano de dirección. Este profesional es un ejecutivo que primero "piensa y luego existe" para tomar las decisiones oportunas y evaluarlas. Su segunda cualidad es conocer la gestión de entornos, moviéndose al mismo tiempo que las tendencias. El dircom gestiona personas, pero también recursos económicos, que son tangibles e intangibles, como las marcas.

A este respecto, Murillo recordó que de las empresas del IBEX más del 65% no tiene incluido al dircom en el comité de dirección; menos del 30% disfruta del rango de director general y el 85% son hombres.

Para desarrollar esta gestión de entornos, el dircom también debe ser un estratega, asegura Velasco. El responsable de comunicación debe poner en valor las expectativas de la compañía y tener una visión de hacia dónde va la empresa. Como última cualidad, está su



Sara Bieger, Gloria Pujol, dircom de Sanofi, y José Manuel Velasco, presidente de Dircom NGC

carácter transversal. El dircom debe ser un director de orquesta, identificando modelos de referencia para invitar a sus colaboradores a desarrollar su función.

Los dircom deben reunir como habilidades el anticiparse a los acontecimientos (la intuición es consecuencia de la experiencia) y la generación de adhesiones, "que es muy di-

ficil si no se logra el afecto, entendido como algo más que empatía", finalizó su intervención Velasco.

Sara Bieger, socia directora de Leaders Trust Internacional, reconoció que la crisis está provocando un cambio de valores, buscándose unos perfiles profesionales de los dircom diferentes a los habituales.

El punto crítico lo aportó Xa-

bier Olazábal, presidente de Publicis Dialog España. Las empresas de servicios de comunicación se encuentran con un perfil muy heterogéneo de estos profesionales (jefes de prensa, ejecutivos convertidos en dircom). La diferencia entre comunicación, publicidad, marketing y gestión de marca es el principal problema para definir al dircom. ♦

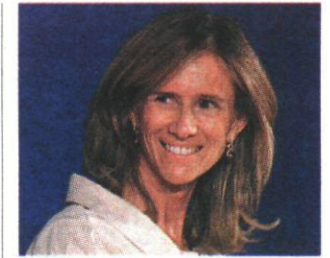

La ministra Garmendia. NGC

RGA lleva la campaña de la Semana de la Ciencia 2009

Mercado

El Ministerio de Ciencia e Innovación, a través de la Fundación Española para la Ciencia y la Tecnología (FECYT) ha adjudicado a RCA Rosa Gómez-Acebo (consultores de comunicación) el diseño y realización de una campaña de publicidad y marketing de ámbito nacional para la Semana de la Ciencia 2009, que se celebra del 9 al 22 de noviembre; tras la convocatoria y celebración de un concurso público en el que participaron varias agencias.

RGA ha creado la imagen y el eslogan, ha producido varias cuñas de radio y un clip audiovisual. Asimismo, se han puesto en marcha varias iniciativas de marketing en Internet, que incluyen marketing viral y acciones a través de las redes sociales. Se han diseñado y planificado actividades de marketing directo con acciones novedosas en lugares de gran afluencia de público. Habrá campaña en radio e internet. ♦ REDACCIÓN

Mariví Hernández-Ros dirigirá la comunicación y el marketing del 11811

Fichaje

La nueva ejecutiva de la compañía de información pasó por Bwin, Young & Rubicam y McCann Erickson

Mariví Hernández-Ros Otamendi dirigirá la publicidad, el marketing y la comunicación de la compañía de información 11811.

Hernández-Ros ha sido nombrada nueva directora de marketing de 11811, compañía de información sobre particulares, servicios y empresas. Licenciada en Ciencias de la Información -rama Publicidad y RR.PP. por la Universidad Complutense de Madrid

La nueva marcom del 11811 ha desarrollado gran parte de su carrera profesional en agencias de publicidad como Young & Rubicam o McCann-Erickson. Comenzó su profesión como ejecutiva de cuentas en McCann-Erickson, gestionando las campañas de comunicación de clientes como L'Oreal, Boots Healthcare, Opel, Buenavista o US Airways.

Desarrollo profesional

En marzo de 2000 se incorporó a Young & Rubicam, agencia en la que permanecería hasta febrero de 2007 desempeñando diversas funciones. En 2008 trabajó en la compañía online

de apuestas Bwin.com como Marketing Communication Manager.

Desde su nuevo puesto en 11811, Mariví Hernández-Ros tiene como prioridad aumentar la visibilidad de 11811 ante su público objetivo y el mercado, así como potenciar el conocimiento de sus servicios en Internet, que irá ganando importancia en el negocio global de información, pues los servicios *online* son cada día más consultados por una base de internautas que ya ronda en España los 24 millones. 11811 es la filial de la alemana Telegate, que con 3.000 empleados, opera en varios países europeos. ♦ REDACCIÓN



Nueva marcom del 11811.

LinkedIn y Twitter unen sus actualizaciones

Acuerdo

Convenio para reforzar las redes de contactos y de comunicación de 50 millones de profesionales

LinkedIn y Twitter anunciaron un acuerdo de integración tecnológica que permitirá a sus miembros compartir las actualizaciones de estado entre sus cuentas de LinkedIn y Twitter. La integración de las dos redes a través de la aplicación "Tweets" permite a los 50 millones de miembros de LinkedIn compartir automáticamente las actualizaciones de su red profesional con sus seguidores en Twitter.

Esta alianza con Twitter es la primera de una serie de integraciones que comenzarán a disfrutar los miembros de LinkedIn durante las próximas semanas. En concreto, estas integraciones permitirán a los miembros de LinkedIn incrementar rápidamente la capacidad de compartir información y conocimientos empresariales en el conjunto de su red profesional.

Los miembros de LinkedIn podrán seguir y gestionar la información procedente de Twitter desde su perfil en LinkedIn, lo que facilita el seguimiento de las últimas noticias y debates en su sector. ♦ REDACCIÓN

PROFESIONALES

“El éxito de las personas depende de la imagen marca que ofrezcan al exterior”

Iago Martínez Franco, experto en marca personal.

La marca personal

Si un profesional es excepcional, ¿por qué no puede convertirse en una firma?

NUEVAS TENDENCIAS

ISRAEL GARCÍA-JUEZ
igarciajuez@eg-ocio.com

Iago Martínez Franco es socio fundador de la consultora *People and Brand* que ha estudiado durante años la marca persona. En conversación mantenida con NEGOCIO aseguró que: "En España estamos muy retrasados en lo que a construcción y comunicación de marca se refiere, y en las compañías donde está más desarrollado, estas funciones recaen sobre los departamentos de *marketing* o comunicación que la desarrollan centrándose únicamente en los consumidores, cuando en el mundo global en el que vivimos los empleados (Marca Interna) o proveedores también opinan". Tan es así que Martínez Franco aconseja que: "En las compañías debería existir un defensor global de la marca que medie entre Dirección, RRHH y *Marketing*".

No hay que olvidar según nos dice este emprendedor que: "Los valores motivacionales de las personas están cambiando, una gran parte de los trabajadores demanda mayor disponibilidad de tiempo para su vida personal". "De la misma manera que al invertir en bolsa se diversifica con el objetivo de reducir el riesgo, las personas deberíamos diversificar nuestro "portafolio laboral" aumentando el número de pagadores/clientes ya que hoy en día ninguna compañía es capaz de ofrecer un contrato indefinido y el coste de oportunidad de recibir como mínimo el mismo salario es reducido". Por todo ello recomienda: "Una necesaria redefinición masiva de los puestos de trabajo ya que las compañías no están dispuestas a pagar más (por horas muertas) y para los colaboradores es absurdo realizar tareas de poco valor añadido a coste de sacrificar su vida privada". Poniendo un ejemplo concreto sobre los medios de comunicación afirmó a este periódico que: "La revolución social de los medios supone un

cambio en la manera de hacer las cosas ya que le han dado poder a los individuos" y remató: "Actualmente existe una oportunidad para desarrollarse individualmente".

Pero no es un camino sencillo, cuenta el fundador de *People and Brand*. La marca persona es: la reflexión, interiorización y práctica de procesos y herramientas que ayuden a diferenciarnos, posicionarnos y conseguir los objetivos que previamente nos hemos marcado.

Al igual que las marcas o empresas; las personas deben definir su estrategia y sus objetivos (personales y profesionales), minimizando el riesgo, lo que sin duda nos hará triunfar.

El interés para cualquiera de nosotros radica en la necesidad imperiosa del ser humano de ser feliz. La grandeza que la vida nos brinda es que siempre cada persona tiene la completa libertad de elegir y luchar por aquello que quiere y que le hace feliz, dice este emprendedor. El problema es que muchas veces presiones, situaciones coyunturales o simplemente la inercia diaria nos impiden realizar una reflexión y tomar decisiones o alternativas que nos harían cada día más felices.

Los factores que describen la sociedad actual como; el paro, la falta de motivación, la escasa involucración, la incapacidad de compaginación de vida profesional y personal, el estrés o las depresiones son simplemente los resultados de decisiones individuales equivocadas. La crisis lo único que ha hecho es agudizar o poner en evidencia estas carencias.

¿Por qué la marca? Es innegable que en el mundo empresarial en el que hoy vivimos, la marca y lo que proyecta es un activo importante para las empresas ya que la función de este intangible consiste en la diferenciación entre las empresas, productos y/o servicios.

Un consumidor identifica un producto, servicio o empresa a través de la marca y nos pregun-



V.MARTOS

Las empresas las componen sus plantillas y cuanto mejores sean, mayor servicio ofrecerán

Cada trabajador es único y debe ser tratado de forma personal

tamos entonces ¿Sería posible un proceso de identificación similar si consideramos a las personas de la misma manera? La respuesta es afirmativa.

¿Por qué la persona? Las sociedades son cada vez más individualistas y competitivas, al mismo tiempo que existe un exceso de oferta (oferta de personas que buscan trabajo, pareja...), el entorno se endurece, por lo que cada persona ha de saber valorar sus virtudes y saber proyectarse. De ahí la importancia de conocer cuáles son realmente los valores que pueden hacerlo "triunfar".

Hablamos de un binomio éxito / supervivencia. Tanto direc-

tivos, políticos, deportistas, cantantes o cualquier persona ha de sentir la necesidad de construir su marca. De hecho en el día a día, con cada acción, con cada decisión, cada uno va construyendo su marca sin darse cuenta.

Al igual que las empresas, las personas cambian (evoluciona e involucionan, aprenden y olvidan) por lo tanto un primer aspecto que debemos tener claro antes del análisis de cualquier proceso de creación de marca persona es que éste ha de ser un proceso que no es constante en el tiempo sino que evoluciona, varía y cambia, lo que obliga a adaptarse. ♦

ENTRE LIBROS

MARTÍN HERNÁNDEZ PALACIOS



Memoria histórica

Título: Una familia de mercaderes: los Ruiz.
Autores: Henri Lapeyre.
Editorial: Junta de Castilla y León.



La Junta de Castilla y León ha tenido la brillante idea de editar la obra de Henri Lapeyre que analiza una dinastía muy importante en los orígenes de la economía española, los Ruiz. Estos famosos comerciantes tuvieron su punto álgido durante los siglos XV y XVI. La vida de Simón Ruiz nos muestra a un empresario ambicioso, prudente, recto y muy religioso que logra convertirse en una de las grandes fortunas de la época.

En este libro podemos extraer muchas conclusiones para mejorar en la gestión empresarial. Fue un comerciante con una gran formación, estudió en la famosa Junta de matemáticas en Lisboa. En el ámbito de la contabilidad se nutrió de las enseñanzas de la "summa de arithmetica" de fra Luca Paciolo, también estudió leyes.

El ensayo le describe como un empresario llano, sencillo y patriota, con una gran visión internacional y con excelentes relaciones públicas. Solía acudir a las ferias más relevantes de la época como eran las de Medina del Campo, Villalón y Medina de Rioseco, del mismo modo no faltaba a las citas anuales en Amberes y Besançon. Supo realizar buenas alianzas internacionales, tenía a la familia Balbani como principales socios en Lucca y a los Bonvisi en Génova.

No descuidó su lado humano y filántropo lo que le impulsó a crear un hospital en Medina del Campo, además de convertirse en mecenas de artistas como, Juan de Avila, Pedro de la Cuadra o Francisco del Rincón. Contribuyó a la difusión de los aceites españoles en Europa, sus principales clientes eran los comerciantes textiles de Florencia y Venecia. ♦

Martín Hernández-Palacios es director general de Aliter.

AGENDA

16
LUNES

Festival

Cuentos para todos (Madrid)

El XV Festival 'Un Madrid de cuento' tiene este año el lema 'Pido la palabra'. Llevará los cuentos y las nuevas voces del panorama de la narración nacional e internacional a 90 espacios de la región, entre los que se encuentran hospitales, institutos, residencias y cafés. Hasta el 29 de noviembre.
www.madrid.org

Ciclo

'Barroco y comunicación' (Sevilla)

La Fundación Focus-Abengoa, en colaboración con la Universidad Internacional Menéndez Pelayo ha logrado atraer a un importante plantel de expertos para profundizar en el modelo de comunicación periodístico de la Era Moderna. Entre ellos, Rogers Chartier, Richard L. Kagan, Umberto Eco y Agustín Díaz Yanes. Hasta el 19 de noviembre.
www.focus.abengoa.es

17
MARTES

Exposición

¿Será un 'velázquez'?

(Nueva York)
'Velázquez redescubierto' es el título de la muestra que el Metropolitan dedica al pintor sevillano. En verano, un retrato procedente de una galería fue llevado a examinar al mu-

FOTOGRAFÍA



La Cibeles, tras el objetivo de Fernando Manso.

Madrid, inédita

Turismo de Madrid presenta el lunes la exposición 'Madrid, región inédita' en la Real Casa de Correos. La muestra incluye más de 40 sorprendentes fotografías realizadas por Fernando Manso a lo largo y ancho de la Comunidad. Minucioso y romántico, utiliza una cámara tradicional y ofrece una visión inédita de los lugares más bellos. Hasta el 30 de noviembre.
www.turismomadrid.es

seo. La limpieza de la imagen reveló que el mismo personaje aparece en 'La rendición de Breida', una de las obras maestras de Velázquez que se alberga en el Museo del Prado de Madrid. Hasta el 7 de febrero. También el martes se inaugura una exposición sobre instrumentos musicales de Oceanía. Hasta el 6 de febrero.
www.metmuseum.org

18
MIÉRCOLES

Danza

Lo flamenco y lo árabe (Madrid)

Incluido en la programación del Festival de Otoño de Madrid, el montaje 'Dunas', de María Pagés y Sidi Larbi Cherkaoui, llega a los Teatros del Canal. Con música original de Szymon Brzoska y Rubén Lebaniegos que funde el flamenco y la danza contemporánea con ecos clásicos y árabes. Hasta el 21 de noviembre.
www.teatrosdelcanal.org

Ciclo

Historia de España (Madrid)

El ciclo de conferencias 'Los territorios europeos de la monarquía de España', patrocinado por la Fundación Rafael del Pino, tendrá lugar en la sede de la Real Academia de la Historia y estará compuesto de ocho sesiones. Hasta el 27 de noviembre.
www.rah.es

Cine

Mejor que el año pasado (Segovia)

La IV Muestra de Cine Europeo Ciudad de Segovia proyectará este año 80 películas europeas, 11 más que en la edición pasada, de 25 países. Podrán verse en la iglesia románica de San Juan de los Caballeros, en salas comerciales y en centros culturales de la ciudad. Hasta el 24 de noviembre.
www.muces.es

Música

Actuaciones estelares (Milán)

El miércoles y el viernes tendrán lugar dos conciertos extraordinarios en La Scala de Milán. El elenco es inmejorable: Daniel Barenboim será el director y las voces las pondrán la soprano Barbara Frittoli, la 'mezzosoprano' Sonia Ganassi, el tenor Jonas Kaufmann y el bajo Kwangchul Youn. El repertorio será de Verdi. A las 20.00 horas.
www.teatroallascala.org

Exposición

El barrio rojo en un museo (Londres)

'The Hoerengracht' evocará en la National Gallery el ambiente del barrio chino de Ámsterdam. Los artistas americanos Ed y Nancy Kienholz transformarán uno de los espacios del museo en un cuadro viviente en el que se reflejarán

los aspectos más vulgares, feos y desvinciados de sociedad. Hasta el 21 de enero.
www.nationalgallery.org.uk

Cine y exposición

Aperitivo de Burton (Nueva York)

El MoMA de Nueva York comienza a proyectar las películas más populares del cineasta Tim Burton como aperitivo de la exposición retrospectiva sobre el californiano que inaugurará el domingo. La muestra acogerá unas 700 piezas que el autor había tenido guardadas hasta ahora. Hasta el 26 de abril.
www.moma.org

19
JUEVES

Danza

Baile y fotografía (Madrid)

Estreno absoluto de 'La cámara lúcida', con la que el japonés Shiro Takatani rinde homenaje a la obra del escritor y ensayista francés Roland Barthes, en la que el autor tipifica aquellos rasgos fundamentales sin los cuales no habría fotografía. En los Teatros del Canal hasta el 21 de noviembre.
www.teatrosdelcanal.org

Literatura

Baile y fotografía (Madrid)

Arranca la quinta entrega de un proyecto que se ha ido afianzando con los años: '2009 poetas por kilómetro cuadrado'. Su temática y orientación están encaminadas a la relación entre España e Iberoamérica. Hasta el 21 de noviembre en la Casa de América.
www.2009poetas.com

20
VIERNES

Exposición

Sobre la narrativa (Barcelona)

'El mal de escritura' reúne propuestas de una quincena de artistas, como Will Holder (Reino Unido), Falke Pisano (Holanda), Seth Price (Estados Unidos) y el colectivo Bernardette Corporation, cuyas obras reflexionan sobre la forma narrativa entendida como una estrategia de producción del arte. Hasta el 25 de abril.
www.macba.cat

Exposición

Tres aperturas (Chicago)

El Instituto de Arte de Chi-

cago inaugura tres exposiciones entre el viernes y el sábado. 'Konstantin Grcic: Decide design', sobre uno de los diseñadores industriales más importantes en la actualidad; 'Monica Bonvicini—Light me black', que incluye esculturas, instalaciones, vídeos y dibujos de la italiana; y 'Heart and soul: Art from Coretta Scott King Award Books, 2006-2009', una colección de libros ilustrados ganadores de estos premios. Las dos primeras hasta el 24 de enero y la tercera hasta el 18 de abril.
www.artic.edu

21
SÁBADO

Espectáculo

'Cross solidario' (Madrid)

El Supercross de Madrid celebra su 19 edición, en esta ocasión con un matiz solidario. Aproximadamente cinco euros de cada entrada se donarán para una buena causa: la reintegración social de los lesionados medulares. A las 21.00 horas.
www.palaciodeportes.com

22
DOMINGO

Ópera

Noche italiana (Barcelona)

La Noche de la Ópera Italiana llega al Palau de la Música. La obra escogida es 'La Traviata' de Verdi y la interpretan solistas de la Orquesta de la Ópera de Roma. A las 19.00 horas.
www.palaumusica.org



Exposición

Un circo de objetos sorprendentes

El Círculo de Bellas Artes de Madrid acoge 'The design circus', aglutinación de los productos más fascinantes del mundo. Los objetos explotan, permanecen en equilibrio o son guillotinados. Destacan piezas como este 'Caramelo de cristal', diseñado por la firma de calzado Magrit. Hasta el 24 de enero.
www.circulobellasartes.com

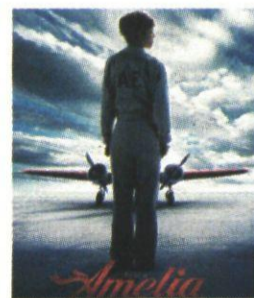

Cine

Estreno

Hilary Swank, Richard Gere y Ewan McGregor protagonizan 'Amelia', dirigida por Mira Nair y basada en la vida de la aviadora Amelia Earhart, legendaria piloto y símbolo del espíritu americano.

EN SU SALSA 16/11/09



Criado en un pueblo. Desde pequeño sus amigos y su moto han sido sus mejores compañeros. Aquí le vemos en plena acción. SCABRITA

EL PERFIL

Salvador G^a Torrico

■ Salvador García Torrico (Madrid, 1964) es emprendedor y empresario autónomo y 'microempresario' desde hace más de 20 años.

■ Actualmente, además es presidente de la Asociación Madrileña de Autónomos y Emprendedores (AMAE), organización creada en el año 2006 con el propósito de representar y defender a los empresarios autónomos de la Comunidad de Madrid.

■ Nuestro protagonista es, asimismo, presidente y cofundador de la Confederación de Organizaciones Madrileñas de Autónomos y Emprendedores (Conae), organización que actualmente agrupa a más de 45.000 empresarios autónomos de la Comunidad de Madrid y más de 300.000 y creciendo, en toda España.

No se pueden poner puertas al campo

Salvador García Torrico ❖ Presidente de la patronal de Autónomos (CONAE) y motorista todo terreno

ISRAEL GARCÍA-JUEZ
igarciajuez@neg-ocio.com

Salvador nos cuenta que se ha criado en un pueblo de la sierra de Madrid y por tanto la moto es su mejor compañera. Cota 25, Cota 49, Bultaco Lobito, Puch Capra 125 con amortiguadores refrigerados por agua, tres Bultacos, Derbi Karmatan para hacer *raid*, son sólo algunas de las máquinas que por su vida han pasado. Siempre alternó el trial con el enduro y el todo terreno, nombres que, según las épocas, significaban una u otra cosa.

De 1987 a 1992, García Torrico participa en los campeonatos de todas las comunidades autónomas contando con el respaldo de patrocinadores y en los que realizó varios podios. De hecho, en 1990 ganó el campeonato de España. En su última etapa corría en una Yamaha de 250 en la que competía en las modalidades de *raid* y enduro.

Para compensar el tiempo perdido, en la actualidad corre la Copa Cuatro Estaciones, el madrileño de tramos cronome-

trados y de resistencia (donde ha quedado el décimo a pesar de enfrentarse a chicos mucho más jóvenes que él) siendo su compañera una KTM de dos y medio. Tan buen resultado le está dando que ha decidido comprarle a su hijo de tres años, una moto pequeña de esta marca para que se vaya soltando.

Compañeros a punto de quedarse paralíticos veían en el hospital revistas de motos

Su afición nunca le costó demasiado porque tiene la suerte de que le encanta la mecánica y prácticamente todas las reparaciones las hacía él, llegando a cambiar en medio del campo pistones, tener que despegar segmentos o enfrentarse a cualquier tipo de adversidad.

Aunque va con casco, rodilleras, coderas, protección lum-

bar y cervical, ha tenido algunos golpes fuertes. Uno de ellos lo sufrió cuando no iba con todo el equipo reglamentario, lo que le supuso la rotura de dos costillas que le atravesaron la pleura y el pulmón. Y ello a pesar de que en *raid* la velocidad está limitada a 160, pero como nos aclara: "En un sendero ir a 140 es ir a toda mecha pues cualquier charco o una gravilla te puede desestabilizar y, sobre todo, si te caes lo haces contra piedras y árboles que literalmente te parten por la mitad".

Ya lo tiene asumido y comenta entre risas que todos los meses se da dos o tres leches considerables, pero entre que este deporte te obliga a estar muy fuerte y que con la práctica aprendes a caer, pues la cosa va funcionando. Los cascos sí nos recuerda que conviene cambiarlos cada no demasiado tiempo pues tras varios impactos pierden su capacidad defensiva al mismo tiempo que la ropa se va deteriorando.

Esta afición es casi enfermiza, según García Torrico, y en su

grupo hay gente que mientras se recuperaba de un accidente que casi les deja paralíticos, se entretenía en el hospital viendo revistas de motos. De hecho nos cuenta que la moto no es un medio de transporte, sino una forma de vida y recuerda con orgullo que pertenece al motoclub Los Petardos.

Justo antes de participar en un Dakar tuvo un grave accidente que le hizo perder esta gran oportunidad. Aunque ha hecho rutas por el desierto de Marruecos afirma que en la actualidad no se ve con la fuerza mental suficiente para enfrentarse a una prueba tan dura.

Por supuesto, cuenta con remolque propio para ir a entrenar motocross en circuito donde, sin dañar el medio ambiente, practica saltos, triples y movimientos que le hacen coger resistencia. Con todo, reivindica que las personas que practican este deporte son muy respetuosas con el medio ambiente porque les gusta el campo y la naturaleza, recordando con tristeza que en la Comunidad



Después de ganar un podio.

de Madrid está prohibido el desarrollo de esta práctica, siendo la expresión más clara de que no se pueden poner puertas al campo, como ejemplo de lo que pretende el Seprona. Sólo en fincas privadas se puede desarrollar un deporte que ha dado campeones internacionales como Oscar Gallardo, Carlos Mas o Jordi Arcarons. Además, y aquí se pone muy institucional, la moto de campo ayuda a desarrollar la industria motociclista, los talleres y los deportistas, que al final son pymes y pequeños autónomos.

Prueba de las cosas que se están haciendo mal recuerda el enduro de El Molar, en Madrid, que se suspendió un día antes de la celebración cuando ya estaban 100 pilotos preparados y la economía de los pueblos cercanos.

Por último, recuerda a los compañeros fallecidos en el asfalto debido a la poca sensibilidad que el Ministerio de Fomento tiene a la hora de fabricar determinados elementos de las carreteras. ❖