



Román congela el IAE y anuncia nuevas bajadas de impuestos



Antonio Román, alcalde de Guadalajara, ha anunciado las primeras bajadas de impuestos y tasas para los vecinos de la ciudad. /Foto: EDUARDO BONILLA

El alcalde de Guadalajara, Antonio Román, ha adelantado algunas de las modificaciones que van a sufrir las tasas e impuestos

de la ciudad. Así, ha anunciado que la tasa de basuras bajará por lo menos en un 7%, rebaja que podría ser superior si se firma el nuevo contrato de limpieza via-

ria y recogida de residuos urbanos. Otro de los tributos que también descenderá será el ICIO, que se verá reducido en un 5,6%. Por otra parte, el IAE sufrirá una con-

gelación. A todo esto, hay que añadir una nueva convocatoria del IBI Social, ayudas para aquellos que no puedan hacer frente a su cuantía. ➤ PÁGINA 4

ALOVERA

Se marcha con la razón de la justicia

El ya ex concejal del PP de Alovera, Juan Vicente Hernández, ha dejado su acta como edil, después de ver cómo la Justicia le daba la razón, ante las falsas acusaciones del Grupo Socialista, encabezado por Dolores López Petidier, quien le acusaba, entre otras cosas, de usar para consumo propio una tarje-

ta de crédito del Ayuntamiento aloverano. Igualmente, pide a los socialistas y a la alcaldesa de Alternativa Alovera, Purificación Tortuero, que publiquen la sentencia y se disculpen por el daño que le han hecho a él y a su familia, con la misma celeridad e intensidad con la que realizaron la denuncia. ➤ PÁGINA 12



Juan Vicente Hernández ha visto cómo la Justicia le daba la razón. /Foto: E. BONILLA

SUCESOS



Detienen en Trijueque al 'violador del portal'

Liberado por la suspensión de la doctrina Parot, actuaba en Torija y Trijueque ofreciendo falsos servicios de fisioterapia. ➤ PÁGINA 8

DIPUTACIÓN

Tercer vaso de Torija, promesa cumplida de Guarinos

La Planta de Residuos de Torija ya cuenta con su tercer vaso, uno de los compromisos de la presidenta de Diputación, Ana Guarinos. ➤ PÁGINA 6

ESPECIAL

Rincones únicos de Castilla-La Mancha



OPINIÓN

www.guadanews.es

LA opinión



ANDRÉS ABERASTURI

Con ellas llegó el escándalo

La sociedad –todas los grupos sociales– son más o menos previsibles pero, pese a todo, muchas veces sorprendentes. El mapa de la corrupción en España es abrumador. Hay más de treinta casos “bautizados” con nombre propio en los juzgados y las cifras de las que hablamos son de miles de millones: miles-de-millones. Y van pasando delante de nuestros ojos y hacemos cada vez menos aspavientos porque parece que nos hemos acostumbrado, peligrosamente, a que “las cosas” sean así y nos parecen casi ajenas, cosas de unas gentes desde luego despreciables pero que están muy lejos de nosotros porque manejan entramados financieros complicadísimos para los que no sabemos ni hacer la declaración de Hacienda.

Hasta que de pronto alguien saca a la luz las famosas tarjetas opacas de Bankia que manejaban alegremente sus consejeros y llegó el escándalo unido al cabreo mayúsculo. No se trata, claro, de la cantidad en euros del saqueo que es casi irrisoria comparada con los Gürtel o los EREs; aquí lo que nos ha puesto de uñas es la impunidad, la prepotencia, el compadreo y la frivolidad sin vergüenza con la que han actuado todos ellos. Sólo tenían que acercarse al cajero automático –algo que hacemos la mayoría con más cuidado que alegría– y tirar de billetes incluso cuando ya casi estaban cesados. Y cabrea aun más que no se salve prácticamente nadie: populares, socialistas, sindicalistas, empresarios, muchos con tanto dinero que no te explicas cómo pueden caer tan bajo y hacer que entre todos le paguemos un miserable pijama o una mariscada. La cantidad da igual aunque la cantidad nos supere a todos; lo que de verdad ha creado el estado de ira ha sido la forma en la que se ha hecho, la desfachatez y las mentiras con las que tratan de encubrir su desvergüenza.

Los textos pueden enviarse a cartaslector@guadanews.es o por correo postal a la dirección del periódico: Calle Francisco Cuesta, 9. 19001 Guadalajara. No excederán de 20 líneas y GUADANEWS se reserva el derecho a refundirlos. Las cartas deben incluir el número del DNI y la dirección del remitente.



LA opinión de

CARLOTA CON JOTA

Los hombres de negro nos honraron con su visita una vez más hace unos días. Esta vez con menos repercusión mediática que otras veces. No en vano, ya no estamos al borde del precipicio (como país y según los indicadores; porque muchas familias continúan en él). Y en una de esas reuniones estaba yo. Nada voy a contar de la misma. La confidencialidad siempre la he llevado muy a rajatabla, se podría decir que rayando con la radicalidad. Lo que sí diré es que ni son “hombres” ni van de “negro”. De hecho, más del 50% de sus componentes eran mujeres. Nosotros, por el contrario, éramos mayoría abrumadora de hombres. De los temas a comentar, el que tiene más tirón es el de las tarjetas opacas de Caja Madrid / Bankia. Es una vergüenza. Tienen suerte de que ni estoy en el poder, ni creo en la violencia física. Si no fuese ni lo uno ni lo otro, les aplicaba una a una el contenido del artículo “torturas” de Wikipedia (y ya les advierto que se describen unas cuantas). A Rato, igual que a otros, le han echado de un par de consejos. ¡Es lo mínimo! Este hombre ha pasado de ser Director Gerente del FMI, Vicepresidente del Gobierno, Ministro de Economía, a ser un desecho de tientas en sentido literal. Ya no le quieren en ningún sitio. Yo no le querría ni como conocido lejano. Y como él, otros muchos. Tiene razón el coletas sobre la casta política, lo que pasa es que esto no se arregla votando a un

¡Los he visto!



partido populista / comunista / anarquista como el suyo, sino que se empeoraría. En otro orden de temas, los analistas y mercados, después de estar en una euforia irracional durante muchos meses en la que parecía que la economía iba como un cohete, parece que se han dado cuenta que no es así, que no todo va bien, y que los riesgos no son nimios. Algo que se ha dicho muchas veces en esta columna. Ya no estamos en caída libre, pero de ahí a decir que todo va bien, hay mucho trecho. El FMI y

otros organismos siguen pidiendo nuevas medidas al BCE en la línea de quantitative easing. Este palabro lo que viene significando es que el BCE inunde el mercado de dinero. Los objetivos son reactivar la economía y alejar el riesgo de deflación. Los alemanes protestan, que es lo que les toca hacer en estos casos. Yo no sé qué preferir, si susto o muerte. Prefiero los intentos de reactivar la economía utilizando cualquier vía (también la del quantitative easing), aunque no sé cómo acabará esto.

CAMBIO DE HORA

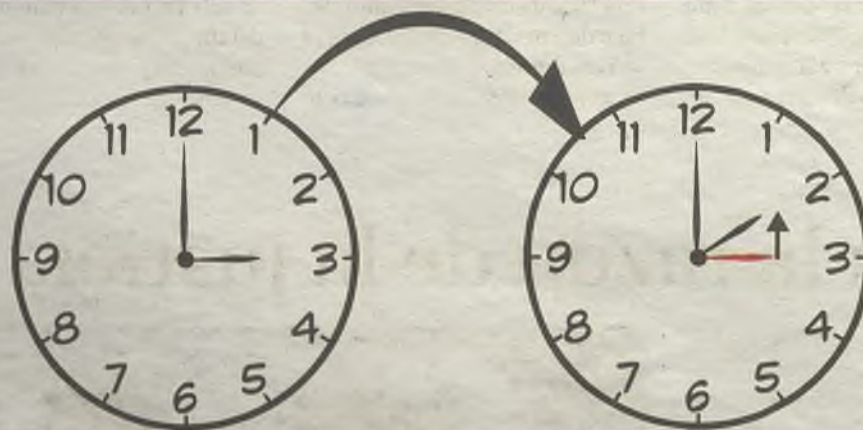

En la madrugada del próximo sábado 25 de octubre al domingo 26, tendremos que cambiar la hora de nuestros relojes. Como cada otoño, España se adaptará al horario de invierno, y para ello habrá que retrasar una hora los relojes. A las tres de la madrugada del domingo, serán las dos. Así, disfrutaremos de una hora más de sueño esa noche, y más horas de luz por la mañana los próximos meses.

SUBE ↑

Mujer de palabra

Ana Guarinos y su equipo, cuando se hicieron cargo del Gobierno de Diputación, prometieron que se construiría el tercer vaso de la Planta de Residuos de Torija. Dicho y hecho, la obra está terminada y lista para iniciar su funcionamiento.

BAJA ↓

Aferrarse al dinero

En los tiempos en los que estamos, aferrarse a un dinero cobrado ilegalmente, como así han hecho algunos cargos ‘a dedo’ del anterior Gobierno socialista de Diputación Provincial de Guadalajara, es cuando menos, un insulto a los ciudadanos que lo pagaron.

EDITORIAL

Buenas noticias

Pese a que ya se nota alguna que otra alegría económica, todavía sigue siendo en muchos hogares, un juego de malabares llegar a fin de mes. Lograr que, al final, lo que sale no sea superior a lo que entra, es muy complicado. Por eso, es una muy buena noticia el anuncio del alcalde de Guadalajara, Antonio Román, adelantando algunas de las tasas e impuestos que van a descender el ejercicio que viene. El ahorro de las familias en la tasa de basuras hará que puedan destinar ese dinero a otras necesidades. Por otro lado, la bajada del Impuesto de Construcciones, Instalaciones y Obras, permitirá a muchas empresas seguir recuperándose del varapalo de años anteriores, amén de facilitar las reformas necesarias de muchas vivien-



das. Algo similar ocurre con la congelación del Impuesto sobre Actividades Económicas, algo que muchas empresas tomarán como una oportunidad para seguir generando al mismo tiempo riqueza y empleo. Y lo mejor, es que quedan bajadas de tributos por llegar. Pero si hablamos de buenas noticias, no nos podemos quedar ahí. Los Presupuestos Generales del Estado contemplan significativas inversiones para cuestiones tan importantes para la provincia de Guadalajara, tales como el Parador de Molina, la Tercera Conducción de la MAS o el abastecimiento de los Municipios Ribereños. Y mientras tanto, la Junta de Comunidades tiene la ampliación del Hospital de Guadalajara presupuestada. Lo dicho, buenas noticias.

REVISTA de prensa

EL MUNDO

Pedro Sánchez se benefició de una bonificación en su hipoteca por ser asambleísta de Caja Madrid

El secretario general del PSOE, Pedro Sánchez, ha publicado su préstamo hipotecario con Caja Madrid en 2005 y revela que obtuvo una bonificación del 30% al ser miembro de la asamblea general de la entidad financiera. Sánchez señala que también disponían de esa bonificación los empleados y que, en su caso, le supuso firmar el préstamo a un tipo de interés del 2,71%. Se trata de una hipoteca suscrita en Caja Madrid el 15 de septiembre de 2005 con una capital de 293.700 euros. El tipo de interés inicial que suscribió el líder de los socialistas, Pedro Sánchez fue de Euribor más 1,75%, lo que equivalía a 3,84%, pero con la bonificación de asambleísta de la caja que presidía entonces Miguel Blesa, se le quedó en el mencionado 2,71%. El líder socialista amplió su hipoteca el 29 de julio de 2008. En ese momento, el préstamo llegó a un capital de 318.600 euros y las nuevas condiciones fueron de Euribor más 1,25%. Debería haber pagado un tipo del 6,55%, puesto que el Euribor se encontraba entonces en máximos históricos, pero con la bonificación se le quedó en el 4,64%.

La Tribuna

Page tiene "otro olvido" en su declaración de... ¡290.000 euros!

La Tribuna de Toledo señala que Page no ha incluido en su declaración municipal de bienes, 25.513 euros en dietas del Senado, así como tampoco 290.587 euros de un fondo de inversión que no incluye en la declaración que hace ante el consistorio toledano como alcalde. Parece que "la transparencia" ha jugado una mala pasada al senador García-Page, con un olvido de... ¡315.000 euros!

GUADAPRESS.ES

El Parque Natural del Alto Tajo, candidato a las 7 Maravillas Rurales

El buscador de alojamientos rurales Toprural –uno de los más utilizados– ha presentado las 17 candidatas a convertirse en las siete Maravillas Rurales de España 2014, entre las que se encuentra el Parque Natural del Alto Tajo de Guadalajara y Cuenca, con el objetivo de ofrecer la máxima visibilidad a los grandes parajes y destinos rurales que se encuentran dentro de la geografía española. Esta iniciativa, ya en su tercera edición, se ha llevará a cabo gracias a una encuesta a través sus redes sociales y todos los canales de comunicación con los que cuenta la empresa. Toprural presentará a los más de 1,8 millones viajeros las maravillas rurales con las que cuenta el territorio nacional. De esta forma, las 17 candidatas –una por cada una de las Comunidades Autónomas– que optan a convertirse en una de las Maravillas Rurales serán presentadas a un público potencial de viajeros rurales, lo que supone una excelente oportunidad de promoción turística para cada uno de los destinos que participan en esta iniciativa.

LA cola del pan

El Rey Juan Carlos I, en el 'Amparito Roca'

El rey Juan Carlos I decidió celebrar el Día de la Hispanidad en Guadalajara. Y qué mejor forma de celebrarlo que con una buena comida en uno de los más selectos restaurantes de la capital alcarreña, el "Amparito Roca". "Vengo a ver a un viejo amigo: Jesús, ¿cómo llevas esto de la crisis?" Según ha podido saber, en exclusiva

GUADANEWS, el monarca degustó unas "espectaculares alubias" y un "poco de somarro refrito en aceite, orégano, ajos y agua de harina". El monarca mantuvo una larga charla con "un viejo amigo" refiriéndose de esta forma a Jesús Velasco, propietario y cocinero del restaurante Amparito Roca de Guadalajara. El rey Juan Carlos I, quiso saber de mano del cocinero alcarreño, cómo llevaba la crisis, y qué tal le iba la vida, interesándose por el negocio y la vida familiar de Jesús Velasco. Al finalizar, pidió y pagó la cuenta y solicitó, entre bromas, un "precio de jubilado".



El Rey Juan Carlos posó junto a los trabajadores del restaurante. / FOTO: FACEBOOK AMPARITO ROCA

Antonio Román baja el ICIO y la tasa de basuras y congela el IAE

El alcalde de Guadalajara adelanta algunas de las modificaciones de las tasas e impuestos



El alcalde Antonio Román ha vuelto a cumplir con sus vecinos. / FOTO: EDUARDO BONILLA

TEXT: REDACCIÓN

Ya se conocen algunos de los cambios que experimentarán los impuestos y tasas de la ciudad de Guadalajara para el próximo ejercicio. El alcalde, Antonio Román, señalaba que "mi compromiso es que vayan en la línea de la contención o la bajada, como ya ocurrió el año pasado".

En esta línea, Antonio Román señaló que la tasa de basuras se reducirá como mínimo un 7% el próximo año, porcentaje que podría incrementarse aún más si en los próximos meses se procede a la firma del contrato del nuevo servicio de limpieza viaria y recogida de residuos sólidos urbanos. "El precio más económico de ese contrato redundaría en los vecinos en forma de bajada de la tasa".

En cualquier caso, tal y como ha subrayado el alcalde de la ciudad, el descenso mínimo del 7% supondrá que la tasa pasaría a encontrarse en los niveles de 2007 (oscilaría entre los 90 y los 93 euros).

Congelación del IAE

Román ha anunciado también que el Impuesto de Actividades Económicas se congelará tras la bajada que experimentó el año pasado. "Fruto de la buena gestión municipal y de una buena contratación de los servicios, podemos disminuir la presión fiscal en los ciudadanos, de manera que en general paguen los impuestos y tasas necesarios para garantizar la prestación de uno servicios de calidad. No vamos a pedir más de lo necesario para mantener los servicios que se ofrecen".

Por otro lado, también comunicó que el Impuesto de Construcción, Instalaciones y Obras (ICIO) bajará un 5,6%. Este descenso se suma al aplicado por el Ayuntamiento el año pasado, que fue de un 10%. "En dos años este impuesto bajará en total un 15,6%, lo que es un dato importante", ha señalado Román.

Igualmente, "con afán de dinamizar la actividad económica", el Ayuntamiento va a reducir la tasa por licencia de actividad tanto para las clasificadas como

para las inocuas. "La tasa para las actividades inocuas va a bajar de media un 10%, porcentaje que aumentará hasta el 40% para los locales de negocio más pequeños. En el caso de las ac-

tividades clasificadas, la bajada media será del 16%, siendo del 40% para los locales menores".

Antonio Román señala que "esta bajada de impuestos y tasas va dirigida a aquellos autónomos y emprendedores que quieren empezar una actividad económica. Conlleva una reducción de la carga impositiva y supone el cumplimiento del compromiso de tratar de bajar los tributos".

Ahorro de un millón

En otro orden, el Ayuntamiento obtendrá en 2015 un ahorro de 268.000 euros derivado de la refinanciación del préstamo del fondo para la financiación de los pagos a proveedores que solicitó en 2012. Ese ahorro en intereses ascenderá a 1.097.601 euros a lo largo de toda la vida del préstamo.

Así lo ha anunciado el concejal de Economía y Hacienda, Alfonso Esteban, después de que la Junta de Gobierno Local acordara el pasado martes adjudicar esta refinanciación a Global Caja, entidad que mejor oferta económica ha presentado al

Consistorio. Esto supondrá que el Ayuntamiento pase de pagar un interés del 5,939% a un interés del 1,042%.

El Real Decreto 8/2014, de 4 de julio, permite a los ayuntamientos la refinanciación de los préstamos que contrajeron para hacer frente al pago de proveedores, con el objetivo de obtener mejores condiciones. La nueva operación que va a realizar el Ayuntamiento será sobre un importe de 5.701.494 euros, cantidad pendiente de amortizar del préstamo de 6.080.000 euros solicitado inicialmente.

Alfonso Esteban ha incidido en que esta refinanciación del préstamo supone una importante reducción de la carga financiera y que esta operación permitirá que esa cantidad de dinero (268.887 euros en 2015) pueda destinarse a la prestación de servicios a los ciudadanos y no al pago de intereses. No todos los ayuntamientos pueden optar a esta refinanciación. El Ayuntamiento de Guadalajara sí puede porque, fruto de una buena gestión económica, cumple con los si requisitos exigidos. ◆

Nueva convocatoria del IBI Social

La Junta Local de Gobierno del Ayuntamiento de Guadalajara acaba de aprobar la nueva convocatoria de ayudas económicas del denominado IBI Social al que podrán acogerse los propietarios de viviendas que por su situación económica no puedan hacer frente al Impuesto de Bienes Inmuebles (Contribución).

Esta línea de ayudas puesta en marcha por el Ayuntamiento de Guadalajara en 2010, tiene

como objetivo primordial ayudar a las familias de este municipio a hacer frente a los gastos relativos al citado impuesto.

Para poder acceder a esta línea de ayudas, es necesario cumplir los siguientes requisitos: 1.-Estas empujadas en la ciudad de Guadalajara, y mantener residencia efectiva en el domicilio señalado. 2.-No ser titular de otros bienes inmuebles urbanos, en todo el territorio nacional. 3.-Que el solicitante y el resto de los miembros de

la unidad familiar o convivencial se encuentren en situación de desempleo, o sean jubilados o pensionistas. 4.-Que el cómputo total de los ingresos de todos los miembros de la unidad familiar sean inferiores al presentar la solicitud al 150% del IMPREM (Indicador Público de Rente de Efectos Múltiples), que equivaldría a 798,76 euros al mes. 5.-No tener deudas con la Recaudación municipal, con la Agencia Tributaria ni con la Seguridad Social. ◆

DIPUTACIÓN

El juzgado exigen a los asesores socialistas de Pérez León que devuelvan el dinero

Textos: REDACCIÓN

Después de que el Tribunal Superior de Castilla-La Mancha haya sentenciado que sean reintegrado el exceso de los incrementos retributivos fijados para puestos de personal eventual correspondientes al año 2008, es decir, las cantidades de dinero que algunos asesores cobraron de más y que los asesores socialistas se han negado a devolver hasta la fecha, el Pleno de Diputación ha aprobado su ingreso.

Se trata del último paso, al tratarse de una resolución judicial

firme de obligado cumplimiento, para que seis asesores socialistas devuelvan las cantidades cobradas de más y que no han abonado de forma voluntaria, por lo que ahora se ven obligados a ello; toda vez que las otras cuatro personas afectadas, tres de Izquierda Unida y una del Grupo Popular ya abonaron las cantidades correspondientes en tiempo y forma. El punto ha salido adelante con los únicos votos a favor del Grupo Popular y la abstención del Grupo Socialista e IU.

Hay que recordar que el TSJ confirmó que dichos asesores se beneficiaron de un incremento "ilegal" de retribuciones en el año

2008, siendo presidenta la actual portavoz en la oposición, María Antonia Pérez León, y ahora deben reintegrarlas. De esta forma, el vicepresidente y portavoz del PP Lorenzo Robisco, ha vuelto a reclamar esta devolución de los excesos de salarios que indebidamente permitió Pérez León. "Nadie está al margen de la ley, ni por encima de la ley", ha dicho Robisco, tampoco los asesores socialistas, razón por la que "tendrán que devolver hasta el último céntimo de euro de las cantidades que cobraron indebidamente e ilegalmente en contra de lo establecido en la Ley".

También ha recordado que tie-



La ex presidenta Pérez León subió el sueldo a sus asesores.

nen pendiente la devolución de los Iphone nuevos por valor de 9.000 euros que adquirieron con cargo a Diputación, así como las explica-

ciones del destino de una cámara de vídeo que la actual portavoz socialista adquirió siendo presidenta en el año 2007.

VIVIENDAS A ESTRENAR CON PARKING Y TRASTERO

En Villanueva de la Torre

- Viviendas de 50 m² a 103 m² de 1 a 3 dormitorios, con 1 o 2 baños y terraza
- Edificio de reciente construcción con ascensor y con viviendas adaptadas para minusválidos
- A 4 kilómetros de Azuqueca de Henares, en la zona noreste de la localidad y al lado de la GU-402
- A 18 kilómetros de la capital

PRECIOS DESDE: **45.000 €**



Venta

Certificados energéticos de las viviendas disponibles

Referencia	Calificación energética	Consumo de energía kWh/m ² /año	Emisiones AgCO ₂ /m ² /año
73221076	E	133,23	30,32
73221079	E	134,43	30,50
73221080	D	87,61	19,81
73221081	E	131,00	29,73
73221085	E	142,37	32,29
73221092	D	111,07	25,10
73221093	E	129,29	29,30
73221096	E	134,43	30,50
73221100	E	139,89	31,86
73221101	E	153,75	34,99
73221102	D	86,71	19,70
73221103	E	122,15	27,73
73221107	E	194	40

¡VEN A VISITARLAS!

25 de octubre, de 10 a 14 h
C. de Brasil, 13

Servihabitat.com - 902 15 01 02 - tu oficina de "la Caixa"

Servihabitat

Tú propones el precio

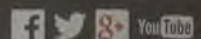

Preços válidos a 17-10-2014, podendo variar a partir de essa data. Consulte a informação atualizada e a disponibilidade em 902 15 01 02 ou em www.servihabitat.com. Los precios no incluyen impuestos. Consultar en Villanueva de la Torre en www.servihabitat.com.
Etiqueta amarilla (como de campaña). Propuesta de precio no vinculante y no acumulable a otras promociones o descuentos. Oferta válida hasta el 31-12-2014.

■ TORIJA

Ana Guarinos cumple el compromiso de abrir el tercer vaso de Torija

La presidenta de Castilla-La Mancha, María Dolores Cospedal, y la presidenta de la Diputación, Ana Guarinos, han inaugurado las obras de esta importante infraestructura que da servicio a la provincia de Guadalajara

Texto: REDACCIÓN

“**H**oy es un gran día para la provincia, el tercer vaso de la planta de Tratamiento de Torija es, por fin, una realidad”. Así se expresaba la presidenta de la Diputación Provincial, Ana Guarinos, en el acto de puesta en marcha de una infraestructura que ha calificado como “necesaria e imprescindible por motivos medioambientales, de salubridad y de estabilidad geotécnica”, y que ha sido posible gracias al “compromiso y colaboración entre dos administraciones públicas, entre dos gobiernos, el Gobierno regional y el de la Diputación provincial de Guadalajara”.

La máxima responsable provincial ha trasladado su agradecimiento a la Presidenta Cospedal por la sensibilidad manifestada en relación con este tema desde el primer momento y su apoyo y compromiso en la ejecución y puesta en marcha de esta importante infraestructura. Así, se ha referido a la imprescindible colaboración económica, recordando que la financiación de la obra se realiza a través de un convenio



Cospedal acompañó a Guarinos en la inauguración del tercer vaso de Torija.

en virtud del cual la Junta aporta, a través de Fondos Europeos gestionados por la Dirección General de Calidad Ambiental de la Consejería de Agricultura, hasta un 80 por ciento, siendo la restante cantidad aportación de la Diputación provincial.

De esta forma, el tercer vaso de la Planta de Tratamiento,

cuyas obras han corrido a cargo de la empresa Tragsa, a través de una adjudicación por encomienda de gestión, ya está a pleno funcionamiento, tal y como ha confirmado la presidenta de la Institución Provincial, incidiendo en el cumplimiento de un objetivo que ha sido posible “gracias a la imprescindible colaboración entre administraciones”.

Para toda la provincia

En este centro de Torija, se tratan los residuos procedentes de toda la provincia: por un lado, los procedentes de las estaciones de transferencia, y por otro, se descargan directamente los residuos de un total de 22 municipios. Guarinos ha calificado esta obra como “una de las más necesarias e importantes de la provincia, así como uno de los compromisos que los anteriores gobiernos dejaron sin realizar, sin ejecutar y sin siquiera proyectar”. La construcción de este tercer vaso debería haber estado finalizada en el año 2010 por motivos tanto medioambientales, como de salubridad y de estabilidad geotécnica. “No obstante, y aunque lo deseable hubiera sido que las obras hubieran estado terminadas hace ya mucho tiempo, más

si tenemos en cuenta los sucesivos anuncios desde el año 2008, hoy estamos de enhorabuena y nos encontramos satisfechos de poder contar con esta obra que redundará en el beneficio de toda la provincia”, ha dicho Guarinos.

El volumen admisible del tercer vaso es de algo más de 220.000 metros cúbicos contando con una vida útil de unos diez años. En este sentido, hay que recordar que la elevación del segundo vaso siempre tuvo carác-

ter ilimitado, es decir, la cuota de este vaso nunca tuvo un límite por parte de las autorizaciones que se dieron anteriormente, por parte de la Junta de Comunidades.

La alcaldesa de Torija, Asunción Heras, también ha trasladado su satisfacción por el hecho de que esta infraestructura sea una realidad. Por su parte, la presidenta de Castilla-La Mancha, María Dolores Cospedal, resaltó asimismo la colaboración entre administraciones necesaria para llevar a cabo obras como esta del tercer vaso de residuos, y resaltó la apuesta de la Diputación en la persona de la presidenta Ana Guarinos “que tuvo muy claro desde el principio que esta planta tenía que tener las condiciones higiénicas y de salubridad necesarias”.

La obra del Tercer Vaso ha contado con una inversión de 1,1 millones de euros. En este sentido, Guarinos reseñó también el importante ahorro con respecto a lo que el anterior equipo de Gobierno decía que costaba la obra cuya cantidad doblaba a la actual. “Con esto, estamos demostrando que, si se quiere y se trabaja, se puede llevar a cabo una infraestructura de estas características, y además, a menor coste”, apuntó la presidenta. ♦



Cospedal posó para la posteridad con los asistentes.

Se alquila piso

480 euros al mes

Zona Aguas Vivas,
Totalmente amueblado,
3 Dormitorios,
2 Baños,
Exterior, garaje, trastero

Interesados llamar al teléfono:
629 54 01 66

ORGULLOSOS DE NUESTROS ATARDECERES ORGULLOSOS DE RECICLAR



ENVASES
DE PLÁSTICO,
LATAS
Y BRIKS



ENVASES
DE CARTÓN
Y PAPEL



ENVASES
DE VIDRIO

EL PODER DE LA COLABORACIÓN



ecoembes.com



CUANDO TE SIENTES ORGULLOSO DE ALGO LO CUIDAS.
SIGUE RECICLANDO TUS ENVASES PARA MEJORAR EL MEDIOAMBIENTE.

■ TORIJA Y TRIJUEQUE

El Violador del Portal, en Guadalajara

El violador fue liberado por la doctrina Parot y actuaba en Torija y Trijueque con el nombre de Carlos Uribe ofreciendo falsos servicios de fisioterapia, que aprovechaba para cometer sus presuntos abusos

TEXTO: REDACCIÓN

El titular del Juzgado de Instrucción número 4 de Guadalajara, ha decretado para Pablo García Ribado, conocido como 'El violador del portal', prisión provisional comunicada y sin fianza. Se le imputa de forma provisional como presunto autor de tres delitos de abusos sexuales, dos de ellos a menores de edad, y un delito de intrusismo profesional. Estas imputaciones, según ha informado el Tribunal Superior de Justicia de Castilla-La Mancha (TSJCM) en nota de prensa, se concretarán a lo largo de la investigación judicial. El procedimiento continúa instruyéndose en sede judicial.

Fue el pasado jueves 9 de octubre cuando la Guardia Civil de la Comandancia de Guadalajara detuvo en el término municipal de Trijueque a García Ribado, de 45 años de edad, como presunto autor de varios delitos de abusos sexuales. Esta detención se llevó a cabo tras las investigaciones que la Guardia Civil venía practicando en relación a una persona que ofrecía sus servicios como fisioterapeuta en las localidades de Torija y Trijueque. Pasó en prisión 17 años y 41 días y que-

dó en libertad a finales del año pasado gracias a la derogación de la 'doctrina Parot' que le mantenía en la cárcel. Tras recuperar la libertad, se instaló en la localidad de Trijueque.

Abuso de una menor

Concretamente, 'El violador del portal' abusó presuntamente de al menos dos mujeres, entre ellas una menor de edad, haciéndose pasar por fisioterapeuta con una identidad falsa, según han informado fuentes de la investigación.

Estas mismas fuentes han precisado que el 'modus operandi' de este individuo era anunciar sus servicios a través de unas octavillas que él mismo había elaborado y que distribuía por locales de los municipios de Torija y Trijueque. También, colocaba estos anuncios en farolas de la zona. En concreto, estas mismas fuentes han añadido que la identidad falsa con la que se anunciaba era la de Carlos Uribe. Establecía contacto con sus 'clientes' través del teléfono móvil y concertaban la cita.

Según las denuncias que obran en poder de la Guardia Civil, García Ribado obligaba a sus víctimas a desnudarse integralmente independientemente de la dolencia que tuviesen.



El violador en el momento de entrar en los juzgados de nuestra capital. / FOTO: POPULAR TV GUADALAJARA

"Aunque llegasen con un dolor de tobillo, les decía que se quitasen toda la ropa", relatan las fuentes consultadas. Durante el tratamiento, el arrestado realizaba todo tipo de tocamiento, incluyendo las partes íntimas de las mujeres. A raíz de su arresto, los investigadores confían en la posibilidad de que se presenten nuevas denuncias contra esta persona.

La noticia de la detención de esta persona ha causado mucha sorpresa entre los vecinos de Torija, municipio en el que junto a Trijueque, ofrecía sus servicios como fisioterapeuta y aprovechaba las sesiones para supuestamente cometer abusos. ◆



Imagen actual de Pablo García Ribado, el violador del portal.

■ ILLANA

Muere un hombre corneado en Illana

Dos cornadas, una en el pulmón y otra en el corazón, han acabado con la vida de un vecino de la localidad de Parla

TEXTO: REDACCIÓN

El alcance ha tenido lugar cuando quedaban unos 40 minutos para la conclusión del encierro; y tal y como ha señalado el alcalde de la localidad, Francisco Pérez del Saz, "el toro se ha abalanzado y le ha propinado dos cornadas, con tan mala suerte que le han afectado al pulmón y al corazón".

"Ha citado al toro, éste se ha arrancado y ha propinado a la víc-

tima una cornada, después ha caído al suelo y cuando ha intentado levantarse, le ha vuelto a cornear", ha explicado el alcalde.

Tanto el cirujano como el responsable sanitario han coincidido en asegurar que se trataba de una "cornada mortal", sin que se haya podido hacer nada por salvarle la vida, pese a que se le trasladó cuanto antes al quirófano, contando con la presencia de un helicóptero medicalizado procedente de Cuenca, ha lamentado Pérez del Saz.

"Los intentos de reanimación cardiorrespiratoria no han conseguido reanimarle", ha señalado. El cadáver del varón ha sido trasladado al Anatómico Forense.

El suceso ha tenido lugar en el encierro que desde hace dos años viene celebrando el municipio de Illana, después de las fiestas del Pilar. En este caso, se corrían cinco novillos. El Ayuntamiento ha lamentado lo sucedido y ha puesto a disposición de la familia todos los servicios que puedan necesitar. ◆



David, el fallecido, era un habitual de nuestros festejos populares.

PROMOCIONES VALIDAS DESDE: El 22 de Octubre al 4 Noviembre 2014

Carne de calidad al mejor precio



2.75 €/kg
Jamoncitos de pollo fresco

2.75 €/kg
Jamoncitos de PAVO fresco

CARNE PICADA CERDO O POLLO
3,75 €/kg

LACÓN RIMO COCIDO AHUMADO Bandeja de 200 grs
1 €/un

4,55 €/kg
LOMO DE CERDO FRESCO O ADOBADO al corte

CARNE TERNERA MAGRA TROZOS
4,75 €/kg

LECHAL Al corte.
9.95 €/kg

1.10€
CAFÉ ESTRELLA MOLIDO 250 grs mezcla

Tomate frito Brik 340 gr
0,29 €/Brik

0,59 €/litro
Leche lauki Brik litro todas

ARROZ SOS Kilo
1.39 €/un.

LONGANIZA FRESCA CERDO O POLLO RIMO 300
1.50 €
ZUMO GRANINI 33 CL TODOS
0,39 €/botella

DESENGRASANTE KH-7 RECAMBIO
1.87 €/uni

2,05 €/un
Cerveza Mahou pack 6 Clásica 25 cl

SALCHICHA CAMPOFRIO PACK-4 *140 grs
1.79 €/un.

Acete grasol Guillensol 1 litro
0,99 €/litro

0,99 €/litro
Caldo Knorr Brik litro todas

DISPONIBLE EN SUPERMERCADO RIMO Ctra. CM -2029 KM 2,4 , 19110 MONDEJAR (GUADALAJARA) ESPAÑA. Tel.949 38 53 01 Fax: 949 38 53 68 email:rimo@rmo.es.
Especializado en carnes de todo tipo y embutidos de fabricación propia. OFERTAS VALIDAS SALVO ERROR TIPOGRAFICO HASTA FIN DE EXISTENCIAS , EN SU CASO PODRÁN SUSTITUIRSE POR OTRA DE SIMILARES CARACTERÍSTICAS

■ PRESUPUESTOS GENERALES DEL ESTADO

90 millones de inversión en la provincia

Guadalajara será la segunda provincia de la región en la que más invierta el Estado por número de habitantes. La Tercera Conducción y el Parador de Molina de Aragón cuentan con fondos en 2015



Los parlamentarios nacionales del PP detallaron los Presupuestos Generales del Estado.

TEXTO: REDACCION

Los parlamentarios nacionales del Partido Popular –los diputados Antonio Román y Encarna Jiménez, y los senadores Juan Antonio de las Heras, Porfirio Herrero y Ana González– explicaron el proyecto de Ley de Presupuestos Generales del Estado para 2015 y, concretamente, las inversiones que contempla para la provincia de Guadalajara.

Tres son las inversiones más importantes para Guadalajara en los PGE de 2015. Por un lado, la Tercera Conducción de la Mancomunidad de Aguas del Sorbe, que afecta a más de 350.000 ciudadanos de las pro-

vincias de Guadalajara y Madrid y que garantizará agua en cantidad y calidad para todos ellos. Está dotada con 17.131.000 millones de euros.

En segundo lugar, llegarán 7.445.820 millones de euros para las obras de Abastecimiento de los Municipios Ribereños, que afecta a 34 municipios de las provincias de Guadalajara y Cuenca, “una reivindicación histórica de los municipios ribereños y a la que un gobierno del PP da respuesta”, comentaba Antonio Román.

El Parador, real en 2015

Por último, el Parador de Molina de Aragón que, tal y como anunció la secretaria de Estado

de Turismo, comenzará a ser una realidad en 2015.

En total, de los 564.593.060 euros que el Estado invertirá en Castilla-La Mancha, 89.252.350 en Guadalajara. Así, será una de las provincias de la región donde más invierta en la relación euro por habitante, 349,35 euros, sólo por detrás de Cuenca.

Estas cifras muestran el aumento que han experimentado las inversiones del Estado en Guadalajara en los presupuestos que han elaborado los gobiernos del PP, es decir, los referentes a los tres últimos años. Si en 2013 la inversión fue de 59.756.310 millones de euros, en 2014 pasó a 82.313.570 millones, siendo los últimos de 89.252.350.



Molina tendrá su parador el año que viene.



El agua, garantizada con la Tercera Conducción de la MAS.



Nuevas inversiones para los Municipios Ribereños de Entrepeñas y Buendía.

Tosta y consumición 2 euros

(A partir de las 19 horas)

Nuevas instalaciones en el lugar de siempre

Desayune tranquilamente en nuestro Salón

Salón para celebrar comidas y cenas en un ambiente ÚNICO

Nos adaptamos a tu presupuesto

Menú diario CASERO (10 euros)

Menú ESPECIAL (Festivos y Fines de semana)

C/ Capitán Arenas, 17
Guadalajara
949 25 40 06

BORN TOOOO BEEEEEE MINI.

ACABA DE NACER Y YA ES UN CLÁSICO.



THE NEW MINI. THE NEW ORIGINAL.

Toda la iconicidad de MINI pero con unas prestaciones que desde ya, han hecho historia. Como sus nuevos motores más potentes. Su diseño con toques clásicos reinterpretados. O MINI Connected, un sistema que te permitirá mantenerte conectado con el mundo vayas donde vayas.

WWW.NUEVOMINI.ES

Autopremier

Pº de la Estación, 23.
Tel.: 949 21 09 60
Guadalajara



Consumo promedio gama MINI: desde 3,1 hasta 7,9 l/100km.
Emisiones de CO₂: desde 81 hasta 184 g/km.

■ ALOVERA

“No estoy en política para que me llamen calaña”

El concejal popular de Alovera, Juan Vicente Hernández, ha dejado su acta en la institución, después de que la justicia le haya dado la razón en las acusaciones, y ver cómo los socialistas que lo acusaron no piden perdón

Durante la presente legislatura el grupo socialista de Alovera, liderado por Dolores López Petidier, presentó una denuncia contra el edil popular, Juan Vicente Hernández. En ella le acusaba, entre otras cosas, de usar para su consumo particular una tarjeta de crédito del Consistorio. Una vez la justicia se ha pronunciado a favor del edil popular, hace ya más de siete meses, y ante la falta de disculpas de los socialistas, el PP ha pedido en una moción al PSOE que publique la sentencia con la misma intensidad que lo hizo con su denuncia. Ahora que el juez ha dado la razón a Hernández, éste ha presentado la renuncia a su acta de concejal en el último pleno del Ayuntamiento de Alovera.

Durante su discurso de despedida, dejó claros varios asuntos. “Han pasado ya siete meses y medio. Pues bien, ingenuo de mí, pensé que iban a informar ustedes al pueblo de Alovera y a la sociedad en general del archivo de la causa, puesto que les correspondía, en consonancia con la celeridad con las que comunicaron en su día el inicio de las investigaciones por parte de la Justicia. Salvo que se conformaran con sólo eso y obviando la verdad total”.

Hernández aseguró que: “Se les ha llenado la boca en este último año y medio de que el PSOE quería, sobre todo, la transparencia de todo lo concerniente

al comportamiento de este concejal del PP, se puede comprobar en sus ruedas de prensa, notas de prensa y buzoneo. Pues bien, ni siquiera se personan sus abogados en las diligencias practicadas sobre este concejal el 1 de octubre. No querían que se esclarecieran los hechos, ya estaban bien a gusto con el linchamiento que hicieron sobre mi persona y mi familia”.

Para ello, contaron, según el ya ex concejal, con la inestimable ayuda y oportuna colaboración de la alcaldesa, Purificación Tortuero -escindida y separada del PP-, que como “sra de un juicio de Nuremberg fuera” trató la rebotada del PP el asunto, “haciendo una instrucción y manejo del caso, que superó en alguna ocasión “al temible inquisidor, Torquemada”. La socialista Petidier con la “necesaria colaboración de la maestra de pueblo, metida a alcaldesa, intentaron crear una falsa causa judicial para desacreditarme, como persona, y como profesional. He llegado a conocer lo más oscuro y feo de la condición humana en las argucias que estas dos damas -poco amigas de la verdad- han intentado contra mí”.

“Se escudaba y justificaba la concejal Petidier, alegando que no le gustaba lo que hacía, pero que cumplía órdenes de arriba (de Bellido)”. Ni corto ni perezoso, con la fuerza que da la razón, el ex concejal Hernández se fue derecho a por el secretario provincial de los socialistas alcarreños. “Oye



Juan Vicente Hernández deja su acta de concejal después de limpiar su nombre / FOTO: E.B.

Pablo, ¿tienes tú que ver algo en todo esto?” Un no rotundo, fue la respuesta que obtuvo, a la salida de misa del Día del Pilar...

“Lo único que ustedes querían es poseer un papel sellado por la fiscalía para buzonear y salir en los medios de comunicación (técnica muy usada por el PSOE) con el único objetivo

de acabar con el buen nombre, el honor y la fama del restaurante que mi familia regenta con mucho esfuerzo y sacrificio, eso es lo que ustedes entienden, que en política todo vale” aseguró el también propietario del restaurante El Fogón del Vallejo.

Juan Vicente Hernández ofreció también datos del gasto en su

restaurante en las últimas tres legislaturas por parte del Ayuntamiento de Alovera, demostrando que las acusaciones que durante la pasada legislatura, le hicieron, siendo él concejal de Hacienda, eran infundadas.

Así recordó que en el periodo 1999-2003, gobierno del Partido Popular, se facturaron 18.000 euros. Ese año, con la actual alcaldesa -independiente- Purificación Tortuero, a la sazón como edil popular, se alcanzó el récord con la factura más alta emitida al Ayuntamiento, unos 4.500 euros. En la siguiente legislatura, 2003-2007, con gobierno del PSOE, fueron 21.000 euros. Y por último, en la 2007-2011, con gobierno popular y Hernández como edil, fueron 17.000 euros, la cantidad más baja.

Hernández aseguró que “nuestro restaurante familiar ha facturado a casi todas las instituciones provinciales y autonómicas, todas gobernadas por el PSOE, todo esto desde la apertura del restaurante. Usted señora Petidier, ha leído aquí (en los Plenos) los conceptos de alguna factura del gobierno del PP en Alovera (niscalos, jamón, etc..). No se puede hacer idea de los conceptos de las facturas de alguna de las delegaciones gobernadas por ustedes socialistas, en algunas vinos de 55 euros, puros y whisquies de etiqueta negra...”.

Finalmente Hernández aseveró que ya podía dejar su acta de concejal, con la tranquilidad de haber dejado las cosas claras ◆



¡Nuestra morcilla de arroz, probablemente, la mejor de toda Guadalajara!

Embutidos El Doncel
c/Crtra Guijosa, km 0,4
Tfno : 949 39 05 42

Carnicería Sienes
c/Humilladero 1
Tfno : 949 39 05 39

En Sigüenza, Guadalajara

Toda una región por descubrir



■ CERCANÍA

Lugares especiales y con encanto mucho más cerca de lo que te imaginas

No es necesario irse muy lejos para disfrutar de uno de esos lugares que te dejan sin aliento. A lo largo y ancho de toda Castilla-La Mancha, los visitantes puede encontrar espacios en los que perderse y olvidarse de los problemas del día a día, tan solo a unos kilómetros de distancia de sus viviendas habituales. Sólo hay que elegir un fin de semana, hacer una pequeña maleta, y elegir uno de estos rincones, que le hacen sentir a uno especial.



La fauna, un activo más de cada uno de estos lugares.

■ EN TODAS PARTES

Zonas increíbles en las cinco provincias

Albacete, Ciudad Real, Cuenca, Guadalajara y Toledo. Cinco provincias castellano-manchegas, pero decenas de lugares que bien merecen una visita. Cada una de ellas, tiene diferentes espacios de este tipo, de los que los vecinos que viven cerca de ellos, se sienten muy orgullosos. Ya se trate de un Parque Nacional, un Parque Natural, una Reserva o un Monumento Nacional, entre otras denominaciones, son merecedores de admiración.



El otoño, perfecto para visitar algunas zonas.

Lugares sorprendentes por descubrir a lo largo y ancho de toda la región

Las cinco provincias de Castilla-La Mancha disponen de espacios naturales únicos en los que poder perderse, disfrutando igualmente de alojamientos rurales de calidad



El Parque Nacional de Cabañeros, entre las provincias de Ciudad Real y Toledo.

Es complicado conocer de primera mano todos los rincones únicos con los que cuenta la comunidad autónoma de Castilla-La Mancha. Espacios que la naturaleza, en su infinita generosidad, ha creado para que tanto los vecinos de la zona, como los visitantes que a lo largo del año llegan a ellos, disfruten de un tiempo de ocio y relax.

No hay que viajar muy lejos para encontrar rincones que dejan con la boca abierta

Y es que parece que no siempre valoramos lo suficiente lo que tenemos cerca, en nuestra

propia región. La gente canta las alabanzas de los lugares lejanos que ha visitado, pero no conoce lo suficiente su tierra. Por eso, es importante poner de manifiesto los increíbles lugares que todos los castellano-manchegos tenemos a unas horas –incluso minutos– de viaje, capaces de dejar con la boca abierta al viajero más experto.

Unos más extensos, otros más reducidos. Algunos tienen al



Sierra Madrona, en Ciudad Real.



Las Chorreras de Despeñalagua, en la Sierra Norte de Guadalajara.

agua como protagonista, mientras que en otros destacan las rocas, la fauna o la flora. Pero todos, dignos de promocionar, admirar y disfrutar

Los más destacados

Castilla-La Mancha alberga un total de 110 espacios que cuentan con algún tipo de protección especial, divididos en las categorías de Parque Nacional, Parque Natural, Reserva Natural, Microreserva, Reserva Fluvial, Monumento Natural y Paisaje Protegido. Estos sitios, en muchas ocasiones, se han convertido en verdaderos epicentros de la vida de las localidades que se encuentran cercanas a ellos, ya que gracias a los mismos, se ha generado una gran oferta turística. Son verdaderos símbolos, algo de lo que los habitantes de la zona se sienten realmente orgullosos.

Entre ellos destacan los Parques Nacionales de Cabañeros

(en Ciudad Real y Toledo) y Tablas de Daimiel (Ciudad Real). Además, el número de Parques

Cada provincia cuenta con lugares únicos de los que poder disfrutar lejos del ruido de las ciudades

Naturales es de siete, repartidos por las cinco provincias castellano-manchegas: En Albacete, los Calares del Río Mundo y de la Sima y las Lagunas de Ruidera –compartidas con Ciudad Real–; en Ciudad Real, el Valle de Alcudia y Sierra Madrona; en Cuenca, su Serranía y el Alto Tajo –junto a Guadalajara–; y en Guadalajara, su Sierra Norte y el Barranco del Río Dulce. A todos estos lugares, hay que añadir el resto de espa-

RINCONES ÚNICOS DE CASTILLA-LA MANCHA



Las Tablas de Daimiel, en Ciudad Real.

cios, paisajes, rincones o cualquier otro tipo de denominación que se le quiera dar, que hacen sentir al visitante que está en un lugar especial.

Cabañeros y las Tablas de Daimiel son los dos Parques Nacionales de Castilla-La Mancha

Son, en definitiva, joyas naturales reconocidas tanto por las instituciones como por las miles de personas que se acercan a conocerlas, lugares en los que el agua y la tierra, la fauna y

la flora, componen un todo para crear una armonía que supone la desconexión total de las preocupaciones y los problemas del día a día.

Turismo rural

Según los últimos datos publicados, en nuestra región hay casi 2.000 casas rurales, lo que supone que existen alrededor de 13.000 plazas disponibles, para que sean ocupadas por turistas. A esto hay que añadir, los 31 albergues juveniles, con más de 3.000 plazas más. Dentro del aspecto gastronómico, son casi 21.000 los establecimientos a lo largo de todo su territorio. Con estos datos, se puede decir que los castellano-manchegos han realizado una apuesta clara por el turismo de

interior como sector económico, estando preparados para recibir a todos los turistas que quieran acercarse a nuestra tierra.

La región está preparada para recibir a todos los turistas que quieran conocerla de cerca

Y es que Castilla-La Mancha es una de las comunidades autónomas con mayor oferta y demanda de turismo rural, con empresarios y emprendedores que buscan aprovechar las sinergias del gran patrimonio natural –al

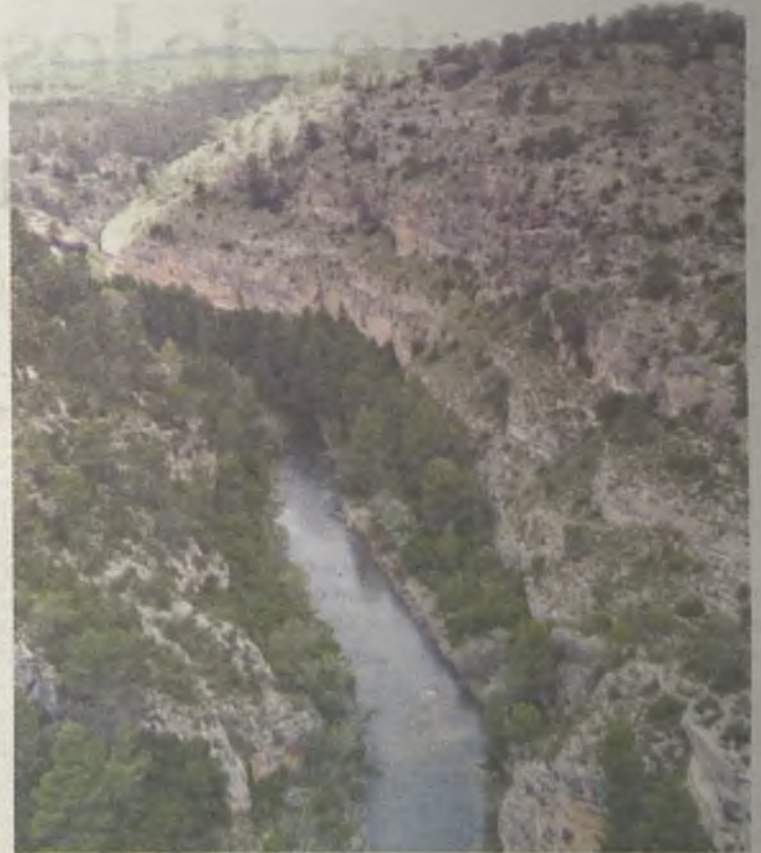

Las Hoces del Cabriel, en Cuenca.

igual que histórico y cultural– con el que contamos. La mayoría de sus clientes son nacionales (92,2%), cifra significativamente superior al resto de España. Por otro lado, el madrileño es su cliente principal. Sin duda, la situación geográfica cercana a la

capital y a otra gran emisora de turismo como es la Comunidad Valenciana, hace de ellas, dos focos en los que centrarse. Asimismo, la propia comunidad es también una fuente importante de turistas rurales, al igual que otras cercanas, como Murcia. ◆



El Alto Tajo, que ocupa territorio de las provincias de Guadalajara y Cuenca.

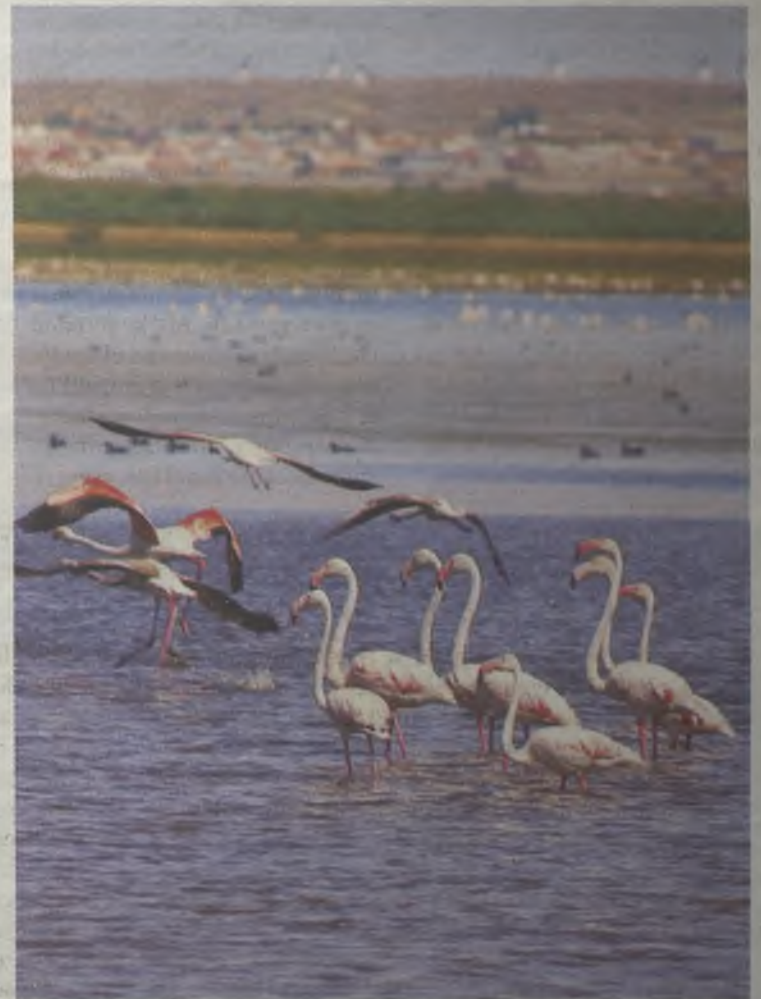

Complejo Lagunar de Manjavacas, entre Ciudad Real y Cuenca.

Albacete, de los Calares del Río Mundo y de la Sima a la Sierra de Cabras

La fuerza del agua deja al visitante sin aliento, mientras que las cumbres vírgenes y la variada fauna hacen que se sienta un contacto directo con la naturaleza

La riqueza natural de la provincia de Albacete es uno de los grandes reclamos para los miles de visitantes que recibe a lo largo del año. Por ello, no es de extrañar que algunos de sus rincones más espectaculares sean obra de la madre naturaleza.

Calares del Río Mundo

En el sureste de Albacete, se encuentra uno de los 'oasis' más espectaculares de toda Castilla-La Mancha. Se trata del Parque Natural Calares del Río Mundo y de la Sima, un lugar donde su patrimonio paisajístico, geológico, y de biodiversidad del parque, hacen que sea único.

El Parque Natural, con una superficie de 19.192 hectáreas, abarca las localidades de Cotillas, Molinicos, Riópar, Vianos, Villaverde de Guadalimar y Yeste. Los mejores accesos se encuentran a través de las carreteras CM-3204 y CM-412.

Esta zona es especialmente conocida por ser el hogar de especies animales tan bellas como los muflones y cabras montesas. Pero además, sus visitantes se quedan estupefactos al disfrutar de otros activos turísticos como la cueva de los chorros, con 85 cavidades exploradas. Eso sin olvidar zonas como los parajes del Calar del Mundo, Calar de En Medio, Chorros del río Mundo, Poljé de la Cañada de los Mojones, Sierra del Cujón y Calar de la Sima.

Pero sin duda, un lugar destaca sobre los demás. Y es que es en este espacio natural donde ven la luz las aguas del río Mundo, y lo hacen de una manera realmente espectacular. Con una cascada de más de 300 metros de altitud, que forma el agua al precipitarse al vacío. Si a esto se le añade su paisaje kárstico, moldeado por la erosión y surcado por 960 dolinas, este Parque Natural se convierte en una obligada visita.

Sierra de Cabras

El 'techo' de la provincia de Albacete se encuentra en la Reserva Natural de Sierra de Cabras, en la localidad de Nerpio, hasta donde se llega desde la capital por la carretera A-30.

Este espacio se encuentra ubicado en el entrante de la provincia de Albacete entre Jaén, Granada y Murcia. Está rodeado de montañas de gran envergadura, como su pico Atalaya o el de las Cabras, que superan los 2.000 metros. Las vistas en la ascensión de la sierra dejan sin aliento y sus cumbres se conservan casi vírgenes.

Los amantes de los animales tienen en la Sierra de Cabras un lugar idílico, ya que su fauna es muy variada. Allí se pueden contemplar aves como el águila real, el halcón peregrino, búhos reales, buitres leonados, etcétera. Tampoco faltan mamíferos como la cabra montesa, el zorro



El agua, protagonista en los Calares del Río Mundo y de la Sima.

o el jabalí, al igual que reptiles como la culebra de escalera o el lagarto ocelano.

Los aficionados al senderismo también encuentran aquí una zona única para poder practicar esta actividad. Por su parte, los amantes de la geología podrán observar la evolución de las Cordilleras Béticas en los procesos producidos durante el Mesozoico. Destaca el pitón volcánico de Cancarix (pedanía de Hellín). Esta formación volcánica está declarada como Geosite (lugar de interés geológico español de relevancia internacional) por el Instituto Geológico y Minero de España.



La Sierra de Cabras, el techo de la provincia de Albacete.

PARA COMER Y DESCANSAR

Calares del Río Mundo

Las opciones para poder alojarse en esta zona son muy numerosas. Por ejemplo, en la localidad de Yeste, se encuentran casas rurales como **El Olivar**, **La Ventana** o **Las Encinas y Camaretas**, todas ellas por un precio de menos de 20 euros por persona y noche. Por su parte, en Riópar está el **Hotel Cortijo Puente Facó** o el **hotel Riópar Spa**, con precios que oscilan entre los 30 y los 60 euros.

Por otro lado, si lo que se busca es poder reponer fuerzas, esta misma localidad cuenta con diferentes restaurantes para elegir. De ellos se pueden destacar **Los Pinos**, **San Juan**, **Puerta del Arco**, **el Mesón La Cuesta** o **el Asador Emilio**.

Sierra de Cabras

Tras una larga caminata por los senderos de este maravilloso lugar, en Nerpio y sus alrededores esperan diferentes alojamientos perfectos para el descanso. Este es el caso de la casa rural **Ánimás**, así como del **Cortijo La Fábrica**. Muy cerca, en la pedanía de Los Enebros, la oferta se amplía gracias a **El Tejo**, **El Agracejo** o **El Sauce**, tres alojamientos rurales.

Para comer, las posibilidades tampoco se quedan atrás. La cocina tradicional manchega es la principal protagonista en establecimientos hosteleros como **Los Enebros**, el restaurante **Hostal Casa Pedro**, **Las Brasas** o **Casa Marce**. Estos tres últimos se encuentran en el municipio de Yeste.



Las Lagunas de Ruidera y de Salicor, protagonismo del agua en Ciudad Real

Estas dos formaciones de agua, en plena llanura manchega, son el hogar de diferentes especies animales, principalmente aves acuáticas y migratorias

Parece increíble que, estando en medio de la Península Ibérica, las concentraciones de agua sean tan importantes en la provincia de Ciudad Real. Hogar de múltiples especies animales, son perfectas para disfrutar de una escapada inolvidable.

Lagunas de Ruidera

En medio del extenso Campo de Montiel, nos encontramos, casi sin previo aviso, con un oasis de agua y vegetación; el Parque Natural de las Lagunas de Ruidera.

En una superficie de 4.000 hectáreas, se reparten dieciséis lagunas que escalonadamente forman cascadas y torrentes que

van desde los primeros manantiales, que emanan en la laguna Blanca, hasta llegar a las lagunas bajas y el Pantano de Peñarroya. En primavera, el exuberante colorido de una abundante y variada vegetación, recibe a un innumerable número de aves acuáticas. El agua alcanza en esta época su máximo caudal y fluye de una laguna a otra, formando en algunos casos pequeñas cascadas. El desnivel existente entre la primera laguna, denominada La Blanca, y la última, La Cenagosa, es de 120 metros.

Como es natural, el grueso de la fauna lo constituyen las aves acuáticas, es decir, ánades, fochas, porrones y cercetas, aunque

no pueden olvidarse las rapaces como el aguilucho lagunero. También el aguilucho lagunero es visto con frecuencia en las lagunas, sobre todo en época de cría. En invierno, es frecuente localizar al porrón moñudo y en los últimos años se han visto colonizadas por una especie singular: el calamón. Las especies piscícolas más comunes son la boga, el barbo y el blenio.

La zona de influencia del Parque Natural de Las Lagunas de Ruidera se presta a multitud de actividades. Además de las que el propio parque sugiere como, senderismo, rutas 4x4, rutas a caballo guiadas, el parque ofrece la posibilidad de realizar todo tipo de

portes de vela, cursos de submarinismo, espeleología, parapente, etc... La pesca deportiva supone uno de los mayores atractivos para los visitantes, pero es la riqueza cinegética, que tanta influencia tiene en nuestra cocina, la que por reconocimiento internacional y tradición, es la actividad principal.

Laguna de Salicor

Las aguas de la Laguna de Salicor simulan la forma de un circuito de carreras, haciendo curvas y creando pequeñas isletas, ideal para un paseo idílico. Es el lugar preferido de los halcones peregrinos, que cazan aquí, y también de la grulla, la avutarda, o el aguilucho carnívor. La laguna está ubicada dentro del municipio de Campo de Criptana pero a medio camino entre éste, y Alcázar de San Juan. En plena llanura manchega, en-

contramos decenas de lagunas que no podemos perder, pero la de Salicor tiene algo especial.

Hay numerosas especies de aves habitándola, como el sisón y la ganga común. Está rodeada de una flora típica de los humedales. Para pasear, la Senda de los Cantareros tiene losas con marcas esgrafiadas, consideradas petroglifos prehistóricos. Y el Monte de Chito es un lugar silencioso, donde sólo se escuchan los pájaros: ideal para un buen paseo.

Su valor faunístico se debe principalmente a las concentraciones de grulla común, que se producen en el entorno de la laguna en paso migratorio y las abundantes poblaciones de especies amenazadas de aves esteparias, algunas de ellas en grandes cantidades, como la ganga común, sisón y avutarda. ◆



El agua se convierte en belleza a su paso por las Lagunas de Ruidera.



La Laguna de Salicor, en plena llanura manchega.

PARA COMER Y DESCANSAR



Lagunas de Ruidera

En la localidad de Ruidera encontramos el **Hotel Al-bamanjón**, con un molino manchego que remata un esquinazo y que como toda la construcción dispone de una vista envidiable sobre la laguna. Su **restaurante** también es uno de los más reconocidos de la zona. Por su parte, el **Hotel Entrelagos** dispone de playa particular en la Laguna Colgada.

Para comer, el restaurante **La Vega** dispone de menús específicos para toda clase de grupos. **La Lengua** o **Perca Rosa** son también dos buenas opciones para reponer fuerzas tras el paseo con rica comida manchega. Si lo que se busca es un buen asado, la mejor opción es el **Restaurante Hostal Guadiana**. ◆

Laguna de Salicor

Alcázar de San Juan contiene entre sus calles el **Hotel Intur**, de ambiente elegante y tranquilo. Por su parte, en la misma localidad, el **Hotel Convento de Santa Clara** está sito en un el antiguo convento de las monjas clarisas, conservando todo el encanto de una construcción antigua. Para bolsillos más modestos, la **Pensión Egos** espera en Campo de Criptana, lista para acoger al turista.

Para comer, una de las mejores opciones es la **Brasería El Rodal**, similar en calidad al **Restaurante La Mancha**, ambos en Alcázar. Si lo que se busca es lo más auténtico, **Cueva La Martina** se encuentra en una cueva vivienda del siglo XVI en Campo de Criptana. ◆

Las Lagunas de Cañada del Hoyo y el inicio del río Cuervo, oro conquense

El agua es protagonista en Cuenca con estos dos espacios naturales que nos transmiten tranquilidad y nos ofrecen un paisaje que se nos marca en la retina y en el corazón



Vista aérea de las lagunas de Cañada del Hoyo.

A pesar de ser una provincia de interior, Cuenca tiene un gran protagonismo con el agua, dos de sus rincones de ensueño tienen este elemento, como principal riqueza turística.

Cañada del Hoyo

Las Lagunas de la Cañada del Hoyo se componen de siete lagunas permanentes, con un paisaje que marca la retina y el corazón, en un entorno ecológico sin igual, y de gran valor científico. Dignas de contemplar sus aguas, que varían sus colores desde tonos azules, negros, hasta verdes, debido a los raros microorganismos, casi úni-

cos en el mundo, que la habitan. Una vez que nos acercamos a este espacio, podemos comprobar las praderas de vegetación acuática de las lagunas, que están rodeadas de bosques de pinos y sabinas, donde surgen a nuestro paso los arces, y los tejos. Los aficionados a los paisajes de erosión kárstica y torcas encontrarán un lugar idóneo para disfrutar a lo grande. Las mejores estaciones para acercarnos a Las Lagunas son la primavera, el verano y el otoño, épocas perfectas para disfrutarlas, con ropa y calzado de campo, y muchas ganas de pasear.

La mejor forma de acceder a este espacio natural es ir a las

lagunas de la Cruz, La Laguna y el lagunillo del Tejo, ya que son accesibles gratuitamente. Se accede a ellas desde la CUV-9142, a 4,20 km. desde el pueblo de Cañada del Hoyo. Desde el mismo, llegaremos a un cruce, tomando la carretera de nuestra derecha, y una vez recorridos 1,2 kilómetros, llegaremos al paraje en que se encuadran las tres lagunas visitables, y donde comienza una pista de tierra.

Río Cuervo

Junto a Vega del Codorno y a 80 kilómetros de Cuenca, adentrándose en la sierra, encontramos uno de los más atractivos parajes

conquenses, donde el Río Cuervo, junto a su nacimiento, precipita sus aguas que van a despeñarse desde altas cornisas, dando lugar a formaciones caprichosas, de una belleza espectacular. El Monumento Natural ocupa un territorio de 1.709 hectáreas de extensión en torno al Nacimiento del Río Cuervo, y es término municipal de Cuenca.

El manantial travertínico del que nace el río Cuervo, es un paisaje muy singular, por las caídas de agua, la erosión y desgaste de las rocas. Su entorno, la vega del río, ofrece agradables paseos en plena naturaleza, accesibles a cualquier persona, y rodeados de animales y plantas únicos en esta zona de Castilla La Mancha. Una vez en este punto, hay que estar muy atentos a los animales que habitan las orillas del río y que pueden cruzarse con nosotros:

el musgaño de cabrera, la ardilla, la lavandera cascadeña y el mirlo acuático. Ojos al cielo, también, que nos sobrevolarán gavilanes, azotes y águilas culebreras. Y, por supuestos los árboles: bosques eurosiberianos de acebos, tilos y arces, con muchas mariposas, algunas de especies protegidas, como la Graellsia isabellae, la Parnassius apollo, y la Erebia zapateri. El mejor momento para disfrutar este Monumento Natural depende del gusto del viajero, desde el invierno nevado, hasta la primavera y el verano para disfrutar de la fauna o el otoño para los tonos ocre del paisaje. El acceso al río Cuervo es libre y gratuito, indicado con carteles en la carretera CM-2106 y además, es accesible para personas con discapacidad. Se pueden hacer tres itinerarios: el Nacimiento, la Turbera y el Pinar. ◆



La belleza de la naturaleza se puede comprobar en el nacimiento del río Cuervo.

PARA COMER Y DESCANSAR



Lagunas Cañada del Hoyo

Este espacio natural se encuentra ubicado en la Cañada del Hoyo y cuenta con una infinidad de servicios para el turista. Uno de ellos es el **Restaurante Hostería de Cañete**, es un hotel de alta montaña ubicado dentro de la Serranía Conquense. Otra de las opciones es hacer una parada en el **Restaurante La Muralla Cañete**, en esta villa encantadora por su exquisita gastronomía y única por su historia encontramos este hostel restaurante con una decoración rústica muy atractiva. Si por el contrario solo queremos descansar después del viaje, nuestro lugar es la **Casa Rural La Ardilla Silvestre Pajaroncillo**, situado en el pueblo de este nombre de ave, esta compuesto por dos casas de madera. ◆

Río Cuervo

El Nacimiento del río Cuervo se encuentra en Vega del Codorno, en este municipio podemos disfrutar de la gastronomía local en el **Restaurante Mesón Sierra Alta Vega del Codorno**, se encuentra en el propio nacimiento, pero lo suficiente alejado para disfrutar de sosiego y tranquilidad. En apenas 11 kilómetros nos encontramos con el **Restaurante San Antonio** en Tragacete, un privilegiado lugar rodeado de naturaleza. Después de una buena comida, el mejor sitio para descansar es la **Casa Rural La Casa de la Herrería** en el propio municipio del nacimiento del río Cuervo. Destaca por su entorno natural y sus magníficas vistas al valle que permiten un descanso en plena naturaleza. ◆

El barranco del río Dulce y el Hayedo de la Tejera Negra en Guadalajara

Estos dos espacios naturales son dos joyas de la naturaleza que tiene la provincia alcarreña, para que el turista compruebe la belleza de unos entornos naturales de primer nivel



El Barranco del Río Dulce, la tierra y el agua en perfecta armonía.

Guadalajara cuenta con un gran patrimonio natural, prueba de ellos son dos zonas, una situada en Pelegrina y otra en Cantalojas.

Barranco Río Dulce

El Barranco del Río Dulce fue declarado Parque Natural en el año 2003. Está situado al norte de la provincia de Guadalajara, formando parte de las estribaciones más occidentales del Sistema Ibérico. Tiene una extensión total de 8.348 hectáreas. Estos espectaculares parajes, fueron popularizados por el añorado naturalista Félix Rodríguez de la Fuente, pues fueron el escenario

idóneo para un buen número de sus documentales televisivos, especialmente los dedicados a las águilas y los zorros. Precisamente, en el término municipal de Pelegrina hay un mirador sobre la propia hoz, erigido en su nombre.

El Parque Natural está recorrido por una hoz labrada en una paramera cárstica, perteneciente al período jurásico. Cuenta con numerosos escarpes de variada morfología, incluyendo abrigos y variadas formas pétreas. Varios escarpes laterales o fluviales dan lugar a cascadas.

Hayedo Tejera Negra

El Hayedo de Tejera Negra se encuentra situado al noroeste de la provincia de Guadalajara, en la vertiente este del macizo de Ayllón (Sistema Central), limitando con la provincia de Segovia. Se ubica en el término municipal de Cantalojas, formando parte del monte 1.027, propiedad de la Junta de Comunidades de Castilla-La Mancha. En 1974, fue declarado Sitio Natural de Interés Nacional y en 1978, Parque Natural. Actualmente se encuentra integrado dentro del Parque Natural de la Sierra Norte de Guadalajara, declarado en el año 2011. La importancia de este hayedo no reside en su extensión, si no en su localización, en el centro peninsular, pues los hayedos son más característicos de las montañas húmedas situadas más al norte de estas latitudes, que en

España coinciden con el eje cántabro-pirenaico. Su presencia en la zona centro de España, se debe a que es un bosque relíctico, que se estableció en épocas anteriores, en que el clima era más frío y húmedo que en la actualidad, y que se ha conservado en los alledores más umbríos, donde la topografía favorece la formación de nieblas y mayores precipitaciones. Este hayedo constituye, junto con los de Montejo de la Sierra (Madrid), Riofrío de Riaza (Segovia) y puertos de Beceite (Tarragona), las manifestaciones más al sur de la península ibérica de este tipo de bosques.

El paisaje que encontramos al llegar al Hayedo de Tejera Negra es un valle fluvial, con vegetación de robledal y de pinar de pino silvestre, procedente de repoblación, matorral de diversas especies y praderas junto al río. Las hayas están localizadas en la parte más distante, al fondo del valle. Este paraje comprende el tramo alto de los valles de los ríos Lillas y Zarzas, que se disponen más o menos paralelos, con orientación noroeste-sureste y abiertos a poniente. Sus cabeceras las flanquean altas y afiladas crestas rocosas, con altitudes entre 1900 -2000 m. Este hayedo fue talado a mata rasa al menos en dos ocasiones (1860 y 1960). Por ello, los ejemplares de haya que encontramos son relativamente jóvenes, en algunas zonas existen ejemplares de 300 años. ◆



El otoño es la mejor época para visitar el Hayedo de la Tejera Negra.

PARA COMER Y DESCANSAR

Barranco Río Dulce

Después del itinerario del barranco del Río Dulce lo mejor es hacer una parada en el **Restaurante El Paraíso** en el mismo municipio de Pelegrina, muy cerca de la villa de Sigüenza que está especializado en migas, asados de cordero y cabrito en horno de leña. En la ciudad del Doncel es obligado comer en el **Parador Nacional del Castillo de Sigüenza**, un imponente castillo que ha sido residencia de obispos, cardenales y reyes. y una vez concluida la jornada la **Casa Rural Caballito de Madera** nos ofrece un sitio para el descanso. De igual manera podemos visitar la **Casa Rural Las Violetas** en la Cabrera. Una casa de gran capacidad en un marco incomparable, aislada y rodeada de cerezos. ◆

Hayedo Tejera Negra

Una vez recorrido este paraje natural debemos reponer fuerzas y que mejor que hacerlo en el **Restaurante El Hayedo**, en el mismo municipio de Cantalojas. Otra de las opciones que se nos abre en nuestra ruta es el **Restaurante Aldea Tejera Negra** en la localidad de Campillo de Ranas. Está situado en medio de un paisaje húmedo y verde en la capital del valle. Ambiente relajado, la tranquilidad de un lugar apartado y la calidez son características que convierten este restaurante en un enclave ideal. Los mejores lugares que podemos encontrar para descansar en esta zona de Guadalajara son la **Casa Rural Castillo de Diempures** o la **Casa Rural Valdicimbrío**, ambos en el mismo municipio de Cantalojas. ◆



Villafranca de los Caballeros y Lillo, dos pueblos toledanos y sus lagunas

Las aves acuáticas comparten con los turistas que llegan en todas las estaciones del año estos dos complejos lagunares, símbolos de la Castilla-La Mancha húmeda

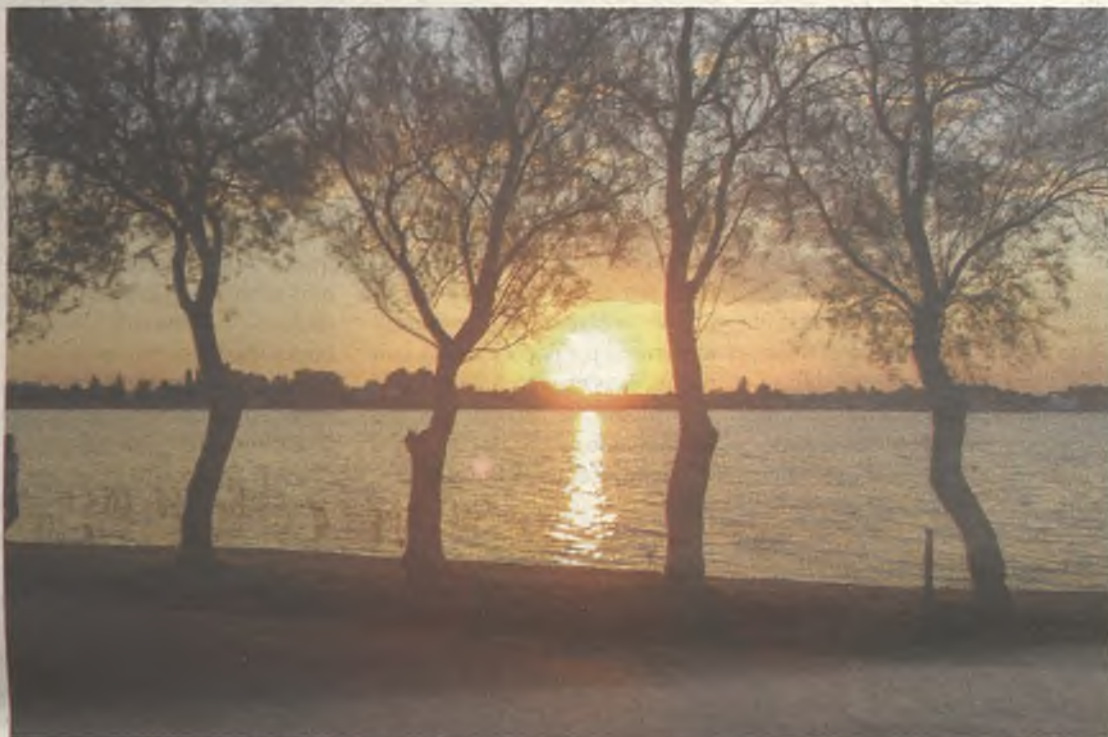

Atardecer en los humedales de Villafranca de los Caballeros.

La madre naturaleza bendice en ocasiones a una localidad dotándola de un rincón único, convirtiéndose en reclamo de miles de visitantes. Ejemplos de este tipo hay muchos en la provincia de Toledo.

Villafranca

Villafranca de los Caballeros es uno de esos pueblos toledanos en los que la historia pasea por sus calles. Sin embargo, también es muy conocido por su Complejo Lagunar, una verdadera reserva

de la biosfera. Se encuentra a dos kilómetros de la localidad, llegando por la CM-3.158.

La Laguna Grande, es el lugar perfecto para darse un baño, y disfrutar de sus aguas medicinales. Es uno de los humedales de mayor importancia ecológica de Toledo. La Laguna Chica y la de la Sal son un perfecto observatorio de su riqueza natural.

En este lugar se puede disfrutar de un verdadero espectáculo de convivencia entre hábitat terrestre y acuático, con aves surcando los cielos y animales

esteparios habitando su suelo. Lo habitan aves acuáticas, rapaces y esteparias amenazadas, así como el pato colorado, el porrón moñudo o el ánade real. Las praderas subacuáticas de plantas del tipo ranúncula -ovas-, parecen flotantes praderas.

Lillo

En Lillo se encuentra el complejo lagunar más extenso de España, gracias a las lagunas El Longar, Altillo Grande, Altillo Chico y la Albardiosa. En total, cuenta con 400 hectáreas.



Aves acuáticas en las lagunas de Lillo.

Desde Lillo y a través de la carretera CM-3001, se van conectando las tres lagunas. Saliendo de Toledo, lo mejor es coger la CM-410.

Son lagunas ideales para recorrer caminando sus orillas, o para bañarse y hacer windsurf en El Longar. La presencia de aves acuáticas y esteparias entre pra-

dos de albardín -planta de suelo salinos parecida al esparto- son su principal atractivo.

Resulta especialmente reseñable la importancia de las zonas de cultivo aledañas para las especies de aves esteparias como el sisón, ortega, ganga, cernícalo primilla, alcaraván y la emblemática avutarda. ◆

PARA COMER Y DESCANSAR

Villafranca de los Caballeros

Villafranca de los Caballeros cuenta con un lugar perfecto para el descanso, la **Casa Rural Santa Elena**, Edificada en un lugar privilegiado, se encuentra a los pies de sus humedales. También cuenta con el **Hostal Santa Lucía**, igualmente acogedor. Muy cerca, en Alcázar de San Juan, está el **Hotel Bodegas Viñasoro** o el **Cortijo Sierra La Solana 1878**.

Para disfrutar de los manjares de La Mancha, lo mejor es desplazarse a la cercana localidad de Herencia, donde se encuentra el **Mesón Restaurante El Jabalí**, así como los **Salones San Roque**. De nuevo en Alcázar de San Juan, el **Restaurante Asador Javi** presume de sus suculentas carnes. ◆

Lillo

Después de pasear por esta gran extensión, se puede descansar en la **Casa Rural Hospedería El Convento**, donde destaca su singular edificio y su trato cercano. En Corral de Almaguer, muy cerca, espera la **Casa Rural Casa Mendoza**, mientras que en Villarrubia de Santiago se encuentra la **Hacienda del Castellar**. El **Hotel Real Castillo** está en La Guardia y el **Hotel Los Arcos** en Dosbarrios.

Si lo que se busca es llenar el estómago, en Ocaña están los restaurantes **Palio** y **Casa Carmelo**. De nuevo en La Guardia, el **Mesón El Madero** disfruta de unas espectaculares vistas de la Mesa de Ocaña. Ya en la capital, **Taberna La Cancela** es una gran opción. ◆



Consumo promedio: desde 4,1 hasta 5,8 l/100 km. Emisiones de CO₂: desde 109 hasta 139 g/km.

BMW EfficientDynamics
Menor consumo. Mejores prestaciones

Nuevo BMW Serie 2
Active Tourer



AutoPremier

¿Te gusta conducir?



NUEVO BMW SERIE 2 ACTIVE TOURER

PARA INFINITAS VIDAS

DESDE **220** EUR AL MES CON MANTENIMIENTO INCLUIDO Y EXTENSIÓN DE LA GARANTÍA

Elige ese camino, o elige otro. Elige día o elige noche. Elige campo o elige ciudad. Elige negro o elige rojo. O elígelo todo con el nuevo **BMW Serie 2 Active Tourer**, el primer monovolumen de BMW. Diseño deportivo unido a un espacio interior versátil que se adapta a cualquier plan. Porque si lo quieres vivir todo, tienes que tenerlo todo.

En 35 cuotas. Entrada 6.430 EUR. Cuota Final: 14.755 EUR. TAE: 6,4%
Financiando con BMW Bank y con Plan PIVE 6 incluido.

AutoPremier

P.º de la Estación, 23
Tel.: 949 21 09 60
Guadalajara

www.autopremier.bmw.es



P.V.P. Península y Baleares para 218i, 26.290 EUR (transporte, descuento, impuestos y PIVE incluidos) financiando con BMW Bank GmbH S.E. Comisión de formalización 585,87 EUR. Importe a financiar: 19.860 EUR. Precio total a plazos 29.471,23 EUR. TIN: 4,99%. Valor futuro garantizado 14.535 EUR (36 meses y 45.000 km). Importe mínimo a financiar de 10.000 EUR. Al final del plazo contratado, podrás devolverlo (según condiciones de contrato), cambiarlo o quedártelo pagando la cuota final. Paquete de mantenimiento BMW Service Inclusive durante 5 años o 100.000 km (lo que suceda primero) incluido. Extensión de garantía 2+1 años incluido. Oferta válida hasta el 31/12/2014. Modelo visualizado con equipamiento opcional.

CASTILLA-LA MANCHA

Más información de Castilla-La Mancha en www.guadanews.es

Cospedal quiere a Román de alcalde

La ampliación del Hospital de Guadalajara estará terminada durante la próxima legislatura



Cospedal atendió durante dos horas las preguntas de 22 periodistas de la región.

TEXTO: REDACCIÓN

La presidenta de Castilla-La Mancha, María Dolores de Cospedal, ha dejado claro que su candidato favorito para ocupar de nuevo la Alcaldía de Guadalajara es Antonio Román.

Así lo aseguraba Cospedal a preguntas de 22 periodistas durante una entrevista celebrada en la capital de la región, Toledo, donde afirmó que "él sabe de mi voluntad y de mi deseo de que

sea él, sí, lo sabe, más claro no se lo puedo decir".

La presidenta regional también se refirió a los proyectos de los futuros hospitales de Puerto Llano y Guadalajara, asegurando que espera que estén finalizados "antes de que acabe la próxima legislatura".

"Está previsto en los Presupuestos de 2015 comenzar a estudiarlos y espero que durante la próxima legislatura podamos verlo comenzado y terminado", ha dicho Cospedal, que se ha re-

ferido a los problemas aparecidos en los últimos tiempos en el actual centro sanitario de la localidad ciudadrealeña indicando que "un hospital no se viene abajo en tres años".

Con respecto al de Guadalajara, ha recordado que en las cuentas del próximo ejercicio se recoge financiación para acometer el proyecto de estudio, y ha recalado que su compromiso es dejarlo hecho en la próxima legislatura "y que esté abierto totalmente".

EDUCACIÓN

350.000 euros para mochilas digitales

Destinado a sufragar íntegramente la licencia para la descarga de contenidos

TEXTO: REDACCIÓN

El consejero de Educación, Cultura y Deportes del Gobierno de Castilla-La Mancha, Marcial Marín, ha destacado durante su visita al Salón de Tecnología para la Enseñanza SIMO Network, en Madrid, el avance "sustancial" de las Nuevas Tecnologías de la Información y la Comunicación en la educación castellano-manchega.

Un avance que ha sido posible, según Marín, gracias a la implantación en las aulas de nuestra región del "Plan Escuela Extendida: Mochila Digital", que sitúa a nuestra comunidad autónoma como pionera en el uso de material digital en las aulas de España.

Gracias a esta iniciativa, implantada en Castilla-La Mancha con carácter experimental en el curso 2013/2014 en 45 centros, la aplicación de tecnologías de la información y la Comunicación (TIC) en el aula se complementa con un conjunto de acciones de formación del profesorado porque, según Marín,

"un proceso de esta envergadura no puede estar de espaldas a los docentes".

Nueva convocatoria

Tal y como ha señalado el titular de Educación, el Ejecutivo ha convocado nuevamente el Plan de Mochila Digital este curso 2014/2015, con el objetivo de avanzar hacia un nuevo modelo de material didáctico que permita gradualmente sustituir el tradicional en soporte papel por recursos educativos digitales. Actualmente son 48 los centros educativos que participan en el plan, con alrededor de 7.000 alumnos de 3º, 4º, 5º y 6º de Primaria y de 1º, 2º, 3º y 4º de ESO.

Para facilitar el "tránsito de la sustitución del material didáctico en soporte papel a soporte digital", el Gobierno ha previsto una partida presupuestaria por valor de 350.000 euros, dirigida a las familias de los centros acogidos al programa "con la que los padres y madres podrán sufragar íntegramente la licencia -valorada en 50 euros- para la descarga de contenidos digitales..

CALZADOS TOÑI



Prepárate para la lluvia

Avda. del Ejército, 9
19004 Guadalajara
949 49 30 43

FERIA DE ARTESANÍA

60.000 visitantes en Farcama

TEXTO: REDACCIÓN

La XXXIV Feria de Artesanía de Castilla-La Mancha, celebrada entre los días 3 y 12 de octubre, fue todo un éxito. La consejera de Empleo y Economía, Carmen Casero, anunciaba que "según los datos facilitados por la organización de la Feria, más de 60.000 personas han visitado este año las instalaciones del Palacio de Congresos, del Convento de Santa Fe y sus jardines exteriores, en los se encontraban ubicados los stands de Saborea Farcama".

Casero también se refirió a la alta valoración que han realizado los

profesionales de las instalaciones en las que se ha desarrollado la Feria, y el trabajado llevado a cabo por el Gobierno de Cospedal para que "el Casco Histórico se haya convertido en una verdadera fiesta de la artesanía, la hostelería y el comercio".

Además, más de mil niños asistieron a Farcama, destacando sobre todo el taller de Guillermo Martínez, con el objetivo de "seguir impulsando el conocimiento de la artesanía también a través de los talleres en vivo".

También resaltó la consejera los logros conseguidos a través de la Farcama Card, la Ruta de las Tapas y el Menú Artesano, así como



El corazón de Farcama volvió a latir.

la próxima edición de los premios Farcama Innova, que "servirán de reconocimiento a la tradición, la innovación y el relevo generacional en la artesanía de nuestra región".

agua

...
en el baño
en la piscina
al lavar el coche
al regar el jardín
al poner la lavadora
al tirar de la cisterna
al separar los residuos
al utilizar el lavavajillas

hay muchas formas
de ahorrar agua ahora
o echarla en falta después.

Es momento de ahorrar más agua. Hazlo por ti y por todos.



DEPORTES

Más información de deportes en www.guadanews.es

El Dépor saca un punto del Cerro

Los de Salvachúa remontaron el tanto inicial de Samuel y estuvieron a punto de llevarse la victoria

Atlético de Madrid B	2
CD Guadalajara	2

Club Atlético de Madrid B: David Gil, Mario Marín, Aitor (Lucas, minuto 80), Tiri, Iván Pérez, Benjamín, Borja Martínez (Pier, minuto 63); Ivi, Samuel, Borja Galán (Héctor, minuto 60); y Aquino.

CD Guadalajara: Toni Lechuga; Moyano, Rangel, Gonzalo Verdú, Manzano (Kevin Lacruz, minuto 29); Chema Mato, Pérez, Arroyo (Borja Yebra, minuto 84); Javi López (Marc Mas, minuto 76), Toledo y Abel Molinero.

Estadio: Cerro del Espino (Majadahonda)
Árbitro: Ávalos Sauleda Torrent (Colegio Catalán), El colegiado amonestó con cartulina amarilla a los locales Mario Marín (minuto 58), Benjamín (minuto 80) y Samuel (89), y a los deportivistas Arroyo (minuto 17), Gonzalo Verdú (minuto 23) y Borja Yebra (minuto 87).

Goles: 1-0 Min. 7: Samuel. 1-1 Min. 36: Arroyo. 1-2 Min. 53: Pérez. 2-2 Min. 65: Ivi.

TEXTOS: ERNESTO MORÁN

El Deportivo Guadalajara ha recuperado su identidad en el Cerro del Espino de Majadahonda, en Madrid, tras empa-

tar a 2 en el campo del Atlético de Madrid B.

Después de tres partidos sin conseguir la victoria y sin haber ganado, los morados volvieron a jugar como en el principio de la temporada, con un juego fluido, con ocasiones de ataque y con efectividad en varios tramos del encuentro.

Sin embargo, los primeros minutos del choque fueron los rojiblancos los que consiguieron adelantarse en el marcador en el minuto 7, por medio de Samuel. En esta ocasión el equipo alcarreño sí reaccionó y empezó a tener ocasiones claras para conseguir el empate, primero Javi López, y después Toledo, avisaron del peligro morado. En el minuto 36

Arroyo puso el empate antes del descanso. En la segunda mitad, continuó el dominio alcarreño y Pérez marcó el 1-2

en una jugada en la que también intervino Toledo. En ese momento, el Dépor era dueño y señor del encuentro, y estaba más cerca el 1-3 que el 2-2. Prueba de ello, fueron las ocasiones de Gonzalo Verdú primero, y de Abel Molinero después.

En el minuto 65 un error del Dépor fue aprovechado a la perfección por los rojiblancos, con una contra que terminó en el 2-2 por medio de Ivi. A pesar del mazazo del gol, los morados siguieron buscando la portería de David Gil por medio de Toledo, Abel Molinero y Borja Yebra, en cualquiera de estas ocasiones se pudo llevar los tres puntos el conjunto de Carlos Pérez Salvachúa.

Precisamente, el místico suma un año más sin perder contra el Atlético de Madrid, en la previa reconocía Salvachúa que en 15 años, no había cosechado



Toledo controla un balón ante la presencia de dos defensores/FOTO: JOSÉ ANDRÉS MERINO

ninguna derrota con los rojiblancos. En este partido, el Deportivo Guadalajara ha recuperado la buena imagen que había dado en las primeras jornadas

de Liga, y que perdió en las últimas salidas.

El próximo encuentro será el domingo a las 12:00 horas en el Escartín frente al Getafe B. ♦

Financiación de proyectos de emprendimiento. ¿Cómo encuentro los recursos?

20-Oct	Almonacid de Zorita	09:30 a 13:00	Centro de Emprendedores
27-Oct	Fontanar	09:30 a 13:00	Centro de Iniciativas Emp.
28-Oct	Villanueva de la Torre	09:30 a 13:00	Zona Joven

Elabora tu plan de Empresa. ¿Cómo hago viable mi idea de negocio?

21-Oct	Pastrana	09:30 a 13:00	Palacio Ducal
22-Oct	Jadraque	09:30 a 13:00	Centro Social
29-Oct	Sigüenza	09:30 a 13:00	Centro Social El Torreón
03-Nov	Molina de Aragón	09:30 a 13:00	Sala de Juntas de la Comunidad

Herramientas 2.0 (I) Posicionamiento WEB en el pequeño negocio

24-Oct	Cabanillas del Campo	09:30 a 13:00	Salón de plenos del Ayto.
30-Oct	Sigüenza	09:30 a 13:00	Centro Social El Torreón
04-Nov	Jadraque	09:30 a 13:00	Centro Social
13-Nov	Peralejos de las T.	09:30 a 13:00	Sala del Ayuntamiento

Herramientas 2.0 (II) Comercio electrónico y gestión de ventas online

23-Oct	Albalate de Zorita	09:30 a 13:00	Salón de plenos del Ayto.
05-Nov	Jadraque	09:30 a 13:00	Centro Social
06-Nov	Azuqueca de Henares	09:30 a 13:00	Centro de Empresas
12-Nov	Sigüenza	09:30 a 13:00	Centro Social El Torreón
14-Nov	Cabanillas del Campo	09:30 a 13:00	Salón de plenos del Ayto.
24-Nov	Molina de Aragón	09:30 a 13:00	Sala de Junta de la Comunidad

Construye tu Empresa. ¿Cómo hago un modelo de negocio viable?

10-Nov	El Casar	09:30 a 13:00	Biblioteca Municipal
--------	----------	---------------	----------------------

ABIERTO EL PLAZO DE INSCRIPCIÓN



dipuemplea
guadalajara

www.dipuemplea.es



EMPRENDIMIENTO



POPULAR TV
CLM

TODA LA INFORMACIÓN DE CASTILLA LA MANCHA

ENTREVISTAS

CONEXIONES EN DIRECTO

NOTICIAS

REPORTAJES

INFORMATIVOS

INFORMATIVOS
TODOS LOS DÍAS
14.25 y 20.30



POPULAR TV
CLM

QUEREMOS ESTAR CERCA DE TI



■ BALONMANO/LIGA ASOBAL

Moyano da la victoria en el último minuto de partido

Los de César Montes perdían de 3 en el minuto 21

BM Guadalajara	22
Ángel Jiménez	21

BM Guadalajara: Almeida (po.), Carlos Barbero (ps.), Parra (3), Peciña (1), Juanlu Moyano (3), Iker Antonio (2), Padilla (2), Chiuiffa (4, 2p.), Nico López (1), Reig (1), Pozzer (2) y Bozalongo (3)
A. Jiménez: De Hita, Chiroso, Olea, Chispi (10, 3p.), Baena (3), Medina, Elbohy, Cuenca (5), Curro, Morales, Alonso Moreno, Porras (3) y Nacho Moya

Estadio: Pol. David Santamaría (Guadalajara)
Árbitro: Partido oficiado por los colegiados madrileños Alberto Hermoso del Amo y David Morjo Ortega. Exclusiones: Peciña (2), Juan Luis Moyano (1), José María Bozalongo (1), por el Guadalajara. Johnny Medina (2), Mario Porras (2)
Parciales: 4-1, 5-1, 8-4, 10-6, 11-10, 11-11 (descanso) 11-12, 11-15, 14-16, 16-18, 18-20 y 21-22 (final).

TEXTO: E.M.

Comenzó el partido en el David Santamaría con los morados dominando ligeramente. Fue la mala suerte de los pontaneses, que estrellaron tres balones consecutivos contra el palo, lo que llevó el marcador a un 4-1 en el primer parcial. En el minuto 8, Fernando Barbeito solicitó tiempo muerto, para recomponer sus filas, sin resultado. Tras una prodigiosa parada de Bombom, que terminó el partido con una efectividad del 48,72%, el segundo parcial acabó con un 5-1 en el luminoso. Las cosas pintaban bien para el Guadalajara, pero el Puente Genil fue adelantándose, recortando distancias. El tercer parcial fue de 8-4, en el minuto 25 la diferencia seguía siendo de 4 goles (10-6) y al llegar al descanso, el empate reflejaba el bajón del Guadalajara. A la vuelta del descanso, los

cordobeses salieron con la ventaja adquirida, gracias al buen trabajo defensivo de los últimos minutos del primer tiempo, y los morados no consiguieron puntuar hasta el minuto 10 de la segunda parte, con Iker Antonio. Los de César Montes no estuvieron acertados en el ataque, con un 11-15 en el tercer parcial. Y es que desde el minuto 1 de la segunda parte, el Puente Genil estuvo por delante en el marcador, posición que mantuvo hasta los últimos segundos del encuentro. Fue a partir del tercer parcial, cuando los alcarreños resucitaron y empezaron a remontar. En el minuto 21, el marcador hacía presagiar lo peor, con tres tantos de diferencia (18-21), pero el Guadalajara sacó su garra y demostró que con concen-

tración y esfuerzo, se puede ganar. El empate llegó en el minuto 29 y el gol de la victoria para el Guadalajara, que dejaba el marcador en un 22-21 definitivo, se hizo esperar hasta el min 29:56. El artífice de esta épica victoria, fue el cordobés Juan Luis Moyano. Él mismo valoraba el encuentro al terminar, restando importancia a ese último gol y valorando el trabajo en defensa: "En la segunda parte hemos estado más intensos, más dinámicos. Sin hacer un gran partido, nos hemos llevado los dos puntos". El entrenador del Guadalajara, César Montes, hablaba de una "victoria increíble en la que la lucha, el coraje, el pundonor, la entrega y la confianza en sí mismo del equipo, ha hecho posible llevarse los dos puntos".



El Balonmano Guadalajara sumó la tercera victoria en Liga. / FOTO: EDUARDO BONILLA

■ BAILE DEPORTIVO

El Baile Deportivo copa Guadalajara

El Palacio Multiusos ha acogido cuatro competiciones de este deporte



Cientos de bailarines han mostrado su destreza en el Multiusos / FOTO: EDUARDO BONILLA

TEXTO: REDACCIÓN

El Palacio Multiusos de Guadalajara se ha convertido en una gran pista de baile para acoger hasta cuatro competiciones de baile deportivo este fin de semana. El torneo más interesante ha sido el Campeonato del Mundo Junior II 10 bailes, en el que los deportistas realizan cinco bailes estándar y cinco bailes latinos. Una pareja mallorquina ha representado al combinado nacional estos días. Además de esta competición se ha celebrado el Campeonato de España, la VII Copa Promoción y el XVIII Torneo Ayuntamiento de Guadalajara. Unas citas que han provocado que participen

hasta 300 parejas de 35 países en esta infraestructura deportiva de la capital. La representación de Guadalajara y Castilla-La Mancha ha sido a través de la Escuela de Baile Araceli y Juan, ya que en la región este deporte está arrancando, salvo en la provincia alcarreña. Ha habido dos parejas en el Campeonato de España y siete en las de niños de entre 7 y 12 años. El concejal de Deportes, Eladio Freijo ha calificado este evento "de primer nivel" por la presencia de los mejores deportistas del mundo y por la repercusión económica que tienen estos campeonatos en la ciudad de Guadalajara, gracias a la presencia de cientos de turistas en la capital.



¡Nuestra morcilla de arroz, probablemente, la mejor de toda Guadalajara!

Embutidos El Doncel
c/Crtra Guijosa, km 0,4
Tfno : 949 39 05 42

Carnicería Sienes
c/Humilladero 1
Tfno : 949 39 05 39

En Sigüenza, Guadalajara

Promoción Válida del 20 de octubre al 20 de noviembre de 2014
Hasta agotar existencias o por error tipográfico



SUPERMERCADOS MARTÍNEZ

MOLINA DE ARAGÓN



2,85 €

ACEITE DE OLIVA
LA ESPAÑOLA 0,4º 1 LITRO



2,39 €/Unid

CHAMPU PANTENE
2-1 CLASICO 300 ML.
ANTICASPA 300 ML
CLASICO 300 ML 1-1
COLOR 300 ML.
PURIFICANTE/GRASO 300 ML.
REPARA Y PROTEGE 300 ML
RIZOS 1-1 300 ML.
SUAVE/LISO/VOLUMEN 300 ML.



0,99 €/Unid.

CALDO CARNE KNORR BRICK 1 L.
CALDO DE PESCADO KNORR
BRICK 1 L.
CALDO DE VERDURAS KNORR
BRICK 1 L.



0,99 €

ACEITE GIRASOL
GUILLENSOL 1 LITRO

2,39 €

COLA CAO 450 GRS



2,39 €

COLA CAO 450 GRS



1,39 €

ARROZ SOS 1 KILO



0,49 €

GASEOSA LA CASERA 1,5L

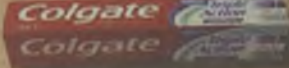

1,39 €

CREMA DENTAL COLGATE
75 ML.



0,89 €

CALAMARES S. AMERICANA
O EN SU TINTA MIAU OL-120

0,49 €

GASEOSA LA CASERA 1,5L



1,75 €

KELLOGGS SMACKS 375 GRS.

Supermercados MARTÍNEZ

Paseo Adarves, 32
19300 Molina de Aragón
Telf.: 949830769

Avda. Constitución, s/n
19300 Molina de Aragón
Telf.: 949831930

Carrera de San Francisco, s/n
19300 Molina de Aragón
Telf.: 949832554

TENDENCIAS

Más información de tendencias en www.guadanews.es

Cambia la estación, cambia el tiempo, cambian las tendencias

El calor del verano ya está olvidado, es el turno de prepararse para la llegada del frío

TEXTO: REDACCIÓN

¿Dónde han quedado esas fotos en la playa o en la piscina, luciendo palmito en bikini después de tanto trabajo en

el gimnasio? ¿Dónde están esas tardes paseando por la ciudad, acompañados del buen tiempo de las estaciones más amables? ¿Y esa ropa de verano, que ocupaba hace unas semanas los lugares privilegiados del armario? Todo eso ha quedado en el olvi-

do, arrastrado por el frío que ya se deja sentir durante los meses de la estación otoñal, pero que se hará mucho más patente cuando llegue el invierno.

Por todo ello, hay que estar perfectamente preparado, conociendo las últimas tendencias,

tanto en moda como en otros aspectos de la vida. Es el momento de pertrecharse para poder salir a la calle con garantías de no coger un buen resfriado, de planear viajes y escapadas perfectas para la estación en la que nos encontramos, de hacer, en definitiva,

planes más acordes con el momento del año en el que nos encontramos.

Ya se sabe, uno no puede quedarse estancando en el pasado, por mucho que eche de menos esos días en los que en buen tiempo remaba. ◆

EL COMPLEMENTO PERFECTO

Los guantes no solo alejan las manos del frío, también pueden ser el complemento perfecto que redondee un 'outfit'.



BOTAS HASTA LAS RODILLAS

No podrás decir que te mojas los pies con las botas que te proponemos. Con las piernas cubiertas hasta las rodillas, estarás más que preparada para el frío.



ABRIGO PARA ELLA

Que estemos en estaciones frías no quiere decir que hay que huir del color. Muchas veces, el estado de ánimo se puede expresar con el color de un abrigo, independientemente del frío que haga.



ABRIGO PARA ÉL

La elegancia de un hombre se puede medir muchas veces por el abrigo que lleve, dependiendo si se trata de un 'look' más formal o más casual.



■ CABEZAS A LA MODA

Un bonito gorro o sombrero acompaña a la perfección cualquier combinación. Pero ojo, no todo vale, hay que tener mucho cuidado con la elección, pues la línea entre la elegancia y la extravagancia es muy fina.



■ CUELLOS CON CLASE

Largas, muy largas son las bufandas y fulares que se verán en los cuellos de la temporada otoño-invierno 2014-2015.



■ PARA EL DEPORTE DE INVIERNO

Los amantes del esquí, también deben equiparse bien antes de que empiece la temporada de nieve. También es importante elegir bien el destino.



■ COCINA DE TEMPORADA

Las tendencias también han llegado a la cocina, en forma de productos de temporada. Ahora, a la hora de salir a comer fuera, se puede optar, por ejemplo, por una buena carne de caza.



■ ESCAPADA OTOÑAL

Este tiempo es perfecto para disfrutar de una relajante escapada en una casa rural, disfrutando de los colores de la naturaleza. Y si es cerca del Hayedo de la Tejera Negra, mejor.



REVISTA DEL CORAZÓN



¡HOLA!

La biblia de las revistas del corazón ahonda en los sentimientos de **Isabel Preysler**, tras la muerte de su marido. La musa del glamour asegura no poder pensar en el futuro y estar tranquila, tras haber estado con él hasta el último minuto. Una historia de amor con mayúsculas que deja un gran vacío. Además, también vemos imágenes de las princesas en el Día de la Fiesta Nacional y a **Natalia Verbeke** de vuelta a los brazos de su ex, **Gonzalo de Castro**.

SEMANA

Esta revista decide dedicar la mayor parte de su portada a los detalles de la complicidad que existe entre la reina **Letizia** y su hija la princesa **Leonor**. La pequeña y su hermana acudían por primera vez al desfile del Día de la Fiesta Nacional y no se perdieron detalle. Además, nos deja ver la elegancia de grandes mujeres que asistieron a la fiesta posterior. Por último, también hace un guiño a un nuevo personaje social, la hija de **Rocío Carrasco**.

LECTURAS

La situación de difícil entendimiento entre **Rocío Carrasco** y su hija, copa la mayor parte de la portada. La joven no quiere saber nada de su madre, tras cumplir 18 años. También, vemos una crisis de pareja entre **Carlota Casiraghi** y el padre de su hijo. No se olvida la revista del mal momento de **Lydia Bosch**, nos cuenta la ruptura del periodista **Alfonso Arús**, y que **Arantxa Sánchez Vicario** tiene de nuevo problemas con Hacienda.

DIEZ MINUTOS

Esta semana la revista dedica su portada a **Chabelita** que, sigue su vida arropada por **Alejandro**. Una relación que le da fuerzas a la joven para enfrentarse a la posibilidad de que su madre ingrese en prisión. Además, la revista también se hace eco de lo mal que lo está pasando al actriz **Lydia Bosch**, tras la muerte repentina de su padre; nos enseña las fotos de la boda del cantante **David de María** y nos deja ver a las infantas el 12 de octubre.

CINES de Guadalajara

SALA 1
Torrente 5: Operación Eurovegas
 17:25; 19:45; 22:10 (L-D)
 16:20; 18:25; 20:35; 22:45 (S-D)
SALA 2
El niño
 17:05; 19:30; 22:00 (L-V)
 16:20; 19:00; 22:00 (S-D)
SALA 3
El corredor del laberinto
 17:10; 19:40; 22:00 (L-V)
 16:05; 18:15; 20:35; 22:40 (S-D)

SALA 4
Guardianes de la galaxia
 19:00; 22:00 (L-V) / 20:00; 22:30 (S-D)
Operación cacahuete
 17:10 (L-V) / 16:10; 18:00 (S-D)
SALA 5
Ninja Turtles
 17:15; 19:20; 21:30 (L-D)
 16:15; 18:15; 20:20; 22:20 (S-D)
SALA 6
Ninja Turtles
 17:00 (L-V)
 18:00; 18:00 (S-D)

Relatos salvajes
 19:00; 22:30 (L-V) -20:00; 22:30 (S-D)
SALA 7
The Equalizer. El protector
 17:05; 19:40; 22:05 (L-V)
 16:25; 19:10; 22:10 (S-D)
SALA 8
Annabelle
 17:25; 20:15; 22:15 (L-V)
 16:30; 18:30; 20:35; 22:40 (S-D)
SALA 9
Perdida
 18:00; 21:30 (L-V)

16:10; 19:00; 22:00 (S-D)
SALA 10
La isla mínima
 17:15; 19:45; 22:00 (L-V)
 16:15; 18:30; 20:40; 22:45 (S-D)
SALA 11
Así nos va
 17:25; 20:10; 22:10 (L-V)
 16:30; 18:30; 20:35; 22:40 (S-D)
SALA 12
Frozen 18:15 (S-D)
La abeja Maya. La película
 16:20 (L-V) / 17:30 (S-D)

Un viaje de diez metros
 19:30; 21:50 (L-V) / 20:30; 22:45 (S-D)
SALA 13
Lasa ETA Zabala
 17:15; 19:45; 22:10 (L-V)
 16:05; 18:15; 22:20; 22:30 (S-D)
SALA 14
Lucy
 22:20 (L-V) / 20:40; 22:35 (S-D)
Relatos salvajes
 17:30; 20:00 (L-V) -16:00; 18:20 (S-D)

CENTRO COMERCIAL FERIAL PLAZA

Programación



LUNES 20 DE OCTUBRE	2:00 Un chupete para ella	20:00 La cocina de Mikel Bermejo	16:30 Not Far	13:00 Avance informativo	8:00 Noticias	3:25 La previa de CLM	06:40 Callejando
8:00 Noticias	3:00 Serie: Nada es para siempre	20:30 Noticias 2	17:00 Serie: Nada es para siempre	13:05 DXT	8:45 La historia interminable	4:20 Serie: Nada es para siempre	07:30 Sal y Pimienta
8:35 Animación: Emily Alexander	3:30 Callejando	21:20 Enredando	17:25 Noticias	14:00 Sal y pimienta	9:15 Calimero y Valeriano	4:50 DXT	DOMINGO 26 DE OCTUBRE
9:00 Ivanhoe	4:00 DXT	21:50 Cine clásico: "Estación Comanche"	18:05 Chiloe	14:30 Noticias 1	9:35 Cinematinal: "Amanecer negro"	5:20 Noticias	8:00 Noticias
9:30 Cine matinal: "EXILS"	4:30 Noticias	23:10 Hamburgo 112	18:30 Animación: El último de los mohicanos	14:30 Noticias 1	11:15 La cocina de Mikel Bermejo	6:15 Hamburgo 112	8:30 Animación: Emily Alexander
11:15 La cocina de Mikel Bermejo	5:00 La pachanga	00:00 Noticias 2	19:00 Avance informativo	14:30 Noticias 1	11:50 Mejor es posible	7:00 La Previa de Castilla La Mancha	9:50 Gladiadores
11:40 Mejor es posible	5:20 Chiloe	00:45 Cine: "La sombra de la noche"	19:05 Pop Corn	14:30 Noticias 1	12:30 Callejando	SÁBADO 25 DE OCTUBRE	10:50 Chiloe
12:15 Chiloe	6:00 Not Far	02:20 Serie: Un chupete para ella	19:05 Pop Corn	14:30 Noticias 1	13:00 Avance informativo	8:00 Noticias	11:50 Callejando
13:00 Avance informativo	6:25 Hamburgo 112	03:20 Serie: Nada es para siempre	20:00 La cocina de Mikel Bermejo	14:30 Noticias 1	13:05 DXT	8:45 Animación: Emily Alexander	12:30 Enredando
13:05 DXT	7:00 El Palco de Castilla La Mancha	03:40 Noticias	20:30 Noticias 2	14:30 Noticias 1	13:05 DXT	9:40 IVANHOE	13:00 Chiloe
14:00 Sal y pimienta	MARTES 21 DE OCTUBRE	04:30 Hamburgo 112	21:20 El mentidero	14:30 Noticias 1	13:05 DXT	11:50 DXT	13:35 Sal y Pimienta
14:30 Noticias 1	8:00 Noticias	05:20 Not Far	22:15 Cine: "Ciudad corrupta"	14:55 La Pachanga	13:05 DXT	12:40 La Previa de Castilla La Mancha	14:30 Noticias 1
14:55 La pachanga	8:35 Animación: Emily Alexander	05:50 Chiloe	0:00 Hamburgo 112	15:05 Serie: Policías	13:05 DXT	13:35 Sal y Pimienta	15:00 Not Far
15:05 Serie: Policías	9:00 Calimero y Valeriano	06:20 Sal y Pimienta	0:45 Noticias 2	16:30 Not Far	13:05 DXT	13:35 Sal y Pimienta	15:30 Cine: "No puede ser el cielo"
16:30 Not Far	9:30 Cine matinal: "Alan y Naomi"	07:30 El último Mohicano	1:35 El mentidero (redifusión)	17:00 Serie: Nada es para siempre	13:05 DXT	14:30 Noticias 1	17:15 Policías
17:00 Serie: Nada es para siempre	11:20 La cocina de Mikel Bermejo	MIÉRCOLES 22 DE OCTUBRE	2:30 Not Far	17:25 Noticias	13:05 DXT	15:00 Cine de tarde: "El tesoro perdido"	19:55 Not Far
17:30 Noticias	11:50 Mejor es posible	8:00 Noticias	3:00 Un chupete para ella	18:05 Chiloe	13:05 DXT	16:45 Serie: Policías	20:30 Noticias 2
18:05 Chiloe	12:25 Chiloe	8:35 Animación: Emily Alexander	4:00 Serie: Nada es para siempre	18:30 Animación: El último de los mohicanos	13:05 DXT	19:10 Mejor es posible	21:00 Not Far
18:30 Animación: El último de los mohicanos	13:00 Avance informativo	9:00 Animación: Caslimero y Valeriano	4:30 Chiloe	19:00 Avance informativo	13:05 DXT	20:30 Noticias 2	21:40 Cine clásico: "El tren"
19:00 Avance informativo	13:05 DXT	9:30 Cine: "Armada y peligrosa"	5:30 Noticias	19:05 Coto abierto	13:05 DXT	21:00 Noticias 2	23:50 El mentidero
19:05 Mi mansión está en venta	14:00 Sal y pimienta	10:45 La cocina de Mikel Bermejo	06:20 Hamburgo 112	20:00 La cocina de Mikel Bermejo	13:05 DXT	22:00 Series de oro: Juncal	01:20 Serie: Ada Madrina
20:00 La cocina de Mikel Bermejo	14:25 Noticias 1	11:20 Mejor es posible	7:00 El mentidero	20:30 Noticias 2	13:05 DXT	22:00 Series de oro: Tristeza de amor	3:15 Mi mansión está en venta
20:30 Noticias 2	15:00 Serie: Policías	JUEVES 23 DE OCTUBRE	JUEVES 23 DE OCTUBRE	21:15 Callejando	13:05 DXT	23:00 Cine clásico: "Latitud cero"	4:00 Not far
21:00 La pachanga	16:30 Not Far	8:00 Noticias	8:00 Noticias	21:50 Not Far	13:05 DXT	00:30 Noticias	4:30 Central de misterios
21:20 Noche de western: "Y AHORARA LE LLAMAN ALEI UYA"	17:00 Serie: Nada es para siempre	8:35 Animación: Emily Alexander	8:35 Animación: Emily Alexander	22:00 Cine: "El final del Edén"	13:05 DXT	01:00 Not Far	5:30 Coto abierto
23:00 El Palco de Castilla La Mancha	17:25 Noticias	9:00 Animación: Calimero y Valeriano	9:00 Animación: Calimero y Valeriano	23:45 Hamburgo 112	13:05 DXT	01:40 Ada Madrina	06:05 Enredando
23:50 Hamburgo 112	18:05 Chiloe	9:30 Avance informativo	9:30 Avance informativo	00:30 Noticias 2	13:05 DXT	02:30 Cine de madrugada: "No existe el crimen perfecto"	06:40 El mentidero de Castilla la Mancha
00:35 Noticias 2	18:30 Animación: El último de los mohicanos	10:50 Noticias	10:50 Noticias	01:20 Callejando	13:05 DXT	03:30 Cine de madrugada: "No existe el crimen perfecto"	07:30 Sal y Pimienta
1:00 La pachanga	14:00 Sal y pimienta	11:00 La cocina de Mikel Bermejo	11:00 La cocina de Mikel Bermejo	01:50 Not Far	13:05 DXT	04:15 Pop corn	
1:20 DXT	14:30 Noticias 1	11:30 Mejor es posible	11:30 Mejor es posible	02:20 Serie: Un chupete para ella	13:05 DXT	05:10 Coto abierto	
	15:00 Serie: Policías	12:00 El mentidero	12:00 El mentidero	03:30 Serie: Nada es para siempre	13:05 DXT	06:10 Mejor es posible	
				04:00 Chiloe	13:05 DXT		
				05:00 Mi mansión está en venta	13:05 DXT		
				05:30 Noticias	13:05 DXT		
				06:15 Hamburgo 112	13:05 DXT		
				07:00 Callejando	13:05 DXT		
				07:30 Sal y Pimienta	13:05 DXT		
				VIERNES 24 DE OCTUBRE	13:05 DXT		
				8:00 Noticias	1:50 Cine: "Royce"		

PASATIEMPOS

SUDOKUS

EL facilísimo

		2			8			
4	3		7		2	8		
	6		5	9	4	3		
		7		2	3			6
3	2	5	6	4		9	8	7
6			9			1	2	3
	1	6	4	3		7	9	8
			7				3	
	4	3	2	8	9		1	5

EL difícilísimo

	5	1			3	6		
9	6		5			3		
4			1			7		
		9			2			4
	1				8			
		5						1
	9			6			7	2
					5	8	3	
		7	2	8		4	9	

Rellene las casillas en blanco de modo que cada fila, columna y cuadrado de 3x3 contenga todos los números del 1 al 9, pero sin repetir ninguno en las filas y columnas.

FARMACIAS DE GUARDIA

- LUNES, 20
c/ Castellón, 1
Mayor, 13 (servicio nocturno)
- MARTES, 21
Mayor, 13
Ferial, 64 (servicio nocturno)
- MIÉRCOLES, 22
avda Ejército, 5 / Virgen del Amparo, 38
Roncesvalles, 2 (servicio nocturno)
- JUEVES, 23
Molina de Aragón, 3/avda Ejército, 5
c/ de la Barca, 5 (servicio nocturno)
- VIERNES, 24
Virgen de la Soledad, 26
c/ América, 7 (servicio nocturno)
- SÁBADO, 25
Molina de Aragón, 3
Avda de Castilla, 7 (servicio nocturno)
- DOMINGO, 26
Miguel Fluiter, 39
c/ Sigüenza, 11 (servicio nocturno)
- LUNES, 27
Virgen del Amparo, 38 /avda Eduardo
Gutián 13-19; Ferial, 7 (servicio nocturno)
- MARTES, 28
Castellón, 1/Humanes de Mohernando, 10
- MIÉRCOLES, 29
Pedro Sanz Vázquez, 33 Local B
Molina de Aragón, 3 (servicio nocturno)

LOTERÍA NACIONAL

Lotería Nacional

SÁBADO

SORTEO DEL DÍA

18 DE OCTUBRE DE 2014

Diez series de 100.000 billetes cada una

SORTEO

84

14

Lista acumulada de las cantidades que han correspondido a los números premiados, clasificados por su cifra final

Estos premios caducan a los tres meses, contados a partir del día siguiente al de la celebración del sorteo



0		1		2		3		4		5		6		7		8		9			
Números	Euros/Billete	Números	Euros/Billete	Números	Euros/Billete	Números	Euros/Billete	Números	Euros/Billete	Números	Euros/Billete	Números	Euros/Billete	Números	Euros/Billete	Números	Euros/Billete	Números	Euros/Billete		
48100	600	48101	600	48102	600	48103	660	48104	600	48105	660	48106	600	48107	600	48108	660	48109	600		
48110	600	48111	600	48112	600	48113	660	48114	600	48115	660	48116	600	48117	600	48118	660	48119	600		
48120	720	48121	600	48122	600	48123	660	48124	600	48125	660	48126	600	48127	600	48128	660	48129	600		
48130	600	48131	600	48132	600	48133	660	48134	600	48135	780	48136	600	48137	600	48138	660	48139	600		
48140	600	48141	600	48142	600	48143	960	48144	600	48145	660	48146	600	48147	600	48148	660	48149	600		
48150	600	48151	600	48152	600	48153	780	48154	600	48155	660	48156	600	48157	600	48158	660	48159	600		
48160	600	48161	600	48162	12.600	48163	600.000	48164	12.600	48165	660	48166	600	48167	600	48168	660	48169	600		
48170	600	48171	600	48172	600	48173	660	48174	600	48175	660	48176	900	48177	600	48178	660	48179	600		
48180	600	48181	600	48182	600	48183	660	48184	600	48185	660	48186	600	48187	600	48188	660	48189	600		
48190	600	48191	600	48192	600	48193	660	48194	600	48195	660	48196	600	48197	600	48198	660	48199	600		
74000	600	74001	600	74002	600	74003	660	74004	600	74005	660	74006	600	74007	600	74008	660	74009	600		
74010	600	74011	600	74012	600	74013	660	74014	600	74015	660	74016	600	74017	600	74018	660	74019	600		
74020	720	74021	600	74022	600	74023	660	74024	600	74025	960	74026	600	74027	600	74028	660	74029	600		
74030	600	74031	600	74032	600	74033	660	74034	600	74035	780	74036	600	74037	600	74038	660	74039	600		
74040	600	74041	600	74042	600	74043	660	74044	600	74045	660	74046	600	74047	600	74048	660	74049	600		
74050	600	74051	600	74052	600	74053	780	74054	600	74055	660	74056	600	74057	600	74058	660	74059	7.680		
74060	120.000	74061	7.680	74062	600	74063	960	74064	600	74065	660	74066	600	74067	600	74068	660	74069	600		
74070	600	74071	600	74072	600	74073	660	74074	600	74075	660	74076	600	74077	600	74078	660	74079	600		
74080	600	74081	600	74082	600	74083	660	74084	600	74085	660	74086	600	74087	600	74088	660	74089	600		
74090	600	74091	600	74092	600	74093	660	74094	600	74095	660	74096	600	74097	600	74098	660	74099	600		
Terminaciones	Terminaciones	Terminaciones	Terminaciones	Terminaciones	Terminaciones	Terminaciones	Terminaciones	Terminaciones	Terminaciones	Terminaciones	Terminaciones	Terminaciones	Terminaciones	Terminaciones	Terminaciones	Terminaciones	Terminaciones	Terminaciones	Terminaciones		
500.....300	301.....300	5092.....1.500	6392.....1.500	692.....300	782.....300	942.....300	143.....360	163.....960	573.....360	53.....180	63.....360	3.....60	6634.....1.500	025.....360	35.....180	5.....60	5296.....1.500	176.....300	576.....300	686.....300	836.....300
20.....120																	877.....300	8.....60	239.....300	959.....300	

ESTE SORTEO ADJUDICA 3.584.100 DÉCIMOS PREMIADOS POR UN IMPORTE TOTAL DE 42.000.000 DE EUROS

PREMIO ESPECIAL	FRACCIÓN	SERIE	PREMIO ACUMULADO
2.940.000€ Núm. 48163 PRIMER PREMIO	8.*	4.*	3.000.000€

INSTRUCCIONES PARA LA CONSULTA DE ESTA LISTA

- 1.* Compruebe si la fecha del sorteo y el dibujo que figuran en la parte superior de la lista coinciden con los de su billete o décimo.
- 2.* En cada columna, y sólo en ella, están todos los premios y reintegros que han correspondido a todos los números que terminan con la cifra grande que la encabeza, clasificados en dos grupos: números completos y terminaciones.
Por ejemplo, si su número termina en 1, ha de fijar su atención únicamente en la columna encabezada con un uno. Los premios indicados en la columna «euros/billetes» son los que corresponden a un billete, o sea, a diez décimos.
- 3.* Vea si en la columna de números aparece el que Vd. juega y, si así fuera, a la derecha encontrará acumulado el importe total de los premios que han correspondido al billete, con excepción de los especiales que figuran ya acumulados en el recuadro inmediatamente anterior a estas instrucciones.
- 4.* Si no está su número completo puede tener premio en el grupo de terminaciones. Si las hay de cuatro cifras y su número las tiene igualmente dispuestas, a la derecha encontrará el total de premios que han correspondido a todos los números que terminan con esas cuatro cifras.
Si no tiene premio por terminación de cuatro cifras, o no las hay, proceda en la misma forma con las terminaciones de tres cifras, en su caso con las de dos y, finalmente, con las de una.

LA ÚLTIMA

Edita: Guadanews S.L.
Dirección: Francisco Cuesta, 9. 19001 Guadalajara.
PÁGINA WEB: www.guadanews.es
CORREO ELECTRÓNICO: redaccion@guadanews.es

■ GUADALAJAREÑOS EN EL MUNDO

NURIA GALLARDO ~ GERENTE DE TOTOPÓ BROWN

“Lo que empezó siendo una idea, ahora es una aventura empresarial”

Esta artesana y emprendedora alcarreña lleva más de un año con esta empresa de creación de muñecos de trapo que cuentan con personalidad propia

TEXTO: @ERNESTOMORAN80

Nuria Gallardo es una emprendedora de Guadalajara que decidió crear muñecos de trapo de animales que no existían. Ahora pasea sus creaciones allá por donde va. Su página web es www.totopobrown.es.

Guadanews ¿Qué es Totopó Brown?

Nuria Gallardo Totopó Brown es un topo que un día decidió salir de su madriguera en busca de compañeros con los que vivir muchas aventuras.

GN ¿Cómo surgió la idea y el nombre?

NG La idea surgió una tarde de cafés entre amigos hablando sobre cómo ganarnos la vida, aprovechando nuestras cualidades y estudios. Dándole vueltas a esta idea y a otras, cómo recuperar la imaginación, incentivar la lectura, educar en valores... fueron sur-

giendo los diferentes productos que engloban Totopó Brown. En cuanto al nombre, Totopó ya me rondaba la cabeza y fue entonces cuando se personificó en un topo aventurero.

GN ¿Desde cuándo estáis en funcionamiento?

NG Totopó cumplió su primer año el pasado 26 de abril, y lo celebramos con una gran fiesta de cumpleaños en el Rincón Lento.

GN ¿Cómo se embarca una guadalajareña en esta aventura?

NG No encontraba trabajo relacionado con mi formación, Bellas Artes y Diseño Gráfico, y veía la necesidad de recuperar la infancia tal cual yo la recordaba. Así que me lié la manta a la cabeza, y lo que empezó siendo una idea, terminó siendo la aventura empresarial.

GN Los emprendedores sois muy importantes, ¿recomendarías hacerse emprendedor?

NG Sí, siempre y cuando estén cargados de paciencia, sacrificio y ganas de dedicarle muchas horas al trabajo.

GN ¿Buscáis una imagen de marca y le dais al producto personalidad propia?

NG Desde luego, lo primero que se creó fue toda la imagen corporativa: apariencia, colores, tipografía, imágenes, web, blog... teniendo en cuenta que quería evocar un aire antiguo, y cargar de diseño mis productos. Apuesto por la unión de artesanía y diseño en todo lo que hago, parto de diseños totalmente originales, que me sirven para patronar y coser mediante técnicas clásicas.

GN ¿Cuántos tipos de peluches se os puede encargar?

NG Debo puntualizar, no son peluches. Yo hago muñecos de trapo con formas de animales del estilo a los que hacían las abuelas. Como el mundo ya estaba lleno de gatitos, ositos, conejitos y perri-



Nuria Gallardo con Totopó Brown.

tos, decidí interesarme por otro tipo de animales. El topo Totopó fue el primero en llegar, le siguieron el lémur Lemuralio, el flamenco Flamin y por último, el recién llegado, Mauricio el tucán.

GN Acabas de estar en Farcama, ¿qué tal te ha ido?

NG No me puedo quejar, aunque esperaba mejores resultados al ser una feria dedicada exclusivamen-

te a la artesanía. Desgraciadamente he encontrado mucha gente que no es consciente de lo que significa artesanía y lo que ello implica: cuidado de las materias primas, 100% hecho a mano, no seriado, producto original, sostenible y por ello con un precio superior a lo producido por una multinacional en un taller en el tercer mundo. Aunque no me puedo olvidar de toda la gente que me ha felicitado por el trabajo que realizo, y han quedado prendados por Totopó y sus amigos.

GN ¿Es importante estar?

NG Sí, es una de las ferias de artesanía más importantes de España, un escaparate estupendo para darte a conocer.

GN ¿Que tal la exportación?

NG Hemos mandado un topo a París y otro a Pensilvania y nos han contactado tiendas desde Argentina para ver la manera de venderlos allí. Por ahora, la mayor parte de la venta es nacional. ♦

GUADAPRESS.ES

Diario digital de Guadalajara y Castilla-La Mancha

Adosados en el centro de Marchamalo

desde **89.000** Euros

114 m2 distribuidos en 2 plantas
3 dormitorios
2 baños
zona de aparcamiento

 **gestesa**

Para más información
949 25 39 90
949 21 48 94
www.gestesa.com