

Zococio *de*

Ejemplar gratuito

Nº 24

REVISTA QUINCENAL DE TOLEDO

JULIO-88

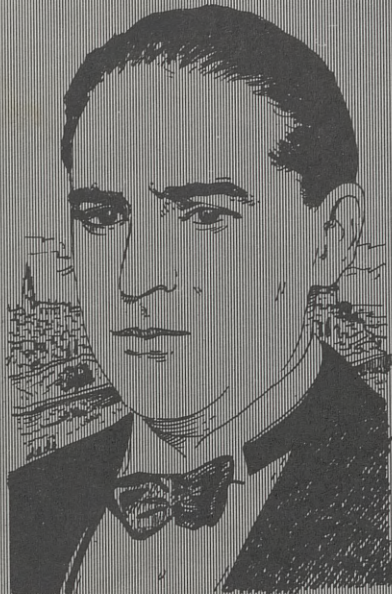

GREGORIO MARAÑÓN

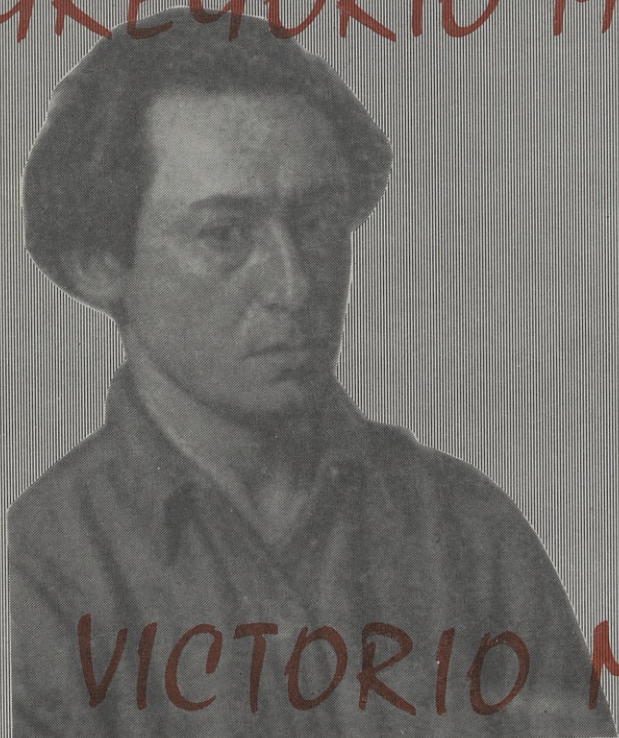
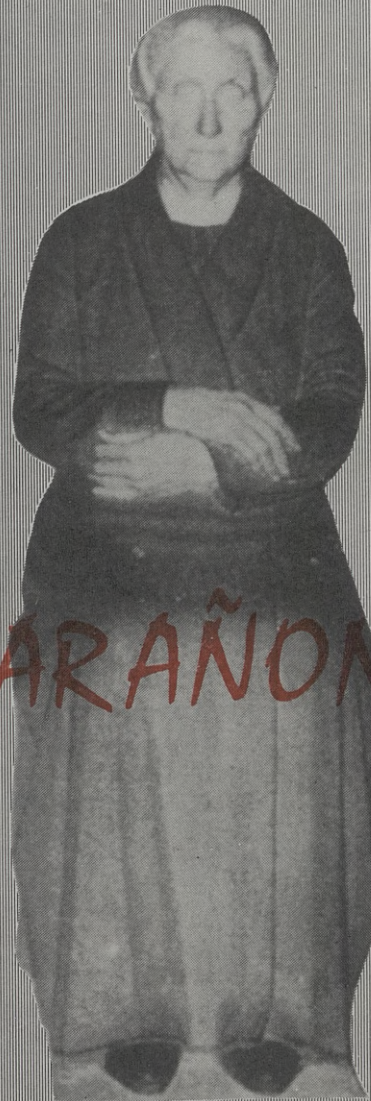

VICTORIO MACHO

PARA SECOS Y ABURRIDOS

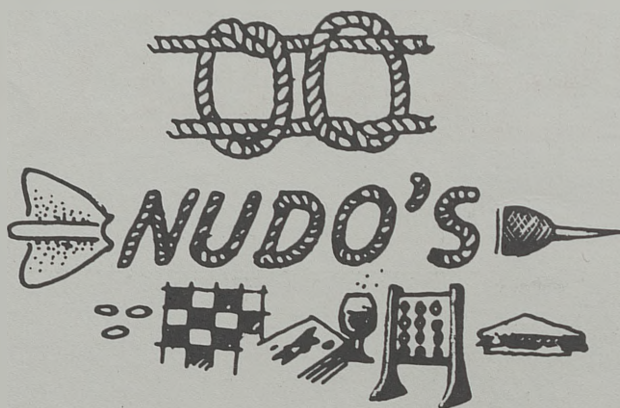

Calle Talavera, 4
Teléf. 22 50 45

"LA MEJOR CERVEZA DEL MUNDO"

45004 TOLEDO

AIRE ACONDICIONADO Y TERRAZA

Desayunos
Meriendas



Especialidad
en tapas
aperitivos
platos combinados

Avda. de la Reconquista, 10

EN EL CENTRO DE LA RECONQUISTA
CASA FUNDADA EN 1.950

Teléf. 22 10 41 TOLEDO

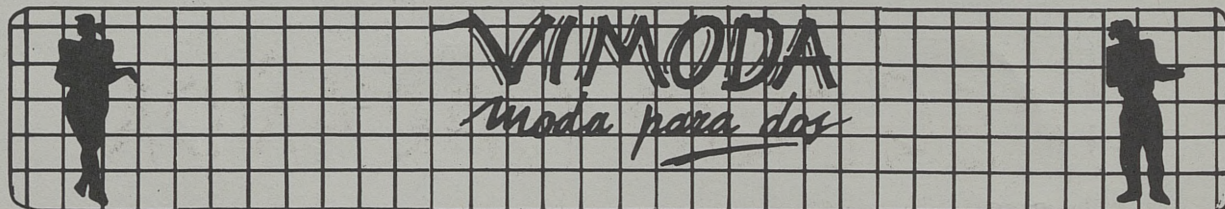

C/ Méjico, 4

Teléf. 21 59 24

TOLEDO



LA CEPDA
ANDALUZA

LA CEPDA
ANDALUZA



GRAN SERVICIO EN SUS ESPECIALIDADES
DE PESCAITOS FRITOS VARIADOS
Y FINO DE LA TIERRA

Y EL JUEVES RABO DE TORO

C/ MEJICO, 11

TFNO.: 21 44 19

TOLEDO

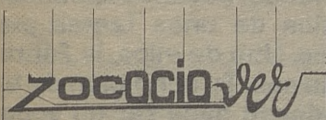

DIRECTOR: Julio del Cerro.

COLABORAN: Jorge Miranda, Antonio López, Jesús Cobo, Javi Heredero, Reyes, Sánchez-Escobar, Ventura Leblic, Antonio Arteaga, Benjamín Morón, J.L. Domínguez, Manola Herrejón, Julián R. de la Pica.

EDITA: Pejul, S.L.

PUBLICIDAD: Al Punto.

DIRECCION: Carreteros, 5. Teléfono 21 59 22. 45003 Toledo.

IMPRIME: NUPREDSA-LA VOZ DEL TAJO.

D.L.: TO-811-87.

SUMARIO

	Pág.
—Ayuntamiento y Defensa	3
—José Luis Sánchez Maeso, Concejal de IU	4
—Un casino para Toledo	7
—CDS	8
—José Miguel Martínez Carrables, Alfonso Castro, Ventura Leblic y Alvaro Díaz	10
—Fundaciones	14
—Los órganos de la Catedral	15
—Guerra Santa entre IU y la Iglesia	16
—Problemática Toledo-Ejército	17
—Toledo se mueve	18
—...Para seguir volando	20
—A la memoria de Victorio Macho	22
—Deportes	26
—Fiat. Autos Rimessa	28

Ayuntamiento y Defensa

No pretendemos enfrentar instituciones. No queremos ir contra nadie, ni contra corriente. Queremos invitar a los ciudadanos, al Ayuntamiento y al Ministerio de Defensa, a realizar una reflexión colectiva sobre o en torno a la problemática planteada por los asentamientos militares en la ciudad de Toledo.

Si marcamos en un plano de Toledo las instalaciones y espacios ocupados por el Ministerio de Defensa observamos que están metidos en zonas de expansión y desarrollo de Toledo: Alcázar, Escuela de Gimnasia, Academia de Infantería, campo de tiro, Fábrica de Armas y su zona de protección.

La política del Ayuntamiento, a través de la historia, porque convenía a la economía del empobrecido Toledo, con acertado o desacertado criterio, era aceptar el máximo de instalaciones militares en la ciudad. Colegio de Infantería, Escuela de Tiro, Academia Militar y Academia de Infantería. Los Ayuntamientos democráticos iniciaron una revisión de estos planteamientos históricos y empezaron a apetecer ciertos terrenos de esos asentamientos para la expansión urbanística. Y así, estamos asistiendo a un deshilvanado y hasta esperpéntico actuar de grupos sin planteamientos serios de la política a seguir, global, con las instalaciones militares en la ciudad.

El Ayuntamiento debe realizar un debate político, con serios planteamientos sociales, económicos, culturales y medio ambientales del hecho de los asentamientos militares en la ciudad. Debate en el que deben participar las asociaciones políticas, sociales, culturales y ciudadanas.

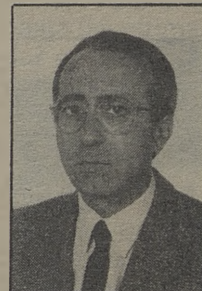

EL DIRECTOR

Grafitol.s.l.

Artes Gráficas

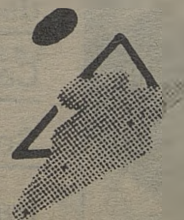

Nueva Dinámica en Impresión

C/. Valdecelada, 10 (Polígono Industrial). Teléfono: 23 24 49 (provisional). TOLEDO

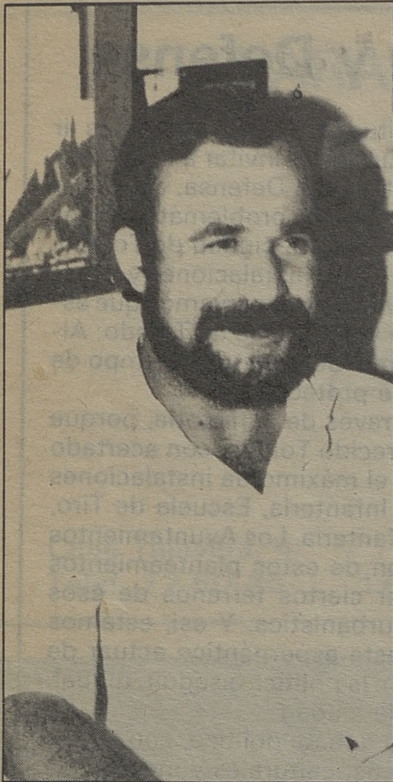

José Luis Sánchez Maeso,
concejal del Ayuntamiento
de Toledo por Izquierda
Unida, pertenece a las co-
misiones de personal y ad-
quisición y contrataciones,
es obrero de la Empresa
Nacional Santa Bárbara
(Fábrica de Armas). Su
preocupación es el futuro
de su empresa, en crisis, y
la de los cuatrocientos
compañeros que en ella
trabajan.

—Izquierda Unida está defendiendo, llevando la bandera política de unos temas puntuales. Uno de ellos, la Fábrica de Armas. Tu condición de trabajador te hace ser un espectador de excepción. ¿Cuál es tu opinión?

—La cuestión ésta, es difícil, porque en definitiva lo que se juega como final son puestos de trabajo. Está ubicada la Fábrica en una zona natural de expansión de la ciudad, y no reconocer esto sería ridículo, con unos terrenos de primer orden dentro de la situación urbanística de la ciudad. Independientemente, la Fábrica ha estado, y todavía no ha salido, en una gran crisis con pérdida de muchos puestos de trabajo. Y es lógico que los intereses normales de la ciudad, amén de los especulativos, piensan que por ahí se puede desarrollar la ciudad. Pensar que viviendas caras pudiesen estar en

Concejal de Izquierda Unida

José Luis Sánchez Maeso: "Mantener a toda costa los puestos de trabajo en la Fábrica"

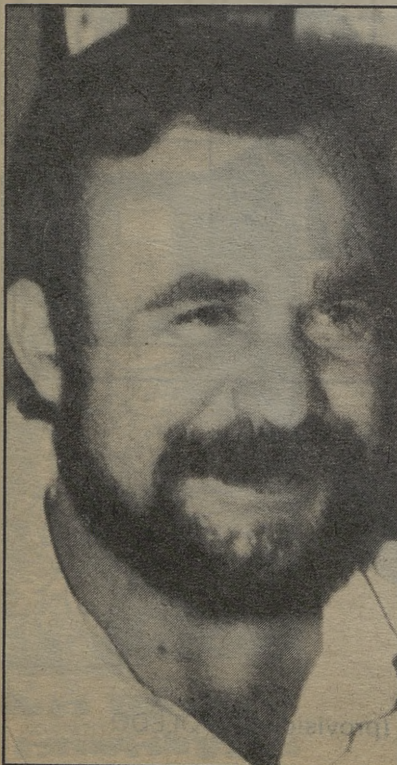

José Luis Sánchez Mae-
so es copartícipe con su
grupo de los grandes
problemas que tiene
planteados la ciudad y el
Ayuntamiento, su órgano
de gobierno: Escuela,
Campo de Tiro, Fábrica.
Solicita para Toledo el
trabajo diario y no los
acontecimientos espec-
taculares.

una zona peligrosa no es pensable ya que la gente no lo aceptaría.

Resumiendo, mi objetivo como trabajador es mantener los puestos de trabajo y como último recurso si la Fábrica no puede quedarse en su emplazamiento actual que no salga del término municipal, sería el mal menor y al mismo tiempo contribuiría a desarrollar la ciudad. Mantenimiento de puestos de trabajo y Fábrica en Toledo.

El Ayuntamiento debería, no obstante, ver el precio que le pondría el Ministerio de Defensa, me imagino que caro, y la alternativa que se les da a los cuatrocientos trabajadores que quedamos.

—Teníamos noticias de que, posiblemente, el Ayuntamiento estaba haciendo gestiones por terrenos de San Bernardo y

llevar la Fábrica allí. Por lo menos ha solicitado alguno a la comunidad...

—Tenemos el compromiso del alcalde, compromiso formal, de que no reclasificaría terrenos de la zona en operaciones parcelarias, otra cosa es si hay una operación global de toda la Fábrica, entonces el Ayuntamiento entraría y tenemos el compromiso de que por lo menos defenderíamos el puesto de trabajo y efectivamente se barajó una propiedad del Ayuntamiento en terrenos de San Bernardo.

—La Escuela de Gimnasia, concejales, AAVV, partidos, están muy sensibilizados, ¿cuál es vuestra postura?

—Sí, hay una postura, y además te la voy a resumir, nosotros siempre estuvimos en contra del convenio, siempre se ha dicho, por nuestra parte, que es un mal convenio y se pagó el convenio. Entonces ahora lo que hay que hacer, por supuesto, no defendemos el convenio, lo que defendemos es que una cosa que hemos pagado los toledanos revierta al barrio. Recapitulando, hay una cuestión que debe quedar muy clara, nosotros no defendemos el convenio, es un mal convenio, lo único que decimos es que una vez hecho, adquirido, pagado, nos lo tienen que dar. Esa es la cuestión, y así de simple.

—Las viviendas sociales, apartado donde habeis librado una gran batalla y ganada...

—Nosotros entendíamos y todo el mundo entiende que las viviendas sociales, las famosas ochocientas veintiséis viviendas del Polígono, son de mala cali-

dad, mala construcción y un total hacinamiento. Ahora se han hecho cuarenta viviendas en las Covachuelas, en una zona más noble, mejor construcción y acabado y no ese volumen tan tremendo de hacinamiento de las familias. Sospechamos desde el primer momento que lo del cero coma siete por ciento, son para cuatrocientas mil pesetas los que no justifiquen en verdad los ciento cincuenta puntos, en el baremo que les da la Ley del 85, por un acuerdo de la Comisión Provincial de la Vivienda, se acordó calificarle con cero puntos. Al tener noticias mi grupo se movilizó para buscar una apoyatura legal para que demostrara que se incurría en ilegalidad.

Por fin se resolvió considerar con ciento cincuenta puntos para los que no llegaran al cero coma siete por ciento. La cuestión de fondo era no admitir en Covachuelas a los que no pudieran pagar y fuesen conflictivos. El sitio de éstos era el Polígono, en el hacinamiento. Esa es, en definitiva, la filosofía de la cuestión, no dejar entrar en la zona de María Cristina, del bingo, estación de autobuses a los disminuidos económicos o a los hechos polvo, como dice Dragó. Estos y los conflictivos, al ghetto.

—Impuesto de Radicación. Partido Comunista, Izquierda Unida, desde los tiempos del alcalde, de Mesa, luchais por conseguir que la Iglesia pague el impuesto de radicación.

—No es una lucha contra nadie. El impuesto de radicación se rige por la ordenanza treinta y dos que aprueba el Ayuntamien-

to de Toledo, hay que iniciar aquí el tema, que va dedicado fundamentalmente a las actividades mercantiles. La Catedral cobra por entrar, genera una actividad, la Casa del Greco cobra, es una actividad económica para nosotros totalmente respetuosa, donde los locales son destinados exclusivamente al culto, lógicamente no hay que pagar, nadie tiene que estar exento, pero donde se genera una actividad económica, donde se cobra una entrada hay que pagar. El problema se agrava más cuando el recibo no se le ha pasado al cobro. Cuando se aprueba una ordenanza a los vecinos, se les pasa el cobro del impuesto y si no está de acuerdo, está la vía del recurso, podrá o no podrá ganarlo. Ahora, no obstante, el hecho es que no se ha pasado el recibo a cobro. No sabemos cuál es la postura de la Iglesia, el día que se les cobre podremos saberlo y por otra parte, la Iglesia tiene la vía del recurso y hasta el contencioso para recurrir. En este momento hay que hacer, incluso estamos planteando la vía judicial, de conocer el motivo de por qué el Ayuntamiento no pasa al cobro los recibos del impuesto de radicación. Llegaremos hasta las últimas consecuencias por conocer las causas que impulsan y quiénes son los que no ponen los recibos al cobro.

—El famoso campo de tiro de Santa Bárbara. Háblanos de...

—Creo que debemos analizar la postura de Izquierda Unida, la llevábamos en nuestro programa y decía, creo recordar, que trasladar por indeseable el campo de tiro de las cercanías de un

Discoteca



Mascara, un sueño

Electrodomésticos
Sonia
TV y VIDEO
REPARACION DE
ELECTRODOMESTICOS



Perala, 49 Tfno.: 22 17 89
TOLEDO

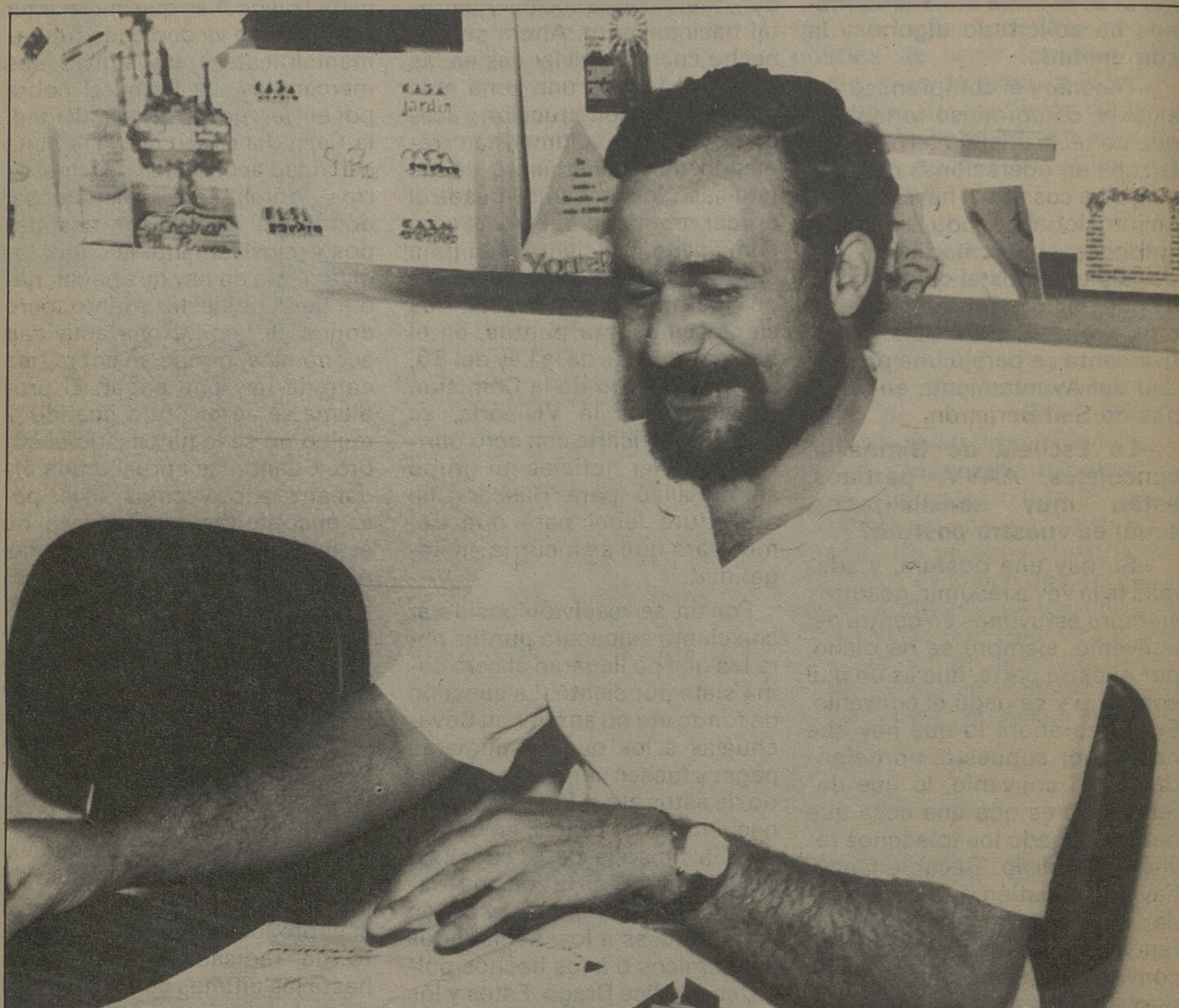

núcleo urbano. Antes que se disparaba con armas ligeras podría pasar, hoy se dispara con armas de grueso calibre, y aunque las prácticas de tiro han disminuido, es muy desagradable para los vecinos tener detrás un campo de tiro, sin contar el riesgo.

La postura del CDS es un tanto complicada, la verdad es

que no sé cómo van a salir de ahí.

Una cosa es la Escuela de Gimnasia que procede, únicamente, escriturar a nombre del Ayuntamiento y debería estar solucionado y otro tema es el campo de tiro.

El CDS lo que quiere es que se renegocie una cosa que es pro-

piedad municipal. El CDS lo tiene difícil.

—¿Podrías hacernos un análisis del Gobierno Municipal?

—No hay programa y menos gobierno. El equipo de AP olvida las pequeñas cosas, la basura, el alumbrado, etc., y se enzarza con obras faraónicas, como golpes de mano. Con eso cree que está engañando al pueblo.

FLORES MARAVILLA



SERVICIO TELEFLORA

Cuesta del Aguila, 13
Tfno.: 22 11 89
Plaza de las Tendillas, 3
Tfno.: 22 24 44 TOLEDO

C/ Hajar, 21 Tf. 35 78 37
OLIAS DEL REY

MESON-RESTAURANTE

"LA MONTERIA"

"VENTA PINEDO"

TAPAS VARIADAS - VENADO A LA PARRILLA Y EN SALSA
BACALAO A LA VIZCAINA - CALAMARES EN SU TINTA
COSTILLA MONTERA - PERDIZ A LA TOLEDANA - CONEJO
AL AJILLO - CODILLO A LA ALEMANA

Carretera de Madrid, 42, Km. 68 - Teléf. 22 03 27 - TOLEDO



Un Casino para Toledo

En el pleno extraordinario del Ayuntamiento celebrado el pasado junio se aprobó con los votos en contra de IU la propuesta de AP para la adquisición de terrenos que ubiquen el Casino de Castilla-La Mancha. Los terrenos de la carretera de Madrid, conocidos como finca Carrasco, de setenta mil metros cuadrados, serán los que el Ayuntamiento ofertará a la empresa encargada de construir el Casino.

La legislación prevé que la promoción sea de carácter público o participación en el capital social de entidades o corporaciones públicas, prioritariamente de los Ayuntamientos. Se valora, igualmente, la proximidad a autopistas, carreteras, etc.

El establecimiento de un Casino, piensan los votantes a favor, puede ser beneficioso para Toledo.

Reparto del antiguo Mercado de Mayoristas

El pleno del Ayuntamiento del 30 de junio aprobó ubicar en el antiguo Mercado de Mayoristas de Buenavista, una iglesia y un centro cultural.

En este mismo pleno se aprobó, igualmente, el ceder parte de las instalaciones a la Junta, destinadas a la Consejería de Presidencia.

La iglesia de San Vicente y terrenos detrás de la iglesia del Buen Pastor, se cambiarían por terrenos en el Mercado de Mayoristas para ubicar una parroquia.

Visita a Toledo de una representante de la UNESCO

Gloria López Morales, representante de Federico Mayor Zaragoza, secretario general de la UNESCO, realizó una visita a nuestra ciudad el pasado lunes, día 4 de julio, para interesarse por la reciente constitución de la Fundación Toledo y los problemas de rehabilitación y conservación del casco histórico de nuestra ciudad.

Gloria López Morales y el alcalde de Toledo, José Manuel Molina, mantuvieron contactos sobre la situación de nuestra ciudad, en el transcurso de las sesiones de trabajo del reciente Congreso Mundial de Ciudades Histórico-Artísticas, celebrado en Florencia.

HOTEL *Maria* *Cristina* ★ ★ ★

- Salas de convenciones desde 25 hasta 500 personas
 - Salón de banquetes hasta 250 personas
- Habitaciones con hilo musical, minibar, televisión, video y antena parabólica

C/. Marqués de Mendigorria, 1 (Junto a la Plaza de Toros)
Teléfs. 925/ 21 32 02-04 • Telex 42827 HMCT-E • 45003 TOLEDO - ESPAÑA



Restaurante *El Abside*

ALTA COCINA NACIONAL,
COMIDAS DE TRABAJO,
CONVENCIONES,
BANQUETES TRADICIONALES,
CON SALONES PRIVADOS

C/ Marqués de Medigorria, 1
Teléf. 21 32 02 TOLEDO



ALTA COCINA REGIONAL
LA CAZA - LOS ASADOS
PESCADOS Y MARISCOS

RESTAURANTE-

ADOLFO

-ASADOR

ENTRADA POR: C/ Granada, 6 y Hombre de Palo, 7
(Junto a la Catedral)

22 73 21 - TOLEDO

Creciendo a derechas e izquierdas

El CDS, de partido bisagra a alternativa de poder

El Centro Democrático y Social (CDS) hace tiempo que ha renunciado a ser un partido bisagra para convertirse, vocacionalmente, en una alternativa de gobierno. A ello ha contribuido decididamente el continuo deterioro del partido conservador (AP), el lógico desgaste del PSOE, y la ilusión de sus militantes por hacerse con un espacio electoral donde proyectar sus inquietudes políticas.

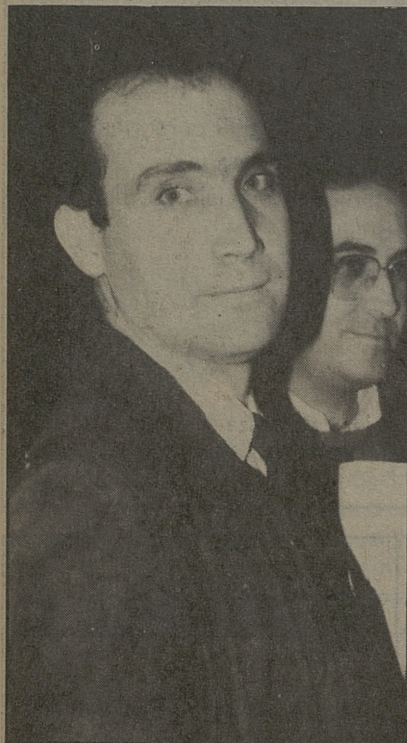

Aquellos que apostaron por un juego de alternativas, en un sistema bipartidista, se equivocaron rotundamente. Hoy, es necesario reconocer objetivamente que el CDS está experimentando un crecimiento constante, consolidando e incrementando su apoyo popular. A la vez, todas las encuestas acreditan la mejora de la imagen pública de su presidente nacional, Adolfo Suárez, a pesar de los prolongados silencios y ausencias voluntarias del duque en los medios de comunicación social. Unicamente, en la escala de valoración de líderes, es superado por Felipe González.

Como "guinda" a esta bonanza del centrismo, el próximo septiembre, el CDS se incorporará a la Internacional Liberal Progresista, cuya etiqueta les proporcionará la oportunidad de arraigar en la tradición liberal española y con la razón de ser de nuestro entrañable Salvador de Madariaga.

La travesía del desierto

El período de tiempo comprendido entre 1982 a 1986, es clasificado entre los círculos políticos como "la travesía del desierto". En dicha etapa, el CDS toledano estuvo encabezado por hombres inmunes al desaliento, destacando entre ellos a Justino Juárez; Fernando Suárez Grijalba, presidente local en Talavera de la Reina, y María Dolores Calvo Cirujano, actual secretaria general

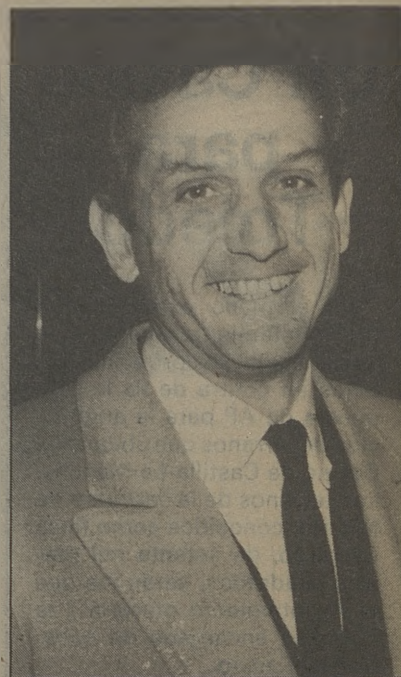

en Castilla-La Mancha y diputada regional. Gracias a su gestión, se consiguió la apertura de las sedes sociales de Toledo y Talavera, y gran parte de los más de mil militantes con que cuentan en nuestra provincia, de los cuales el 10 por ciento corresponden a la capital.

Paradójicamente, a la vez que el partido crecía en vida orgánica, se produce el traspás electoral de las elecciones generales de 1986 y municipales del año siguiente, con respecto a la tónica marcada en el contexto nacional. De forma paralela, tiene lugar un movimiento interno tendente a la renovación de los cuadros dirigentes, cuya consecuencia es el desembarco político de Rafael Arias Salgado, consejero personal de Adolfo Suárez y de todo un nuevo staff, cuyos principales hombres son Agustín Velasco y José María San Román, presidente y secretario provincial respectivamente; Sixto Ruiz y Esteban San Juan, responsables a nivel local.



Galería Comercial
El Miradero, Local 129
Teléfono: (925) 21 57 53

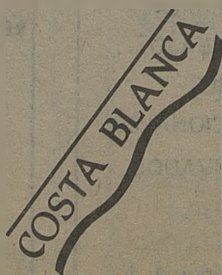

APARTAMENTOS Y CHALETS EN
BENIDORM

TORREVIEJA
CAMPELLO

ALTEA
CALPE

TABERNES

Facilidades de pago

¡CONSULTENOS! ¡LE INVITAMOS A CONOCERLO!

Arias Salgado, cabalga

Rafael Arias Salgado, ese zanqui-largo y de tez olivácea, ingredientes todos netamente cervantinos, está dispuesto a dejarse su piel política entre nosotros, conocedor de que Toledo es su test definitivo, no consiente que nadie coloque su esquila política en plena euforia física. Por ello, es frecuente contemplarle —junto a su inseparable y prudente mujer, Guadalupe— en cualquier rincón de nuestra provincia, intentando demostrar a nuestros paisanos que "aún es posible suscitar la ilusión ante el futuro, si se tiene en consideración a la persona, a su libertad y dignidad, pero sin olvidar su dimensión social. Con la aspiración de que el hombre viva en una sociedad comunitaria y pluralista, al objeto de alcanzar, con la mayor rapidez posible, el anhelado Estado Social de Derecho".

• Rafael Arias pretende romper la histórica leyenda, en que los toledanos nos hemos visto inmersos du-

rante décadas, consistente en que el genio, o simplemente el hombre de talento claro, fracasa generalmente por la falta de adaptación y sobre todo por la angustia que le produce el espectáculo de la imbecilidad ajena. Circunstancia por lo que no acierta a comprender, coincidiendo con el concejal César Gómez Benayas, la indiferencia demostrada por quienes controlan las instituciones políticas, en temas tan vitales como la participación de Toledo en el Quinientos Aniversario del Descubrimiento de América; la extraña y perjudicial lentitud en la redacción de un Plan Especial, para el casco histórico; el desinterés por la descentralización administrativa del gobierno municipal y la desidia manifiesta por la puesta en marcha de la policía de barrio. Por ello, sus esfuerzos se centran en combatir a quienes pretenden hacer que la belleza se convierta en un insulto; la inteligencia, en un crimen; y el amor, en un pecado.

Jorge M. MIRANDA

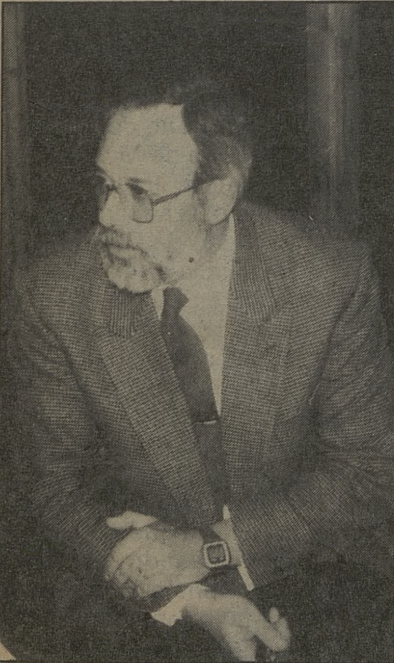

ESCUELA INFANTIL GUARDERÍA GENIO

- Horario: 7-17 horas.
- Niños por horas.
- Profesores de preescolar tituladas.
- Asistencia médica.
- Niños de cero a seis años.

Callejón de Menores, 16
Teléf.: 21 68 96

chey

BOUTIQUE

Vestidos de fiesta,
de novia y madrina.
Alta costura.

Durante los meses de julio y agosto, grandes descuentos en ropas, zapatos y bolsos de esta temporada

Argentina, 5
Teléfono 22 55 62
Toledo

SEÑORA

Eugenio

PELUQUERO

**SALON DE BELLEZA
Y SAUNA**

CABALLERO

Avda. América, 3
Teléfono: 21 10 25

45004 TOLEDO

Ventura Leblic García, académico

Ventura Leblic García ha sido designado Académico Numerario de la Real Academia de Bellas Artes y Ciencias Históricas de Toledo con la medalla número diez que antes ocupara Emilio García Rodríguez. Su ingreso en la Academia coincidirá con la apertura del curso académico 88-89, leyendo un discurso sobre la Heráldica en la Catedral de Toledo.

Ventura Leblic García nació en Navahermosa en 1948, es profesor de EGB y titulado en Pedagogía Terapéutica. En 1976 fue elegido Académico Correspondiente y funda y es el primer presidente de la Asociación Cultural Montes de Toledo. En ella ha realizado una gran labor investigadora y divulgativa, al igual que en el Instituto de Estudios e Investigación de Toledo (IPIET) del que es consejero. Diplomado en Genealogía, Heráldica y Derecho Nobiliario, funda la Sociedad Toledana de Estudios Heráldicos y Genealógicos, creando más de cincuenta escudos municipales toledanos y de la Región.

En libros, artículos, etc., su enumeración nos impide realizarla por lo extensa. Decir también que es colaborador de Zocociever desde sus inicios, con artículos toledanos históricos divulgativos.

Dos escolares toledanos asisten a la IV Asamblea Internacional de Niños "Bandera de la Paz" que se celebra en Bulgaria

Los escolares toledanos José Miguel Martínez Carrobles y Eva Cordero Lorenzo asisten representando a nuestra ciudad a la IV Asamblea Internacional de Niños "Bandera de la Paz", Sofía 88, que se celebrará en la capital búlgara entre los días 10 y 20 de julio, bajo el lema "Unidad, Creatividad, Belleza".

En este encuentro internacional participan niños de todo el mundo, con edades inferiores a los 14 años, demostrando sus habilidades en literatura, artes plásticas, música, montajes escénicos, ciencia y técnica, cine, fotografía y deportes; en una muestra que no tendrá carácter competitivo. Su celebración coincide con la IV Sesión Parlamentaria Mundial de niños y el I Festival Internacional de películas para niños y jóvenes.

La posibilidad de asistencia para los alumnos toledanos fue comunicada por la Embajada de Bulgaria al Ayuntamiento de Toledo, quien a través de las Concejalías de Relaciones Interciudades y de Educación y Cultura, remitió cartas a los centros escolares toledanos solicitando trabajos de sus alumnos para participar en este encuentro. Se recibieron un total de 30 trabajos pertenecientes a los colegios Angel del Alcázar, Nuestra Señora de Infantes, San Juan Bautista, Medalla Milagrosa, Divina Pastora, Gómez Manrique, Colegio Mayol y Conservatorio Elemental de Música "Jacinto

Guerrero". Todos estos trabajos fueron remitidos posteriormente a la Subdirección General de Cooperación Internacional del Ministerio de Educación y Ciencia, quien seleccionó a los dos escolares que representarán a nuestra ciudad.

José Miguel Martínez Carrobles es alumno del colegio San Juan Bautista y del Conservatorio Elemental de Música, y participará en el apartado correspondiente a composiciones musicales.

Mientras tanto, Eva Cordero Lorenzo, alumna del Colegio Medalla Milagrosa, participará en el apartado de fotografía. Estos alumnos viajarán formando parte de la delegación española, dirigida por un profesor de Madrid, e integrada además, por cinco alumnos seleccionados por el Ministerio de Educación y Ciencia, uno del Conservatorio de Música de Madrid, uno en representación del Círculo de Empresarios y otro en representación de la ciudad de Oviedo.

Con la presencia de estos alumnos toledanos en Bulgaria, se incrementan las relaciones de nuestra ciudad y la hermanada de Veliko Tarnovo, que durante muchos años fue la antigua capital de Bulgaria. En el presente año estas relaciones se han plasmado en diversas actividades culturales, como el concierto que se celebró en Toledo el pasado día 3 de marzo en homenaje al 110 aniversario de la independencia de Bulgaria.



Travesía del Arroyo, nº 5
Teléfono: 21 62 65
Santa Bárbara/ Toledo.

- Fotos Publicitarias
- Bodegones Cafeterías
- Catálogos para vendedores
- Diapositivas todos los tamaños
- Reproducción de fotos antiguas



José Miguel Martínez Carrobles, un joven compositor



José Miguel Martínez Carrobles nació en Toledo, el cuatro de junio de mil novecientos setenta y cinco, tiene trece años y ama la música. Ha sido uno de los elegidos para ir a Bulgaria. Ha terminado séptimo de Educación General Básica, en el Colegio San Juan Bautista y en el Conservatorio Jacinto Guerrero, cuarto de piano y quinto de solfeo.

—¿Cómo te eligieron?

—Hice una composición para piano y voz, la presenté en el colegio, se mandó al Ministerio de Educación y allí se encargaron de hacer el fallo.

—¿Qué es tu composición?

—Se titula "Paz en la tierra", es una composición cortita, de entre veinte o treinta compases, en movimiento adagio. La puse letra y refleja la paz, las relaciones en el mundo en paz.

—¿Te gusta tocar el piano, el órgano?

—Los dos. En el piano hago composiciones, aunque no las escribo, no suelo tocar mucho, nunca más de dos horas al piano.

El órgano me encanta, le toco en la catedral, uno electrónico aunque me gustaría tocar uno de los buenos, el del Emperador.

—¿Cómo quedaste en el concurso de piano del Conservatorio?

—Quedé el segundo, detrás de una niña de quinto de piano.

—Mozart, Beethoven, Bach, ¿cuál de ellos?

—Mozart, Bach y Beethoven, por ese orden.

Alfonso Castro, por la magia de Toledo, se quedó en Toledo

Director de ...posiblemente... "Tendencias de Castilla-La Mancha", Alfonso Castro llegó a una ciudad mágica, Toledo, y se quedó en ella. Periodista, le encanta el arte, la pintura, la cultura y domina la entrevista. De Puertollano a Toledo, pasando por Madrid, Alfonso Castro, un nuevo toledano.

—¿Tú, de dónde eres?

—Soy de Puertollano, nacido y criado, luego marché a Madrid a estudiar, volví a Puertollano otra vez al servicio militar y después me llamaron a Toledo. Me ficharon en la Junta de Comunidades y aquí continúo, un poco estancado, no lo sé, pero la verdad es que Toledo tiene algo que atrapa, dicen que la piedra de Toledo atrapa y que a determinadas personas les es muy difícil salir de aquí, a mí me está pasando un poco eso, no sé si hay algo mágico en esto.

—¿Tus inicios periodísticos, dónde fueron?

—En el Diario Provincial de Ciudad Real empecé a colaborar, aun antes de empezar a estudiar periodismo, cuando hacia bachiller, con 16 años, ya estaba escribiendo entrevistas a los escritores que iban a Puertollano a dar conferencias, me gustaba entrevistarlos, ahí empezaron y después continuaron cuando estaba estudiando periodismo en Madrid. Hice prácticas en el Ya, en La Ver-

dad de Murcia, en emisoras de Ciudad Real. Después de acabar la carrera, colaboré con El País como corresponsal en Ciudad Real durante dos años y medio, una etapa muy fructífera para mí periodísticamente, porque sacamos casi a diario, en la región, a la región en este periódico tan prestigioso. Redactor Jefe de la revista La Mancha de la Junta de Comunidades pasé a redactor del gabinete de prensa. Me ofrecieron más tarde la dirección de la revista Castilla-La Mancha, que he llevado durante dos años exactamente y últimamente me han ofrecido la dirección de otra revista.

—Cuéntanos, Alfonso, en qué va a consistir esta revista.

—Sí, bueno, verás, la revista, que no tiene nombre aún, es muy probable que la llamemos Tendencias de Castilla-La Mancha, pero esta decisión aún no la hemos tomado, va a ser bastante heterogénea, bastante ecléctica como el arte mismo lo es, es decir, además de dedicarnos al arte puro, a la pintura, a la escultura y a la arquitectura, básicamente referida a Castilla-La Mancha, también, como somos conscientes del movimiento cultural que se está gestando en todas partes de España y fuera de España, vamos a aportar buenos reportajes artísticos de cuestiones que no son de Castilla-La Mancha, pero minoritarios. La mayoría de las páginas están referidas a la región, y ya te digo que además de la cultura, arquitectura y de la pintura, vamos a dedicarla también a cuestiones como el urbanismo, la rehabilitación de los campos históricos, la ilustración, el diseño, el comic, la artesanía, etc.

—¿De cuántas páginas va a constar? ¿Va a ser en blanco y negro o en color?

—Va a tener 80 páginas y un formato de 30x20 ó 21, para ser más exactos. Una revista hermosa, hermosa de aspecto y diferente de contenido también, y bueno, va a tener aproximadamente un tercio de color, un tercio en cuatricomía y el resto en blanco y negro. Los ejemplares para empezar, tres mil, luego si las ventas van bien y los ingresos publicitarios mejor, iremos a más color, porque el arte pide a gritos más color.

Julio DEL CERRO

Alvaro Ruiz, reelegido presidente de la Asociación de la Prensa de Toledo

Por diecisiete votos a favor, cuatro en blanco y uno en contra, la candidatura encabezada por el periodista Alvaro Ruiz, resultó elegida para la Junta Directiva de la Asociación de Prensa de Toledo, en una asamblea celebrada en la capital regional en la tarde del pasado jueves, 23 de junio.

La candidatura presidida por Alvaro Ruiz —primer presidente de la Asociación toledana, desde que se constituyó hace poco más de un año— la componían asimismo los periodistas Juan Infantes, Damián Villegas, Alfonso Castro, Beatriz Fernández, Esther Soto, Coral Ginto, José Luis Pérez e Ismael Barrios, quienes celebraron la primera reunión de esta nueva Junta Directiva.

El reelegido presidente, Alvaro Ruiz, tiene 28 años y trabaja actualmente como reportero gráfico en el Gabinete de Prensa de la Junta de Comunidades de Castilla-La Mancha.

Premios Castilla La Mancha: los toledanos en primera línea

La investigadora María Dolores Márquez, la poetisa María Antonia Ricas, el periodista Ignacio Moneo y los novelistas Luis Alfredo Béjar y Mario Paoletti, entre los galardonados de la cuarta edición de los premios Castilla-La Mancha que organiza la Consejería de Educación y Cultura.

María Dolores Márquez obtuvo con "Asistencia Psiquiátrica en el siglo XIX" el premio de Ciencias. "El gato sobre el árbol", de M^a Antonia Ricas, aunque no obtuvo el primer premio el jurado recomendó su publicación. En novela empataron "Antes del diluvio" de Mario Paoletti y "El manuscrito de París", de Luis Alfredo Béjar. Por último, el premio de periodismo recayó en Ignacio Moneo.

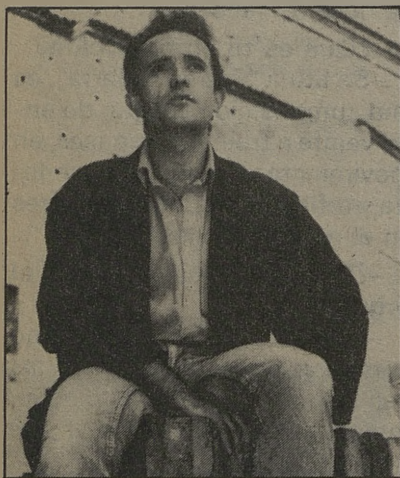

COZUETA

Peluqueros
Barrio Rey, 8
Teléfono: 22 86 02

Ela

Productos de Peluquería
y Estética
Avda. de América, 1
Teléfono: 22 67 60

MACAVI

Peluqueros
de Moda
Avda. de América, 1
Teléfono: 22 67 60

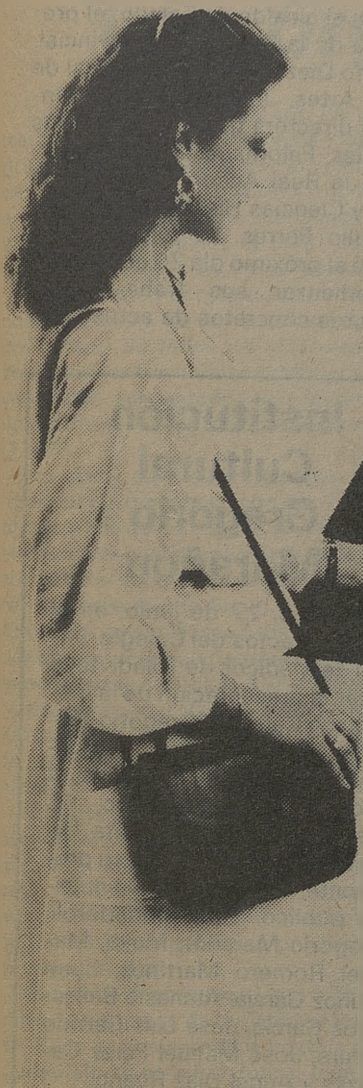

LA CAJA DE TOLEDO DA MÁS SERVICIO

Para estar continuamente a su disposición, la Caja ha instalado una amplia red de Cajeros Automáticos.

Un servicio moderno, ágil, práctico, muy sencillo y... a cualquier hora del día o de la noche.

Infórmese en su oficina.

CAJA CONTINUA

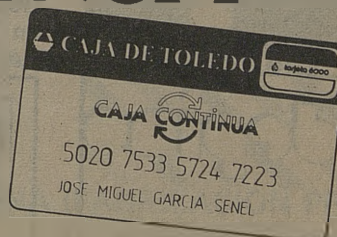

CAJA DE TOLEDO

Al servicio de Castilla-La Mancha.

Presentación de la "Fundación Toledo"

El pasado martes, 28 de junio, se celebró en la Sala Capitular del Ayuntamiento de Toledo, la presentación pública de la "Fundación Toledo", entidad cultural privada, que tendrá como fin "promover y en su caso realizar por sí o a través de terceras personas y por cuenta propia o ajena, la revitalización del casco his-

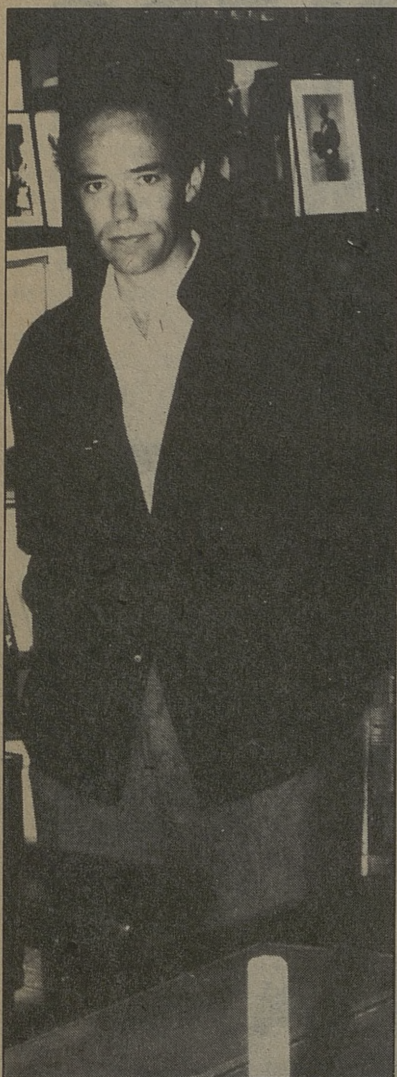

tórico o antiguo de Toledo y su entorno, en la doble vertiente de defensa y conservación por un lado y restauración y rehabilitación por el otro, entendiéndose comprendido en dicho casco tanto los bienes inmuebles como los muebles que sean directa o indirectamente de valor histórico o de interés cultural".

La formación de esta fundación ha sido promovida desde el Ayuntamiento de Toledo, a raíz de las conversaciones mantenidas por el alcalde, José Manuel Molina, con representantes de fundaciones americanas interesadas en proyectos de rehabilitación para el casco histórico de Toledo.

Según los estatutos de esta nueva entidad, entre los fines de la Fundación Toledo figuran promover y organizar congresos, cursos, ciclos de conferencias, programas de investigación y toda clase de acción o difusión cultural en relación directa o indirecta con la ciudad de Toledo, como entidad histórica, urbanística, cultural y símbolo de convivencia.

En el acto de presentación intervino Gregorio Marañón y Bertrán de Lis, que ostentará la presidencia de la Fundación, y el alcalde de Toledo.

El Gobierno y la representación extraordinaria de la fundación se confían de modo exclusivo al Patronato, órgano compuesto por una presidencia colectiva, de un mínimo de nueve miembros a un máximo de veintisiete. Los órganos de la fundación son el Patronato, la Gerencia y la Junta de Protectores.

La "Fundación Toledo" está formada, entre otros, por el presidente de la Junta de Comunidades de Castilla-La Mancha, José Bono; el cardenal-arzobispo de Toledo, Marcelo González; el delegado del Gobierno en Castilla-La Mancha, Pedro Valde-

cantos; el alcalde de Toledo; el presidente de la Diputación Provincial, Mariano Díez; el director general de Bellas Artes, Juan Miguel Hernández; la directora general de Museos Estatales, Paloma Acuña y el director de la Real Academia de Bellas Artes y Ciencias Históricas de Toledo, Julio Porres. La fundación se reunirá el próximo día 20 de julio para comenzar sus trabajos con proyectos concretos de actuación.

Institución Cultural Gregorio Marañón

El lunes, 27 de junio, en el salón de actos del Colegio Oficial de Médicos de Toledo tuvo lugar la presentación de la Institución Cultural "Gregorio Marañón", con la asistencia del alcalde de Toledo, Sr. Molina, el hijo del insigne médico, Sr. Marañón Moya, La Junta Directiva del Colegio, con su presidente, Sr. Romero y un nutrido público. Son fundadores, Gregorio Marañón Moya, Manuel Romero Martínez, Juan Muñoz García, Atanasio Ballesteros García, José Luis Garrido Rivero, José Manuel Pérez Cabezas y Angel Díaz Ruano.

La sede estará en Toledo, en un edificio del casco histórico que será acondicionado para tal efecto y contará con una serie de departamentos que desarrollarán actividades culturales, conferencias, investigación y un minimuseo de aparatos médicos.

verdapino

C/. Alfonso X "El Sabio", 8

Teléfono 21 29 54

TOLEDO

 **ACADÉ** INFORMATICA MECANOGRAFIA

MECANOGRAFIA SISTEMA AUDIO-VISUAL

54 CLASES. 270 Pulsaciones/m.

TURBO MECANOGRAFIA

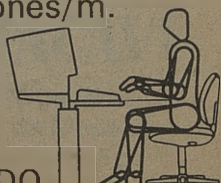
Núñez de Arce, 12. Tif. 21 54 28. TOLEDO 

Los órganos de la catedral

Toledo siempre ha gozado de gran tradición musical. La imprenta alcanzó gran desarrollo en ella y existen numerosas composiciones musicales impresas en Toledo que el músico académico Rubio Piqueras anotó de la obra "La imprenta en Toledo", de Pérez Pastor.

Hay una enorme cantidad de villancicos de Esteban de Cafra, otros navideños —pues no todos los villancicos lo son— de Francisco Calvo (1622) y otros varios para ser cantados en la festividad de los Reyes Magos, de Martín Marqués (1780).

Los libros de Facistol abundan en la Imperial igualmente, siendo los más antiguos y hermosos los que se conservan en los conventos de religiosas de la vida contemplativa, que los usaban para sus rezos, como los de Santo domingo, el Antiguo (hoy día Museo Artístico) donde puede admirarse un Cantoral de pergamino fechado en el siglo XVI en el que se puede apreciar el claro-oscuro de la piel del ternasco, incluso un artístico zurcido en una de sus páginas, adornadas de miniaturas.

También pueden admirarse los del Monasterio de San Jerónimo (MM Jerónimas) y los de las Concepcionistas, cuyos libros han sido en parte restaurados y aún catalogados por expertos, ya que en el 36 se perdieron o quemaron muchos de ellos.

Pero nada engrandece tanto a Toledo como los órganos de la Catedral Primada. Si no se comprende la historia de la ciudad sin su catedral gótica, tampoco es posible concebirla sin las joyas de su interior, entre las que cabe destacar sus magnos órganos de tubos ("órganos primados", como dio en llamarles don Conrado Bonilla, que tocaba sus teclas y pedalier como los mismísimos ángeles. Quien le conoció lo recordará).

El órgano es de los instrumentos musicales más antiguos porque ya la Biblia le nombra. Primeramente existió el órgano hidráulico —accionado con agua— y el de fuelles —por aire, manualmente—. Estamos hablando de cinco siglos antes de Cristo. De los más célebres, llegó a ser el de la catedral de Winchester (951...).

Famosísimo el órgano que el emperador Constantino regaló a Pipino "El Breve" y también los obsequiados a Carlomagno.

Lo estruendoso de los órganos primitivos "más bien distraían el ánimo que le recogían".

El órgano más antiguo de los formidables instrumentos que alberga la Primada se llama del Emperador y también de

"Los leones" por estar colocado en la puerta del mismo nombre. Su caja ostenta las águilas imperiales de Carlos V. Su construcción data de 1543 y su primer artifice fue Gonzalo Fernández de Córdoba, rematándole el organero toledano Juan Gaitán.

El órgano de Echevarría se construyó de 1755 a 1758 y toma el nombre de su constructor que, satisfecho de su obra, escribió en él: "Non Plus Ultra".

Y queda el órgano nuevo o de Verdalonga "reputado —al decir de Sixto Ra-

món Parro— por uno de los mejores que en su clase se conocen dentro y fuera de España". Tiene tres teclados con 114 registros y dos fachadas, una que da al coro y otra a la nave lateral del lado del Evangelio, a cuyos rincones ofrece el sonido según el registro que se accione.

Y así seguiríamos enumerando las glorias impercederas e inagotables que nos ofrece "lo musical" del casco histórico de esta capital inenarrable que es Toledo la Imperial.

Manola HERREJON



COMANSA

COCINAS DE LA MANCHA, S.A.

«Comansa»

A LA MEDIDA DE SU PRESUPUESTO

A LA MEDIDA DE SU GUSTO

A LA MEDIDA DE SU NECESIDAD

MUEBLES DE COCINA (FABRICACION PROPIA)

PASEO DE LA ROSA, 144
Telf.: 22 91 64

GENERAL VILLALBA, 21
Telf.: 21 13 27

TOLEDO

"Guerra Santa" entre Izquierda Unida y la Iglesia

El pasado día 1 de julio, María José Martínez publicaba un artículo en El Día de Toledo, con los titulares "CONTINUA EL CONFLICTO SOBRE EL IMPUESTO DE RADICACION", "GUERRA SANTA ENTRE IZQUIERDA UNIDA Y LA IGLESIA", en el que analizaba la problemática del impuesto de radicación, la iglesia y las posturas de AP e IU. Reproducimos en su integridad el citado artículo, para los lectores de Zocociover.

El grupo de concejales de Izquierda Unida en el Ayuntamiento de Toledo continúa las labores de gestión para que se realice por parte de las autoridades el pago del impuesto de radicación a la Iglesia, por considerar que ésta está llevando a cabo labores mercantiles en sus dependencias, que se encuentran desarrolladas en la Ordenanza Fiscal, número 32. Por estos motivos, pretende llevar ante el juzgado al equipo de Gobierno municipal, de AP, por no aplicar dicho impuesto a los inmuebles pertenecientes a la Iglesia.

Este grupo está estudiando con un colectivo de abogados hacer viable que el Ayuntamiento pase al cobro del recibo, independientemente de que la Iglesia si cree que no debe pagar el mismo, recurra o no. Según palabras del portavoz municipal de IU, Angel Dorado, "el alcalde más que representar a los toledanos está representando a la Iglesia, y está olvidando que es alcalde de todos".

Por su parte, el alcalde de Toledo, el aliancista José Manuel Molina, dijo que el impuesto no se había aplicado a la iglesia porque hay dudas sobre la legalidad del mismo, y porque espera los nuevos informes solicitados al Ministerio de Hacienda.

La anterior Corporación Municipal, gobernada por el PSOE en coalición con el PCE, aprobó en 1985, con la oposición de AP, la aplicación del impuesto de radicación a aquellos edificios de la Iglesia que generan unos ingresos por el cobro a los visitantes, entre éstos se encontraban determinadas dependencias de la catedral y de la iglesia de Santo Tomé, donde se exhibe el lienzo de El Greco "El entierro del Conde de Orgaz", aunque algunos de ellos como es la librería pastoral de la Iglesia y los chiringuitos de los claustros, si pagan dicho impuesto.

Ante esta polémica suscitada, y ante la negativa del Arzobispado a pagar este tributo, el anterior alcalde socialista, Joaquín Sánchez Garrido, solicitó varios informes sobre

la legalidad o no de cobrar el impuesto de radicación a la Iglesia. De los cuatro informes emitidos, dos fueron favorables a ésta, el de la letrada y del depositario municipal, mientras que los del Ministerio de Hacienda y el de la Dirección General de Administración Local del Ejecutivo autónomo, dieron la razón al Ayuntamiento. Según Angel Dorado, "estos informes no nos valen, porque el Ayuntamiento es juez y parte en el mismo, y el antiguo depositario es asesor jurídico de éste". El portavoz municipal de IU continuó afirmando al respecto que "la Iglesia debería pagar voluntariamente, aunque piense que el Concordato le exime, pero los responsables del Ayuntamiento deberían pasar un recibo en el ejecutivo con un recargo".

Transcurridos dos años desde que se iniciaron estas gestiones, los tres concejales de Izquierda Unida en el Ayuntamiento consideraron que los funcionarios municipales deberían haber iniciado el cobro del impuesto

por vía ejecutiva, puesto que en el período voluntario los representantes de la Iglesia no se personaron en el Ayuntamiento para pagar.

Según fuentes del funcionariado, se afirmó la falta de claridad del hecho imponible, "los acuerdos de la Santa Sede los eximen de estos impuestos, y éste precisamente va sobre superficies dedicadas al culto y esto es muy difícil de delimitar ya que rozaba con la ley del patrimonio". Según palabras de Angel Dorado, "cuando este asunto se lleve a los Tribunales, en el próximo mes de septiembre, se pedirá a los funcionarios responsables, por qué no han pasado este cobro, y en esto podría existir algún perjudicado". El portavoz municipal señaló igualmente que, "creo que la orden de pasar los recibos la tienen de palabra, pero no por escrito".

Por último, terminó diciendo, "si la Iglesia no está de acuerdo que recurra a los Tribunales, pero no se puede discriminar a la población de esa manera".



Problemática Toledo-Ejército

El Comité Local del Centro Democrático y Social, CDS, ha repartido por la ciudad una carta en la que se explica la postura del partido ante la situación planteada en relación con la Escuela Central de Educación Física.

CDS informa a este respecto que:

El año 1985, la anterior Corporación Municipal, gobernada por la coalición PSOE-PCE, firmó un impresentable Convenio con el Ministerio de Defensa para la adquisición de los campos de la Escuela Central de Educación Física (E.C.E.F.). Al parecer los responsables políticos de entonces se preocuparon más de "salir en la foto" que de leer y entender las cláusulas del Convenio que se había suscrito. Prácticamente y según lo estipulado en las cláusulas 3ª y ss., el Ministerio de Defensa podría seguir usufructuando las instalaciones todo el tiempo que quisiera y, paradójicamente, ise estaría cumpliendo el Convenio!

Ante la actual postura del Ministerio de Defensa, de no construir una nueva E.C.E.F., el propio Ministerio hace una propuesta de compra de parte de las instalaciones deportivas existentes. Y he aquí la postura de los diferentes grupos políticos al conocer la referida propuesta:

AP, que firmó el Convenio el año 1985, está de acuerdo con la propuesta.

PSOE, que promovió el Convenio, pide su cumplimiento.

PCE, que entonces no firmó el convenio y ha venido oponiéndose a él hasta hace unas semanas, hoy, en su versión de IU, lo defiende a capa y espada.

CDS, tras un análisis de la compleja situación planteada y conside-

rando globalmente la problemática Toledo-Ejército, plantea al Ministerio de Defensa que, como gesto de buena voluntad para iniciar las negociaciones de su nueva postura en relación con la E.C.E.F., atienda lo que, desde hace muchos años, viene siendo más que demanda un clamor de todos los toledanos: la retirada del Campo de Tiro que la Academia de Infantería mantiene junto al "Barrio de Santa Bárbara", que afecta de modo inmediato a los vecinos que habitan en él y, de modo general a toda la población toledana.

Sólo si se acepta esta condición CDS entrará en una nueva negociación.

Asimismo, CDS quiere dejar muy claro que cualquier negociación deberá garantizar de manera absoluta y completa las instalaciones deportivas que precisan los barrios de la zona de Palomarejos, así como el acondicionamiento y disfrute de la totalidad del Parque.

De ningún modo consentiremos que se repita lo que hicieron los firmantes del Convenio, esto es, vender 40.000 metros cuadrados de ese Parque, por un total de 560 millones de pesetas, especulando con el terreno y destinándolo a la construcción de "viviendas de lujo".

**ESTE VERANO
INGLES, FRANCES, ALEMAN
en**



- Cursos de recuperación de E.G.B., B.U.P. y C.O.U.
- Cursillos de iniciación y perfección.
- ¡Padres!: clases diarias para sus hijos con actividades interesantes. Con profesorado nativo y altamente cualificado.

IDIOMAS CON UNA DIFERENCIA

Plaza del Padre Juan de Mariana, 3-2º.
(Junto a Hacienda). Tfno.: 21 43 69

TOLEDO



Flores



Toledo

Nuncio Viejo, 19 • Teléfs. 21 19 08 • 22 84 27

TOLEDO

**Los mejores jamones
y vinos de
nuestra Región en
*Mesón Don Jamón***

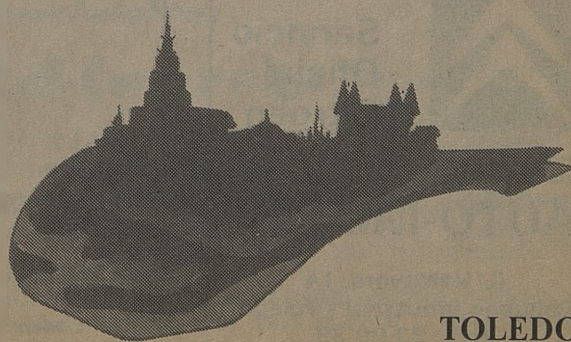

Alfileritos, 4

TOLEDO

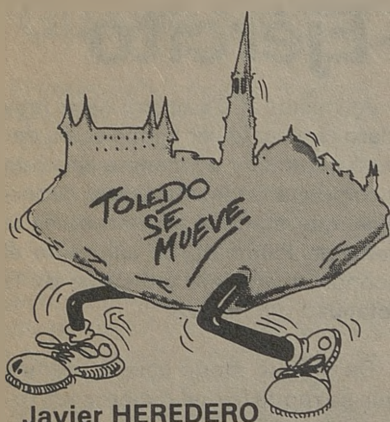

John Illsley: "Glass" ***

La evolución de Dire Straits dentro del mundo de las estrellas del pop ha estado basada en gran parte en el culto a la personalidad. Cuando se habla de John Illsley, a menudo se piensa en términos como "el grande y el tranquilo aquél". Nunca se utilizan superlativos ni hipérbolos. Es solamente el bajista que ha estado siempre ligado a la banda que ha vendido más de 40 millones de discos durante la presente década.

Ahora, por segunda vez, John Illsley ha salido voluntariamente de la rutina para entrar en los estudios y hacer una nueva y personal demostración de su talento. "Glass" es el resultado de esta aventura en la que ha escrito, cantado, tocado y producido con el apoyo de músicos como guitarrista americano Jerry Donahue, Chris White, además de los habituales en los Dire Straits, Guy Fletcher y Alan Clark. El coproductor del disco es Albert Boekholt.

Todo el mundo se pregunta al saber que el bajista ha emprendido una nueva aventura en solitario si esto tiene alguna razón de ser y per-

sonalidad propia. La respuesta es la misma que cuando grabó su primer disco en 1984, aquel "Never told a soul". La respuesta la hallamos desde el mismo momento que empieza a cantar. Difícilmente encontraríamos una voz más diferente y personal, alejada totalmente de todo lo que podría recordarnos a su habitual compañero de aventuras.

El sonido de Illsley está basado en los contrastes y en unas atmósferas que rompen el aire. La guitarra, los teclados y los metales proporcionan todo el cuerpo hasta que aparece en medio del compacto volumen una voz que expresa toda la ternura y ansiedad a medida de las necesidades de los temas. Lo hace apasionadamente aunque aparentemente se tenga la sensación de que lo hacen de la manera más natural y tranquila. A veces es fuerte, sutil, quizás evidente si se comparan canciones como la que abre el disco, "High Stakes" y "All I want is you".

"Glass" es el producto de un año de trabajo que empezó después de la gira mundial "Brothers in arms", tour que supuso la consolidación del grupo de pop rock actual. Es también el producto y el trabajo de un músico que tiene toda la confianza y se ha hecho merecedor de todo el respeto del público y los medios.

John Illsley nace en Leicester en 1949 y compagina desde su niñez el amor por la música con el ritmo de vida tan normal como posible. A los 24 años decidió que no podía pasar el resto de sus días llevando una vida tranquila sentado en un despacho y emprendió estudios de sociología y otros hasta que conoció a los hermanos Knopiler. Así llegamos a 1977 que es cuando comienza la carrera de Dire Straits. Después se marcharon dos de los miembros fundadores del cuarteto y solamente quedaron Mark y John. Las cualidades que aporta Illsley son claves a

la hora de pesar responsabilidades y resultados.

"Glass" nos permite descubrir al verdadero John Illsley. Pero también hay que decir que el verdadero John Illsley es el que toca el bajo en Dire Straits. Es un personaje que puede encontrar plenitud expresándose en solitario colaborando con un gran artista para hacer una música muy popular. Desmintiendo los rumores de separación de la banda, John Illsley tocó el pasado 11 de junio en el estadio Wembley coincidiendo con el cumpleaños del líder surafricano Nelson Mandela, concierto homenaje que estuvo precedido de dos veladas en el Hammersmith Odeon.

Para consuelo de los aficionados del resto del mundo tenemos entre manos esta gran obra titulada "Glass", un trabajo destinado a convertirse en algo más que un éxito.

Mory Kante: "Akwaba Beach" **

Mory Kante ha realizado un viaje brillante y mágico a través de la vida. Nacido en Guinea en el seno de una familia de trovadores muy conocidos en todo el país, Mory recibió sus primeras clases de música entre sus hermanos y hermanas antes de marchar a muy temprana edad para completar su educación en el área mandinga. De Mali a Guinea, el pueblo mandingo todavía honra la memoria de Soundiata, el hombre que construyó su imperio en el siglo XIII. Y Mory Kante era encargado de una misión: mantener viva la cultura mandinga y que la historia de Soundiata, hijo del búfalo, fuera transmitida de generación en generación.

A su retorno a Bamako, Mory era ya un consumado maestro tocando el cora, un instrumento cuyos orígenes se remontan a Casamance, el



Servicio
Oficial
Citroën

Citroën
AUTO-MOTOR

C/ Valcavero, 14
Polígono Industrial - Toledo
Telf.: 23 09 39



ROPA Y ZAPATOS

PRIVATA

LEVIS

CLOSED

PATRICIA

C/ Cadenas, 4

Telf.: 21 40 51

45001 TOLEDO

país de los ríos y los bosques que se extiende entre Guinea y Senegal. Mory Kante toca con la Super Rail Band of Bamako, la famosa orquesta que da la bienvenida a los viajeros que llegan en tren procedentes de Dakar. A continuación, se marcha a Abidjan, capital de la Costa de Marfil, y forma su propio grupo. Muy pronto le veremos haciendo giras por todo el continente. El programa de sus conciertos está dedicado sobre todo a lo tradicional. Ataviado de largos vestidos rosados y sandalias blancas, la música de Mory ondula como los cánticos entonados por el almuecin. Con su original mezcla de música africana y musulmana, la melodía surge impetuosa antes de que la percusión haya irrumpido con fuerza con su ritmo, tan seca como la piel de los tam tam estirada al sol. La característica voz de Mory, con su talla extraordinaria y su enorme flexibilidad, sorprende desde los primeros compases.

Para la segunda parte, Mory reaparece con trajes verde pastel. Su voz es en esta ocasión la del trovador mandingo contando los cuentos tradicionales. Puede resultar tan cautivador como los cantos gregorianos. Se escuchan con respeto y reverencia. Mory Kante termina ataviado con zapatos de cuero y un traje. Los músicos tocan el bajo, la batería y la guitarra eléctrica, sonidos que son mezclados con el xilófono africano y la percusión. Está situado entonces en la más pura tradición de los trovadores pop.

Los arreglos son meticulosos... Un solo de cora que recuerda a John McLaughlin cuando alcanza la magia de la improvisación con la punta de sus dedos... Mory toca las 21 cuerdas de su cora a la velocidad del sonido.

A finales de 1982, Mory Kante está tocando en todas partes entre Ouagadougou y Dakar. Pero un año después ha desaparecido sin dejar

rastros alguno. Cuando está a punto de terminar el año 1984, nadie conoce la forma para entrar en contacto con él. Al final reaparece, sin embargo, en París con una nueva banda.

Muy rápidamente se confirma que Mory Kante es capaz de conseguir el éxito creando una original mezcla entre la tradición y la modernidad. "Ten Cola Nuts", grabado durante el invierno de 1985 con la colaboración del pianista David Sancious, muestra el lado más jazzero del trovador, con la cora y los sintetizadores en una milagrosa armonía, y la Edad Media unida al Siglo XX como si nada hubiese ocurrido.

Su nuevo disco "Akwaba Beach", grabado en esta ocasión con Nick Patrick, productor de gente como Bashung o Carte de Séjour. Nick ha afirmado que Mory Kante es verdaderamente el trovador del rock que siempre había soñado ser. Con la pieza tradicional "Yeke Yeke", arreglada para la ocasión de forma dura, áspera, con un ritmo de rock bárbaro, Mory Kante marca el tono para dar comienzo al álbum. Aunque no ha perdido de vista el ritmo mandingo, flirtea orgullosamente con el



rock. Ha comprendido perfectamente todo lo que se puede sacar de un sofisticado estudio de grabación y, con la ayuda de Nick Patrick, logra introducirse de lleno en un sonido que va sin duda a hacer bailar a la gente entre Conacy y Nueva York, entre París y Bamako.

Ahorrativo, más eléctrico, más áspero y seco que nunca, "Akwaba Beach" es el trabajo más afilado y cortante de Mory Kante. Bastaron dos años de aprendizaje. El trovador de rock muestra sus armas a la audiencia.



"Danza Invisible", su LP "A tu alcance" confirma al grupo. Uno de los mejores LP's en el apartado de POP-NACIONAL 88.

DISCOTECA Y CAFETERIA MARIA CRISTINA



C/ MARQUÉS DE MENDIGORRIA, a/n.
TELÉFONOS 21 26 01 y 21 36 36
TOLEDO



Suministros

Alvarez, s. a.

Distribuidor de:

Azulejos - Pavimentos y Revestimientos Cerámicos
Gres - Saneamientos - Griferías
Muebles y Accesorios para baños
Materiales de Construcción en general



CENTRAL: Torviscal, 2. Tfno. 23 04 50
ALMACEN, EXPOSICION Y VENTA: General Villalba, 2. Tfno. 21 26 57
EXPOSICION Y VENTA: Pº de la Rosa, 64. Tfno. 22 00 80 45007 TOLEDO

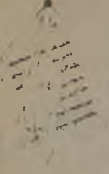

Pasos
 Ballet. Sevillanas,
 Jazz, Aerobic
 y Gimnasia Rítmica
 y de Mantenimiento.

Calle Colombia, 10. Tfno.: 21 69 39
 45004 TOLEDO

Chelix

MUSICA-SONIDO

Plaza S. Nicolás, 1
 Telf.: 21 06 56 TOLEDO

BAR RESTAURANTE
EL TELON
Máximo Gómez Rafael

Comida casera
 Raciones y tapas
 variadas

Avda. de Santa Bárbara, 2
 Telf.: 22 35 62 - 45006 TOLEDO

Luna Novias

Alcalá, 125 - Tfno.: 275 13 70 y
 Alcalá, 200 - Tfno.: 255 19 39.
 28028 Madrid

Lisboa, 5 - Tfno.: 21 48 73
 45005 Toledo

Pimpinela

MODA JOVEN

C/ Azacanes, 22
 Tfno. 21 12 76 45003 TOLEDO



LA BLANCA PALOMA

LAVANDERIA INDUSTRIAL
 Y LIMPIEZA EN SECO

Avda. Boladiez, 1. Tfno. 23 07 12
 45007 TOLEDO

En la provincia de Ciudad Real, al sur de los Montes de Toledo, se ubica uno de los parajes más perfectos del ecosistema europeo: Cabañeros. Flanqueándola por el norte bajo los Montes, Retuerta del Bullaque, parador de águilas imperiales; al occidente, Horcajo de los Montes y al sur, como guardando su sierra para no desparramarse entre las cuencas del Guadiana y del Bullaque, el pueblo de Alcoba.

Una sensación majestuosa se apodera de uno al acercarse a la Sierra del Chorrito. Su vegetación, la misma que antaño cubriera el ochenta por ciento de los montes y llanos de la Península Ibérica, rezuma vida en su interior. Las rañas y laderas bajas no demasiado aptas aquí para el cultivo, se abren a los encinares, amargos y dulces, como sus frutos; son las pardas tierras meridionales. Ya en la ascensión a solanas los alcornocales se hacen amos de un paisaje típicamente mediterráneo del que ya sólo existen algunos fragmentos dispersos por nuestra geografía.



En Cabañeros todo es privilegio. El cauce del Guadiana y del Bullaque tienen el orgullo de albergar una de las mejores formaciones vegetales del oeste peninsular; también sus bosques de alcornocales, amantados por arroyos como el del Pocito, del Peral o Pescados, ostentan un título: los de mejor conservación de toda Europa.

Pero lo más representativo de Cabañeros es sin duda su fauna, considerada como uno de los ecosistemas más ricos de Europa, cobijo de aves y mamíferos en peligro de extinción que han hecho de este paisaje el hábitat natural de sus razas. Aquí viven más de 250 especies de

...para segu

Dos informes oficiales a cargo del ICONA y la CIMA; un Manifiesto de 117 científicos españoles; cartas de organismos internacionales dirigidas a Su Majestad el Rey y al presidente del Gobierno; más de

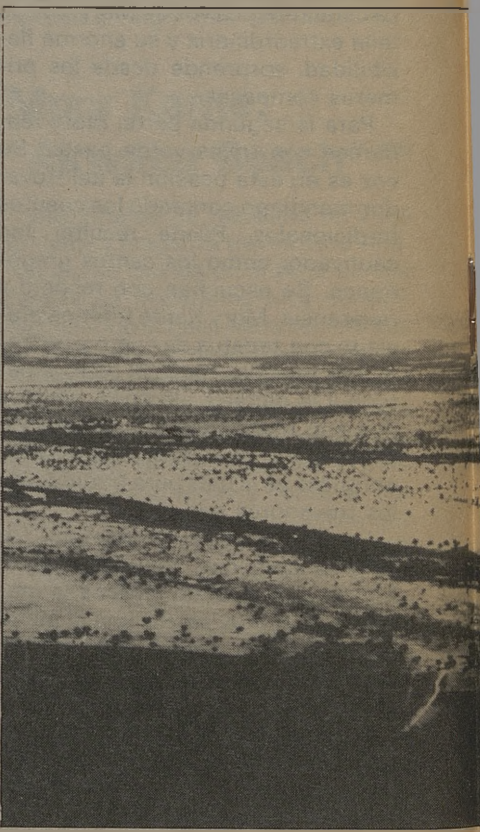
CABAÑEROS

JULIEN

GRABADO Y MARCAJE

Letras adhesivas, Grabados de Placas
 Marcaprecios, Etiquetadoras y pistola de agujas
 Fabricación de sellos de caucho

TIENDA
 Cervantes, 12
 Telf. (925) 22 57 97
 45001 - TOLEDO

FABRICA
 Valdecelada, 10 (Parcela 109)
 Telf. (925) 23 24 49
 Polig. Industrial - TOLEDO

SOMOS FABRICANTES

ir volando!

media docena de ocupaciones de la finca y otras tantas manifestaciones, previenen al Gobierno español de los peligros que correría Cabañeros de llevarse a cabo la instalación del polígono de tiro.

IEROS

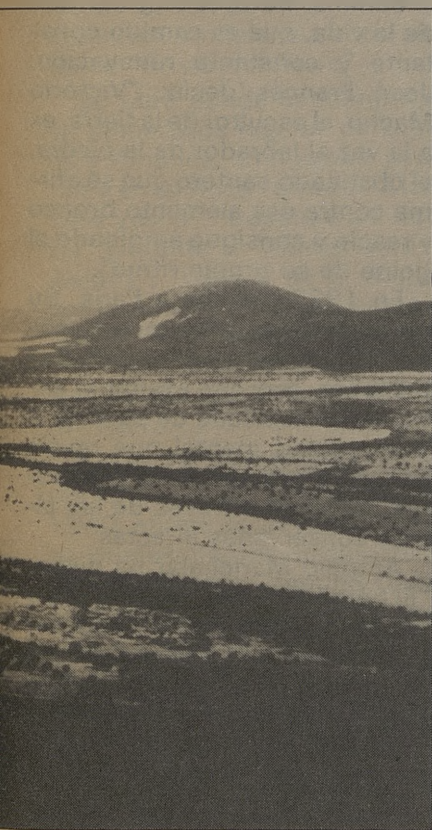

mamíferos y se puede decir que la práctica totalidad de las aves de la Península Ibérica se dan dentro de estas fronteras. Y es precisamente en sus aves, en sus rapaces, donde Cabañeros vertebró toda su fuerza. Grandes pájaros como el águila imperial, el águila real, el buitre negro o la avutarda, expresamente protegidos rubrican la calidad de estas laderas ahora amenazadas, refugio de algunas especies sedentarias e invernadero de migradoras.

En este gigantesco escenario al aire libre se representa año tras año la extraordinaria obra de la procreación. Por estos días, en la primavera, los buitres se emparejan en un espectacular rito nupcial. En la ceremonia, machos y hembras hilvanan el cielo formando una inmensa corona volante donde eligen a su pareja. Es el preludio del apareamiento.



ESCUELA - MÚSICA

Martin
Códax

Solfeo, piano, guitarra. Iniciación musical para niños. (Profesores titulados). Autorizado por el Ministerio de Educación y Ciencia
Pza. S. Agustín, 1-3º. Tfno. 21 37 54

Comercial
Galán S.A.

PINTURA INDUSTRIAL
PRODUCTOS QUÍMICOS

C/ Guadarrama, 4 - Parcela 148
Polig. Industrial - Telf. 23 04 71
45007 TOLEDO

al ←
ESTUDIOS TÉCNICOS DE
PROMOCIÓN E IMAGEN

Carreteros, 5 Teléf. 21 59 22
45003 TOLEDO

INSTRUMENTOS MUSICALES
DISCOS
LIBROS DE MÚSICA
PARTITURAS
ACCESORIOS



CHAPINERIA, 15
TELEF. 21 10 07
TOLEDO



Marta Plaza

ZAPATO-BOLSO

Tornerías, 4
Tfno.: 21 25 11
TOLEDO

Restaurante Bar Terraza
Los Monteros



Especialidad en cocina castellana
Desayunos y tapas variadas

Pza. P. Juan de Mariana, 3.
Tfno.: 22 12 56

Bar Restaurante
El Casino



Bodas, Banquetes, Bautizos,
Reuniones

Plaza de la Magdalena, 11.
Tfno.: 21 59 99

A la memoria de Victorio Macho

Victorio Macho Rogado, nació en Palencia, el 23 de diciembre de 1887, en el seno de una familia modesta de ebanistas, en un "paisaje mono-teísta que, sin perderse, se achica al hombre y en que se siente en medio de la sequía de los campos sequeadas del alma".

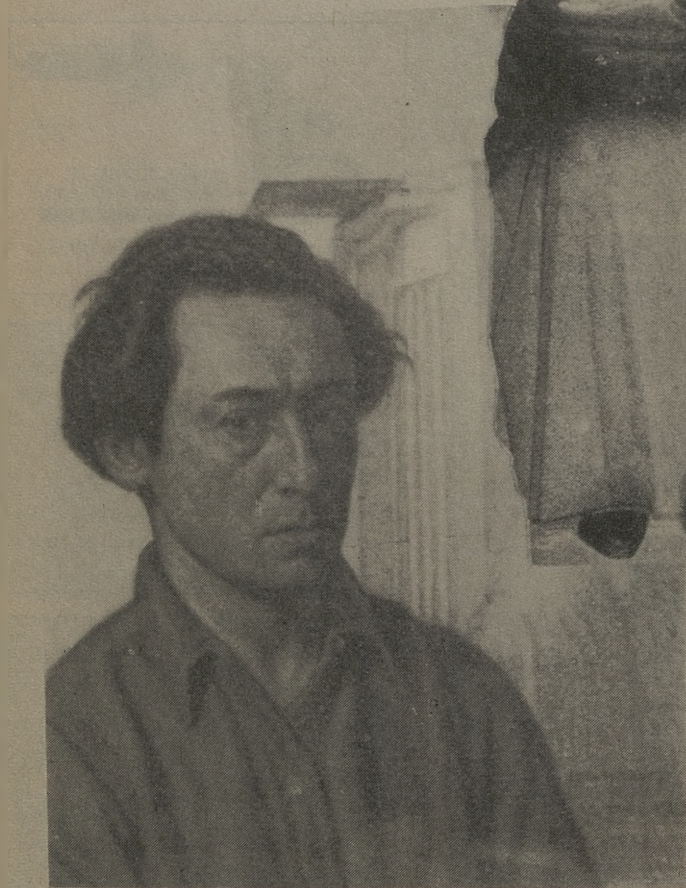

Iba para músico, pero indeciso, abandona la música y decide ser escultor. Con esta finalidad, Victorio llega a Madrid recién cumplidos los quince años. Y desde entonces es conocido con el nombre de EL SELVÁTICO. Selvático por no aceptar ninguna especie de colonialismo artístico. Participa de la misma rebelión del pintor Solana o de Vázquez Díaz.

Un andariego, pero sus tres afectos: Palencia-Toledo-Santander.

En 1921, celebra la gran exposición en el Museo de Arte Moderno. Es su primera exposición; en ella da a conocer su obra que permanecía inédita. Poco después moriría su primera esposa.

Camina, lleva consigo el don de la vida, que es cambio constante y constante renovación. José Francés decía: "Victorio Macho, el escultor de la tierra, es a la vez el labrador de la piedra, el obstinado cantero que se afirma contra ése elemento bronco y reacio y consigue amoldarlo al golpe de su propio ritmo".

En 1937 marcha a París. Su obra continúa, gobiernos hispanoamericanos le conceden distinciones. Hay que exaltar la entrañable racialidad de su arte, la profundidad mental que revela ese lento examen de la psicología española a través de las almas conservadas intactas.

Antonio Marichalar ha dicho: "El héroe de Macho, sosegado y tranquilo, pero, como Hugo, inclinado sobre el lado del misterio, busca, en el alterado reflejo del agua, la misteriosa respuesta que no le puede dar el hombre, tan fiel en su ciencia como esa falsa imagen que devuelve el espejo: hechura suya".

TOLEDO

Tres

Tristes
ligres

BAR

TER

**CENTRO DE MEDICINA,
ESTÉTICA Y SALUD**

TRATAMIENTOS: Obesidad, acné, celulitis, circulación.

TERAPIAS: De relajación y depilación eléctrica.

PELUQUERIA.

Barrio Rey, 9
Telf. 22 39 12

TOLEDO

Victorio no permite que elogios ni censuras puedan fijarlo en un momento. Ha espigado en la escultura histórico nacional, y de ella ha traído, no remedo de formas, sino conceptos y emociones.

En julio de 1951, contrajo matrimonio con la distinguida dama limeña Zoila Barrós Conti, regresando al año siguiente a España tras una larga ausencia.

En 1953, construye la Casa Museo Roca Tarpeya en Toledo, trasladándose en 1954 a vivir en Toledo.

Toledo sería el lugar último de su vida, ya que muere el 13 de julio de 1966. Al día siguiente, después de ser velado en la Academia de Bellas Artes, se le dio sepultura en Palencia a los pies de su "Cristo del Otero".

Su obra puede contemplarse en numerosos lugares de España y América, en museos, jardines y en su Roca Tarpeya: "Marinero Vasco", "Sepulcro del Doctor Llorente", "Monumento a Galdós", "Cabeza de D. Miguel de Unamuno", "Monumento a Cajal", "El Hermano Marcelo", "La madre del Artista", "Cristo de Corrales de Buelna", "Cristo del Otero"...

Rasco, en "El Comercio" de Lima, del 18 de noviembre de 1940, afirma de su obra: "Fuerza, primera impresión del arte de Macho; hondura, segundo estado del alma que se instala en nosotros a poco de contemplar sus esculturas y dibujos. Y también gracia. Porque las manos del egregio español saben ser poderosas y delicadas a un tiempo mismo, como la trompa del elefante que estrangula leones y coge una flor... A ratos, sus dibujos recuerdan a Durero...; otros, parece que el espíritu de Fra Angélico... En bronce, la fragua española funde reciedumbres ancestrales... hombres que representan razas".

Veintidós años han pasado de su muerte; la Roca fuerte y dura de su Tarpeya sigue viva con los recuerdos más nobles de una raza. La Casa-Museo cerrada por la desidia y la falta de coordinación del poder.

Roca Tarpeya

Cerca de Santa María la Blanca, Sinagoga del Tránsito, San Juan de los Reyes y Casa del Greco, se encuentra el despeñadero conocido por Roca Tarpeya. Sobre él, Victorio Macho, en 1953, construiría su Casa-Museo, donde viviría desde 1954 hasta su muerte hace veintidós años.

Tarpeya, Toledo, quería emparentar con la hija de Espurio Tarpeyo, comandante de la fortaleza capitolina en tiempos de Rómulo, y la colina romana del mismo nombre por donde eran despeñados los traidores.

Tarpeya se convertía en Casa-Museo de Victorio Macho gracias a que el escultor, el día 6 de junio de 1966, otorgaba su testamento, y en él cuidaba de consignar su deseo de realizar con sus obras guardadas en la casa una fundación particular benéfico-docente que se denominaba "Fundación Victorio Macho", a través de la que cedía a España, pero radicando siempre en su Roca Tarpeya, sus esculturas, bocetos, diseños, apuntes y dibujos. Designó, además, como patrono único a su esposa Zoila Barrós, asesorada por un Consejo Consultivo. En él se incorporarían tres represen-

tantes del Ayuntamiento toledano.

Once meses después de la muerte de Victorio Macho, el entonces director general de Bellas Artes, Gratiniano Nieto, la esposa del escultor y autoridades toledanas, inauguraban el nuevo Museo de Escultura Contemporánea.

Sin embargo, Victorio Macho nunca llegaría a pensar que este Toledo le olvidaría y que su Museo tendría que cerrarse por la desidia y el abandono. Toledo estuvo un día a punto de perder las obras de Victorio Macho. Con motivo de una exposición en Palencia salieron de Toledo; gracias a la labor incansable de un reducido número de toledanos volvían un año después. Desde su marcha el museo se cerraría y no volvería a abrirse. El deterioro en el que se encuentra no permite la visita.

La larga lista del abandono de los monumentos y obras de arte de Toledo suma una nueva más, el Museo de Victorio Macho y Roca Tarpeya. Cultura, tradición, arte, van siendo sinónimos de desidia, abandono y olvido. Roca Tarpeya bien se merece una reforma, rehabilitación o lo que sea, pero que se haga.



Avenida Castilla-La Mancha, s/n
45003 TOLEDO

TELEFONO: 21 67 23

Sólo ha gastado uno de los tres millones y medio previstos

La Junta no ha invertido en el Museo de Victorio Macho

La Junta de Comunidades ha invertido hasta la fecha apenas un millón de pesetas, de los 3.600.000 a los que se comprometió, con el fin de llevar a cabo las obras de rehabilitación de la casa-museo de Victorio Macho, que en estos momentos continúa cerrada y sin ninguna perspectiva inmediata de que la situación vaya a cambiar, según han señalado a este periódico fuentes municipales.

Como se recordará, el compromiso alcanzado en su día establecía que la Junta de Comunidades debía destinar la cantidad indicada a la realización de diversas obras de reparación del edificio, una vez finalizadas las cuales, el Ayuntamiento de Toledo pasaría a hacerse cargo de la apertura y mantenimiento del museo. Tras diversas vicisitudes y retrasos, las obras dieron comienzo, pero, al parecer, no se ha agotado ni el presupuesto de rehabilitación previsto, por lo que el inmueble no se encuentra en estos momentos en condiciones para ser abierto al público. El alcalde, José Manuel Molina, se ha dirigido ya en varias ocasiones a diversas instancias del Gobierno regional demandando una solución urgente a este tema, aunque hasta la fecha el asunto sigue congelado y el futuro del en su día polémico y después olvidado museo del escultor palentino continúa en la más absoluta incógnita. El Ayuntamiento ha llegado incluso a proponer a la Junta que si por algún motivo no está en disposición de ejecutar las obras que todavía restan, le entregue el dinero que tiene presupuestado para este fin y la propia Administración local se hará cargo de la continuación del proyecto hasta su término.

Haciendo patente toda esta preocupación, Molina escribió hace algún tiempo una carta al consejero de Cultura que no ha tenido hasta ahora respuesta, por lo que es de esperar que nuevamente, y no tardando mucho, vuelva a plantearse el tema ante los órganos decisorios del Gobierno regional.

(YA, 14-VI-88)

Avance programa Ferias 88

Domingo, 14 de agosto. A las 7 de la tarde, en la Plaza del Ayuntamiento, iniciación de la Feria y Fiestas en honor de Ntra. Sra. del Sagrario, Patrona de Toledo, con el disparo de cohetes y bombas reales. A las 7,30, por las principales calles de la ciudad, desfilará la Cabalgata Pregón de la Feria y Fiestas Patronales, con gigantes y cabezudos, bandas de música y comparsa de Samba Brasil. En el Real de la Feria, juegos infantiles con cucañas, pucheros, sorpresas, etc. A las 9,30 de la noche, inauguración del Real de la Feria. A las 10,30 de la noche, en la Pza. del Ayuntamiento, Festival de Bailes Regionales, con los Grupos de Coros y Danzas de Villaseca de la Sagra, Yuncler, Añover de Tajo y Tembleque. A las 11 de la noche, en el Paseo del Rey Sisebuto, Gran Verbena Popular, con la actuación de la Orquesta Sandra y Bombines.

Lunes, 15. Festividad de Ntra. Sra. la Virgen del Sagrario, Patrona de Toledo. A las 7 de la mañana, disparo de morteros y bombas reales. A las 11 de la noche, en la Plaza de toros, actuación del grupo Hombres G. A la misma hora en el Paseo del Rey Sisebuto, gran verbena popular, amenizada por la Orquesta Xucar.

Martes, 16. A las 10 de la noche, en el Salón de Actos de la Caja Rural (C/ Coronel Baeza, s/n.), actuación de la Coral Mixta Polifónica de Santa Cruz de Tenerife, dirigida por D. Francisco Padrón. A las 11 de la noche, en el Pº de Sisebuto, verbena popular a cargo de la Orquesta Madrid.

Miércoles, 17. A las 10,30 de la noche, en la Pza. del Ayuntamiento, representación a cargo del Taller de Música-Teatro "Agada", de la obra "La zorra y el lobo se quieren casar". A las 11 de la noche, en el Pº de Sisebuto, la Orquesta Nuevo Mundo amenizará la gran verbena popular.

Jueves, 18. A las 10,30 de la noche, en la Pza. del Ayuntamiento, actuación de la Compañía Lírica de Orgaz, con la puesta en escena de la obra "El Huésped del Sevillano", de J. Guerrero.

Viernes, 19. A las 10,30 de la noche, en la Pza. del Ayuntamiento, Festival de Bandas de Música, con la participación de las de Fuensalida, Consuegra, Mora y Banda de Toledo. A las 11 de la noche, en el Paseo del Rey Sisebuto, gran verbena popular, que amenizará la Orquesta Boreal.



BALLESTEROS

- PUERTAS BLINDADAS
- CARPINTERIA
- MUEBLES

FABRICA Y EXPOSICION

C/. Guadarrama, s/n. (Polígono Industrial) - Telfs. 23 00 06

TOLEDO

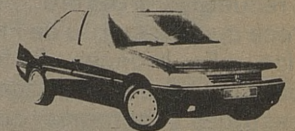

Talleres BONILLA

SERVICIO OFICIAL  PEUGEOT TALBOT

MECANICA - CHAPA Y PINTURA
SERVICIO DE GRUA PERMANENTE

C/. Valdecarza, 14
Teléfono: 23 11 75

Polígono Industrial
45007 TOLEDO

Premio a la exportación 1987

Dos han sido las empresas toledanas que han obtenido el Premio a la Exportación 1987 convocado por la Cámara de Comercio e Industria de Toledo: ARTE HISPANICO, S.L. y RELASA. Los criterios tenidos en cuenta por el Jurado a la hora de proceder al fallo del Premio han sido varios, destacando el esfuerzo exportador acometido por ambas empresas durante el ejercicio de 1987.

Arte Hispánico, S.L., situada en Olias del Rey, es la empresa líder en exportación de muebles en la provincia de Toledo y la tercera dentro de este mismo sector a nivel nacional. El volumen de exportación de esta empresa durante 1987 rondó los 1.400 millones de pesetas, contando con clientes europeos y asiáticos. Francia, Bélgica, Italia, Suiza, Alemania y Japón, son algunos de los clientes extranjeros de esta empresa, la cual participa en tres o cua-

tro certámenes internacionales anualmente. La progresión exportadora es evidente, al pasar de una cifra en torno a los mil millones de pesetas en 1985 a la actual, anteriormente citada, en 1987.

RELASA, por su parte, es una empresa con domicilio en Seseña, dedicada a actividades relacionadas con la alimentación animal. A pesar del escaso tiempo desde su constitución en 1985, esta empresa ha realizado un extraordinario esfuerzo exportador durante 1986-87 en los cuales exportaron valores superiores a los 200 y 400 millones de pesetas respectivamente. La labor de penetración en los mercados exteriores ha sido notable, contando ya con clientes en Sudamérica, África y la propia Comunidad Económica Europea. Así mismo, se pretende penetrar en mercados de un potencial importante como es Oriente Medio.

Cómo conocer su mercado

La nueva publicación de la Cámara de Comercio, en colaboración con el Consejo Superior de Cámaras, se presenta bajo el título "Cómo conocer su mercado", que junto a "Reflexiones para crear una empresa" y "Cómo y cuándo hacer facturas", se encuadra dentro de la colección Creación de Empresas.

Estudiar el mercado no es fácil, ya que para ello se necesita tener información, saber estudiarla y saber sacar conclusiones del estudio.

Sin embargo, es imprescindible conocer el mercado para llegar a consolidarse en él.

Este manual pretende ofrecer unos puntos de reflexión y unas guías de comportamiento a los nuevos empresarios. Especialmente, a los que se plantean poner en marcha empresas pequeñas, las cuales normalmente se conforman con un conocimiento intuitivo del mercado, porque creen que invertir en estudiarlo es perder tiempo y dinero.

Subvenciones a las AA.VV.

Con un importe de más de dos millones de pesetas, la concejalía de Servicios Sociales y participación ciudadana ha dado a las Asociaciones de Vecinos las siguientes subvenciones:

Asociación de Vecinos "El Tajo": 492.800 pesetas.

Asociación de Vecinos "Alcántara", 304.000 pesetas.

Asociación de Vecinos "Candelaria", 50.000 pesetas.

Asociación de Vecinos "La Muralla", 146.400 pesetas.

Asociación de Vecinos "La Verdad", 162.000 pesetas.

Asociación de Vecinos "La Voz del Barrio", 406.000 pesetas.

Asociación de Vecinos "Parque de Nara", 50.000 pesetas.

Asociación de Vecinos "Azumel", 63.000 pesetas.

Asociación de Vecinos "Barrio de San Martín", 50.000 pesetas.

Asociación de Vecinos "La Cornisa", 248.000 pesetas.

Asociación de Vecinos "Santa Leocadia", 113.200 pesetas.

Asociación de Vecinos "La Mezquita", 213.000 pesetas.

Asociación de Vecinos "El Zoco", 50.000 pesetas.

Federación Local de Asociaciones de Vecinos, 50.000 pesetas.



General Martí, 1
Teléf. 21 53 31



C/. Angel, 21
Telf.: 21 40 28 - 35 87 67
Abierto plazo de matrícula

Caja Rural en la Vuelta a Toledo

La XXIII Vuelta Ciclista Internacional a Toledo, XXXII Trofeo Bahamontes, a celebrarse del 12 al 15 de agosto, cuenta ya con siete equipos inscritos. Las formaciones son: Caja Rural, Central Lechera Asturiana, Cafés La Estrella-Bosch, Cerámica Cabrera, Caja Rural y Puertas Mavis y CC Ronsellon de Francia. Además, se está en contacto con Teka, Reynolds y Caam.

Las cuatro etapas son:

Primera:

Toledo-Mora.

Segunda: Quintanar-Quintanar (en línea)

Quintanar-Quintanar (contrarreloj por equipos).

Tercera: Mazarambroz-Mazarambroz.

Cuarta: Getafe-Talavera.

Actividades veraniegas del Patronato Deportivo Municipal

Tenis, tiro con arco, esgrima, natación, badminton, patinaje y sevillanas, serán las actividades que durante los meses veraniegos va a realizar el Patronato Deportivo Municipal del Ayuntamiento de Toledo. Todas ellas contarán con niveles de iniciación y perfeccionamiento, tanto para niños como para adultos. Las clases serán impartidas por profesores especializados, todos los días, excepto sábados y domingos, en horario de mañana y tarde.

Las inscripciones pueden realizarse en los Pabellones Polideportivos de Palomarejos, Salto del Caballo, Santa Bárbara y Sta. María de Benquerencia, donde se celebrarán estas actividades y se puede solicitar la información sobre las mismas.



bar-cafeteria
LAS TIENDILLAS

(Junto al golosón)



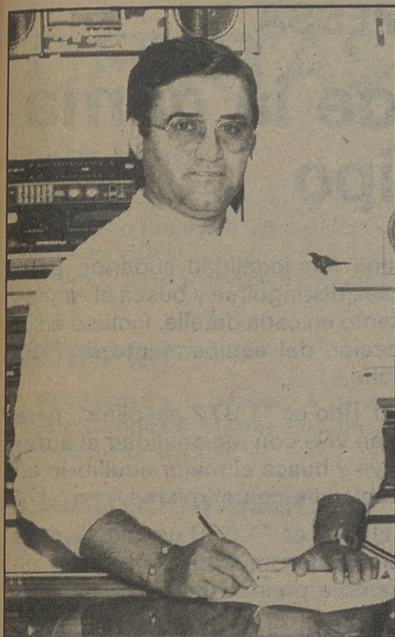

El 10 de agosto

Málaga frente al Toledo

El próximo 10 de agosto, el CD Toledo se enfrentará al Málaga en el Campo Municipal. Previamente el Toledo jugará un amistoso frente al ascendido a Tercera División, el Yepes.

El Málaga viene a ocupar el puesto del Castilla, equipo en el que se pensó primeramente, pero el presidente del Toledo, al mismo costo, eligió al Málaga.

El técnico del Toledo, García Calderón, tiene previsto iniciar los entrenamientos, de cara a la próxima temporada, el día 20 de julio.

El Toledo jugará asimismo, el Trofeo Portillo, los días 27 y 28, y el Trofeo Ferias de Toledo, los días 13, 14 y 15 de agosto, con los equipos Sta. Bárbara, Móstoles y Getafe.

Fiestas del CD Toledo

En el complejo Beatriz se celebró el día 10 de julio una cena social con fiesta incluida, fin de temporada, del Club Deportivo Toledo.

Después de la cena, actuación de la orquesta atracción de Juanita Rivero.

El final de campaña se cerró

con otra fiesta el pasado 8 de julio, en el mismo complejo, con subasta del Alfa Romeo 33, al no haber sido vendida la papeleta del número premiado.

En el transcurso de la cena le fue impuesta la medalla de oro del club al Presidente de la Región, José Bono.

VI RALLYE D. QUIJOTE Y SANCHO (III TROFEO DIPUTACION)

A CELEBRAR LOS DIAS 19,
20 y 21 DE AGOSTO EN
QUINTANAR DE LA ORDEN
(Toledo).



PATROCINADORES: EXCMA.
DIPUTACION DE TOLEDO,
AYUNTAMIENTO DE QUINTANAR
Y DISTINTAS FIRMAS COMERCIALES.

DIRECTOR: Antonio Cano Montoya.
DIRECTOR TECNICO: Vicente Pavía.
SECRETARIA: Isabel Cano Ruiz.
PRESENTADOR: Angel Barrios Baón.
CAMARA: Julio del Cerro.

PARA INSCRIPCION: SR. CANO
Telf. (925) 18 11 80



CENTRO DE JARDINERIA

«El Tajo»

- * VIVEROS PROPIOS con producción de plantas aclimatadas a la zona
- * Plantas de interior
- * Complemento de jardinería
- * Creación de parques y obras de jardinería
- * Proyectos de jardinería
- * Montaje de riegos automáticos y manuales
- * Floristerías en Toledo y Yuncos

Carretera TOLEDO-MADRID por MOCEJON
Finca "El Cercado" AZUCAICA (Toledo)

Telfs.: TOLEDO: 22 16 70
MADRID: 254 72 30

AUTOS RIMESSA

Presentación de la gama Fiat Tipo



FIAT Tipo. DGT
Motor 1.372 c.c.

FIAT Tipo. DGT
Motor 1.372 c.c. de 72 CV DIN
con carburador de doble cuerpo y
encendido electrónico
breakerless. Velocidad
máxima: 161 Km/h.

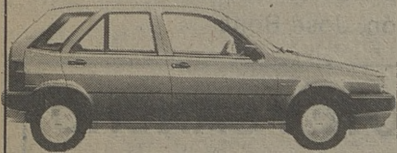

FIAT Tipo. DGT
Motor 1.580 c.c.

FIAT Tipo. DGT
Motor 1.580 c.c. de 83 CV DIN
con carburador de doble cuerpo
y encendido electrónico. Velocidad
máxima: 172 Km/h.

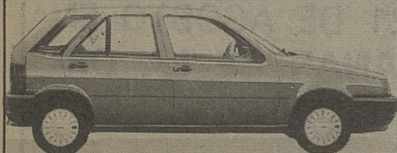

FIAT Tipo. DGT
Motor 1.929 c.c.
turbodiesel

FIAT Tipo. DGT.
Motor 1.929 c.c. Diesel de 92 CV
DIN con sobrealimentación turbo
e intercooler. Velocidad
máxima: 175 Km/h.

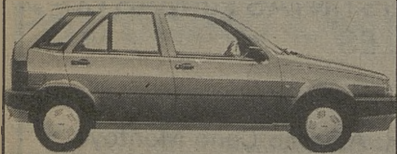

FIAT Tipo
Motor 1.372 c.c.

FIAT Tipo.
Motor 1.372 c.c. de 72 CV DIN
con carburador de doble cuerpo
y encendido electrónico
breakerless. Velocidad máxima:
161 Km/h.

En las instalaciones de Autos Rimessa tuvo lugar la presentación de la gama Fiat Tipo. Nueva serie de coches Fiat de lujo, elegancia, seguridad y velocidad.

El Fiat Tipo significa más espacio, más confort, más seguridad. Significa equilibrio global de prestaciones. Pero también significa una gama de cuatro versiones pensadas para dar una respuesta personalizada a cualquier exigencia de uso. Tomando como base común un producto exclusivo en sus prestaciones y en su técnica vanguardista.

El Tipo es "DGT", para quien sabe apreciar la tecnología más avanzada

y una funcionalidad superior, pero desea distinguirse y busca el refinamiento en cada detalle, incluso en la elección del equipamiento de "su" coche.

El Tipo es "1.372 gasolina", para quien vive con racionalidad el automóvil y busca el mejor equilibrio en su relación con el mismo.

El Tipo es "1.580 gasolina", para quien exige mucho a su coche en cuanto a prestaciones.

El Tipo es "1.929 turbodiesel", para quien busca en el Diesel un gran placer de conducción y máximas prestaciones.



Angel Martin

- ESCALERAS
- TERRAZOS
- GRES
- AZULEJOS
- MARMOL
- SANEAMIENTOS
- CHIMENEAS
- REVESTIMIENTO PISCINAS
- MUEBLES
- GRIFERIA
- ACCESORIOS DE BAÑO

FABRICA Y EXPOSICION:
Ctra. Madrid-Toledo, Km. 63,300
(Junto a la Gasolinera y Porcelanosa)

Teléfono 35 81 05
OLIAS DEL REY (Toledo)

OFERTAS

Ivan Color

Novios, realizando vuestro reportaje de boda en IVAN COLOR, podéis lograr hasta un VIDEO.

IVAN COLOR en la calle Taller del Moro, 11.

Copimat

Fotocopias a 5 pesetas. A partir de 100 fotocopias 4 pesetas. En Comercial Miradero, local 123.

Electrodomésticos Sonia

-VÍdeo Parasonic G-12 con lápiz programador: 86.000 pesetas.

-Televisor color Philips 21 pulgadas: 81.500 pesetas.

-Frigorífico COMBI marca IGNIS: 64.000 pesetas.

-Cinta Vídeo Panasonic, 3 horas: 750 pesetas.

Precios IVA incluido. Grandes facilidades de pago y ahora, además, en Electrodomésticos Sonia regalamos lingotes de plata, en la calle Perala, 49.

Pimpinela

En Pimpinela, Grandes Rebajas de julio:

Jerseys y Camisas señora y caballero: 990 pesetas.

Vestidos y conjuntos: 1.990 pesetas. Pimpinela, en Azacanes, 22.

Bazar Canarias

En 40 minutos se revela su carrete en color a precios económicos. Regalo de hasta tres carretes en color con el revelado. En la calle Hombre de Palo.

Foto Cine Miguel Angel

Cámara fotográfica Cannon EOS 650, súper oferta 70.575 pesetas.

Diapositivas Peruts, 36 exposiciones revelado incluido, 890 pesetas.

Boutique Chey

Grandes descuentos en toda la ropa, zapatos y bolsos de esta temporada.

Ruth Boutique

Interesantes rebajas en todos los modelos.

Arcos

Grandes rebajas de verano en Arcos Centro Moda. Vea sus ofertas especiales de 2x1. Pague 1 prenda y llévase 2.

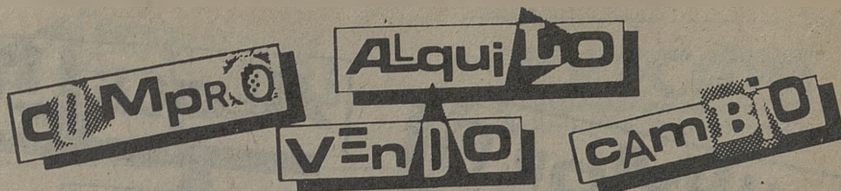

-Vendo fotocopiadora Cannon en buen uso. Tfno.: 41 00 21.

-Se busca apartamento o chalet en alquiler en zona Torremolinos o Alicante. Tfno.: 21 67 23.

-Alquilo local para oficinas o industrias de 60 metros aproximados. En primera planta, con calefacción y servicio. Zona Centro de Toledo. Plaza de San Justo, 9. Tfno.: 21 14 85 - 21 23 63.

-Vendo plaza de garage en edificio frente plaza de toros. Tfno.: 22 33 19 llamar tardes.

-Vendo terreno a 9 km. de Toledo, muy económico. Llamar de 9 a 2 y de lunes a viernes al teléfono: 22 24 21. María del Carmen.

-Vendo o permuta por casa o local en Toledo, piso de 3 dormitorios, salón, cocina, lavadero, terraza, baño y servicio. Amueblado con piscina en Playa Miramar (Gandía). Tfno.: 21 14 43.

-Se vende parcela en Las Nieves, 1.270 metros cuadrados. Tfno.: 22 57 45.

-Se vende parcela en La Bastida, 5.000 metros cuadrados. Tfno.: 22 69 40.

-Se vende local comercial de 100 metros cuadrados en planta y 150 metros cuadrados de sótano en C/. Colombia. Tfno.: 21 35 52.

-Compraría casa por zona Santa Bárbara o San Antón. Escribir al apartado 424 de Toledo.

-Traspaso local comercial céntrico. Tfno.: 21 27 43.

-Se vende piso en Ronda de Buenavista con 4 dormitorios, salón, dos baños, cocina, dos terrazas, armarios empotrados, dos ascensores, campo de tenis y piscinas, con plaza de garage. Tfno.: (91) 477 47 02.

SE VENDE: Cocina Industrial con seis fuegos, horno y armario para propano. Seminueva. Lavavajillas Industrial nuevo, sin estrenar. Freidora Industrial en buen estado. Congelador 410 litros como nuevo. Una mesa de dos baldas forrada de formica, medidas 2x7,5 metros. Una báscula. Un corta fiambres eléctrico. Batería de cocina Industrial aluminio, y diversa vajilla. Todo el lote: 350.000 ptas. Para verlo, sólo tardes, de 4,30 a 7,30. Tlf.: 22 23 04.



LA ELEGANCIA
EN EL VESTIR
DE LAS NOVIAS,
MADRINAS Y FIESTAS

Abrimos sábados por la tarde

Calle TALLER DEL MORO, 11
Teléfono 21 51 53 - TOLEDO

Grandes Descuentos

Bazar CANARIAS

REVELADO COLOR EN 40 MINUTOS
SUPER ECONOMICO Y REGALO DE CARRETE

ARTICULOS DE IMPORTACION - REGALOS - RADIO CASSETTES
MINICADENAS - ELECTRODOMESTICOS - FOTOGRAFIAS - RELOJES

PRECIOS DE CANARIAS. VISITENOS Y LO COMPROBARA

HOMBRE DE PALO, 15.

TFNO.: 21 60 95 - 45001 TOLEDO

COMPRANDO ALQUILANDO VENDIENDO CAMBIANDO



CALIDAD Y DISEÑO

Avda Barber, 16 Toledo 22 74 61

¡¡EN VENTA Y ALQUILER!!

PISOS, CASAS, LOCALES
FINCAS RUSTICAS Y SOLARES

Marcos CARRASCO

AGENTE DE LA PROPIEDAD
INMOBILIARIA
(COLEGIADO)

C/. Plata, 10.
Tels.: 22 22 69-22 25 42
TOLEDO

CALPE: Se vende apartamento, 5.150.000 pesetas.
TORREVIEJA: Se vende apartamento dúplex, 3.550.000 pesetas.
TORREVIEJA: Se vende apartamento, 3.150.000 pesetas.
TABERNES: Se vende apartamento, 6.990.000 pesetas.
ALTEA: Se vende parcela 1.252 metros cuadrados, 4.757.600 pesetas.
ALTEA: Se vende parcela 1.164 metros cuadrados, 3.975.600 pesetas.
ALTEA: Le construimos su chalet en su parcela por 4.568.000 pesetas.
BENIDORM: Se venden apartamentos, 6.900.000 pesetas.
CULLERA: Apartamento en primera línea de playa, 5.900.000 pesetas.

Informa y vende: Geyplan, S.A. "La solución a sus vacaciones". Centro Comercial El Miradero. Local 129. Telf.: 21 57 53. Horario: de 10 a 2 y de 5 a 8 (abierto sábados mañana).

-Se vende piso en el Polígono, tiene 81,20 m² consta de tres dormitorios, salón, cocina, cuarto de baño, terraza y calefacción central.

-Se vende piso céntrico en Toledo, tiene 72 m² construidos, tres dormitorios, salón, cuarto de estar, cocina, cuarto de baño y pasillo.

-Se vende piso en los Olivos, tiene 91,79 m², consta de tres dormitorios, salón, cocina, cuarto de baño, calefacción central y plaza de garaje.

-Se vende vivienda unifamiliar en Nambroca, tiene 155 m² de parcela 89,59 de vivienda y 22 m² de garaje.

-Se vende local en la zona de Palomarejos, superficie 45 m².

-Se vende local céntrico en Toledo 105 m², de superficie.

-Se vende casa en Polán, tiene una superficie de 137 m² de parcela y construidos 115 m². Consta de tres dormitorios, salón, cocina y cuarto de baño y un patio de unos 20 m².

-Se vende casa en Ctra. Piedrabuena, superficie 279 m² de solar.

-Se alquila casa en Burguillos, tipo chalet, tiene 2.700 m² de parcela y 120 edificados.

-Se alquila piso en Toledo, tiene tres dormitorios, salón, cocina, cuarto de baño y cuarto de aseo.

-Se alquila casita apartamento en Vistahermosa.

-Se alquila nave en el Polígono, 400 m² de superficie.

-Se vende parcela en Vistahermosa, vallada, con piscina y pequeña casita.

-Se vende cigarral en Pozuela, con piscina, pista de tenis, varias edificaciones y casa pequeña.

MARCOS CARRASCO. Agente de la Propiedad Inmobiliaria. Tfno.s: 22 22 69-22 25 42. C/ Plata, 10. TOLEDO.

REBAJAS

Ruth

Boutique y Peletería

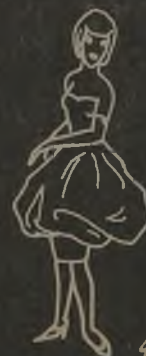

General Villalba, 8
Tfno.: 21 55 26

45005 TOLEDO

COMPRÓ **ALQUILO**
VENDO **CAMBIO**

- Se venden chalets adosados de lujo en la entrada de Toledo por la Ctra. de Madrid.
- Se venden chalets adosados (V.P.O.) en el Centro de Bargas.
- Se vende chalet de lujo en Las Nieves.
- Se alquila local de 160 metros cuadrados en Santa Bárbara (bien situado).
- Se venden apartamentos de 50 metros cuadrados en zona Centro de Toledo.
- Se vende casaa vieja en Callejón de San Ginés, de 87 metros cuadrados de planta.
- Se vende parcela en Los Olivos.
- Se vende chalet en Urbanización Cerro de las Perdices.
- Se vende finca en Puertolápice.
- Se vende chalet en Cerro de los Palos.
- Se vende chalet de lujo en Cobisa.
- Se vende piso en Palomarejos.

Inmobiliaria Tolecasa. Soluciones Inmobiliarias. Avda. Barber, 38. Tfnos.: 21 09 14-21 03 66. Miguel Tovar de la Cruz.

- Se venden locales comerciales, edificio junto a Nueva Estación de Autobuses.
- Se vende sótano de 70 metros cuadrados, en la calle Méjico, edificio Santa Teresa.
- Viviendas unifamiliares de V.P.O., en la Urbanización Cerro de las Perdices. Bargas (Toledo).

Información y Venta en la calle Pasaje-Mayoral, 1. Frente a la Plaza de Toros. Teléfonos: 22 65 60 y 22 19 83.

TOLECASA
soluciones inmobiliarias

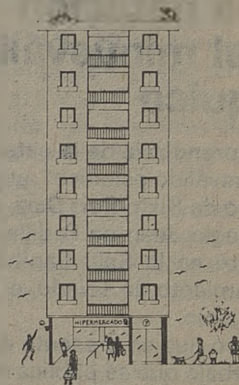

**Si quiere vender,
comprar, alquilar,
traspasar...**

Hable con TOLECASA: lo nuestro son las casas.
Pisos, chalets, oficinas, fincas...
Grandes, pequeñas, medianas...

Avda. Barber, 38
Teléfs.: (925) 21 09 14 21 03 66
45006 TOLEDO
Miguel Tovar de la Cruz, agente de la propiedad inmobiliaria

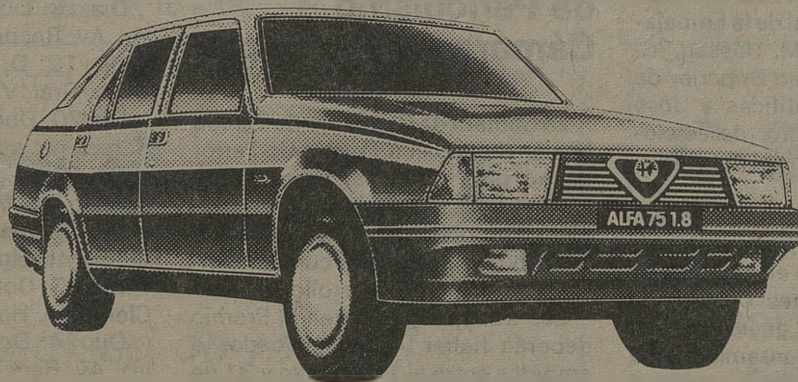

NUEVO ALFA 75 1.8 SIENTA LA PASIÓN
DE CONDUCIR EL VEHÍCULO MAS POTENTE DE SU CATEGORÍA:
120 CV. DE 0 A 100 KM/H. EN 9,5 SEGUNDOS.



Alfa: la pasión de conducir

m a r r i n

AVDA. MADRID, 25
45003 TOLEDO
TELÉF. 22 11 09
TELEX 25229

LIBROS

"El aprendizaje de la natación en el minusválido psíquico"

"El aprendizaje de la natación en el minusválido psíquico", es el título del libro de Sixto Ruiz Díaz, director del colegio Juan de Padilla, que se presentó en la Sala Capitular del Ayuntamiento de Toledo, el pasado 29 de junio.

El libro que se presentó es el primer trabajo que se publica en nuestro país referido a este tema, habiendo recibido una mención honorífica del Ministerio de Educación y Ciencia en sus premios nacionales de investigación.

Inquisición y criptojudaismo

El alcalde de Toledo, José Manuel Molina García, presentó el libro "Inquisición y criptojudaismo (1478-1820)", de Juan Blázquez Miguel, en acto que se celebró en la Sala Capitular del Ayuntamiento. Junto al alcalde de Toledo intervino Joel Salpak, agregado cultural de la Embajada de Israel, Jacob M. Hassan, investigador del Consejo Superior de Investigaciones Científicas y José María Kaydeda, director de ediciones Kaydeda, junto con el propio autor.

Juan Blázquez, es conocido investigador sobre temas inquisitoriales, habiendo participado en numerosos congresos y reuniones científicas. En el pasado mes de enero presentó, también en el Ayuntamiento de Toledo, su obra "Sueños y procesos de Lucrecia de León", editada en la colección la memoria del fénix. El autor es actualmente director de bibliotecas de la Consejería de Educación y Cultura de la Junta de Comunidades de Castilla-La Mancha.



Del 9 al 12 de julio: "Aventura en la gran ciudad".

Del 13 al 15 de julio: "Hombres frente a frente".

Del 16 al 20 de julio: "Los señores del acero".

Abierto el plazo para solicitud de viviendas sociales

Hasta el próximo día 20 de julio, permanecerá abierto en el Ayuntamiento de Toledo el plazo para la solicitud de viviendas sociales en el barrio de Covachuelas. Este nuevo plazo se abre tras el acuerdo de la Comisión Provincial de la Vivienda de anular la aplicación del baremo del 0,07 que se había establecido anteriormente. Las personas que presentaron solicitudes ante el Ayuntamiento no deberán volver a realizarlas, siendo válidos los expedientes que ya se encuentran en los servicios municipales. Este nuevo plazo afecta únicamente a aquellos interesados en acceder a las mencionadas viviendas sociales que anteriormente no pudieron presentar solicitudes por la aplicación de baremo acordada en su día por la Comisión Provincial de la Vivienda.

II Premio de Periodismo Cámara de Comercio

La Cámara de Comercio de Toledo ha convocado el II Premio de Periodismo para aquellos trabajos que traten temas relacionados con la actividad empresarial en la provincia y contribuyan a su mejor conocimiento, promoción o desarrollo.

Los trabajos que opten al Premio deberán haber sido publicados o emitidos entre el 1 de marzo y 31 de diciembre de 1988, con o sin firma, en cualquier revista, diario o publicación periódica, o emisora de radio o televisión, de difusión provincial o regional.

El premio será único y dotado con 250.000 pesetas y Diploma.

Los trabajos que opten al Premio deberán presentarse por duplicado antes del 31 de enero de 1989, en las oficinas de Secretaría de la Cámara de Comercio de Toledo, Plaza de San Vicente, 3. Los trabajos radiofónicos deberán ir acompañados de un guión escrito sobre el mismo.

El Jurado, que presidirá la persona que de entre sus componentes designe el Comité Ejecutivo de la

Cámara, estará formado por las personas que el propio Comité designe, de entre los miembros del Pleno y de personas relacionadas con los medios de comunicación social.

El Concurso se resolverá antes del 31 de marzo de 1989, siendo inapelable el fallo del Jurado, que se hará público por la Cámara en la forma y momento que la misma estime oportuna, haciéndose la entrega del Premio en acto público previamente convocado.

Farmacias de Guardia

Día 11: Doña Elena Castro Sierra.
Día 12: D. Ignacio Castro Sierra, Zocodover, 16.

Día 13: Doña Mercedes González Clemente, Hombre de Palo, 1.

Día 14: D. Juan Pablo Jiménez Bugar, Cardenal Lorenzana, 4 y Doña Ana María Sendino Martínez, Esparteros, s/n. (Santa Bárbara).

Día 15: Doña Pilar Isla Casero, Mancha, 10.

Día 16: D. Ignacio Castro Sierra, Zocodover, 16.

Día 17: Doña Pilar Isla Casero, Mancha, 10.

Día 18: Doña Susana Gil González, Av. Reconquista, 14.

Día 19: D. Teófilo Arroyo Pérez, Avda. Gral. Villalba, 17.

Día 20: Doña Elena Castro Sierra, Barcelona, s/n.

Día 21: D. Ignacio Castro Sierra, Zocodover, 16.

Día 22: Doña Mercedes González Clemente, Hombre de Palo, 1.

Día 23: Doña Mercedes González Clemente, Hombre de Palo, 1.

Día 24: Doña Susana Gil González, Av. Reconquista, 14.

Día 25: D. Teófilo Arroyo Pérez, Av. General Villalba, 17.

Día 26: D. Pablo Jiménez Bugar, Cardenal Lorenzana, 4 y Doña Ana María Sendino Martínez, Esparteros, s/n. (Santa Bárbara).

Día 27: Doña Pilar Isla Casero, Mancha, 10.

Día 28: Doña Susana Gil González, Av. Reconquista, 14.

Día 29: D. Teófilo Arroyo Pérez, Av. General Villalba, 17.

Día 30: D. Juan Pablo Jiménez Bugar, Cardenal Lorenzana, 4 y Doña Ana María Sendino Martínez, Esparteros, s/n. (Santa Bárbara).

Día 31: Doña Elena Castro Sierra, Barcelona, s/n.

EXPOSICIONES

—Antiguos Instrumentos de Tortura. Posada de la Hermandad. C/ Hermandad, núm. 6. Días: del 14 de julio de 1986 al 31 de diciembre de 1988. Horario: Laborables y Festivos: de 10 a 14 h. y de 16 a 21 h.

—Fantasías y Devaneos. Cuadernos de Campo. Julio Caro Baroja. Museo de Santa Cruz, C/ Miguel de Cervantes, núm. 3. Días: del 20 de junio al 20 de julio de 1988. Laborables: de 10 a 14 y de 16,30 a 18,30 h. Domingos: de 10 a 14 h.

—Pintura. Aureo Gómez Gallego. Posada de la Hermandad. C/ Hermandad, núm. 6. Días: del 2 al 14 de julio de 1988. Laborables y Festivos: de 10 a 14 h. y de 16 a 21 h.

—Pintura. Juan Núñez. Sala de Exposiciones de la Caja de Ahorro de Toledo. Palacio de Benacazón. Días: del 8 al 22 de julio de 1988. Laborables: de 18 a 21 h.

—Ana Catalá. Posada de la Hermandad. C/ Hermandad, núm. 6. Días: del 14 al 24 de julio de 1988. Laborables y Festivos: de 10 a 14 h. y de 16 a 21 h.

—Exposición del Concurso de Carteles Anunciadores de la Feria y Fiestas 1988. Posada de la Hermandad. C/ Hermandad, núm. 6. Días: del 15 al 23 de julio de 1988. Laborables y Festivos: de 10 a 14 h. y de 16 a 21 h.

—2^{os} Premios Castilla-La Mancha de Artes Plásticas "Pintura y escultura". Museo de Santa Cruz. C/ Miguel de Cervantes, núm. 3. Días: del 29 de julio al 28 de agosto de 1988. Laborables: de 10 a 14 h. y de 16,30 a 18,30 h. Domingos: de 10 a 14.

Preinscripción en el CUT

Hasta el día 30 de julio está abierto el plazo de preinscripción en el Colegio Universitario de Toledo, en Empresariales, Derecho, Químicas y Geografía e Historia.

La preinscripción tendrán que realizarla tanto los alumnos que hayan aprobado como los suspensos en la selectividad.

WANDER *disco-jardín*

¡¡Tu disco de moda!!

POLAN

SERVICIO PERMANENTE
TRASLADOS

NUEVA
FUNERARIA

Teléf. (925) 22 52 55

Vega Safont, s/n. TOLEDO

C·E·I·M·

IDIOMAS MODERNOS

- * INGLES
- * FRANCES
- * ALEMAN

METODOS AUDIOVISUALES

- * VIAJES DE ESTUDIO AL
EXTRANJERO
- * GUARDERIA INFANTIL
BILINGÜE

Centro Comercial Buenavista
Módulo 3 - Planta Baja
45005 - TOLEDO
Tel.: 21 62 21

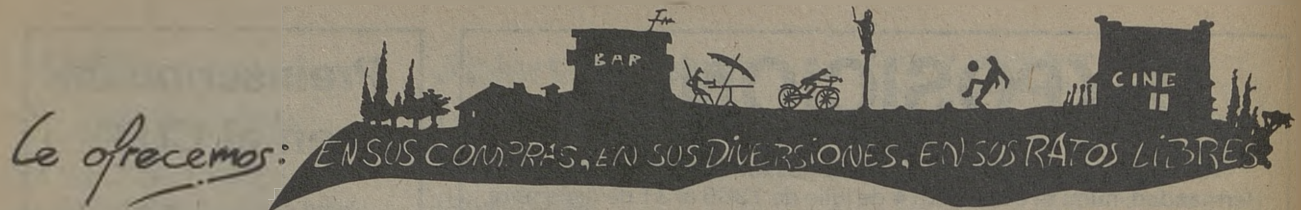

ACADEMIAS

MUSICA MARTIN CODAX. Plaza de San Agustín, 1-3º. Telf. 21 37 54.
ACADE. Nuñez de Arce, 12 Telf. 21 54 28
CEI. Reyes Católicos, 10 (Junto a Puerta del Cambrón). Teléfono 22 20 44.
PASOS. Colombia, 10 Telf. 21 69 39
PLAYSCHOOL. Angel, 21 Telf. 21 40 28 y 35 87 67
ESCUELA INFANTIL GUARDERIA CENTRO. Callejón de Menores, 16. Telf. 21 68 96.
INTERLANG. Plaza Padre Juan de Mariana, 3-2º. (Junto a Hacienda). Teléfono 21 43 69.
CEIM. Centro Comercial Buenavista. Módulo 3 - Planta Baja Teléfono: 21 62 21.

PELETERIAS

GARCIPIEL. Trinidad, 16 Telf. 22 97 12.
MENOR. Comercio, 18 Telf. 21 13 47 Nueva Orleans, 3

COMISOS-MUSICA

BAZAR CANARIAS. Hombre de Palo, 15 Telf. 21 60 95
CHELIX. Plaza San Nicolas, 1 Telf. 21 06 56

TALLERES

GALAN. Desamparados, 2. Telf. 22 59 20.
CITROËN AUTO MOTOR. Valcavero, 14 (Poligono). Teléfono: 23 09 39.
BONILLA. Valdecarza, 14 (Poligono). Teléfono: 23 11 75.
Peugeot-Talbot. Bonilla. Valdecarza, 14 (Poligono). Teléfono 23 11 75.

CRISTALERIAS

HNOS. CABAÑAS. Valdecelada, 3 Telf. 23 22 17

ELECTRODOMESTICOS

SONIA. Perala, 49 Telf. 22 17 89

BOUTIQUES

ARCOS. Avda. de Barber, 16 Telf. 22 74 61
CHEY. Argentina, 3 Dpdo Telf. 22 55 62
VIMODA. Mejico, 4 Telf. 21 59 24
FORMAS. Cadenas, 4 Telf. 21 40 51
PIMPINELA. Azacanes, 22 Telf. 21 12 76
VERDEPINO. Alfonso X "El Sabio", 8 Telf. 21 29 54
RUTH. General Villalba, 8 Telf. 21 55 26
ISABEL MOTA: Cuesta del Alcázar, 4. Teléfono: 21 59 98.

INSTRUM. MUSICALES

LA BUENA MUSICA. Chapinería, 15. Teléfono: 21 10 07.

COPAS

LA COPERIA. Centro Comercial Miradero.

ARTES GRAFICAS

CULMEN. Poligono Industrial Telf. 23 24 49
GRAFITOL S.L. C/. Valdecelada, 10 (Poligono Industrial). Teléfono: 23 24 49. TOLEDO.

COMERCIALES

COMERCIAL GALAN. Poligono Industrial. Telf. 23 04 71.

LAMPARAS

LA CASA DE LAS LAMPARAS. Avda. de Castilla-La Mancha, 3. Telf. 21 47 77. Caceres, 2. Telf. 22 99 18

CONSTRUCCIONES

ASTILLEROS. Carreteros, 5. Telf. 21 15 35.

INMOBILIARIA

TOLECASA. Avda. de Barber, 38. Telf. 21 09 14
MARCOS CARRASCO. Plata, 10. Teléfono: 22 22 69.

TINTORERIA

LA BLANCA PALOMA. En el Poligono Industrial. Avda. de Boladiez, 1. Telf. 23 07 12.

FLORES - JARDINES

MARAVILLA. En la calle del Aguila, 13 Telf. 22 11 89.
TOLEDO. Nuncio Viejo, 19 Telfs. 21 19 08 - 22 84 27.
EL TAJO. Carretera Toledo-Madrid por Mocejón. Finca "El Cercado" Azucaica. Teléfonos: (925) 22 16 70, (91) 254 72 30.

FERRETERIA

FERROHOGAR. Potosi, 21 Telf. 22 37 21

SEGUROS

LA PATRIA HISPANA. Cordoneras, 16 Telf. 21 07 47
FINISTERRE. Calle Cervantes, 4-2 Telf. 22 21 86.

ANIMALES

DOCAM. General Marti, 1 Telf. 21 53 31

MUEBLES DE COCINA

COMANSA. Avda. de Santa Barbara, 144 Telf. 22 91 64 General Villalba, 21 Telf. 21 13 27

CALZADOS

MARTA PLAZA. Tornerrias, 4. Telf. 21 25 11

DECESOS

JOSE MARIA SAN ROMAN. Cervantes, 4 2 Telf. 22 21 86
NUOVA FUNERARIA. Vega de Safont, s/n Telf. 22 52 55

PAQUETERIA

CANDI URBE, S.A. Paseo de la Rosa, 19 Telf. 21 05 62.

AUTOMOVILES

TOLEDAUTO. LANCIA. Carretera Madrid Toledo (Olias).
MARIN. Avda. Madrid, 25. Telf. 22 11 09

GRUAS

Bonilla. Servicio Permanente. Teléfono 23 11 75 - 23 12 19.

HOGAR

NODAL. Comercio, 38. Telf. 22 25 95.

NOVIAS

LUNA NOVIAS. Lisboa, 5
IVAN NOVIAS. Taller del Moro, 11 Telf. 21 51 53.

AZULEJOS

SUMINISTROS ALVAREZ. Torviscal, 2. Telf. 23 04 50.
ANGEL MARTIN AGUDO. Ctra. Madrid-Toledo, Km. 63,300 (junto a gasolinera y Porcelanosa) Telf. 35 81 05.

FOTOGRAFIA

FOTO CINE MIGUEL ANGEL. Martin Game-ro, 12. Telf. 21 18 03
FOTO-ESTUDIO SANTA BARBARA. Travesía del Arroyo, 5. Teléfono: 21 62 65.



Peletería y piel fina Vestidos de fiesta

Peleteria

MENOR

Nueva Orleans, 3 Telf. 21 13 47 TOLEDO Comercio, 12 Telf. 21 13 47 TOLEDO



PAPELERIA

ESTUDIO-19. Sillería, 19. Teléfono: 21 50 20.

PUERTAS

BALLESTEROS. C/ Guadarrama, s/n Poligo no Industrial Telf 23 00 06

BARES

BAR AVENIDA. Reconquista, 10. Telf.: 22 10 41.

MESON DON JAMON. Alfileritos, 4.

LA CEPA ANDALUZA. Méjico, 11. Teléfono: 21 44 19.

BAR SHERRY. Sillería, 13.

BAR MACONDO. Alfileritos, 26.

NUDOS. C/ Talavera, 4. Telf.: 22 50 45.

EL TELON. Sta. Bárbara, 2. Telf.: 22 35 62.

TOLEDO. Plaza de Zocodover, 13. Telf.: 22 10 46.

TRES TRISTES TIGRES. Galería. C/ del Miradero.

LOS MONTEROS. Plaza P. Juan de Mariana, 3. Telf.: 22 12 56.

EL CASINO. Plaza de la Magdalena, 1.

PELUQUEROS Y ESTETICA

COQUETA. Barrio Rey, 8. Teléfono: 22 86 02.

MACAVI. Avda. de América, 1. Teléfono: 22 67 60.

ELA. Avda. de América, 1. Teléfono: 22 67 60.

TER. Barrio Rey, 9. Teléfono: 22 39 12.

EUGENIO. Avda. de América, 3. Teléfono: 21 10 25.

EVOHE. Recoletos, 10, 1º. Teléfono: 21 67 63.

FOTOCOPIAS

COPIMAT. Centro Comercial Miradero. Teléfono: 22 54 13.

CAFETERIA

MARIA CRISTINA. Marqués de Mendigorría, 1. Teléfono: 21 26 01.

ESTACION DE AUTOBUSES. Avda. de Castilla-La Mancha, s/n. Teléfono: 21 67 23.

LAS TENDILLAS. Junto al Golosón.

APARTAMENTOS

Atico. Galería Comercial El Miradero. Local 129. Teléfono 21 57 53.

AHORRO

CAJA DE TOLEDO. Central: Calle Ocaña. Teléfono: 22 70 50.

PUBLICIDAD

AL PUNTO. Carreteros, 5. Teléfono: 21 59 22.

RESTAURANTES

ASADOR ADOLFO. Granada, 6 Telf 22 73 21.

EL ABSIDE. Marques de Mendigorría, 1. Telf 21 32 02.

LA BOTICA. Zocodover, 13 Telf. 22 55 57.

LA CATEDRAL. Nuncio Viejo, 1 Telf. 22 42 44.

LA MONTERIA. Ctra. Madrid, 42 Telf 22 03 27.

LOS MONTEROS. Plaza P. Juan de Mariana, 3. Telf. 22 12 56.

EL CASINO. Plaza de la Magdalena, 11 Telf 21 59 99.

RESTAURANTE EL TELON. Avda Santa Barbara, 2. Telf 22 35 62

EL COBERTIZO. Hombre de Palo, 9. Telf 22 38 09

ESTACION DE AUTOBUSES. Avda. Castilla-La Mancha, s/n. Teléfono: 21 67 23.

MARCIAL Y PABLO. Núñez de Arce, 11. Teléfono: 22 07 00.

HOTELES

HOTEL MARIA CRISTINA. Marques de Mendigorría, 1 Telf. 21 32 02

PARA BAILAR

MASCARA. Galería Comercial del Miradero. Telf. 21 36 24

MARIA CRISTINA. Marques de Mendigorría, 1. Telf 21 36 36.

GRIS. Ctra. Toledo-Avila, Km 2.600 Telf. 22 22 11.

DISCO BAR GLASS. Avda Boladiez, 7 Telf 23 00 00.

WONDER. Arroyo Alto Polán (Toledo).

DROGUERIA PERFUMERIA

ANI

Andalucía, 5 - Telf. 22 35 54
TOLEDO

TRATAMIENTOS FACIALES Y CORPORALES



-Acné
-Limpiezas de cutis
-Peeling

-Celulitis
-Senos
-Reafirmación

DEPILACION ELECTRICA

C/ Recoletos, 10-1º Tfno. 21 67 63
(Esquina C/ Armas, Frente Miradero)
NO CERRAMOS A MEDIODIA

Tapiz Mural



POSA. BAS
22 40 59

diseño aplicado
para alta decoración

MaCONDO
SALSA
DE TEQUILA,
MUSICA Y AMIGOS

Alfileritos, 26

TOLEDO

TALLERES GALAN

MECANICA, CHAPA Y PINTURA
AL HORNO. TRABAJAMOS
TODAS LAS COMPANIAS

C/ Desamparados, 2. Telf. 21 09 43
Part. 22 59 20 - TOLEDO

ISABEL MOTA

MODA Y
COMPLEMENTOS

Cuesta del Alcázar, 4

Telf.: 21.59.98

45001 Toledo

COPINAT

REPROGRAFIAS - FOTOCOPIAS
PLANOS - PAPELERIA
PROYECTOS - ENCUADERNACION

Centro Comercial El Miradero
Local 123 - Tfno. 22 54 13-TOLEDO

A

construcciones

ASTILLEROS

CONSTRUCCIONES
EN GENERAL

Edificaciones, pavimentos
deportivos, césped, piscinas,
revestimientos, reformas.

Carreteros, 5. Tfno. 21 15 35
TOLEDO

RENFE TOLEDO-MADRID-TOLEDO Vía Aranjuez

TOLEDO-MADRID ATOCHA

MADRID ATOCHA-TOLEDO

Salidas		Llegadas	Salidas		Llegadas
6,25	Cercanías	7,56	(3) 7,15	Interurbano	8,45
(1) 7,55	Electrotren	9,04	8,15	Cercanías	9,47
(a) 8,55	Cercanías	10,22	9,50	"	11,16
10,25	"	11,53	11,15	"	12,34
12,35	"	13,58	14,05	"	15,25
13,40	"	15,03	15,15	"	16,38
15,30	"	16,59	16,45	"	18,13
(2) 16,10	Ter	17,49	18,10	"	19,36
17,05	Cercanías	18,34	19,40	"	21,02
18,20	"	19,33	(4) 20,03	Electrotrén	21,22
20,30	"	22,04	20,45	Cercanías	22,07
22,10	"	23,36			

(1). Continúa en Zaragoza (Ileg. 13,17) con paradas en Nuevos Ministerios y Chamartín (Ileg. 9,17). Circula diario excepto domingos.

(a). Transbordo en Castillejo-Añover. Circula de lunes a viernes excepto festivos.

(2). Ter con destino Cuenca (Ileg. 18,09). Circula laborables excepto sábados.

(3). Transbordo en Aranjuez con tren procedente de Cuenca (sal. 6,15). Circula laborables excepto sábados.

(4). Procede de Zaragoza (sal. 15,45). Circula diario excepto sábados.

CONTINENTAL-AUTO Y Empresa GALIANO

TOLEDO - MADRID

SALIDAS DE MADRID

SALIDAS DE TOLEDO

DIAS LABORABLES			DOMINGOS Y FEST.			DIAS LABORABLES			DOMINGOS Y FEST.		
6,30	12	17,30	8,30	14	19,30	6,30	12	17,30	8,30	14	19,30
7	12,30	18	9	14,30	20	7,00	12,30	18	9	14,30	20
7,30	13	18,30	9,30	15	20,30	7,30	13	18,30	9,30	15	20,30
8	13,30	19	10	15,30	21	8	13,30	19	10	15,30	21
8,30	14	19,30	10,30	16	21,30	8,30	14	19,30	10,30	16	21,30
9	14,30	20	11	16,30	22	9	14,30	20	11	16,30	22
9,30	15	20,30	11,30	17	22,30	9,30	15	20,30	11,30	17	22,30
10	15,30	21	12	17,30	23	10	15,30	21	12	17,30	23
10,30	16	21,30	12,30	18	23,30	10,30	16	21,30	12,30	18	23,30
11	16,30	22	13	18,30		11	16,30	22	13	18,30	
11,30	17		13,30	19		11,30	17		13,30	19	

HORARIOS DE LA LINEA TOLEDO-TALAVERA Y VICEVERSA DE LUNES A JUEVES

TOLEDO-TALAVERA

7,15 horas
9,00 horas
12,00 horas
14,00 horas
19,00 horas

Maqueda
Alcabón
Maqueda
Maqueda
Alcabón

TALAVERA-TOLEDO

7,00 horas
9,15 horas
12,00 horas
16,00 horas
17,30 horas

Maqueda
Alcabón
Maqueda
Maqueda
Alcabón

VIERNES Y VISPERAS DE FESTIVO

7,15 horas
9,00 horas
12,00 horas
14,00 horas
16,15 horas
16,00 horas
21,00 horas

Maqueda
Alcabón
Maqueda
Maqueda
Alcabón
Maqueda
Alcabón

6,30 horas
7,00 horas
9,15 horas
12,00 horas
16,00 horas
19,30 horas

SABADOS, DOMINGOS Y FESTIVOS

8,00 horas
14,00 horas
19,00 horas

Maqueda
Alcabón
Maqueda

10,00 horas
16,00 horas
21,00 horas

FOTO-CINE

material fotografico
telescopios
camaras
objetivos

Miguel Angel

Martin Camero,12
Telf. 21 1803
TOLEDO



AUTOBUSES SAMAR, S.A.

SALIDAS DE TOLEDO:

-A San Pablo: Lunes a sábados. 11,00-14,00 (excepto sábados), 14,30 (sólo sábados), 17,00 (sólo sábados), 17,45 (excepto sábados), 18,30 (sólo viernes), 18,45 (excepto viernes y sábados). Domingos y Festivos 9,30 y 23,00 (hasta Ventas).

-A **Madridejos**: Lunes a sábados. 11,00-13,30-14,00 (hasta Los Yébenes)-14,30 (excepto sábados)-17,30-18,45. Domingos y festivos 8,50 (hasta Urda)-17,30.

-A **Urda**: 17,30 (laborables y festivos).

-A **Añoover-Cobeja**: Lunes a sábados. 11,00-13,30-17,00 (excepto sábado). Domingos y festivos 17,30.

-A **Seseña**: 17,00 (lunes a viernes)-14,30 (sábados).

-A **Los Navalmorales y Los Navalucillos**: Lunes a viernes. 9,30-12,00 (hasta Navahermosa)-14,00 (hasta Navahermosa)-17,15-19,00 (hasta Navahermosa)-20,30. Sábados 9,30-14,30-17,00-20,30. Domingos 9,30-23,00.

-A **San Martín de Montalbán**: 17,15 (lunes a viernes), 17,00 (sábados), 9,30 (festivos), 14,00 (martes).

-A **El Toboso**: 18,00 (lunes a viernes)-11,30 (hasta La Guardia)-13,30 (sábados). Enlace con Quero, Miguel Esteban, El Toboso, con Madridejos).

REGRESO A TOLEDO:

-San Pablo: 6,00 (lunes a viernes)-7,30 (lunes a domingos)-13,30 (lunes a sábados)-15,45 (lunes a viernes). Festivos y domingos, 7,30 y 18,30.

-Madridejos: Lunes a viernes 6,00-6,45 (también sábados)-13,30 (incluso sábados y domingos)-15,30. Domingos y festivos 7,45-13,30.

-Urda: 7,00 (lunes a viernes)-8,00 (sábados)-7,45 (domingos).

-Cobeja: Lunes a viernes 7,30-13,30-15,00. Sábados 7,30-13,00. Domingos 14,00.

-Seseña: 6,45 (lunes a sábados).

-Los Navalucillos: 6,45 (lunes a domingos)-13,45 (lunes a sábados)-17,15 (lunes a domingos). Se retrasa media hora en invierno).

-San Martín: 7,15 (lunes a domingos)-18,15 (sólo domingos veranos)-17,45 (sólo domingos invierno).

-El Toboso: 5,45 (lunes a sábado)-13,30 (lunes a viernes).

-Ciudad Real-Toledo: Lunes a domingos: 5,45.

-Toledo-Ciudad Real: Lunes a sábados: 17,00. Domingos: 9,30-23,00.

-Almadén-Puertollano-Toledo-Madrid: Lunes a domingos: 6,00.

-Madrid-Toledo-Puertollano-Almadén: Lunes a domingos: 14,15. Salidas de Toledo: 15,15.

TAXIS

-PALOMAREJOS. Tfno. 22 16 98.

-ESTACION. Tfno. 22 16 99.

-VEGA ALTA. Tfno. 22 16 96.

-CUESTA CARLOS V. Tfno. 22 23 96.

AUTOCARES RUBIO

Estación de Autocares. Teléfono 22 50 83.

LINEAS:

-Toledo-Villacañas-Quintanar: 11, 14 y 18 horas. Domingos y festivos 18 horas.

-Quintanar-Toledo: 7, 10 y 13 horas.

-Quintanar-Toledo: 7, 10 y 13 horas. Sábados 7 y 13 horas. Domingos y festivos 13 horas.

-Toledo-Villacañas-Corral de Almaguer-Tarancón: 13,45 horas.

-Toledo-Corral de Almaguer-V. de Alcardete: 17,45 horas. Sábados 14,00 horas.

-Mora-Toledo: 6,45, 8, 9, 11,15, 12, 14 y 15,30 horas. Sábados 8, 12 y 14 horas.

-Toledo-Mora: 11, 12, 14, 16,30, 18 y 19 15 Sábados 11, 14 y 18 horas.

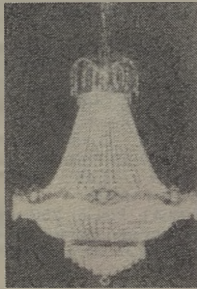

LA CASA DE LAS LAMPARAS

- LAMPARAS
- MUEBLE AUXILIAR
- CUARTOS DE BAÑO

Avda. de Castilla-La Mancha, 3, bajo. (Nueva Estación de Autobuses). Telf. 21 47 77

C/ Cáceres, 2 (Esquina a C/ Córdoba, junto a la Escuela de Enfermeras). Telf. 22 99 28



CON SERVICIO DE CAFETERIA

CENTRO DE ESTUDIOS SUPERIORES DE INFORMATICA Y EMPRESA DE TOLEDO

ESTUDIOS A IMPARTIR:

- Programación de Aplicaciones.
- Programación de Sistemas.
- Análisis (Máster).
- IVA informativo.
- Introducción Microprocesadores.
- Diseño asistido por ordenador.
- Contabilidad y Estadística con soporte informático.
- Inglés comercial.
- Organización y administración de empresas con soporte informático.
- Paquetes de usuario (dBASE, LOTUS, OPENACCES, TRAT. TEXTOS, ETC.).
- Cursillos BASIC adultos.
- Cursillos BASIC niños.

TITULOS HOMOLOGADOS M.E.C. B.O.E. 23/12/82
I.N.E.M. CENSO 3160

Nueva sede en: Reyes Católicos, 10. (Junto a Puerta del Cambrón)
Telf.: 22 20 44 - Apdo. 486 - 45002 TOLEDO



URGENCIAS

BOMBEROS: 22 60 80.
 CASA DE SOCORRO: 22 81 57.
 AMBULATORIO DE LA SEGURIDAD SOCIAL: 22 55 00.
 GUARDIA CIVIL: 22 11 00.
 COMISARIA DE POLICIA: 21 34 00
 POLICIA MUNICIPAL: 22 34 07.
 PROTECCION CIVIL: 22 60 50
 AMBULANCIAS CRUZ ROJA: 22 29 00.
 AMBULANCIAS DE LA SEGURIDAD SOCIAL: 22 55 00
 AMBULANCIAS FINISTERRE: 22 15 22/22 37 73.
 OXIGENO MEDICINAL (OXITOSA) 22 87 04.

OTROS SERVICIOS DE INTERES

AGUA: 22 32 86.
 RENFE: 22 30 99
 ESTACION DE AUTOBUSES: 21 58 50
 TELEGRAMAS POR TELEFONO: 22 20 00.
 AYUDA EN CARRETERA: 91-742 12 13.
 TELE-RUTA: 91-441 72 22.
 RACE: Cámara Oficial del Automóvil. 21 16 37

JUNTA DE COMUNIDADES DE CASTILLA-LA MANCHA

PRESIDENCIA. Palacio de Fuensalida. Plaza del Conde, 2. Teléf. 22 45 00.
 VICEPRESIDENCIA. Palacio de Fuensalida. Plaza del Conde, 2. Teléf. 22 45 00.
 CONSEJERIA DE ECONOMIA Y HACIENDA. Edificio Nuncio Viejo. Calle Real, 14. Teléf. 21 29 52.
 CONSEJERIA DE PRESIDENCIA. Avda. de la Reconquista, s/n Teléf 21 30 53.
 CONSEJERIA DE AGRICULTURA Duque de Lerma, 3. Teléf. 21 12 40 - 21 03 00.
 CONSEJERIA DE INDUSTRIA Y TURISMO. Plaza de Santiago de los Caballeros, 5. Teléf. 21 09 00.
 CONSEJERIA DE EDUCACION Y CULTURA. Trinidad, 8. Teléf. 22 34 50
 CONSEJERIA DE SANIDAD Y BIENESTAR SOCIAL. Avda. Portugal, 77. Teléf. 21 19 58.
 CONSEJERIA DE POLITICA TERRITORIAL. Edificio El Nuncio. Calle Real, 14. Teléf. 21 04 24.

DELEGACION DEL GOBIERNO EN CASTILLA-LA MANCHA Y GOBIERNO CIVIL

Plaza de Zocodover, s/n. Teléf. 22 60 50.

AYUNTAMIENTO

Plaza del Ayuntamiento, 1. Teléf. 22 28 00.

DIPUTACION

Plaza de la Merced, 1. Teléf. 22 52 00.

Museos

Monumentos y Museos de Toledo

HOSPITAL TAVERA Tlf 22 04 51 Precio 150 ptas (privado) Horario 10,30 a 13,30 15,30 a 18,00
 IGLESIA DE SAN JUAN DE LOS REYES Tlf 22 38 02 Precio 75 ptas (privado) Horario 10,00 a 14,00 15,30 a 18,00, en verano 19,00
 SINAGOGA DE SANTA MARIA LA BLANCA Tlf 22 84 29 Precio 50 ptas (privado) Horario 10,00 a 14,00 15,30 a 18,00, en verano 19,00
 SINAGOGA DEL TRANSITO Y MUSEO SEFARDI Tlf 22 36 75 Precio 200 ptas (Estatal) Horario 10,00 a 14,00 15,30 a 18,00, en verano 16,00 a 19,00 CERRADO DOMINGOS TARDE Y LUNES TODO EL DIA
 CASA Y MUSEO DEL GRECO Tlf 22 40 46 Precio 200 ptas (Estatal) Horario 10,00 a 14,00 15,30 a 18,00, en verano 16,00 a 19,00 CERRADO DOMINGOS TARDE Y LUNES TODO EL DIA
 IGLESIA DE SANTO TOME (Cuadro Entierro Conde de Orgaz) Tlf 21 02 09 Precio 85 ptas (privado) Horario 10,00 a 13,45 15,30 a 17,45 en verano 15,30 a 18,45
 CATEDRAL Tlf 22 22 41 Precio 250 ptas Nuevas Salas 50 ptas (privado) Horario 10,30 a 13,00 15,30 a 18,00, en verano 15,30 a 19,00

MUSEO DE SANTA CRUZ Tlf 22 10 36 Precio 200 ptas (Estatal) Horario 10,00 a 18,30 Domingos 10,00 a 14,00 Lunes 10,00 a 14,00 16,30 a 18,30
 ALCAZAR Tlf 22 30 38 Precio 125 ptas (M^o de Defensa) Horario 1^o de noviembre a 28 de febrero 9,30 a 18,00 marzo 9,30 a 18,30 1^o de abril a 31 de agosto 9,30 a 19,00 1^o de septiembre a 31 de octubre 9,30 a 18,30
 MUSEO DE VICTORIO MACHO (Cerrado)
 TALLER DEL MORO Tlf 22 45 00 Precio 100 ptas (Estatal) Horario 10,00 a 14,00 16,00 a 18,30 CERRADO DOMINGOS TARDE Y LUNES TODO EL DIA
 MUSEO DE LOS CONCILIOS Y DE LA CULTURA VISIGOTICA Tlf 22 78 72 Precio 100 ptas (Estatal) Horario 10,00 a 14,00 16,00 a 18,30 CERRADO DOMINGOS TARDE Y LUNES TODO EL DIA
 MUSEO DE ARTE CONTEMPORANEO Tlf 22 78 71 Precio 100 ptas (Estatal) Horario 10,00 a 14,00 16,00 a 18,30 CERRADO DOMINGOS TARDE Y LUNES TODO EL DIA
 REAL MONASTERIO DE SANTO DOMINGO DE SILOS ("EL ANTIGUO") Tlf 22 29 30 Precio 100 ptas. (Privado) Horario 11,00 a 13,30 16,00 a 19,00, Invierno Sabados 11,00 a 13,30 16,00 a 19,00 Domingos y festivos solo por la tarde

HORARIO DE MISAS EN LA CIUDAD DE TOLEDO

PRIMAVERA / VERANO

Misas Domingos y Festivales. Misas Laborables	VISPERA								DOMINGOS-MANANA							DOMINGOS-TARDE											
	5	6	6:30	7	7:30	8	8:30	9	8:30	10	10:30	11	11:30	12	12:30	13	13:15	5	6	7	7:30	8	8:30	9	9:30		
S. J. CATEDRAL																											
BUEN PASTOR																											
SAN ANDRES																											
SAN CIPRIANO																											
S. ILDEFONSO (C. Carmelitas)																											
SAN JOSE OBRERO																											
SAN JUAN DE LOS REYES																											
SAN JULIAN																											
SAN NICOLAS																											
SANTA BARBARA																											
SANTA EULALIA																											
SANTA LEUCADIA																											
STA. M ^o DE BENOQUERENCIA																											
STA. MARIA MAGDALENA																											
SANTA TERESA (Isla Cavidad)																											
SANTA JUSTA Y RUFINA																											
SANTIAGO EL MAYOR																											
SS. JUSTO Y PASTOR																											
SANTO TOME																											
CEMENTERIO																											
CRISTO DE LA VEGA																											
ERMITA DE LA CABEZA																											
ESTACION DE F. C.																											
PP. CARMELITAS																											
PP. JESUITAS																											
SAN MIGUEL																											

Septiembre Julio y Agosto
 Sólo se celebra en Julio y Agosto

NOTA.- El horario de Misas cambia el día que cambia la hora.

NODAL, HOGAR

En sus establecimientos:

C/ Comercio, 38, Tfno. 22 25 18

CASA Y VESTIDO,

Avda de la Reconquista, Tfno. 22 13 49
 y Espartero, 5 (Santa Bárbara), Tfno. 22 20 41.
TOLEDO



SEGURICAN

Puertas y cercos blindados

Oficinas: Paseo de la Rosa, 19

Tfnos: 21 05 62

21 05 66 TOLEDO

Fábrica: Polígono Campero s/n

Telf.: (91) 690 37 12

Fuenlabrada

José María San Roman

AMBULANCIAS Y SERVICIOS FUNERARIOS
TRASLADOS A TODA ESPAÑA

Cervantes, 4-2°
45001 TOLEDO

SERVICIO PERMANENTE

22 21 86
Tfnos.: 22 37 73
22 15 22

LA SEGURIDAD EN SU MANO

ACCIDENTES - CAZADORES - DECESOS
ENFERMEDAD - INCENDIOS - MULTISEGURO FAMILIAR
PROTECCION DEL HOGAR - RESPONSABILIDAD CIVIL
ROBO - VIDA

Cervantes, 4-2°
Tfnos.: 22 15 22
22 21 86
45001 TOLEDO



FINISTERRE S.A.

Delta HF Turbo *World Champion*

Cierre centralizado
de puertas

Llantas de aleación

Techo abrible

Asientos Recaro

Alzacristales
eléctricos

Check Control

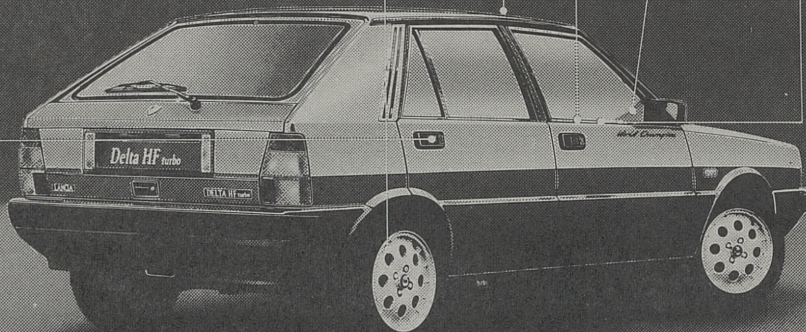

P.V.P. 2.200.000 Ptas., IVA incluido



Siéntete Campeón del Mundo.

Celebra con el Delta WORLD CHAMPION los triunfos de Lancia en el Campeonato del Mundo de Rallyes.

Te ofrecemos la serie especial Delta WORLD CHAMPION, un automóvil hecho para ganar: 140 CV., 203 Km/h. y un completísimo equipo.

Serie especial limitada

LANCIA, UN SIMBOLO.