

ZOCOCIOVER

Ejemplar gratuito

Nº 37

REVISTA QUINCENAL DE TOLEDO

Febrero/1989



¿NUEVOS AIRES A LOS IMPUESTOS MUNICIPALES?



DISTRIBUIDOR
DE PRODUCTOS
PARA LA HOSTELERIA
DE GARCIA DE POLI
Servilletas
Copas
Vasos
Platos
Envases

PINTURA INDUSTRIAL - PRODUCTOS QUIMICOS Y DE HOSTELERIA

C/. Guadarrama, 4 - Parcela 148 (Poligono Industrial)
Teléf.: 23 04 71 - 45007 TOLEDO



Fundada en 1916

SEA PRUDENTE... ASEGURESE EN

LA PATRIA HISPANA

En los ramos: Automóviles y ocupantes
Seguros Multirriesgos
Vida

Plan de jubilación
Incendios
Individual

Solicite información a nuestro agente: José García González. Cordonerías, 16. B. Tlf.: 210747. 45001 TOLEDO.

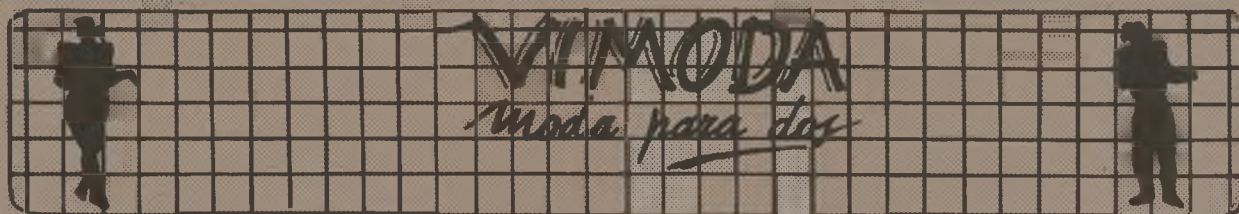

C/ Méjico, 4

Teléf. 21 59 24

TOLEDO



LA CTEDA
ANDALUZA

LA CTEDA
ANDALUZA



GRAN SERVICIO EN SUS ESPECIALIDADES
DE PESCAITOS FRITOS VARIADOS
Y FINO DE LA TIERRA

Y EL JUEVES RABO DE TORO

C/ MEJICO, 11

TFNO.: 21 44 19

TOLEDO

DIRECTOR: Julio del Cerro.

COLABORADORES: Alicia Leiva, Manola Herrejón, Jorge Miranda, Jesús Cobo, Sánchez-Escobar, Ventura Leblic, Antonio López, Javi Heredero, J.L. Domínguez, José F. Seguido, Julián R. de la Pica, Felipe Boloño.

FOTOS: Julio del Cerro.

EDITA: Pejul, S.L.

PUBLICIDAD: Al Punto.

DIRECCION: Carreteros, 5. Tfno. 21 59 22. 45003. Toledo.

IMPRIME: NUPREDSA. D.L. TO-811-87.

SUMARIO

Aires nuevos	3
Toledo a plena luz	8
Fundación Toledo	9
Aires nuevos a los impuestos municipales	11
El ciego del Arrabal	12
Problemática en la Escuela Taller	16
Colector número dos	18
Tizón: "Seguiré colaborando"	20
Aguila de Papel	21
Comercial Galán	22
La lección de Isabel Vera	24
Deportes	26
Toros	28
Ofertas, cambios	29
Motor	32

¿Aires nuevos?

Tomás Martín Peñato ha asumido en el Ayuntamiento dos delegaciones importantes, desde su tenencia de alcaldía, la de Hacienda y Urbanismo. En una tendrá que poner en marcha lo surgido de la Ley 39/88, reguladora de las Haciendas Locales: los nuevos impuestos. En la de Urbanismo, que ya tenía, asumía el Plan General y muy especialmente el Plan Especial de la Fábrica de Armas. Son actuaciones trascendentes para la vida ciudadana, de ahí que se haya nominado como el Super-Peñato. Además podría llamarse, también, el conciliador. En un futuro no muy lejano y para que el PP tenga la fiesta en paz en la provincia alguien tendrá que actuar de mediador, Díez lo ha dicho. Los Peñatos se mueven en cada una de las dos bandas y estas bandas van a necesitar de puentes.

Ha saltado a los medios informativos un viejo problema como es el funcionamiento de la Escuela Taller de Toledo. IU culpa a la delegada de cultura, Sra. Hernández Mancha, y al reglamento. Los tiros van por otros derroteros, aunque los anteriores se sumen. El problema ha tocado fondo y nadie aporta soluciones. Ocurre lo que a los medios cuando desenterraban el hacha de guerra.

Toledo se quedó a plena sombra con el "Toledo a plena luz". ¿Cuándo se van a coordinar acciones? Este es un caso típico de las buenas relaciones entre Junta-Ayuntamiento. ¿Será que hay aires nuevos?

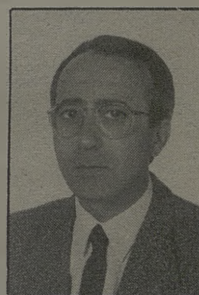

JULIO DEL CERRO

CENTRO DE ESTETICA SIGLO XXI

ESPECIALIDADES

- Bañera de Hidromasaje.
- Láser.
- Infiltraciones.
- Masajes.
- Saunas, baño de vapor.
- Tratamientos corporales (adelgazamientos, senos, celulitis, circulación, etc.)
- Rayos U.V.A.
- Cámara de aislamiento sensorial.
- Tratamientos faciales (L. cutis, lifting, acné, etc.).
- Pre y post parto.
- Manicura, pedicura.
- Maquillajes.
- Depilación (cera, eléctrica, etc.)

Si usted se preocupa de su estética y su salud corporal, consúltenos

Avenida de América, 1
Teléfono 21 48 62
45004 TOLEDO



Nueva Ley de Haciendas Locales

La aprobación de la nueva Ley reguladora de las haciendas locales el pasado 28 de diciembre, ha asustado en gran medida al contribuyente, a nadie le gusta pagar impuestos y menos cuando no se conoce realmente que servicios se prestan con el dinero que uno deposita. La Ley entrará en vigor a partir del 1 de enero de 1990 y supondrá la desaparición de varias figuras impositivas, como son las tasas y las contribuciones especiales para sustituirlas por otras más reducidas. Para informarnos sobre las nuevas ordenanzas que el Ayuntamiento de Toledo proyecta con motivo de la puesta en marcha de esta nueva ley, nadie mejor que nuestro teniente-alcalde, Tomás Martín Peñato, concejal liberado que se ocupa del área de urbanismo y de régimen interior, además de sustituir a Juan Manuel Molina, cuando las obligaciones le requieren en otros ámbitos.

TOMAS MARTÍN PEÑATO: "Continúo siendo el mismo"

P.— ¿Que nuevos cargos va a ostentar usted, dentro del Ayuntamiento?

R.— Continúo siendo el mismo, me encargo de la tenencia de la alcaldía de la Corporación local, de la comisión de urbanismo y del régimen interior. También he intervenido en la comisión de Hacienda, pues el alcalde ha depositado toda la confianza en mí.

COZUEGA

Peluqueros

Barrio Rey, 8

Teléfono: 22 86 02

Ela

**Productos de Peluquería
y Estética**

Avda. de América, 1

Teléfono: 22 67 60

FELIX

**Peluqueros
de Moda**

Avda. de América, 1

Teléfono: 22 67 60

P.— ¿La reciente publicación de la Ley 39/1988 de fecha del 28 de diciembre, que regula las Haciendas Locales, qué repercusión va a tener en el contribuyente toledano?

R.— En principio se modifica la figura de tasa por la de impuesto. En urbanismo, la licencia de obras entrará a formar parte del impuesto sobre bienes e inmuebles. La diferencia estriba en que la tasa es algo que se paga por un servicio, y el impuesto es algo que no tiene relación con el valor del proyecto. Hemos subido la tasa de urbanismo del 3 por ciento al 4 por ciento. En la campaña electoral, mantuvimos que los impuestos

no sufrirían modificaciones, sin embargo se va a producir una subida ajena a nosotros, ya que con este incremento se actualizan las tasas por licencias urbanísticas.

P.— ¿Con esto se intenta que el ciudadano tenga una nueva conciencia fiscal en cuanto a los impuestos municipales, puesto que el contribuyente tiende a tomar menos en serio esta clase de imposiciones?

R.— Por supuesto, la ley modifica las figuras impositivas, y el ciudadano debe mentalizarse al respecto. Cuanto más dinero tenga el municipio mejores serán los servicios que se puedan prestar. Se crean impues-

tos nuevos, pero hay que llegar a la concepción de que el municipio sea generador de bienestar y esto se traduce en una mejor recaudación, y en una nueva concienciación de los ciudadano.

P.— ¿La nueva normativa supondrá una mayor presión fiscal sobre el ciudadano toledano?

R.— No necesariamente, cambian los conceptos de lo que son los impuestos. El cambio de tasa a impuesto no consigue realmente la financiación de la corporación por el Estado, por extraño que parezca. Los Ayuntamientos no salen beneficiados, con la promulgación de esta



Discoteca

MASCARA

Madrata, un sueño

Electrodomésticos

Sonia

TV y VIDEO

elite
ELECTRODOMESTICOS

Perala, 49 (Esquina calle Honda) Tfno.: 22 17 89 TOLEDO

nueva ley. El cambio no consigue la financiación de las Corporaciones. Se pide una mayor generosidad y una mayor transferencia de dinero.

P.— ¿El Ayuntamiento de Toledo tiene listas ya las nuevas ordenanzas para entrada en vigor de la nueva ley, en enero de 1990?

R.— El servicio de recaudación está en permanente evolución. Ha sido siempre un servicio deficiente que empezó mal, pero nosotros hemos tenido que ir resolviendo los problemas desde el principio con una oficina que carecía de medios. Es vital para la ley de haciendas locales que las diputaciones nos echen una mano y también el Estado. El Ayuntamiento de Toledo es partidario de la recaudación, con las dificultades que eso conlleva. Hay que mecanizarse, y estamos en un proceso de modernización. Somos partidarios de una buena ordenación y estamos consiguiendo mejorar enormemente los cauces.

P.— ¿Por qué le llaman a usted Super-Peñato?

R.— Bueno, eso lo considero un apelativo cariñoso, soy un concejal liberado, en jornada completa a la dedicación municipal. Dicen que he acaparado demasiados cargos y trabajos pero es que dedico todo mi tiempo al Ayuntamiento y eso indudablemente me permite resolver muchos más temas. Podría llevar Hacienda, pero todavía no está fijado. Es un tema complicado y delicado. Quizá el calificativo de Super-Peñato se deba a que abarco áreas de intensidad como es el urbanismo, el régimen interior y la coordinación de todas las delegaciones. No me importa que me llamen así mientras yo me sienta útil, soy político aunque de tono menor; pues la política local o municipal es de otra índole.

Los nuevos impuestos municipales se agrupan en tres grupos de carácter obligatorio, más otros dos de carácter voluntario. El impuesto de



los bienes inmuebles sustituye a la anterior contribución territorial, la rústica y la pecuaria, a la contribución urbana y al impuesto municipal sobre solares. La segunda figura impositiva, de actividades económicas, sustituirá a la anterior licencia fiscal y al impuesto municipal de ra-

dicación. El impuesto sobre circulación será sustituido por el de vehículos de tracción mecánica. La entrada en vigor de estos nuevos impuestos se llevará a cabo paulatinamente. Por un lado, los que actúan sobre los bienes inmuebles y sobre los vehículos de tracción mecánica se prevee

FLORES MARAVILLA



SERVICIO TELEFLORA

Cuesta del Aguila, 13
Tfno.: 22 11 89
Plaza de las Tendillas, 3
Tfno.: 22 24 44 TOLEDO

C/ Hajar, 21 Tf. 35 78 37
OLIAS DEL REY

MESON-RESTAURANTE
"LA MONTERIA"



"VENTA PINEDO"

TAPAS VARIADAS - VENADO A LA PARRILLA Y EN SALSA
BACALAO A LA VIZCAINA - CALAMARES EN SU TINTA
COSTILLA MONTERA - PERDIZ A LA TOLEDANA - CONEJO
AL AJILLO - CODILLO A LA ALEMANA

Carretera de Madrid, 42, Km. 68 - Teléf. 22 03 27 - TOLEDO

su puesta en marcha en el 1 de enero de 1990, mientras que el correspondiente a las actividades económicas entrará a partir del primero de enero de 1992.

P.— El nuevo impuesto de vehículos de tracción mecánica que sustituye al de circulación, supondrá un aumento de precio para el contribuyente?

R.— Hemos organizado una comisión de funcionarios, que coordino yo, en la que se está elaborando un estudio para llevarlo a la práctica. Hay que adaptar a la nueva ley muchos trámites, y esto es de enorme importancia, hemos de buscar los mecanismos para adaptarnos, y también debemos estar muy bien informados. Esta comisión se reúne una vez a la semana. Esperamos, que en el mes de abril se pueda detallar el informe de cómo la ley va a afectar tanto a Ayuntamiento como al ciudadano.

El contribuyente necesita que se garantice su principio constitucional de tutela judicial, al suprimir las actuaciones por vía administrativa sobre reclamaciones, ya que éstas retrasaban considerablemente las deudas tributarias, existe el peligro de suprimir las garantías del contribuyente frente a las actuaciones tributarias locales.

P.— ¿La supresión de la vía económica administrativa supondrá una clara disminución de las garantías del contribuyente?

R.— Suprimir las instancias judiciales intermedias no supone necesariamente la garantía del contribuyente. El ciudadano ve mucho

más accesible la reclamación por vía administrativa, pues se simplifican los trámites. Se intenta que se vayan suprimiendo estas vías pero se complica la situación, en vez de reducir instancias.

P.— ¿El ciudadano, prefiere pagar a pleitear?

R.— Creo que sí, ya que normal-

mente las cantidades que se reclaman son muy pequeñas. Va a ir en detrimento de las garantías del contribuyente, pero por supuesto, incrementará las arcas municipales.

Quiero dejar claro que esta ley no garantiza la supervivencia y el equilibrio de los Ayuntamientos, ya que las transferencias no se han compensado. Se simplifican las figuras impositivas, pero esto no va a resolver los problemas municipales. Los Ayuntamientos son instituciones básicas de atención al ciudadano y la nueva ley no prevee los medios suficientes para garantizar estos servicios.

Texto: Carmen Solera.

Fotos: Carlos Monroy

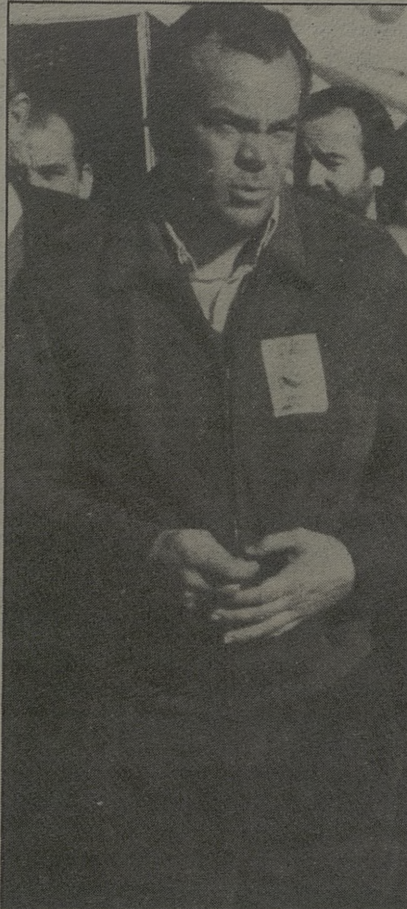

Armados

Siéntate Sancho, encontré en mi vida el arma que combate mi sosiego. El yugo para el alma de labriego es triste realidad de mi venida.

Siéntate, que el que espera de la vida alabanza o conjetura de su ego, pone en duda al yugo y al labriego o al cojo caminar de su partida.

De la fría arrogancia yo aprendí que del alma son las armas guardianes. Del humano insaciable que ha en tí

Lo inocente de "un claro de ademanes". Que para amar las armas no volví ni para matar con ellas mis males.

Maribel Félix Medina.



Restaurante
El Abside

ALTA COCINA NACIONAL,
COMIDAS DE TRABAJO,
CONVENCIONES,
BANQUETES TRADICIONALES,
CON SALONES PRIVADOS

C/ Marqués de Medigorria, 1
Teléf. 21 32 02 TOLEDO

HOTEL

Maria  *Cristina*

★ ★ ★

- Salas de convenciones desde 25 hasta 500 personas
- Salón de banquetes hasta 250 personas
- Habitaciones con hilo musical, minibar, televisión, video y antena parabólica

C/. Marqués de Mendigorria, 1 (Junto a la Plaza de Toros)
Teléfs. 925/ 21 32 02-04 • Telex 42827 HMCT-E • 45003 TOLEDO - ESPAÑA

Restauración, rehabilitación, mejora y equipamiento del casco histórico



La restauración monumental, la rehabilitación de viviendas, la mejora del paisaje urbano y el equipamiento sociocultural, así como la elaboración del plan especial, son los componentes del programa "Toledo a plena luz", presentado por el Consejero de Educación y Cultura, Juan Sisinio Pérez Garzón y cuyo coste es de dos mil millones de pesetas.

Los cinco bloques de trabajo y el montante de los dos mil millones de pesetas cuentan con aportación de ochocientos millones de la Administración Central y la Junta piensa, además, recurrir a la iniciativa privada. Se creará, por otra parte, una oficina de rehabilitación en la conseje-

ría en donde se informará y tramitará la concesión de licencias, créditos, subvenciones a propietarios, inquilinos y constructores.

El plan que, como decíamos, tiene cinco grandes bloques va dirigido a las siguientes actuaciones concretas:

Restauración monumental: Iglesia de Santa Justa y Rufina, Jerónimas, Santo Domingo el Real y Santa María La Blanca.

Rehabilitación de viviendas: Decreto de subvenciones para rehabilitación, Escuela-Taller de la Judería Mayor y Escuela-Taller del Moro.

Mejora del Paisaje Urbano: Viviendas Pozo Amargo, Zocodover,

Catedral, Calle del Angel y Cuatro Calles.

Equipamiento Socio-Cultural: Consejería de Agricultura, Museo de Santa Cruz, Centro Cultural Mezquita de Tornerías y sesenta viviendas para universitarios.

Cultura pretende llegar a un convenio con el Ayuntamiento para la redacción del Plan Especial. Toledo va a entrar de lleno en el programa "a plena luz", aunque queden lagunas sin aclarar entre estas carreras por la rehabilitación del casco histórico de la Junta y el Ayuntamiento.

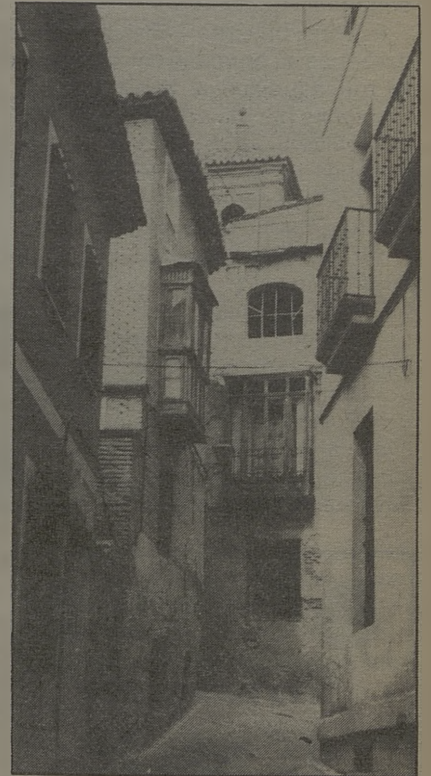

AZAHARA
Regalos Juguetes Bisutería
C/ Valencia, 2
(Detrás de la Residencia)
Telf.: 21 66 40 TOLEDO



"El Supertextil"
C/. Alberche, esq. a Guadarrama-Tel. 23 10 64. C/. Espada, 16.
C/. Burdeos, 8-Tel. 21 06 44. TOLEDO Tel. 619 35 70
C/. Comercio, 20-Tel. 21 44 55 ALCORCON

La Fundación Toledo ofrece su presidencia de honor al Rey Don Juan Carlos

Su Majestad el Rey D. Juan Carlos recibe hoy en audiencia, en el palacio de la Zarzuela, prevista para la 1 de la tarde, el alcalde de Toledo, José Manuel Molina García, acompañado del presidente de la Fundación Toledo, Gregorio Marañón y Bertrán de Lis; el gerente de la misma, Guillermo Perinat Escrivá de Romani; y otros miembros de la Fundación. El objeto de esta audiencia es ofrecerr al rey D. Juan Carlos la presidencia de honor de la Fundación Toledo e informarle sobre las actividades y objetivos que se ha marcado dicha entidad pa revitalizar y rehabilitar el casco histórico de Toledo.

El interés de D. Juan Carlos por la rehabilitación de Toledo y la constitución de esta fundación fue expresada personalmente al alcalde, José Manuel Molina García, en octubre de 1987, tras su regreso de un viaje a Washington, donde asistió a la Asamblea General de ICONOS y mantuvo contactos con representantes de diversas fundaciones privadas norteamericanas interesadas en participar en proyectos de rehabilitación. Al objeto de concretar y materializar esta posibilidad, el alcalde de Toledo en colaboración con Gregorio Marañón y la embajadora de EEUU en nuestro país, Rose-Ann Bartholomew, impulsaron la creación de la Fundación Toledo, al objeto de servir de instrumento de canalización de estas posibles ayudas financieras procedentes del exterior.

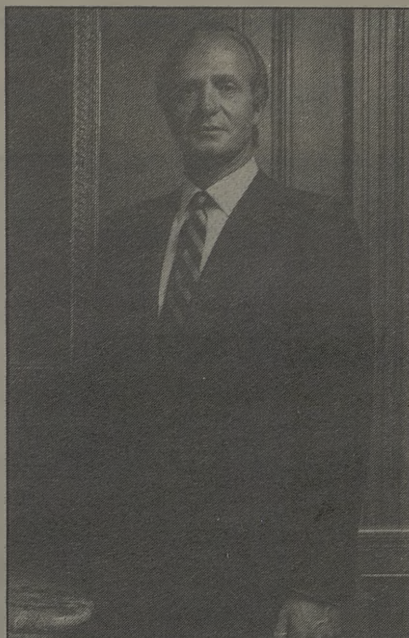
En el pasado mes de marzo D. Juan Carlos recibía nuevamente al alcalde de Toledo, quien le informaba del proyecto de creación de la Fundación Toledo y le adelantaba las líneas maestras de sus objetivos y



estructura orgánica, adelantándole ya la intención de ofrecer a S.M. la presidencia de honor de la misma.

La Fundación Toledo se presenta oficialmente, en el Ayuntamiento de Toledo en el mes de mayo, habiendo trabajado durante estos meses en su propia organización y constitución de la Junta de Promotores. La Fundación Toledo tiene el compromiso de colaborar e impulsar acuerdos entre personas físicas o jurídicas, de naturaleza pública o privada, nacionales o extranjeras, que directa o indirectamente desarrollen alguna actividad relacionada con la protección o revitalización de Toledo. En la misma se encuentran representadas diferentes administraciones, tanto el Ayuntamiento de Toledo como la Diputación Provincial, Junta de Comunidades y Administración Central; así como representantes de las tres culturas tradicionales que convivieron en nuestra ciudad, judíos, árabes y cristianos; y personalidades particulares comprometidas con la defensa y recuperación del patrimonio histórico de nuestra ciudad.



ALTA COCINA REGIONAL
LA CAZA - LOS ASADOS
PESCADOS Y MARISCOS

RESTAURANTE-

ADOLFO

-ASADOR

ENTRADA POR: C/ Granada, 6 y Hombre de Palo, 7
(Junto a la Catedral)

22 73 21 - TOLEDO

VIDEO al'

Carreteros, 5
Teléfono: 21 59 22
45000 TOLEDO

chey

BOUTIQUE

Vestidos de fiesta,
de novia y madrina.
Alta costura.

Amplia colección
en abrigos,
gabardinas, piel,
zapatos y toda clase
de complementos

Argentina, 5
Teléfono 22 55 62
Toledo

Eugenio

PELUQUEROS

SEÑORA **CENTRO DE BELLEZA** **CABALLERO**

- Limpieza de cutis
- Masaje facial
- Cera fría y caliente
- Acné
- Sauna

Avda. América, 3 Tel.: 21 10 25 45004 Toledo

Junta de protectores del Patronato de la Fundación Toledo

Se ha creado la Junta de Protectores del Patronato de la Fundación Toledo compuesta por empresas nacionales e internacionales comprometiéndose a aportar treinta millones de pesetas destinados a la elaboración de proyectos de rehabilitación del casco histórico de la ciudad.

Una semana antes de la presentación del programa "Toledo a plena luz", tuvo lugar una reunión de la Fundación Toledo, que por primera vez lo hacía en su sede del torreón del Puente de San Martín, en la que quedó constituida una Junta de Protectores, de la que formarán parte empresas nacionales e internacionales, que aportarán unos treinta millones de pesetas.

La Fundación Toledo acordó, además, participar en los programas de la Escuela Taller, sede de la Escuela de Traductores, señalización de la ciudad y rehabilitación de los torreones, para su posterior ocupación.

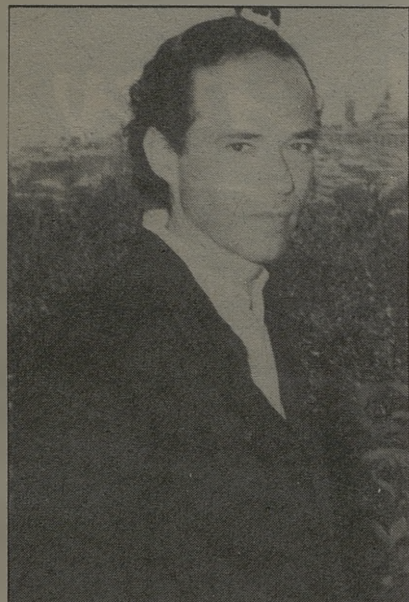

MANTO Maquinaria Industrial de Toledo S.L.

Distribuidor Oficial
de Carretillas elevadoras STILL



Grúas Torres, Dumper, Hormigoneras, Soldaduras

Avda. General, Villalba, 34
Telef.: 22 07 61 - 22 17 76

FAX 22 06 06
TOLEDO

LA MODA DE
OTOÑO-INVIerno
1988-89
TE ESPERA EN

D A M A

TU CITA DE
MODA

Comerciales El Miradero
Local 124 - 1ª Planta
TOLEDO



G R A F I C A S

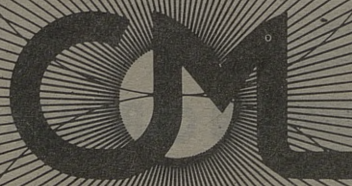

*Estamos dando
buena impresión
a Toledo*

carreteros, 5

teléf. 21 59 21

Aires nuevos en los impuestos municipales

Vamos a tener, a partir del 90, aires nuevos en los impuestos municipales. Se han creado, en la Ley 39/88 de 28 de diciembre (BOE 30-XII-88), tres grandes impuestos, a saber, el impuesto sobre Bienes Inmuebles, el Impuesto sobre Actividades Económicas y el Impuesto sobre Vehículos de Tracción Mecánica. Suponen la suspensión de la Contribución Urbana, Rústica y Pecuaria y el Impuesto Municipal sobre solares por el de Bienes Inmuebles. La implantación de Impuesto sobre Actividades Económicas determina la supresión de las Licencias Fiscales de Actividades Comerciales e Industriales, de Profesionales y de Artistas, así como el impuesto

municipal de Radicación. Sustituye, el nuevo impuesto sobre vehículos de Tracción Mecánica al hasta ahora Impuesto Municipal sobre Circulación de Vehículos.

Asimismo, del conjunto de la reforma resulta la creación del Impuesto sobre Construcciones, Instalaciones y Obras, que completa el sistema impositivo local, y la sustitución del hasta ahora vigente Impuesto Municipal sobre el Incremento de Valor de los terrenos por otro impuesto de la misma naturaleza y análoga denominación, así como la abolición del Impuesto Municipal sobre Gastos Suntuarios y de Publicidad.



VICENTE GIL

ALTA COSTURA
EN EXCLUSIVA

PRET A PORTER
DE LUXE

Zocodover, 6 1
Teléfono 21 13 42

Adultos, niños, intercambios

INGLES

con los especialistas

en

AC Anglo Centre

Pl. San Vicente, 4 C/ Escalona, 4
Tfs.: 22 20 67 22 71 71

CAFETERIA

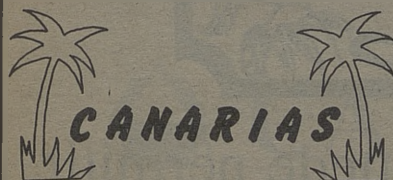

Canarias, 5

Felipe Botica Martín

Almacén de patatas, cebollas y
distribución de frutas

Paseo de la Rosa, 118
Teléfono: 21 16 34

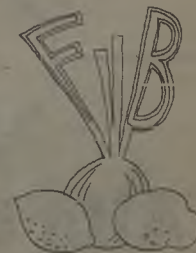

TOLEDO

El ciego del Arrabal os pide a los toledanos para salvar a Toledo

Puede que sea la experiencia de los viejos socarrones, pero nunca creí en promesas y menos en Fundaciones.

Pues to se queda en palabras con mu buenas intenciones, en fotos de galería, en comidas y en sesiones.

Los nombres de alto copete nos deslumbran como el Sol y luego desaparecen en la noche del Señor...

¡Qué palabras tan sublimes!
¡Oh, qué juicios de valores!
¡Ay, qué discursos nos echan estos ilustres varones!

Y tras de la perorata y la perdiz toledana, cada mochuelo a su olivo y aquí... no ha pasado nada.

¿Quién piensa que esta ciudad, esta ciudad de Toledo siendo decana de España puede tragar tal anzuelo?

Nadie va a venir aquí a hacernos ningún regalo: Ni los bonitos de España, ni los feos americanos.

El Ciego del Arrabal os pide a los toledanos para salvar a Toledo, solidaridad de hermanos...

Bellas Artes y Urbanismo agilizando expedientes, pues algunos se les mueren mientras los tienen pendientes.

El Ayuntamiento pleno, como una sola persona,

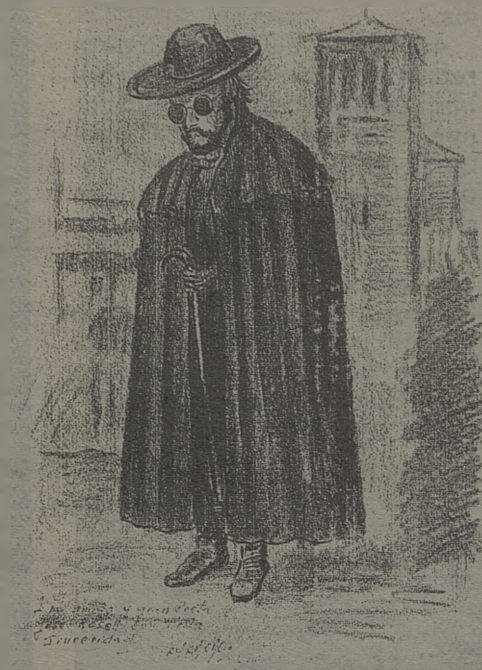

informando, promoviendo, animando en cada hora.

Y las Cajas, y los Bancos con discreción y sin ruido, ofreciendo sus dineros a intereses reducidos.

No es Toledo un monumento ni dos, ni veinte docenas;

Toledo monumental es una ciudad entera.

Mas, si la ciudad se muere, si se agota su caudal, se mueren las sinagogas, se muere la Catedral...

Hay que restaurar las casas entrañables, como sea; y evitar el triste éxodo hacia murallas afuera.

Hay que mantener la causa de nuestra herencia y legado que aquí nadie va a mojar, e eso tenerlo mu claro.

Unidos hombro con hombro, como nobles Comuneros defendiendo nuestra Historia, nuestra Historia de Toledo.

(Yo sé, mi querido Alcalde, que en el fondo me comprendes; pues conoces la Ciudad y el tema no te sorprende.

Por eso quiero ofrendarte con mi solidaridad viviendo en el casco antiguo desta mi vieja ciudad).

Pues, para comprarme un piso que vale su peso en oro con créditos disparados ¡qué eso sí que es un tesoro!

Con un préstamo barato —eso es honra y no desdoro— yo arreglo mi vieja casa, quédome arriba, y... ¡al loro! ... quédome arriba, y... ¡al loro!

Solidaridad de Hermanos

La Limona



Alta cocina, pero Vd. se lo puede permitir.

C/. ALJIBES, 4. (Junto a la Diputación) TELS.: 21 69 50/01 TOLEDO

Plan de Ahorro - Futuro

Asegure

hoy su

mañana.

Para que desde ahora, usted pueda pensar en el futuro con tranquilidad, la CAJA ha creado el PLAN DE AHORRO-FUTURO.

Es más que un seguro de vida, que una libreta de ahorro o que una simple forma de inversión.

Con el PLAN DE AHORRO-FUTURO, cuando se jubile dispondrá de un capital o de una pensión mensual que complementa la que espera recibir.

Todo ello con interesantes ventajas fiscales y además... puede resultarle gratis.

Venga a visitarnos. Le asesoraremos sobre el PLAN DE AHORRO-FUTURO elaborando, con usted, uno adaptado a sus necesidades.



CAJA DE TOLEDO

Al servicio de Castilla-La Mancha.

Los grupos de la oposición pidieron su cese

Delegado y Presidente de la comisión de Personal, los grupos de la oposición pidieron su cese; el Delegado del Gobierno le impugna una subida salarial a los funcionarios. No obstante, él continúa en su puesto. Sale bastante en los medios de comunicación y devuelve la pelota consiguiendo que los funcionarios del Ayuntamiento pidan el cese del Delegado del Gobierno.

Ha hincado el diente al organigrama del Ayuntamiento frente a todos los grupos. Si tuviese mayoría habría salido adelante.

Manuel Espinosa de las Heras

—El Gobierno Civil ha impugnado la subida de los salarios de los funcionarios. Se sube por encima de lo que tiene previsto el gobierno y el Gobernador Civil lo impugna. ¿Esto es así?

—Voy a matizar. El Ayuntamiento de Toledo hizo un convenio colectivo para el personal laboral que se aprobó en el pleno del mes de marzo del 88, este convenio, que sirve para dos años, se hizo con una subida del 5,6 y con un índice corrector del 0,91, por encima de lo que marcan los presupuestos generales del estado para el año 89. Todos los acuerdos que toma el pleno, en el plazo de los seis días siguientes hábiles es enviado copia al gobierno. Este, si no está de acuerdo, tiene dos opciones; una, no decir naa y transcurridos dos meses entablar recurso contencioso administrativo; y otra que es pedir información sobre ese acuerdo al Ayuntamiento y

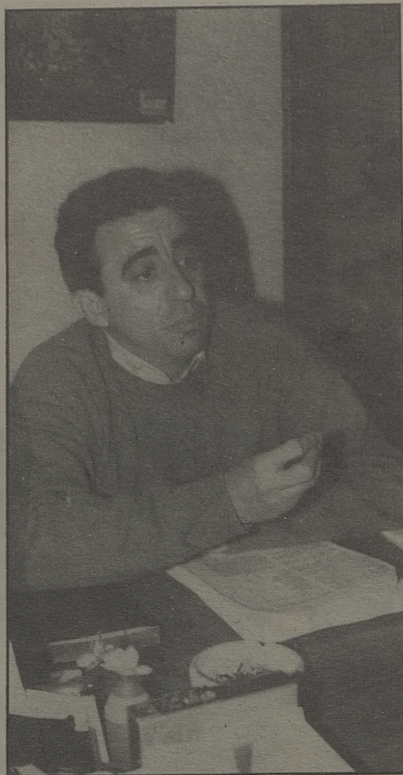

con esta información, requerir que anulen ese acuerdo o no requerirlo, si a es requerimiento no se contesta, en el plazo de quince días, tienen otros dos meses para entablar contencioso administrativo. En el caso concreto del personal laboral como para el funcional, es el mismo equipo de gobierno el que lo hace; quizás, es que el convenio para el personal laboral se aprobó por unanimidad, incluido el PSOE, que es el partido que gobierna y el partido del Gobernador Civil. También puede ocurrir que los funcionarios no tienen convenio, aunque uno de los puntos de las reivindicaciones del día 14 es que los funcionarios pudieran

negociar, directamente con sus empresas, a parte de la subida de dos puntos, y estos días atrás, escuché en TV al ministro de trabajo, Sr. Chaves, hacer unas declaraciones diciendo que a los colectivos que más había perjudicado la inflación se los iba a subir y entre estos colectivos estaban los funcionarios. Yo llego a un acuerdo con los funcionarios de que aparte de la subida del cuatro por ciento le hago una subida de niveles que equivale al 1,2 por ciento, con lo cual la subida, para el año 88, se pone en el 5,2 por ciento. Visto así, esto se puede impugnar pero yo me pregunto, si se marca una subida salarial en base a un incremento del IPC y este incremento iba a ser del 3 por ciento y se marca una subida salarial del 4 por ciento, es porque piensan que todos los trabajadores iban a ganar un punto por encima de la inflación, pero paradojas de la vida, el IPC se dispara y se pone en un 5,8; por lo tanto, 1,9 por encima de lo que debían de haber subido los salarios y ponerse en el 7,6 y esto son previsiones del gobierno.

También nos dicen que no aplicamos bien el decreto de 25 de abril del 86, el 861, que es una subida por encima de lo que marcan los niveles. Creo, que al Delegado del Gobierno de Castilla-La Mancha sus funcionarios le han hablado de ello y no se han enterado. Primero, porque no se ha subido ninguno por encima de lo permitido; en segundo lugar, porque este equipo de gobierno, no ha sido quien ha

TU CENTRO DE MODA EN TOLEDO TE VISTE CON LAS MEJORES MARCAS

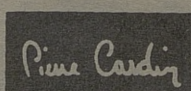

CAROCHE

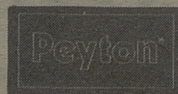

Avda. de Barber, 16. Teléfono: 22.74.61

CALIDAD Y DISEÑO

subido por encima del mínimo, sino que ya estaba hecho anteriormente y por último, que los que han sufrido una mayor subida han sido los funcionarios del grupo C, que se los ha subido a un nivel 18 pudiendo acceder hasta el 22 y así lo demás. No veo lógico que si una cosa está bien hecha hace seis meses, transcurridos éstos estén mal. Es el criterio que yo tengo. El criterio del Delegado del Gobierno es otro.

—Es la historia ¿en qué situación se encuentra ahora?

—Según una carta que he recibido del Gobierno Civil se ha remitido al letrado del estado para que si lo estima oportuna interponga recurso contencioso administrativo.

—¿Pero la subida a los funcionarios se ha hecho?

—Sí, desde el mes de noviembre.

—Con lo cual el Ayuntamiento si se impugna, ¿qué tendría que hacer?

—Si se impugna y se pierde los funcionarios tendrían que devolver ese dinero, pero los funcionarios establecerán sus cauces. La Junta de Personal en una declaración que ha hecho dice sentirse perseguida por la Delegación del Gobierno en Castilla-La Mancha y que en otros Ayuntamientos se ha realizado esta subida y no se ha impugnado.

—Hay otro punto por el cual han pedido la dimisión los demás grupos es el Organigrama del Ayuntamiento. Se ha oído hablar de que el Ayuntamiento de Toledo necesita un Organigrama pero nadie lo ha hecho, tu lo has intentado y pidieron tu dimisión.

—Este equipo de gobierno con este concejal, responsable de la delegación de personal, ha hecho ese organigrama. A mí me parece que está bien, pero los otros grupos han dicho que no les gustaba. Yo pregunté, pues es un organigrama abierto, que era lo que no gustaba y tuve por contestación que era mi responsabilidad y que si me decían algo iba a saber tanto como ellos. Yo este organigrama lo he llevado de acuerdo con el Comité de Empresa y la Junta de Personal y éstos estaban de acuerdo con él. No obstante, este concejal por mandato del señor alcalde, el próximo jueves, vamos a presentar otro organigrama. Lo va a presentar el Alcalde y vamos a dar quince días para que hagan todas las alegaciones que quieran y si no hay alegaciones vamos a llevarlo al pleno.

—¿Por qué, si la Junta de Personal estaba de acuerdo, dimite su representante?

—Dimite, según sus propias declaraciones, porque había obstruccionismo en el Comité de Personal y todas las propuestas que llevaba el delegado eran sistemáticamente rechazadas. Sin embargo, este concejal siempre las había negociado y enseñado previamente con la Junta de Personal que creó es la obligación de todo político y todo empresario, negociar con las personas a las que va dirigido aquello, por eso mi conciencia está totalmente tranquila pues he cumplido con mi deber de realizar un organigrama destinado a los funcionarios que son los únicos interesados.

—Este organigrama nuevo que vas a presentar ¿bajo qué princi-

pio o bajo qué postulados lo estás haciendo?

—Es un organigrama que no sólo sirve para este equipo municipal sino para cualquiera sin tener ninguna ideología, porque un organigrama no tiene color, vale igual para el grupo popular que para Izquierda Unida. He cambiado algunos criterios sobre todo de presentación.

—¿Por qué crees que no se ha presentado un organigrama completo del Ayuntamiento en otros equipos de gobierno?

—Yo estuve en la anterior corporación siendo portavoz del grupo popular en la Comisión de Personal y entonces había una empresa que hizo una propuesta de ocho millones de pesetas para hacer un organigrama y tanto el grupo popular como IU dijimos que bajo ningún concepto, pues los que mejor conocen el funcionamiento del Ayuntamiento son los funcionarios y los políticos que trabajan en él. Cuando yo accedí a esta Concejalía he intentado hacer lo mejor posible un organigrama.

—Seguirán pidiendo tu cabeza.

Seguirá siendo problema de los grupos de la oposición, porque igual tendrían que pedir la cabeza de los que componen conmigo la comisión de personal. No digo que esto es lo que se tendría que hacer, pero lo mismo es eso, porque hay que ver quien obstruye y quien no, pues yo estoy en otras comisiones como la de hacienda y no hay problemas, los problemas están siempre en algunas que da la casualidad que las componen siempre las mismas personas.

**RIEGO DE JARDINES
MANTENIMIENTO DE PISCINAS**

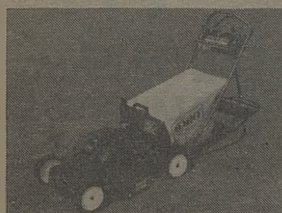

Aragón, 12

**INSTALACIONES
FONTANERIA-CALEFACION**



Fernando Serrano Sánchez

Teléfono: 21 52 51



TOLEDO

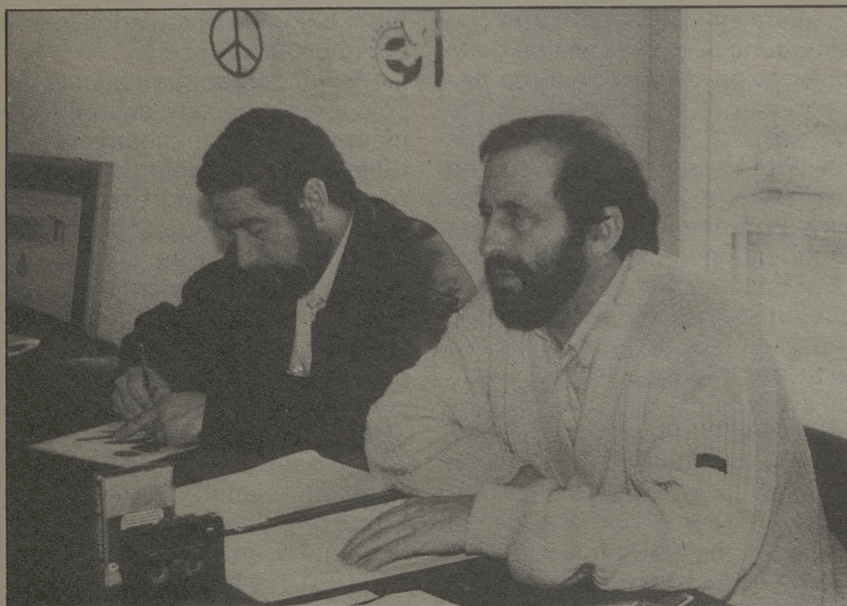

El equipo de gobierno en el Ayuntamiento es el responsable de los enfrentamientos en la Escuela Taller, según IU

El grupo de concejales de IU ha manifestado que el gobierno municipal tiene una "alta responsabilidad política" en la problemática surgida en la Escuela Taller, como consecuencia del enfrentamiento mutuo que mantiene el director, Santiago Fajardo, con los alumnos y profesores.

Esta responsabilidad se hace extensiva al alcalde, José Manuel Molina, y a la concejala de Cultura, María Eugenia Hernández-Gil Mancha, quienes, según el portavoz de IU, Angel Dorado, "tienen todas las competencias necesarias para poner fin a este problema". Por esta razón, IU pide la dimisión de la concejala responsable del área de Cultura y del director de la escuela, al que hace responsable de su gestión.

La inexistencia del Reglamento Interno de la escuela, que debería haberse puesto en marcha tras su aprobación en un

Pleno del pasado mes de marzo es, en opinión de Angel Dorado, una de las principales causas del actual enfrentamiento, ya que su grupo político pretendía, a través de él, dotar a la escuela de los instrumentos jurídicos y de los medios personales y materiales necesarios para su organización. Este reglamento contemplaba, igualmente, un programa de actividades anuales, "que al no desarrollarse, ha hecho que la escuela funcione a impulsos". Aunque el portavoz de IU desconoce las razones de este retraso, sí ha señalado que una de las personas que se han opuesto a él ha sido el propio director de la escuela y ha añadido que habrá que preguntarse cuáles han sido sus motivos.

Por otro lado, Angel Dorado, ha señalado que la escuela, que debería haberse puesto en marcha tras su aprobación en un Pleno del pasado mes de marzo es, en opinión de Angel Dorado,

una de las principales causas del actual enfrentamiento, ya que su grupo político pretendía, a través de él, dotar a la escuela de los instrumentos jurídicos y de los medios personales y materiales necesarios para su organización. Este reglamento contemplaba, igualmente, un programa de actividades anuales, "que al no desarrollarse, ha hecho que la escuela funcione a impulsos". Aunque el portavoz de IU desconoce las razones de este retraso, sí ha señalado que una de las personas que se han opuesto a él ha sido el propio director de la escuela y ha añadido que habrá que preguntarse cuáles han sido sus motivos.

Por otro lado, Angel Dorado ha señalado que la escuela ha estado desatendida políticamente por el actual equipo de gobierno, "olvidándose de las subidas salariales que debía aplicar a los alumnos, como unos trabajadores laborales más del Ayuntamiento". Por este motivo, IU presentó en su día dos mociones a la Comisión de Gobierno para que dichas subidas se tuvieron en cuenta. Esta dejadez, del Ayuntamiento, según el portavoz comunista, se ha visto incrementada con el cumplimiento del plazo marcado por el



Libélula Boutique
PILAR MONTERO
RECONQUISTA, 8 TELF. 22 09 95
TOLEDO



FONCAMO, SA

**MATERIALES DE FONTANERIA
CALEFACCION-SANEAMIENTOS**

**C/. MARCHES, 65 (Pol. Industrial)
Teléfono 23 21 39**

45007 TOLEDO

Ministerio de Trabajo para la ampliación de las escuelas taller, sin que la escuela de Toledo se apuntara a esta oportunidad.

No obstante, el Ayuntamiento ha encontrado una solución para que se lleve a cabo en ella una ampliación de tres módulos más.

Pero la responsabilidad de la actual tirantez en la escuela hay que buscarla también en Santiago Fajardo, quien, según IU, ha creado un cierto malestar al excederse en sus atribuciones. En este sentido, Angel Dorado ha señalado de los escritos enviados por profesores y alumnos al Ayuntamiento, "se deduce que cree estar dirigiendo su escuela, cuando realmente es municipal y hace y deshace sin consultar con nadie". Para el portavoz de IU, Santiago Fajardo tiene más atribuciones en esta materia que el propio alcalde. Como ejemplo de ello, se ha reerido a la reciente incorporación a la escuela de un aparejador sin haber sido nadie informado de ello y con un sueldo fijado por el director. Tam-

bién ha criticado el cobro que ha recibido de la Junta de Comunidades de Castilla-La Mancha por la elaboración de un proyecto para rehabilitar una vivienda situada en la calle Pozo Amargo; proyecto que asciende a 750.633 pesetas y que, según Angel Dorado, deberían ir destinadas a fondos de la escuela, "porque al fin y al cabo, esos proyectos los hace en horas de trabajo pero los cobra a parte de su salario, cifrado en 4.300.000 pesetas anuales". Otra de las competencias que se ha atribuido Fajardo ha sido la selección de sus alumnos, que hasta diciembre del pasado año corría a cuenta suya, cuando debe ser el Instituto Nacional de Empleo (INEM) el encargado de dicha selección.

Uno de los principales conflictos que el director ha mantenido con el profesorado se ha debido a su "exigencia" de ampliar el horario laboral de aquel a dos horas por la mañana durante dos días a la semana, "cuando los profesores tienen estipulada

media jornada que hacen por la tarde y muchos de ellos trabajan en otros sitios para completar su salario". Por el contrario, los alumnos se han quejado de las frecuentes ausencias del director a la escuela; ausencias que él ha justificado alegando su función en la búsqueda de edificios para rehabilitar. Sin embargo, Angel Dorado considera que la rehabilitación de tres edificios por la escuela, desde su creación, no pueden aplicar las continuas faltas de Fajardo. Hasta el momento, la Escuela Taller Municipal ha rehabilitado la Casa del Diamantista, sede de la propia escuela; el torreón del Puente de San Martín, donde se reúne la Fundación Toledo y el salón de juicios de la Posada de la Hermandad, que aún no ha sido terminado. En una ocasión, ha contado el portavoz de IU, Fajardo anunció a sus alumnos que se ausentaba por una semana porque se iba de pesca y el motivo, según él, era evidente: "algún privilegio tengo que tener por ser director".

LA ROSA

FERRETERIA

Paseo de la Rosa, 12
Teléfono: 22 05 75. FAX: 21 66 25
TOLEDO



FERRETERIA

Paloma, 5
Teléfono: 30 09 30
MORA DE TOLEDO

MAQUINARIA

Paseo de la Rosa, 20
Teléfono: 22 56 59
TOLEDO

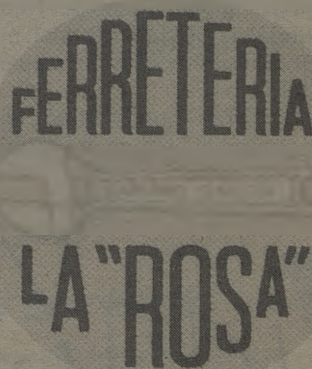

**FERRETERIA EN GENERAL
MUY PREPARADOS EN HERRAMIENTAS ESPECIALES
MAQUINARIA**



Las aguas residuales verterán, pasada la ciudad

El consejero de Política Territorial entregó al Ayuntamiento el colector número dos

El Ayuntamiento de Toledo recibió de la Consejería de Política Territorial las obras de los nuevos colectores de la ciudad. Con esta entrega se da por concluida la canalización de los residuos de la ciudad. El presupuesto superó los 200 millones de pesetas. Sólo queda para contemplar red la puesta en marcha de la construcción de la planta depuradora de aguas residuales.

Con la puesta en servicio de este Colector número dos queda finalizado el sistema de colectores del saneamiento de Toledo.

Este Colector número dos es el que permite que las aguas negras de todos los colectores que vertían al Tajo, aguas arriba del puente de Alcántara, viertan en lo sucesivo, a través de él, al Colector número uno, que también vierte al Tajo, en el denominado paraje de Valdelobos, evitándose así el que las aguas del Tajo, que circundan la Ciudad Imperial, no estén contaminadas con las aguas negras del Tajo.

Los colectores que vertían las aguas negras en el Tajo, aguas arriba de la Ciudad, eran:

a) El número que recoge las de los números cuatro y cinco de la Zona Residencial de Pinedo y de Ollas, éstas a través del número cinco.

b) El de Santa Bárbara, que recoge las aguas negras de dicho barrio.

c) El número siete, que, además de recoger las aguas negras de parte del casco antiguo de la Ciudad, recoge las del X que sirve a los barrios de Antequeruela y Covachuelas.

El resto del sistema de colectores vierte al número 1.

Dichos sistemas de colectores está integrado por:

a) El de Circunvalación, que recoge las aguas negras del casco antiguo de Toledo y vierte en el núm. 1.

b) El de San Martín, que sirve a los barrios de San Martín y Portezuelas, y el XI, que sirve a los barrios de la Vega y San Antón, que vierten en el de Circunvalación y éste, a su vez, en el núm. 1.

c) El de Palomarejos, que sirve a este barrio, y el Z-10, que sirve a la zona de Valdelobos.

En su día, deberá prolongarse el Colector núm. 1 hasta la futura depuradora.

El Colector núm. 2, que hoy se inaugura, ha sido el de más difícil ejecución por discurrir gran parte en túnel o en tubo hincado, debido a su gran profundidad, por tener que pasar, casi a nivel del Tajo, bajo la zona alta en que se encuentra el Hospital Tavera.

Su trazado en planta es el siguiente: Su origen es una arqueta, situada en la margen derecha del río Tajo y en las inmediaciones del puente nuevo situado aguas arriba del de Alcántara, cruza bajo la carretera de Madrid a Ciudad Real por Toledo, continua en alineación recta, cruzando bajo la carretera de Madrid en su entrada a Toledo y pasando por debajo del Hospital Tavera, cruza luego bajo la carretera de Avila y continua paralelamente a ella hasta las proximidades de su cruce con la Avda. de la Reconquista, atraviesa esta y sigue paralelamente a la Avda. de la Reconquista, atraviesa esta y sigue paralelamente a la Avda. de Méjico hasta entroncar con el Colector núm. 1.

En líneas generales el colector núm. 2 está formado por; un primer

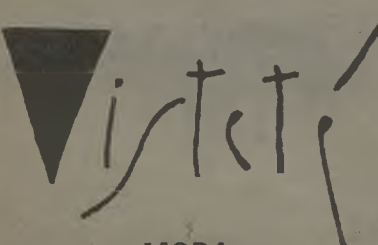

MODA

C/ Martín Gamero, 15 45001
Telf. 21 57 63 TOLEDO

Mesón "Corral de Don Diego"

Especialidades:
Jamón, Queso, Chorizo y Lomo de Salamanca.
Platos combinados.

Corral de Don Diego, 5
Teléfono: 21 65 50

45001 TOLEDO

tramo de túnel de hormigón en masa en forma de herradura con unas dimensiones aproximadas de 2,70 metros de altura y 2,20 metros de base, con una longitud de 484 metros.

Un segundo tramo formado por tubería de 1.800 de hormigón armado colocado por el procedimiento de hincado con una longitud de 430 metros.

Un tercer tramo de la misma tubería anterior colocado en zanja.

Y por último un tramo en ovoide de 1,30 x 1,95 que entronca con el Colector núm. 1.

Todos estos tramos se han previsto y ejecutado de acuerdo con los tipos de terreno que atraviesan, la profundidad la longitud, la facilidad de ejecución, las velocidades mínimas de las aguas negras y las de lluvia.

La capacidad máxima de este Colector está limitada por la del quinto tramo, de tubos hincados, en el que la pendiente es de 0,0022. Su capacidad máxima a nivel libre es de 5,94 m³/seg.; muy superior a la necesaria para el horizonte del año 2000, de 2,49 m³/seg., es decir, 2,38 veces. Esto se ha proyectado teniendo en cuenta que un colector como éste (en túnel y con tubo hincado) costaría mucho su ampliación futura y es preferible dimensionario en exceso.

Su capacidad actual se considere suficiente hasta el año 2050.

El coste de este Colector núm. 2 ha ascendido a 236.525.831 pesetas.

Todos los proyectos y direcciones de obra del sistema total de colectores de Toledo, a excepción del de Santa Bárbara, fueron llevados a cabo por la Confederación de Aguas del Tajo del MOPU y la financiación corrió también a cargo de dicho Ministerio, a excepción del Colector núm. 2 y del de Santa Bárbara que corrió a cargo de la Junta de Comunidades de Castilla-La Mancha.

A pesar de la construcción de este

colector las obras de saneamiento de Toledo se encuentran inconclusas, para que esta se finalicen habrá que construir una planta depuradora de aguas residuales cuyo coste es de mil millones de pesetas.

El Ayuntamiento tendrá que pagar

trescientos millones de pesetas, y la Junta el resto.

Martín Peñato piensa que el Ayuntamiento podrá dedicar a partir del 90 partidas presupuestarias para acometer la construcción de la planta depuradora.

HORCHATERIA
KATALINO



Tfno. 22 00 44 | TOLEDO

InterLang

INGLES * FRANCES * ALEMAN

Cursos a todos los niveles. Horario: mañanas y tardes. Profesorado nativo y altamente cualificado. Cursos a medida para empresas.

Plaza Padre Juan de Mariana, 3-2º
(Junto a Hacienda). Teléfono 21 43 69

45002 TOLEDO



Flores



Toledo

Nuncio Viejo, 19 - Teléfs. 21 19 08 - 22 84 27

TOLEDO



Cafetería - Pub
EL OLIMPO

CROISANES - PIZZAS - SAN
JACOBOS - KIN DE POLLO
KIN DE PESCADO - PATATAS
CHOCOLATE - CHURROS Y CAFE

Galería Comercial
"El Miradero". Local 221



Suministros
Alvarez, S. A.

Azulejos - Pavimentos y Revestimientos Cerámicos
Gres - Saneamientos - Griferías
Muebles y Accesorios para baños
Materiales de Construcción en general

CENTRAL: Ctra. Ocaña, km. 7. Teléfono: 23 04 50.
EXPOSICION Y VENTA: General Villalba, 2. Tfno.: 21 25 57.
45007 TOLEDO



Pasos
Ballet. Sevillanas,
Jazz, Aerobic
y Gimnasia Rítmica
y de Mantenimiento.

Calle Colombia, 10. Tfno.: 21 69 39
45004 TOLEDO

Chelix

MUSICA-SONIDO

Plaza S. Nicolás, 1
Telf.: 21 06 56 TOLEDO

BAR RESTAURANTE
EL TELON
Máximo Gómez Rafael

Comida casera
Raciones y tapas
variadas

Avda. de Santa Bárbara, 2
Telf.: 22 35 62 - 45006 TOLEDO

Luna Novias
VESTIDOS DE NOVIA
MADRINA Y FIESTA

Lisboa, 5 - Tfno.: 21 48 73
45005 Toledo

Pimpinela

MODA JOVEN

C/ Azacanes, 22
Tfno. 21 12 76 45003 TOLEDO



LA BLANCA PALOMA

LAVANDERIA INDUSTRIAL
Y LIMPIEZA EN SECO

Avda. Boladiez, 1. Tfno. 23 07 12
45007 TOLEDO



"El presidente regional del Partido Popular, Arturo García Tizón compareció el pasado martes ante los medios de comunicación toledanos para explicar el contenido de la reunión de la ejecutiva celebrada la pasada semana. Según explicó el dirigente político, en esta reunión se decidió que fueran las diferentes ejecutivas provinciales las que se pronunciaran sobre la necesidad o no de celebrar el congreso regional, aunque la última palabra al respecto la tendría la Ejecutiva Nacional del partido.

El segundo punto tratado en la ejecutiva fue la situación política de la región. "El PSOE no está en su mejor momento, como lo demostró la sesión plenaria de las cortes, y teniendo en cuenta la escasa implantación de otras fuerzas políticas, pensamos que puede ser un buen momento para el Partido Popular, aunque hay situaciones de conflicto a las que hay que dar solución", explicaba. Asimismo indicó que en la reunión de la ejecutiva se trató la organización del partido. "Una vez que esté despejada la celebración del Congreso Regional, la idea es ir a una organización sencilla, menos compleja que en la actualidad".

García Tizón: "Seguiré colaborando con quien esté al frente del Partido Popular"

Sobre el posible cerco a que es sometido por la corriente afín a la actual directiva, explicaba García Tizón, que "es lógico que las personas puedan o quieran asumir mayores responsabilidades", y añadía que Francisco Tomey, dirigente popular por la provincia de Guadalajara, "tiene legítimo derecho a aspirar a la presidencia regional, aunque no puedo confirmar si cuenta o no con el apoyo de Manuel Fraga. De todos modos, en Castilla-La Mancha puede haber más candidatos, como por la provincia de Toledo o Albacete".

Junto a García Tizón aparecían en la rueda de prensa políticos afines a su corriente como el presidente de la Diputación de Toledo, Mariano Díez, o el también diputado provincial Sixto López. Sin embargo, intentaba Tizón dejar claro que "nadie pretende argüir pretensiones rupturistas, porque el deseo de todos nosotros es colaborar desinteresadamente". Añadía también que para ello "no basta con la voluntad de unos, sino que tiene que haber otros que reconozcan que sus puestos proceden de un gran congreso provincial".

Por último, Arturo García Tizón se definía como un hombre leal. "Yo he procurado no hacer importante la persona y creo que he dado pruebas de ello, tanto hacia arriba como hacia abajo". Manifestaba que "no he aprovechado la mala situación de un compañero para promocionarme a su costa", y que en caso de no seguir al frente de la presidencia regional, "seguiré en el partido, apoyando y colaborando con quien esté, porque llevo diez años luchando por él y me considero parte importante en la paternidad del proyecto que se ha puesto en marcha. Me interesa por tanto seguir colaborando en que Castilla-La Mancha y Toledo tengan un gobierno mejor que el del partido socialista".



**Industrial
Frio
Toledo
S.A**



Venta y reparación de aparatos
de Hostelería y Alimentación.

Frío Industrial. Aire Acondicionado.

Galería Comercial "El Miradero". Local 206. Teléfono: 22 48 04



ESCUELA - MÚSICA

*Martín
Codax*

Solfé, piano, guitarra. Iniciación musical para niños. (Profesores titulados). Autorizado por el Ministerio de Educación y Ciencia
Pza. S. Agustín, 1-3º Tfno. 21 37 54

**Comercial
Galán S.A.**

PINTURA INDUSTRIAL
PRODUCTOS QUÍMICOS
C/ Guadarrama, 4 - Parcela 148
Polig. Industrial - Telf. 23 04 71
45007 TOLEDO

AGUILA DE PAPEL

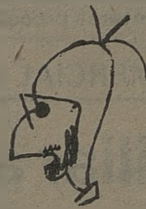

Lo sones son dé paz, las trompetas llegan pacificadoras. Tizón desea echar leña al fuego. Está dispuesto a todo hasta dar paso a Molina, Tomy u otros. Dar paso a hombres de Fraga. Molina va meteórico a la presidencia regional. Será, lo hemos dicho muchas veces, el candidato de la región del PP, antes AP, antes CP... ¿Es por eso por lo que desde el partido socialista le lanzan dardos?

Dardos transcritos en "Toledo a plena luz", como muestra un boton de los gordos. Junta-Fundación. ¿Habrà convenio, concierto o irán acciones paralelas? Por lo pronto alguien dijo: "Molina se enteró de la plena luz por la invitación recibida". Y, el caso es que es una buena idea lo de la luz plena. Y, el caso es que en el Ayuntamiento, en la luz oscura, hay otro proyecto de rehabilitación. Este extremo no está confirmado sólo se recoge de oídas. Nos gusta la plena luz. Nos gustará más, y el ciudadano lo va a agradecer mucho más, si hay acuerdo. La ventanilla queda abierta.

Abierto está o en vías de abrirse el expediente de regulación de empleo de la Fábrica de Armas. Nos tememos, lo teme la ciudad, nos quedamos sin fábrica.

Antonio LOPEZ



modas

TARA

Galería Comercial
"El Miradero"
Teléfono: 22 17 03

INSTRUMENTOS MUSICALES
DISCOS
LIBROS DE MUSICA
PARTITURAS
ACCESORIOS



CHAPINERIA, 15
TELEF. 21 10 07
TOLEDO



Marta Plaza

ZAPATO-BOLSO

Tornerías, 4
Tfno.: 21 25 11
TOLEDO

Restaurante Bar Terraza
Los Monteros



Especialidad en cocina castellana
Desayunos y tapas variadas

Pza. P. Juan de Mariana, 3.
Tfno.: 22 12 56

Bar Restaurante
El Casino



Bodas, Banquetes, Bautizos,
Reuniones

Plaza de la Magdalena, 11.
Tfno.: 21 59 99



Francisco Galán y Sra. del delegado Nacional de pinturas procolor le hace la entrega de una placa.

COMERCIAL GALAN

Una empresa familiar al servicio de Toledo

Francisco Galán nace en Toledo, muy joven, empieza a trabajar con el escultor Victorio Macho en calidad de conductor, pasa después a formar parte del gremio del transporte, gracias a una furgoneta que le compró su padre y a los tres años, se decide por el mundo de los agentes comerciales y se hace representante de productos de limpieza y droguería, ocupación que sigue desempeñando en la actualidad. El año pasado fue homenajeado, por su gran labor al frente del complejo mundo de la distribución.

—¿A qué van dirigidos tus productos?

—En la actualidad y debido a que el comercio pequeño tiende a desaparecer, distribuimos a industrias y hostelería, aunque también tratamos el tema de la venta directa.

—¿Qué productos so lo que distribuye Comercial Galán?

—Artículos de limpieza en general, distribuidor, en exclusiva para Toledo y provincia, de la firma García de Pou, dedicada, totalmente, a productos destinados a la hostelería. En pinturas, la firma Procolor, aunque también trabajamos otras marcas, como Jafe, importante por su pasta al temple.

—Tus oficinas están situadas en el Polígono Industrial y puedo apreciar que cada vez tenéis más productos y un mayor surtido de marcas.

—Si, estamos aumentando, sobre todo, la línea de hostelería, estamos ampliando el almacén en mil doscientos metros, pues este se nos queda un poco pequeño para ofrecer, todas aquellas variedades, que nosotros deseamos para el hostelero toledano.

—¿Cómo son los precios en Comercial Galán?

—Muy asequible, ya que al vender al por mayor, podemos



MUEBLES de OFICINA

SISTEMAS DIAZ



MESAS - ARMARIOS - SILLONES
LAMPARAS- ARCHIVADORES
BIOMBOS - CORTINAS
Y DEMAS COMPLEMENTOS

Avda. Boladiez, 153
TOLEDO (Pol. Ind.)

Telf.: 23 07 60

TER

**CENTRO DE MEDICINA,
ESTETICA Y SALUD**

TRATAMIENTOS: Obesidad, acné, celulitis, circulación.
TERAPIAS: De relajación y depilación eléctrica.

PELUQUERIA.

Barrio Rey, 9
Telf. 22 39 12

TOLEDO

ofrecer a los empresarios unas tarifas bastante reducidas.

—¿Cuál sería el sueño de Galán?

—Tener un almacén importante y una buena distribución, poder ofrecer un servicio adecuado para que el empresario de la hostelería no se tuviese que desplazar a Madrid para comprar sus productos sino que aquí, en Toledo, encontrase las últimas novedades y un inmejorable servicio.

—¿Piensas ampliar tu gama de distribuciones en exclusiva?

—Estoy pendiente de toda la gama de vajillas, cuberterías y cristalerías dedicadas a la hostelería.

—¿Cómo se consigue crear una empresa como Comercial Galán S.A.?

—A base de esfuerzo y trabajo, empezando, como ya te he dicho antes, desde abajo, como transportista, trabajando de día y de noche, sacrificando muchas co-

sas. En esta empresa trabaja toda mi familia y estamos pendientes de los clientes las veinticuatro horas del día, para nosotros, todos ellos son importantes y tenemos que agradecerles el que confíen en nosotros y nos pidan asesoramiento.

Flores "El Polígono"

C/ Valdemarías, 34.
Teléfono 23 04 33.
Pgno. Industrial de Toledo

Flores "Paloma"

C/ Colombia, 15
Teléfono 21 47 61.
Toledo

AZABACHE

BOUTIQUE

Ropa y
Complementos
Travesía de Colombia, 4
TOLEDO

HERBOLARIO



ENCARNACION DARRIBA

Pº Mimbres, s/n. (Polígono)
Telf. 23 23 05 TOLEDO



BALLESTEROS

- PUERTAS BLINDADAS
- CARPINTERIA
- MUEBLES

FABRICA Y EXPOSICION

C/. Guadarrama, s/n. (Polígono Industrial) · Telfs 23 00 06 TOLEDO



Santiveri

ALIMENTOS SANOS
Y NATURALES

Preparados Alimenticios
y de Régimen

ENCARNACION DARRIBA

Pº Mimbres, s/n. (Polígono).
Telf. 23 23 05 TOLEDO

CENTRO COMERCIAL MIRADERO

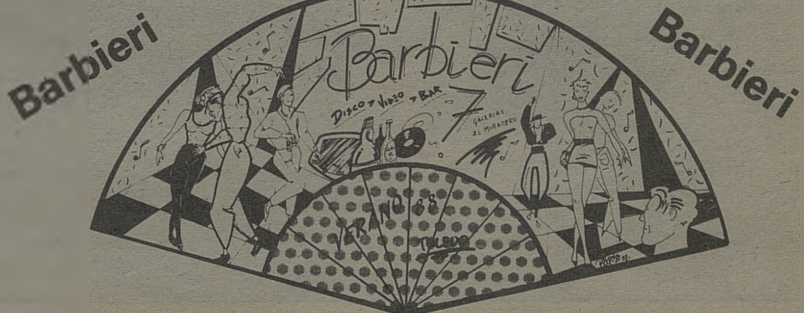

VIDEO PRODUCCIONES

VF Pedro Criado

- Reportajes familiares
- Culturales, videotecas
- Enseñanza
- Para empresas
- Copiaje entre sistemas
- Industrial y doméstico

20 años en la imagen nos avalan. RECUERDE todo en video y fotografía en C/. Martínez Simancas, 4. Telf.: 22 95 38. TOLEDO. 45005. LLAMENOS.



Avenida Castilla-La Mancha, s/n
45003 TOLEDO

TELEFONO: 21 67 23

La lección de Isabel Vera

El aficionado al arte que enfila la calle de Santa Isabel camino de la galería Tolmo sabe muy bien que allí puede encontrar tres motivos para el gozo: ver la exposición de turno, subir y bajar por la deliciosa —y ya entrañable— escalera de caracol, y hablar con

Isabel Vera. Hace un par de años, en la galería, Isabel me enseñó algunos dibujos suyos: "Pero chica, ¿tú también pintas?"... "Un poco". Tintas planas, negros y grises sobre papel vegetal, flores con tendencia a la abstracción; sobresalía la delicada composición, el



buen gusto, la sobriedad. Me fue imposible no pensar en las estampas japonesas.

Ahora, hasta el 15 de marzo, Isabel Vera —tantos años acariciando arte, elogiando y sonriendo arte—, ahora, Isabel, expone por primera vez en solitario. Y lo hace en Tolmo, en el Tolmo de sus amores y sonrisas, de sus suaves palabras y ternuras. ¿Cuántas veces habrá Isabel soñado este momento? ¿Cuántas habrá puesto freno a sus impulsos, en una actitud sabia, discreta, de espera, de formación?

Ese momento llegó ya. Y llegó a buena hora... Isabel, que sí pinta (y muy bien), ofrece un conjunto de óleos integrados por bodegones y motivos florales; en ellos está el resumen —y el triunfo— de esa espera discreta y recogida: el color, bellamente administrado, la composición delicada y armoniosa, el equilibrio entre su personalidad y sus maestros (Cézanne, Juan Gris, Picasso, la Bauhaus, Paco Rojas). Hay en ella lo que nos gus-

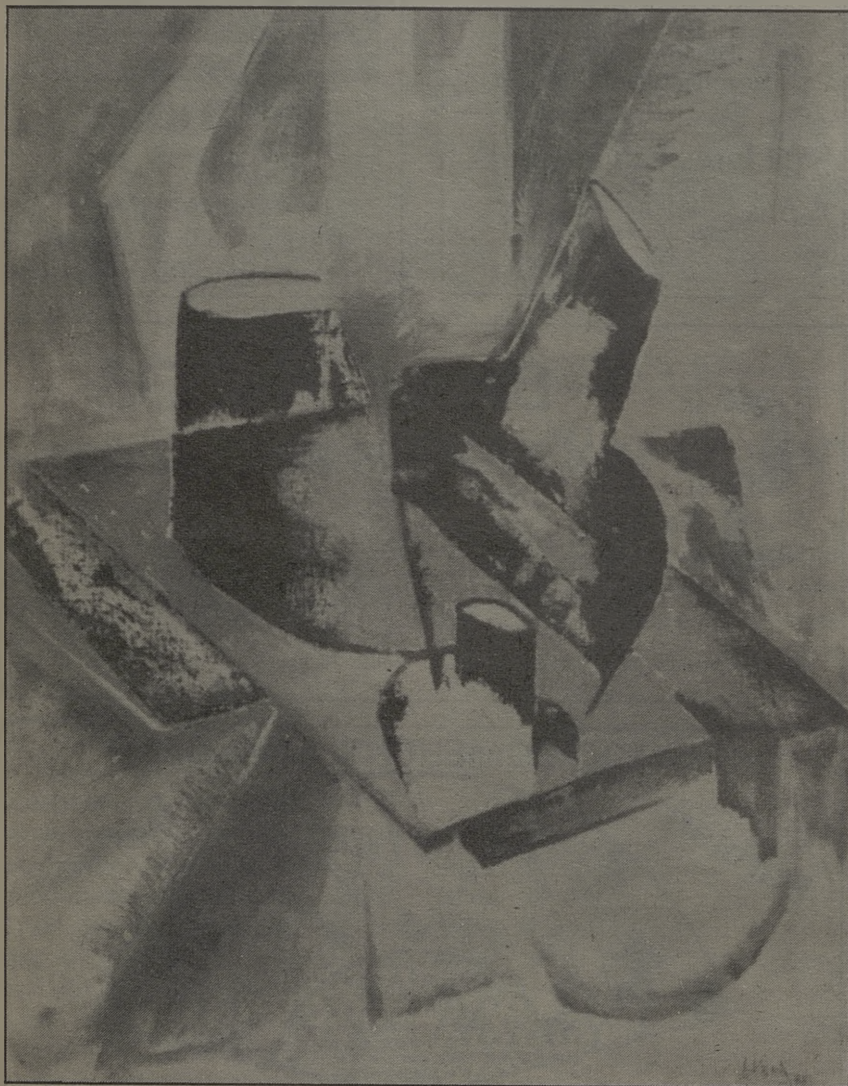

Moonbyt e.s.l.
INFORMATICA

Distribuidor oficial de **inves**
y servicio técnico

Galería Comercial "El Miradero"

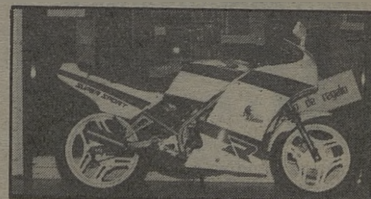
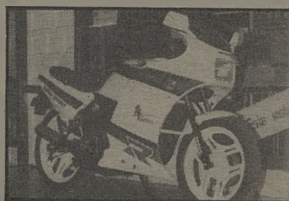

Con uno de los próximos 100 Inves PC
te podrás llevar esta motocicleta Honda NS 125

Local 105. Teléfono 21 38 28

taría ver en todas las primeras exposiciones: humildad y atrevimiento. Hay también una ligera, una sutil melancolía: está aquí una vida —lo que es, lo que ha sido— y están también las vidas que no han sido —que no han podido ser—, los desencantos, los vacíos...

La exposición de Isabel es, en definitiva, más que eso: es una conmovedora lección de amor al arte. Lección para la sorpresa; lección, sobre todo, para la esperanza jubilosa. Yo estoy segu-

ro que muchos aficionados toledanos —y también otros que no lo son tanto—, acostumbrados a su dulce sonrisa tolcera, se habrán sentido descontentos al verla al pie del cañón, en primera línea, artista ella también. Y no habrán podido eludir una pregunta impertinente: "Pero chica, ¿tú también pintas...?". Y ella, sin dejar de sonreír, habrá contestado sabiamente: "Un poco...".

Jesús Cobo



Avda. de la Reconquista, 4
Telf.: 21 65 53 TOLEDO

MALETAS BOLSOS
REGALOS BISUTERIA

Galería Martín Gamero, 13
2º Dcha.

Telf. 21 58 27 TOLEDO

C/. Marqués de Mendigorria, s/n
Teléfonos 21 26 01 - 21 36 36
TOLEDO

Ropa joven a
precios increíbles

Méjico, 8 Tí.: 21 54 10 Toledo

Telfs. 22 12 03 - 22 13 07 AZUCAICA (Toledo)

En Azucaica, a tan sólo 5 km. de Toledo.
Mercado de Automóviles de ocasión

Club Baloncesto Polígono, toda una escuela de baloncesto

Hablar del baloncesto en el Polígono es, no cabe duda, hablar del CB Polígono que desde hace quince años está cuidando la cantera, quince años funcionando y además legalizada ante el Consejo Superior de Deportes. En la primera etapa de este baloncesto Polígono fueron Enrique Pérez y Julio Conde, el hoy gerente del Patronato los que iniciaron esta etapa. Etapa que comenzó en el equipo juvenil, y que además quedó campeón, después, poco a poco, se fueron creando equipos en las distintas categorías, a las que se sumaron personas que dirigían el club, tales como José García Chamorro, Gil Antonio Ballesteros, Genaro Bejarano y José Luis García Cortés. En la actualidad los responsables de esta escuela de baloncesto, son los siguientes, Jesús Sánchez como presidente, y como directivos, Enrique Pérez, Santiago Sánchez Mariscal, Angeles de las Heras, Genaro Bejarano, Alfonsa Iglesias y Antonio López Jiménez.

En la actualidad el club cuenta con doscientos jugadores entre chicos y

chicas, que van desde la segunda división femenina hasta los alevines. En el CB Polígono, se han formado jugadores, que han defendido la camiseta de Castilla-La Mancha, jugando en la competición de Objetivo-92. El Real Madrid, también se ha fijado en algunos de estos chicos, o el caja de Madrid que fichó esta temporada al jugador Alberto Llave, desde luego no será el último que aporte este equipo a un equipo superior.

No podíamos pasar por alto la enorme cantidad de trofeos que han conseguido y títulos.

Temporada 76/77, Campeonato juvenil masculino.

Temporada 79/80, Campeonato mini masculino y femenino, Trofeo Fiestas de Primavera infantil.

Temporada 80/81, Trofeo Fiestas Primavera Infantil Masculino, 24 horas de Palomarejos, senior masculino, Trofeo Seseña Nuevo Infantil Femenino. 5ª Semana infantil masculino.

Temporada 81/82, Trofeo San Isidro de Villasequilla, infantil femenino, ascenso a Tercera División, masculino senior, Campeón regional y ascenso a

Segunda División femenina.

Temporada 82/83, Campeón Liga infantil masculino y femenino. Participación en el campeonato de España.

Temporada 83/84, Semana Infantil masculino, Trofeo Reyes CB Toledo.

Temporada 84/85, Campeón Provincial mini masculino y femenino, Fiestas de Primavera infantil masculino, Torneo de Navidad de Iberia de Tercera División.

Temporada 85/86, Trofeo Ferias de Los Yébenes, 3ª División Masculina, Torneo de Ferias Mora. Tercera División Masculino, Torneo de Palomarejos, Torneo de Ferias de Torrijos. Semana Cultura AAVV Alcántara.

Temporada 87/88, Campeón alevín femenino. Fase de ascenso a Segunda División masculina. Trofeo al mejor club de baloncesto de Castilla-La Mancha, concedido por la Federación Provincial.

Temporada 88/89, Campeones trofeo Diputación juvenil femenina.

J.F. SEGUIDO

Braulio Cañamero, Presidente de la Federación Castellano-Manchega de Fútbol-Sala

Vamos a la unificación de las dos Federaciones

El actual presidente de la Federación Toledana de Fútbol-Sala, es además presidente de la Castellano-manchega, y es lógico empezar esta entrevista preguntándole como está funcionando la actual Federación que el dirige". Estamos funcionando bien, la estructura ha variado en el fútbol sala desde que comenzó en Toledo, y hoy en día se puede decir

que estamos funcionando en toda regla, a mí me parecen positivos los intentos de unificar las dos Federaciones, ya está bien que el tema del fútbol-sala se solucione a nivel mundial, sería bueno que Fifusa se integrara en FIFA, pero respetando las estructuras de FIFUSA. Con relación a cuando se podría producir esa fusión, Braulio comenta "en un perio-

do de tiempo pequeño, no creo, será en esta temporada, será, posiblemente, a la próxima como muy pronto.

Los últimos problemas con los árbitros siguen dando que hablar, las sanciones a Barrasa y a Montes han puesto de nuevo el dedo en la llaga, sobre este tema Braulio nos decía, "Las elecciones en su momento con-



BAR-CAFETERIA
LAS TENDRILLAS
(JUNTO AL GOLOSON)
Abierto fines de semana a partir
de las 6,15 de la mañana

Teléfono: 21 43 60 TOLEDO



ALUMINIOS DEL POLIGONO
Carpintería Metálica
de Aluminio
C/ Valdecaveros, 7. (Junto a Danone)
Teléfonos: 23 15 70 y 21 15 96
Polígono Industria. 45007 - Toledo

vocadas fueron perfectamente legales, los árbitros tuvieron conocimiento de este hecho, se siguió un reglamento electoral, y al final el único candidato fue José Benitez, y quedó proclamado presidente de los árbitros con relación a las sanciones, el mismo presidente, comentaba "Nosotros siempre hemos mostrado nuestro interés y ayuda a los colegiados, desde principio de temporada les estábamos indicando que se deberían esforzar un poquito más, mostrar un poquito de interés por arbitrar, hemos dado un margen de confianza bastante largo, ellos tie-

nen un reglamento que cumplir y no se lo deben saltar a la tornera y cuando esto no se cumpla por supuesto va a ser sancionado, como lo son los jugadores, directivos, etc., estos dos árbitros que han sido sancionados ahora, han incumplido una serie de la normativa vigente, y por lo tanto las sanciones impuestas a través del comité de disciplina creo que han sido bastante justas y correctas".

Así está la federación de fútbol-sala en Toledo, cuando se cumplen algo más de la mitad de la liga.

J.F. SEGUIDO

Breves

...Días pasados se celebró en el centro cultural de Santa Bárbara la conmemoración del veinticinco Aniversario de la Fundación del Grupo de Pesca Nuestra Señora del Valle, en esa conmemoración, se rindió un un cálido homenaje a cinco de los socios fundadores de este grupo de Pesca, Rafael Jiménez Padre, Rafael Jiménez hijo, Gregorio Ramos, José Vicente Riesco, y Marcelino Arriero, recibieron sendos platos y regalos del Grupo de Pesca.

...La UD Santa Bárbara está atravesando una mala racha, en cuanto al plano deportivo, la situación en la tabla, es preocupante, las lesiones de jugadores están a la orden del día, raro es la semana que Julián Serrano el técnico, no tiene algún lesionado. Y dicen que el Santa de esta temporada de muchas patadas.

...Varios jugadores del Toledo Juvenil, días pasados tuvieron opción de pasar al Toledo Imperial, tras un acuerdo al que llegaron ambas directivas pero al final han sido los propios jugadores los que han decidido quedarse en el juvenil, Antonio Ramírez, mister del Imperial, si estaba de acuerdo, así como el cuerpo técnico del Toledo.

...Víctor Abraham el piloto de coches que quedó segundo en la II subida al Parador de Toledo, confirmó días pasados que muy posiblemente estará en Toledo para tratar de ganar esa subida, El Piloto, sufrió días pasados un derrape en Santander donde perdieron la vida dos personas y además el mismo estuvo entre la vida y la muerte, al final todo ara él, quedó en estar apartado de los coches durante varios meses.

...La competición de juveniles, sigue siendo noticia, el Santa Bárbara impugnó el partido de juveniles ante el Torrijos por alineación indebida de un jugador torrijense, al final la Federación decidió que se repitiera el partido, lo que a los dirigentes del Santa no gustó.

J.F. Seguido



LAS TORRES

**FERRETERIA
ELECTRICIDAD**

Fuentebrada, 2-Telef. 23 01 79
Polígono Industrial TOLEDO



Travesía del Arroyo, nº 5
Teléfono: 21 62 65
Santa Bárbara/ Toledo.

- Fotos Publicitarias
- Bodegones Cafeterías
- Catálogos para vendedores
- Diapositivas todos los tamaños
- Reproducción de fotos antiguas



DOMA, S.A

PINTURAS Y ACCESORIOS
PARA AUTOMOVIL

AUTORRADIOS
ANTENAS ALARMAS
CINTA DECORATIVA

PLAZA DE CUBA, 5
TELEFONO 22 63 97



CENTRO DE JARDINERIA

"El Tajón"

- * VIVEROS PROPIOS con producción de plantas aclimatadas a la zona
- * Plantas de interior
- * Complemento de jardinería
- * Creación de parques y obras de jardinería
- * Proyectos de jardinería
- * Montaje de riegos automáticos y manuales
- * Floristerías en Toledo y Yuncos

Carretera TOLEDO-MADRID por MOCEJON
Finca "El Cercado" AZUCAICA (Toledo)

Telfs.: TOLEDO: 22 16 70
MADRID: 254 72 30

Asociación de Pensionistas y Tercera Edad "ASVAT"

La Asociación de Pensionistas y Tercera Edad "ASVAT" con motivo del Santo Angel de la Guarda va a celebrar sus Fiestas Patronales con arreglo al siguiente:

PROGRAMA

Miércoles, día 1:

A las diez de la mañana, en la Iglesia Parroquial de San Nicolás de Bari, de Toledo, se celebrará una Misa por el eterno descanso de los Asociados fallecidos durante el año 1988.

Jueves, día 2:

A las diez y media de la mañana, en primera convocatoria y a las once en segunda, tendrá lugar en el Palacio de Benacazón (C/. Recoletos), la ASAMBLEA GENERAL ORDINARIA, con el siguiente

ORDEN DEL DIA

1. Lectura y aprobación, si procede, del Acta de la Asamblea anterior del año 1988.

2. Informe del Secretario de la Asociación de las excursiones y actos sociales realizados durante el año 1988 y situación administrativa de la misma.

3. Presentación por el Sr. Presidente de proyectos a realizar durante el presente año de 1989.

4. Presentación por el Sr. Tesorero del estado económico de la Asociación al finalizar el año 1988.

5. Renovación de cargos de la Junta Directiva de la Asociación.

6. Ruegos, preguntas y proposiciones. (Al finalizar la Asamblea, se rifará entre los asistentes a la misma, un regalo).

Días 3 al 10:

Reparto de obsequios a nuestros a nuestros Asociados, para lo cual será condición indispensable estar al corriente de pago de la cuota de 1989 y haber sido alta en la Asociación antes del 31 de diciembre de 1988.

Rogamos la presentación de este Programa y del RECIBO DEL AÑO 1989 para efectuar su recogida, de once a una de

Domingo, día 5:

A las dos de la tarde y en el Hotel Alfonso VI de esta capital, ALMUERZO SOCIAL. Las tarjetas para su asistencia, podrán ser retiradas en nuestro domicilio social, a partir del día 1 de febrero próximo, al precio de 1.500 ptas., ya que al ser bonificadas por esta Asociación en 100 Ptas., así queda su precio. (El precio del cubierto es de 1.600 ptas.).

la mañana en nuestro domicilio social, Cuesta del Alcázar, 1, 3º.

Sábado, día 4:

A las cinco de la tarde, y en el Salón de Actos de la CAJA RURAL (C/. Méjico, 2) se celebrará una GRAN VELADA TEATRAL en la que el Grupo de Teatro PIGMALION, presenta el Montaje Musical basado en textos populares "SUSPIROS DE ESPAÑA".

Los toros de Victorino son diferentes

Ningún ganadero de reses bravas ha sido capaz de levantar la polémica que el paleta de Galapagar. En las plazas que se lidian sus toros la expectación levanta la polémica. Los comentarios de los aficionados valoran y comprenden que son toros diferentes a los que se lidian por esas plazas.

Los toros de Victorino han hecho afición y sólo con anunciarlos se acaban las entradas. Este ganadero ha conseguido mantener la casta de la antigua ganadería de Abasarreda. Lo que sí es verdad, que estos toros buenos o mansos, en la lidia dan emoción.

¿En qué se diferencian los victorinos a otros toros de lidia? Por su fiereza, por su temperamento y por su casta. Lo principal es que los toros den juego, que tengan poder, que no se rompan en el caballo. Lo otro lo tienen que poner los toreros; que, por desgracia, son muy pocos los que pueden con ellos.

El principal objetivo de Victorino es, que el toro acudiera al caballo y se deje pegar, ya que la suerte de varas es la principal y espectacular, cuando el toro se arranca de largo romanea y derriba. Los borregos que se lidian

hoy, no toman más que picotazos y se derrumban.

Las características de los victorinos son descarados de pitones, cardenos, algunos un poco veletos, muy ágiles, y si no se lidian con la cabeza llegan al último tercio con sentido.

Toreros que han triunfado con ellos han sido, Andrés Vázquez, Ruiz Miguel, Miguel Marqués, quienes en algunos momentos, les han calificado con el nombre de "Alimañas". No estoy de acuerdo con este calificativo. Son toros con casta y muchos toreros de los llamados figuras no pueden con ellos, porque no tienen oficio y porque están acostumbrados al torito aborregado, que a fuerza del pisotón y de meterse en el terreno del toro le sacan pases, que para muchos aficionados no tienen ningún mérito.

La ganadería es corta cuenta con unas 250 vacas de vientre a las que les cubren 9 sementales, entre ellos el toro Belador, el que fue indultado en las Ventas en la corrida concurso que organizó la Asociación de la Prensa Madrileña en 1982. Cada año amplía las vacas, pero Victorino no puede atender a la demanda que le hacen los empresarios.

Julián R. De la Pica Ontalba



olrey = restaurante

carretera madrid-toledo, km. 61 * teléfono 229

olías del rey (toledo) * telex 25216



**MERCA-
HONDA S.A.**

Cocedero de Mariscos

Venta de pescados al por mayor

Valdelospozos s/n T.: 23 00 58

POLIGONO INDUSTRIAL

TOLEDO

OFERTAS

Herbolario La Catedral

—Gran oferta en Ginseng y Jalea Reral. Sólo durante el mes de febrero.
—OFERTAMOS SALUD: El día 4 de marzo María José Gil doctora naturópata e iridióloga pasará consulta en el Herbolario La Catedral de la calle Chapinería, 7. Tfno.: 21 42 09.

Ferretería Las Torres

Dispomos de toda gama de superollas alemanas FISLER con un 15% de descuento.

Herbolario Santiveri

Consulta natrópata y masajista. Estheticiene. Solicite hora llamando al teléfono 23 23 05.

Pub Barbieri

Abierto todos los días de 7 a 10. Domingos a jueves, dos copas por una, menos escoceses. La mejor música de Toledo y videos de importación en Barbieri, Galería Comercial Miradero.

Luna Novias

NOVIAS. Al comprar vuestro vestido de novia os obsequiamos con un bonito regalo en Luna Novias de la calle Lisboa, 5.

Copy-Richoh

—Todas sus copias a 3,50 ptas. mediante abono.
—Oferta de papel de 80 gramos: 500 hojas DIN-A4, 600 ptas. 500 hojas DIN-A3, 1.200 ptas. Todo con envolturas plastificadas. En Alfonso XII, 6. Tfno.: 222558.

Pedro Criado. Videoproducciones

NOVIOS, al hacer fotografías con el Vídeo de la Boda podrán obtener calidad y descuento. Pedro Criado, calle Martínez Simancas, 4. Tfno.: 229538.

Sistemas Díaz de muebles de oficina

Avda. Boladiez, 153.

Canguro's. Ofertas

—500 hojas DIN A4. 498 ptas.
—¡OFERTON! Fotocopias a 3 ptas. (En autoservicio). Todas cantidades.

—Disponemos de encuadernadoras de gusanillo con un 20% dto. sobre P.V.P.

Avis

Ahora por sólo 8.000 ptas. puede disfrutar de un coche de alquiler sin conductor de lunes a viernes. En Comercial Miradero.

Araña

Presenta las últimas novedades en ropa joven para la primavera del 89 y ahora te ofrecen toda clase de prendas Levis para niños. Araña calle Méjico, 8.

Azahara

En Azahara puedes encontrar las últimas novedades en Bisutería y el regalo más original. Azahara en la calle Valencia, 2, detrás de la Residencia.

Electrodomésticos Sonia

—Televisor ITT 21 pulgadas mando a distancia. 83.000 ptas.
—Vídeo VHS con mando a distancia 56.000 ptas.
—Mini Cadena con doble pletina y ecualizador 21.500 ptas.
Facilidades de pago. Precios IVA incluido en Electrodomésticos Sonia de la calle Perala, 49.

SE VENDE CHALET UNIFAMILIAR EN URBANIZACION LA FLORESTA

Carretera Madrid, junto al parque Jaime de Foxá

- 5 dormitorios.
- 3 baños, aseo, cocina.
- 2 salones.
- 2 bodegas, garaje y trastero.
- Calefacción central.
- Zona común con piscinas.
- Precio total 17 millones.

Teléfono 22 59 30 Horas comercio

Bazar CANARIAS

REVELADO COLOR EN 40 MINUTOS
SUPER ECONOMICO Y REGALO DE CARRETE

ARTICULOS DE IMPORTACION - REGALOS - RADIO CASSETTES
MINICADENAS - ELECTRODOMESTICOS - FOTOGRAFIAS - RELOJES

PRECIOS DE CANARIAS. VISITENOS Y LO COMPROBARA

HOMBRE DE PALO, 15.

TFNO.: 21 60 95 - 45001 TOLEDO

COPY-RICOH

—Fotocopias desde 3 ptas. en colores: rojo, verde, azul, negro

—Planos - Proyectos.

—Encuadernación desde 125 ptas. Entrega a domicilio.

C/ Alfonso XII, 6. Tfno.: 22 25 58

ALQUILADO
VENIDO
CAMBIO

—Especial garaje alquiler para Lancia Fila o Seat Panda. Tfno.: 21 24 15.

—Se alquila salón para exposiciones o para oficinas en sitio céntrico de Toledo. Tfno.: 22 06 50 de 15 a 17 horas.

—Se alquila piso de 130 metros cuadrados con calefacción. Tfno.: 22 06 50 de 15 a 17 horas.

—Se alquila chalet en Urbanización "Los Pinos" junto San Francisco a 7 km. de Toledo. Parcela de 1.000 metros cuadrados. Casa con salón, 4 habitaciones, cuarto de baño y aseo y cocina. Tfno.: 22 04 31.

—Se vende o alquila chalet en Urbanización "Los Pinos" de mil metros cuadrados, casa con salón, cuatro habitaciones, cuarto de baño y cuarto de aseo y cocina. Tfno.: 22 70 53.

—Se venden locales comerciales de 80 a 130 metros cuadrados, céntrico. Polígono Industrial. Tfno.: 23 01 79.

—Alquilo plaza de garaje en el polígono. Edificio Centro. Tfno.: 23 21 94.

—Vendo curso Pascal de Técnicas de Estudio para aprender a concentrar-

se a estudiar, a resumir, a memorizar para aprovechar el tiempo al máximo especial para alumnos de EGB o BUP. Curso completo a 1.850 ptas. Tfno.: 22 90 15. Benito.

—Se vende mueble de entrada tipo consola, de estilo clásico de marquetería acompañado de espejo, con marco de madera labrado, percha y lámpara de cristal en perfecto estado. Tfno.: 21 39 16.

—Se venden muebles de oficinas. Tfno.: 21 39 16.

—Agencia de Publicidad de Getafe necesita responsable en Toledo. Tfno.: 91-6824664. Srta. Maribel.

—Se venden dos locales comerciales en el Polígono Industrial, juntos o separados, buena situación. Tfno.: 23 01 79.

—Se vende fotocopiadora. Tfno.: 21 38 30 y 21 61 63.

—Vendo pletina marca Technis. Tfno.: 22 63 42.

—Vendo restaurante funcionando, libre de cargas, muy acreditado. Plaza Magdalena. Tf.: 22 40 40 y 22 81 00.

—Se alquila nava industrial de 500 metros cuadrados, a estrenar, en el

Polígono Industrial. Tfno.: 23 00 78.

—Ultimos locales en la mejor zona del Polígono Industrial. Tfno.: 23 10 64 y 23 10 75.

—Se vende plaza de garaje en Avda. Portugal. Tfno.: 22 98 72.

—Se vende parcela de 23.000 metros cuadrados con agua. 300 metros cuadrados de chalet construido en los Montes de Toledo, junto al pantano de Torre Abraham ideal para deportes acuáticos, caza, pesca. Tfno.: 22 50 84, a partir de 15 horas.

—Se compra máquina de escribir. Tfno.: 21 53 06.

—Se vende finca urbana en Quintanar de la Orden, de 850 metros cuadrados con nave, en zona céntrica, perfecta para construcción de pisos o chalets. Tfno.: 21 47 09 ó 21 59 22.

—Se vende sofá cama en perfectas condiciones y un armario dormitorio. Tfno.: 79 51 25 ó 22 12 16.

—Necesito en Toledo piso compartido o habitación con derecho a cocina. Tfno.: 51 31 67. Pedro.

—Se ofrece para trabajo relacionado con reparto de comestibles, paquetes, etc. Tfno.: 51 31 67. Pedro.

WOWDER

DISCOTECA

¡¡Tu disco de moda!!

POLAN

HERBOLARIO

LA CATEDRAL

"más vale prevenir que curar"

Chapinería, 7

Tfno. 21 42 09

Ruth

Boutique y Peletería

General Villalba, 8
Tfno.: 21 55 26



45005 TOLEDO

DECIDETE !!



NUEVO ALFA 33

TE INVITAMOS A PROBARLE LA PRÓXIMA

SEMANA SANTA

EN **portugal**

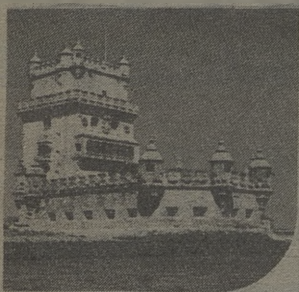

INCLUYE



H Miércoles a Domingo DOS PERSONAS en Hotel de LUJO en LISBOA o ESTORIL

★★★★★



CHEQUES GASOLINA (para ida y vuelta)



EFFECTIVO EN ESCUDOS (para primeros gastos antes de cambiar)

sólo en tu concesionario

Alfa Romeo 

m a r r i n

TOLEDO

* ¡AH!, si lo prefieres puedes elegir un destino en nuestras mejores COSTAS.



* OFERTA SOLO VALIDA PARA VENTAS ANTERIORES A 8 DE MARZO DE 1989



Citroën BX: La fuerza de la razón

Los modelos BX han revolucionado el mercado del automóvil, siendo modelos de alta gama a la vez más potentes y dinámicos. El BX obliga a la industria del automóvil a revisar la relación calidad-precio de todos sus competidores.

La robotización reduce el coste de mantenimiento. La revisión se hace necesaria únicamente cada 20.000 kilómetros. El cambio de aceite cada 10.000 kilómetros.

De Citroën se dice que es la Fuerza de la Razón porque es Seguro de una seguridad complementaria, moderno, elegante y dominio de calidad.

La gama BX:

BX14 RE
 BX16 RS
 BX14 TRE
 BX16 TRS ATHENA
 BX19 TRS ATHENA
 BXD
 BX19 D
 BX19 TRD
 BX19 TRD Turbo
 BX19 GTI
 BX GTI 16 v
 BX19 RD Break
 BX19 TRS Break

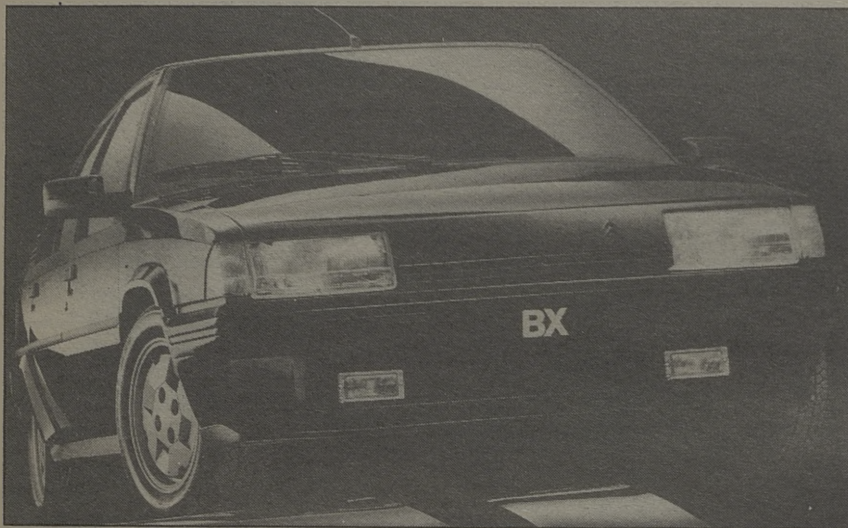

Esto es lo más nuevo en usados.

La red de Concesionarios Lancia presenta la última novedad del mercado: El Sistema Usado Seguro; lo más nuevo en coches usados. Por muchas razones:

Selección.

Los vehículos que ofrece el Sistema Usado Seguro pasan antes por un profundo examen. Sólo quedan los mejores.

Garantía.

La más amplia. Tanto en mano de obra como en recambios. Sin límite de kilometraje.

Financiación.

Cómoda, adecuada, fácil. La que usted necesita. Y con el respaldo de la financiera de la marca.

Recondicionamiento programado.

Un programa de control, basado en 67 puntos básicos a observar y a reparar en caso necesario.

Precio a la vista.

Usted encontrará en todos y cada uno de nuestros coches el modelo, año, opciones... todos los detalles para elegir.

Sistema Usado Seguro

Asistencia.

La misma que prestamos a los vehículos nuevos. Con el mismo personal y tecnología.

Sistema Usado Seguro
 Lo más nuevo en usados

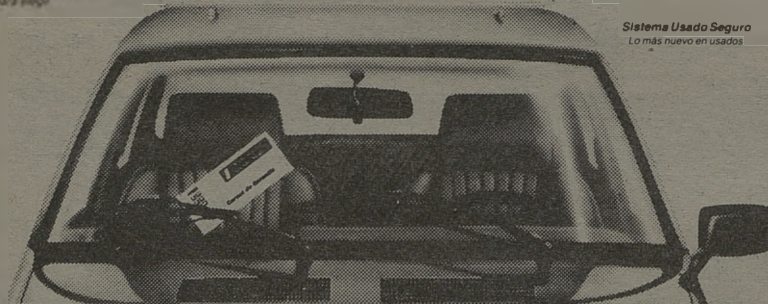

Concesionario Oficial

TOLEDAUTO, S.A.

Concesionario oficial Lancia
 Carretera Madrid-Toledo, Km. 63,800
 Telefonos 35 33 00, 35 31 26, 35 31 36
 Días del Rey (Toledo)

LANCIA

C·E·I·M·

IDIOMAS MODERNOS

- * INGLÉS
- * FRANCÉS
- * ALEMÁN

MÉTODOS AUDIOVISUALES

- * VIAJES DE ESTUDIO AL EXTRANJERO
- * GUARDERÍA INFANTIL BILINGÜE

Centro Comercial Buenavista
 Módulo 3 - Planta Baja
 45005 - TOLEDO
 Tel.: 21 62 21



Talleres BONILLA

- Ebro Capitone TO-8596-H
- Renault 5 TO-2883-H
- Seat Ritmo Diesel TO-4334-G
- Renault 18 en perfecto estado.
- Varios Seat 127

SERVICIO
OFICIAL



PEUGEOT TALBOT

MECANICA
CHAPA Y PINTURA

SERVICIO
DE GRUA PERMANENTE

C/. Valdecarza, 14
Teléfono: 23 11 75

Polígono Industrial
45007 TOLEDO



-Vendo Simca 1.200 económico, buen uso, garaje, ruedas nuevas. Tfno.: 22 43 65.

-Se vende OPEL MANTA GTE y caravana marca Ronner, modelo Phenix 445-F, comprada en Abril, con seis meses de garantía. Tfnos.: 21 59 77 y 22 67 60.

-Gilera KZ-125, tres meses, 4.000 km. carretera, 350.000 ptas. Tfno.: 22 89 87. Dioni.

-Vendo Moto PUCH seminueva. 55.000 ptas. Tfno.: 21 59 22.

-Vendo moto Ducati-ROAD 250 cc. M-1872-H preciosa y económica. Tfno.: 38 21 55.

-Yamaha X2 Cross. 250 cc. Año 87. 375.000 ptas. Tfno.: 22 89 87.

-Citroën CX Palas. 2.400, revisado, buen precio. Tfno.: 22 89 87.

TOLCAR OCASION

- | | |
|--------------------------|-----------|
| -Renault 12 TL | SA-6610-D |
| -Citroën CX GTY | TO-0235-H |
| -Renault 4 F6A | TO-6317-H |
| -Talbot Horizont | TO-0255-H |
| -Visa 17D | TO-8789-H |
| -Ford Escort 1.300 Laser | M-6423-FW |
| -Citroën BX 16 TRS | TO-4041-H |
| -150 GT | TO-5488-E |
| -Renault 5 TL | TO-4876-D |
| -Diane 6 400 | TO-8446-H |



Tolcar S.A.
C. MADRID-TOLEDO, Km. 63,8
TEL. 35 32 50



Talleres Sánchez García, S.A.

Concesionario Oficial FORD
AUTOMOVILES - RECAMBIOS - SERVICIOS

C/ Duque de Ahumada, 12 - Teléfonos 22 14 99 - 22 08 46
45005 TOLEDO

- | | |
|-------------------------------|---------------------------------|
| -Ford Fiesta 1-6 D. TO-5875-K | -Renault R-5 GTL. M-2566-ES |
| -Ford Escort 1-6 D. TO-7804-H | -Citroën Visa. 17-RD. TO-7092-J |
| -Opel Corsa 1-2. TO-9197-H | -Citroën 2 CV 6 CT. TO-0255-F |
| -Renault R-11. GTD. TO-8781-I | -Peugeot 205-GTD. TO-5692-I. |

TECNIWORK

ANTENAS PARABOLICAS
VIDEO PROYECTORES

Galería Comercial, 118
Tfno. 21 57 75
TOLEDO

C/ Constitución
Tfnos.: 36 06 69 - 36 06 11
MAGAN (Toledo)



RECAMBIOS JURADO

Recambios
y accesorios
del automóvil
en general

Paseo de la Rosa, 118
Telef. 21 68 48
45006 TOLEDO

LE OFRECEMOS en sus compras,

ACADEMIAS

MUSICA MARTIN CODAX. Plaza de San Agustín, 1-3º. Telf. 21 37 54.

CEI. Reyes Católicos, 10 (Junto a Puerta del Cambrón). Teléfono 22 20 44.

PASOS. Colombia, 10. Telf. 21 69 39.

PLAYSCHOOL. Angel, 21. Telf. 21 40 28 y 35 87 67.

ESCUELA INFANTIL GUARDERIA CENTRO. Callejón de Menores, 16. Telf. 21 68 96.

INTERLANG. Plaza Padre Juan de Mariana, 3-2º. (Junto a Hacienda). Teléfono 21 43 69.

CEIM. Centro Comercial Buenavista. Módulo 3 - Planta Baja. Teléfono 21 62 21.

ANGLO CENTRE. Plaza de San Vicente, 4. Calle Escalona, 4. Teléfonos: 22 20 67 y 22 71 71.

AHORRO

CAJA DE TOLEDO. Central: C/Ocaña. Tfno.: 22 70 50.

ALQUILER DE COCHES

AVIS. Galería Comercial El Miradero. Local 117. Teléfono: 21 45 35.

ANTENAS PARABOLICAS

TECNIWORK. Galería Comercial, 118. Tfno.: 21 57 75.

ARTES GRAFICAS

CASTILLA-LA MANCHA. Carreteros, 5. Tfno.: 21 59 21.

AUTOMOVILES

TOLEDAUTO. Teléfono 35 33 00.

MARIN. Avda. Madrid, 25. Telf. 22 11 09.

TOLCAR. Teléfono 35 32 50.

TALLERES SANCHEZ GARCIA. Duque de Ahumada, 12. Tfno.: 22 14 99.

AZULEJOS

SUMINISTROS ALVAREZ. Torviscal, 2. Telf. 23 04 50.

ANGEL MARTIN AGUDO. Ctra. Madrid-Toledo, Km. 63,300 (junto a gasolinera y Porcelanosa). Telf. 35 81 05.

BARES

MESON DON JAMON. Alfileritos, 4.

LA CEPA ANDALUZA. Méjico, 11. Telf.: 21 44 19.

BAR SHERRY. Sillería, 13.

BAR MACONDO. Alfileritos, 26.

NUDOS. C/ Talavera, 4. Telf.: 22 50 45.

EL TELON. Sta. Bárbara, 2. Telf.: 22 35 62.

TOLEDO. Plaza de Zocodover, 13. Tf.: 22 10 46.

TRES TRISTES TIGRES. Galería. C/ del Miradero.

LOS MONTEROS. Plaza P. Juan de Mariana, 3. Telf.: 22 12 56.

EL CASINO. Plaza de la Magdalena, 1.

MESON "Corral de Don Diego". Corral de Don Diego, 5. Teléfono: 21 65 50.

BOUTIQUES

ARCOS. Avda. de Barber, 16. Telf. 22 74 61.

CHEY. Argentina, 3. Dpdo. Telf.: 22 55 62.

VIMODA. Méjico, 4. Telf. 21 59 24.

PIMPINELA. Azacanes, 22. Telf. 21 12 76.

RUTH. General Villalba, 8. Telf. 21 55 26.

ISABEL MOTA. Cuesta del Alcázar, 4. Tfno.: 21 59 98.

MODAS TARA. Galería Comercial El Miradero. Teléfono: 22 17 03.

AZABACHE. Travesía de Colombia, 4.

VICENTE GIL. Zocodover, 6-1º. Teléfono: 21 13 42.

LIBELULA. Reconquista, 8. Teléfono: 22 09 95.

VISTETE. Martín Gamero, 15. Teléfono: 21 57 63.

ARAÑA. Méjico, 8.

CAFETERIA

CANARIAS. Canarias, 5.

MARIA CRISTINA. Marqués de Mendigorría, 1. Teléfono: 21 26 01.

ESTACION DE AUTOBUSES. Avda. de Castilla-La Mancha, s/n. Teléfono: 21 67 23.

LAS TENDILLAS. Junto al Golosón. Tfno.: 21 43 60.

CAFETERIA-PUB EL OLIMPO. Galería Comercial El Miradero. Local 221. Teléfono 22 54 12.

CALZADOS

MARTA PLAZA. Tornerías, 4. Telf. 21 25 11.

KLAUS. Avda. de la Reconquista, 4. Tfno.: 21 65 53.

CARNES

LA BOUTIQUE DE LA CARNE. Puestos 18 y 19. Mercado de Abastos. Plaza Mayor.

COCEDERO DE MARISCOS

MERCA-HONDA. Valdelosozos, s/n. Tf.: 23 00 58.

COMERCIALES

COMERCIAL GALAN. Polígono Industrial. Telf. 23 04 71.

COMISOS-MUSICA

BAZAR CANARIAS. Hombre de Palo, 15. Tf. 21 60 95.

CHELIX. Plaza San Nicolás, 1. Telf. 21 06 56.

CONSTRUCCIONES

ASTILLEROS. Carreteros, 5. Telf. 21 15 35.

CRISTALERIAS

HNOS. CABAÑAS. Valdecelada, 3. Telf. 23 22 17.

DECESOS

J. MARIA SAN ROMAN. Cervantes, 4-2. Tf. 22 21 86.

NUOVA FUNERARIA. Vega de Safont, s/n. Telf. 22 52 55.

DEPORTES

UNION SPORT. Bolivia, 4. Teléfono 22 06 08.

DESGUACES

GARCIA HERMANOS. Plaza del Río, 12 (Azucaica). Teléfono: 22 12 03.

ELECTRODOMESTICOS

SONIA. Perala, 49. Telf. 22 17 89.

FERRETERIA

FERROHOGAR. Potosí, 21. Telf.: 22 37 21.

LA ROSA. Paseo de la Rosa, 12. Telef.: 22 05 75. Paloma, 5. (Mora). Telf.: 30 09 30.

FLORES-JARDINES

MARAVILLA. En la C/ del Aguila, 13. Telf. 22 11 89.

TOLEDO. Nuncio Viejo, 19. Tfs. 21 19 08 - 22 84 27.

EL TAJO. Carretera Toledo-Madrid por Mocejón. Finca "El Cercado" Azucaica. Teléfonos: (925) 22 16 70, (91) 254 72 30.

EL POLIGONO. Valdemarias, 34. Telf.: 23 04 33.

PALOMA. Colombia, 15. Telf. 21 47 61.

FOTOCOPIAS

COPIMAT. Centro Comercial Miradero. Tfno.: 22 54 13.

COPY-RICOH. Alfonso XII, 6. Telf.: 22 25 58.

CANGURO'S. Núñez de Arce, 14. Telef.: 21 04 60. Covarrubias, 20. Telf.: 21 40 48.

FOTOGRAFIA

FOTO CINE MIGUEL ANGEL. Martín Gamero, 12. Telf. 21 18 03.

FOTO-ESTUDIO SANTA BARBARA. Travesía del Arroyo, 5. Teléfono: 21 62 65.

BAZAR CANARIAS. Hombre de Palo, 15. Tf.: 21 60 95.

FRIO

INDUSTRIAL FRIO TOLEDO, S.A. Galería Comercial "El Miradero". Local 206. Teléfono 22 48 04.

GRUAS

BONILLA. Serv. Permanente. Tf: 23 11 75 - 23 12 19.

HERBOLARIO

LA CATEDRAL. C/ Chapinería, 7. Tfno. 21 42 09.

ENCARNACION DARRIBA. Pº Mimbres, s/n. Tfno.: 23 23 05.

HOGAR

NODAL. Comercio, 38. Telf. 22 25 95.

HOTELES

HOTEL MARIA CRISTINA. Marqués de Mendigorría, 1. Telf. 21 32 02.

HORCHATERIA

KATALINO. Teléfono 22 00 44.



*Somos profesionales
al servicio del cliente en*

*Pianos * Organos * Teclados
Instrumentos de viento
y cuerda
Sonido profesional
Accesorios * Reparaciones
en general*

*Métodos * Partituras
Discos * Casetes*

C/ Uruguay, 8. Telf.: 21 68 21. 45004 Toledo

en sus diversiones,
en sus ratos libres...

INFORMATICA

MOONBYTE. Galería Comercial El Miradero. Local 105. Telf. 21 38 28.

INSTRUM. MUSICALES

LA BUENA MUSICA. Chapinería, 15. Tf.: 21 10 07.
FORMA MUSICAL. Uruguay, 8. Telf. 21 68 21.

JUGUETES Y REGALOS

AZAHARA. Valencia, 2. Tfno.: 21 66 40.

LAMPARAS

LA CASA DE LAS LAMPARAS. Avda. de Castilla-La Mancha, 3. Telf. 21 47 77. Cáceres, 2. Telf. 22 99 18.

MUEBLES DE OFICINA

SISTEMAS DIAZ. Avda. Boladiez, 153 (Polígono). Tfno.: 23 07 60.

NOVIAS

LUNA NOVIAS. Lisboa, 5.
IVAN NOVIAS. Taller del Moro, 11, Telf. 21 51 53.

OPOSICIONES

C.E.I.M. Centro Comercial Buenavista. Mod-3. Tfno.: 21 62 21.
CEI. Reyes Católicos, 10 (Junto a Puerta del Cambrón). Teléfono: 22 20 44.

PAPELERIA

ESTUDIO-19. Sillería, 19. Teléfono: 21 50 20.

PARA BAILAR

MASCARA. Galería Comercial del Miradero. Telf. 21 36 24.
MARIA CRISTINA. Marqués de Mendigorría, 1. Telf. 21 36 36.
GRIS. Ctra. Toledo-Avila, Km. 2,600. Telf. 22 22 11.
DISCO BAR GLASS. Avda. Boladiez, 7. Telf. 23 00 00.
WONDER. Arroyo Alto Polán (Toledo).

PATATAS-FRUTAS-VERDURAS

FELIPE BOTICA MARTIN. Paseo de la Rosa, 118. Teléfono 21 16 34.

PELETERIAS

GARCIPIEL. Trinidad, 16. Telf. 22 97 12.
RODIEBE. Galería Martin Gamero, 13. 2º dcha. Teléfono: 21 58 27.

PELUQUEROS Y ESTETICA

COQUETA. Barrio Rey, 8. Teléfono: 22 86 02.
FELIX. Avda. de América, 1. Teléfono: 22 67 60.
ELA. Avda. de América, 1. Teléfono: 22 67 60.
TER. Barrio Rey, 9. Teléfono: 22 39 12.
EUGENIO. Avda. de América, 3. Teléfono: 21 10 25.
SIGLO XXI. Avda. de América, 1. Tfno.: 21 48 62.

PUBLICIDAD

AL PUNTO. Carreteros, 5. Teléfono: 21 59 22.

PUERTAS

BALLESTEROS. C/ Guadarrama, s/n. Polígono Industrial. Telf. 23 00 06.

RECAMBIOS

JURADO. Paseo de la Rosa, 118. Tfno.: 21 68 48.

RESTAURANTES

ASADOR ADOLFO. Granada, 6. Telf. 22 73 21.
EL ABSIDE. Marqués de Mendigorría, 1. Tf. 21 32 02.
LA BOTICA. Zocodover, 13. Telf. 22 55 57.
LA CATEDRAL. Nuncio Viejo, 1. Telf. 22 42 44.
LA MONTERIA. Ctra. Madrid, 42. Tf. 22 03 27.
LOS MONTEROS. Plaza P. Juan de Mariana, 3. Telf. 22 12 56.
EL CASINO. Pza. de la Magdalena, 11. Telf. 21 59 99.
RESTAURANTE EL TELON. Avda. Santa Bárbara, 2. Telf. 22 35 62.
EL COBERTIZO. Hombre de Palo, 9. Telf. 22 38 09.
ESTACION DE AUTOBUSES. Avda. Castilla-La Mancha, s/n. Teléfono: 21 67 23.
LA LIMONA. Aljibes, 4 (Junto a la Diputación). Tfno.: 21 69 50/51.
OLREY. Ctra. Madrid-Toledo. Km. 61. Teléfono 229. Ollas del Rey (Toledo).

RIEGOS, MAQUINARIAS Y PISCINAS

H₂O. Aragón, 12. Tfno. 21 52 51.
MAINTO. Gral. Villalba, 34. Tf.: 22 07 61 - 22 17 76.

SEGUROS

LA PATRIA HISPANA. Cordoneras, 16. Telf. 21 07 47.
FINISTERRE. Calle Cervantes, 4-2. Telf. 22 21 86.

TALLERES

GALAN. Desamparados, 2. Telf. 22 59 20.
CITROEN AUTO MOTOR. Valcavero, 14. (Polígono). Teléfono: 23 09 39.
BONILLA. Valdecarza, 14 (Polígono). Teléfono: 23 11 75.
PEUGEOT-TALBOT. BONILLA. Valdecarza, 14 (Polígono). Teléfono 23 11 75.

TEXTIL

SAMARANCH. C/ Alberche, 23 10 64. C/ Brudeos, 8, 21 06 44. C/ Comercio, 20, 21 44 55.

TINTORERIA

LA BLANCA PALOMA. En el Polígono Industrial. Avda. de Boladiez, 1. Telf. 23 07 12.

TRADUCTORES E INTERPRETES

CEIM. Centro Comercial Buenavista. Módulo-3. Tfno.: 21 62 21.
INTERLANG. Plaza Padre Juan de Mariana, 3-2º (Junto a Hacienda). Teléfono: 21 43 69.

VIDEO

PEDRO CRIADO. Martínez Simancas, 4. Teléfono: 22 95 38.



LA BOUTIQUE DE LA CARNE



ESPECIALIDAD

**RECETAS
PREPARADOS
ENCARGOS
VENAO**



**COCHINILLO
CARNES BLANCAS
CORDEROS
MANCHEGOS**

Mercado Abastos
Puestos 18-19 (Plaza)

Teléfono 22 01 92
TOLEDO

SOMOS PROFESIONALES

SERVICIO PERMANENTE
TRASLADOS



NUEVA
FUNERARIA

Teléf. (925) 22 52 55

Vega Safont, s/n. TOLEDO

TRANSPORTES PÚBLICOS



UNION SPORT

NUEVAS IDEAS PARA EL DEPORTE.

PENSANDO EN EL DEPORTISTA

C/ Bolivia, 4. TOLEDO
Telf. 22 06 08



Alquiler de coches y furgonetas sin conductor

Centro Comercial el Miradero, 117
Teléfono: 21 45 35
TOLEDO



TALLERES GALAN

MECANICA, CHAPA Y PINTURA AL HORNO. TRABAJAMOS TODAS LAS COMPAÑIAS

C/ Desamparados, 2. Telf. 21 09 43
Part. 22 59 20 - TOLEDO

ISABEL MOTA

MODA Y COMPLEMENTOS

Cuesta del Alcázar, 4
Telf.: 21.59.98
45001 Toledo

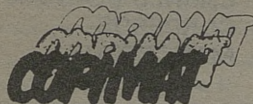

REPROGRAFIAS - FOTOCOPIAS
PLANOS - PAPELERIA
PROYECTOS - ENCUADERNACION

Centro Comercial El Miradero
Local 123 - Tfno. 22 54 13-TOLEDO



construcciones



CONSTRUCCIONES EN GENERAL

Edificaciones, pavimentos deportivos, césped, piscinas, revestimientos, reformas.

Carreteros, 5. Tfno. 21 15 35
TOLEDO

RENFE TOLEDO-MADRID-TOLEDO Vía Aranjuez

TOLEDO-MADRID ATOCHA

MADRID ATOCHA-TOLEDO

Salidas		Llegadas		Salidas		Llegadas	
6,25	Cercanías	7,56		(3) 7,15	Interurbano	8,45	
(1) 7,55	Electrotren	9,04		8,15	Cercanías	9,47	
(a) 8,55	Cercanías	10,22		9,50	"	11,16	
10,25	"	11,53		11,15	"	12,34	
12,35	"	13,58		14,05	"	15,25	
13,40	"	15,03		15,15	"	16,38	
15,30	"	16,59		16,45	"	18,13	
(2) 16,10	Ter	17,49		18,10	"	19,36	
17,05	Cercanías	18,34		19,40	"	21,02	
18,20	"	19,33		(4) 20,03	Electrotrén	21,22	
20,30	"	22,04		20,45	Cercanías	22,07	
22,10	"	23,36					

(1). Continúa en Zaragoza (lleg. 13,17) con paradas en Nuevos Ministerios y Chamartín (lleg. 9,17). Circula diario excepto domingos.

(a). Transbordo en Castillejo-Añover. Circula de lunes a viernes excepto festivos.

(2). Ter con destino Cuenca (lleg. 18,09). Circula laborables excepto sábados.

(3). Transbordo en Aranjuez con tren procedente de Cuenca (sal. 6,15). Circula laborables excepto sábados.

(4). Procede de Zaragoza (sal. 15,45). Circula diario excepto sábados.

CONTINENTAL-AUTO Y Empresa GALIANO TOLEDO - MADRID

SALIDAS DE MADRID

SALIDAS DE TOLEDO

DIAS LABORABLES			DOMINGOS Y FEST.			DIAS LABORABLES			DOMINGOS Y FEST.		
6,30	12	17,30	8,30	14	19,30	6,30	12	17,30	8,30	14	19,30
7	12,30	18	9	14,30	20	7,00	12,30	18	9	14,30	20
7,30	13	18,30	9,30	15	20,30	7,30	13	18,30	9,30	15	20,30
8	13,30	19	10	15,30	21	8	13,30	19	10	15,30	21
8,30	14	19,30	10,30	16	21,30	8,30	14	19,30	10,30	16	21,30
9	14,30	20	11	16,30	22	9	14,30	20	11	16,30	22
9,30	15	20,30	11,30	17	22,30	9,30	15	20,30	11,30	17	22,30
10	15,30	21	12	17,30	23	10	15,30	21	12	17,30	23
10,30	16	21,30	12,30	18	24	10,30	16	21,30	12,30	18	23,30
11	16,30	22	13	18,30		11	16,30	22	13	18,30	
11,30	17		13,30	19		11,30	17		13,30	19	

HORARIOS DE LA LINEA TOLEDO-TALAVERA Y VICEVERSA DE LUNES A JUEVES

TOLEDO-TALAVERA

TALAVERA-TOLEDO

7,15	horas	Maqueda	7,00	horas	Maqueda
9,00	horas	Alcabón	9,15	horas	Alcabón
12,00	horas	Maqueda	12,00	horas	Maqueda
14,00	horas	Maqueda	16,00	horas	Maqueda
19,00	horas	Alcabón	17,30	horas	Alcabón

VIERNES Y VISPERAS DE FESTIVO

7,15	horas	Maqueda	6,30	horas	Alcabón
9,00	horas	Alcabón	7,00	horas	Maqueda
12,00	horas	Maqueda	9,15	horas	Alcabón
14,00	horas	Maqueda	12,00	horas	Maqueda
15,15	horas	Alcabón	16,00	horas	Maqueda
16,00	horas	Maqueda	19,30	horas	Alcabón
21,00	horas	Alcabón			

SABADOS, DOMINGOS Y FESTIVOS

10,30	horas	Maqueda	9,00	horas	Maqueda
22,00	horas	Maqueda	20,00	horas	Maqueda

AUTOCARES RUBIO

Estación de Autocares. Teléfono 22 50 83.

LINEAS:

-Toledo-Villacañas-Quintanar: 11, 14 y 18 horas. Domingos y festivos, 18 horas.

-Quintanar-Toledo: 7, 10 y 13 horas. Sábados, 7 y 13 horas. Domingo y festivos, 13 horas.

-Toledo-Villacañas-Corral de Alma-

guer-Tarancón: 13,45 horas.

-Toledo-Corral de Almaguer-V. de Alcardete: 17,45 horas. Sábados, 14,00 horas.

-Mora-Toledo: 6,45, 8, 9, 11,15, 12, 14 y 15,30 horas. Sábados: 8, 12 y 14 horas.

-Toledo-Mora: 11, 12, 14, 16,30, 18 y 19,15. Sábados: 11, 14 y 18 horas.

AUTOBUSES SAMAR, S.A.

SALIDAS DE TOLEDO:

-A **San Pablo**: Lunes a sábados. 11,00-14,00 (excepto sábados), 14,30 (sólo sábados), 17,00 (sólo sábados), 17,45 (excepto sábados), 18,30 (sólo viernes), 18,45 (excepto viernes y sábados). Domingos y Festivos 9,30 y 23,00 (hasta Ventas).

-A **Madridejos**: Lunes a sábados. 11,00-13,30-14,00 (hasta Los Yébenes)-14,30 (excepto sábados)-17,30-18,45. Domingos y festivos 8,50 (hasta Urda)-17,30.

-A **Urda**: 17,30 (laborables y festivos).

-A **Añover-Cobeja**: Lunes a sábados. 11,00-13,30-17,00 (excepto sábado). Domingos y festivos 17,30.

-A **Seseña**: 17,00 (lunes a viernes)-14,30 (sábados).

-A **Los Navalmorales y Los Navalucillos**: Lunes a viernes. 9,30-12,00 (hasta Navahermosa)-14,00 (hasta Navahermosa)-17,15-19,00 (hasta Navahermosa)-20,30. Sábados 9,30-14,30-17,00-20,30. Domingos 9,30-23,00.

-A **San Martín de Montalbán**: 17,15 (lunes a viernes), 17,00 (sábados), 9,30 (festivos), 14,00 (martes).

-A **El Toboso**: 18,00 (lunes a viernes)-11,30 (hasta La Guardia)-13,30 (sábados. Enlace con Quero, Miguel Esteban, El Toboso, con Madridejos).

REGRESO A TOLEDO:

-**San Pablo**: 6,00 (lunes a viernes)-7,30 (lunes a domingos)-13,30 (lunes a sábados)-15,45 (lunes a viernes). Festivos y domingos, 7,30 y 18,30.

-**Madridejos**: Lunes a viernes 6,00-6,45 (también sábados)-13,30 (incluso sábados y domingos)-15,30. Domingos y festivos 7,45-13,30.

-**Urda**: 7,00 (lunes a viernes)-8,00 (sábados)-7,45 (domingos).

-**Cobeja**: Lunes a viernes 7,30-13,30-15,00. Sábados 7,30-13,00. Domingos 14,00.

-**Seseña**: 6,45 (lunes a sábados).

-**Los Navalucillos**: 6,45 (lunes a domingos)-13,45 (lunes a sábados)-17,15 (lunes a domingos. Se retrasa media hora en invierno).

-**San Martín**: 7,15 (lunes a domingos)-18,15 (sólo domingos veranos)-17,45 (sólo domingos invierno).

-**El Toboso**: 5,45 (lunes a sábado)-13,30 (lunes a viernes).

-**Ciudad Real-Toledo**: Lunes a domingos: 5,45.

-**Toledo-Ciudad Real**: Lunes a sábados: 17,00. Domingos: 9,30-23,00.

-**Almadén-Puertollano-Toledo-Madrid**: Lunes a domingos: 6,00.

-**Madrid-Toledo-Puertollano-Almadén**: Lunes a domingos: 14,15. Salidas de Toledo: 15,15.

TAXIS

-PALOMAREJOS. Tfno. 22 16 98.

-ESTACION. Tfno. 22 16 99.

-VEGA ALTA. Tfno. 22 16 96.

-CUESTA CARLOS V. Tfno. 22 23 96.

FOTO-CINE

Miguel Angel

material fotografico
telescopios
camaras
objetivos

Martin Gamero, 12
Telf 211803
TOLEDO



A CASA DE LAS LAMPARAS

- LAMPARAS
- MUEBLE AUXILIAR
- CUARTOS DE BAÑO

Avda. de Castilla-La Mancha, 3, bajo.
(Nueva Estación de Autobuses).
Telf. 21 47 77

C/ Cáceres, 2 (Esquina a C/ Córdoba,
junto a la Escuela de Enfermeras).
Telf. 22 99 28

PREPARAMOS
OPOSICIONES PARA
FUNCIONARIOS



CON SERVICIO
DE CAFETERIA

CENTRO DE ESTUDIOS SUPERIORES DE INFORMATICA Y EMPRESA DE TOLEDO

ESTUDIOS A IMPARTIR:

- Programación de Aplicaciones.
- Programación de Sistemas.
- Análisis (Master).
- IVA informativo.
- Diseño asistido por ordenador.
- Contabilidad y Estadística con soporte informático.
- Organización y administración de empresas con soporte informático.
- Paquetes de usuario (dBASE, LOTUS, OPENACCES, TRAT. TEXTOS, ETC.).
- Cursillos BASIC adultos.
- Cursillos BASIC niños.
- Inglés comercial.
- Introducción Microprocesadores.

TITULOS HOMOLOGADOS M.E.C. B.O.E. 23/12/82
I.N.E.M. CENSO 3160

Nueva sede en: Reyes Católicos, 10. (Junto a Puerta del Cambrón).
Telf.: 22 20 44 - Apdo. 486 - 45002 TOLEDO



URGENCIAS

BOMBEROS 22 60 80.
 CASA DE SOCORRO 22 81 57.
 AMBULATORIO DE LA SEGURIDAD SOCIAL 22 55 00.
 GUARDIA CIVIL: 22 11 00.
 COMISARIA DE POLICIA: 21 34 00.
 POLICIA MUNICIPAL: 22 45 12.
 PROTECCION CIVIL: 22 60 50.
 AMBULANCIAS CRUZ ROJA: 22 29 00.
 AMBULANCIAS DE LA SEGURIDAD SOCIAL: 22 55 00.
 AMBULANCIAS FINISTERRE: 22 15 22 / 22 37 73.
 OXIGENO MEDICINAL (OITOX): 22 87 04 - 22 87 08.

OTROS SERVICIOS DE INTERES,

AGUA: 22 32 86.
 RENFE: 22 30 99.
 ESTACION DE AUTOBUSES: 21 58 50.
 TELEGRAMAS POR TELEFONO: 22 20 00.
 AYUDA EN CARRETERA: 91-742 12 13.
 TELE-RUTA: 91-441 72 22.

JUNTA DE COMUNIDADES DE CASTILLA-LA MANCHA

PRESIDENCIA. Palacio de Fuensalida. Plaza del Conde, 2. Teléf. 22 45 00.

DELEGACION DE GOBIERNO EN CASTILLA-LA MANCHA Y GOBIERNO CIVIL

Plaza de Zocodover, s/n. Teléf. 22 60 50.

AYUNTAMIENTO

Plaza del Ayuntamiento, 1. Teléf. 22 28 00.

DIPUTACION

Plaza de la Merced, 1. Teléf. 22 52 00.

SU CENTRO EN FOTOCOPIAS
COPISTERIA KANGURO'S

Autoservicio de Fotocopias

- Offset en el acto
- Reproducción de planos
- Plastificado documentos
- Carpentería
- Fotocopias
- Tramas LETRASET
- Papelería técnica

Núñez de Arce, 14 Covarrubias, 20
 Telef.: 21 04 60 Telef.: 21 40 48

TOLEDO

Museos

Monumentos y Museos de Toledo

1.- HOSPITAL TAVERA.- Tlf.: 22 04 51. Precio 150 ptas. (privado). IGLESIA DE SAN JUAN BAUTISTA. (Panteón de la familia Ducal de Medinaceli). Precio: 100 ptas. (privado). Horario: 10,30 a 13,30 = 15,30 a 18,00.
 5.- IGLESIA DE SAN JUAN DE LOS REYES.- Tlf.: 22 38 02. Precio: 75 ptas. (privado). Horario: 10,00 a 14,00 = 15,30 a 18,00; en verano: 15,30 a 19,00.
 6.- SINAGOGA DE SANTA MARIA LA BLANCA.- Tlf.: 22 84 29. Precio: 50 ptas. (privado). Horario: 10,00 a 14,00 = 15,30 a 18,00; en verano: 15,30 a 19,00.
 7.- SINAGOGA DEL TRANSITO Y MUSEO SEFARDI.- Tlf. 22 36 65. Precio: 200 ptas. (estatal). Horario: 10,00 a 14,00 = 16,00 a 18,00. CERRADO DOMINGOS TARDE Y LUNES TODO EL DIA.
 8.- CASA Y MUSEO DEL GRECO.- Tlf.: 22 40 46. Precio: 200 ptas. (estatal). Horario: 10,00 a 14,00 = 16,00 a 18,00. CERRADO DOMINGOS TARDE Y LUNES TODO EL DIA.
 9.- IGLESIA DE SANTO TOME.- (Cuadro del Greco "Entierro del Conde de Orgaz"). Tlf.: 21 02 09. Precio: 85 ptas. (privado). Horario: 10,00 a 14,00 = 15,30 a 18,00; en verano: 15,30 a 19,00.
 10.- CATEDRAL.- Tlf.: 22 22 41. Precio: 250 ptas. Nuevas salas: 50 ptas. (privado). Horario: 10,30 a 13,00 = 15,30 a 18,00; en verano: 15,30 a 19,00.

11.- MUSEO DE SANTA CRUZ.- Tlf.: 22 10 36. Precio: 200 ptas. (Estatal). Horario: 10,00 a 14,00 = 16,30 a 18,30. Domingos: 10,00 a 14,00. Lunes: 10,00 a 14,00 = 16,30 a 18,30.
 12.- ALCAZAR.- Tlf.: 22 30 38. Precio: 125 ptas. (Ministerio de Defensa). Horario: 10,00 a 14,00 = 16,00 a 19,00. CERRADO LUNES TODO EL DIA.
 16.- MUSEO VICTORIO MACHO.- (Actualmente cerrado).
 21.- TALLER DEL MORO.- Tlf.: 22 45 00. Precio: 100 ptas. (Estatal). Horario: 10,00 a 14,00 = 16,00 a 18,30. CERRADO DOMINGOS TARDE Y LUNES TODO EL DIA.
 32.- MUSEO DE LOS CONCILIOS Y DE LA CULTURA VISIGOTICA.- Tlf.: 22 78 72. Precio: 100 ptas. (Estatal). Horario: 10,00 a 14,00 = 16,00 a 18,30. CERRADO DOMINGOS TARDE Y LUNES TODO EL DIA.
 34.- MUSEO DE ARTE CONTEMPORANEO.- Tlf.: 22 78 71. Precio: 100 ptas. (Estatal). Horario: 10,00 a 14,00 = 16,00 a 18,30. CERRADO DOMINGOS TARDE Y LUNES TODO EL DIA.
 36.- REAL MONASTERIO DE SANTO DOMINGO DE SILOS - "EL ANTIGUO".- Tlf.: 22 29 30. Precio: 100 ptas. (Privado). Horario: 11,00 a 13,30 = 16,00 a 19,00; invierno: sábados: 11,00 a 13,30 = 16,00 a 19,00. Domingos y festivos sólo por la tarde.

HORARIO DE MISAS EN LA CIUDAD DE TOLEDO

OTOÑO / INVIERNO

* Misas Domingos y Festivos. • Misas Laborables.	VISPERA								DOMINGOS MAÑANA							DOMINGOS TARDE											
	1	4	6:30	7	7:30	8	8:30	9	8:30	9	9:30	10	10:30	11	11:30	12	12:30	13	13:15	4:30	5	6	6:30	7	7:30	8	8:30
S I CATEDRAL																											
BUEN PASTOR																											
SAN ANDRES																											
SAN CIPRIANO																											
S ILDEFONSO (C. Carmelitas)																											
SAN JOSE OBRERO																											
SAN JUAN DE LOS REYES																											
SAN JULIAN																											
SAN NICOLAS																											
SANTA BARBARA																											
SANTA EULALIA																											
SANTA LEUCADIA																											
STA M. DE BENQUERENCIA																											
STA MARIA MAGDALENA																											
SANTA TERESA (Isla Casildes)																											
SANTA JUSTA Y RUFINA																											
SANTIAGO EL MAYOR																											
SS JUSTO Y PASTOR																											
SANTO TOME																											
CEMENTERIO																											
CRISTO DE LA VEGA																											
ERMITA DE LA CABRA																											
ESTACION DE F.C.																											
PP. CARMELITAS																											
PP. JESUITAS																											
SAN MIGUEL																											

Solo Diciembre y Enero **NOTA.**- El horario de Misas cambia el día que cambia la hora.

NODAL, HOGAR

En sus establecimientos:

C/ Comercio, 38, Tfno. 22 25 18

CASA Y VESTIDO,

Avda de la Reconquista, Tfno. 22 13 49
 y Espartero, 5 (Santa Bárbara), Tfno. 22 20 41.

TOLEDO



al

ESTUDIOS TÉCNICOS DE
PROMOCIÓN E IMAGEN



¡¡NO BUSQUE MAS!!

Las mejores realizaciones
en vídeo las hace

AL PUNTO

Carreteros, 5
Telf. 21 59 22
45003 TOLEDO

José María San Román

**AMBULANCIAS Y SERVICIOS FUNERARIOS
TRASLADOS A TODA ESPAÑA**

Cervantes, 4-2°
45001 TOLEDO

SERVICIO PERMANENTE

22 21 86
Tfnos.: 22 37 73
22 15 22

LA SEGURIDAD EN SU MANO

ACCIDENTES - CAZADORES - DECESOS
ENFERMEDAD - INCENDIOS - MULTISEGURO FAMILIAR
PROTECCIÓN DEL HOGAR - RESPONSABILIDAD CIVIL
ROBO - VIDA

Cervantes, 4-2°
Tfnos.: 22 15 22
22 21 86
45001 TOLEDO



FINISTERRE S.A.

- PROMOCION
- PUBLICIDAD
- IMAGEN
- DISEÑO
- ESTUDIOS



ESTUDIOS TECNICOS DE
PROMOCION E IMAGEN



VIDEO

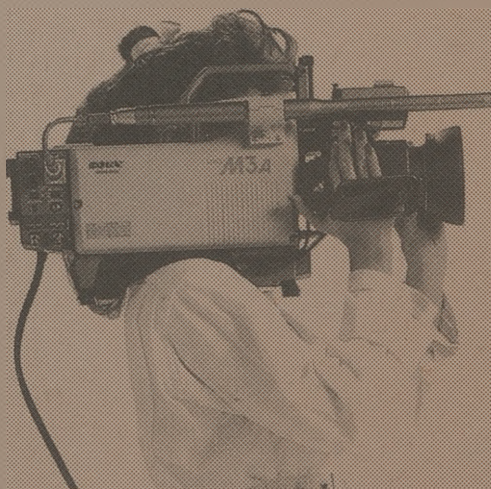

**¡¡NO BUSQUE
MAS!!**

AL PUNTO

LOS MEJORES
REPORTAJES EN VIDEO

Las mejores realizaciones en vídeo se las hace



ESTUDIOS TECNICOS DE
PROMOCION E IMAGEN



Carreteros, 5

Teléfono 21-59-22

45.003 TOLEDO